1ª SECCION

EL DIARIO DE LA MARINA es el periódico más antiguo de Cuba. Fué fundado en el año mil ochocientos treinta y dos.

Servicios especiales de España.

DIARIO DE LA MARINA

MIEMBRO de *The Associated Press*. Esta queda autorizada para usar nuestros servicios y noticias de información.

Hilo directo con New York

1ª SECCION

AÑO IC.—NUMERO 29 'Acogido a la franquicia postal. LA HABANA, JUEVES, 19 DE FEBRERO DE 1931.—SANTOS GABINO Y CONRADO TIEMPO PARA HOY: Bueno. EJEMPLAR: 5 CENTOVOS

EL ALMIRANTE AZNAR HA DECLARADO QUE CONVOCARA A ELECCIONES Y APLICARA TODAS LAS LEYES "PERO SIN APARTARSE NUNCA DE ELLAS"

En la presente combinación fotográfica aparecen, rodea ndo a S. M. Alfonso XIII (8) y al nuevo Presidente del Gobierno, Almirante Juan Bautista Aznar (9) los Minis tros que prestaron juramento ayer. Son ellos: (1) Conde de Bugallal; (2) Marqués de Alhucemas; (3) Don Juan de la Cierva; (4) Conde de Romanones; (5) Duque de Maura; (6) Marqués de Hoyos (7) Dám aso Berenger; y (10) don Juan Ventosa.

SE TRATARA DE RESTABLECER LA NORMALIDAD LEGAL Y POLITICA CONFORME A LA CONSTITUCION

Varios artículos de la de 1876 serán modificados. El Conde de Romanones explica la situación de España en un comunicado dirigido a todos los diplomáticos españoles en el extranjero

MADRID, feb. 18. AP.—La crisis política que anoche perturbó el sueño de los moradores de Madrid, se disipó con las alboradas matinales del nuevo día.

Fué llamado al poder don Juan Aznar y Cabañas, Almirante de la Real Armada.

El almirante, que desde hace días se hallaba en Madrid a la orden del Monarca, fué llamado por el Rey muy temprano. Tan pronto como se supo que el almirante Aznar iba al Palacio, se creyó que iría a formar el Gobierno nuevo que se esperaba hoy. Se sabía que anoche se reunieron los principales dirigentes de orientaciones monárquicas con el objeto de ofrecer a Don Alfonso su colaboración decidida en la crisis que aparentemente era difícil de resolver.

Aznar presentó al Rey una lista de nombres que permitía una solución, sin optarse por las extremas izquierdistas ni por la dictadura. Las personas llamadas a integrar el nuevo gobierno son personalidades monárquicas incondicionales.

En su primera entrevista con la prensa, el almirante Aznar manifestó que consideraba un deber patriótico el hacerse cargo del gabinete.

«En estos momentos históricos—dijo—ha sido mi privilegio el encargarme de un gobierno constituído por caballeros de gran experiencia y tacto. Los ministros de mi Gabinete, que han sido anteriormente presidentes del consejo, creyeron imprescindible que presidiera el actual gobierno un hombre neutral, ajeno a las pasiones de las luchas políticas. Acepté, pues, el honroso ofrecimiento que me hizo Su Majestad.

«El programa que ante nuestra vista tenemos incluye, naturalmente, reintegrar el país a la normalidad jurídica y política, principios fundamentales de este gobierno. Mañana celebraremos consejo y en seguida nos dedicaremos a tratar sobre los problemas del día, tales como el de la elección de cortes, la amnistía por delitos políticos y otros problemas ya planeados.

«No se me oculta la gravedad de las circunstancias, pero cuento con el patriotismo de todos, y creo que esto será suficiente garantía de que llegaremos al fin que nos hemos propuesto».

La jura de los ministros se efectuó conforme el ritual tradicional en las habitaciones del monarca.

Los nuevos ministros prestaron juramento colocando la diestra sobre los santos evangelios. Allí juraron defender el trono y la constitución de España. Sucesivamente fueron todos presentándose al Monarca al tiempo de jurar.

La presencia de jefes liberales como Romanones y García Prieto, en el nuevo gobierno hace creer a varios observadores que España puede aspirar a una política liberal y a una amnistía amplia tan pronto como el momento sea oportuno, así como el restablecimiento de las garantías constitucionales y la convocatoria de cortes constituyentes, después de las elecciones municipales en todo el país.

Por otro lado se cree que la presencia de un amigo de Cambó en el Ministerio necesariamente ayudará al restablecimiento del valor de la peseta, pues Ventosa, preeminente en los círculos financieros de Barcelona y de vastos conocimientos económicos, seguramente encaminará las finanzas del país por senda segura de producir óptimos resultados.

El nuevo presidente del consejo, almirante Aznar no es hombre de palabras vagas ni de declaraciones políticas, como el mismo nos lo ha dicho. Es hombre que piensa antes de hablar, y al formular un programa lo hará después de estudio concienzudo. Mañana a las cinco de la tarde se reunirá el ministerio y allí se acordará la declaración ministerial sobre el programa a que se ha de ajustar el nuevo gobierno.

AZNAR ESTUVO PRISIONERO EN NORFOLK

NORFOLK, Virginia, febrero 18. AP.—El nuevo Presidente del Consejo de Ministros de España, almirante Juan Bautista Aznar, fué prisionero de guerra en el hospital naval de Portsmouth, en 1898.

Capitán de Corbeta a bordo del crucero Vizcaya, uno de los buques de la escuadra de Cervera destruída por la del almirante Sampson en Santiago de Cuba, el 3 de julio de 1898, fué traído a Norfolk con unos

(Cont. en la ONCE, Cols. 4, 5, 6 y 7)

EL 26 LLEGARA UNA COMISION COMERCIAL

El señor ministro de Inglaterra en Cuba ha pedido a la Secretaría de Estado y ésta a la aduana, las cortesías de estilo para los señores Sir George Perley, ministro del Gobierno del Canadá y el señor T. B. Macaulay, presidente de la Sun Life Insurance Company, quienes llegarán el día 26 del actual en el vapor «Prince Roberts», en misión comercial y representando a la Cámara de Comercio y Asociación de Fabricantes del Canadá.

EL GABINETE DE CONCENTRACION MONARQUICA

MADRID, febrero 18, (AP.) El nuevo gabinete que se ha constituído en España, bajo la presidencia del almirante Aznar, capitán general de la Armada, para sustituir al del general Berenguer que dimitió el sábado de la semana pasada, es como sigue:

Presidencia del Consejo de Ministros: Almirante don Juan Bautista Aznar y Cabañas.

Ministro de la Gobernación: el Marqués de Hoyos, que hasta hoy fué Alcalde de Madrid.

Ministro de Estado: Conde de Romanones.

Ministro de Economía Nacional: Conde de Bugallal.

Ministro de Trabajo y Previsión: Duque de Maura.

Ministro de Gracia y Justicia: Marqués de Alhucemas.

Ministro de Fomento: Don Juan de la Cierva.

Ministro de la Guerra: General don Dámaso Berenguer.

Ministro de Marina: Almirante don Luis Rivera.

Ministro de Hacienda: don Juan Ventosa.

Ministro de Instrucción Pública: Don Antonio Gascón y Marín.

Al mediodía de hoy juraron el Marqués de Hoyos, el Conde de Romanones, el Conde de Bugallal, el Duque de Maura, el Marqués de Alhucemas y don Juan de la Cierva. Fué primero en prestar el juramento constitucional el nuevo jefe del Gobierno, Almirante Aznar, siguiéndole los demás por el orden indicado.

Tres ministros no juraron hoy y son: el Almirante don Luis Rivera, que salió muy temprano de su casa y no pudo ser localizado a tiempo para el acto de la jura; don Juan Ventosa, que se encuentra en Barcelona y el ministro de Instrucción Pública, que a la hora de la presentación de los ministros al Rey Alfonso, no había sido designado todavía.

VIENEN HACIA LA HABANA DOS ARTISTAS AMERICANOS RECIEN CASADOS

NUEVA YORK, Febrero 18. AP.—El periódico «Daily News» dice que Betty Compton, estrella de comedia musical, y Eddie Dowling, joven empleado de una compañía cinegrafica, se casaron secretamente hace días. Los nuevos esposos salieron hoy hacia la Habana, para pasar allí su luna de miel, bajo el nombre de señores Edwards. Varios amigos les reconocieron en el muelle, al embarcar en dirección a la capital de Cuba.

EL SENADO APROBO LA LEY DEL DISTRITO CENTRAL CON TODAS LAS ENMIENDAS DE LA CAMARA

Viriato Gutiérrez votó contra la reforma por entender que se le ha dado carácter político

El Senado aprobó ayer tarde, en toda su integridad, las enmiendas introducidas por la Cámara de Representantes a la Ley del Distrito Central de la Habana.

El asunto dió lugar a un debate en la sesión pública que se celebró al efecto; pero seguramente fué objeto de más acaloradas discusiones en la sesión secreta que hubo también para tratar del particular, la cual tuvo celebración en un receso de la sesión pública, acordado—con el voto en contra del señor Silva—apenas se aprobó el acta de la sesión anterior. El receso para sesión secreta, duró una hora.

Al cabo de ella, se permitió de nuevo la entrada del público y se reanudó la labor dando lectura al proyecto de Ley del Distrito Central, con las modificaciones hechas por la Cámara de Representantes.

PALABRAS DEL DR. VIRIATO GUTIERREZ

Puesta a discusión la totalidad, el señor Gutiérrez pidió la palabra, en contra de las enmiendas:

—Porque al hacerlo —dijo— me opongo, lo que estimo un deber, al proyecto en sí, porque a mi juicio no llena la aspiración de los vecinos de la Habana, que a semejanza de París, México, Buenos Aires y otras importantes poblaciones del mundo querían para su capital una organización que le facilitara el progreso.

Continúa en la ULTIMA. Cols. 2 y 3

NUESTRA FE EN EL PLAN CHADBOURNE

TIENE razón Mr. Chadbourne: «Hay que dar muchos pasos penosos antes de que podamos pensar en un buen precio para el azúcar».

La baja cotización no debe alarmarnos, porque, aparte de que pueda o no obedecer en algo a maquinaciones para llevar al fracaso el plan azucarero, no cabe afirmar que éste se ha terminado en todas sus partes y que, por lo tanto, se halla en condiciones de ofrecer mejores frutos.

Se pusieron, acaso, demasiadas ilusiones en los inmediatos resultados de la vasta combinación internacional ideada por Mr. Chadbourne, y si realmente no hubo razón para el desmedido entusiasmo de los momentos en que se iniciaban las negociaciones, menos la hay para sentir defraudadas las lógicas esperanzas que ni por un instante hemos dejado de alentar dentro de lo que la realidad ha permitido.

El concierto internacional azucarero requiere todavía muchos retoques y es de que pueda decirse que ha llegado a su perfeccionamiento y haya lugar a apreciar si en la práctica sirve o no a los fines propuestos. Mr. Chadbourne no recordamos que diese hasta ahora por terminada esa labor de detalle, ni por completa en todos sentidos su obra, la cual, por otra parte, ha estado muy lejos de presentar como una panacea infalible y capaz de producir una reacción fulminante en los precios del dulce.

A nuestro juicio, ahora es cuando comienza la era final de sacrificios que espontáneamente se impusieron los productores al acoger el plan Chadbourne. Y comienza, no con las cotizaciones por abajo de lo que sería de desear, sino con la necesaria, la imprescindible restricción. Esta es una natural consecuencia de lo pactado, y si desgraciadamente no ha tenido la virtud de mejorar los precios, considérese a dónde hubiese llegado el mercado sin la adopción de esa medida drástica por Cuba y los demás países azucareros incluídos en el pacto, y por añadidura sin la retirada del millón y medio de toneladas que se sostenía ruinosamente en manos de vendedores anhelantes de liquidar mayor existencia.

Creemos que cuanto dijo Mr. Chadbourne en su sugestivo discurso del banquete del Hotel Nacional—banquete con que gentilmente quiso retribuir la cortesía de los hacendados al ofrecerle la comida del Yatch Club, cuando vino a exponerles su plan de viva voz—es prometedor; pero más a condición de que se atienda juiciosamente a lo que determinó como esencial en cinco puntos claros y precisos, para la solidez del plan iniciado. Entendemos, pues, que en esto debe ponerse mano lo antes posible y con la mejor voluntad por parte de los interesados.

Sin hacer una especificación de esos cinco puntos, pues ayer fueron publicados en la versión que dimos del aludido discurso al reseñar el simpático acto en que se pronunció, queremos consignar que en principio nos parece bien lo que en ellos se propone; pero queremos también aprovechar, a la vez, la oportunidad, para reiterar la opinión de que conviene contemplar con sano optimismo no ya lo hecho para la implantación formal del plan Chadbourne, sino poner el mismo optimismo en todo lo que, por lo visto, queda por hacer. Lo contrario nos parece que sería perjudicial al interés que se quiso defender y que, tanto o más que de los productores de azúcar, lo consideramos de la nación.

Como lo desea Mr. Chadbourne, detrás de él debe haber, pues lo demanda para el buen éxito de la empresa que se le ha confiado, «una Cuba unida». Si hasta ahora se manifestaron ligados por un mismo noble interés los hacendados, no es cosa de que dejen de mantenerse como se presentaron al iniciar el concierto internacional para la defensa del azúcar. Hay que evitar, a costa de los naturales sacrificios, cualquier motivo de división. Todos tienen que seguir cooperando al coronamiento de la obra. Pero sin impaciencias injustificadas; lejos de eso, con la fe y entusiasmos puestos al comenzarse la tarea que está aún algo lejos de poder darse por terminada.

REABRIRAN EN MARZO EL BANCO DEL COMERCIO

El Banco Hispano-Americano va a enviar delegados. Se pagará íntegramente a los depositantes

Hace días visitó al Presidente de la República, acompañado por los señores Laureano López y Antonio Antón, del Banco del Comercio, el marqués de Torre Hoyos, consejero del Banco Hispano-Americano de Madrid.

El Presidente de la República recibió cordialmente a los visitantes, con los cuales departió largo rato.

Hemos supuesto, con razón, que su visita debía tener relación con el Banco de Comercio de esta capital; al que aporta el Banco Hispano Americano, según hemos anunciado en su oportunidad, el capital necesario para poder reanudar sus operaciones.

Un amigo personal del marqués de Torre Hoyos, nos informó que el Banco de Comercio reabrirá sus puertas en el próximo mes de marzo, después de la llegada de una Delegación del Banco Hispano-Americano, que cooperará, también, al desenvolvimiento ulterior del Banco de Comercio. Esta institución, después del arreglo definitivo con la Compañía Cubana de Electricidad y la Havana Electric, que retiraron su embargo sobre los valores del Banco, principalmente, por la oportuna intervención del Presidente de la República, está atendiendo a la reorganización de sus empleados y a la realización de los valores que tiene en cartera. Esta realización se está llevando a cabo sesudamente, porque, de hacerlo precipitadamente, como es fácil suponer, los valores sufrirían una depreciación considerable.

A su reapertura, los depósitos serán pagados íntegramente.

EL ALCALDE EN LA SESION DEL CLUB ROTARIO, HOY

El doctor Miguel Mariano Gómez, Alcalde de la Habana concurrirá como invitado de honor a la sesión rotaria de hoy. En ella hará un balance de su administración municipal y su conferencia será trasmitida por Radio.

SERGIO CARBO EN LIBERTAD

Gran regocijo causó la noticia de la salida de este compañero

Sergio Carbó fué puesto en libertad ayer. Para **DIARIO DE LA MARINA**, y para los que laboramos en esta casa, Sergio Carbó tiene la triple significación del periodista brillante, del camarada excelente y del amigo leal y afectuoso. Por eso, la simple anotación de la noticias lleva en sí el más férvido sentimiento de regocijo, de íntima satisfacción, de alegría, como propia, por el hecho, largamente esperado y por todos los medios pedido, de su libertad.

«Falta Carbó» dijimos un día en expresivo título, al consignar la nueva del banquete del «Unión Club». Y efectivamente, faltaba Carbó: la sociedad, la prensa y un hogar donde la llama de todos los cultos al amor, a la caridad y al patriotismo flamea inextinguible, aguardaban impacientes el regreso de Sergio Carbó. Desde ayer, el admirado Director de «La Semana», ha sido reintegrado a ellos.

Poco después de las doce de ayer, el Teniente Coronel Erasmo Delgado, que conoce, como Juez Instructor, del proceso militar que se sigue por el asalto a los Cuarteles, resolvió la libertad de nuestro compañero. Al efecto dió orden verbal al Teniente Díaz Galup, Supervisor de la Cárcel, quien la transmitió telefónicamente, desde la Secretaría de Gobernación, al Jefe de la prisión.

A penas conocida en Gobernación la noticia de la libertad de Carbó, amigos y simpatizadores del talentoso periodista trasmitieron la nueva a sus familiares: minutos después aguardaban todos la salida del penal, ávidos de ser de los primeros en abrazarle.

Entre la multitud que aguardaba a Carbó en el amplio zaguán de espera, se encontraba la bella y distinguida esposa de nuestro compañero, señora Clara Yanez de Carbó, el caricaturista Eduardo Abela y la redacción, administración e imprenta de nuestro colega «La Semana», en pleno.

UN SUICIDIO ESPECTACULAR

Un colono se prende fuego en medio de la calle, pereciendo

UNION DE REYES, febrero 18.—DIARIO, Habana.— En la Casa de Socorro de este pueblo fué asistido por el doctor Mirabent, el colono Amalio Molina, de quemaduras graves diseminadas por el cuerpo, falleciendo a las pocas horas.

Para llevar a efecto sus propósitos suicidas, salió de su colonia donde ya había intentado ahorcarse, se dirigió al pueblo, compró un litro de alcohol, se roció las ropas y en medio de la calle se dió candela, la que apagaron los vecinos.

Sus familiares atribuyen la decisión de Molina a perturbación mental. Se lamenta públicamente el caso, siendo el quinto de la misma especie en un solo mes.—Iglesias, corresponsal.

HOY RECIBIRA MR. CHADBOURNE A LOS PEQUEÑOS PRODUCTORES, QUIENES LE PRESENTARAN EL PROBLEMA DE LA CUOTA GRADUAL

A fines de semana se someterá a la firma del Presidente el decreto que fija la zafra ideal y las cuotas de ingenios

Mr. Thomas L. Chadbourne debía recibir ayer a las tres de la tarde, en la sede de la Corporación Exportadora de Azúcar, una comisión de pequeños productores, que se proponía plantearle el problema de la cuota gradual. Pero, habiéndose enfermado de repente, Mr. Chadbourne no pudo concurrir a la Corporación para celebrar la proyectada entrevista.

Fué, de todos modos, encargado de recibir a los pequeños productores el hermano, Mr. Waldemar, a la misma hora y en el mismo lugar.

De los pequeños productores estuvieron presentes los señores Julio Lobo, José M. Casanova y otros varios.

El señor Casanova, en su calidad de presidente de la Comisión, expuso a Mr. Waldemar, en un breve y conceptuoso discurso, las razones de equidad en que se fundamenta la proposición de los pequeños productores, que pide la aplicación de la cuota gradual en la distribución de la producción y exportación entre los ingenios de la República, rogándole que exprese a Mr. Thomas los desiderata legítimos de un número considerable de hacendados, cuyos ingenios y negocios están, en la actualidad, amenazados de muerte, en su grande mayoría.

Mr. Waldemar expondrá a su hermano los argumentos de los pequeños productores.

Hoy, a las tres de la tarde, Mr. Thomas Chadbourne, ya enterado de las aspiraciones y de los motivos de la campaña de los pequeños productores, celebrará con los mismos el cambio de impresiones anteriormente fijado para ayer, diferido por su repentina indisposición.

En la entrevista de hoy se espera obtener la intervención directa y conciliadora de Mr. Chadbourne en la solución de tan importante problema de justicia, cual es el de la cuota gradual.

La Corporación Exportadora Nacional de Azúcar sigue redactando el texto del proyecto de ley, que será elevado a la firma del Presidente de la República a fines de esta semana, fijando como zafra ideal el promedio de las dos últimas zafras, 1928-29 y 1929-30, y la cuota de producción en cada ingenio de la República, para la zafra en curso.

Se siguen efectuando operaciones de venta de azúcares contra el pago en bonos. Hasta ahora han firmado contratos unas ocho compañías azucareras.

VON LUCKNER FUE A MIAMI

Tuvo que retroceder cerca de Cuba para llevar a un enfermo

Dimos cuenta ayer que posiblemente hoy entraría en nuestro puerto el velero «Maphalia», que comanda el célebre marino alemán Conde Felix Von Luckner, quien ya estuvo en otra ocasión en esta ciudad.

Von Luckner se había dirigido por radio a nuestras autoridades y a algunos amigos suyos aquí residentes en el sentido de que pensaba permanecer en la Habana varios días, trayendo a bordo de su nave a 23 huéspedes y 47 tripulantes.

Las autoridades de Inmigración y del Puerto le enviaron sendos mensajes participándole que no se presentaba ningún inconveniente para su entrada y permanencia en el puerto habanero. A esta respuesta contestó el famoso marino germano agradeciendo la gentileza de nuestras autoridades e informándoles que no vendría tan pronto como creyó en el primer momento, porque uno de sus huéspedes se había indispuesto repentinamente y estaba deseoso de regresar a su hogar, por lo que dispuso llegar hasta Miami y desembarcar al enfermo, después de lo cual pensaba llegar hasta la Habana ciudad de la que conserva un grato recuerdo y en la que tiene amigos numerosos.

GOBERNACION PROTEGERA A LAS DAMAS, EN LAS CALLES, CONTRA CUALQUIER ATAQUE

El Secretario de Gobernación doctor Vivanco y el Jefe de la Policía Nacional Comandante Carrera, sostuvieron ayer tarde extensa conferencia en la que acordaron tomar medidas de carácter muy enérgico para reprimir todo atentado o agresión que se realice contra las personas, especialmente contra cualquier dama, respecto de las cuales el Gobierno tiene el propósito de extremar la mayor protección e imponer el mayor respeto.

DIMITIO TODO EL GABINETE NACIONAL EN NICARAGUA

MANAGUA, Nicaragua, febrero 18. (AP) Hoy dimitió todo el Gabinete nicaragüense. Informes semi-oficiales dicen que los Ministros renunciaron para que el Presidente Moncada quede en libertad de constituir el nuevo Gobierno, aunque se creía esta noche que la mayoría de los dimisionarios volverán a ser nombrados, siendo posible también que se organice un Ministerio de Agricultura.

NUEVOS SELLOS PARA IMPUESTOS

Tres tipos han sido habilitados para los tributos suntuarios

En la mañana de ayer el secretario de Hacienda, doctor Mario Ruiz Mesa, firmó un decreto disponiendo la habilitación de sellos de uno, dos y cinco centavos, del Impuesto del Uno y Medio por Ciento para el impuesto de lujo, sin el requisito de numeración que se venía exigiendo, hasta que otra cosa no disponga en el futuro. Esta resolución ha sido tomada por el secretario a virtud de quejas de las Cámaras de Comercio en vista de que los comerciantes e industriales, para cumplir lo dispuesto por la Ley, no podían adquirirlos por no tener las Zonas Fiscales la existencia necesaria de los mismos.

INTENSO FUEGO EN LA VIBORA

Destruyó las caballerizas en la casa del doctor Pasalodos

Un voraz incendio destruyó anoche por completo las caballerizas de la residencia del Dr. Dámaso Pasalodos, sita en la calle de Correa entre Serrano y Flores en Santos Suárez. Dichas caballerizas están enclavadas al fondo de la expresada casa por la calle de Encarnación.

La causa del incendio fué un corto circuito en el tendido eléctrico de las caballerizas, que produjo la correspondiente inflamación del pienso depositado en ellas, contaminándose el fuego seguidamente a las mismas y al depósito de forraje contiguo a éstas.

En el accidente sufrieron graves quemaduras los señores Raúl Godoy Selyan, yerno del Dr. Pasalodos y un hijo de éste nombrado Fernando al tratar de salvar los seis caballos de raza que en aquellos momentos se encontraban en las caballerizas, tres de los cuales sufrieron quemaduras de consideración. Uno de dichos animales, de pura raza Kentucky, adquirido ayer por el señor Seyan, en la suma de trescientos pesos, es el que mayores quemaduras recibió, por lo cual se supone quede inútil.

En el acta levantada por el Sargento Salazar prestaron declaración los señores Godoy y Pasalodos quienes consideran casual el fuego.

LA FIESTA DE MATERNIDAD SUSPENSA INDEFINIDAMENTE

Después de una entrevista celebrada con el Secretario de Sanidad y Beneficencia, el doctor López del Valle, presidente del Jurado Nacional de Maternidad e Infancia, declaró a los periodistas que se había acordado suspender la celebración de la Fiesta Nacional de la Maternidad señalada para el próximo día 24 en virtud de los numerosos festejos que se celebran dicho día.

Nos agregó que hoy enviaría un telegrama circular a todos los Jefes Locales y Jefe de Servicios de Higiene Infantil participándoles tal acuerdo.

Se ignora la fecha en que se celebrará esa justa infantil; pero no obstante el doctor López del Valle continúa recibiendo premios particulares.

PASARAN HOY AL SENADO LAS LEYES QUE APROBO LA CAMARA

Fueron votadas festinadamente después que terminó la discusión de la Ley del Distrito Central de La Habana

A continuación de las presentes líneas se publica una lista de proyectos de ley aprobados por la Cámara de Representantes en su sesión del martes. Esta lista—sin que sepamos las razones—no ha llegado a nuestras manos por el conducto reglamentario; es decir: por mediación de los ujieres de aquel Cuerpo Colegislador, sino que nuestro repórter se ha visto en la necesidad de adquirirlas por otros medios.

En los finales de la expresada sección del martes—dedicada en gran parte a discutir y aprobar la ley creando el Distrito Central, fueron votadas numerosas leyes, pero de manera tan festinada que se hizo dificultoso tomarlas al oído.

Helas aquí:

Reorganizando la Junta de Educación de la Habana. Modificando la Ley de Retiro de la Policía Nacional. Creando una Legación de Cuba en el Japón. Creando un Juzgado en Elia, Camagüey. Concediendo una pensión al patriota Francisco Tome. Declarando compatible el cargo de Registrador Mercantil con los de elección popular. Equiparando el Centro Superior de Enseñanza al de la Escuela de Bellas Artes. Modificando el Artículo 48 de la Ley Escolar que establece la Jornada Unica. Eximiendo del examen de grado a los alumnos de la Escuela Normal. Concediendo una parcela de terreno a favor de la Colonia Española de Camagüey. Concediendo un crédito para pavimentar y alcantarillar las calles de Regla y Guanabacoa. Autorizando al Poder Ejecutivo para reorganizar la Enseñanza Pública. Concediendo una pensión a Luis Valdés. Eximiendo del pago del impuesto los certificados de nacionalidad cubana. Concediendo un plazo para la inscripción en los Registros Civiles de los matrimonios religiosos. Autorizando a los Municipios y Gobiernos Provinciales a realizar reajustes en los sueldos de sus empleados. Reconociendo a los efectos del Retiro Civil los servicios prestados a la Provincia, al Municipio y al Estado. Estableciendo la permuta entre maestros de Distritos. Concediendo pensiones a los coroneles Alfredo Lora y Ramón Ruiz.

Estas leyes pasarán esta tarde al Senado para su aprobación.

UN CABLE A LA EMBAJADA DE ESPAÑA

Anoche fuimos informados por la Embajada de España de haberse recibido de Madrid el siguiente cablegrama:

«Constituído Gobierno bajo presidencia Capitán General de Marina Aznar; Gracia Justicia: Marques Alhucemas; Ejército: Berenguer; Hacienda: Ventosa; Gobernación: Marqués de Hoyos; Fomento: Cierva; Trabajo: Duque de Maura; Marina: Almirante Rivera; Instrucción Pública: Gascón y Marín; Economía: Conde Bugallal y Estado el que suscribe».

Saludos. **Conde Romanones.**

HAN FALLECIDO 2 CENTENARIAS

Una contaba ciento cuatro años de edad y la otra ciento diez

Continúa la definitiva caída, dulce caída en el sueño eterno, de los viejos y añudos troncos de nuestras pasadas generaciones. Hace días comentábamos un caso, quizá el quinto en lo que va de año, de extrema longevidad. Hoy el Negociado de Demografía nos comunica otros dos casos de personas centenarias que fallecen. Ambas en Camagüey, de ciento cuatro y ciento diez años cumplidos.... Ciertamente que la reseña de estas desapariciones ahondan en nuestro espíritu a influjos de la meditación, dejándonos un fondo de marcada nostalgia. Desaparecen entre nosotros los «testigos», las «pruebas», la marca patente de todo nuestro pasado.

Ellos, fueron—estos viejos de a siglo—quizá si esclavos, luego forjadores, más tarde libertos; por último ciudadanos modernos de una joven República. La vida les permitió ser partícipes en todos estos fenómenos sociales. Y llegan, cansados, abatidos por su carga de años y... quien sabe el desfile de conjeturas mentales que por ellos pasare antes de su muerte. Creemos sin embargo que si muchos de ellos pudiesen contarnos esos momentos mentales, parodiarían a Manrique... «cualquier tiempo pasado fué mejor»...

Mercedes Zayas Bazán y María del Rosario Sánchez, son los nombres de estos dos rancios troncos que acaban de expirar, en Camagüey, como patente triunfo de la muerte sobre la vida que ya por largos años vibró en ellos predominante. Ganada se tienen la paz celestial.

SE SUSPENDIO LA JUNTA DIRECTIVA DE LOS SASTRES

Por la falta de asistencia de varios miembros del Ejecutivo del Sindicato de Sastres y Similares no pudo celebrarse, como se había anunciado, la Junta Directiva.

Hoy por la noche se reunirán con la misma orden del día.

MAS ATACADOS DE HIDROFOBIA

Un Jefe Local de Sanidad fué mordido por un perro rabioso

El Director de Sanidad ordenó ayer se le remitieran las dosis necesarias para someter al tratamiento antirábico al doctor Juan Llambés Estrada, Jefe Local del término Municipal de Quivicán, al cual mordió un perro hace días.

Esta es la segunda vez que un funcionario de Sanidad es atacado por perros hidrófobos.

¿Será que los mismos perros quieren llamar la atención al Departamento sobre el grave peligro que estamos corriendo de que se desarrolle epidemia de rabia?

Ayer también se cursaron las órdenes para someter el tratamiento profiláctico a los menores Amelia Ramos Lago, de Candelaria, y José Ramos Oquendo, de los Arabos, que fueron mordidos por perros.

PROGRAMA DEL V CONGRESO DE ORGANIZACION CIENTIFICA

Acudirán a ella todos los países de Europa y algunos de América, entre los que se halla incluída nuestra República

El V Congreso Internacional de Organización Científica, al que Cuba será invitada como en otras ocasiones, tendrá lugar en la tercera semana de julio del año de 1932. Este Congreso será el continuador de los que se celebraron sucesivamente en Praga, Bruselas, Roma y París, no se ha decidido aún qué ciudad será la sede de este Congreso.

En el mismo se han de ocupar de cuestiones cuyo estudio previo se espera sean realizados en los diversos países por personas y entidades competentes, de acuerdo con los comités nacionales de Organización Científica respectivos.

He aquí el programa:

¿Existen métodos «standards» de establecimiento de precio de coste en los grupos económicos: industria, agricultura y comercio? ¿Como se han establecido y cuál han sido los resultados?

El Presupuesto considerado como base de la determniación y del control de los créditos concedidos por los Bancos.

Estudio de los mercados de un producto corriente que puede ser lanzado por medio de la publicidad.

¿Cómo organizar en el interior de la Empresa la preparación técnica y mental de los agentes directivos, con vistas a la explicación de la racionalización?

¿Qué consideraciones materiales y psicológicas hay que tener en cuenta para establecer un sistema racional de promoción del personal, y hasta qué punto han sido atendidas en las Administraciones públicas y privadas?

¿Cómo establecer los programas de enseñanza de los principios de la racionalización? ¿Cómo deberá hacerse la preparación del personal docente?

¿Cuáles son las ventajas de los diferentes medios que se pueden emplear para interesar al obrero en el aumento de su rendimiento?

¿Determinar «Standard» que permitan establecer el presupuesto de gastos en dinero, en tiempo y en energía en la administración del hogar.

Estudiar el problema del coste de la distribución entre los negociantes en el aspecto de la rotación de los «stocks»; es decir, la relación entre la cantidad invertida en mercancías y la de la cifr ade negocios.

Repartición, preparacion y control del trabajo en agricultura.

JUNTA GENERAL DE SOMBREREROS

La Unión de Operarios de la Industria del Sombrero ha citado a todos los huelguistas para la Junta General que efectuarán hoy a la una de la tarde en su local social. La Directiva de la organización hará un detallado informe de los últimos pasos que se han dado en relación con la huelga que sostienen.

M.E.C.D. 2016

"Usando el Palmolive, tiene Ud. la certeza de que su cutis conservará su frescura y hermosura natural"

dice MME. JACOBSON

La principal en Inglaterra en cultura de belleza

"CUANDO me piden consejo sobre el cuidado del cutis, ante todo insisto en la necesidad del jabón y el agua, ya que el aseo del cutis es el primer paso para su hermosura. Pero también advierto que causan efectos irritantes los jabones no confeccionados a base de aceites de palma y olivo," dice Madame Bertha Jacobson, de Londres.

Al recomendar Mme. Jacobson el uso del Jabón Palmolive, lleva esta recomendación el peso de su autoridad en asuntos de belleza. He aquí su consejo:

Tratamiento de Belleza

En la mañana y antes de acostarse, hágase con ambas manos una abundante y rica espuma con el Jabón Palmolive, frótesela muy bien en la cara hasta que penetre completamente en los poros—enjuáguese y séquese en seguida. Con tan sencillo tratamiento se conservará su cutis fresco, hermoso y juvenil.

"Otros jabones podrán irritarle el cutis, agrandar los poros y causar esa desagradable sensación de ardor en la cara; pero el Jabón Palmolive, puro y refrescante, siempre deja el cutis deliciosamente suave y terso. El cutis de Ud. necesita de la eficaz espuma del Palmolive, dos veces al día, para su aseo verdadero."

Bertha Jacobson

Maison de Beauté Pompadour
11/12 Dover Street, Londres W 1

P-3021 S

CONCURSO COLGATE-PALMOLIVE-PEET

En el verano de este año irán 200 niños—por cuenta de este Concurso— al Campamento de Verano JABON CANDADO.

Guarden la cinta negra con la palabra PALMOLIVE impresa en oro que lleva cada pastilla de jabón, así como las tapitas de los tubos de Crema Dental Colgate (Colgate's Ribbon Dental Cream) tamaños "Gigantes", Grande y Mediano.

Las cintas del Jabón PALMOLIVE valen por 10 votos.—Las tapitas de los tubos GIGANTES de Colgate, 30 votos.—Las de los tubos GRANDES, 20 votos.—Las de los tubos MEDIANOS, 10 votos.

Mándelas una vez al mes, bien contadas, en paquete cerrado, con el nombre y dirección del remitente, al DEPARTAMENTO DEL CONCURSO COLGATE-PALMOLIVE-PEET, Apartado 222, Habana.

Dr. J. A. HERNANDEZ IBAÑEZ

CIRUJANO UROLOGO DE LA ASOCIACION DE DEPENDIENTES

Enfermedades Venéreas; Vías Urinarias; Endoscopia y Cirugía de las Vías Urinarias. Consultas: Neptuno número 78, esquina a Manrique. De 11 a.m. a 1 p.m., y de 4 a 6 p.m. Teléfono A-5469. Habana.

DR. P. M. SOUZA

Garganta, Nariz y Oídos, Hospitales de New York, Viena, Budapest, Habana. San Lázaro 226, de 2 a 4.

Ese insufrible escorzor que causan las ALMORRANAS

tiene alivio y con persistencia el mal mismo puede llegar a dominarse enteramente con el

UNGÜENTO PAZO

VARIOS HOMBRES DE CIENCIA DE LOS E. UNIDOS LLEGARON AYER EN EL VAPOR TIVIVES

En el Tivives han llegado Mr. H. J. Bocklman y un grupo de científicos pertenecientes al Museo de Historia Nacional de los EE. UU. quienes realizaran un viaje de exploración y estudios por el Caribe.

Mrs. George Chittenden e hijos, esposa del Vicepresidente de la Flota Blanca viajan en el Toloa.

En el propio barco va la escritora inglesa Elinor Mordaunt.

John Williams vicepresidente de la Curtis Publishings es otro de los pasajeros.

EL «PRESIDENTE MACHADO» REGRESO AYER DE P. RICO

Al mediodía de ayer, tomó puerto el vapor de bandera nacional Presidente Machado, que estuvo detenido en San Juan de Puerto Rico, por espacio de 50 días, debido a un embargo que contra el buque estableciéron los armadores del vapor inglés Hamoor, en represalia, a la reclamación que la Empresa Naviera de Cuba, propietaria del P. Machado, ha presentado por la perdida del vapor Antolín del Collado, echado a pique frente al Mariel por el «Hamoor».

El más alto tribunal de Puerto Rico, que conoció de la apelación de la Empresa Naviera de Cuba, contra el embargo del «Presidente Machado», fallo ordenando la inmediata libertad del barco cubano.

Este buque subió ayer a dique para limpiar fondos, y tomar su turno el próximo viernes.

CASOS y COSAS

EPIGRAMAS

¡Pío!.. ¡Pío..!—Paco Río
agonizando exclamó—
¡Luego no digan que yo
morí sin decir ni pío.

De aquesta tumba en el fondo
yace el soldado Parrondo,
que estando un día **cuadrado**
ante un teniente, atacado
de un dolor, cayó **redondo.**

Si en el juego se perdiera
el dinero únicamente,
sería cosa corriente
que repudiada no fuera.
Pero es que muchos, Señor,
cuando salen de un garito,
han perdido el apetito,
la vergüenza y el honor.

Si se le llama dulcero
—decía ayer don Severo—
a aquel que dulces expende,
creo que al que carne vende
deben llamarle **carnero.**

—¡Tun, tun!
—¿Quién es?
—Servidor.
—¿Su nombre?
Un enterrador.
—Si nadie se ha muerto aquí.
—Perdone, pero es que ví
entrar, ha poco, un doctor.

Sergio ACEBAL.

Las Tarifas de Luz Sometidas a Pleito

Importante causa civil ante la Audiencia de Santa Clara

SANTA CLARA, Febrero 18. DIARIO.—Habana.

Un importante asunto civil se tramita ante la Sala de lo Civil de la Audiencia Villareña.

Por el Procurador Carlos García López, bajo la dirección del letrado Enrique Hernández Cartaya y ambos en representación de la Compañía Cubana de Electricidad, fué establecido un recurso Contencioso Administrativo contra el acuerdo del 25 de Octubre del pasado año del Ayuntamiento de Sagua la Grande por el que resolvió dejar sin lugar la reforma solicitada en otro acuerdo del mismo Ayuntamiento del cuadro de agosto del propio año, sobre las modificaciones de tarifas existentes entre el mencionado Municipio, para el suministro de alumbrado público a aquella Villa.

Verdadera expectación existe por conocerse el resultado de este pleito civil entre la podrosa Compañía y aquel Ayuntamiento que ha sido el primero en no permitir los altos precios por el fluido eléctrico que mantiene esa Empresa en toda la República y muy especialmente en esta provincia.

Armando Machado.

¿TOS?

En los niños es más peligrosa. A ellos les gusta esta eficaz preparación:

MIEL Y ALQUITRAN DE PINO DEL DR. BELL

PENSIONES PARA LOS VETERANOS

Relación de acuerdos que tomó la comisión revisora

La Comisión Revisora de Pensiones a Veteranos en sesión celebrada al efecto tomó los siguientes acuerdos:

Mandar a incluir en el Registro de Pensiones a los efectos del pago de las concedidas los expedientes de Ramón Hernández s. o. a., Patricio Ruiz Guevara, Enrique Castillo Castillo, José Sabás León Curuno, Juan Payes y García, Juan Nepomuceno Agramonte, Juan Bautista Hernández, Dolores Yedra Labori, Abelardo Romero Cobas, Basilio Guedes, Juan Cabrera y Navarrete, José Valentín Hernández Guzmán, Jesús María López s. o. a., Jacinto Herrera, José Corrales Viamontes, Santiago Sabino Matos Martínez.

Remitir a la Secretaría de Hacienda para su archivo, por haber sido declarado nulo por los Tribunales de Justicia el auto concesionario de la pensión de Pedro Lora Portales.

Declarar en estado de investigación los expedientes de Dolores Blanco Beltrán, Bruna Rivera.

Remitir a la Audiencia de Oriente, para que previa información suplementaria resuelva en definitiva el expediente de Ricardo Hechavarría.

LAS LABORES EN OBRAS PUBLICAS

Resumen de los trabajos hechos por la Sección de Contratos

En breves líneas vamos a condensar la importante labor realizada por la Sección de Contratos Bienes y Suministros, de la Secretaría de Obras Públicas. Las actividades desplegadas durante el año 1930, por esta Sección pueden aquilatarse en este resumen: Despachó durante el año, 13,764 asuntos. Inspeccionó 64 obras; recibió 259; examinó e informó sobre 291 proyectos. Los pliegos de condiciones cuyo examen estuvo a su cargo, fueron 27. Despachó 1.270 informes técnicos.

Informó previo cuidadoso examen 166 contratos por valor de $2.549.524.68; subastas examinadas e informadas 74; intervino la Jefatura de la Sección en 31.243 cuentas, por valor de $12.784.487.07.

El Almacén General de la Secretaría, recibió materiales con destino a la Oficina Central y Jefaturas de los Distritos de la Ciudad de la Habana y la provincia, ascendentes a $1.106.923,27.

El Laboratorio de la Secretaría, efectuó 10.844 análisis, a los efectos del aforo por la Aduana, de los productos analizados, especialmente, aquellos que pueden contener gasolina.

Y finalmente por la División de Bacteriología, afecta al Laboratorio, se realizaron investigaciones y análisis sobre aguas destinadas al consumo público, en número de 291. Tal es a grandes rasgos la intensa labor de esta Sección.

BUSCANDO EL ANCLA DEL «NORTH LAND»

Ayer comenzaron los trabajos para la extracción del ancla que perdió a la entrada del puerto el vapor americano North Land.

El remolcador «Doniphah» ya tiene localizada dicha ancla y un buzo está trabajando para amarrarla e izarla.

LA GOTA Y EL REUMA

son azote de la humanidad doliente, y por causas varias no hay quien no pague tributo a estas enfermedades en cuanto se inicia la madurez; es por lo general, el resultado de un vivir desordenado en materia de alimentación, cada día más complicada y artificiosa, no tan sólo desproporcionada si que también inadaptable a nuestras necesidades. En consecuencia, se va produciendo indefectiblemente la lenta intoxicación del organismo, de donde dimanan la serie de enfermedades que nos afligen: El artritismo, la gota, reuma, mal de piedra, arterio-esclerosis, la hipertensión arterial, apoplegía, etc., son el corolario del sistema alimenticio moderno.

Para prevenir los efectos deletéreos que lo antedicho determina, la farmacopea ofrece hoy a quienes se someten a su consejo, un producto ideal que elimina de la sangre y arterias aquellas toxinas. Tal es el Uromil, cuyas virtudes terapéuticas vienen proclamadas por los médicos más eminentes de Europa y América. Tomado en diferentes períodos del año, arrastra de la manera más normal hacia la orina los detritus venenosos, germen de las enfermedades mentadas; y mayores beneficios se conseguirán absteniéndose de bebidas alcohólicas, siguiendo además un régimen alimenticio sobrio que vuestro doctor podrá indicar.

Nos place transcribir la siguiente opinión medical acerca del prodigioso preparado: «He ensayado con gran éxito en la diatesis úrica el preparado Uromil, que posee indiscutiblemente un poder disolvente mayor que las preparaciones similares.

Dr. Enrique Muñoz. Catedrático de Obstetricia, de la Facultad de Medicina de Cádiz.

14. 13.

M A T A N C E R A S

Por Manolo Jarquín

GRAN EXITO

Que previsto estaba.

Nunca se vió Sauto, puede así afirmarse sin temor a dudas, como se vió en esa noche del martes, que abría sus puertas, bajo los auspicios de Institución tan altruista, tan meritoria, como la de Damas Isabelinas de la corte de San Carlos Borromeo.

Fué un desbordamiento imponente.

Una verdadera ola humana que invadió la platea, las altas localidades, pasillos y cuanto rincón había disponible para el público.

Bien es cierto que todos cuantos acudieron antier a Sauto, sabían que contribuían a aliviar dolores, a socorrer miserias, a cooperar con esas damas que llevan como insignia la cruz azul, a que sea menos espantoso y menos triste, el estado de infitos seres, hijos del pueblo, que agonizan víctimas del terrible mal, que es azote de Cuba, la pérfida y traicionera peste blanca.

Cada real que dimos para esa función, significaban bien lo saben todos, un día de alimento, una medicina o un auxilio, para los hogarse que carentes de recursos, viven bajo el amparo del Isabelismo.

Por eso la gran muchedumbre que acudió a Sauto.

Por eso la hermosura de aquella sala, en que resplandecían, al conjuro de las luces, al hechizo de las sedas, las mujeres más distinguidas de nuestra sociedad.

Negar auxilio a las Isabelinas es negar a Dios y a su misericordia.

Y entorpecer su labor es tan odioso y tan inicuo como dejar morir de hambre y sin asistencia, a los que nada tienen en el mundo y de todo carecen.

Por eso apenas se anunció la función que aquí reseño, llovieron los pedidos de localidades, se disputaron palcos y lunetas, y vimos quizás por vez unica, **que las trescientas ochenta butacas de la platea,** hubo que ampliarlas con doscientas sillas más para complacer a todos y que pudieran todos ofrecer su óbolo a la hermosa obra.

No he de detenerme en el elogio del programa, por que es conocido de todos, y conocida también la interpretación que a esos coros da nlos ángeles que en ellos tomaron parte.

Aplaudió nuestro público cuando la velada de las Stas. de la Caridad esos números, y dedicó mi pluma a éstos, alabanzas que hoy de nuevo repetidas, serían insulsas y monótomas.

Haré resaltar sin embargo, entre esos números el encomendado a Manolo Serrano que cantaba en público por primera vez en esta ciudad.

Lo habíamos oído por radio, desde la Estación del DIARIO DE LA MARINA, desde la del señor Latorre, pero no habíamos tenido oportunidad de aplaudirlo desde el palco escénico de ningún teatro.

Bonita voz, aunque sin gran extensión, inspiración y gracia en sus emociones y fraseo elegante en el verso, son las características del tanguista Serrano.

Gustó y se le aplaudió entusiásticamente.

La película que completó el programa de la velada, interesantísima, coronó la noche que no titubeo en proclamar como el más rotundo exito de las Isabelinas desde que en Matanzas plantara sus reales la gloriosa bandera azul y blanca.

Renuncio a la reseña de la concurrencia.

Ni la intento siquiera.

Traer aquí ciento de cientos de nombres, confiados a la gentileza de quien me representó en esa fiesta, sería exponerme a omisiones tantas como las menciones que diera.

Mi enhorabuena a todas las que integran la Corte de San Carlos Borromeo.

A todas, todas.

MRS. DENNY

De gravedad.

De extrema gravedad fué el estado de la elegante dama que pasa en Matanzas una temporada, huésped del Hotel París.

Se sintió enferma Mrs. Denny, al regresar de la fiesta que tuvo efecto el sábado en el Ateneo.

Una embolia, que atendida eficazmente ha logrado pasar sin mayores consecuencias ha sido la dolencia que puso entre la vida y la muerte a la gentilísima señora.

Pertenece Mrs. Denny a la alta sociedad americana, y es figura de las más gentry de los principales círculos de la gran República.

Es además intensamente rica.

Y enamorada de Cuba, de su clima y de esta plácida paz de la Atenas Caribe, aquí pasa el invierno complacidísima.

Tan pronto sufrió el ataque la elegante lady, fué llamado el médico López Luis, residente frente al gran Hotel de la Calzada de Tirry. La vieron después el doctor Font y el doctor Filomeno Rodríguez, sometiéndola al plan que indicara este último.

Amigas de Mrs. Denny, hicieron venir desde la Habana al doctor Nogueiras, que llegó aquí acompañado del doctor Jules Sanguily y aprobaron en un todo el plan Rodríguez-Font, bajo el cual mejora notablemente la enferma.

Tiene a su lado una nurse del American Hospital, y llegan hoy en aeroplano con una sobrina de Mrs. Denny el ama de llave de su casa americana.

El cronista hace votos al Altísimo por el total restablecimiento de la señora Denny, a la vez que envía su enhorabuena a los médicos que la asisten.

EN EL HOSPITAL DE HOMICULTURA

Otro triunfo.

Se lo anotan dos de los médicos que pertenecen a ese gran establecimiento modelo entre los de Cuba.

Los doctores Trelles Montes y Pages Cantón.

Visitaba el cronista incidentalmente aquellas salas del moderno Hospital ayer, cuando llegó a sus oídos lo que constituía allí un acontecimiento y lo es también para la ciencia médica matancera.

Una transfusión de sangre hecha por el método Yube, con el modernísimo aparato que solo tiene en esta ciudad el doctor Trelles Montes, fué hecha por él y el doctor Pagés, salvando la vida a una infeliz mujer que ingresó allí más muerta que viva después de una hemorragia que la aniquiló totalmente.

En seis minutos con dicho aparato Jube que pasa la sangre de una persona a otra sin sacar la agua y extrayéndola directamente para ser inyectada a la persona enferma, volvió a la vida la desdichada que traspasaba ya los umbrales de la muerte.

Al incertar aquí la nueva, que va a sorprender a esos galenos, ya que ignorantes de mi visita al Hospital, nada suponen de la divulgación de ella, pláceme felicitar tanto a Trelles Montes como a Pagés y al Director del centro Dr. Beato.

LA SEÑORA DE BLANCO HERRERA

María Ursula Ducassi.

Fué huésped de Matanzas el pasado domingo, en la residencia de Don Antonio Casas, la alta dama, que siendo figura principalísima de la gran sociedad habanera, lo es también y muy destacada de los círculos literarios de la República.

Escritora María Ursula Ducassi y Mendieta, sus obras teatrales estrenadas en la Habana, han sido un éxito y un nuevo lauro para nuestras letras.

Breve fué su estancia entre nosotros.

Pero de su paso por esta ciudad recoge el cronista el eco de que apuntó ayer en sus columnas el caro colega «El Imparcial».

Mi saludo cumplidísimo a la señora de Blanco Herrera.

ENFERMA

La señora de Puñals.

Alicia García, la hija del Cónsul de Italia en Matanzas, se halla recluída en sus habitaciones, padeciendo quemaduras que la molestan grandemente.

Se las causó la bomba que explotó durante la función del martes, de las Damas Isabelinas.

Asistida eficazmente, han sido calificadas dichas quemaduras de segundo grado.

Con sentimiento grande consigno la nueva que es del dominio público, ya que Matanzas toda se hallaba el martes en Sauto, formulando votos por la mejoría y restablecimiento de la señora Alicia García de Puñals.

ILUSTRE VISITANTE

Mr. Hollingsworth.

Vino a Matanzas ayer el multimillonario americano, que con Monsieur Claude, costeó las obras de experimentación efectuadas en Ubero alto el pasado año y que importaron un millón doscientos cincuenta mil pesos.

Suma que aportaron Claude y Hollingsworth, sin más aspiraciones que la de probar el invento del sabio francés.

Visitó la planta de Ubero alto Mr. Hollingswoth, que viene desde New York con su Packard, la más lujosa máquina que ha paseado por las calles matanceras.

El potentado americano que es gran admirador de Cuba y la visita todos los años, es uno de los capitalistas que con mayor suma se ha suscripto para financiar la planta que en Oriente construirá Claude.

Con Mr. Herts y su esposa, corredor de Bolsa de los más conocidos en New York almorzaron en el Hotel París, donde tuve el gusto de saludarlos.

BRIDGE PARTY

Chez De Coup-Crank.

Se efectuó el martes como anticipé la deliciosa sesión de juego en la suntuosa mansión del administrador de la Compañía Cubana de Electricidad.

Vino en pleno el Club de Hershey, presidido por Mrs. Staples, la esposa del Administrador General de la Hershey Corporation.

En la terraza de la bella casa de Catherina Stuntz, la gentilísima esposa de Austing de Coup-Crank, se dispusieron la petite tablets para el lunch que precedió a los parties de bridge.

Mesitas que eran un encanto.

Porque para su adorno y su decorado no gana nadie a esas blondas hijas del Norte que han hecho un verdadero arte del servicio de la mesa.

Un menú exquisito, menú de lunch, fué servido por los criados de los esposos De Coup-Crank-Stuntz, bajo la experta dirección de la dueña de la casa, que se desvivió por hacer gratísimas las horas que pasaron allí sus huespedes.

Todo cuanto se sirvió en las mesas era home made.

Y todo delicadísimo.

A las dos de la tarde dieron comienzo las partidas de bridge, que se prolongaron hasta las seis en que se daba por terminado el party.

Obtuvo el primer premio Mrs. Snarley, el segundo Mrs. Staples y el tercero Miss Paterson.

Tocó el Buby a Mrs Botet, nee Amparo Araña.

Entre la concurrencia a esta fiesta de tan alta distincion mencionaré a Mrs Waite, Sinclair, Wolfe, Clarke, Banne, Ulace, Cleland, Middleton, Miss Fulk y Congiosi.

Miss Solomon, la encantadora Rossy, a quien debo estos interesantes apuntes.

Y Mrs Goom, nee Catalina Estevez, que asistía desde su llegada a Matanzas por primera vez, a una fiesta de esta season.

Mrs. Archee, Corita Estrada, la esposa del Superintendente de la Munson Line.

Y destacándose entre el bunch por su juvenil belleza, por su elegancia, Catherine Stuntz la gentilísima Mrs De Coup-Crank.

MARRIAGE

El 27 de febrero.

Llega a mi mesa la invitación que tan amablemente se me envía para el enlace de la señorita Virginia López Rodríguez, con el señor Alfredo Fernández Martínez.

La suscriben sus padres los esposos Antonio López y Margarita Rodríguez, y la señora Mónica Martínez Vda. de Fernández, a nombre del novio.

A las nueve de la noche en la casa Alvarez número ochenta y siete tendrá efecto el acto, al que prometo mi asistencia.

LA ULTIMA NOTA

Para decir que anunciaré mañana definitivamente si se celebra fiesta de carnaval por fin en el Casino, en esta temporada.

Se reunía anoche la Directiva para acordarlo.

Con bastante buenas intenciones de no privar a la juventud de aquel centro de los alegres bailes de la temporada.

ALQUILERES DE INST. PUBLICA

Nombrado administrador de la aduana de Banes

NUEVO ADMINISTRADOR DE ADUANA

Ha sido nombrado Administrador de la Aduana de Banes el señor Carlos Manuel Díaz García. Esta plaza se encontraba vacante a virtud de haber sido destituido el señor Agapito Rojas por haber desfalcado la suma de $6.000.00 encontrándose procesado, y de cuya noticia dimos cuenta en nuestra anterior edición.

RECAUDACION

Las Zonas Fiscales de la capital recaudaron en el día de ayer las siguientes cantidades: Oriente pesos 22.800.88; Centro $6.051.56 y Occidente $7.339.21.

A DESPACHAR CON EL PRESIDENTE

Muy temprano en la mañana de ayer concurrió a su despacho el Secretario de Hacienda doctor Ruiz Mesa. Despachó diversos asuntos con el Subsecretario y distintos Jefes de Secciones, ausentándose también en la misma mañana por tener que ir a Palacio para tratar asuntos pendientes de resolución con el Presidente de la República.

PAGO DE ALQUILERES DE I. PUBLICA

Posiblemente a fin de semana se situarán los fondos necesarios para el pago de alquileres de la Secretaría de Instrucción Pública. Solamente se espera el informe de la Contaduría Central para cursar las órdenes de adelanto.

NECESIDAD DE ARMONIA ENTRE LOS MIEMBROS DE LOS DISTINTOS PODERES

El Secretario de Gobernación remitió escrito al Gobernador Provincial relacionado con la circular dirigida por el Presidente del Tribunal Supremo a los Presidentes de Audiencias, con recomendacion de que lo comuniquen a los jueces de sus respectivos distritos, se excite el celo de dichas autoridades para que sin reservas de ningún género y en todas las circunstancias, se ponga especial empeño en mantener la debida cortesía y obligada deferencia, con los funcionarios civiles y agentes de la Policía, así como con los miembros de las fuerzas armadas, que en cumplimiento de sus deberes, acuden a los Tribunales a fin de dejar definitivamente establecido, en interés de todos, la indispensable armonía, entre los jueces y los representantes de los demás Poderes.

666

Liquido o en Tabletas.

Cura catarros, dolores de cabeza, fiebre.

POMADA 666
Cura el catarro del bebé.

DINERO

Sobre alhajas.
Vea la calidad y precio de nuestras prendas.
LA REGENTE
Neptuno, 39. Tel. A-4376

AGENTES PARA ANUNCIOS EN EUROPA

E. BOURDET Y Cie.

antes
DAVIGNON, BOURDET & Cie.
9, Rue Fronchet, PARIS
19, 21, 23, Ludgate Hill, Londres.

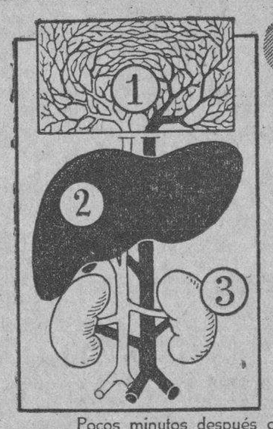

1 SANGRE
2 HÍGADO
3 RIÑONES
constituyen los 3 puntos de ataque

Pocos minutos después de ser ingerida puede comprobarse la presencia de la Urotropina en la sangre, donde empieza su acción, impidiendo el desarrollo de las bacterias nocivas. Al atravesar después el hígado y los riñones desinfecta estos órganos y al ser eliminada por la bilis y la orina desarrolla su efecto desinfectante en las vías urinarias y biliares. — Es por tanto el depurador más poderoso de todo el organismo, el que recomiendan los médicos más eminentes y el que usted no ha de dejar de tomar al estar expuesto al contagio de enfermedades infecciosas y sobre todo cuando note dolor de riñones, orina turbia, ardor, punzadas al orinar u otros síntomas atormentadores. Consulte a su médico y cerciórese al pedir el producto de que le entregan el preparado original.

TABLETAS SCHERING DE
UROTROPINA
TUBOS DE 20 TABL.

¿Amenaza la GRIPE? no espere: fortifíquese ahora con la EMULSION DE SCOTT

de Aceite de Hígado de Bacalao con Hipofosfitos

AGRADABLE DE TOMAR
FACIL DE DIGERIR

FARMACIA DROGUERIA DE "JOHNSON"
DE TURNO LOS LUNES
Obispo No. 80. TELEFONO-A-2129.

LA MAYOR
35 EDIFICIOS
700 EMPLEADOS
SARRÁ
DROGUERIA
ABIERTA TODOS LOS DIAS
TODA LA NOCHE LOS MARTES
A-8026 A-3641

FARMACIAS DE TURNO

JUEVES

Calle y número	Teléfonos
HABANA	
Ave de Bélgica 8. . .	M-4425
Ave de Menocal 6. .	M-4660
Ave. de la República núm. 337.	U-4190
M. Gorgas y Oquendo	U-6773
Colón 40.	M-4525
Padre Varela y Zenea	U-5402
Salud 173.	U-6895
A. Arias y Crespo. .	M-5533
Ave. Menocal y Príncipe.	U-6873
Romay 55 esq. a San Ramón.	M-4470
Marta Abreu 44. . .	M-4740
Cuba y Acosta. . . .	M-9558
Ave. de Bélgica y República del Brasil. .	M-4413
Ave. de Italia 41. . .	M-5706
Martín Morúa Delgado 43.	M-9235
Gral. Carrillo 62 esq. a Campanario. . .	M-2941
San Nicolás 229. . .	M-5222
Gral. Carrillo y Gral. F. Andrade. . . .	U-6869
Máximo Gómez 181. .	M-5030
Máximo Gómez 347. .	M-4490
Someruelos 26. . . .	M-5003
Desagüe 69.	U-6767
Ayesterán y Desagüe.	U-6966
Oficios 35.	M-4253
Víctor Muñoz 92. . .	M-4508
Simón Bolívar 92. .	A-8201
Aguiar y Chacón. . .	A-0111
San Rafael 12. . . .	A-5455
VEDADO	
Calle 17 ent. E y F.	F-6110
Ave. Wilson 131 ent. 16 y 18.	F-6160
Calzada ent. Paseo y 2	F-6174
Calle 23 No. 458 ent. 8 y 10.	F-6132
VIBORA	
Pocito y Reyes X-2295	X-2351
O'Farrill y José Antonio Saco.	I-7730
10 de Octubre y Josefina. . . .I-7702 y	I-7240
10 de Octubre 557½.	I-7660
Concepción y Porvenir	X-3030
S. Catalina y Cortina.	I-7786
JESUS DEL MONTE Y SANTOS SUAREZ	
Zapote 24.	I-2222
Quiroga y Delicias. .	I-7772
10 Octubre 280. . . .	I-7378
10 Octubre 204. . .	X-3033
LUYANO	
Calzada de Concha 4.	X-2223
Calzada de Luyanó 101 letra A. . . .	X-3068
Calzada de Luyanó 211.	X-2216
CERRO	
San Pablo 36. . . .	U-7026
Calzada del Cerro 558	I-7303

Nota. — Este grupo deberá prestar el servicio público todo el día y la noche de los Domingos siguientes: Enero 18; Marzo 1; Abril 12; Mayo 24; Julio 5; Agosto 16; Septiembre 27; Noviembre 8; y Diciembre 20.

M.E.C.D. 2016

Dolores de cabeza ¿sabe porqué?

Muchas veces viene de estreñimiento, u otras formas de evacuación deficiente del cuerpo. Otras de hígado entorpecido. Al intestino sucio hay que librarlo de los desperdicios cuyas fermentaciones envenenan la sangre. Ayude a su organismo con este probado remedio, puramente vegetal, de acción suave pero eficaz, que estimula las funciones intestinales y biliares:

PILDORAS DE **Brandreth**

UN REMEDIO QUE CURA

Cada año más de 200,000 personas mueren de enfermedades de pecho por la sola razón que se han siempre descuidado o tratado demasiado tarde. Si en lugar de decir "no será nada", o si, en vez de haber chupado algunas pastillas de virtud dudosa, o probado productos más o menos charlatanescos ofrecidos por amigos interesados, se hubiesen leído, Ud. leído solamente el tratado sobre las ENFERMEDADES del PECHO publicado por el Sr. RAVENET, habrían visto y entendido cómo habían cocido el daño y cómo podían curarse, pues la explicación de las enfermedades es tan inteligible, la teoría nueva en que está establecido todo el tratamiento indicodo por la BACILLINE es tan científica, las curaciones expuestas en el texto son tan comprobadas que no podemos dejar de repetir que las personas padeciendo de Asma, Opresión con expectoración, Laringitis, Bronquitis crónica, Catarro, Enfermedades del Pecho y toda afección de las vías respiratorias, deben leer este precioso libro y seguir el tratamiento en la BACILLINE contenido en cada cajita. Se instruirán cuidándose.

Laboratorio de la BACILLINE RAVENET
21, Rue Vaugelas, Paris.
De venta en Habana:
Farmacias Ernesto Sarrá, Manuel JOHNSON
y todas buenas farmacias y droguerías.

PIDEN LOS OBREROS LA REBAJA DE LOS ARTICULOS DE 1RA. NECESIDAD

El Consejo de Secretarios que debía haberse efectuado ayer, ha sido suspendido por orden del Jefe del Estado

NO SE CELEBRO CONSEJO

El anunciado consejo de secretarios que debía celebrarse ayer tarde en Palacio, fué suspendido por orden del Jefe del Estado.

EL CONDE DEL RIVERO

Nuestro director interino, señor Conde del Rivero, conferenció ayer con el Presidente Machado sobre distintos asuntos.

IMPRESIONES DEL PERU

Fué recibido por el Jefe del Estado el ingeniero cubano señor Carlos Hernández, que después de vivir varios años en el Perú, ha regresado a Cuba. Estuvo comunicando al Presidente Machado sus impresiones en dicha República.

SOBRE EL AUTOMOVIL CLUB DE CUBA

Elementos pertenecientes al Automóvil Club de Cuba, acompanados de su presidente el señor Terry y del representante Dr. Baldomero Grau, trataron con el Presidente Machado sobre asuntos relacionados con dicha institución.

VISITANTE AMERICANO

Acompañado de su señora esposa, acudió a Palacio, para saludar al Presidente Machado, Mr. Burnes, conocido hombre de negocios perteneciente al Estado de Colorado, ahora de temporada en Cuba.

FELICITACIÓN

Por medio de un mensaje telegráfico, el Presidente Machado ha felicitado al experto azucarero Mr. Thomas Chadbourne, con motivo de su discurso pronunciado anteanoche en el Hotel Nacional.

ASUNTOS FERROCARRILEROS

Con el Presidente Machado celebraron el administrador de los Ferrocarriles Unidos, Sir L. Simpson, y el director de dicha Empresa en América, Sir Arthur J. Hunt, un cambio de impresiones sobre asuntos relacionados con esa Compañía.

UN MAGISTRADO

Para tratar sobre la Comisión asesora de asuntos legales del Presidente de la República, y la cual preside, visitó ayer mañana al Presidente Machado, el magistrado del Tribunal Supremo, doctor Figueroa.

UN NUEVO HOSPITAL

El representante oriental doctor Mestre, trató con el Secretario de Sanidad, en la antesala presidencial, sobre la colocación de la primera piedra del Hospital de Palma Soriano, acto que se celebrará después del 24 de Febrero.

VISITA DE CORTESIA

Miembros de la Cámara de Comercio de Illinois, visitaron al Presidente Machado para saludarlo y ofrecerle sus respetos.

PERIODISTA FRANCES

Monsieur De Noalles, periodista francés que se encuentra en la Habana, fué recibido ayer por el Presidente de la República.

RIFA POSPUESTA

El Presidente de la República acaba de firmar un decreto por el cual se concede a las hermanitas del Buen Pastor que pospongan una rifa que tenían anunciada para el día 30 de Marzo, al mes de Noviembre del actau año.

CON EL SECRETARIO DE LA PRESIDENCIA

En la mañana de ayer, instalado en su despacho del primer piso de Palacio, el secretario de la Presidencia, señor Herrera, recibió, separadamente, a las siguientes personas:

Doctor Baldomero Grau; doctor Matías Duque; doctor Mario Lazo; Casimiro Reyes; Felipe San Pedro; R. Martínez Ibor; doctor Santiago Gutiérrez de Celis; Pedro Peña; Coronel Jiménez; Juan Arévalo; doctor Mario G. Lebrero, director del Hospital Las Animas; B. Segrera.

LA CARESTIA DE LOS ARTICULOS DE PRIMERA NECESIDAD

Una comisión integrada por obreros acudió ayer a Palacio para entregar una exposición que dirigen al Presidente Machado, en la que piden que se limiten los precios de los artículos de primera necesidad, tomando como base el costo declarado en las facturas consulares, al que se puede agregar un diez por ciento como importe de derechos aduanales, impuestos interiores, transportes, etc.

NO TOMO ACUERDOS LA COMISION DE TRANSPORTES

Como de costumbre celebró su reunión ayer mañana, en sus oficinas del Palacio Presidencial, la Comisión Nacional de Transportes que preside el doctor Miguel Angel Campa.

El doctor Tomás Felipe Camacho dió lectura a varias comunicaciones de personas y empresas de transporte de la República, e informes de alcaldes.

La Comisión sostuvo un cambio de impresiones; pero no se tomaron acuerdos.

Terminada la reunion, el doctor Campa recibió la visita del señor Andrés Terryy presidente del Automovil Club de Cuba, quien hizo entrega al doctor Campa de un ejemplar de la nueva Ley de Tránsito puesta en vigor el 30 del pasado mes por el Gobierno Federal de Suiza, y del boletín número 1 de la Asociacion Internacional de Transportes, radicada en los Estados Unidos, y la del señor Arthur H. Blanchard, presidente de la Asociación de Tránsito y Transportes y del Instituto de Transoprtes de los Estados Unidos.

También visitaron al doctor Campa los señores L. H. Mc Master, administrador general de The Sothern Tours, de los Estados Unidos; y el señor James H. Kendrigan, representante de la Compañía en la Habana.

ESPECIALICESE

¿Ha notado Vd. al leer las solicitudes de trabajo, que ninguna de estas solicitudes es para «PERSONAS SIN EXPERIENCIA»?

Todos especifican «EXPERIMENTADOS», y muchos de ellos son aún más terminantes y dicen: «SI NO TIENE EXPERIENCIA QUE NO SE PRESENTE».

Un jefe de oficina quiere que sus empleados sean individuos experimentados, porque sabe que es más útil y práctico, a la vez que más barato, que a otro que no tiene experiencia y tiene que perder mucho tiempo y pagarle el sueldo a un individuo que sabe «COMO SE TRABAJA»

Los buenos empleos siempre los encuentra el individuo preparado que sabe «COMO TRABAJAR».

Prepárese para luchar en la vida. **Especialice.**

No hacemos cargos por mensualidades; sino por curso terminado: así asegura Vd. su inversión.

R. GOMEZ DE GARAY.

Habana número 94. Teléfono A-1376.

Vuestra Asma

reclama un remedio instantáneo. Un remedio que, sin estorbar vuestras ocupaciones, calme pronto los horribles sufrimientos del ataque asmático. Un remedio que, además, obre como un excelente preventivo cuando los primeros síntomas anuncian que se acerca el acceso de asma.

Fuera de casa, fumad un **Cigarrillo Balsámico**; en casa, haced arder un **Papel Azoado del Dr. Andreu.** Pronto desaparecerá la angustia y la opresión de pecho. La respiración se normalizará, permitiendo al enfermo una noche de reposo.

Papeles Azoados y **Cigarrillos Balsámicos**

del Dr. ANDREU

HOTEL NACIONAL DE CUBA

Invitamos cordialmente a los viajeros de paso en la Habana a visitar el nuevo Hotel Nacional. Desde sus amplios corredores y jardines se obtiene la más sugestiva vista del Golfo, el Malecón y el viejo e histórico Castillo del Morro.

Estas y otras notables innovaciones están a su disposición en el Hotel Nacional:

Comedor estilo Inglés — Comedor estilo Español

Te y Baile en la Terraza de Pérgolas

Natación al aire libre en la piscina de agua salada

Courts de Tennis

Comidas bailables todas las noches — Noches de Gala los Viernes

Orquesta Orlando del Hotel Nacional

Para reservar mesas: U-8981

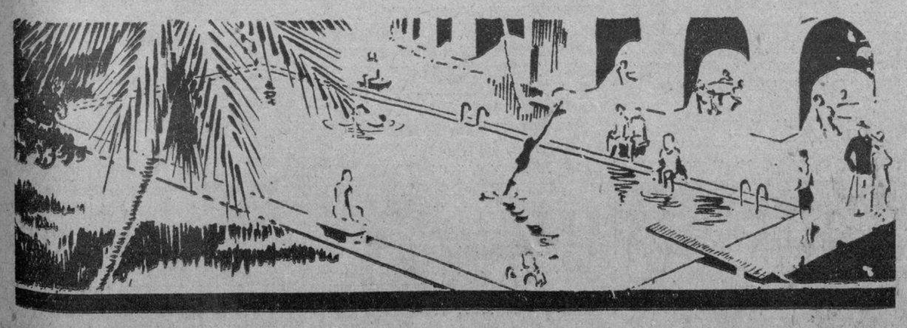

LA FIESTA DE ALACITAS

(Por Eva Canel)

Un suscriptor de «Diario Español», escribe al Director don Adelardo Novo, diciéndole que no puede pagar la suscripción a no ser que quiera cobrar en coles: las tiene hermosísimas, cultivadas por él. Novo propone que comercie cada uno con lo que produzca, trocando por comestibles y **bebestibles,** lo que pueda confeccionar o agenciarse.

La idea del suscriptor que como dicen los andaluces, **se las trae,** y el artículo de Novo que **tiene guasa** de la fina, me trajeron a la memoria la fiesta de Alacitas, que se celebra en «La Paz», capital sufragánea de la propia, que es Sucre, la antigua Chuquisaca. Se celebran en La Paz del 20 al 24 de Enero las fiestas en honor de la Patroncita, Nuestra Señora de este nombre, ciudad hermosa por lo extraña, a la cual cantó un poeta español en alejandrinos que comenzaban así:

«Mirad la Virgen India—Miradla re-[clinada
como en el quinto cielo—la deliciosa [hurí:
en esa eterna cuna—de roca abrillan-[tada
que forma el Illimani—y el Huaina-[potosí.»

Como escribo fiando en la memoria, si alguna incorrección hallan los críticos **de verdad** en un poeta que era correctísimo, acháquemela; pues ni soy discípula de Apolo, ni protegida de las Musas, ni estoy **aureolada** con enramadas pindáricas.

Lo primero que aprendimos al llegar a La Paz, precisamente en los días de la citada fiesta, fué que se podía comerciar sin dinero: los indios, ellos y ellas, ocupaban la plaza principal acurrucados, cuidando sus puestos de objetos fabricados en el hogar: los vendían a cambio de botones relucientes, con preferencia, y cuando mi marido fué a pagar con dinero lo que yo había elegido, nos mostraron dos hileras de dientes iguales, blancos, como si a diario los cepillasen: reían de nuestra ignorancia, y gracias a una india vivísima que algo entendía el castellano, y algunas palabras pronunciaba, supimos que no admitían moneda ese día; ni siquiera pesetas y duros columnarios que guardaban ellos todavía como oro en paño. Supongo que no habrán quebrado el fetichismo de la moneda columnaria, y que será eterna mientras haya una remembranza incásica en lo que fué Alto Perú y hoy es Bolivia; la nación de América quizás de mayor riqueza sin explotar, y la llamada en porvenir más o menos cercano a ser vigorosa y potente cual pocas.

Pues señor: las magníficas coles que ofrece a Novo el suscritor de su «Diario» en pago de la suscripción y las reflexiones que la idea sugiere a éste le han hecho aderezar una «Pequeñeces» sabrosísimas, y a ellas me atengo en provecho propio.

Voy a procurar empaparme de lo que fué costumbre española en tiempos pretéritos, que para avergonzarles conservan los indios Incas, como conservan ciertos amores hispánicos que nosotros hemos olvidado.

Yo no siembro coles, ni tomates, ni lechugas, ni acelgas, y **créanlo o no lo crean,** si las sembrase viviría con mayor tranquilidad espiritual, más holgura económica y menos amarguras gratuitas, que, vuelvo a decir «créanlo o no lo crean», no creo yo merecer; pero al fin, franciscana, a pesar de no haber nacido San Francisco en España, perdono y deseo para **ellos** todo el bien que tengo: no es querer mal a los prójimos insidiosos ¿verdad? — «¡Señor!» — pido clavando la mirada en una imagen: **cambia el chucho** todopoderoso y encarrila mis bienes hacia quienes más que yo lo merecen. ¡Amén!

Repito que nada siembro, pero tengo libros que escribo y publico. Cuando el famoso ciclón asoló parte del Cerro, donde yo vivía, estaba recién llegada de la imprenta una edición del volumen «Cosas de mi tierra», empaquetada todavía: el agua entró por todas partes y se cebó en mis volúmenes con más saña que pudiera emplear un crítico sin haberlos leído.

Mi casa (le llamo mi casa porque he vivido en ella doce años largos), contuvo mucha más agua de la que produce una cacimba playera, que no la da potable, dejando ilegibles, convertidos de nuevo en pasta papelera, la mitad, un poco más, de los volúmenes. El sobrante no lo puse a la venta; dediqué algunos sin ánimo de que me los pagasen, porque los que vendo ni los ofrezco dedicados ni tampoco directamente.

Hoy que he leído a Novo y he sabido que se ofrecen coles a cambio de literatura periodística, me lanzo al mercado ofreciendo volúmenes que contienen historias y cuentos **de mi tierra** a cambio del signo fiduciario que represente un peso: si va por correo, yo pago el porte; pero por Dios no me manden sellos en pago, porque no los reciben en la bodega, ni en el mercado, ni en el tranvía.

Conque a ver si me admiten el libro «Cosas de mi tierra», a cambio de un pesito. Los que acepten, diríjense a Belascoaín 120. Departamento 6. El nombre de la destinataria no hay para que consignarlo, pero digo otra vez: **«Créanlo o no lo crean»** me hace mucha falta este cambalache.

ESTUDIANDO LOS PROBLEMAS DEL EJECUTIVO DEL DISTRITO CENTRAL

Se están efectuando cambios de consideración en el personal del Municipio, motivados algunos por la Comisión del S. Civil

Acaba de editarse por la Alcaldía la memoria de la labor realizada por la Administración Municipal del Alcalde Dr. Miguel Mariano Gómez; durante el año económico de 1929 a 1930.

En lugar preferente del volumen se consignan declaraciones del Alcalde, en que expone que será el último Ejecutivo Municipal en la Habana por elección popular, por motivo de la Ley del Congreso que crea el Distrito Central habanero.

El doctor Miguel Mariano, afirma, que tanto él como Alcalde, como los componentes del actual Ayuntamiento, pueden sentirse satisfechos de haber realizado una labor fructífera en beneficio de la municipalidad, como lo prueban las obras de beneficencia y de sanidad públicas creadas en el período que ahora finaliza.

La Memoria contiene informes de los jefes de las dependencias municipales todas, consignando datos de la labor realizada. En la parte que corresponde al Departamento de Fomento, se insertan fotografías de los hospitales municipales de Maternidad y de Infancia, así como de la Escuela para Varones José Miguel Gómez.

También se ilustra el volumen con fotografías del Palacio del Municipio, exponentes de los trabajos de reconstrucción llevados a cabo en el antiguo edificio, para restituirle su primitiva belleza arquitectónica.

NO HUBO SESION

No concurrió ayer tampoco a su despacho el Capitán José Izquierdo, Presidente del Ayuntamiento, que se encuentra recogido en su residencia particular, debido a estar padeciendo ligero ataque gripal. El señor Izquierdo nos ha expresado que desea agradecer la atención de cuantas personas se han interesado por su salud. No obstante estar enfermo, el señor Izquierdo está efectuando los estudios procedentes en relación con el desenvolvimiento del cargo de Ejecutivo de la Habana, que ocupará a partir del 24 de este mes, por designación especial del Presidente de la República.

El Capitán Izquierdo estudia, principalmente, los cambios que han de producirse en la Administración Municipal, especialmente en los de mayor importancia.

MOVIMIENTO DE PERSONAL

Han sido ratificados en sus puestos de médicos forenses, los doctores Emilio Ballenilla y Morgado y Jose Muñiz y Dávila.

Han sido repuestos en sus respectivos cargos, los señores Cayetano Torres, comprobador en el Departamento de Impuestos y Fraginal Rodríguez, escribiente de Impuesto Territorial. Por causa de estas reposiciones, quedaron cesantes, los señores José Montes y Pérez y Alberto del Pozo.

Ha sido nombrado el señor César Miró Saenz, Jefe de Negociado en el Departamento de Contaduría.

El señor Enrique Varona fué declarado cesante como comprobador del Departamento de Impuestos.

Ha presentado la renuncia de su cargo de Fiel Almotacén, el señor José Luis Coya. También ha puesto su cargo a la disposición del Alcalde, el señor Mario Loma, que actúa como segundo jefe del Departamento Municipal de Gobernación.

Las Defunciones Ocurridas Ayer en la Habana

HASTA LAS 4 P. M.

Semproneana Ana Rodríguez, mestiza, 58 años, Peñalver 74, Uremia; María Reguera y López, blanca, 8 meses, Tenerife 48, Meningitis aguda; Blasa Barreras, blanca, 76 años, Atarés 24, Congestión del pulmón; Eloisa Malgrat Balmaseda, mestiza, 72 años, Asilo S. Marta, Eclampsia; María Teresa Molina, blanca, 24 años, Aramburo 2, Bronco-neumonía; Luciana Gómez Toca, mestiza, 63 años, J. Delgado s-n., Diabetes; Un desconocido, blanco 30 años, H. Municipal, Homicidio por arma de fuego; Julio Steimberg, blanco, 30 años, Hospital C. García, Tuberculosis pulmonar; Juana María Anduzo Araujo, blanca, 8 meses, Cuba 28, Gastro enteritis; Isabel Núñez González, blanca, 50 años, Velázquez 16, Insuficiencia cardiaca; Ramón Sánchez Sánchez, mestizo, 55 años, H. Municipal, Emorragia cerebral; Luis Ros Rosa, blanco, 58 años, H. Mercedes, Cáncer del esófago; Enrique Llado, blanco, 60 años, H. C. García, Gastro enteritis; Amelia Martínez, mestiza, 46 años, H. C. García, Bronquitis aguda; Antonia Cañizares, mestiza, 4 años, H. C. García, Meningitis; María Bermúdez y Rodríguez, blanca, 83 años, Buenos Aires 4, Arterio esclerosis; Felicia Pérez Rodríguez, blanca, 98 años, San Lázaro 338, Arterio esclerosis; Maximiliano C. Pérez, negro, 37 años, Aguilera 105, Suicidio por suspensión; Juan Bardallo, blanco, 59 años, 10 de Octubre 252, Tuberculosis pulmonar; Guillermina Rodríguez, blanca, 18 años, San Miguel 66, Bronconeumonía; Pastora Oteros, blanca, 66 años, Carmen y Mireles, Insuficiencia aortica; Antonio García, blanco, 51 años, Luyano 99, Hemorragia cerebral; Carmen Fernández, mestiza, 26 años, Santa Catalina 6, Bronconeumonía.

Dr. R. DE LA RIVA

VIAS URINARIAS

AYUDANTE DE LA UNIVERSIDAD

Consultas: San Nicolás 67, entre San Rafael y San Miguel. De 4 a 6.

Teléfono M-2852

NOTIFICACIONES EN LA AUDIENCIA

Procuradores, mandatarios y partes que tienen notificaciones en la Secretaría de la Sala de lo Civil de esta Audiencia.

Emeterio Santovenia, Andrés Sainz, Manuel Yañez, Jesús Castro, Celestino Veiga, Rodolfo Fernández Criado, Waldo O-Farrill, Alberto Blanco, Augusto Mawell, Eusebio Pintado, Ramón Blanco, Alberto Cano, Alberto Febles, Ramón Samalea, Maximiliano Trujillo, Juan Alvarez Vega, María Teresa Ruiz Rojas, Arquimedes Merreauz, Mauricio Acosta.

URGENTES; Juan Francisco Rodríguez Aranjo, José Graupera, Ezequiel Revilla, Wifredo Mazón, Francisco Marrero, Luis Castro, Alberto Núñez Rivas, Oswaldo Cardona, Juan González Quintana, Antonio de la Luz, Arturo Miro, Rodolfo Fernández Criado.

AVISO: Se recuerda a los señores Procuradores, Letrados y partes que tengan pendientes vistas en la Sala de lo Civil y que se encuentren suspendidas por los asuntos electorales, que a partir de hoy jueves por la tarde se empezarán a celebrar dichas vistas por haber terminado los asuntos electorales.

Un Manifiesto de los Ferroviarios

La Delegación No. 14 se queja del llamado escalafón unido

P. DEL RIO, febrero 18, DIARIO, Habana. — La Delegación número 14 de la Hermandad Ferroviaria ha publicado un manifiesto en el que expone sus quejas contra el administrador y superintendente de los Ferrocarriles Controlados y contra la implantación del escalafón unido. Expresan los obreros que se procede de manera arbitraria y muestran la inconformidad de los que trabajan en los talleres de Ciénaga, Línea de Marianao y Delegación número dos. Pacíficamente hacen campaña para lograr la derogación de dicho escalafón, dirigiéndose a los poderes públicos y a la prensa, en solicitud de ayuda.

Felipe Díaz.

UN DETENIDO HA SIDO PUESTO AYER EN LIBERTAD

Por disposición del Jefe de la Policía Nacional, fué puesto en libertad en la mañana de ayer, Alfonso González Suárez, detenido días pasados y acusado por la policía de sospechas.

DANDO CUENTA

Raúl Cabrera Ortega y Justo Carrillo Albornoz, acusados de los hechos ocurridos en el interior de la Escuela de Comercio, fueron en la mañana de ayer puestos a disposición del juez de instrucción de la Sección Primera y del teniente coronel Erasmo Delgado, que conoce de la causa militar.

PERSONAS RECIBIDAS POR EL PRESIDENTE MACHADO

He aquí la lista de las personas que en la mañana de ayer, separadamente, fueron recibidas por el Jefe del Ejecutivo:

Coronel O. Fernández Quevedo; General Herrera; General Carlos M. de Rojas; señor Arozarena; Mr. Clayton (Cámara de Comercio); Mr. y Mrs. W. J. Young; Mr. y Mrs. E. Denen; Mr. y Mrs. Burns; Director y Administrador de los Ferrocarriles Unidos; Sr. Pierre Denoyer (Petit Parisién); Doctor Figueroa; Representante José Raúl Mestre; ingeniero Carlos Hernández; Conde del Rivero; doctor Francisco María Fernández y señor Verdeja.

INDISPENSABLE EN VERANO

MAGNESIA SARRÁ

Sabrosa-Espumante-Anti-ácida

Inmediatamente alivia: Jaquecas, Mareos, Acedías

ASEGURE UN DIA FELIZ

Todas las mañanas tome una cucharada

DROGUERIA SARRÁ

LA MAYOR

Asociación de Dependientes del Comercio de la Habana

SECCION DE INSTRUCCION

Debidamente autorizados por el señor Presidente de esta Sección, citamos por este medio a todos nuestros compañeros alumnos de las escuelas nocturnas para que se sirvan concurrir de siete a nueve de la noche, personalmente al local de la Secretaría, provistos de su certificado de matrícula, al objeto de tomar parte en el **referendum** que se está efectuando y que quedará cerrado definitivamente el próximo sábado día veintiuno del corriente mes.

Habana, 18 de Febrero de 1931.

La Comisión: José María Pérez; Oriberto González; Pedro Santos; Joaquín Monte; Narciso F. Báez.

ESTABLECIDA EN 1905
CAPITAL PAGADO $500,000.

THE TRUST COMPANY OF CUBA

ALBACEAS-SINDICOS-ADMINISTRADORES

Cajas de Seguridad — Valores en Custodia
Departamento de Bienes — Departamento de Seguros

Tendremos mucho gusto en explicarle nuestro servicio en detalle, por carta o personalmente.

OBISPO 53 HABANA TEL. M-6917

VALDA

LA SALUD ES LA VIDA

En provecho de ella, exija V. siempre

LAS LEGITIMAS **PASTILLAS VALDA**

que no pueden venderse más que en CAJAS con el nombre VALDA en la tapa.

Si le propusieren a V. OTRO REMEDIO MEJOR, OTRO REMEDIO TAN EFICAZ, OTRO REMEDIO MAS BARATO *Esté V. persuadido que no le interesa*

NO HAY COSA QUE EQUIVALGA A

LAS PASTILLAS VALDA

Pero sobre todo TENGA CUIDADO de emplear

LAS LEGITIMAS

que son solo las que SE VENDEN EN CAJAS que llevan el nombre VALDA

Quedó Aplazado el Congreso del Niño

Ayer se reunió en Matanzas el Comité Ejecutivo. Acuerdos

MATANZAS, febrero 18, DIARIO, Habana. — Bajo la presidencia del doctor Diego Vicente Tejera y actuando de secretario el doctor Arturo Castro, se reunió en la tarde de hoy en la morada del primero, el Comité Ejecutivo del Segundo Congreso del Niño que tendrá por sede a la ciudad de Matanzas, acordando no aceptarle la renuncia al doctor Francisco María Fernández de su cargo de presidente del citado Congreso.

Acordó asimismo no aceptar tampoco las presentadas por los doctores Gabriel García Galán y Medardo Vitier, de los cargos de secretario general y vocal respectivamente.

Se conoció después de la constitución de numerosos comités locales en distintos pueblos de la República, acordándose finalmente aplazar el Congreso hasta nuevo aviso, habida cuenta de no haberse recibido los trabajos para el mes de diciembre.

Alberto Lovio,
Corresponsal.

Dr. BARALT-MEDINA

VIAS URINARIAS

ESPECIALISTA DEL CENTRO DE DEPENDIENTES

Enfermedades venéreas. Diatermia. Uretroscopias. Cistocopias. Catetérismos uretrales. Consultas y tratamientos: de 11 a 1 y de 6 a 8 p.m. Consulado 7, Edificio Marta.

Teléfono M-1095.

La influenza está extendiéndose. Corte los resfriados en el acto con

666

Tómelo como un preventivo. Use la Pomada 666 para los Bebés.

NUEVOS ALAMBIQUES

para DESTILAR y RECTIFICAR RON, AGUARDIENTES ALCOHOLES, etc.

DEROY Fils Aîné
CONSTRUCTEUR
75, Rue du Théâtre
PARIS

GUIA PRACTICA del Destilador de AGUARDIENTES, ESENCIAS, etc. - MANUAL del fabricante de RON y TARIFA ilustrada enviados franco

GANGA

Construída en la amplia calle Doce entre las Avenidas Primera y Segunda del Reparto Ampliación de Almendares, a la acera de la brisa; con escalinata de entrada, porch para bajada de automóviles, jardín, portal, hall central, sala, comedor, tres habitaciones, baño intercalado de lujo completo, pantry, cocina, cuarto y servicio para criados, y en cuerpo aparte garage, cuarto y servicio para chauffeur, lavadero cubierto, jardín, patio y pasillos laterales. De entrada $3,000.00.

Residencia en Almendares

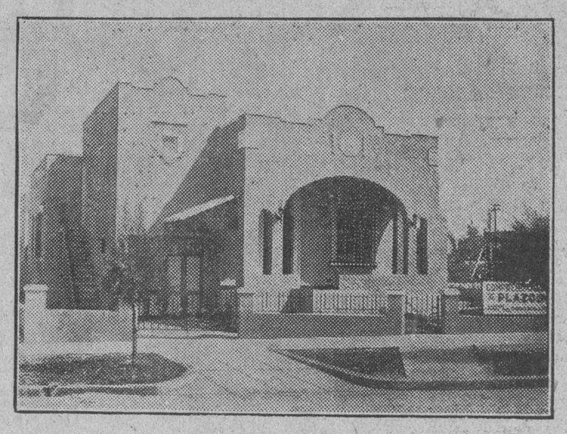

Construída en la Avenida de Consulado entre las calles C y D del Reparto Almendares, punto alto y a una cuadra de los carros; con jardín, portal, marquesina para bajada de automóviles, espaciosa sala, hall, comedor, dos grandes habitaciones, bajo intercalado con cuatro aparatos de primera clase, pantry y cocina con aparatos a prueba de ácidos, garage, cuarto y servicio de criados, lavadero, carbonera, patio y pasillos laterales. Fabricación de primera clase: muros de citarón, techos de concreto monolíticos, carpintería de cedro de dos pulgadas, etc., en una palabra, fabricación primera de primera.. De entrada $2,500.00.

Ingeniero: CRISTOBAL DIAZ

O'REILLY 40, esquina a AGUIAR

Teléfonos M-9650 y M-7058

Anúnciese en el DIARIO DE LA MARINA

M.E.C.D. 2016

Tonelada por Tonelada, Cañón por Cañón, ha de Responder Italia al Programa de Francia

Francia Aprobó su Presupuesto Naval

Italia tiene esperanzas de ir de acuerdo con aquélla

PARIS, Febrero 18. AP.—La Cámara de Diputados aprobó hoy el presupuesto naval de 1931-32 en tres horas. Apenas hubo oposición a las cifras que presentó el Gobierno. La rapidez con que se procedió significa en general que Francia, en lo que concierne al Parlamento, ha llegado al límite de los limitaciones navales, al menos en lo que concierne al programa de 1931-32, el cual dedica unos 39 millones de pesos a nuevas construcciones, para iniciar los trabajos de 42 mil toneladas de buques de guerra, de las que 23,333 serán para un crucero de batalla; 7,000 para un crucero, 2,800 y 2,900 para dos submarinos de alta mar, y algunos miles más para barcos ligeros. El total de créditos para necesidades navales es de 123 millones de pesos.

El Ministro de Marina Charles Dumont, al explicar el proyecto a los diputados, se abstuvo de especificar el actual programa de construcciones, diciendo solamente que no quiere obstaculizar las conversaciones entre Francia e Italia. Algunos entienden que esto significa que las dos naciones no están tan lejos de un acuerdo como se ha dicho.

R. L. Craiglie, experto del Almirantazgo británico, que ha estado discutiendo las diferencias franco-italianas en esta capital, salió hoy hacia Londres, para informar a su Gobierno y volver a París. Mr. Craiglie ha conferenciado en París, a menudo, con René Massigli, delegado francés, y Augusto Rosso, que lo es de Italia.

LO QUE SE DICE EN ITALIA

ROMA, Febrero 18. AP.— En los centros oficiales se anunció esta noche que es posible que Italia vuelva a su programa de «tonelada por tonelada, cañón por cañón», como réplica a la actitud de la Cámara francesa votando 39 millones de pesos para el inicio de nuevas construcciones navales.

Italia está negociando con Francia un acuerdo sobre las escuadras, y espera llegar a un convenio amistoso; pero de no ser así, el Gobierno italiano observará cuidadosamente al francés, para contrarrestar lo que este haga en el mar, y no permitir que la flota de Francia tenga la supremacía en el Mediterráneo.

Se entiende en Roma, sin embargo, que todavía no ha llegado tal situación, pues las nuevas construcciones francesas son para sustituir buques obsoletos, mientras que toda la escuadra italiana es modernísima.

TUMULTO EN UN AYUNTAMIENTO

Ocurrió en Berlín resultando herido de bala un republicano

BERLIN, febrero 18. AP.—Un tumulto político ocurrido esta noche en el Ayuntamiento de Berlín, terminó con un tiroteo del que salió herido un republicano. Se arrestó a un fascista, acusándosele de ser el autor del disparo que abatió a aquel.

Durante la sesión del Cabildo, un concejal comunista censuró con mucha dureza a los social-demócratas. Sus palabras causaron discusiones en las galerías, y pronto hubo una serie de reyertas, en las cuales intervinieron los fascistas.

El presidente del Ayuntamiento ordenó entonces que se despejase las tribunas, a lo que siguieron varios altercados entre los concejales. Los choques se propagaron al exterior, y entonces ocurrió el tiroteo.

El origen de todos los escándalos fué una moción comunista para que se elimine de las bibliotecas municipales un libro del almirante von Scheer—que mandó la flota alemana en la batalla naval de Jutlandia—titulado «Del velero al submarino» y se le sustituya por una obra comunista.

DESMIENTE UNA FALSA NOTICIA

Niega el gobierno peruano la muerte de 10 estudiantes

LIMA, Perú, febrero 18. AP.—El Gobierno publicó hoy una nota negando la noticia procedente del Ecuador, de que diez estudiantes fueron muertos en los desórdenes del 9 de febrero, en esta capital. Lo cierto es que solamente un estudiante murió en los choques de ese día, consecuencia de la posesión por los alumnos de la Universidad de San Marcos, en la cual se encerraron, sosteniendo un asedio en regla.

El 9 de febrero un destacamento de cincuenta policías se presentó en la Universidad, dando a los estudiantes tres horas para que evacuasen. Los jóvenes agredieron inesperadamente a los guardias, utilizando gases y ácidos tomados del laboratorio de química universitario. Un estudiante sufrió de asfixia al hacer explosión una botella que contenía cierto ácido peligroso.

Los alumnos se precipitaron entonces sobre la policía, a la que golpearon, pretendiendo además quitarle las armas. Uno de los guardias disparó, hiriendo la bala a un estudiante, que falleció más tarde. Otros once jóvenes resultaron lesionados. Los arrestados quedaron en libertad posteriormente, al interceder por ellos el Rector.

UN VAPOR EN PELIGRO CERCA DE CAYO SOBRERO

ST. PETERBURG, Florida, febrero 18. AP.—Un vapor que no ha sido identificado, se encuentra en peligro cerca de Cayo Sombrero, en Key West, según informó hoy a la estación local de guardacostas uno de los aeroplanos de la Pan American Airways que hace el recorrido Miami-Habana, y el cual vió al buque. Inmediatamente salió un guardacostas para auxiliar al barco en peligro.

NUEVA CONFIRMACION PARA LA TEORIA SOBRE LA RELATIVIDAD

La fotografías tomadas de la luna durante un eclipse, han demostrado que los críticos de Einstein se equivocan

PASADENA, California, febrero 18. (UP) El doctor John A. Miller, del observatorio de Sproul, Swarthmore, Pennsylvania, manifestó hoy que la Luna está de acuerdo con las teorías de Albert Einstein sobre la cuestión de la relatividad.

El observador de Pennsylvania, una de las mayores autoridades en eclipses de Sol, manifestó cómo las fotografías de la Luna tomadas durante los eclipses han confunido a los críticos de Einstein. Dicen los críticos que la variante roja o efecto de la relatividad no se debe a ésta sino que es el resultado de la refracción causada por la baja de la temperatura en la atmósfera terrestre durante los eclipses.

Esa condición, dicen los críticos, revelaría en las fotografías un diámetro de la Luna mayor durante los eclipses que en las demás ocasiones.

«El doctor Charles Lane Poor, de Columbia, ha sostenido que no existe la variante roja que demuestra la teoría de Einstein», declaró Mr. Miller. «Me pidió que lo demostrase, insistiendo que en ese caso el diámetro de la Luna sería mayor.

«Usamos una cámara de luz focorona, hicimos una exposición alcal de 63 pies para fotografiar la gunas noches antes del eclipse, fotografiando el campo de estrellas para obtener bases para las mediciones. Desde el mismo lugar y por la misma cámara sacamos fotografías el día del eclipse.

«Las Tablas de Newton demostraron que el diámetro de la Luna es de 2,001,25 segundos. De las cinco fotografías dedujimos un diámetro de 2,001,30 segundos. Finalmente dedujimos que el diámetro de la Luna no resulta afectado por la baja de la temperatura de la atmósfera entre la Luna y la Tierra durante el eclipse.

«La conclusión ha sido que el doctor Einstein tiene razón y que el doctor Poor y otros críticos están equivocados.

BOLSA DE LA HABANA

Habana 18 de Febrero de 1931.

BONOS Y OBLIGACIONES

	Comp.	Vend.
Cuba 1904 (Speyer)	97	104
Cuba 1905 (D. Int.)	70	80
Cuba 1909 (½)	82	92
Cuba 1914 (Morgan)	97½	104
Cuba 1917 (Puertos)	93	102
Cuba 1923 (5½)	97	102
Cuba 1945 (5½) (O. P).	79¼	86
Aymto. Habana, 1a. Hip.	85	100
Aymto. Habana, 2a. Hip.	85	100
Banco Territorial	—	—
Cervecera	80	92
Cervecera (Obligaciones no hipotecarias)	52½	62½
Ciego de Avila	—	—
Curtidora	—	—
Gas	98	104
Havana Electric Consolidados)	51	55¾
Manufacturera	1½	6¾
Matadero	70	—
Nueva Fábrica de Hielo (Bonos)	97	—
Papelera Serie A	90	—
Papelera Serie B	66	83
Teléfono	72	100
Unidos	20	85
La Metropolitana	81	101
Jarcia Matanzas	65	85
Irombeer (Obligaciones no hipotecadas)	—	—
Debentures (Obligs. no Hipts. H. Electric Ry. Co.	29¼	31
Bonos Centro Asturiano Habana	72	88
Bonos Hipt. Moderna Fábrica de Ladrillos	—	—

BONOS

(Empréstito Morgan 5½%, 1927)

	Comp.	Vend.
Serie D 1931	95	100
Serie E 1932	93	100
Serie F 1933	92	100
Serie G 1934	90	100
Serie H 1935	89	100
Serie I 1936	88	100
Serie J 1937	88	100

Certificados 5½ Obras Públicas:

	Comp.	Vend.
Diciembre 31 de 1931	95	100
Junio 30 de 1932	93	100
Diciembre 31 de 1932	92	100
Junio 30 de 1933	92	100
Obligaciones Oro 5 ½ Tesoro	95¾	100

ACCIONES

	Comp.	Vend.
Agrícola	—	—
Banco Territorial	—	—
Banco Territorial B.	—	—
Banco de Préstamos, (sobre Joyería)	—	—
Cervecera	75	125
Cuba Cane prefs	—	—
Cuba Cane com	—	—
H. Electric Utilities Co. Prfs. 6 por 100	62¼	67
H. Electric Utilities Co. Prfs. 5 por 100	46¼	51½
H. Electric Railway Co. Prfs.	15	21½
H. Electric Railway Co. comunes	1¼	2
Jarcia, Prfs.	23	37¾
Jarcia prefs ex dividendo en acciones	22	37½
Licorera, com.	3⅛	—
Jarcia comunes	3	8
Lonja, prfs.	80	—
Lonja com.	64	—
Manufacturera Prfs.	1	5
Manufacturera, com.	—	—
Naviera, Prfs.	40	80
Naviera, prfs. ex-certificados	30	55
Naviera, com.	5⅛	9
Nueva Fáb. Hielo	200	—
Nueva F. Hielo; beneficiarias	51½	75
Perfumería Prfs.	20	—
Perfumería com.	1	—
Pesca, Prfs.	82	—
Pesca, com.	14	—
Teléfono, Prfs.	75	86
Teléfono com.	100	—
Unidos	5¾	6⅞
F. Consolidados de Cuba, Prfs.	32	—
Union Oil	5½	7½
Metropolitan Auto	100	—
Fibras y Jarcia	27	—
Matadero	—	—
Compañía de Seguros La Mercantil	90	115
Kokofat prefs	—	—
Kokofat, com.	—	—
Cuba R. R.	—	—
Curtidora	—	—

MERCADO DE CAMBIOS

La peseta abrió de alza, cotizándose a 10.10 cables, bajando al mediodía a 10.05.

Se operó en pesetas a 60 días a 10.31 y 10.30.

Todas las demás divisas no sufrieron variaciones.

TIPOS DEL CIERRE HOY

Febrero 18.

	Tipos
New York cable	5/64 D.
New York vista	3/32 D.
Londres cable	4.85 5/8
Londres vista	4.85 1/4
Madrid cable	10.05
Madrid vista	10.04
París cable	3.93
París cheque	3.92 1/2
Franco suizo vista	19.42
Franco suizo vista	19.41
Belga cable	13.96
Belga cheque	13.95
Italia vista	5.25
Italia cheque	5.24
Alemania cable	23.84
Alemania cheque	23.84
Hong Kong cable	22.20
Hong Kong vista	22.15
Canadá cable	100.
Canadá cheque	1/32 D.
Amsterdam cable	40.15
Amsterdam cheque	40.14

LOUIS WOLHEIM, FAMOSO ACTOR DE LA PANTALLA, FALLECIO AYER

Cuando había llegado al pináculo de la gloria artística y después de los horrores de un cáncer al estómago, murió

LOS ANGELES, febrero 18. (AP).—La historia de Louis Wolheim ha terminado. La muerte del gran actor de carácter de la escena y de la pantalla ocurrió hoy, poniendo fin a una vida que, de no haberla vivido Wolheim, pudiera considerarse solo como una ficción.

Abandonó el mundo cuando había llegado a lo más alto de su carrera artística, después de haber sufrido los horrores de un cáncer en el estómago.

Junto a su lecho de muerte está la compañera de toda su vida y su único superviviente: la viuda.

Tenía Wolheim cincuenta años de edad. Fué Wolheim uno de los pocos que llegó por accidente a la escena teatral.

Nació en Nueva York, y durante treinta y ocho años hizo la vida de la generalidad de los hombres. Se graduó en 1905 en la Universidad de Cornell, obteniendo el título de ingeniero. Su constiución robusta lo hacían apto para el foot ball y durante un juego celebrado contra el Pennsylvania en 1904 se fracturó la nariz, dedicándose después al teatro y finalmente a la cinematografía.

En 1918 Lionel Barrymore, famoso acor, estaba comiendo en un café de Nueva York, cuando vió atravesar el comedor a un hombre de anchas espaldas y robusta apariencia, y después de alguna discusión indujo a Wolheim a que abandonase las matemáticas que explicaba en el Instituto de Cornell y que se dedicara a la escena.

Tomó parte en la película «El Juez» con buen éxito.

En 1926 pasó de la escena al cinematógrafo. Su papel en la película «Sin Novedad en el Frente» es considerado como una de sus obras maestras.

INFORMACION MERCANTIL

MERCADO DE AZUCAR

NUEVA YORK, Febrero 18. AP—Al comenzar hoy la sesión en el mercado de crudos se confirmó la venta de 26,000 sacos de Cuba a Arbuckle para pronto embarque a 1.36 centavos costo y flete y 2,800 toneladas de Puerto Rico ,embarque el 9 de Marzo a Revere, de Boston, con entrega en Nueva York a base de 3.30 centavos. Estos negocios se hicieron ayer, pero no se conocieron hasta esta mañana, cuando se hicieron nuevas ofertas a 1.30 centavos costo y flete para Cuba pronto embarque y Filipinas para embarque en la primera quincena de Marzo. Las refinerías no manifestaron interés; pero más tarde, cuando los futuros acusaron tendencia al alza, la Pennsylvania adquirió 3,000 toneladas de Filipinas para entrega en Marzo a 3.30 y la National 1,000 toneladas en la misma posición y a igual precio. Había más compradores a ese precio; pero los tenedores se negaban a vender a menos de 3.32 centavos. Se vendieron 1,000 toneladas de Filipinas para embarque en Febrero-Marzo a 3.40; 1,500 toneladas para entrega Abril-Mayo a 3.45 y 4,000 toneladas para embarque en Mayo-Junio a 3.45 costo, seguro y flete.

El mercado de futuros estuvo firme al comienzo no obstante la liquidación de Marzo y las ventas de meses posteriores por casas con relaciones en Europa. Abrió la sesión un punto más bajo para el presente mes y sin cambio para los demás. La confirmación de ventas hechas ayer en el costo y flete a 1.30 centavos tuvo un efecto deprimente. Cerró la sesión con alza de uno a dos puntos y ventas de 28,500 toneladas.

	Abre	Alto	Bajo	Cierre
Marzo	1.17	1.20	1.17	1.20
Abril	—	—	—	—
Mayo	1.28	1.30	1.28	1.30
Junio	—	—	—	—
Julio	1.37	1.39	1.37	1.38
Agosto	—	—	—	—
Sep	1.44	1.46	1.44	1.46
Octubre	—	—	—	1.50
Nov	—	—	—	1.51
Dic.	1.53	1.53	1.53	1.54
Enero	1.55	1.57	1.55	1.57

La demanda en el refino es satisfactoria para la época, pero hasta que el mercado no muestre una tendencia más definitiva, los compradores no están dispuestos a anticiparse a sus necesidades. La reacción en los futuros y en los azúcares de costo y flete tienden a aplazar el movimiento alcista en los precios del refinado.

MERCADO EUROPEO

(Por Lamborn y Ca.)

Por otros lados se anunció ayer se efectuó un regular volumen de ventas al Reino Unido, de azúcares para embarque en Marzo, al precio equivalente de 1.1 f.lab.

Más tarde reportóse el total de ventas ayer a Europa de crudos para embarque en Marzo, ascendieron a dos cargamentos de Cuba y uno del Perú, al mencionado precio equivalente de 1.17 lab. Intereses Europeos continuaban interesados por más azúcares en igual posición al mismo equivalente, con indicaciones pagarían un precio ligeramente por arriba de este equivalente para embarque en Abril.

MERCADO DE LONDRES

(Por Lamborn y Ca.)

Nuestros cables de apertura anunciaban un mercado sostenido. Reportóse ayer se efectuaron ventas de azúcares, para embarque en Marzo, al precio equivalente de 1.17 lab.

COTIZACIONES DE LA TERMINAL DE LONDRES

	C. anterior	C. de hoy
Febrero	5|9	5|9
Marzo	5|11	5|10.3|4
Mayo	6|2.1|4	6|2
Agosto	6|5.1|2	6|5
Septiembre	6|5.3|4	6|5.1|4
Diciembre	6|9.1|4	6|9.1|2

BONOS DE CUBA

CIERRE DE HOY

NUEVA YORK, febrero 18.

En la Bolsa de Valores de Nueva York, cerraron hoy los bonos de Cuba a los Tipos que se consignan a continuación, cuyos precios se entienden más los intereses devengados hasta la fecha.

REPUBLICA DE CUBA

	Comp.	Vend.
5% Speyer 1944	95	98
5% Morgan 1949	98	99¾
4½ Speyer 1949	85¾	87¼
5% O. P. 1945	75½	76⅞
5% O. P. 1945	g	xsé...
5½% Morgan 1953	96½	97¼
	Comp.	Vend.
Cuba Ry. 5% 1952	62½	63½
Cuba Ry. 7½% 1936	72½	73
C. North 5½% 1942	43½	45

BONOS AZUCAREROS

	Comp.	Vend.
Cuba Cane 7%	—	30
Cuba Cane 8%	—	41
Cuban A. Sugar 8%	97¾	98¼
Eastern Cuba 7½%	29	33
Manatí Sugar 7½%	26	29⅞
P. Alegre S. 7%	8½	25

INTERNATIONAL TELEPHONE

	Comp.	Vend.
In. Tel y Tel 4% 1939	92	92½

HAVANA ELECTRIC RY.

H. E. Ry. 5% 1952	50	54¾

Cotización de la Peseta

La peseta española se cotizó ayer al cierre del mercado a razón de

9 PESETAS
96.01
POR DOLLAR

Cotización del Franco

El franco francés se cotizó ayer al cierre del mercado a razón de

25 FRANCOS
51
POR DOLLAR

BOLSA DE NEW YORK

	Cierre
Adans Express	21⅝
Air Reduction	97½
Advance Rumely	4¼
Alaska Juneau	9
Alleghany Corporation	11
Allied Chemical	164
Allis Chalmers	36⅛
America Bank Note	59½
American Beet Sugar	—
American Can	119¼
American Car Foundry	33½
American For Pow	40½
American Ice	—
American International	21½
American Locomotive	25½
American Metal	19⅞
American Power Light	53
Amer. Roll Mills	33½
Amer. Safety Raz	62½
American Smel y Ref.	50⅝
American Steel Foundry	28
American Sugar Ref.	52½
American Tel and Tel.	193
Amer. Tel and Tel.	193
American Tobacco B	117⅝
American ware works	69½
American Radiattor	18½
American Tobacco A	—
Am. Bosch Mag	—
American woolen	—
Anaconde Copper Minning	38⅛
Andes Copper Min.	—
Assd Dry Goods	—
Atch Top y Sta. Fe	199
Atl. Coast Line	110
Atlantic Ref.	21¾
Auburn Auto	188¼
Aviation Corp Dela.	4¼
Baldwin Locomotive	24½
Baltimore y Ohio	83¼
Barnsdall A	12⅞
Bendix Aviation	23
Best y Co.	40
Bethlehem Steel	60⅞
Bohn Alum	31⅛
Borden Co.	72½
Briggs Mfg Co.	20½
Brook Man Tran.	63
Byers (A. M.) Co. pref	59⅝
Calif Packing	50⅛
Calumet y Arizona	39
Calif y Hecla	9¼
Canada Dry	35
Canadian Pacific	43⅞
Case (J. I.) y Co.	119½
Cerro de Pasco	26½
Chesapeake y Ohio	43½
Chic y N W.	43
Childs	32¼
Chi Gt west comunes	—
Chi Gt west pref.	23
Chi Mil y San Paul com.	7⅞
Chi Mil y San Paul prf.	13¼
Chic Rock I y Pac.	61
Chrysler Motors	24¼
Coca Cola	162
Colorado Fuel	28½
Columbia Gas	39¼
Columbia Graphopone	10⅞
Congoleum Narrn	11
Congress Cigar	29
Cons Cigar com	31¾
Consolidated R R of Cuba	—
Consolidated Gas	95¾
Continental Baking A	27⅛
Continental Motors	3¼
Continental Oil	11
Continental Can	56⅞
Corn Products	85½
Crucible Steel	—
Cuba Company	—
Cuban American Sugar	—
Cuban Cane Sugar com.	—
Cuban Cane Sugar com	—
Curtis wright	4¼
Colo F e I	—
Columbian Carbon	104
Coty Inc.	13⅞
Davidson	16⅝
Delaware y Hudson	—
Delaware Lackawanna	—
Drug Inc.	70
Du Pont	93
Eastman Kodak	167¾
Eaton Axle y S.	17¼
Electric Auto Light	59⅞
Elect. Light Pow	53⅛
Electric Bond y Share	51⅝
Erie	35
Famous Paramount	48⅝
Foster wheeler	59⅞
Fox Film	36⅞
Fisk Tire	¾
Freeport Texas	38
Gen. Amer. Tank	68½
General Asphalt	42½
General Cigar	—
General Electric	48⅞
General Food	54
General Motor New	41¾
Gen. Rail Sig	75½
Gimbel Bros.	7⅞
Gol Dust	38
Goodyear	45⅛
Goodrich	17¼
Grahan Paige	4¾
Gt west Sugar	9¼
Granby Copper	19¼
Great Northern	68½
Hersey comunes	93¼
Houston Oil	53¼
Houston Oil New	11½
Hudson Motor Co.	21½
Huppmobile	11¾
Illinois Central	84
Indian Rfg	4
Independent Oil y Gas	—
Interboro R T	29⅝
Int. Cement	57¾
Int. Combustion	3½
Int. Harvester	55¾
Inter. Nickel	16⅝
Inter. Tel y Tel.	31
Johns Manville	70⅛
Kansas City y Southern	—
Kelly Springfield Tire	1⅞
Kennecott Copper	27¾
Kolster Radio	1⅛
Kroger Gr y B	26½
Lambert	82½
Lehigh Valley	—
Liggett y Myers	87¾
Lima Loco	29⅞
Loews Inc.	60⅝
Lorillard	16½
Louisville y Nash	—
Mack Trucks	41
Magma Copper	24
Marmon Motors	—
Mexican Seboard Oil	16¾
Mo Pac com	—
Mid Cont Pet	—
Mo Pac pref	105
Montgomery ward	23
Mo Kan y Tex com	23⅞
Murray Body	15¼
Nash	34⅛
National Cash Reg	34⅝
Nat. Dairy Products	45½
National Biscuit	81
National Power y Light	40¾
Nevada Consol Cop	12¾
N Y Central	125¼
N Y New Haven y H	87¼
North American	82⅝
Northern Pacific	58
Ohio Oil	16¾
Otis Elevator	53⅛
Otis Steel	13⅝
Pac Gas y Tlec	47¾
Packard Motors	10½
Pathe Exchange	3¾
Pennsylvania	62¼
Phillips Petroleum	13¾
Pub Ser N J	84¼
Pullman Company	52½
Punta Alegre	—
Puerto Rico Sugar	14⅝
Pure Oil	—
Radio	18⅛
Radio Keith Orph Corp	21⅛
Reading	5½
Remington	17¼
Reo Motors	9⅛
Republic Iron Steel	21½
Reynolds Tob B	45½
Royal Ducht	40⅞
Safeway Stores	58⅞
Schultz Retail Stores	5½
Sears Roebuck	56
Seaboard Air Line com.	⅞
Shell Union Oil	9⅛
Skelly Oil	9
Simmons Company	18
Sinclair Oil Corp	12⅝
Sinclair Oil Corp	12⅝
Southern Pacific	107⅝
Southern Railway	61
Spicer Mfg Co.	—
St. Louis y S. Francisco	—
Standard Brands	18⅞
Standard Gas y Elec	72
S O Calif	38
Stdard Oil (of N J)	48⅞
Standard Oil Co. of N Y	25
Stewart warner	18
Studebaker Corp	23¾
Superior Oil	13¼
Texas Co.	33½
Texas Gulf	51⅝
Texas Pac Land	15⅝
Tennessee Copper	8⅝
Tinken Roller	54½
Tob Prods A	—
Tob Prods	3
Union Carbide	64
Union Pacific	201
United Aircraft	32⅛
United Fruit	61⅞
United Gas y Imp	30⅛
United Corporation	23⅛
Union Oil Cal	24¼
Uni Cigar Stores	5¼
U S Industrial Alcohol	65⅝
U S Realty y Imp	33⅛
U S Rubber	14¼
U S Steel	145⅝
Utilities Power and Light	28
Vanadium	68
wabash comunes	—
warner Bros Pic	19
warren Bros	42
warner Quinlan	6½
ward Baking B	6
western Maryland com	17⅞
western Union	142
west Airbrake	34¼
west Elec	96¾
white	23½
willys Overland	5⅝
woolworth	62¾
Yellow Truck	12⅝

MERCADO DE ACCIONES

NUEVA YORK, Febrero 18. AP.—Otro avance de las acciones fué neutralizado hoy por las liquidaciones, pero esta vez el mercado tuvo bastante vitalidad para resistir en los últimos momentos a las cotizaciones que cerraron algo más altas aunque muy por debajo de las máximas del día.

La actividad alcista durante la mañana fué algo restringida. Tampoco las liquidaciones fueron tan pronunciadas como ayer. El resultado ha sido la contratación de las ventas a unas 2.800,000 acciones.

Las noticias dando cuenta de que la producción de acero mantiene un avance en ocho semanas consecutivas y que los manufactureros de automóviles aumentan sus programas, constituyeron bases razonables para justificar el alza de las acciones de las compañías afectadas por tales estímulos.

Las compras del Lejano Oriente y las esperanzas de arreglo de las dificultades indostánicas, fueron causa de que el precio del algodón avanzara, vendiéndose los futuros a $1.50.

El trigo estuvo encalmado, cerrando virtualmente sin cambio.

Una pequeña baja en el cambio de la libra esterlina fué lo único que desentonó en la lista de divisas monetrarias extranjeras.

BOLSA DE MIELES DE N.Y.

Por Mendoza y Compañía

Febrero 18.

TIPOS DEL CIERRE AYER

Enero	4.50
Marzo	4.25
Mayo	4.32
Julio	4.35
Septiembre	4.40
Diciembre	4.50

CLEARING HOUSE

Febrero 18

Las compensaciones efectuadas ayre entre los Bancos asociados al Habana Clearing House ascendieron a 1.830.948.45

Se Vende una Casa de Víveres Finos

bien situada, buen contrato, poco alquiler, con altos para familia y con varias representaciones.

Para informes: Alberto González, Muralla 71. — Almacén de tejidos.

MERCADO DE TABACO

Otro día de poca actividad ayer en el mercado local de la hoja. Solamente pasaron de manos las cantidades que siguen:

Seiscientos cuarenta y un tercios de colas de Vuelta Abajo, que vendieron y entregaron Suarez y Hermanos a J. B. Díaz y Compañía.

Doscientos sesenta tercios de terceras de Remedios, vendidos por Bernardo Zapatero a Manuel A. Suárez y Compañía, quienes hicieron el registro durante la tarde.

Y una cantidad mayor de quintas, de igual procedencia que empezaron a entregar Ramón Ruisánchez y Cía. a Echevarría y Pérez, quienes hoy han de acabar el registro cuyo total podremos decir mañana.

LA RAMA QUE ENTRO

Entraron ayer por los ferrocarriles, las cantidades de tercios y pacas de tabaco en rama siguientes:

De Santa Clara, para Echevarría y Pérez, 38.

De Guane, para Calixto Rodríguez, 22.

De Sábalo, para Pablo L. Pérez y Compañía, 28.

De Trinidad, para Manuel A. Suárez y Compañía, 20.

De Camajuaní, para Hermann Diehl, 11.

De Puerta de Golpe, para J. F. Rocha y Compañía, 17.

TERMINARON LOS CORTES

En la finca Pellejero, de la zona de Caimito, acabó los cortes, con veinticuatro mil matules de capa, el señor Constantino Junco.

El señor Vicente Sosa también terminó los cortes en su finca La Victoria, de la misma zona, con quince mil matules de capa.

José María Yánez, José Menéndez y Menéndez y José Taño, también acabaron de cortar en aquella zona.

DE LAS EXPORTACIONES

Durante el pasado mes de enero se exportaron 32,502 tercios; 4,531 barriles, y 7,612 pacas. Con un total de 2,773,217 kilogramos, y un valor de $2,710,971.

De tabaco manufacturado se exportaron también en enero último, las cantidades siguientes: 3,504,392 puros; 3,820,373 cigarrillos, y 6,665 kilogramos de picadura.

Durante enero del año pasado se exportó de tabaco en rama y despalillado, las cantidades que siguen: 30,325 tercios; 5,057 barriles, y 6,074 pacas de picadura. Con un total de 2,569,333 kilogramos, y un valor de $2,391,923.

En el mismo mes de enero del año pasado, las exportaciones de tabaco manufacturado, fueron: 3,876,224 puros; 6,763,688 cigarrillos, y 9,832 kilogramos de picadura.

MERCADO GANADERO

Doce carros, con 320 reses, procedentes de Camagüey, entraron ayer en la plaza, metiéndose dicho ganado en los corrales del Matadero de Luyanó.

LOS PRECIOS EN PIE

Precios pagados por compradores en los mercados de origen:

De vacuno

En Oriente, a tres centavos con el 5 por 100 de descuento.

En Camagüey, a tres centavos con el 5 por 100 de descuento en la finca, y sin descuento en la ciudad.

En Las Villas, de tres a tres y cuarto centavos con el 10 por 100 de descuento.

En Pinar del Río, a tres centavos; pero entregado y pesado en Luyanó.

De lanar

El lanar de cinco a siete centavos.

De cerda

Del país, de seis a ocho centavos.

MATADERO DE LUYANO

En el Matadero de Luyanó se sacrificaron las siguientes reses:

De vacuno	185
De cerda	100
De lanar	80

Los precios que rigiero nen el Matadero de Luyanó fueron:

	Centavos
Vacuno	De 12 a 15
Cerda criollo	De 25 a 32
Lanar	De 25 a 40

MATADERO INDUSTRIAL

En el Matadero Industrial se sacrificaron las siguientes reses:

De vacuno	265
De cerda	164
De lanar	29

Los precios que rigieron en el Matadero Industrial fueron:

	Centavos
Vacuno	De 12 a 15
Cerda criollo	De 25 a 32
Lanar	De 25 a 40

MERCADO DE GRANOS

CHICAGO, Feb. 18.

CIERRE:

TRIGO	
Marzo	79⅛
Mayo	82⅛
Julio	68⅜
MAIZ	
Marzo	62⅛
Mayo	64⅝
Julio	65¼
AVENA	
Marzo	32⅞
Mayo	33¼
Julio	32⅝

ACCIONES DE BANCOS

NUEVA YORK, feb. 18.— Al cierre del mercado «over the coanter», se cotizaban las acciones de los Bancos a los tipos siguientes:

	Comp.	Vend.
Nat. City Bank	97½	99
Chase Nat. Bank	99½	101
Irving Trust Co.	37¾	38½
Garanty Trust Co.	520	524
First Nat. N. Y.	3975	4050

BOLSA DE NEW YORK

NEW YORK, FEB. 18—(AP)
ACCIONES 2,800,000.
BONOS $9,300,000.

Duró Tres Horas la Segunda Conferencia del Mahatma Gandhi con Irwin, Virrey de la India

SUBASTAN MUEBLES DEL CASTILLO DEL PRINCIPE FEDERICO LEOPOLDO

Los periódicos monárquicos y nacionalistas censuran duramente la venta de apreciadas reliquias familiares

POTSDAM, Alemania, febrero 18 (AP) Un reloj de oro que perteneció a Federico el Grande hace siglo y medio, fué adjudicado hoy en 5,000 marcos, (unos $1,200), a Guillermo de Hohenzollern, el último de los sucesores de Federico. La adjudicación se hizo durante la venta de los muebles y enseres del castillo de Glienicke, que es propiedad del Príncipe Federico Leopoldo Hohenzollern, primo del exemperador, que ha estado viviendo en Suiza los últimos años.

Los demás postores se retiraron cuando se anunció la oferta de la «Casa de Doorn», y los cazadores de reliquias del régimen imperial, que se habían reunido en ésta, aplaudieron cuando el jefe de la subasta anunció la adjudicación del reloj al desterrado emperador.

Se pagaron precios extraordinariamente bajos por otros artículos. Varias pistolas que pertenecieron a Napoleón se ofrecieron en venta sin hallar comprador hasta que un amigo del Príncipe Federico Guillermo las adquirió en $500 para regalárselas al exemperador.

Entre otras varias cosas que se vendieron en la subasta figuraba una flauta que perteneció a Federico el Grande, una mascarilla de la muerte de la Reina Luisa de Prusia y varios objetos que fueron regalo del Emperador Francisco José de Austria y del Emperador Guillermo I de Alemania.

La decisión del Príncip

EN BROADWAY

Las "estrellas" del cine y el teatro presentan una belleza de perlada blancura

Su piel y el aspecto de su rostro pueden poseer la misma fascinante belleza que ha hecho famosas a muchas "estrellas" del arte. Mediante el uso de la Crema Oriental de Gouraud se puede obtener fácilmente un cutis suave, muy delicado y de blancura marfileña. Esta crema imparte a la piel una belleza transparente, perlada y pura que hace que su aspecto se transforme como al toque de una vara mágica.

CREMA ORIENTAL de GOURAUD

brinda una belleza que perdura. No se borra, arruga ni mancha, y la transpiración no deja en ella esos bordes como de tiza que suelen observarse. Los efectos antisépticos y astringentes que ejerce ayudan a corregir casi todos los defectos del cutis. 82

Ferd. T. Hopkins & Son
New York — Paris — Montreal — London

A UNA NOVIA LE ROBAN 500 PESOS

El aprovechado galán salió para España con su dinero

Ante la Policía Secreta ha formulado denuncia la joven española Felicia Jundin, de 18 años, vecina de O-Reilly 50, altos, contra su prometido Lorenzo Díaz, quien, según la denunciante, embarcó para España el pasado lunes, llevándosele la suma de $500.00 que le había dado ella para contraer matrimonio, dejándola abandonada y sin esperanzas de realizar su felicidad.

UTILIZA EL NOMBRE

Participó también a la Secreta Lorenzo Pego Puig, residente en Trocadero 78, que Froilán Maya, de Monte 51, le ha usurpado el título de la orquesta que él dirige, denominada Los Diplomáticos, con el que ha ejecutado piezas repetidas ocasiones, con el consiguiente perjuicio para él.

PRONTO LA ENCONTRARAN

La Secreta cree tener ya localizada a una bella mujer, que sólo sabe se nombra Berta, y que según noticias ha morchado para Camagüey la cual está acusada de haber estafado ropas, entre ellas, un abrigo a su amiga María Gutiérrez Fernández, de Zanja 128.

LE PEGO A SU HIJO

Se personó en la Secreta Pedro Montiel Hernández, residente en la habitación número 27, de la casa Tacón 2, denunciando a Flora del Valle Menéndez, encargada de la casa de insultos y maltratos a su hijo Félix, de siete años. La acusada negó la acusación.

GRAVE PENA A UNA COMADRONA

Estará sujeta a la autoridad judicial hasta el año 1954

La Secretaría de Gobernación ha dispuesto lo conducente para el traslado a una celda adecuada, en la Prisión Nacional de Mujeres de Guanabacoa, de la comadrona María Teodora Saboya Nogueras, que fué condenada a la pena de doce años, un día de reclusión temporal, más tres años, seis meses de prisión correccional, por la muerte de la joven Etelvina Ruiz Hernández, la que le pagó veinte pesos por sus servicios profesionales quirúrgicos, costándole la muerte, debido a la inexperiencia de la Saboya.

La penada extinguirá su prisión en 13 de abril de 1946, pero estará sujeta a la vigilancia de la autoridad hasta el 24 de septiembre de 1954.

Se recordará que Ricardo González Martínez apareció al comienzo de la causa complicado, pero reconocida su inculpabilidad por el Fiscal y la Audiencia, conforme lo instara el doctor Marino López Blanco, fué absuelto.

Principie bien la comida

¿Qué cosa mejor que una sopa espesada con Maizena Duryea que le da una suavidad imposible de obtener de otra manera? Y para terminar bien la comida, prepare usted uno de los deliciosos postres que se describen e ilustran a colores en el librito de cocina de la Maizena Duryea que gustosos le enviaremos gratis a solicitud. Mándenos hoy mismo su nombre y dirección.

F. A. LAY
Apartado 695. — Habana.

MAIZENA DURYEA

DINERO
Sobre alhajas.
Vea la calidad y precio de nuestras prendas.
LA REGENTE
Neptuno, 39. Tel. A-4376

STUDIO WARNER
RETRATOS DE ARTE
O'Reilly 114 M-1256

JARDIN "EL CLAVEL"

El Mejor Regalo

Las flores naturales es lo que mejor interpreta todos los sentimientos de la vida.

Haga sus obsequios siempre con flores.

..CALLAS, ORQUIDEAS, HORTENSIAS, EASTER LILIES, DALIAS, GLADIOLOS, SWEET PEAS, ALELIES, etc. SON LAS FLORES DE LA ACTUAL ESTACION.

DECORADOS DE IGLESIAS Y DE CASAS, BOUQUETS PARA NOVIAS, OFRENDAS FUNEBRES en todas formas las confeccionamos con las mejores flores y el arte más exquisito.

Nuestros precios están al alcance de todos.

CONFIENOS SU ORDEN.

ARMAND y HNO.
MARIANAO
TELS: F.o.7029-F.o.7238-F.o.7937-F.3587

HABANERAS

CELIA RAYNERI

EN LA EDAD FELIZ

De perfil.
Airosa, gentilísima.
Aparece así en la fotografía que engalana esta página la señorita Celia Rayneri y Andreu.
Celia, tan graciosa, tan bonita, es la hija del distinguido caballero Virgilio Rayneri, Ingeniero Jefe de Obras Públicas de Pinar del Río, y su gentil e interesante esposa Ana Celia Andreu.
Está de plácemes hoy.
Celebra los quince años.
Todo habrá de sonreirle en la celebración del fausto suceso que lleva a su alma nuevas promesas y nuevas alegrías.
Un recibo tendrá la señorita Rayneri en la residencia de sus padres en el Vedado, en Calzada número 88, entre A. y B.
Recibo de la noche.
Sin fiesta.

EL ULTIMO COMPROMISO

Grata la noticia.
De un nuevo compromiso.
Sancionado quedó oficialmente en la tarde de ayer el de María Antonia Fuertes, encantadora señorita, y el doctor Juan Luis Gelabert.
Joven abogado.
Estudioso e inteligente.
Es el nuevo Presidente de la Comisión de Fiestas del Casino Español de la Habana.
Su señor padre, el doctor Sebastián Gelabert, ex-Secretario de Hacienda, formuló la petición ante la distinguida señora María Cusell, viuda de Fuertes, madre de la gentil María Antonia.
Muchas las flores que con tal motivo llegaron a manos de la señorita Fuertes.
De su prometido las primeras.
Y las más deseadas.
Era un cesto precioso de la **Casa Trías**, el elegante jardín del Vedado, todo blanco, de **sweet peas** y calllas.
Del renombrado jardín de Trías era también esta larga y valiosísima relación de obsequios florales:
Un cesto de gladiolos **Príncipe de Gales** de la señora madre del novio.
Una casa de dalias blancas de Teresa Ajuria viuda de Theye.
Una caja de dalias rosadas de Cecilia Ajuria viuda de Guzmán.
Un cesto de dalias rosadas de Herminia Saladrigas.
Una caja de gladiolos y dalias blancas de las señoritas Bascuas.
Una caja de **sweet peas** de María Antonia Calvo viuda de Morales.
Un cesto de gladiolos **Duque de Alba** y **sweet peas** de Pilla Morales de Chacón.
Una caja de dalias blancas y **sweet peas** de Isabelita Rasco.
Una caja de dalias blancas de María Antonia Chacón.
Y de la **Casa Trías** un cesto de gladiolos Príncipe de Gales y **sweet peas** de colores diversos.
De **El Clavel**, el maravilloso edén de los Armand, eran éstas:
Una caja de gladiolos y callas de Juan Inda.
Y una caja de gladiolos y dalias de Bebita Inda.
Del renombrado y moderno jardín de Carballo y Piñera, de la Avenida 10 de Octubre, eran las siguientes:
Un cesto de callas de Evaristo Taboada y señora.
Una caja de gladiolos **L'Inmaculée** de Morejón y Amelia.
Un cesto de dalias-crisantemos blancas de Sixto Luis López Miranda y señora.
Una caja de dalias **Jersey Beauty** de las señoritas Fuertes.
Y una caja de dalias rosadas de Francisco Carballo Jr.
De **El Fénix**, el decano jardín del paseo de Carlos III, era, entre otras, una caja de azucenas azules de Hilda Martín.
La señorita María Antonia Fuertes no podrá recibir por el delicado estado de salud de su amantísima madre.
María Antonia y Juan Luis.
¡Mi felicitación!

CASINO

Fiestas de los jueves.
Cada vez más brillantes.
Corresponde la de esta noche en el Casino a la denominada **Gala de Flores**, que superará, bajo todos sus aspectos, a las anteriormente celebradas durante la actual estación.
Aquellos espaciosos salones aparecerán radiantes de luz, de plantas y de flores.
Un derroche de flores.
Distribuidas con buen gusto.
La entrada al gran salón comedor, adornada con rosas rojas, simulará una pérgola.
Las lámparas, los testeros y todas las mesas ostentarán flores en profusión.
Grande, extraordinario el pedido de mesas, costando el cubierto cinco pesos por persona.
Entre las damas se sortearán, mediante la sorpresa de un **keno**, preciosos objetos de arte.
David and Hilda Murray, la pareja de moda, hará su presentación en plena fiesta para sorprender a los concurrentes con sus bailes favoritos.
Las dos orquestas del Casino, la de Earl Carpenter y la de Azpiazu, llenarán un largo programa bailable.
Otra fiesta el sábado.
En honor de Washington.

NUEVO MINISTRO INGLES

Del mundo diplomático.
Una interesante noticia.
Mr. Thomas Joseph Morris, Ministro de la Gran Bretaña, está próximo a cesar en su elevado cargo.
Designado ha sido para sucederle Sir John Joyce Vroderick, Consejero Comercial de la Embajada Británica en los Estados Unidos, quien llegará en el mes de mayo a la Habana.
Quince años lleva en Washington.
Prestando altos servicios.

DIAS

Un saludo.
Que es de felicitación.
Recíbalo hoy ,que está de días, el señor Gabino Loides, corredor de la Bolsa de la Habana.
También está de días, y me complazco en felicitarlo, el señor Publio Prado.
En la festividad del día.
El doctor Marcelo Caturla, Magistrado del Supremo, y su hijo Marcelo Caturla y Jiménez Lanier.
Marcelo Alvarez.
Y Marcelo Sánchez.

Esta Malla

que llevan todas las medias Van Raalte, tanto las dobles como las más tenues y transparentes, sirve para evitar las arrugas y asegurar un ajuste de guante en los dedos, en todo el empeine y en los dos lados del pie. Se garantizan.

Vea la variedad asombrosa de tonos que ofrece.

VAN RAALTE

fin de Siglo

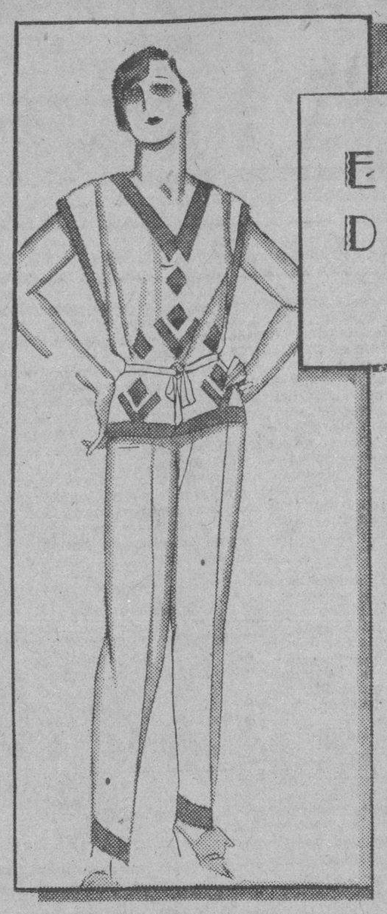

EN EL NUEVO DEPARTAMENTO DEL 2º PISO

No se pueden superar

estas prendas de interior, en gracia de estilo, en excelencia de material y esmero de confección - o en modicidad de precios!

A $3.50

PAYAMAS encantadoras, de Olán de Puro Lino, en los colores: salmón, rosa, maíz, Nilo, lila, fresa y azul, adornadas con bieses de color entero contrastante, o de matices estampados. (Tallas 34 al 44)

A $2.50: Payamas de Batista estampada, combinadas con bieses de distinto color. En las mismas tallas.

Ropa Interior

A 90 cts. Camisas de Noche de batista excelente, en rosa, salmón, Nilo, lila y azul. Bordadas en colores.

A $2.25: Camisas de Noche de Opal, en los mismos colores, primorosamente bordadas al pasado y guarnecidas por finos encajes ocre. Tallas 36 al 44.

A $2.35

KIMONOS estampados, en bellísimos motivos japoneses o florales, armonizando con franjas de color entero al frente y en las bocamangas. Una variedad extraordinaria de estilos,

A $1.75. Kimonos japoneses de crepé muy fino, en los colores: pastel, naranja, beige y lila, bordados al pasado.

Corsetería

A $1.50: Fajas de Batista brocada, con elástico enterizo en las caderas; cerradas detrás, para abrochar al frente.

A $1.75: Otro tipo, con elástico enterizo a ambos lados. 13 pgds. de largo. Estilo de abrochar al frente, propio para jovencitas. Tallas: 26 al 34

EN TODOS ESTOS ARTICULOS PRESENTAMOS UN AMPLISIMO SURTIDO DE TIPOS, TODOS A PRECIOS DE LA MISMA MODICIDAD QUE LOS INDICADOS.

fin de Siglo

LA BODA DEL DIA

Boda elegante.
En la noche de hoy.
Para las nueve y media, según expresan las invitaciones, está dispuesta la de Matilde Berenguer, bella y muy graciosa señorita, y el distinguido joven Adolfo Domínguez Sánchez.
Se celebrará ante el altar mayor de la Iglesia Parroquial del Vedado.
Hija la novia del señor Fernando Berenguer, acaudalado propietario, que será el padrino de la boda.
Decorado el templo.
Con plantas y con flores.
El ramo que lucirá la adorable **fiancée**, respondiendo a un nuevo modelo, es regalo de una prima del novio, la señorita Geisha Sánchez.
Durante la ceremonia la señorita Elvira Berenguer, encantadora hermana de la desposada, cantará el **Ave María** de Mercadante, acompañada al órgano por el maestro Arturo Bovi.
Interesante la boda.
Cuya reseña prometo.

CASIANO LORES

De duelo.
El brigadier Eduardo Lores.
Este distinguido militar, perteneciente al Estado Mayor del Ejército, donde ocupa el importante cargo de Jefe del Departamento de Dirección, pasa en estos momentos por un hondo pesar.
Ha muerto en Barajoa su amantísimo padre, don Casiano Lores y Lambert, comandante del Ejército Libertador.
Avanzada su edad.
Contaba noventa años.
Un padre ejemplar y un buen patriota que gozaba en aquel término de afectos y consideraciones.
Mi más sentido pésame.
Para el brigadier Lores.

EVA GAUTHIER

Al llegar.
Eva Gauthier.
La famosa liederista canadiense, que ya otros años nos ha visitado, es esperada hoy en la Habana.
Viene en el vapor de Key West.
Por la tarde.
Contratada ha sido la gran cantante por la Orquesta Filarmónica de la Habana, quien la presentará en su concierto del domingo, a las diez y media de la mañana, en nuestro máximo coliseo.
Cantará obras de Chausson, Ravel y Stravinsky con acompañamiento de la Orquesta bajo la dirección del maestro Sanjuán.
Eva Gauthier ofrecerá un recital de canto días después en el hotel Nacional.
Será por la tarde.
A las cinco y media.
Tendrán derecho de asistir a este recital, sin pagar cuota adicional, los abonados de la Filarmónica.
Los que no lo sean podrán asistir mediante el pago de un ticket que vale peso y medio.
Por anticipado mi bienvenida.
Para Eva Gauthier.

(Continúa en la Pág. SIETE)

Ungüento Cadum para el Eczema

Los que han sufrido de esta terrible enfermedad y se han estado rascando por años, consiguen el sueño y el descanso poco después de haber aplicado el Ungüento Cadum. Ha probado ser un gran alivio para millares de personas que durante años han estado sufriendo de eczema, acne (barros), granos, furúnculos, úlceras, erupciones, urticarias, ronchas, almorranas, comezón, sarna, heridas, arañazos, cortaduras, lastimaduras, ásperos, postemillas, escaldadura, sarpullido, quemaduras, costra, margulladuras, etc.

ANUNCIESE EN EL Diario de la Marina

SEPELIO DE UN VETERANO EN S. ANTONIO DE RIO BLANCO

S. ANTONIO RIO BLANCO, febrero 18. DIARIO. Habana.—Hoy fué sepultado en la Necrópolis de este pueblo y en el panteón de los veteranos, el soldado del ejército libertador José Leal Rodríguez, que residía en Caraballo, rindiéndosele honores militares por fuerzas del ejército de aquel lugar.

El extinto gozaba de mucha estimación en aquel pueblo, y era presidente de los veteranos locales.

Trujillo, Corresponsal.

VARIOS ARRESTOS

El Sargento Graña y los Expertos Gutiérrez y Sobrado, detuvieron a Juan Luis, vecino de Galiano 16, por reclamarlo la Sala Segunda de lo Criminal de la Audiencia de la Habana, en dos causas que lo condenaron por infracción de la Ley de Drogas. Ingresó en la Cárcel.

—También procedieron al arresto del asiático José San o Rafael Li, que reside en Dragones 80. Lo reclamaba la expresada sala en la causa referida.

—Reclamado por el Juez Correccional de San José de las Lajas, fué detenido Anselmo Guevara Ferrera, chofer y vecino de Carlos III y Oquendo. Fué puesto a disposición de dicha autoridad.

—Ramona Baños, de 23 años de edad y con domicilio en Villegas 83, fué arrestada por los Expertos Inastrilla y Cossio. Estaba reclamada por la Audiencia de Pinar del Río, que la condenó por un delito privado a un año ocho meses y un día de prisión. Ingresó en la Cárcel de Guanabacoa.

Faja Esbelta Llorens
MODELO PATENTADO
MARCA REGISTRADA
TALLE ALTO

UNICO MODELO EN CUBA MODELADO A SU CUERPO

Señora: La **mala visión** y falta de líneas de su cuerpo, es debido a la faja que usted usa. La Faja **Esbelta Llorens** es la única que la hará esbelta; la única que recoge el estómago y vientre, es muy cómoda.

Mandamos al interior. Precios desde $4.00.
Unico fabricante
Obispo 97 Frente a «La Francia» A 9460

Santa Cruz
fabricante de muebles y tapicería
Facilidades de pago, o plazos cómodos.
GALIANO 95 Teléfono A-5007

Gran Hotel del Balneario

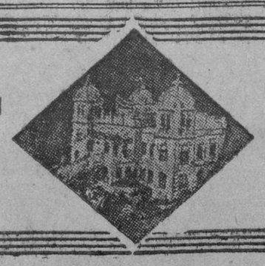

SI

PADECE DE TRASTORNOS NUTRITIVOS O DE LAS VIAS URINARIAS;
ESTA FATIGADO O CONVALECIENTE;
BUSCA EL LUGAR MAS CONFORTABLE, APACIBLE Y PINTORESCO;
DESEA COMER BIEN, BEBER AGUA EXCELENTE Y DORMIR COMODAMENTE;
ANHELA PASAR UN FIN DE SEMANA VERDADERAMENTE FELIZ...

VAYA a San Miguel de los Baños
Curación de los Enfermos y Paraíso de los Sanos
DIRIJASE AL **Gran Hotel del Balneario**

M.E.C.D. 2016

VIBOREÑAS.

VIBORA TENNIS CLUB

En deuda estaba con este club, mas ha sido porque he recibido algo retrasada la carta del secretario señor Ignacio Corominas, y porque a causa de la falta de espacio han dejado de publicarse estas Viboreñas, las que siempre yo escribo.

El pasado sábado se efectuó un ponche de honor con motivo de la toma de posesión, y vino bien la del ponche, de la nueva y siguiente directiva:

Presidente, señor Lorenzo D. Bárcena; primer vice, señor doctor Ignacio Sánchez Zayas; segundo vice, señor Edulfo Ruiz; secretario, señor Ignacio Corominas Bigas; vice, señor Antonio Alonso Domínguez; jefe del tesoro, señor Ceferino D. Bárcena; vice tesorero, señor Octavio Daubar; presidente de sports, señor Clodomiro D. Bárcena; presidente de la casa, señor Octavio Ruiz; presidente de recreo y propaganda, señor Ramon González; vocales, señores Julio Sánchez, José Alonso Domínguez, doctor José Valdés Ruiz, Antonio Guerra, Oscar González y Amaro Méndez.

Esta nueva directiva viene a laborar animada de los mayores deseos, para brindar a sus asociados frecuentes fiestas sociales y sportivas, que han de verse como anteriormente, muy concurridas, pues elementos nos sobran, y sólo hay que saber atraérselos.

Porque así sea, son mis deseos a estos apreciables señores.

RESTABLECIDA

Lo está ya y me complazco en consignarlo, la gentil señorita Beba Aedo, que durante unos días ha permanecido recogida en su residencia a causa de una molesta dolencia.

Mucho me complace poder hacer público, para conocimiento de sus muchas relaciones sociales, el total restablecimiento de tan graciosa figulina.

ZENAIDA PUIG DE RAPADO

También se encuentra completamente bien ya tan estimada dama, joven y amante esposa del estimado amigo señor Aníbal Rapado, popular industrial viboreño.

También lo está ya su monísima hijita, la bella japonesita Nenita.

Mi enhorabuena a tan apreciables esposos con un beso para mi graciosa amiguita.

ESTUDIANTES QUE SE AUSENTAN

Muchos son los que se disponen a embarcar para el extranjero, y otros ya lo han hecho, para continuar sus estudios.

Entre los primeros están los queridos amigos Juan Luis y Moisés Montejo y Pastoriza, hijos de los queridos amigos señora Esperanza Pastoriza y Moisés Montejo, los que proyectan embarcar para París y Filadelfia, el primero para seguir sus estudios del sexto año de medicina y el segundo los dos que le faltan de cirugía dental.

Este último después se unirá a J. Luis, para juntos visitar distintas capitales de Europa, entre ellas de Italia, Alemania y Bélgica, efectuando su regreso y estableciéndose entre nosotros.

Que vean realizadas todas sus aspiraciones deseo a tan queridos amigos.

DON BOSCO EN CUBA

Así se denomina una revista órgano oficial de los ex alumnos Salesianos, que ha visto la luz fundada por el R. P. S. Herrera, es su director el querido amigo Manolo Alonso, su administrador Faustino Pérez y jefe de propaganda Angel Viñuela.

He recibido el número correspondiente al presente mes, y contiene mucha y amena lectura instructiva.

Larga y próspera vida deseo a esta revista local, que representa los plausibles esfuerzos y labores de tan apreciables jóvenes.

CONSTE ASI

Con motivo de una «recomendación» que no dí, he podido saber que persisten algunas personas en hacer uso de mi nombre, y el de algunos compañeros, para obtener lo que se proponen. Esto está mal hecho, pero mucho más lo está el que se entretengan en remitir «avisos» para evitar «desastres familiares«, queriendo demostrar se interesan

do demostrar que se interesan, precisamente por lo que desean destruir...

Como se conserva una postal, cuya letra es la misma de uno de estos «avisos«, hago presente que espero el segundo, para proceder contra la persona remitente.

Conste así.

Urbano del Castillo.

PAYRET

De 3 a 12 p. m.

La sensacional Petit Revista

EL SUPLICIO DE HATUEY CON EL SACRIFICIO DE UNA INDIA

TOTALMENTE DESNUDA

por toda la Compañía.

Actuarán

Rita Montaner, Carmita - Richard Teresita España.

Gran debut De TAMA

Notable bailarina internacional.

La película "MIEDO" por Olga Brinks

LUNETA 20 cts.

PRESIDIO PARA TRES LADRONES

Son los autores de asalto y robo hecho en el Vedado

El Fiscal de la Audiencia ha formulado escrito de conclusiones provisionales, solicitando seis años, diez meses y un día de presidio mayor para cada uno de los procesados Julio Pérez Hernández, conocido con otros muchos nombres; Ramón Sánchez Chirino y Antonio Valdés Oliva, por robo con violencia en las personas y la agravante de reincidencia.

Refiere el Fiscal que dichos sujetos, de pésimos antecedentes penales, puestos de acuerdo en la tarde del 26 de Diciembre último, con ocasión de transitar en un automovil por la calle L. en el Vedado, May Belle Earl y Reinbeld, como al llegar a la esquina de la calle 23 tuviera dicho vehículo que hacer una parada para dar paso a un entierro, subieron al estribo del referido automovil y le arrebataron de las manos una bolsa que contenía varias prendas de oro y piedras preciosas, que estima Earl en la suma de 4,000 pesos y 20 pesos en efectivo, de todo lo cual se apropiaron los procesados, quienes después de repartirse proporcionalmente dichas prendas y dinero, arrojaron la bolsa que se ocupó cerca del lugar del hecho.

hoy Comedia hoy

TARDE a las 5¼ LA DICHA AJENA

NOCHE a las 9¼ ESTRENO EL JOCKEY

PARA ESTOS ANUNCIOS GALIANO A-6137

MUSICA Y MUSICOS

En la tarde de hoy, vía Key West, es esperada la genial cantante Eva Gauthier, quien ofrecerá a nuestro público la oportunidad de escucharla con la Orquesta Filarmónica de la Habana, en su concierto del domingo 22 en el Teatro Nacional. Días después, el 26, cantará un recital en el gran salón de baile del Hotel Nacional. En esta audición Eva Gauthier brindará a sus admiradores cubanos, un grupo numeroso, a la vez que selecto, de canciones cuya interpretación artística es patrimonio único de la afamada mezzo-soprano.

Sea bienvenida a Cuba la admirada artista.

Geraldine Farrar, la famosa cantante norteamericana, encuéntrase en estos días realizando una extensa tournée de conciertos por el Oeste de los Estados Unidos. Desde San Francisco nos envía un saludo que mucho agradecemos. En breve daremos a la publicidad una interesante entrevista con esta gran soprano.

El sábado próximo a las cinco de la tarde celebrará la Filarmónica Italiana que dirigen los esposos Farelli-Bovi, una audición musical en la que participarán un buen número de sus discípulos más distinguidos.

Encuéntrase en esta ciudad pasando unos días, el notable pianista y profesor Alberto Sciarreti, cuyo «studio» en el Carnegie Hall de Nueva York, se ve constantemente visitado por artistas y profesionales.

Nos complace saludar al artista y amigo, a quien deseamos grata permanencia en nuestra ciudad.

La Quinta Sinfonía de Gustav Mahler fué ejecutada por vez primera en Leipzig, por la Gewandhaus Orchestra dirigida por Bruno Walter, en los primeros días de enero. La interpretación de esta sinfonía causó, en el auditorio, una profunda impresión.

El famoso pianista hispano José Iturbi se «gasta» su buen «temperamento» de artista. En un concierto ofrecido en el Hotel Mayflower de Washington al que asistieron Mrs. Herbert Hoover, Mrs. Edward Gann, hermana del Vicepresidente Curtis y otras distinguidas personalidades del mundo diplomático y civil, el joven artista interrumpió la primera obra del programa que ejecutaba, a causa de un acceso de tos sufrido por una señora, no continuando hasta que la dama abandonó el salón.

El suceso fué muy comentado.

N. B.

CONSEJOS MEDICOS

Por el Dr. PEREZ BOUDET

Médico del Departamento Forense de la Ciudad de la Habana. Interno del Hospital de Emergencias. Especialista de las afecciones del Aparato Digestivo. GABINETE: Prado 33, altos. Teléfono A-7490.

(Dirijase la correspondencia al DIARIO DE LA MARINA, Prado 103, Dirección)

M. DOMINGUEZ (Ciudad):

Realmente, su estado a usted se lo debe, pues después de tantas enfermedades que dice haber tenido, ahora por sí mismo ve las consecuencias. Yo creo que puede mejorarse grandemente si se somete a un plan especial bajo la base de unir dentro de la misma jeringuilla un ámpula de Tonofosfán y otra de Optarsón y tomar algún reconstituyente cerebral por ejemplo tres cucharaditas de Fosfagón. Esto puede hacerlo durante dos meses consecutivos, que espero le de muy buenos resultados.

CARMEN (Camagüey):

Por los síntomas que usted me da, nada fijo puedo decirle por los pocos datos y ningún antecedente que referente a la enfermedad de su hijo me suministra. Si usted lo desea, explíqueme con más datos esos ataques, porque por lo que me dice sólo veo un principio de infección intestinal.

BARTOLITO (Ciudad):

A serle franco, para lo que usted me pide nada existe en medicina. Si fuera alguna enfermedad podía indicarle; pero usted mismo comprenderá que no lo es.

MARIANELA (Ciudad):

Referente a sus preguntas se las contestaré en la misma forma que se sirve hacerlas: Creo debe de usar el Petróleo Gal para combatir esa caspa que me dice tener; pero para sus canas, sólo queda el recurso de la pintura; puede teñírselas, aunque a decirle verdad es muy elegante ver a una mujer joven con canas. A su pregunta segunda le diré que si ea parálisis por embolia, es muy posible que las corrientes no le dan ningún resultado.

UN ANGEL (Cárdenas):

Gracias por su atenta felicitación, la que mucho agradezco y le deseo todo género de venturas en el presente año Yo creo que lo mejor que puede aplicarse es precisamente el limón; pero usélo largo tiempo, no crea que aplicándolo sólo por uno o dos meses puede lograr el objeto deseado.

JOSEFA (Pinar del Río):

Es menester que se someta a un análisis completo de orina para ver si se encuentra padeciendo de algún trastorno renal. Para esa enfermedad gástrica que me dice tener, no le quedará otro remedio si es que quiere curarse que someterse a un plan de alimentación especial a su enfermedad acompañado de otro medicamentoso que por este medio me es imposible de todo punto darle.

CAMPOS (Cienfuegos):

Con dos cajas de Extracto Orquítico de Chaix, puede que le dé el resultado mejor que usted haya podido experimentar en su caso. En ámpulas, aplicadas una un día sí y otro no.

HONORINA (Fomento):

Espere hasta la fecha que debe de tenerlo y, en caso que no aparezca, puede tomar dos píldoras de Apiolina, antes de sus dos principales comidas.

NENA ORTIZ (Ciudad):

Creo que antes que proceder a la aplicación de ningún medicamento, lo que debe de hacer es aplicarse unos fomentos de agua bórica o Oataplasmas mojadas en una infusión hojas de Nogal y una vez que haya desaparecido esa inflamación se pondrá la Pomada Excemicida Sentouré dos veces por día, aplicándose encima un apósito para evitar la contaminación del polvo.

ANGELITO (Matanzas):

Ciertamente y estoy plenamente convencido que su enfermedad proviene del órgano que usted me dice; pero para ello nada mejor que el tomar tres perlas de Coleflavina al día y mantener su vientre por medio de una cucharada de Leche de Magnesia, al corriente.

NOROSA (Cambute):

Mi opinión es que se someta al tratamiento combinado por medio de la aplicación de un ámpula de Gajarsol diariamente, así como tres cucharadas del Sirop Baré en el agua.

CARMELO (Santiago de Cuba):

Es menester que se prive de muchas cosas para lograr lo que usted desea y llegar pronto a una rápida curación. Por de pronto, hacerse unos lavados con una solución débil de Tripaflavina y la aplicación cada tercer día de un ámpula de Gonacrine por vía intravenosa, requisito que tiene que ser puesta por su médico, porque de lo contrario es peligroso. Evite las comidas picantes y los ácidos por posible complicación ulterior.

ANGELITA (Ciudad):

Su consulta es propia de gabinete y nada puedo contestarle por el medio que usted me lo pide; es menester el realizar un reconocimiento directo de su caso y entonces dictaminar concienzudamente referente a lo que me pregunta.

Mi cara toda brotada fue curada en pocos días

Wolcott, Ind.—"Yo he padecido casi siempre de espinillas en la cara. En la Primavera pasada fueron peor que nunca. Había visto los avisos del Jabón y del Unguento Resinol, y me decidí a enviar por muestras. Las usé con regularidad y a los pocos días mi cutis apareció claro y suave y tan aterciopelado como el de una niña de escuela." El Resinol alivia prontamente. *De venta en todas las droguerías.*

Resinol

Millares de pruebas de laboratorio y en la carretera, bajo las condiciones más duras imaginables, han demostrado de una manera concluyente que las Bujías Champion rinden mejor funcionamiento, más potencia y economía en cualquier motor.

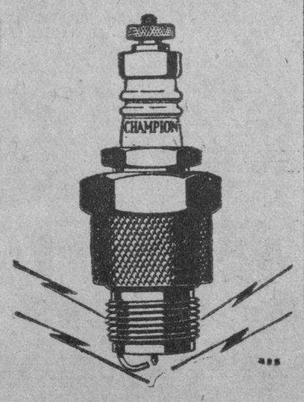

Representante de la fábrica: C. H. MacKay Avenida 7, entre 34 y 36, Miramar Habana

CHAMPION

Confiables para todo motor

TOLEDO, OHIO, E. U. A.

LA AFEITADA QUE HACE CANTAR

¡Aféitese Cantando, Amigo!

Ningún conservatorio ha desarrollado tantos tenores y barítonos como la hoja GEM. Hoy los hombres cantan por la mañana, porque se afeitan con hojas GEM. Cuando usted la use, cantará también. La barba más dura cede ante esta hoja de filo rápido, seguro y eficaz; el cutis más sensitivo la encuentra suave. Es una hoja firme (no una hojita delgada y frágil). Da más afeitadas que cualquiera otra.

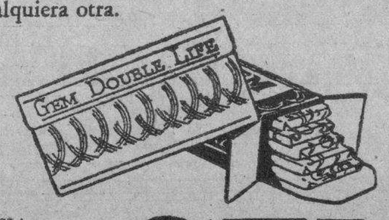

EXIJA LAS GENUINAS HOJAS **GEM**

Distribuidor: E. HAUSMANN, Zulueta 36-D, Habana

CARTEL del DIA

TEATROS

NACIONAL (Prado y San Rafael).—Cine y variedad; la revista Telescopio feminista; Felito, el as de la risa; Los piratas del amor y la película Amor en bruto.

PRINCIPAL (Animas y Zulueta).—A las 5: La dicha ajena. A las 9 y 15: Estreno de Jockey.

PAYRET (Prado y San José).—Cine y variedad; Rita Montaner, Julio Richard, Carmita Ortiz, etc., y películas.

MARTI (Dragones y Zulueta).—No hay función.

ACTUALIDADES (Monserrate y Neptuno).—Primera tanda a las 8 y 30: Frivolidades y variedades. Segunda a las 9 y 45: La Virgen del Cobre.

ALHAMBRA (Consulado y Virtudes). Primera tanda: Piernas al aire. Segunda: Mujeres de media noche y Stella Maris. Tercera: Hagan juego, señores, y Stella Maris.

CINES

CAMPOAMOR (Industria y San José) —Mujeres por doquier, por J. Harold y Fifi Dorsay.

ENCANTO (Neptuno 19).—El acusador de sí mismo, por William Powell.

RIALTO (Neptuno y Prado). — La Danza Roja, por Dolores del Río y Charles Farrell.

PRADO (Paseo de Martí 70). — La Bestia del Mar, por John Barrymore.

NEPTUNO (Neptuno 103).—Una revista; una comedia; El Ultimo de los Vargas y Del mismo barro.

REGINA (Galiano y Neptuno).—De 2 y 30 a 11 y 30: Una revista; una comedia; El precio de un beso é Idilio de Carnaval.

RIVIERA (Avenida General Machado y G.)—A las 5 y 15: Una revista; una comedia y La torre misteriosa. A las 8 y 15: Una revista; una comedia; Alta sociedad y La torre misteriosa.

TRIANON Avenida Wilson 82).—Una revista; una comedia; Dos amantes y La Máscara de Hierro.

OLIMPIC (Avenida Wilson y B.)—Una revista; una comedia; Amor entre millonarios.

CUBA (Suárez y Corrales).—A las 4 y a las 8 y 15: Una revista; La atracción del destino; Noche de duendes y Locuras de amor.

ROJO (Monte y Antón Recio).—A las 5 y a las 8 y 15: Una comedia; Dulce como la miel y El adorado impostor.

IMPERIO (Consulado y Animas).—No remitió programa.

LIRA (Industria y San José).—Una comedia; Amor entre millonarios y El gran charco.

MODERNO (Esquina de Toyo)—Donde los hombres son hombres; El jugador de golf y Estrellados.

VERDUN (Consulado 120).—No remitió programa.

TOSCA (Diez de Octubre 541).—Una comedia; Sed de cariño; Una fiesta excepcional.

RIVOLI (Marianao).—A las 5 y 30: Una revista y La fuerza del querer. A las 8 y 30: La chica de la noche del sábado y La fuerza del querer.

BERNDES (Marianao).—Una comedia; Del mismo barro y El precio de un beso.

LAWTON (Lawton).—A las 5 y 15 y a las 8 y 30: Una comedia; El malquisto y Oriente y Occidente.

STRAND (San Miguel 240).—No remitió programa.

NORMA (Concha y Luyanó).—Tanda: Una revista y Sally. Noche: Una revista; El rayo y Sally.

FLORENCIA (San Lázaro y Espada). Una revista; una comedia; Atlantic.

INGLATERRA (San Rafael y Consulado).—Una revista; una comedia; Amor entre millonarios y El Capitán de la Guardia.

WILSON (Belascoaín y San Rafael). —Una comedia; Campeon de amor y La fuerza de una pasión.

UNIVERSAL (Monte y Egido).—Una comedia ;episodios; El ancho tenebroso y Buenas noticias.

LARA.—No remitió programa.

LINDBERGH (Compostela y Acosta). —Una revista; una comedia; El que más habla y Paso a la belleza.

NACIONAL

20 CTS desde las tres

Vea al 'AS' de la Risa

FELITO

Al Jazz Band de Señoritas

Y la Revista Musical 'TELESCOPIC FEMINISTA'

- poses sugestivas -

En la pantalla: AMOR DE BRUTO, por E. Taylor y Ralp Ince

Estado del Tiempo

Nota del mediodía del miércoles.

Las bajas presiones se extienden desde el Golfo de Campeche hacia el Nordeste hasta débiles centros en Estados del Atlántico exceptuando Nueva Inglaterra.

Hay también bajas presiones en la porción Noroeste de los Estados Unidos y altas aunque no intensas en el resto, extendidas por la parte Norte de México y desde los Grandes Lagos hacia el Nordeste.

Pronóstico para el jueves:

En general buen tiempo. Sin gran cambio en temperaturas. Vientos variables, flojos a moderados.

Observatorio Nacional.

UN ROBO EN EL MERCADO UNICO

Dos chauffeurs han sido procesados por imprudencia

En un pequeño establecimiento de vender ropa, situado en el Mercado Unico, propiedad de Amado Iglesias Dicrisk, los ladrones se llevaron varias docenas de camisetas, valoradas en treinta pesos.

DESAPARECIO DE LA CASA

José Elías, vecino de Bella Vista número 19, en el Cerro, dió cuenta a la policía que su hija Bienvenida Elías Llapu, de quince años, ha desaparecido de su domicilio, temiendo le pueda haber ocurrido alguna desgracia.

ROBO

En el segundo piso de la casa Jesús del Monte, 409, domicilio de Alberto Alcoz Biton, sustrajeron prendas por valor de 75 pesos, ignorando el perjudicado quién o quienes sean los autores.

PROCESADOS POR IMPRUDENCIA

El señor juez de Instrucción de la Sección Quinta, dictó en la tarde de ayer auto de procesamiento contra los choferes Mariano Delgado Díaz y Ricardo Cabañas García, por un delito de imprudencia y lesiones graves, señalándole fianza de 500 pesos a cada uno.

Como recordarán los lectores de DIARIO DE LA MARINA, hace noches en el Puente de Hierro, situado en Salvador y Buenos Aires, los ómnibus que conducían ambos individuos, chocaron, cayendo al fondo del referido puente el vehículo que manejaba Cabañas.

UN CAIDO

Gilberto Seira Jiménez, de cuatro años, vecino de Trinidad, 25, sufrió la fractura de la clavícula izquierda, al caerse frente a su domicilio.

OTRO MENOR LESIONADO

Al caerse frente a su domicilio, cuando salió corriendo de la escuela para ir por la merienda, se produjo la fractura del brazo izquierdo, el menor Roberto Calzadilla Bermúdez, de 9 años de edad y vecino de Soto número 3.

HECHO CARGO NUEVAMENTE DE LA SECRETARIA

Desde ayer se ha hecho nuevamente cargo de la Secretaría del Juzgado de Instrucción de la Quinta, el secretario en propiedad señor García Bango, que estaba actuando con el licenciado Saladrigas, en una causa especial, iniciada con motivo de los desórdenes estudiantes.

JEFE POLITICO SIN ESCRUPULOS

El fiscal de esta audiencia pide dos años de reclusión

Para el presidente del Ejecutivo Municipal del Partido Conservador Nacional en Marianao, procesado Enrique Moreno Quintana, ha pedido el fiscal d ela Audiencia, al considerarlo responsable de un delito de falsedad, la pena de dos años de reclusión.

Expone los hechos el fiscal en la siguiente forma:

«El procesado Enrique Moreno y Quintana, que desempeñaba el cargo de presidente del Ejecutivo Municipal del Partido Conservador Nacional de Marianao, pretendiendo obtener el dominio de todos los miembros del organismo que presidía, concibió el propósito de demostrar la renuncia de sus contrarios y cubrir sus plazas con los adictos suyos, a cuyo fin el día 26 de julio último, desde esta capital, se dirigió así mismo un telegrama al pueblo de Marianao, firmado a máquina, con los nombres de Manuel Peña, José Cepero, Mariano Montiel, Miguel Corrales, Juan Martínez y Lorenzo Veliz, en el que consignaba la renuncia de todos estos señores de sus respectivos cargos, renuncias que de esta suerte fueron aceptadas por el expresado Ejecutivo Municipal y cubiertas sus vacantes con las personas de su agrado, cuyo telegrama más tarde utilizó en un recurso electoral que se estableció ante la Junta Central con objeto de invalidar la sesión en que fueron aceptadas las expresadas renuncias y hechos los nuevos nombramientos.

Prepare Ud. mismo UN TINTE PARA SUS CANAS

Sin que nadie lo sepa prepare Ud. mismo esta receta para teñir su cabello y su bigote: Una caja de Compuesto de Barbo, una cucharada de glicerina y medio litro de agua. Mézclelo todo y aplíqueselo según las instrucciones que lleva el Compuesto de Barbo. Queda a su elección agregar 3 cucharadas de bay rum o de agua de Colonia. Estos ingredientes los vende cualquiera botica.

ESCENARIO Y PANTALLA

«ANNA CHRISTIE» EN ESPAÑA

O'NEIL, el áspero y tierno dramaturgo norteamericano, va entrando en los públicos de habla española. El mes pasado se estrenó en el «Fontalba» de Madrid «Anna Christie», en la traducción de Isabel de Palencia.

Ya había otras obras de O-Neil vertidas al castellano. Cuba ha tenido en esta labor su parte .Jorge Mañach publicó en «1929», la «revista de avance» una admirable traducción de «En la zona» la primera o segunda en tiempo, según ha hecho notar Pedro Henríquez Ureña en un estudio sobre el teatro norteamericano, recogido en su volumen «Seis ensayos en busca de nuestra expresión». Luego he visto traducidas «Bound East to Cardiff», «Before breakfast» y «Emperor Jones»—estas dos últimas por Ricardo Baeza.

Pero hay más aún. «En la zona», según la versión castellana citada, se estrenó no hace mucho tiempo en la Habana. Fué en el «Principal de la Comedia» en una de las veladas teatrales de la Institución Hispanocubana de Cultura, cuando esas veladas no eran, como hoy, funciones de teatro «corriente y moliente». Por cierto que uno de nuestros críticos más ágiles—mencionamos a Santiago Suárez Longoria—dedicó a esa representación un inteligente comentario.

«Anna Christie» era parcialmente conocida de nuestro público por la adaptación cinematográfica, forma muy recusable de conocimiento en este caso. Ahora el público madrileño ha tenido ocasión de conocer la obra teatral, gracias a la fecunda curiosidad de Lola Membrives, aquella sobria y talentosa actriz que hace algunos años aplaudió La Habana, cuando nos visitó con una compañía cuya dirección artística asumía—nominalmente por lo menos—Jacinto Benavente.

Es interesante ver como la crítica madrileña ha enjuiciado esta obra de O-Neil. Publicamos, en parte, el agudo comentario de Melchor Fernández Almagro, uno de sus valores más serios. Después de esbozar en vigorosa síntesis el asunto de la obra, escribe el crítico de «La Voz»:

«Romántica: eso es ante todo Anna Christie. La heroína del romanticismo más genuino, en una de sus advocaciones más conocidas. Cuatro generaciones de novelistas y dramaturgos van ya consumidas en la salvación estética y ética de la mujer caída. Desde los franceses hasta los rusos... Los norteamericanos se incorporan tardíamente al ciclo, y O-Neill nos hace ver las lágrimas, el resentimiento, la ternura amarga, de una muchacha que ha corrido por la vida tanto como por la literatura.

Viejo tema de Anna Christie, se nos muestra tratado según la técnica detallista del naturalismo. La aportación personal del autor está en el enfoque del caso, complicándolo con la acción difusa de un personaje que no articula palabra, pero que hace casi de continuo acto de presencia en escena. El mar.

En Anna Christie el mar es mucho, casi todo. Fondo, desde luego. Fatalidad y liberación. Pero Anna es la cifra de un mundo abierto y limpio, que orea su alma, que la purifica, batiendo las penosas memorias de la ciudad y del burdel y de los hombres al acecho de su carne.

De hembra pasa Anna a ser mujer, de instinto a conciencia. Y en el proceso, a través de cuatro actos muy entonados, por el O-Neill, con un diálogo ceñido, todos los esclarecimientos que cabe exigir a la psicología dramática.

El corte duro y violento hace pensar en Strindberg. Influencia o natural afinidad—como la significada, en otro sentido, por Ibsen—, lo cierto es que Anna Christie presenta al público español un dramaturgo de talla, pero no precisamente nuevo. Lo es, sin embargo.

Anna Christie se estrenó en 1921: la cronología marca la transición. Anna Christie recoge temas marinos de obras anteriores y preludia otros de mayores desenvolvimientos, gracias a ingredientes de carácter simbólico e imaginativo.

El autor de Anna Christie es el de El Deseo bajo los Olmos, y Extraño Interludio».

¿Veremos en La Habana «Anna Christie»? ¿No sería posible que la señalase la I. H. C. de C. para una de sus funciones teatrales, ahora que cuenta el «Principal de la Comedia» con una actriz del talento de Antonia Herrero?

N. N.

MADAME SATANAS

presenta el caso de una mujer que practica la antigua teoría de estar enamorada de su marido.

MADAME SATANAS

demuéstra que aunque eso de amar a su marido es un poco ridículo en estos tiempos modernos, ella quería al suyo.

Aunque se diga que la vida del matrimonio no ofrece atractivo alguno, vean

MADAME SATANAS

lo espectacular que ésta puede ser mediante la intervención de una coqueta, un amigo socarrón y una esposa decidida.

MADAME SATANAS

pregunta: ¿qué quiere el hombre hoy en día: música de jazz, mujeres perfumadas, algazara y alegría? Y ella misma se contesta: Voy a rendirle con estas armas, astucia, engaño y frivolidad, y el triunfo de

MADAME SATANAS

fué definitivo.

MADAME SATANAS

la producción más grande que ha hecho el mago de la cinematografía CECIL B. DE MILLE, se estrenará en el teatro de los llenos

CAMPOAMOR

el próximo Lunes. No deje de ver

MADAME SATANAS

Unicos representantes: Droguería de Johnson Obispo No. 30. Telét. A-2129

M.E.C.D. 2016

PARA ELLOS Y PARA ELLAS

CONSULTORIO por la Dra. Herminia Planas.

Secretos de una Parisién :-: Conócete a tí misma

Marian E. Snydergaard, jovenzuela que acaba de cumplir quince primaveras, fué escogida recientemente como el ejemplo más perfecto de salud entre incontables muchachas examinadas por un jurado de especialistas. Marian alcanzó calificación de 99.7 por ciento, que según se dice, es la mayor en muchós años.

A UN JORNALERO

Lírica gracia exorna y ennoblece,
¡oh proletario!, tu mansión mez- (quina:
el tiesto con la planta que florece,
la jaula con el pájaro que trina.

Sospechoso el tugurio no parece,
cuando hay en él como señal divina,
el tiesto con la planta que florece,
la jaula con el pájaro que trina.

¡Lúgubre la morada que guarnece
miseria que no luce, por mohina,
el tiesto con la planta que florece,
la jaula con el pájaro que trina!

¡Siniestro el pobre que de hogar (carece,
o a su triste refugio no destina
el tiesto con la planta que florece,
la jaula con el pájaro que trina!

Salvador Díaz Mirón.

PRESUMIDA

Hace bien, ¡hay que defenderse! Le recomiendo la «Crema Mme. Biedak» y los «Polvos».

Esta crema borra las arrugas del cutis y evita su salida; suaviza y refresca la piel, nutriéndola para que se mantenga siempre tersa y juvenil.

POLVOS MADAME BIEDACK

Son ideales para usarlos después de aplicarse la crema, completando la tollette.

En la Maison Madame Lucie, NEPTUNO 140 o por el teléfono «A-9327».

MIREYA

Para complacerla y buscando en la Guía Telefónica, encuentro este informe: «Investigaciones Reservadas», Mercaderes 11, teléfono M-9196. (Ignoro si existe actualmente esa oficina, pero le será fácil investigarlo.)

En cuanto a «la caspa», que tanto la molesta, pudiera probar lavando la cabeza con agua y sal. Además «le aseguro» que si hace fricciones en el cuero cabelludo, con la muy recomendada pomada LILIANA, que tiene propiedades expresamente dedicadas «a combatir la caspa» logrará librarse de la molesta caspa. (Pida la pomada en boticas y perfumerías, quincallerías, etc.)

SRTA. NIEVES L. (Taco Taco)

Reciba atenta carta devolviendo la Novena. Celebro la tuviera a tiempo. Muchas gracias.

AMAPOLA ROJA

Con frecuencia oimos decir que si los abanicos están de nuevo de moda, que si no lo están, y así por el estilo. Los abanicos siempre se usan. No quiere decir esto que sea una regla usarlos, es cuestión más de gusto personal que otra cosa. Hay ciertas personas y ciertos países donde el abanico siempre está en favor.

Esta es una prenda muy bonita y si no muy práctico en las manos de una mujer, dice mucho. Acaso han de olvidarse las damiselas de otras épocas y aun de este siglo, aunque haya quien lo dude, que ocultan el rubor de su rostro al recibir la primera declaración amorosa, tras el marfileño varillaje de un abanico encubridor...

FLOR MARCHITA

Creo que perdió tiempo escribiendo para preguntar si mandará «sobre con sello» ya que al mismo tiempo acompaña un recorte donde precisamente trate del mismo asunto. Puede escribir directamente, si lo desea, a la señora N. C. de Vieta, Malecón 308, altos. Ella le dará informes sobre su tratamiento para el busto y del astringente a que hace mención. El teléfono es: U-8224 (Aconsejo tomar nota, pues todos los días no podré repetirlo.) Diga a la señora Vieta, que es mi recomendada. (El teléfono es, U-8224.)

ESPERANCITA

Por el teléfono A-2530, pida a «Le Printemps», Obispo 83, los informes que desea sobre telas de última novedad. Tienen lo más nuevo en su clase. Le recomiendo ver una linda seda que se llama «Flor de Seda» ¡preciosa! lo mejor para su vestido de baile. Colores delicadísimos, tonos pastel. El blanco es muy bonito y del gusto de las novias más distinguidas de la temporada. Hay otras muchas telas, en colores lisos o estampadas en dibujos originales, que siempre sería más conveniente verla por usted misma. Nunca los informes telefónicos pueden ser tan eficaces.

CONOCIMIENTOS UTILES

Para tener las manos siempre calientes y evitar que se enrojezcan, levanténse los brazos y sucesivamente ábranse y ciérrense las manos treinta o cuarenta veces seguidas. Repítase este ejercicio tres o cuatro veces al día. Es un medio eficaz para hermosear las manos.

Y si a tiempo que se tienen éstas levantadas, se hacen aspiraciones fuertes y profundas, procurando tener la cabeza erguida, respirar por la nariz y retener por un momento el aire en los pulmones y expelerlo luego poco a poco, se habrá hecho mucho también por la belleza del color del rostro, aun cuando a primera vista parezca que nada tiene que ver una cosa con la otra.

MIEDOSA

Tiene razón extremando los cuidados de su dentadura, ¡nunca son demasiados! La pasta dentífrica ZIODINE, a base de yodo, es muy recomendable para conservar las «encías sanas» y la dentadura limpia y blanca. Especialmente si fuma cigarrillos, por finos que sean, cuide de frotar sus dientes con una buena pasta como la ZIODINE para que no tomen color amarillento. En las mejores boticas y departamentos de perfumería de nuestras principales tiendas, encontrará la pasta Ziodine. Y casi estoy segura que en el interior de la Isla, también podrá encontrarla en las farmacias o tal vez se hagan cargo de enviar por ella a la Habana.

CHISTE

El marido.—Estas modas modernas me dan frío.

La mujer.—A mí también, querido. Por eso necesito un nuevo abrigo de pieles para este invierno.

(De London Opinion.)

DE COCINA

Pastel de pollo

Manera de hacerlo: Se preparan 200 gramos de masa para hacer hojaldres. Se cortan en pedazos dos pollos chicos o, en su defecto, uno grande, se sazonan con sal, pimienta, nuez moscada rallada, se colocan en una cacerola baja y algo grande con un poco de manteca y aceite bien caliente; ya que están las piezas bien doradas por ambas partes, se les agregan unas cucharadas de cebolla bien picada, un par de dientes de ajo, igualmente picado, y un ramito de perejil, tomillo y laurel; se le agrega una copa de buen vino, unos dos cucharones de caldo, unas cucharadas de salsa inglesa, una latica de champiñones cortados por la mitad, un jitomate bien molido y se deja cocer durante veinte minutos. Ya que está todo cocido, se deja enfriar.

Preparar de antemano o mientras se enfría el pollo, lo siguiente: tres huevos cocidos duros y cortados en cuatro, a lo largo, unas papas hechas al vapor o cocidas, unas tajadas de jamón crudo, fritas, y una pequeña cantidad de masa hecha con harina y agua simplemente. Elegir un molde hondo, ponerle todo al rededor de la masa compuesta de harina y agua, pegando ésta con clara de huevo; colocar luego en el interior las piezas de pollo, los champiñones y el jugo del mismo pollo; ponerle por encima las papas, los huevos y el jamón, estirar la masa de hojaldre para tapar la parte superior del molde, apretar bien la masa, adornar encima con recortes de la misma masa, ayudándose de un cortapastas, (cortapastas son los moldecitos para cortar las masas). Pintar encima con huevo batido, colocar el molde en un horno de calor moderado por espacio de una hora o más y sírvase al salir del horno, mandándolo sobre una charola que tenga debajo una servilleta de papel grueso.

DOLORES de cabeza, de cintura, nerviosidad, etc., resultantes de desarreglos menstruales, se alivian con

CARDUI

H A B A N E R A S

(Viene de la página CINCO)

HOTEL ALMENDARES

Sport's Gala.
Título de una fiesta.
Fiesta efectuada anoche con un lucimiento excepcional en el aristocrático hotel Almendares.
Una animación completa.
Desde primera hora.
Ee desarrolló en el **dinning room**, el que aparecía adornado bellamente, viéndose todas las mesas ocupadas por familias de la sociedad habanera y del turismo.
El decorado a base de palmas tropicales, y colgando del techo estrellas de colores de gran tamaño entre flores y otros adornos preciosos.
Se jugó al golf.
Mediante un campeonato.
El triunfador obtuvo una artística figura de bronce, donada por la dirección del hotel.
Después se presentó Malini asombrando a la nutrida concurrencia con sus diversas suertes y recibiendo aplausos merecidos por su magia.
La pareja David and Hilda Murray, que ha contribuído a la brillantez de las fiestas de los miércoles, bailó diversas danzas.
La relación de los **parties** es muy numerosa.
Citaré uno muy selecto.
El del joven banquero Luis G Mendoza y su bellísima esposa Consuelito Lamar, con sus invitados F.-co Fernández Casas y Lolita Hechevarría, Emilio Sánchez y Estrellita Fonts y Marcelo Sánchez y Lila Arteaga.
La mesa del señor Luis del Valle y señora(María Mendoza, con sus invitados John Walker, Haneth Walker, y las señoritas Alicia Mendoza y Conchita Van de Water y el joven Juan Luis Rodríguez.
Mr. and Mrs. Samuel N. Leopoid, en otra mesa con José A. García Ordóñez y Gloria Montalvo.
Mr. and Mrs. D. G. Burns, en otra mesa donde estaban Néstor Mendoza y Alicia Párraga.
Mr. and Mrs. Lewis S. Rosenbug, en una mesita.
Mr. and Mrs. Sidney Selegman, con Mr. and Mrs. Williams Willheim, Mr. and Mrs. Arthur D. Hyman, y Mr. Louis Kramer.
Mr. and Mrs. Jesse Baar, con Mr. and Mrs. L. J. Filer.
Mr. Irving Krantz, con Mr. Henry Lavine.
Mr. and Mrs. J. R. Callanan, con Mr. and Mrs. J. J. Kelleber.
Mr. and Mrs. Leonard Blumberg, con Mr. and Mrs. Jervy Siifha, Mr. and Mrs. Z. Kaufnar, Mr. and Mrs. Joseph A. Daroff, Dr. and Mrs. Albert A. Harris, Mr. and Mrs. Jack S. Solomon.
Mr. Charles J. Smith, con Mr. and Mrs. Theodore A. Winter, Mr. and Mrs. Theodore H. Rositzke, Mr. Lawrence M. Stern, Mr. and Mrs. James J. Hopkins.
Mr. Neal Millane, con Mrs. W. L. Hadden, Miss Katherine E. Gilhuiy, Mr. and Mrs. B. Mc. Greal, Mr. and Mrs. T. Mc. Grann y Mr. Neil Millane.
Mr. and Mrs. A. K. Baker, con Mr. Sarnoff, Miss L. Liebman, Mr. Samuel Smith y Mr. and Mrs. Baker.
En otro **party** resaltaba la señorita Tina Sarrá.
La mesa de Mr. and Mrs. H. B. Draffen, con la linda señorita Eloísa Fernández Travieso y el joven Paul Mendoza.
Y Chea Pedroso.
Descollando en una mesa.

LEOPOLDO CASAS

Un gran almuerzo.
Seguido de baile.
Celébrase el domingo en los salones del **Miramar Yacht Club** como homenaje al señor Leopoldo Casas por su exaltación al cargo de Gerente de las Sucursales en Cuba de **The National City Bank** de Nueva York.
Sucedió en ese puesto al señor John F. Rivera, quien ya, a estas horas, navega con rumbo a España.
Acto simpático.
Que resultará muy lucido.
Los socios podrán llevar invitados, estando a cargo de recibir las adhesiones, en la Administración del **Miramar Yacht Club**, los señores Joaquín Eleizegui y Eusebio Domínguez.
Habrá números de variedades.
Durante el almuerzo.

PETICION DE MANO

De amor.
Un nuevo compromiso.
Ha sido pedida la mano de la señorita Raquel Paz y Vigo, tan gentil como graciosa, para el joven doctor Francisco Lancís y Sánchez, catedrático de la Escuela Industrial.
Petición que a nombre de su hijo formuló el señor Antonio Lancís ante los padres de la encantadora señorita.
Raquel y Francisco.
Reciban mi felicitación.

CONFERENCIA POR RADIO

Leovigildo Barceló.
Distinguido publicista.
Una conferencia dará hoy por radio sobre la «concepción religiosa del arte» desde la estación **C M B D** en el Reparto Santos Suárez.
Repetirá la misma conferencia el sábado próximo el señor Barceló.
Por la tarde.
Al dar las cinco.

EL DOCTOR ESTRAVIZ

Traslado.
En la ciudad.
El doctor José M. Estráviz, distinguido profesor dental, acaba de fijar su residencia en la casa de la calle de Campanario número **36**.
Su gabinete, dotado de todos los adelantos modernos, ha sido instalado en la misma casa.
Sépanlo sus clientes.
Que son innumerables.

SENSIBLE PERDIDA

Una pérdida dolorosa.
Por todos muy sentida.
Allá, en el pueblo General Machado, ha muerto la estimada señora Hortensia Valdepares, esposa del señor Hernández Molina, quien figura en la fábrica de pinturas **El Morro** con un importante cargo.
La virtuosa dama desaparecida era muy estimada por su bondad, su trato afable y sus piadosos sentimientos.
Muchas coronas le fueron dedicadas por familiares y amigos.
Desde **El Clavel**, el gran jardín nacional de los hermanos Armand, era una gran corona estilo **Gloria**, dedicada por Luisa y José Luis de Cubas, y un cojín estilo **Esmeralda**, de pensamientos, **sweet peas** y orquídeas, de Graziella y Armando Rabell.
De la **Casa Trías**, el gran jardín del Vedado, era una corona con esta dedicatoria: **A mi idolatrada hija Hortensia: Amparo**, y también del jardín de Trías una corona, **A nuestra querida hermana Hortensia: Reglita y Carlos.**
De **El Fénix**, el gran jardín de Carballo en el Paseo de Carlos III, eran una corona de sus hermanas Isabel y Amparito y una corona de Eduardo Salaya y familia.
Y del jardín de Carballo y Piñera era un artístico cojín de dalias rosadas con un corazón blanco al centro de Oscar Tuya y familia.
Mi pésame a sus familiares.
Que la lloran inconsolables.

HORA AZUL

SARITA JUSTIZ

Variada audición.
Selecta e interesante.
Es la de la **Hora Azul**, dirigida por la gentilísima señora María Julia Bernal de Bonnet, en la noche de hoy.
Por la estación de la **Cuban Telephone Co.**, como siempre los jueves, de nueve a diez.
Abrirá el programa con un **Pregón** la siempre aplaudida Rita Montaner, nuestra cantante sin par, triunfadora eterna.
Otros números después.
A cual más escogido.
Tomarán parte el notable pianista Rafael López, el joven Ignacio Cervantes y el simpático Trío Wino-Bravo-Goddi.
Además Sarita Justiz.
La pianista tan celebrada.
Sarita, elemento valioso de la **Hora Azul**, se hará admirar en la ejecución de piezas diversas, entre otras **Sueños de Amor**, de Liszt, que tocará a dos pianos con el joven Rafael López.
Un gran concierto.
Combinado bellamente.

BRIDGE PARTY

Anticipada la fecha.
Por acuerdo unánime.
En vez del jueves será el miércoles de la semana próxima el **Bridge Party** que a beneficio de la Cocina gratuita del Vedado se celebrará en los salones del **Tennis** por iniciativa de la señora Mireille García de Franca.
Mesas.
Numerosas las pedidas.
Me referiré a las primeras reservadas con expresión de sus componentes:
—Margarita Contreras de Beck, María Dolores Machín viuda de Upmann, Isolina Colmenares de Vizoso y señorita Coca Lavedán.
—Conchita Morales de García Montes, Alice Steinhart de Llama, Nena Aguilera de Estévez y Estelita Alonso de Morales.
—Maggie Orr de Aróstegui, Bibi de Lima de Maduro, Salomé Santamarina de Machín y Elvira Morales y Zaldo.
—Mercedes Alvarez Flores de Rivera, Anita Sánchez Agramonte de Longa, Alicia Nadal de Menocal y Julita Plá de Abreu.
—Rita Lasa de León, América Wiltz de Centellas, María Luisa de León y Lasa y Gloria de León y Lasa.
—Rita María Arango de O'Naghten, Conchita Bosque, Carmen Sánchez Galarraga de Alfonso y Nena Guedes.
—Señora de Sardiña, Rosita Sardiña de Mazorra y Margot del Monte de Cruz.
—Gloria Veranes, Sarah Galdo, Marta Montes y Noni Muntal.
—Clarita Suárez, Mary Cay, Dulce Cay y Rosina Guastella.
—Teté Villaurrutia de Martínez, Aurelia Géringer de Hernández, Aurora Hernández de Sánchez, Isabel Géringer de Corvizón, Lilliam Mayolino de Prats, Ofelia Corvisón de Alvarez y Silvia Corvisón. (**Michigan Porker**).
—María de los Angeles Heydrich de Batista, Rosa Vázquez de Santeiro, Katty Brito de García Sevilla y Nena Ortiz de López.
—Mercedes Montalvo de Martínez, Stella Párraga de Martínez, Margarita Iglesias de Desvernine y Mirta Martínez Ibor de del Monte.
—María Montalvo de Soto Navarro, Mrs. Argueda, Mrs. Sotolongo y Elisa Coroalles de Morán.
—Mignón Mora de Mora, Nena Nodarse de Beltrán; Anita Perkins viuda de Rafecas y Cusa Perkins.
—Margot Torroella viuda de Altuzarra, Condesa de la Diana, Elisa Fortún de Torroella y Nena Soto Navarro.
—Teté Chomat de Ortega, Beba Moya de Díaz, Josefina Barraqué de Sabatés y Zenaida Gutiérrez de Mencía.
Además, han reservado mesas sin expresar aún los nombres de sus invitados, estas señoras:
Condesa de Revilla de Camargo, María Josefa Corrales de Cortina.
Celia María Recio de Hernández, Nena Valle de Palicio, Bertha Pantín de Soto, Nena Aranda de Echevarría, Josefina Dueñas viuda de Cova y Carlota Van-der-Water de Higgins.
Mrs. Edward Bello, esposa del señor Ministro de Chile.
Grace Pantín de Arellano, María Antonia Alonso de Aspuru, Rafaela Mederos de Fernández, Eulalia Juncadella de Valdés Fauly, Valeria Marcos de Ascanio, María Luisa Giralt de Martínez Díaz, Carmita Martínez Pedro de Gamba, señora de Tinoco, señora de Ulloa, María Alzugaray de Fariñas, Angela Ruiz de Pita, Mercy Duque de Deschapelles y señora de Oña.
Señoritas.
Conchita Desvernine, Rosa de la Cova, María Pérez, María Carlota Alzugaray, Eva Bermúdez, Alina Sánchez, Lourdes Suárez y Mayita Juncadella.
El buffet será espléndido.
Digno de la fiesta.
Han contribuído con obsequios para el mismo las señoras siguientes:
Eulalia Juncadella de Valdés Fauly, Justina Monteagudo de Portal, Condesa de Revilla de Camargo, Mercedes Alvarez Flores de Rivera, Lilliam Mederos de Baralt, Adelita Baralt de Brull, María Luisa Giralt de Martínez Díaz, Emma Cabrera de Giménez Lanier.
Mrs. Ashley.
Amelia Solberg de Hoskinson, señora de Moreno, señora de Pedro Gómez Cueto, Conchita Bosque, Olga Bosque de Sterling, Graziella Valdespino de la Guardia, Estela Gamba, de Juncadella, Carmen Otero de Menéndez, Adela R. de Moenk, Lala Lainé de Salazar, señora de Ramírez Olivella y Otilia F. de Aurioles.
Y las señoritas Elvira Morales, Blanquita Baralt y Olga Sterling y Bosque.
El **Clavel**, el gran jardín de los Armand, hará el decorado de los salones.
Un adorno muy bonito.
Muy elegante.

EN EL PRINCIPAL

Dos funciones hoy.
En el teatro Principal.
La primera, a las cinco de la tarde, sección elegante, con la graciosa comedia **La dicha ajena** en el cartel.
Exquisita la interpretación que alcanza la obra de los Quintero por parte de la encantadora Rosita Lacasa, la talentosa Angela Liaño, la notable característica Josefina Segarra y los distinguidos actores Guillermo de Mancha, Jesús Tordesillas y Marcelo Agudo.
Va **Jockey** por la noche.
Obra nueva.

FELIZ OPERACION

En la Asociación Cubana.
Una operación quirúrgica.
Acaba de sufrirla de manos del experto cirujano doctor Ricardo Núñez Portuondo la señora Oristela Consuegra.
Hermana de un distinguido amigo, el brigadier Ibrahim Consuegra, Mayordomo de Palacio.
Vino expresamente desde Santa Clara, lugar de su residencia, para la gran Clínica del Cerro.
Su estado es satisfactorio.
¡Enhorabuena!

UN LINDO BABY

Contentos y felices.
Llenos de satisfacción.
Así se encuentran en estos momentos el doctor Juan Romero, médico del Hospital de las Animas y de la Asociación de Damas **La Purísima Concepción**, de Marianao, y su joven y bella esposa Aida Borges de Romero.
Un baby monísimo ha venido a colmar las dichas y alegrías de esos padres.
Emblema de su felicidad.
Grande y suprema.

POLO

Empieza la temporada.
Temporada de Polo.
El primer juego entre los **teams** del Ejército se efectuará el sábado próximo en los terrenos del Hotel Almendares.
Serán por la tarde.
A las dos.

Enrique FONTANILLS

REVISTA «LA TIERRUCA»

Extraordinariamente interesante y bonito, llega a nuestras manos el número de esta importante revista, órgano de la Colonia montañesa, correspondiente al 15 de febrero.

Ramón R. Zorrilla, el conocido periodista montañés consagrado desde hace años a la labor de ofrecer a sus paisanos una publicación regional prestigiosa, ha ligrado hacer de «La Terruca» una revista de la que muy bien pueden sentirse orgullosos los montañeses de Cuba.

Una preciosa portada a colores y 36 páginas de literatura selecta, consteladas de numerosas fotografías hacen de este número de «La Terruca» una obra perfecta en publicaciones de este género. Además de cuentos, novela, artículos e informaciones variadas, este número contiene crónicas de Ampuero, Castañeda, Anievas, Tagle, San Vicente de la Barquera, Cabárceno, Luena, Ramales, Güemes, Alceda, Vargas, Liérganes, Cartes, Castillo Piera, Junta de Voto y Soba.

REGALOS PARA BODA

Una nueva remesa de lindísimos artículos propios para regalos acabamos de recibir. No obstante su gran novedad, ha sido marcada a precios que le incitarán a comprar.
¡Tan reducidos son estos precios, que parecen increíbles!

La Casa Quintana
LA CASA DE LOS REGALOS

Mathilde Cumont

Lanvin, Reboux, M Alphonsine, Agnes y otros, nos remiten sus primeras creaciones de SOMBREROS de primavera

PRADO 88 Y SU SUCURSAL PRADO 96.

todo el mes
en venta final
una rebaja máxima
de todos los artículos de temporada.
Observe. Precios de liquidación en almacén. Variedad inigualable. Calidades exclusivas. Cuanto pueda desear una mujer elegante y económica, lo tiene.

La fama
Muralla 105-107
teléfono A-3390.

Crepé Satín en todos colores	$ 1.15 yarda
Fulgurante de seda	„ 0.90 „
Tafetán estampado de seda	„ 0.90 „
Crepé Mongol, de seda	„ 1.20 „
Flat Crepé	„ 1.60 „
Terciopelo Chiffón	„ 2.95 „
Paño Sedán	„ 0.85 „
Velo de Lana	„ 0.45 „

MULTIPLE

LOS PORTEROS DE POLICIA DEL PUERTO PIDEN QUE NO SE LES REBAJE EL SUELDO

Los porteros de la policía del puerto han elevado un suplicatorio a la Secretaría de Hacienda, para que no se les obligue a reintegrar las diferencias de haberes, de sus modestísimos sueldos, como se ha ordenado, y alegan que ellos deben de ser equiparados a los de la policía nacional, dado que prestan idéntico servicio continuado.

¿TOSE?
PRUEBA GRATIS
ALQUITRÁN
Legítimo de
PINO POR SARRÁ
Sólo una muestra a cada persona mediante la presentación de este periódico, en la Droguería Sarrá, mañana.

Servicio de Autos SEDAN

Viajes rápidos entre HABANA y PLACETAS. Nuestros Sedán llevarán solamente 4 pasajeros y pasarán por su casa a recogerlo con sólo llamar al M-9522.

Llamando al M-9522, le daremos con gusto las horas de salida.
AGENTES: Colón, Hotel "Continental". — Santa Clara, todos los Hoteles. — Placetas, Hotel "Ribera".

Oficina: Apodaca y Cárdenas.

Si no lo tiene la tienda de Perfumería o Botica donde usted compra, lo hallará en los Salones Crusellas de Exposición y ventas al detall, de Obispo No. 88, Neptuno No. 98. y Calzada del Monte No. 320.-Habana.

M.E.C.D. 2016

SOCIEDADES ESPAÑOLAS

CARTAS AL PRESIDENTE DE LA A. DE DEPENDIENTES

Nuestro estimado amigo el señor José María Coto, presidente de la Asociación de Dependientes del Comercio, ha recibido las dos elocuentes cartas siguientes que nos place sumamente trascribir. Dice así:

«Sr. José María Coto Leiseca, Presidente p. s. r. de la Asociación de Dependientes del Comercio de la Habana. Paseo de Martí-Ciudad. Muy distinguido señor mío y amigo: Acaba de llegar a mis manos un ejemplar de la Memoria correspondiente al año 1930 de esa importante y querida Sociedad, y al repasar sus páginas vemos varias citas sobre nuestra Compañía y, especialmente, en la página 227 se da cuenta de los festejos celebrados por esa Institución el Domingo 31 de Mayo y el Primero de Junio, diciendose que los mismos tuvieron por escenario el magnífico STADIUM CERVEZA TROPICAL y los Jardines del mismo nombre, debido a la gentileza y estimación extraordinarios del que tiene el honor de dirigirse a V. y que se honra en ser Socio de Mérito de esa estimada y querida Institución.

En nombre de esta Compañía y en el mío personal quiero hacer presente ante V. rogándole de cuenta de ello a la Junta Directiva, del agradecimiento de esta Empresa por las citas a que he hecho mención. Quedo de V. muy atentamente, (fdo.) **Julio B. Herrera**».

«Habana, Febrero 10 de 1931.—Sr José M. Coto, Presidente de la Asociación de Dependientes del Comercio de la Habana-Ciudad, Distinguido señor: Me es grato acusarle recibo del ejemplar de la Memoria Anual de esa Asociación, correspondiente al ejercicio de 1930. La lectura de esta interesante Memoria confirma el conocimiento que tenemos de la meritísima labor social llevada a cabo, con inquebrantable entusiasmo, por esa Asociación, labor que estimamos han de proseguir sus actuales dirigentes, dada la firme voluntad puesta al servicio de los nobilísimos ideales sustentados siempre por esa benemérita Institución. Al expresarle mis más expresivas gracias por el envío de la Expresa Memoria, pláceme felicitar a V. y al Consejo Directivo por el cincuentenario celebrado por esa Asociación, deseándoles toda suerte de prosperidades en sus trabajos futuros. Aprovecho esta oportunidad para reiterar a V. el testimonio de mi consideración más distinguida. (fdo.) **F. García Escarré-Presidente**»

LAS ELECCIONES DE LOS HIJOS DE ARBO

Con inusitado entusiasmo, y en junta general de elecciones celebrada en el palacio del Centro Gallego la noche del 7 del corriente mes, fué proclamada la siguiente junta directiva de la sociedad de Hijos del Ayuntamiento de Arbo.

Presidente: señor José Alvarez Núñez; vicepresidente: señor Cándido Gómez Rodríguez; secretario, señor Dámaso Pérez Valenzuela; vicesecretario, señor Antonio Ricón González; tesorero, señor Antonio Alonso Sampayo; vicetesorero, señor José Prieto Domínguez.

Vocales: señores Jacinto Estévez Alvarez; Luis Fernández Lago; Juan Vaz Pérez; Manuel Rodríguez Alvarez; Antonio Lorenzo Estévez; Eulogio Rodríguez Tovar; Manuel Durán Camiña; Bautista Rodríguez Fernández; Juan Bugarín Alvarez; Benigno Martínez; Manuel Casas Freijanes; José Pérez Alonso; Telmo Rodríguez Alonso; Casiano Núñez; Jesús Ucha; Manuel Alvarez Alvarez.

Suplentes: Señores Alfonso Alvarez Pérez; Benedicto Rodríguez Reinoso; Manuel Francisco Simón; Edelmiro Rodríguez Alonso; Jacinto Rodríguez Vieitez; Antonio Carpinte ro; Manuel González Conde y Domingo Alvarez Freijanes.

La citada Sociedad, por acuerdo de la misma junta general, tomó en arriendo un local para la Secretaría en el nuevo salón que, para Secretarías de Sociedades de Instrucción, acaba de habilitar el M. I. Centro Gallego en el segundo piso del palacio social.

MONTERROSO Y ANTAS DE ULLA EN LA TROPICAL

Pocos, muy pocos los días que nos separan del monumental festival que realizará la simpática sociedad de Monterroso y Antas de Ulla en todos los jardines de «La Tropical».

Y a medida que avanza el tiempo, aumenta el entusiasmo entre la colonia galiciana y muy particularmente entre nuestro elemento bailador por asistir a tan sugestiva fiesta que con justicia ha sido catalogada como la más grandiosa del año, por los poderosos atractivos que encierra su programa.

Por eso cabe asegurar que el próximo domingo los jardines de La Tropical se verán materialmente invadidos de público, ávido de disfrutar del bien organizado festival.

Desde hora temprana las puertas de los jardines se encontrarán abiertas para dar acceso a las numerosas personas que se aprestan a «xantar» opíparamente unas bajo la fronda de un mamoncillo, otras bajo un «ameneiro» a «misma veiriña do río»...

Y a la una de la tarde comenzará el baile en el salón «Cerveza Tropical», en el «Ensueño», en la cúpula y en el «Mamoncillo», amenizado por las orquestas de Romeu, Banda Unión Taboada, Sexteto Rojo; un jazz band el cuarteto Típico Gallego y por todos los lugares de los jardines gaiteros, y tamborileros, le pondrán al festival una nota de tipicismo encantador.

VILLAVICIOSA, COLUNGA Y CARAVIA EN JUNTA

Celebraron junta general.

En la «UNION DE VILLAVICIOSA, COLUNGA Y CARAVIA», como en todas estas instituciones, siempre se encuentran personas que se destacan por su laboriosidad y elevados sentimientos, y entre ellos se halla el señor Faustino Cortina Fernández, que acaba de cesar en la Vice-Presidencia de la Unión, en la que deja, como en todas las Instituciones que ha figurado como miembro de sus Juntas de Gobierno, un vacío muy difícil de llenar, así como una estela de gratitud y sincero reconocimiento entre todos sus asociados.

Hace entrega de la Vice-Presidencia de la Unión el señor Cortina a otr ohombre altamente conocido en la colonia asturiana por su laboriosidad: el señor Ramiro Alonso Valdés, en quien los socios de la Unión confían haber encontrado un sustituto del señor Cortina, lo que nosotros así confiamos también dadas las grandes dotes de caballerosidad de que es poseedor el señor Alonso.

También tomaron posesión de sus cargos el Vice Presidente segundo señor Ricardo Díaz Isla, el Vice-Secretario señor José Covián Fuentes, el segundo Vice-Secretario Manuel Collado Capellán, el Vice-Tesorero Ceferino Carneado Carrerá, y los Vocales señores Faustino Cortina, Manuel Obaya Hevia, Amalio Rodríguez Cardín, Antonio Gancedo, Alvaro Suárez, Constantino Barro Suero, Pedro Covián del Valle, Alfredo Fernández Bedriñana, Manuel Alvarez Serpa, Nicolás Zarabozo González, Manuel Covián Fuentes, José A. Ruidiaz Sampedro, Obdulio Alonso Tuero, Mariano Pendas, Francisco Rivero, Angel Tuero, Perfecto García Casanueva, Angel Fernández, Rufino Berros y Berros.

Termina el acto en medio de vivas y aplausos a todos los que cesaban en la Directiva y a los entrantes, brindándose por la prosperidad de la UNION DE VILLAVICIOSA, COLUNGA Y CARAVIA, con la espumosa y acreditada sidra El Gaitero.

CLUB LOS 20

BAILES DE MASCARAS LOS SABADOS

Las damas pueden solicitar su invitación en Belascoaín número 100. Teléfono A-2011.

EN EL SANATORIO DE LAS HIJAS DE GALICIA

Rosa Alvarez, Josefa Alfonso Rodríguez, Marta Moncho, Consuelo Barrera, Carmen López Castro, Elvira Seivane, María Rodríguez Martínez, Sindita Arte, Sara Ferreiro Rodríguez, Amadora López González, Aurora Alvarez d e Estévez, Victoria Alvarez Silva, Teresa López Sardiñas, María del Carmen Magota, Esperanza Valle Bernedo, Trinidad Duarte y Leopoldina Blanco.

Altas: Esperanza Pacio Prieto, Josefa Cuñarro, Pilar Pérez, Pilar Carballo, Camila Hernández, Genoveva Rodríguez, María Lorenzo, Claudina Yáñez, Francisca Barroso, María González, Adelaida López González, Concepción Fernández, Pastora Dosca, Evelia Teñon, Aurora Isabel López, Estrella Rodríguez, Isabel Huartes y Aida Fernández.

FIESTA BAILABLE EN EL CENTRO DE DEPENDIENTES

Fiesta grande, baile de trajes que constituirá un notable acontecimiento social será la que prepara esta Asociación para el día 23 a fin de dar cumplida recepción al 24 de Febrero, la fiesta nacional que celebra el Grito de Baire.

La orquesta de Felipe Valdés, integrada por 45 profesores iniciará el programa a las nueve de la noche, ejecutando un soberbio danzón dedicado a la Asociación de Dependientes. En seguida los demás conjuntos musicales: el jazz «Labatard-Palau», «Belisario López», el sexteto «Bohemia» y los otros que se contratan en estos momentos, comenzarán a ejecutar la parte del programa que se les ha señalado.

Como decíamos en información anterior, se bailará en el segundo y tercer piso. El palacio lucirá como un ascua de oro. La iluminación es objeto de especial cuidado por parte de la Sección de Recreo y Adorno que presiden los señores Joaquín Vidal y Ricardo Villalonga.

LA PROPAGANDA DEL «CENTRO CASTELLANO»

Hoy, a las nueve de la noche se celebrará en tan importante Centro el fraternal acto de toma de posesión de la diligente Sección de Propaganda, Sección en que forman castellanos muy entusiastas y que preside el señor Manuel Bajo Ceijo.

El señor Bajo Ceijo y el señor Alejandro Villada, Presidente saliente de la misma Sección, invitan a todos los asociados que deseen concurrir al acto.

JUNTA DE GOBIERNO DEL CENTRO ANDALUZ

En la última Asamblea General de asociados, han sido electos para formar la Junta de Gobierno de tan importante Centro estos bien queridos amigos nuestros:

Presidente doctor Francisco Barroeta y Vázquez; Secretario Sr. Antonio Pérez López; Tesorero Sr. Eliseo Sánchez Amaya; Vocales señores Emilio Boyer Martín y Manuel Vinet Matamoros.

LUCIDA MATINEE EN LA FINCA CUBANACAN

El señor Muñiz Carrera, nos comunica que para el próximo domingo día 22 del actual, está anunciado el grandioso festival bailable, en todos los jardines de la Finca Cubanacán.

Para amenizarlo se ha contratado los servicios de la orquesta del Profesor Belisario López, y el afamado Sexteto Cuba, dichos conjuntos musicales han prometido ejecutar selectos bailables.

Los organizadores alcanzarán pues un triunfo rotundo.

LOS EMPLEADOS DE CRUSELLAS, DE BAILE

Nos invitan al gran baile que esta sociedad ofrecerá en su local social el próximo día 28 a las nueve de la noche, baile que será amenizado por una afamada orquesta y notable sexteto, que dirige el célebre cantador Floro Zorrilla.

Para este gran baile reina entre todos los asociados un gran entusiasmo.

SOCIEDADES QUE HAN CONVOCADO PARA JUNTA

HIJOS DE ROUPAR: celebrará Junta General Reglamentaria, el próximo domingo día 22 del actual, a las dos de la tarde, en el Centro Gallego.

CENTRO GALLEGO: la Sección de Inmigración celebrará sesión el viernes, día 20 del actual, a las 8 y media de la noche.

CENTRO ASTURIANO: hoy a las 8 y media de la noche, se reunirá la Sección de Sanidad.

Carballino y su Partido, celebrarán Junta General extraordinaria el sábado próximo, a las ocho y media de la noche, en el Centro Gallego.

EL HERMOSO FESTIVAL DE LOS ENFERMEROS

Todo asociado que venda 200 o más entradas para el próximo festival, recibirá como premio a sus heroicos esfuerzos, una artística medalla de oro; y, los que lleguen a la centena tendrán su correspondiente diploma o medalla de plata. Parecerá difícil, dados los tiempos reinantes, el poder obtener una de estas medallitas; pero, para los enfermeros y alumnos no existe la palabra imposible, y ya son muchos los que tienen su «condecoración» asegurada; éllo nos permite formarnos una idea del brillante éxito que obtendrán en su magnífico festival del día 8 de Marzo, en todos los jardines de La Tropical; en el que Los Diplomáticos de Maya, Orquesta Romeu y Sextetos Cuba y Habanero, deleitarán a los concurrentes con las mejores piezas bailables de su extenso repertorio.

DELEGADO DEL CENTRO ASTUR. EN SANTA CLARA

Ha sido designado por el Presidente General para desempeñar el cargo de Delegado del Centro Asturiano en Santa Clara, hasta que se celebren elecciones para nombrar el Comité Directivo de aquella Delegación, el señor Ramón Muñiz Alvarez, socio entusiasta que goza de simpatía entre la Colonia Asturiana de la Capital Villareña, y de alta consideración entre los miembros de la Junta de Gobierno de la gran institución Astur.

TUVIERON JUNTA GENERAL LOS HIJOS DE BECERREA

Celebró Junta General, la presidió el señor Cándido López Guitián, y concurrieron todos los señores de la Junta Directiva.

Después de dar lectura a la correspondencia y aprobar los balances de los meses de septiembre, octubre, noviembre y diciembre, se nombró la Comisión Electoral, que tiene a su cargo la confección de la nueva Junta Directiva que ha de regir los destinos de la Sociedad durante el año actual, y que recayó en los señores Manuel Pérez, Alfredo Carbia, Sabino Cela, Enrique Iglesias y Alejandro Núñez. Otra Comisión de Examen de Cuentas y Memoria, que integran los señores Fuco G. Gómez, Manuel Cordero y Amadeo Cela.

Se trató sobre el dinero que tienen depositado en la Caja de Ahorros y Banco Gallego, y que alcanza a la suma de $1,575,20, y después de oido el informe del Presidente y Secretario sobre las condiciones en que se encuentra dicha Institución Bancaria que, según parece, son sencillamente Desastrosas; se acordó dar amplias facultades al Presidente, Secretario y Tesorero, que lo son los señores Cándido López, Sabino Cela y Pedro González, respectivamente, conjuntamente con los asociados señores Alfredo Carbia y Manuel Cordero, para que apelen a todos los medios legales que tengan a su alcance, para ver lo que se puede recuperar de tan desastroso negocio.

VISITAS A LOS ENFERMOS PROGRESISTAS TINETENSES

La Sección de Beneficencia de la Unión Progresista Tinetense ha visitado los enfermos recluidos en el Sanatorio Covadonga, Comisión que presidía el señor Felipe G. Zardain, visitaron los siguientes enfermos; Aniceto Fernández, Amador Franco, Ceferino González, Pedro Pérez, José Rodríguez y Serafín Rodríguez; todos los que están mejorados en su enfermedad y satisfechos del trato que allí se le dispensa.

HIJAS DE GALICIA

PUBLICA SUBASTA

CONVOCATORIA

Debidamente autorizada por la Junta General, la Junta Directiva de la Sociedad "Hijas de Galicia", saca a pública subasta la construcción de una planta en parte de los altos del pabellón principal de la Casa de Salud "Concepción Arenal", con arreglo a los planos, pliegos de condiciones y memoria descriptiva, que se encuentran en la Secretaría de la Sociedad, a disposición de los señores que deseen concurrir a dicha subasta.

Se advierte que el acto de la Subasta se celebrará a las nueve de la noche del día 23 de los corrientes en los salones del M. I. Centro Gallego de la Habana, ante la Mesa de la propia Junta Directiva y la Comisión Administrativa y de Obras, constituídas en Tribunal de Subasta.

Habana, 13 de Febrero de 1931.

Vto. Bno.:
Manuel Vicente Otero,
Presidente.

Dámaso Pérez Valenzuela,
Secretario General.

CONGREGACION DE JESUS CRUCIFICADO Y DOLOROSA

ORIGEN

Nació en Roma, en la Iglesia del Jesús, de las devotas reuniones de los fieles todos los viernes del año, desde 1648.

SU FIN

Revocar la memoria, la devoción y el culto a los martirios y misterios de Jesús Crucificado, y a los Dolores de su Madre Santísima, merecer sus amorosas predilecciones y obtener por esos medios una vida cristiana y una santa muerte.

PROPAGACION

Está extendida por toda la Cristiandad, especialmente en todos los templos de la Compañía de Jesus, y se distingue por el gran número de asociados, y por la concurrencia, esplendor y devoción de sus cultos.

¿POR QUE DEBE USTED INSCRIBIRSE EN ELLA?

Porque es la asociación piadosa más antigua y más nueva, como que nació en el Calvario, y vive en el Sagrario; la más tierna y devota como devoción que mana de la Cruz; la más cristiana y agradable a Jesucristo, como le fué lo más dolorosa su Crucifixión; la más santa y santificadora como lo es su misterio de la Redención; la más solicitada de los que quieren vivir y morir en Cristo; la más predilecta de la Iglesia y de la Compañía de Jesús; de las más favorecidas con indulgencias y privilegios; y la de prácticas y deberes más fáciles y sencillos; y la que deberá ser en la Habana, como lo es en otras muchas ciudades de Europa y América, una de las más florecientes en número de sus asociados y en frutos de fervor y de virtud.

Esta Congregación, celebrará el viernes 20, el Segundo de los «Siete Viernes», a las 8 a. m., en honor a Jesús Crucificado como preparación para el Viernes Santo.

CONFIRMACIONES EN LA S. M. I. CATEDRAL

El sábado 21, a las 9 de la mañana, el Excelentísimo y Reverendísimo señor Arzobispo de la Archidiócesis, administrará el Sacramento de la Confirmación a los fieles.

Los que hayan entrado en el uso de la razón deben confesarse.

Los varones que se confirmen deben llevar un padrino y las mujeres una madrina.

No pueden serlo los padres del confirmando ni los padrinos del bautismo.

El padrino o madrina de confirmación, contraen parentesco espiritual con su ahijado y por su eterna salvación deben velar.

CULTOS EN EL CARMEN A JESUS NAZARENO

En la Parroquia del Carmen, a las 8 y 30, a. m., en San Francisco, en Jesús, María y José, San Salvador del Cerro y N. S. de la Caridad, a las 9 a. m., solemnes cultos a Jesús Nazareno, el Viernes 20 del actual. En la Parroquia del Cano, a las 9 y 30 a. m., a cuya parroquia ha sido trasladada la venerada imagen de Jesús Nazareno de Arroyo Arenas, el pasado martes.

QUINCE JUEVES EN HONOR DEL SANTISIMO SACRAMENTO

Hoy se celebran por la tarde, los cultos de los «Quince Jueves» en honor a Jesús Sacramentado en la Catedral, Nuestra Señora del Carmen, San Nicolás y Capilla de los Padres Pasionistas.

EN LA SOCIEDAD DE SAN VICENTE DE PAUL

CONSEJO PARTICULAR DE LA HABANA

El Consejo particular de la Sociedad de San Vicente de Paul de La Habana, celebra el domingo 22 del actual, Misa, Comunión y Junta general.

La Misa y Comunión a las 8 de la Mañana en la Iglesia de la Merced.

La Junta a las 9 a. m., en el salón-biblioteca de la Muy Reverenda Comunidad de Padres Paules de La Habana.

Se encarece la asistencia a los socios de las Conferencias de San Vicente de Paul.

MAÑANA ES DIA DE AYUNO Y ABSTINENCIA DE CARNE

El viernes, 20 del actual, primero de Cuaresma, es día de ayuno con abstinencia de carne.

De los restantes días de la Cuaresma, solamente los miércoles son días de ayuno, así como el Jueves Santo, pero sin abstinencia de carne.

En toda la Cuaresma, exceptuando los viernes, se puede mezclar la carne y pescado; por haber sido abolida la prohibición en el Nuevo Derecho canónico.

INFORMACION CATOLICA

CON LA IMPOSICION DE LA CENIZA HA DADO COMIENZO AYER EL CULTO DE LA CUARESMA

Empezó en la mañana de ayer con una ceremonia muy significativa. El sacerdote, revestido con capa pluvial morada, símbolo de penitencia, fué poniendo en las frentes de los fieles un poquito de ceniza, pronunciando al mismo tiempo aquellas palabras que Dios dirigió a Adán después que pecó:

«Acuérdate que eres polvo, y a ser polvo retornarás». Poderoso argumento que la Iglesia usa para inducir a los hombres a hacer penitencia, a poner fuero a las malas inclinaciones, a sujetar las pasiones, a llorar los extravíos pasados y comenzar una nueva vida.

«Ayuna porque pecaste, ayuna para que no peques», nos amonesta San Juan Crisóstomo. Lo que una costumbre venerada y tradicional ya desde los Apóstoles había observado en memoria del ayuno de nuestro Salvador, la Iglesia lo sancionó con la universal y perpetua para todos los cristianos, siendo, desde entonces obligatoria su observancia, y por consiguiente necesaria para todos los que nos preciamos de acatar las infalibles enseñanzas de su magisterio. Lloremos la ceguera de aquellos católicos que, como Esaú, por un plato de lentejas vendió su primogenitura, así ellos por comer unos manjares renuncian a la herencia de la eterna gloria.

Los bienes del ayuno canta la Iglecia en el Prefacio de la Cuaresma: **«Dios Nuestro Señor, por medio del ayuno, no sólo reprime nuestros vicios, más alivia nuestra muerte, la virtud y premio».**

La verdadera penitencia y satisfacción por los pecados consiste, no en que se abstenga el pecador de cosas ilícitas y prohibidas, sino del uso de lo que está permitido y que tanto debe próhibirse al hombre las cosas lícitas y agradables cuanto antes se permitió lo que le gustaba porque estaba prohibido.

Un Católico.

SOLEMNES CULTOS AL PATRIARCA SAN JOSE

Siendo hoy día 19, se celebran en los templos de la Habana solemnes cultos al glorioso Patriarca San José.

Se tiene este día del mes consagrado a San José, por creerse piadosamente, que en él, fué su bellísima muerte en los amantísimos brazos de Jesús y María.

EN LA PARROQUIA DE SAN HILARION DE GUANAJAY

En la Parroquia de la Villa de Guanajay, hoy a las 7 1-2 de la noche, dan comienzo los «Quince Jueves» al Santísimo Sacramento, con exposición solemne y Hora Santa. Este jueves se aplica por los Padres del señor Cura Párroco y las necesidades espirituales y materiales de Guanajay.

El sábado 21, día consagrado a San Hilarión, desde las 7 de la mañana confesiones por tres sacerdotes. A las 8 a. m., Misa de Comunión general.

A las 9 1-2 a. m., Misa solemne de Ministros, cantada a dos voces por el Coro parroquial y sermón por Monseñor Manuel Arteaga, Provisor y Vicario general de la Archidiocesis de la Habana.

La popularidad y crédito de que goza la "Pepsina y Ruibarbo Bosque" hace que se la considere como un precioso remedio para combatir la dispepsia, gastralgia, vómitos, neurastenia gástrica y en general en todas las enfermedades dependientes del estómago e intestinos.

Se vende en todas las Farmacias de la Isla.

EL VIA-CRUCIS EN LAS IGLESIAS DE LA HABANA

La bellísima práctica del Vía-Crucis, o sea la piadosa meditación de la Pasión y Muerte de Nuestro Señor Jesucristo. se practica solemnemente los viernes de Cuaresma, en la Parroquia del Carmen, a las 5 y 30 de la tarde, en la del Pilar a las 7 de la noche; en la de la Caridad, a las 6 y 30 p. m.; en la de San Nicolás de Bari, a las 8 y 30 de la mañana; en la del Cerro, a las 7 p. m.; en la del Angel, a las 7 y 30 de la noche y en la Jesús, María y José, a las 9 y 30 de la mañana.

En la Iglesia de la Merced, a las 6 y 30 p. m.; en la de Reina, a las 6 y 30 de la tarde; en San Francisco, a las 7 de la noche y en la Capilla de los Pasionistas, a las 5 y 30 p. m.

El programa es el siguiente: Corona Dolorosa, ejercicio solemne del Vía-Crucis con cánticos por los fieles, plática y canto final alusivo al acto. En las Iglesias de Comunidades religiosas, asisten éstas al Via-Crucis.

En las Igleias de San Francisco, Reina y Padres Pasionistas, se adora el Lignum Crucis o Reliquia de la Cruz.

En las Parroquias del Carmen y Santo Angel, hay también Vía-Crucis solemne, los Martes de Cuaresma, a la misma hora del viernes.

En la Parroquia del Cano, se practica públicamente todos los viernes a las 6 y 30 de la tarde, el Vía-Crucis, elevándose procesionalmente, la venerada imagen de Jesús Nazareno de Arroyo Arenas.

En la Iglesia de San Francisco, todos los domingos de Cuaresma, a las tres de la tarde, se tiene Vía-Crucis cantado.

CONFERENCIA DE SAN JOSE

REPARTO DE JUGUETES A LOS ALUMNOS DE SU CATECISMO

La Conferencia de San José de la Parroquia de Jesús María y José de la Sociedad de San Vicente de Paul, tiene establecido un Catecismo popular gratuito, establecido en el Colegio de Jesús María, que en este Barrio dirigen las Hijas de la Caridad, las cuales prestan su cooperación a los Hermanos Martí, alma y vida de las obras sociales de esta Conferencia, que se reune los Lunes en la Iglesia de la Merced y derrama su caridad en el radio del populoso Barrio de Jesús María.

Esta Conferencia procedió el pasado domingo al reparto de ropa, zapatos, juguetes y dulces, dentro de la mayor intimidad, debido al reciente luto de los Hermanos Martí, Directores del Catecismo.

A las 2 empezó el reparto, estando presentes todos los niños de ambos sexos, alumnos de este Catecismo, los que exteriorizaron su júbilo inmenso.

Después de repartidos los dulces, juguetes, ropa y calzado, se procedió a rifar una lámpara eléctrica, un cuarto de baño y una carriola entre las niñas. Y entre los niños un equipo de guante de pelota y bate y un carro de cuatro ruedas.

Terminado el reparto y rifa, hizo uso de la palabra, el Hermano Martí, haciendo presente a los niños, que perdonarán lo tarde del aguinaldo de Navidad y Reyes, pero que causas superiores a su voluntad, habían impedido verificarlo en el día de los años anteriores.

Pide a los niños oren fervorosamente por los protectores del Catecismo, pues merced a su genersidad pudo hacerse este extraordinario obsequio de Pascuas y Reyes.

Los alumnos se pusieron de pie, y rezaron en alta voz el Padre nuestro, Ave María y Gloria Patria, por la felicidad temporal y eterna de sus bienhechores.

Así mismo oraron por el eterno descanso de todos los bienhechores difuntos y de un modo especialísimo por la hermana de los Hermanos Martí recientemente fallecida.

Los representantes de la prensa, fuimos finamente atendidos por el Catequista, señor Andrés Domínguez.

Reciba la Conferencia de Jesus María y José, nuestra más cumplida enhorabuena por su gran caridad espiritual y corporal en favor de los niños pobres de la Barriada de Jesús María.

Un Católico

Día 19 de Febrero

Este mes está consagrado a la Purificación de la Santísima Virgen.

Jubileo Circular. — Su Divina Majestad está de manifiesto en la iglesia del Santo Angel.

Santos Gabino, Publio y Marcelo ,mártires; Alvaro de Córdoba ,dominico, y Conrado, confesores.

San Gabino, presbítero y mártir. Fué este Santo, originario de Dalmacia, pariente del emperador Diocleciano, hermano del Papa San Cayo, y padre de Santa Susana, aquella que fué inmortal honor de las vírgenes romanas, pues prefirió la dicha de ser esposa de Jesucristo a la gloria de ser emperatriz de todo el mundo, derramando su sangre y dando su vida por la fe. No se sabe con qué ocasión fueron a vivir a Roma San Gabino y San Cayo. Tiénese por cierto que estos santos nacieron de padres cristianos hacia la mitad del tercer siglo.

Habiendo sucedido San Cayo en el pontificado al Papa Eutiquiano el año de 282, vió nuestro Gabin abrirse un nuevo dilatado campo a su infatigable celo. Se puede en cierta manera decir que nuestro santo cargó con parte de la solicitud pastoral del santo pontífice Cayo, y que el santo Papa encontró en su hermano un compañero fiel con quien repartió todos sus trabajos, sin exceptuar el de sus mismas cadenas. No es fácil explicar el inmenso bien que hizo en Roma este gran siervo de Dios.

San Gabino logró un glorioso martirio el día 19 de Febrero del año 296, en la persecución de Diocleciano.

LA BODAS DE PLATA DE MONSEÑOR FCO. ABASCAL

Mañana a las 7 y media a. m. Misa de Comunión general en la Parroquia del Santo Angel con el plausible motivo de las Bodas de Plata, de su Párroco, Monseñor Francisco Abascal, el cual en ese día cumple 25 años de su Ministerio parroquial en la misma.

Invitamos a las piadosas asociaciones y fieles, a ofrecer la Sagrada Comunión por su felicidad temporal y eterna.

Un Católico.

Segundo Viernes del Crucificado

Ha empezado la Cuaresma y en ella hemos de conmemorar los augustos Misterios del Calvario acudiendo presurosos todos los Socios de la Congregación de Jesús Crucificado y su Madre Dolorosa los Siete Viernes a las solemnidades que se celebran en la iglesia del Corazón de Jesús, Reina 145; el Segundo Viernes será el día 20.

AR. 5103 18-19 Feb.

SIETE VIERNES AL NAZARENO EN SAN FRANCISCO

Mañana se celebra el segundo de los Siete Viernes a Jesús Nazareno en la Iglesia de San Francisco, Cuba y Amargura, a intención de la señora Josefina Elizondo de Freund.

A las 9, Misa cantada de Ministros y Ejercicios de las Siete Palabras, con el Lignum Crucis expuesto.

A las 7 p. m., Corona, Siete Palabras, Sermón y Viacrucis cantado.

5202 18 fb 19

Parroquia del Carmen

Día 19, último de los 15 Jueves del Santísimo. A las 7½ Misa de Comunión general. Por la tarde a las 4½ los ejercicios de costumbre. Predicará el Padre José Vicente. Se hará la procesión con el Santísimo.

R 4987 17-19 Feb.

Parroquia de Jesús María y José

SOLEMNES CULTOS CUARESMALES EN HONOR DE JESUS NAZARENO

El próximo Viernes, día 20, a las 9 a. m., comenzarán en esta Iglesia los solemnes cultos Cuaresmales en honor de Jesús Nazareno, con Misa Solemne, ejercicio del Via-Crucis cantado por el pueblo y al final la procesión con la milagrosa imagen del Nazareno por el interior del templo.

Estos cultos son costeados y a intención del señor Carlos Domínguez.

Se suplica a todos los devotos de Jesús, la asistencia a tan edificantes ejercicios cuaresmales.

Francisco García Vega.
Párroco.

5144 18-20 Fb.

FOLLETIN 5

VICENTE BLASCO IBAÑEZ

"El Caballero de la Virgen"

(ALONSO DE OJEDA)

NOVELA

(De venta en La Moderna Poesía y Cervantes), Obispo 135 y Galiano 62.

de sus respectivos estados sociales. Esta vida incierta de aventuras en un mundo completamente nuevo borraba las diferencias jerárquicas que habían subsistido hasta el momento de desembarcar.

También Fernando notaba una transformación importante de su persona en esta nueva existencia. Todos los jinetes mandados por Ojeda habían sido en España jóvenes hidalgos, orgullosos de su linaje y de haber vencido a los moros, mostrando cierta vanidad al hablar de sus parientes ricos o de los personajes nobles emparentados con sus familias.

En España hubiese sido Fernando Cuevas para ellos un mísero paje, hijo de un escudero olvidado. En este mundo nuevo sentíase el joven ensoberbecido por una tendencia igualitaria. Era hijo de un hombre de armas que había muerto en la guerra, como los ascendientes de los otros; no de un menestral de profesión villana, y sentíase tan hidalgo como los demás. Unicamente la simpatía y la admiración le hacían respetar a Ojeda como superior.

Partió a la mañana siguiente con su audaz capitán y seis de aquellos nobles mancebos que eran ahora sus camaradas. Todos iban montados en caballos andaluces, grandes, carnudos, de colas y crines largas, los jaeces adornados con cascabeles, y este contínuo tintineo, así como el roce metálico de sus armaduras, daba a los ocho hombres y a sus corceles un aspecto imponente para los indígenas. Iban a creerlos divinos centauros, descendidos del cielo, bestias humanas, mezcla de animal y de hombre, que unas veces se partían y otras avanzaban formando una sola pieza.

Emprendía Ojeda alegremente esta exploración peligrosa y aventurada. Desde muchos días antes sentíase agitado por un sentimiento agresivo de rivalidad y celos, la molestia que siente todo hombre corajudo cuando oye hablar con frecuencia de otro igualmente valeroso.

—Harto estoy—decía—de ese Caonabo, cacique de las montañas. Los indios sólo hablan de él como si fuera a comérsenos. Hagamos una algarada en sus tierras y a ver qué nos pasa.

Marcharon directamente hacia el interior, perdiendo de vista el mar. En los dos primeros días las jornadas fueron penosas y lentas. Tuvieron que atravesar tupidos bosques siguiendo los senderos casi borrosos que los indios abrían con el roce de sus pies desnudos.

No encontraban a nadie. Los indígenas que osaban vivir cerca de la colonia de los blancos huían al ver de lejos a estos hombres de hierro, montados sobre unas bestias quiméricas que sonaban al trotar y conmovían de vez en cuando el silencio de la arboleda con sus agudos relinchos.

En la tarde del segundo día llegaron al pie de una sierra elevada, y a través de angostos desfiladeros alcanzaron la meseta, pasando en ella la noche. Al salir el sol vieron a sus pies una extensa y hermosa llanura, con grupos de árboles y abundantes pueblos, atravesada por el curso serpenteante del río Yagui, el mismo que Colón había bautizado Río de Oro al encontrar su desembocadura en Montecristi.

Al bajar a la planicie, penetrando en pueblos de enorme vecindario, Ojeda y sus jinetes se vieron acogidos con una respetuosa y admirativa hospitalidad, cual si fuesen dioses. Tuvieron que vadear muchas veces el mismo río y otros que afluían a el, llegando a las montañas que estaban enfrente, después de varios días de marcha por la llanura.

Ya estaban en las regiones doradas de Cibao. El temible Caonabo debía hallarse ausente, en alguna expedición guerrera, pues no se presentó a cortarles el paso.

Los habitantes del país iban desnudos como los otros y se hallaban en el mismo estado de vida primitiva. En ninguna parte encontraron vestigios de aquellas ciudades ricas y enormes que suponía Colón en el interior de la isla. Ojeda no se desalentó al ver desmentidas de un modo tan completo las suposiciones del Almirante.

—Ignoro si esto es Cipango o no lo es— dijo a Cuevas—, pero oro lo hay a manta.

La ilusión y la realidad se mezclaba ante sus ojos con deslumbrantes espejismos. Veían relumbrar la tierra de las montañas a causa de las partículas de oro. Los indios separaban con destreza estos pequeñísimos granos para ofrecerlos a los temibles centauros. Otras veces las piedras jaspeadas de metal sin ningún valor les parecían de puro oro, como le había ocurrido al Almirante en el río inmediato a Montecristi.

De todos modos el oro verdadero resultaba abundante. Como los indios no sentían por él gran aprecio, las corrientes acuáticas, al descender de las montañas, habían ido depositándolo, durante siglos y siglos, en el lecho de ríos y barrancos, y este puñado de centauros audaces eran los primeros en explorar, aunque fuese al galope, tales yacimientos.

Encontró Ojeda en uno de los arroyos un pedazo de oro en bruto que pesaba nueve onzas.

—Todo esto no son mas que barreduras de suelo—dijo el hidalgo, entusiasmado—. Lo más importante está oculto en las grietas y entrañas de la sierra, y lo iremos sacando cuando volvamos con más calma.

Como el Almirante le aguardaba impaciente para despachar los buques, y las noticias que llevaba Ojeda eran muy grata, se apresuró a volver a Isabela con su gente.

Dispuesto Colón a creer las más exageradas magnificencias de aquella tierra, se reanimó con los informes del joven capitán, tan imaginativo y entusiasta como él. Todos los de la ciudad se enardecieron igualmente con los relatos que iban haciendo de grupo en grupo Cuevas y los otros jinetes.

La estación era propicia para la vuelta a España, y Colón se apresuró a aprovecharla, quedándose sólo con cinco buques para el servicio de la colnia y despachando los otros con rumbo a Cádiz.

Envió muestras del oro encontrado por Ojeda, así como de frutos y plantas curiosas, y lo menguado y pobre del cargamento lo remedió con largos escritos describiendo la hermosura re la isla y dando seguridades de poder enviar en otro viaje buques llenos de oro y de especias. En cambio, pedían con angustia que le remitieran cuanto antes nuevos cargamentos de víveres.

Existían en Isabela más de mil personas no acostumbradas aun a los manjares indios, y empezaban a escasear los alimentos procedentes de Europa. Una gran cantidad de vino se había perdido durante el viaje por no estar los toneles bien preparados para las altas temperaturas del trópico. Necesitaban alimentos, medicinas, ropas, armas, y tambien mayor cantidad de caballos. Y como por el momento no podía enviar Colón mucho oro con que adquirir lo que necesitaba la colonia, propuso en su carta a los reyes que le autorizasen para cazar indios caníbales y llevarlos a España

Un recargo de estómago es peligroso...Este laxativo refrescante y suave tomado *en agua fría o tibia* lo hará desaparecer al punto.

"SAL DE FRUTA" ENO

Marca de ENO'S "FRUIT SALT" Fábrica

Aprenda La Mecánica Automotriz

Y ASEGURE SU PORVENIR!

El oficio de MECANICO AUTOMOVILISTA ofrece las mejores oportunidades porque hay gran demanda por verdaderos mecánicos y los que se pagan excelentes sueldos.

Aprenda En Su Propio Hogar

No importa que trabaje durante el día; con solo dedicar al estudio de nuestro curso media hora diaria, APRENDERA RAPIDA Y FACILMENTE —No necesita ni motor ni automóvil para practicar —ni requiere tener conocimientos de mecánica.

Su Mas Grande Oportunidad Para Independizarse

con el producto de las reparaciones que empezará a hacer inmediatamente que estudie las lecciones primeras de nuestro curso fácil.

Instruccion Sobre Autos, Camiones, Tractores y Aeroplanes

Aprenderá Ud. con pequeño esfuerzo a ser un MECANICO EXPERTO de los que ganan los mejores sueldos. Pida detalles y el hermoso libro GRATIS, profusamente ilustrado, conteniendo información sobre el sistema de enseñanza de esta Institución seria, establecida hace 25 años.

Este libro le indicará la manera de obtener completo éxito en un oficio interesante y remunerativo.

Instrucción en castellano

Gratis Este Libro Ilustrado

Escuela Nacional de Automotores

Los Angeles, California, E. U. A.

Este libro GRATIS contiene el SECRETO DE SU BUEN EXITO Mande por él HOY MISMO!

CORTE AQUÍ EL CUPON Y ENVÍELO

ESCUELA NACIONAL DE AUTOMOTORES
4006 So. Figueroa, Depto. No. 618-A.
Los Angeles, Calif., E. U. de A.

Sírvanse enviarme grátis y sin obligación alguna de mi parte, su catálogo ilustrado conteniendo información del CURSO PRACTICO DE MECANICA AUTOMOTRIZ POR CORRESPONDENCIA EN ESPAÑOL.

Nombre ..
Dirección ..
Ciudad .. Estado o Provincia ..

CONTINUA SELLADA OFICIALMENTE LA CAJA DE NUESTRO MUNICIPIO

La Jefatura de Espectáculos ha cursado las órdenes para que sea clausurado hoy el cinematógrafo «Edison», del Cerro

La Caja de la Tesorería Municipal continúa sellada, aunque los periciales de la Secretaría de Gobernación no concurrieron ayer a la Alcaldía.

El Tesorero, señor Ricardo Martínez, restablecido ya de la dolencia que lo retuvo alejado del cargo, volvió ayer a sus habituales labores en la Alcaldía.

HOY SERA CLAUSURADO EL CINEMATOGRAFO EDISON

En cumplimiento de lo dispuesto por el Departamento de Fomento, la Jefatura de Espectáculos ha cursado ayer las órdenes oportunas, para que se proceda hoy a la clausura del cinematógrafo Edison, situado en la Calzada del Cerro. Tiene por causa esta orden, el hecho de no haberse cumplido por los propietarios del cinematógrafo, las órdenes dadas por el Departamento de Fomento para realizar obras de gran urgencia en el edificio que ocupa ese espectáculo. No podrá abrirse el cine Edison, hasta que las obras requeridas no se hayan ejecutado.

PARA TOMAR POSESION

Amparándose en acuerdo de la Comisión del Servicio Civil, el Sr. Antonio Gil y Niz solicita del Alcalde le señale día y hora para tomar posesión de su plaza de inspector en el Departamento de Gobernación.

BARBEROS APROBADOS

El tribunal de exámenes para barberos, ha dado cuenta a la Alcaldía de haber sido aprobado los señores Angel Cabrera y Valencia, Manuel Pla y Hernández, Emilio Pozas, Ramón Valdés Zayas, Carlos Manuel Bell y Mario Bacallao y Pérez.

RATIFICADO

Por el Alcalde Municipal ha sido ratificado en su cargo de médico de Servicio Forense, el Dr. Emilio Ballenilla y Morgado.

EMBARGO DE UN AUTOMOVIL

El Juzgado de Instrucción de la Sección Primera, ha participado a la Alcaldía que se ha dispuesto el embargo del automóvil chapa 72671, propiedad del señor José Pierra y Parra.

TOMA DE POSESION

El señor Antonio Jerez, Secretario del Centro Andaluz de la Habana, ha participado a la Alcaldía la toma de posesión de la nueva directiva de esa colectividad.

TESORO MUNICIPAL

Recaudación del día 17:

Ejercicio Corriente, $3,411.62. Resultas, $771.88. Consejo de la Provincia. $707.00.

Existencia en caja: Pensiones a Veteranos y Contingente Sanitario, $107,026.25. E. Corriente $303,069.66. Resultas, $147,277.37. Consejo de la Provincia, $45,934.24. Presupuesto Extraordinario, $33,957.12. Depósitos, $97,813.89. Total general en caja, $735,078.55.

LA SITUACION DE LA CAJA

Los periciales de la Secretaría de Gobernación no estuvieron hoy en la Tesorería del Municipio. La Caja principal continúa sellada, sin que se pueda atender a la petición de las personas que tienen pendientes pagos de la Administración.

El Tesorero señor Ricardo Martínez, se hizo cargo hoy nuevamente de su cargo, después de breve ausencia por ligera enfermedad.

CONTRIBUYENTES

Los juzgados de instrucción de la Habana han interesado de la Alcaldía se les informe si son contribuyentes al Municipio por algún concepto, los señores Benigno García Alvarez, Jorge Juan Chado, Benito Freire y Bermúdez, Nicolás Sifrido Palma, Isaac Ferrer y Soler, Luis Martínez, Pedro Sosa y Barcelo y Felipe Tariche.

TRASLADO DE RESTOS

Ayer fueron trasladados del cementerio de Mazorra al de Colón, de esta capital, los restos de la señora María Ignacia Alzola, esposa del señor Feliciano Alvarez Abreu, comerciante establecido en Marianao.

TRAGICA MUERTE DE UN MENOR AL SER ARROLLADO AYER POR UN AUTOMOVIL

En el tercer centro de socorro falleció ayer tarde el menor Carlos López Pérez, de la Habana, de catorce años de edad y vecino de Macedonia 6. Reconocido el cadaver por el médico de guardia, le apreció múltiples traumatismos diseminados por el cuerpo, que le ocasionó al arrollarlo en la esquina de M. Gomez y Patria, el auto cuña 1698, que era conducido por José García González, domiciliado en Salud 86.

Según se pudo comprobar por la policía, dicho menor iba colgado del ómnibus 122 de la Empresa Transporte de la Habana, y al arrojarse de dicho vehículo, fué alcanzado por el auto que guiaba García, estimándose el hecho por imprudencia del citado menor, cuyo cadáver fué entregado a sus familiares.

García González fué puesto a disposición del juez de instrucción de la Sección Quinta por el capitán Cert que inició las oportunas diligencias.

ARRIBARON AYER AL PUERTO DE LA HABANA 7 TRASATLANTICOS

El **Munargo, Iroquois, Toloa, Tivivis, Phigia, Ulúa** y el **Turrialba.** Banqueros, diplomáticos, escritores, turistas

El vapor americano Munargo llegó ayer de New York y Miami con 9 pasajeros para la Habana, y 151 turistas.

EL IROQUOIS

También de Miami llegó ayer el vapor americano Iroquois, que trajo 271 turistas entre ellos el editor Edwind Souder, el publicista Thomas Jackson y señora; los banqueros Leroy Pitcher y señora, y Garold Harding y señora, el diplomático portugués Juan Ramos, y los comerciantes portugueses Ernesto Andrade y Joaquín Macedo.

EL TOLOA

De New York, conduciendo carga general y 7 pasajeros para la Habana, y 79 pasajeros en tránsito, llegó ayer el vapor americano Toloa.

EL TIVIVIS

Otro barco de la Flota Blanca llegado ayer de New York fué el Tivivis que trajo 7 pasajeros para la Habana y 32 en tránsito todos turistas.

EL PHYGIA

Con dos pasajeros y carga general en tránsito llegó de Puerto Barrios el vapor alemán Phygia.

EL TURRIALBA

De Puerto Cortés llegó ayer el vapor americano Turrialba que trajo carga general, 8 pasajeros para la Habana y 4 en tránsito para Veracruz.

Llegaron en este barco el periodista hondureño Lucas Paredes, el abogado americano San Baggett y Milton Swensen y señora.

DE LOS NAUTAS LIMOSNEROS

El vigilante 35, recogió varias ropas y zapatos, que dejaron en el muelle varios menores de los que se dedican a pedirle dinero desde el agua a los turistas.

EL ULUA

De Cristóbal llegó el vapor americano Ulua que conduce 86 pasajeros y frutas para New York, y 29 pasajeros para la Habana entre éstos los señores Luis Estenoz, el abogado William Jackson y señora, el banquero Norman Noteman y señora, el banquero Albert William.

EL JOSEPH R. PARROT

El ferry Joseph R. Parrot llegó ayer de Key West con 26 wagones de carga general.

LOS QUE SALIERON

Salieron ayer el North Land y el Parrot para Key West, el Turrialba para New Orleans, el yacht americano Quuenof Scots para Nassau, el Iroquois para Miami, el alemán Palatia para Veracruz, el holandés Staterdam para Nassau, el noruego Toledo para Veracruz.

SANTA MARIA Y VENEZUELA

Hoy son esperados los vapores Santa María y Venezuela procedentes de Panamá conduciendo carga general y pasajeros para la Habana y en tránsito para New York.

EL GOVERNOR COBB

De Tampa y Key West llegó ayer tarde el vapor americano Governor Cobb que trajo carga general y 112 pasajeros entre ellos los señores Angel Fernández, Carlota y Pedro Feria, Luis Marino Pérez, Manuel F. Aguilera e hijo, José Felipe Pazos.

DIPLOMATICO MEXICANO

Se ha dispuesto sean ofrecidas las cortesías de estilo para el señor Medis Bolio, Ministro de México en Costa Rica, que llegará hoy, procedente de su país, a bordo del vapor «Siboney».

UN PLEITO EN DOS «CUADROS»

El vigilante 14, arrestó a A. Sinolfield, que dijo ser primer oficial del vapor «Carmania», por que cuestionaba con un chofer a quien no quería abonar el importe de un viaje que dió con dos amigos a la ciudad, pero zanjada esta dificultad surgió la resistencia al agente de autoridad, y ayer fué condenado a $3, de multa dicho marino.

UN DESCONOCIDO ENVIO $50 AL CONCURSO NAC. DE MATERNIDAD

Una persona que firma «P. de los Palotes» remite a menudo tal donativo. Embarco de un cadáver. Almacenes autorizados

El Presidente del Jurado Nacional de Maternidad e Infancia, doctor López del Valle, recibió ayer una carta firmada por P. de los Palotes, acompañando un billete de banco americano de cincuenta pesos, rogando se cree con dicho dinero un premio denominado «Luisito» para otorgárselo a cualquier niño de los que optan por premios en los Concursos Nacionales de Maternidad.

Con esta vez son tres, una cada año, las que el firmante P. de los Palotes dona el referido premio, ignorándose hasta ahora quién pueda ser la persona que de manera tan original suscribe la carta dirigida al doctor López del Valle.

EMBARQUE DE UN CADAVER

Ha sido autorizado el embarque para la ciudad de New York, E. U. de A., del cadáver embalsamado del señor Frank McNenny Riley, fallecido en esta ciudad a consecuencia de arterio esclerosis.

15 DIAS DE PLAZO

Se han concedido 15 días de plazo a los propietarios del Central azucarero San Cristóbal, ubicado en San Cristóbal, Pinar del Río, para que presenten el proyecto de depuración de sus mostos.

ALMACENES DE MADERAS DEL PAIS

La Dirección de Sanidad remitió ayer a la de Ingeniería Nacional para su estudio y resolución los proyectos para establecimientos de almacenes de maderas del país en Universidad número 15, de Méndez y Cía., depósito sin taller, en la calle 5a. esquina a Corta, barrio de Atarés, de la viuda de San Pelayo e hijo; y, en Avenida de México 4-«B», de J. M. Fernández y Cía.

Por el Secretario de Sanidad y el Director de Beneficencia se hizo ayer el siguiente movimiento de enfermeras:

Aceptar la renuncia de la señorita Ana Luisa Fernández que prestaba servicios en el Hospital «General Machado», en Santa Clara; trasladar a la señorita María Victoria Villareal del Hospital de Maternidad «Lutgarda Morales», de Santa Clara, al «General Machado», de la misma ciudad. Trasladar a la señorita Eloisa Pujals, enfermera y comadrona, del Hospital de Cienfuegos al de Maternidad «Lutgarda Morales», de Santa Clara; a la señora Catalina Mariño, del Instituto del Cáncer al Hospital de Cienfuegos; y a la señorita Aurora Zamora de la Clínica para Mujeres «Francisco María Fernández» para el Instituto del Cáncer.

OBRAS ORDENADAS

Se ha pasado por la Dirección de Sanidad una comunicación al Administrador de los Ferrocarriles Consolidados de Cuba, rogándole diga si ha realizado o las está llevando a cabo, las obras ordenadas en la estación «Entronque», San Luis, Oriente, por ser necesarias. (Las obras se refieren a echar piso nuevo a dicha estación).

TANQUE DE GASOLINA

Ha sido aprobado por la Dirección de Sanidad el proyecto para la instalación de un tanque de gasolina en la Calzada Tirry número 192, ciudad de Matanzas, propiedad del señor Francisco Gil.

El Progreso Fiscal Guardará Siempre Relación con el Progreso Comercial

Fué importante la sesión de ayer de la Cámara de Comercio Americana, en la que se trató, también, de la importancia de las carreteras para el turismo.

El señor J. Paul Clayton, presidente de la Cámara de Comercio de Illinois y vicepresidente de la Central Illinois Public Service Company, fué invitado de los directores de la Cámara de Comercio Americana a la sesión almuerzo semanal celebrada ayer.

El vicepresidente Ross presidió la sesión, la mayor parte de la cual fué dedicada a informes de comités y a la lectura de comunicaciones recibidas por la Cámara.

Se leyó a los directores una copia del siguiente telegrama enviado por la Cámara de Comercio de Nuevitas al Presidente de la República: «Esta Cámara de Comercio hace suya la exposición presentada por Cámara Comercio Americana sobre Ley de Emergencia Económica. Rogámosle piense bien antes firmarla si conviene al porvenir de Cuba cuyo progreso fiscal guardará estrecha relación con progreso comercial siempre dudoso con impuestos mal estudiados. Es nuestro deber tributar al Estado lo necesario para decorosa administración de la nación, pero es sagrado deber del Gobierno estudiar equitativamente exacciones fiscales que han de pagar los gobernados a quienes entendemos debe oírse en estos casos».

El señor J. Paul Clayton habló acerca de la Carretera Central, por parte de la cual ha viajado. Le impresionaron mucho las oportunidades con que cuenta Cuba para el desarrollo industrial, así como su riqueza natural en tierras y recursos. En una breve disertación mencionó la necesidad de buenos caminos para el desarrollo de las industrias de Cuba.

El señor Clayton prosiguió: «En una época en Illinois teníamos los peores caminos de los Estados Unidos. Desde la guerra hemos construído caminos en Illinois a razón de casi mil millas cada año. Tenemos ahora en Illinois unas nueve mil quinientas millas de carreteras, de las cuales, ocho mil millas fueron construídas a un costo de doscientos cincuenta millones de pesos, o sea un poco más de treinta mil pesos por milla.

La importancia de buenas carreteras para el turismo en Cuba fué también señalada por el señor Clayton.

La Cámara de Comercio de Illinois ,que preside el señor Clayton, es una Cámara del Estado compuesta de unas ciento cincuenta cámaras locales en todo el Estado y con unos cuatro mil asociados individuales.

Los directores fueron informados que la correspondencia de primera clase de los Estados Unidos, de acuerdo con una reciente orden, no será traída en aeroplano desde la Florida a menos que lleve sellos de correo aéreo. Se recordó que anteriormente la correspondencia de primera clase, sin tener en cuenta si llevaba sello de correo aéreo o no, era traída a Cuba en aeroplano desde la Florida.

se cortan los resfriados!

¡EN este tiempo de humedad y frío, es cuando ***el más leve descuido puede convertir un resfriado cualquiera en una pulmonía mortal.*** Por eso ahora es cuando debe obedecerse más estrictamente que nunca el sabio consejo de la Profesión Médica: ***¡No se lo deje agravar!*** Para ese fin no hay nada más seguro que el remedio de fama mundial,

FENASPIRINA

Unas pocas dosis, tomadas oportunamente y según las instrucciones respectivas, alivian los síntomas iniciales, y positivamente ***cortan el resfriado, evitando así el peligro de una complicación.***

La **FENASPIRINA** no trastorna el estómago ni afecta la cabeza como las preparaciones laxantes a base de quinina.

¡No pierda tiempo! Tenga siempre a mano un tubo de FENASPIRINA. ¡Acuérdese que "del resfriado a la pulmonía se va en pocas horas!"

BAYER

LLEGO EL GOBERNADOR DE ESTE DISTRITO ROTARIO PROCEDENTE DE CAMAGUEY

En el avión regular de correspondencia y pasajeros llegaron ayer a la Habana, procedentes de Camagüey, el doctor Luis Machado, gobernador del Distrito Rotario de Cuba, y el arquitecto Horacio Navarrete, miembro prominente del Colegio de Arquitectos de la Habana.

En ese mismo avión tomaron pasaje de Santiago hasta Camaguey el señor Domingo S. Cristóbal, y de Morón para Santa Clara los señores Eutimio Falla y Manuel Cervera.

En el correo de Santiago salieron del aeropuerto General Machado, de la Compañía Nacional Cubana de Aviación Curtiss, los señores J. Lage de Cintra para Santiago de Cuba; Capitán Terry para Santiago de Cuba; señora Mirta de los Reyes de Morris, para Camaguey.

LA MEJOR EXCURSION PARA TURISTAS

En el avión Kingbird tomaron pasaje para Isla de Pinos en viaje de excursión los señores Henry C. Goldberg, J. Walker y su hijo; G. Meyer y su señora y J. K. Louis.

Estos pasajeros que son turistas norteamericanos han declarado que la excursión aérea a Isla de Pinos es una de las mejores que puede ofrecer la Habana a sus visitantes.

POR SU COMPOSICION ES EL OFTALMO GOTAS BOSQUE UN PODEROSO ANTISEPTICO Y VASO CONSTRICTOR, EN LAS VARIAS AFECCIONES DE LOS OJOS DONDE ESTA INDICADA SU FORMULA

OFTALMO GOTAS

HACE CESAR LA INFLAMACION, ENROJECIMIENTO, DOLOR. CONSERVA LOS OJOS LIMPIOS Y BRILLANTES.

INSTILESE 1 Ó 2 GOTAS TRES VECES AL DIA.-

LABORATORIOS DEL DR. A. C. BOSQUE TEJADILLO 56.

¿Se RESFRIÓ?

Cuídese, con el remedio que ha probado su eficacia.

Tome Laxativo BROMO QUININA con la firma E. W. GROVE en la cajita

CHOCOLATE La Estrella

Depto de Cocina

CHOCOLATE EN ALMIBAR — CROQUETAS DE CHOCOLATE — MANZANAS AL CHOCOLATE — TORTILLA DE CHOCOLATE — EMBUCHADO DE CHOCOLATE — PIÑA CON CHOCOLATE

Después del dia 28, ni una más....

SI QUIERE usted ganarse cuatro libras de Chocolate «La Estrella», o desea aspirar al regalo de un juego completo de utensilios de repostería, no demore su envío a este extraordinario

Concurso de Recetas del Chocolate La Estrella

Estamos muy agradecidos al entusiasmo demostrado por nuestros consumidores en toda la República y aseguramos que de este Concurso saldrá un sorprendente libro de cocina hecho exclusivamente por el público. Este libro sólo se enviará gratis a las personas que nos remitan recetas aunque éstas no resulten aprobadas.

Aun tiene usted tiempo para ganarse un buen premio

Haga su envío en esta forma:
Concurso del Chocolate «La Estrella»
Apartado 686.
Habana.

CADA receta que se nos envíe debe venir acompañada con dos etiquetas del Chocolate «La Estrella». Se entiende por etiqueta la envoltura de cada media libra.

Las recetas son revisadas por nuestro Departamento de Cocina, el cual las rechaza o aprueba. Cada receta aprobada se premia con cuatro libras de Chocolate «La Estrella», que se remiten al domicilio del Concursante premiado.

Por la enorme cantidad de recetas que hasta la fecha se han recibido, advertimos que nos resulta imposible premiar las recetas conocidas corrientemente. Rogamos un poco de iniciativa particular, hacer experimentos propios, crear recetas originales, para lo cual el Chocolate «La Estrella» no admite rival.

No envíe su receta sin dos etiquetas del Chocolate «La Estrella».

N. GELATS & Co.

Habana BANQUEROS Aguiar 106-108

Vendemos cheques de Viajeros
Pagaderos en todas partes del mundo
y Cartas de Crédito Circulares
en las Mejores Condiciones.
"SECCION DE CAJA DE AHORROS"

Recibimos Depósitos en esta Sección Pagando de 3 por 100 Anual.
Todas estas operaciones pueden efectuarse también por correo.

Reglamentos de la Ley de Emergencia Económica

Tenemos a la venta los Reglamentos para la administración y cobranza de los impuestos sobre CONSUMOS SUNTUARIOS y ESPECTACULOS PUBLICOS, publicados en la "Gaceta Oficial" del 16 de Febrero de 1931 y que disponen la forma en que deben hacerse los pagos por los conceptos citados.

Nuestra edición es en letra grande y magnífico papel.

Precio del ejemplar.. . . . . $ 0.30

Al por mayor grandes descuentos.

CURSO ELEMENTAL DE AGRICULTURA

Por el Ing. JOSE CADENAS

Acaba de ponerse a la venta la tercera edición del «Curso elemental de Agricultura, aplicada a la Isla de Cuba», que está adaptada al plan de enseñanza en los Institutos provinciales, granjas escuelas y escuelas normales para maestros, y que es además de gran utilidad a todo agricultor y hombre de campo, puesto que tiene explicaciones de todo cuanto pueda ser util al productor agrícola en todos sus aspectos.

Precio del ejemplar, en 4.º, a la rústica. . . . . $ 3.75

PSIQUIATRIA PENAL Y CIVIL

Por el Dr. M. RUIZ MAYA

Una obra extensa y fundamental que trata en detalle de la Psiquiatría penal y civil tanto en la parte general, como en la especial, delineando el aspecto legal y ofreciendo los métodos de investigación y prueba más modernos.

Precio del ejemplar, en 4.º mayor, con 975 páginas y encuadernación en pasta. . . . . $ 13.00

OBRAS DE D. FRANCISCO ARANGO Y PARREÑO

De las obras que sobre asuntos cubanos hay escritas, ninguna como esta del Exmo. Sr. D. Francisco Arango y Parreño, en las que expone todo un período de la Historia de Cuba, ofreciendo datos importantes al historiador y al cubano amante de los asuntos de su patria. La edición que ofrecemos, de la que hemos adquirido algunos ejemplares, es de 1888.

Precio del ejemplar, en 2 tomos a la rústica. . . . . $ 10.00

OTRAS NOVEDADES

HERNANDEZ CORUJO (DR. E.).—LA DEMOCRACIA Y LA FUNCION. Tesis para optar al grado de Doctor en Derecho Público.
Habana 1931. 1 tomo en 4.º, a la rústica. . . . . $ 1.50

ULLMANN (Dr. FRTZ). — ENCICLOPEDIA DE QUIMICA INDUSTRIAL. TOMO I. QUIMICA GENERAL. MAQUINAS Y APARATOS. OPERACIONES GENERALES Y AUXILIARES. Edición ilustrada con profusión.
Barcelona 1931. 1 tomo en 4.º mayor con 830 págs. tela. $ 13.00

ORDUÑA VIGUERA (EMILIO).—ARTE ESPAÑOL. LA TALLA ORNAMENTAL DE MADERA. Edición monumental con 157 láminas que contienen más de 300 modelos de obras de arte talladas en madera.
Madrid. 1 tomo en folio, encuadernado en tela. . . . . $ 8.00

CONDE (LORENZO).—LA VIRGEN EN LA PINTURA. — Hermosa edición que contiene ciento cuatro láminas en huecograbado, reproducción de tantas obras de arte, con su crítica respectiva.
Barcelona. 1 tomo en 4.º, encuadernado en tela. . . . . $ 7.00

RASMUSSEN (K.) — DE LA GROENLANDIA AL PACIFICO. A TRAVES DEL PASO DEL NOROESTE. — Descripción ilustrada de un viaje interesante.
Barcelona. 1 tomo en 4.º mayor a la rústica. . . . . $ 2.80

FERNANDEZ ARIAS (A.) — A TRAVES DEL PAIS QUE GHANDI DESPERTO. Datos curiosos de la India Revolucionaria. Edición ilustrada.
Barcelona. 1 tomo en 4.º, a la rústica. . . . . $ 1.40

TAPIE (MARIE H.) — A TRAVES DE LAS SELVAS BRASILEÑAS. Descripción ilustrada con muchas fotografías interesantes.
Barcelona. 1 tomo en 4.º, a la rústica. . . . . $ 2.40

DEWEY (JOHN). — PEDAGOGIA Y FILOSOFIA.
Madrid, 1 tomo en 4.º, encuadernado en tela. . . . . $ 3.40

MORRISON (HENRY). — LA PRACTICA DEL METODO EN LA ENSEÑANZA SECUNDARIA.
Madrid, 1 tomo en 8.º, a la rústica. . . . . $ 1.00

COMPAYRE (G.) — MACE Y LA ENSEÑANZA OBLIGATORIA. Sus ideas.
Madrid. 1 tomo en 8.º, a la rústica. . . . . $ 1.00

"LA MODERNA POESIA"
Obispo 135. Apartado 605. Tel. A-1171. Habana.

"CERVANTES"
Galiano 62. Apartado 1115. Tel. A-4958. Habana.

M.E.C.D. 2016

DE DIA EN DIA

Por lo que se deduce de algunas alusiones que se vienen haciendo en los cablegramas de España, de algún tiempo a esta parte, está funcionando allí una original institución que se titula "Asociación Protectora del Paisaje" o algo por el estilo.

Y como lo bueno debe imitarse, aunque no provenga de los Estados Unidos, me atrevo a proponer que se funde aquí una agrupación análoga, aspirando desde este momento a la Presidencia de la misma, por estimar que llevo ya demasiados años sin tener otra aspiración que la de que me dejen en paz (¡Si siquiera lo hubiera logrado!)

Los "paisajistas" (?) tendríamos bastante que hacer en toda la República, donde el paisaje suele ser despiadadamente tratado en grande escala, ya que a cada momento se tala una hermosa selva, de árboles seculares, para sustituirla con una aburrida platación de caña.

Pero sin salir de este Distrito Central, habría tarea abundante para los defensores de las bellas perspectivas.

Propondríamos, por ejemplo, primeramente y por encima de todo, que esos ciento diez mil metros de terreno que ahora existen a la entrada de la bahía, por virtud de la ampliación del Malecón, llenos de cascajo y escombros, no siguieran ofreciéndole al viajero, que se asoma a la banda de estribor, ese aspecto de desierto del Gobe que indudablemente tienen.

En un dos por tres, dada la feracidad de nuestro suelo, podrían hacerse en ellos unos jardines ingleses, que son baratos.

Eso o un gran cartel escrito en varios idiomas, con esta advertencia:

"A virtud de la paralización del plan de Obras Públicas, por dificultades económicas surgidas a última hora, no existen en este lugar los bellos palacios y preciosas avenidas que llegarán a admirarse en él. Pero conste que el desolado aspecto de este lugar, es provisional".

Cualquier cosa, menos darle la sensación al excursionista de que llega a una ciudad con cosas parecidas a las de Fez.

Contra el muro del Malecón, que es más propio de un muelle de carga, también presentaríamos una instancia, pidiendo que fuera sustituido por una reja, con artísticos jarrones, más propia para un paseo, que permitiría ver el mar desde la acera de enfrente y que en los casos de "ras de mar", tendría la ventaja de darle salida al agua que hoy se embalsa.

Pediríamos, en fin, otra cosa en relación con el mejoramiento del paisaje, a la que mañana dedicaré esta sección, con la esperanza de que el lector se sorprenda de su originalidad pues, modestia aparte, yo mismo me he sorprendido de lo novedoso de la idea.

Tartarín de Tarascón.

NECESIDAD DE ACLARACIONES SOBRE LOS NUEVOS IMPUESTOS

Texto del escrito que la Asociación de Detallistas de Tabacos y Cigarros ha dirigido al Secretario de Hacienda

El señor José Pérez Sierra, presidente de la Asociación de Detallistas de Tabacos y Cigarros ha dirigido una exposición al Secretario de Hacienda interesando preceptos aclaratorios en el impuesto que ha establecido la Ley de Emergencia Económica sobre las cuotas de las sociedades. He aquí su contenido:

Hon. señor Secretario de Hacienda. (Por conducto del señor Subsecretario).

Honorable señor:

José Pérez Sierra, en su carácter de presidente de la Asociación de Detallistas de Tabacos y Cigarros, con domicilio en esta capital en la calle de Paseo de Martí ciento cinco, altos, ante usted comparece y dice:

Que a fin de que se tome en consideración al redactar el Reglamento del Artículo VI del Capítulo Cuarto de la Ley de Emergencia Económica, cuyo capítulo modifica el Impuesto del Timbre, tengo el honor de elevar a su consideración el siguiente proyecto de artículo, que respetuosamente solicitamos debe incluirse al reglamentar el anteriormente citado precepto legal:

«Artículo ....: A los efectos de la comprobación por los inspectores de los Distritos Fiscales correspondientes, del total de cuotas mensuales, a que se refiere el último párrafo del artículo VI del Capítulo Cuarto de la Ley de 29 de enero de 1931, se entenda las cuotas mensuales cobradas, a cuyo fin la comprobación se realizará con vista de los asientos de ingresos del libro de caja o tesorería de las asociaciones o instituciones a que se refiere al artículo de la ley precitada, con vista de las matrices foliadas de los recibos salidos al cobro, con vista de los recibos devueltos, del libro registro de asociados y del de altas y bajas, en su caso».

Unicamente en esta forma se aplicará con estricta justicia el espíritu de la ley que ha querido que se pague sobre los ingresos, eximiendo a la asociación o institución cuando este ingreso no exceda de quinientos pesos mensuales.

Con este procedimiento sencillo, queda garantizado el fisco de posibles defraudaciones.

Si no se hace en esta forma, se corre el riesgo que la práctica se encargará de demostrarlo, en cuanto se empiecen a realizar las primeras comprobaciones, de que por la oscuridad de la ley se pretenda cobrar por el fisco, con vista de los registros de asociados y de los recibos girados, simplemente, siendo un hecho real y cierto que los ingresos no corresponden nunca en esta clase de asociaciones al número de asociados y a los recibos que se giran, porque de todos es sabido que existe un porcentaje bastante apreciable de bajas definitivas, y de recibos devueltos durante el mes, para el nuevo cobro en los meses subsiguientes, realidad que hemos tratado de prever en el proyecto de redacción del artículo que sometemos a su superior consejo, estimando que redactando el precepto de reglamento en la forma que dejamos indicada, o en otra parecida, se obtiene una completa, justa y equitativa garantía para los intereses respetables del fisco, y al mismo tiempo para los no menos respetables de las asociaciones exentas o contribuyentes, según los casos de la ley.

También convendría agregar otro artículo, que dijera:

«Artículo ....: «Los tesoreros de las asociaciones, sociedades o instituciones de recreo, sports, etc., o en su caso sus cobradores o recaudadores, fijarán los sellos del Timbre Nacional correspondientes en los recibos, en el momento que perciban el importe de las cuotas cuyo cobro gestionan».

Aprovecho la oportunidad para suscribirme de usted muy atentamente y quedar E. L. M.,

El Presidente,
José Pérez Sierra.

CESO LA SUPERVISION MILITAR EN LA ESTACION E. AGRONOMICA

El comandante Jesús L. Vega hizo entrega del cargo al doctor Portuondo, designado, en comisión, para dirigir dicho Centro

(De nuestro Corresponsal F. SIMON)

Ayer a las 9 de la mañana cesó la Supervisión Militar que venía rigiendo la Estación Experimental Agronómica desde noviembre de 1928, con la entrega de dicho Centro por el Comandante Jesús L. Vega al Dr. Antonio Portuondo, designado para su Dirección en Comisión.

El Comandante Vega y altos empleados de la Estación, recorrieron sus departamentos y campos experimentales, dirigiendo palabras de reconocimiento para cuantos secundaron su gestión y el doctor Portuono mostróse complacido, ante las mejoras de que ha sido objeto la Estación.

Acompañaban al doctor Portuondo el doctor González Muñoz, secretario particular del general Molinet, que ostentaba su representación en el acto; el Jefe de Agrónomos del Estado, Ingeniero B. Muñoz Ginarte; Ingeniero Mario Plasencia, Jefe del Servicio de Divulgación Agrícola de la Dirección de Agricultura; Ingeniero Gustavo Molinet; Ingeniero Román Pérez; señor Raúl Agüero, Ingeniero J. Mayola; doctor Rodolfo Arango, Jefe por sustitución del Servicio de Sanidad Vegetal; señores José Díaz Valdés, Mario Cruz, Armando Cremata, J. Betancourt y Jorge Cabrera, maestros en cultivos del Servicio de Divulgación Agrícola de la Dirección de Agricultura y otros altos empleados de la Secretaría de Agricultura.

También asistieron al acto el Director E. C. saliente, Ingeniero Francisco Cruz, el Capitán Alberto Ruiz Cantillo, Jefe del Distrito Militar de Santiago de las Vegas y otras connotadas personas de aquella localidad.

DESPEDIDA Y SALUDO

De regreso la comitiva de los campos experimentales de la Estación, el Comandante doctor J. L. Vega dirigió la palabra a los honrados peones de campo de la Estación, reunidos en la amplia antesala del edificio Central, a los que el Comandante Vega estrechó la mano a cada uno de aquellos honrados y laboriosos campesinos.

El Director entrante también saludó uno por uno a los campesinos, dirigiéndoles breves palabras y llamándoles compañeros de trabajo.

Como a las 12 del mediodía tuvo efecto este simpático epílogo, de la ceremonia del cambio de Dirección de nuestro más importante Centro Oficial de investigaciones agrícolas.

REGOCIJO DE LOS TECNICOS

Muy expresivo es el regocijo que se advierte en el personal técnico de la Estación Experimental Agronómica, con la designación del doctor Portuondo para el cargo de Director, vinculado a la juventud por amplio espíritu investigador y de compañerismo.

De esta mutua comprensión ha de producirse una fuerte corriente de entusiasmo para nuevos trabajos experimentales que es en definitiva lo que reclama el país.

EL RESPETO AL PODER JUDICIAL

Circular de la Secretaría de la Guerra al ejército y marina

Al igual que ha hecho el Presidente del Tribunal Supremo con los Magistrados de las Audiencias y Jueces y el Secretario de Gobernación, con los Gobernadores y Alcaldes y Supervisores, la Secretaría de la Guerra y Marina dictó ayer una circular en la que ordena a los miembros de las Fuerzas Armadas de la República para el mejor cumplimiento de sus altos deberes y de acuerdo con los propósitos enunciados por el doctor Gutiérrez Quirós, que continúen como hasta ahora las estrechas relaciones de mutuo auxilio y respeto entre dichas fuerzas y el Poder Judicial, ya que es indispensable la acción conjunta y armónica de ambas instituciones para la conservación del orden público y el mantenimiento del imperio de las leyes, principales fundamentos de la nacionalidad.

FRUTOS CUBANOS EN NEW YORK

La Sección de Fomento y Expansión Comercial de la Secretaría de Agricultura, Comercio y Trabajo, ha recibido con fecha 17 del corriente, del Jefe de su Oficina Agrícola-Mercantil establecida en New York, el siguiente cable:

Subastáronse piñas llegadas en el vapor «Orizaba» marca «Ramona Brand» huacales de 16 a dos pesos sesenta y cinco, huacales de 18 a 2 pesos ochenta huacales de 24 a 2 noventa y cinco; huacales de 30, a tres pesos; marca «Cubanita D» huacales de 16, a dos pesos sesenta y cinco; huacales de 18, a dos pesos noventa; huacales de 24 a tres pesos, cero cinco; huacales de 36, a tres pesos veinte; marca «L» y «H», huacales de 18, a dos pesos ochenta; huacales de 24 y 30 a tres pesos veinte. Esta fruta ha venido demasiado verde. La temperatura hoy es muy buena y se anuncia buena para las próximas 48 horas».

Los precios de la piña más sostenidos y con tendencia al alza, a pesar de que la cosecha de Puerto Rico viene adelantada en unas dos semanas y ya está llegando al mercado de New York, es creencia que habrá más piña para embarque que el pasado año debido a que hay poca demanda de piña para conserva por haber mucha existencia de dicha Isla y de Hawaii pero la piña por lo general será más pequeña que la del año pasado, debido a la sequía.

De la Terminal

LOS TRENES DE ANOCHE

Inspectores de Hacienda.—Salieron para Guantánamo en comisión de servicio, los inspectores de Hacienda señores Mario Díaz y Dionisio Suárez.

Políticos. — Salieron para Quemados de Güines el Representantes Julio Fundora; a Santa Clara, el Representante doctor Octavio Barrero; a Santiago de Cuba, el Representante doctor Antonio Bravo Acosta; a Morón, el Concejal Gabriel Valero.

Ingenieros de O. Públicas. — Salieron para Baracoa, los Ingenieros de Obras Públicas, señores Luis Delfín Valdés y Andrés García de la Torre, con el fin de verificar la recepción de las obras del edificio del Ayuntamiento que ha sido restaurado.

Tren expreso Limitado. — Salieron a Camagüey, Julián Ostolaza Mora y familia, el Comandante del E. L. Luis Loret de Mola; a Santa Clara el Agente de la Judicial Valentín Otero a un juicio en aquella Audiencia, Alberto Larrea; a Santiago de Cuba, el doctor Arturo Ramírez; a Cárdenas, Tomás Ubieta; a Santiago de Cuba, Francisco Sarabia; a Jatibonico, Luis N. Menocal; a Morón el doctor Vicente Peralta; a Colón Leopoldo Casas.

Tren a Cienfuegos. — Salieron a Cienfuegos las señoras Concepción González de Venegas, y Carmen González viuda de Fernández; el Dr. Aurelio Mulkay, José Quintana, José Fábregas y Alfredo Puig Rodríguez, que atenderá asuntos de negocios.

LA BANDA DE ARTILLERIA TOCARA EL DIA 22 EN EL AEROPUERTO «G. MACHADO»

El Jefe del Ejército, General Alberto Herrera, ha concedido la Banda de Artillería para que amenice el acto conmemorativo del primer aniversario de la inauguración del aeropuerto «General Machado», acto que se celebrará solemnemente el próximo domingo 22, a las tres de la tarde.

TORNEO DE CINTAS

Habrá un evento ciclísimo, el clásico Torneo de Cintas a Caballo, en el cual tomarán participación varios bandos con sus colores respectivos.

CARRERAS DE RESISTENCIA

Además de los números principales que son los del programa aéreo, figuran otros deportivos, como son carreras de resistencia y de relevo por los alumnos de la Escuela Técnica Industrial.

BAILE

Una orquesta de las más reputadas de esta capital hará música bailable.

SE NECESITARA INVITACION

Aunque la entrada al espectáculo será libre, para entrar al edificio será requisito indispensable, presentar la correspondiente invitación.

El programa definitivo se dará a conocer el próximo sábado.

Juzgado de Guardia

DENUNCIA DE AMENAZAS

Graciela Alicia Borges Jiménez, de 22 años y vecina de Ayestarán 8, acusó anoche a Melchor Espinosa Alvarez, vecino de San Joaquín y Omoa, de haberla amenazado con darle muerte, al negarse a reanudar las relaciones que existieron entre ambos.

ESPOSA ACUSADA

Gilberto Soler Díaz y Dulce María Rodríguez Clemente, esta última de 17 años y vecinos del Hotel Piñar, fueron detenidos anoche por los Expertos, acusados por Ruperto Rodríguez Boza, esposo de la joven, de haber abandonado el domicilio conyugal en unión de Soler Díaz, que la ha inducido a que lleve una vida licenciosa.

Los vigilantes Montaner y Durán, detuvieron anoche a Joaquín Hernández González, vecino de Empedrado 20, por ser el autor de las heridas graves inferidas hace unos siete meses a Agustina Figueroa Pedroso, vecina de Picota 7, que se negó a reanudar las relaciones que ambos habían sostenido.

LA EXPORTACION HABIDA EN BARCELONA EN 1930 EL ULTIMO SEMESTRE

La Agencia de Barcelona informa que la exportación por el puerto citado en los seis últimos seis meses del año 1930, ha sumado 1.038 toneladas, valoradas en 5.120,017 pesetas, distribuidas en tejidos, aceite oliva, géneros de punto, vinos, artículos de perfumería, productos farmacéuticos, corcho y sus manufacturas, comestibles y varios. Como la exportación en el primer semestre alcanzó 4 millones 174,595 pesetas, resulta el total en el año, de 9.294,612 pesetas.

LOS SOCIALISTAS Y LOS COMUNISTAS HAN CHOCADO EN DANZIG

CIUDAD LIBRE DE DANZIG, febrero 18, (AP.) — Hoy ocurrió entre los socialistas nacionales y los comunistas de esta ciudad una serie de luchas callejeras, en laos que numerosos individuos fueron apuñaleados y golpeados.

La pelea comenzó cuando los comunistas agredieron a cuatro socialistas que se dirigían a una asamblea de su partido. A los gritos de los atacados acudieron refuerzos de los suyos, pero también llegaron más comunistas, generalizándose la refriega en pocos momentos.

La policía hizo varios arrestos.

CONCESION DE UNA DISPENSA

Decretos de la secretaría de Justicia firmados ayer

A propuesta del Dr. Octavio Averhoff, Secretario de Justicia, el Hon. señor Presidente de la República ha firmado los siguientes decretos:

Concediendo al señor Domingo Ochandategui Alonso, la dispensa del impedimento a que se refiere el Art. XI de la Ley de Divorcio de 6 de febrero del 1930, para que pueda contraer el matrimonio que tiene concertado con Graciela Esther Benita de los Santos Jiménez, y, a ambos, de la publicación de los edictos que requiere el Art. 89 del Código Civil.

—Aceptando la renuncia que del cargo de Juez Municipal Segundo Suplente de Los Alfonsos, ha presentado el señor Eduardo Zaldívar Zayas.

—Otorgando jubilación forzosa al señor Pánfilo Paez, mozo de limpieza de la Audiencia de Pinar del Río, con el haber anual de $367.20.

—Concediendo tres meses de licencia extraordinaria, con sueldo y por enfermedad, a la señorita Soledad Arango Moya, Oficial del Juzgado Municipal de Camagüey.

DESCARRILO UN TREN DE CARGA

Ocurrió el hecho a la entrada de Matanzas. Caña incendiada

MATANZAS, febrero 18. DIARIO, Habana. — En la tarde de hoy descarriló un tren de mercancías de la Empresa de los Unidos, en el Crucero de la Playa, a la entrada de esta ciudad. La locomotora quedó completamente fuera de la vía, así como varios carros llenos de carga.

Afortunadamente no ocurrieron desgracias personales ni daños materiales de importancia y el suceso fué puramente casual.

La Sección de Auxilio acudió prontamente, evitando la interrupción de la circulación de trenes, pues la vía quedó expedita poco después.

CAÑA QUEMADA

El Juez de Instrucción de Pedro Betancourt, informó esta tarde a Matanzas que se quemaron en la finca «Lousiana», de Navajas, doscientas mil arrobas de caña de la propiedad de Carlos Girbau Fundora, habiendo sido detenido por la rural, como presunto autor del hecho, Silvestre Fernández González el que fué puesto en libertad inmediatamente por no existir contra el mismo indicios racionales de culpabilidad.

El Juez de Jovellanos informa que en la finca «La Fermina» de Felipe Sotolongo, se quemaron 185 mil arrobas de caña, habiendo sido detenido como autor el ciudadano de la raza negra Ramón Rosell. — **Alberto LOVIO**, Corresponsal.

FALLECIO AL DIRIGIRSE A BORDO

Cuando se dirigía a bordo del vapor «Turrialba», donde pensaba embarcar de regreso a su ciudad natal: Chicago, falleció la señora Bella Cohen, de sesenta y tres años de edad, quien era acompañada por su hermano Joe Kaliski, siendo desembarcado el cadáver y certificando su defunción el doctor Agramonte, que la venía asistiendo.

El cadáver será embalsamado y remitido próximamente a los Estados Unidos.

ELECTRUCUTARAN EL LUNES A UNA MUJER EN PENNSYLVANIA, E. U.

HARRISBURG, Pennsylvania, febrero 18, (AP.) — Por primera vez en la historia el Estado de Pennsylvania se ve en la necesidad de tener que electrocutar a una mujer, la joven de 22 años, Irene Schroeder, matadora del cabo de la policía rural, W. Brady Paul. La Junta de Indultos ha declarado hoy que no encuentra motivos para recomendar al gobernador Pinchot la conmutación de la sentencia. Todo indica que la electrocución se efectuará el próximo lunes 23 de febrero, en la Penitenciaría de Rockview. Con Ire ne será ejecutado su compañero de crimen, Walter Glenn Dague.

EL GENERAL BUTLER SE RETIRARA EN EL OTOÑO DEL EJERCITO

BUFFALO, Nueva York, febrero 18, (AP.) — El mayor general Smedley Butler confirmó hoy la noticia de que se retirará del servicio militar de los Estados Unidos el otoño próximo, cuando pedirá su pase a la reserva, entendiendo que las autoridades navales de Washington no se opondrán. El general Butler dice que su actitud nada tiene que ver con el reciente incidente con Mussolini, siendo el único móvil de su conducta dar una serie de conferencias desde octubre de este año a mayo de 1932, para las cuales ya ha firmado el contrato.

SOLICITAN TRABAJO LOS DESEMPLEADOS DE LA BAJA CALIFORNIA

MEXICALI, febrero 18, (AP.) — Los obreros ociosos de esta población han dirigido una carta abierta al gobernador Carlos de Tejada, pidiéndole que cumpla sus promesas de ayudar a los desempleados, o dimita.

La carta la firman doscientos miembros de la Sociedad Revolucionaria, y en ella se dice al gobernador que «ya basta», pues la ociosidad forzosa ya está impulsando a muchos hombres al crimen, mientras las autoridades sólo dan el consuelo de palabras, palabras y palabras...

UNA ACLARACION

La Asociación de Presidentes y Secretarios de Comités de Barrios del Partido Popular Cubano, desea aclarar que sólo apoya para Comisionados del nuevo Distrito Central a los señores Manuel Vázquez, José Navarrete y Juan Vistuer.

Firma la aclaración el Presidente de la Asociación señor Caamaño de Cárdenas.

ASOCIACION DE CIAS. NAVIERAS

La south Americana, La North Americana y el North G. Lloyd

BERLIN, febrero 18. (AP) El periódico «Vossische Zeitung» dice que se han terminado prácticamente las negociaciones para la unión de la Hamburg North America y el North German Lloyd, en virtud de cuyo arreglo la primera de esas compañías administrará el servicio suramericano de las tres empresas navieras.

Tanto las casas consignatarias como la cuenta de anuncios en Suramérica se fusionaron en una sola. El convenio dispone también la distribución de los fletes y la retirada de los barcos que no se consideren ya necesarios.

Hace tiempo se negoció un convenio entre las tres compañías para la distribución del pasaje.

EL VALOR DE LA PLATA MUNDIAL

Negociaciones encaminadas a estabilizar los precios

WASHINGTON, febrero 16 (AP) La comisión senatorial de Relaciones Exteriores aprobó hoy una resolución para pedir al Presidente Hoover que inicie negociaciones con otros países, para estabilizar el precio de la plata.

El principal objeto de la medida es impedir que Inglaterra siga lanzando plata de la India al mercado mundial. Se sugiere que el Presidente Hoover negocie con los Gobiernos interesados que no se siga fundiendo metal acuñado, con destino al mercado consumidor.

Se ha sugerido igualmente que el Presidente convoque a una conferencia internacional acerca del uso de la plata como dinero.

LOS EMPLEADOS DE I. PUBLICA ENTRARAN A LAS SIETE Y MEDIA

El Dr. Carlos Miguel de Céspedes quiere que se exija el más exacto cumplimiento a todo el personal de la Secretaría

Por una disposición del Dr. Carlos Miguel de Céspedes, se exige a todos los empleados de la Secretaría de I. Pública un mayor celo en lo que a la hora de entrada a sus labores se refiere. Quiere el Dr. Céspedes que todos estén en sus puestos a las siete y media de la mañana para descongestionar y rectificar el expediente que en dichas oficinas se tramita.

SE CUMPLIRA RIGUROSAMENTE LA SESION UNICA EN INSTRUCCION PUBLICA

El Subsecretario de Instrucción Pública, Dr. Lucas Lamadrid, ha dictado una circular para los Jefes de Negociados de la misma en la que les comunica que se continuará cumpliendo el decreto que estableció la sesión única haciendo resaltar que, en cumplimiento de lo dispuesto, se descontará un día de haber a todo empleado que llegue tarde a su trabajo o efectúe ausencias en el mismo durante tres días consecutivos.

Esta medida obedece al especial empeño que el Dr. Céspedes tiene de la regularidad y eficiencia del trabajo en la mencionada Secretaría.

LA ASOCIACION NACIONAL DE MAESTROS SE REUNIRA PROXIMAMENTE

Nos comunica el señor Alfredo Santa Cruz, activo Presidente de la Asociación Nacional de Maestros, que ésta celebrará Sesión Extraordinaria el próximo día veintiuno para que en la misma tome posesión la nueva Directiva acordada en la sesión últimamente celebrada.

Por no poder celebrar elecciones y por corresponder con ello al general deseo de los Maestros acerca de que el señor Santa Cruz continuase al frente de la Asociación, éste seguirá fungiendo de Presidente, cargo que ha justificado con sus múltiples gestiones en pro del Magisterio.

LOS MAESTROS RETIRADOS ESTUDIARAN LAS REFORMAS A LA LEY DEL RETIRO

La Asociación de Retirados Escolares de la que es Presidente el señor Ramón Valdés Marín, ha acordado celebrar una sesión extraordinaria el día veintiuno del actual, para en ella tratar de las proyectadas reformas que han de introducirse a la actual Ley de Retiro Escolar, elaboradas por la Comisión que al efecto nombró el General Molinet durante su interinatura en la Secretaría del ramo.

LA PRODUCCION DE NARCOTICOS

El problema de las drogas en la Conferencia de Londres

La Sección de Información de la Sociedad de Naciones ha remitido a la Secretaría de Sanidad un documentado informe que trata del reparto cuantitativo de la manufactura de estupefacientes con motivo de la preparación de la próxima conferencia en Ginebra para limitación de dicha manufactura.

Del 27 de Octubre al 11 de Noviembre próximo pasado se reunieron en la ciudad de Londres, Inglaterra, los delegados de los países manufactureros, estudiando la forma en que se debe realizar el reparto de los estupefacientes, tomando parte en los debates Alemania, Estados Unidos, Francia, India, Italia, Japón, Países Bajos, Suiza, Turquía y la Unión de Repúblicas Soviéticas Socialistas.

FISCALIZACION MUNDIAL

Se juzgó necesario se determine el plan conducente a la fiscalización mundial de la manufactura y reparto de estupefacientes, acordando decidir que las cuotas de fabricación referentes a la morfina solo serán aplicables al grupo de preparaciones a base de una combinación de alcaloides de opio que contenga aproximadamente un 50% de morfina.

«Por otra parte, dice el informe de la Sección de Información de la Sociedad de Naciones, las evaluaciones que habrá de presentar cada país, con respecto a sus necesidades médicas y científicas, se referirán no solo a la cocaína en bruto, la ecgonina, la morfina, la diacetilmorfina y sus sales respectivas, sino también a todas las tinturas y extractos preparados según las exigencias de las farmacopeas nacionales y que contengan un porcentaje de determinados narcóticos».

La conferencia con respecto a este último extremo ha rogado a la Secretaría de la Sociedad de las Naciones que proceda a un nuevo estudio, a fin de que la cuestión pueda presentarse a la consideración de la Comisión del Opio, y a la próxima Conferencia de Ginebra en Mayo. Uno de los puntos que presentará la Comisión del Opio a la consideración de la Conferencia es de que se base el reparto de las proporciones, sobre la producción normal actual para usos médicos y científicos, eliminando la producción que alimenta el tráfico ilícito de las drogas.

RECLAMACION DE TURQUIA

Se expuso en la Conferencia la situación especial en que se encuentra Turquía desde que en Constantinopla se establecieron tres fábricas de estupefacientes, a una de cuyas fábricas el Gobierno francés le ha retirado el permiso de exportación por haber comprobado bastecía de narcóticos al tráfico ilícito.

La Delegación de Turquía después de haber proporcionado las estadísticas que demuestran la exportación de estupefacientes ha alcanzado un grado elevado en dicha nación, reclamó la cuota correspondientes a la tercera parte de la producción mundial.

MEDIDAS QUE SE TOMARAN

Se propone la constitución de un organismo para fiscalizar el comercio del opio. La fiscalización se ejercería por medio de una oficina central encargada de vigilar la aplicación del programa de distribución. Todo pedido de drogas debería serle comunicado para su registro. También tendría que declarar, después de haber examinado la documentación anterior, si la entrega podría hacerse en total o en parte, sin exceder la parte correspondiente al país de donde provenga el pedido. Como el carácter y las funciones de una oficina de fiscalización de esta naturaleza no interesa únicamente a los países manufactureros, sino también a los consumidores, la Conferencia de Londres no formuló ninguna proposición precisa relativa a su organización, fuera de la disposición de colocar la oficina en cuestión bajo los auspicios de la Secretaría de las Naciones.

Finalmente se hace observar a la Secretaría de Sanidad que «el éxito de todo plan de limitación dependería por una parte de la aplicación eficaz de la fiscalización del comercio de estupefacientes, tanto nacional como internacional, de conformidad con los términos del convenio de Ginebra y por otra parte, de la justa evolución que los Gobiernos de los países consumidores hagan de sus necesidades».

EL GOBERNADOR DE WYOMING, HA MUERTO

CHEYENNE, Wyoming, febrero 18, (AP.) — Esta noche falleció el Gobernador del Estado de Cheyenne, Frank C. Emerson.

EXCESOS DE VELOCIDAD

Por transitar con exceso de velocidad por 23 y 2, fueron denunciados por el Experto Fernández de Lara, los ómnibus 265 de la empresa Cuba, 629, los Unidos y 19, La Estrella Cubana; el camión 66265 y el auto de alquiler 44506y el de alquiler de lujo 55302.

Compre Dinero

Telas de Color entero

Crepé de algodón GLORIN	$0.20
Crepé MURIAL	0.30
Crepé PERFECCION	0.45
Crepé de fibra MARROCO	0.50
Crepé ARCADIA	0.75
Crepé PARISKA	1.00
Crepé MONGOL	1.00
Crepé FLAT SEDA	1.50
Crepé CANTON	1.85
Crepé DRAGON	2.00
Crepé SOKOOL ENCANTO	3.25
Georgette francés	1.40
Georgette ROMANCE	3.25

Planta baja.

Telas de Moda.

Una mesa con DIAGONAL crash y crepé mercerizado, a	$0.22
Una mesa con crash de dibujos de novedad, a	$0.29
Una mesa con alpacas, crepé Rayón y foulard mercerizado, con bellas estampaciones	$0.45
Una mesa con franela con dibujos infantiles, a	$0.28

Planta baja.

El Encanto

Compre Dinero

Vestidos de seda para Jovencitas y Niñas...

Hemos incluido en esta Gran Venta de Febrero los vestidos de georgette, crepé de China, shantung y otras sedas de novedad.

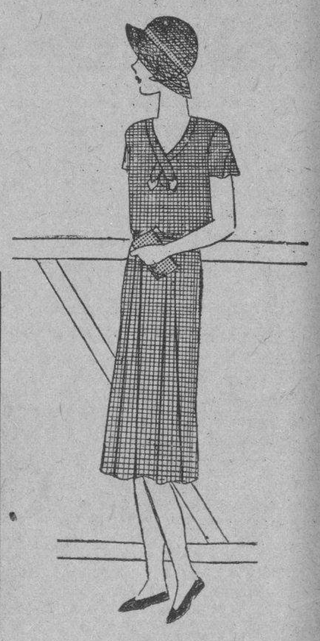

Estilos de sport y de vestir.

cuatro grupos ofrecidos a su costo:

5,75 8,00 9,50 12,50

Sombreros.

Vea en el tercer piso los nuevos sombreros de Primavera, para jovencitas y niñas.

Tercer piso.

La misma oferta en nuestra Sucursal de Camagüey.

El Encanto

Nuestro Departamento Postal atenderá los pedidos del Interior.

SOLIS, ENTRIALGO Y CIA.

M.E.C.D. 2016

SECCION A

TELEFONOS: (C. Privado) . . . M-7911
Imprenta . . . M-9665
Máquinas . . . M-3450
Clasificados . . A-3333
Radio M-7714

DIARIO DE LA MARINA

TELEFONOS: (C. Privado) . . . M-7911
Imprenta . . . M-9665
Máquinas . . . M-3450
Clasificados . . A-3333
Radio M-7714

SECCION A

AÑO IC — Acogido a la franquicia postal — LA HABANA, JUEVES, 19 DE FEBRERO DE 1931 — El periódico más antiguo de Cuba — PAGINA ONCE

ACTUALIDAD ESPAÑOLA

RES NULLIUS

por Rafael Suárez Solís

"Soy un oficial de la Armada y estoy a la disposición de quien ordena". Así declaró a los periodistas el almirante Aznar al salir de Palacio con el encargo del Rey de formar gabinete. Por consiguiente, no se puede llamar al de ahora un gobierno civil, ni político. Nace de una orden militar. Por otra parte, su primera disposición fué confirmar la supresión de las garantías y el restablecimiento de la previa censura. No se le puede llamar tampoco, constitucional. ¿Qué es, entonces? Simplemente, el cuarto gobierno dictatorial que tiene España desde el golpe de Estado de 1923.

Pronto hará ocho años que España no está bajo un régimen de gobierno, sino de mando. Ocho años sin Constitución regida por leyes especiales, sin más derechos que los que autoriza una legislación dictada desde la Gaceta. Hasta el Código Penal está redactado por una dictadura y promulgado por una Real orden.

Preguntad a un médico, a un artista, a un jurista, a un obrero, a un arquitecto, a un filósofo, a un literato, a un economista, a un sacerdote, a un deportista... el concepto que le merecen los españoles con relación a sus respectivas profesiones. El médico hablará con elogio de Ramón y Cajal, de del Río Ortega, de Marañón, de Negrín, de Nóvoa, de Lafora, de Aza, de Medinaveitia, de mil más. El artista, de Anglada, de Mir, de Macho, de Solana, de Zuloaga, de Mallo y de otros mil. El jurista de Ossorio, de Enríquez, de Altamira, de Alvarez, de Lemos... El obrero de Besteiro, de Caballero, de Saborit, de Suárez, de de los Ríos. El arquitecto de Alvarez, de Anasagasti, de Palacios... El literato de Unamuno, de Valle-Inclán, de Ayala, de Menéndez Pidal... El sacerdote de Arboleya, de Romero Otaza... El economista de Olariaga, de Enríquez, de Berniz... El deportista de Ruiz, de Zamora... Hombres, hombres, hombres. Genios con frecuencia. Capacidades en abundancia. Multitudes de aplicados. Muchedumbres de disposiciones. Y si de la personalidad pasamos a las "esencias humanas", los resultados de la comunidad entre los hombres, expresiones monumentales en la literatura, el arte, la ciencia, la investigacin, el Derecho, la Justicia, la Teología... Y una mirada a la Historia descubre fácilmente épocas ejemplares. Y un sondeo en las profundidades del carácter y se encuentran principios netos, cualidades eternas, las que según la advertencia de un filósofo son a las que vuelve la humanidad cada vez que necesita reconstruir una civilización o instaurar una filosofía que explique totalmente la vida.

Con esos ingredientes está hecho el pueblo español. Un pueblo, sin embargo, del que se dice ser ingobernable, necesitado de las dictaduras, del mando, de la orden militar, de la vida sin derechos. Un pueblo sin capacidad para gobernarse, negado del principio político de la democracia, de las esencias liberales. El español, se propala y practica, no sabe hacer uso de la libertad. No es ni un hombre, puesto que es imprescindible privarle de lo inmanente al hombre, de lo inalienable. De eso que el Padre Suárez, en el siglo XVI, promovió en el mundo; el congruismo, la conciliación del libre albedrío con la presciencia de Dios, los derechos del hombre. De eso que el Padre Vitoria, también en el siglo XVI, reconoció, aun contra los intereses del Imperio español, a los indios de América; el derecho a la tierra, contraviniendo los principios de los que aseguraban que la tierra del nuevo continente era "res nullius".

"Res nullius". Eso es la tierra de España. Y eso el pensamiento español, y la cultura y el heroísmo y la capacidad y el patriotismo de los españoles. Cosa de nadie. Cosa que se detenta en nombre de principios que no hay jurista ni teólogo ni sociólogo ni filósofo que se atreva a declara consustancial con la nación, forma jurídica del pueblo. El pueblo español no se puede gobernar y necesario mandarlo, ordenarlo, someterlo. Y eso, precisamente, porque pide el derecho a gobernarse, cuando no quiere admitir ninguna soberanía sobre la suya, sobre su albedrío.

Y como no puede gobernarse libremente, democráticamente, él a sí mismo, como lo hacen los hombres de la mayor parte del mundo, se le impone un jefe militar que mande en colaboración de los políticos viejos y fracasados: el conde de Romanones, el conde de Bugallal, el marqués de Alhucemas, don Juan de la Cierva, el marqués de Xexauem... "Res nullius"... Cuando los españoles sólo aspiran a que las cosas de España sean, simplemente, de los españoles.

RESTABLECIDA LA ESPOSA DEL DR. SERAFIN PICHARDO

Según las noticias enviadas por cable a la Habana, se encuentra totalmente restablecida de la dolencia que la aquejaba, la señora Marina Amblar de Pichardo esposa del doctor Manuel Serafín Pichardo, Consejero de la Embajada de Cuba en París.

Mucho celebramos el restablecimiento de la distinguida dama y hacemos votos porque su salud perdure.

"No Comprometerse a Nada", Parece que es la Decisión Tomada por el Elemento Izquierdista

SANCHEZ GUERRA DICE A SUS AMIGOS QUE DEJA LA POLITICA

Gascón y Marín el nuevo Ministro de Instrucción llevará al Gobierno del Almirante Aznar su sola representación

MADRID, febrero 18. (AP) Esta noche España vuelve sus ojos hacia el nuevo gobierno que tomó posesion hoy en medio de una calma completa y puso fin al período de agitación e incertidumbre que duró desde la mañana del sábado en que el general don Dámaso Berenguer presentó al Rey la dimisión de todo su Gobierno.

El Almirante Juan Bautista Aznar y Cabañas, monárquico decidido y neutral en la política de los tiempos actuales, fué llamado al poder por el monarca para impedir otra dictadura militar parecida a la encabezada por el general Primo de Rivera. El mismo Rey impuso como condición que en la formación del nuevo gobierno no participaran las izquierdas ni los elementos republicanos y socialistas.

La actitud que asumirán esos tres grupos ante el nuevo Gobierno es cuestión muy problemáitca en la hora en que trasmitimos este despacho

El resto de la opinión pública parece decidido a esperar tranquilamente a que los nuevos ministros indiquen la orientación que se proponen seguir, antes de formar juicio acerca del último paso dado por el monarca para resolver la más grave crisis de su reinado.

El gabinete del Almirante Aznar, que proyecta cumplir con el propósito del Rey Alfonso de convocar a elecciones para el mes de marzo, cuenta con la colaboración del Conde de Romanones y del Marqués de Alhucemas, quienes han asumido la responsabilidad de la caida del gabinete de Berenguer, quien ocupa también una cartera, y además con los conservadores y los regionalistas.

Espérase que uno de los primeros asuntos de que se ocupará el nuevo gobierno es el de la amnistía para los presos políticos, pero se cree que el problema más grave que tiene ante sí es el político, que ha sido precisamente el que no pudo resolver Berenguer.

En los círculos autorizados se decía esta noche que probablemente el nuevo gabinete adoptará un programa de elecciones algo distinto al presentado por el general Berenguer. Convocará primero, según se cree, a elecciones municipales, luego a las provinciales y finalmente a las parlamentarias, proyecto este último que no se efectuará hasta dentro de unos meses.

Es posible que el nuevo Parlamento se convierta en una Convencion Constituyente, pero con poderes algo más limitados de lo que republicanos y socialistas desean. La actitud de las izquierdas hasta este momento ha sido de «no comprometerse a nada».

Falta ver, pues, cual será el futuro.

SANCHEZ GUERRA SE RETIRA DE LA POLITICA

MADRID, febrero 18. (AP) El señor Sánchez Guerra, que no logró formar ayer un gabinete de coalición constitucional, dijo hoy a sus amigos que se había retirado de la lucha política.

Visitó a algunos de sus más intimos amigos y les aconsejó que siguieran las inspiraciones de Melquiades Alvarez

ANTONIO GASCON, MINISTRO DE INSTRUCCION PUBLICA, JURARA HOY

MADRID, febrero 18. (AP) El señor Antonio Gascon, a quien se mencionaba como probable ministro de Instrucción Pública, hizo esta tarde las siguientes declaraciones a los periodistas:

«Estoy designado para la cartera de Instrucción Pública y mañana temprano juraré el cargo en Palacio».

Gascon y Marín ha sido amigo de Santiago Alba y desempeña una catedra en la Universidad Central de Madrid. Diversas veces, durante la dictadura del general Primo de Rivera, aceptó cargos técnicos, cosa que le tenía algo apartado de Alba, por que se cree que llevará al gabinete su representación personal únimente.

Herido un Hijo de Primo de Rivera por las Turbas Republicanas al Gritar ¡Viva el Rey!

"El Pasado ha Vuelto con Pequeñas Modificaciones", dice 'Heraldo de Madrid'

Resumen de los comentarios que la Prensa española y la francesa hacen alrededor de los acontecimientos políticos

HENDAYA, Frontera franco-española, febrero 18. AP.—En la frontera franco-española se decía esta noche que el Rey Alfonso, de España, había comprado un "chateau" en Talence, cerca de Burdeos, interpretándose este rumor como indicio de que el soberano español hace preparativos para refugiarse en Francia en caso necesario; pero la opinión general es que jamás huirá Don Alfonso ante el enemigo.

Los que conocen mejor al soberano español creen más probable que el Rey Alfonso hase decidido retirarse voluntariamente al citado "chateau" para permitir que las nuevas Cortes Constituyentes que se propone convocar el nuevo Gobierno, puedan funcionar libremente y escoger la forma republicana de Gobierno si así lo creyera conveniente para la felicidad de España, o decidirse por una monarquía similar a la inglesa.

Los viajeros de Madrid y otras ciudades españolas dicen que reina tranquilidad en toda España, aunque esto no quiere decir que no sea tensa la atmósfera. Dicen que "la revolución está marchando" y que desde hace mucho ha sido preparada por las fuerzas intelectuales, a la manera de la revolución francesa, con la diferencia de que fué precipitada por las masas.

Los viajeros dicen, además, que aumenta el fervor republicano entre los filósofos y autores, y no solamente entre los obreros.

Ahora bien, la fuerte personalidad del Rey Alfonso, que cuenta con numerosos simpatizadores, y los graves problemas que crearía un cambio de régimen en España, es lo que hace seguir con el mayor interés al pueblo español los acontecimientos.

En los pueblos de la frontera francesa se pretende juzgar los acontecimientos españoles más inteligentemente que en ninguna otra parte del mundo.

"Le Petite Gironde", de Burdeos, dice:

"Alfonso está jugando una formidable partida de ajedrez y lo sabe mejor que nadie.

"Pongámonos en el lugar de este soberano, que ha reinado desde la infancia, que tuvo una guerra con los Estados Unidos cuando era niño, que ha pasado por la guerra de Marruecos y que conoce las revoluciones en el interior.

"Alfonso lo es todo o no es nada. Cada vez que hace un movimiento en el tablero de ajedrez de la política lo justifica pensando en Carlos I, Luis XVI o Nicolás II".

COMENTARIOS DE LOS PERIODICOS EN REDOR DEL NUEVO GABINETE

MADRID, febrero 18. AP.—Los comentarios sobre la constitución del nuevo Gobierno son varios, según el carácter de los periódicos que los formulan.

"La Nación" dice que "la Unión Monárquica Nacional no pide cargos ni desea puestos, pero quiere trabajar en bien de la patria. Apoyaremos, pues, a este Gobierno formado por hombres de tan diferentes tendencias".

"Heraldo de Madrid" dice: "El pasado ha vuelto con pequeñas modificaciones. Los hombres de ahora son los mismos que había en 1923. No queremos comentarlos, ya que no tenemos bastante libertad para enjuiciar".

El diario "Informaciones" dice que "los españoles de orden que deseen el vivir en paz y trabajo, anteponiendo los intereses de la patria a todo interés de partido o personal, deben colaborar con este Gobierno".

Dice ABC: "España quiere verse gobernada por una democracia que no se espante ante ninguna reforma, pero que no tolere coacciones de nadie, ni de las masas obreras ni de la aristocracia. Así es como parece que podrá gobernar en el futuro el Gabinete que se constituye hoy".

"El Debate" declara: "La situación es buena, excelente. Aquí no hay revolución. Las revoluciones tienen la cara más seria. Necesitábamos solo de un Gobierno de prestigio y de autoridad, lo cual parece que quedará atendido en la nueva formación que se hará. Con ello se ha concitado el entusiasmo de la enorme parte del país que es de sentimientos monárquicos".

El periódico "El Liberal" dice: "Fracasado Sánchez Guerra, creemos que todo candidato para gobernar que viva en zonas menos templadas de la opinión nacional, no podrá resolver el problema. Las Cortes que se reúnan han de ser, en todas formas, Constituyentes".

El diario "El Socialista" dice que "todos los trabajadores organizados deben permanecer tranquilos, unidos y disciplinados. No deben prestar atención a los instigadores de desórdenes. Las directivas de nuestras sociedades vigilan atentamente los acontecimientos, y ellas serán quienes determinen. Por habernos mantenido con orden durante la dictadura, hemos alcanzado el poderío que tenemos. Por tanto, no nos dejemos ganar por los partidarios de los desórdenes ni del barullo."

PISOTEADO POR UN CABALLO DE LA POLICIA MURIO UN ABOGADO

Uno de los compromisos contraídos por el Almirante Aznar, es el de resolver el problema catalán respecto a España

MADRID, febrero 18. (AP) Fernando Primo de Rivera, uno de los hijos del que fué dictador de España, sufrió heridas anoche cuando una turba republicana atacó un automóvil en el cual él y otros monárquicos iban gritando ¡Viva el Rey!

Primo de Rivera sufrió lesiones de menor importancia, siendo curado en un hospital. Este fué uno de los disturbios secundarios ocurrido el martes por la noche. Madrid estuvo hoy muy tranquilo. La policia mantuvo celosa vigilancia en las calles.

UNICA VÍCTIMA DE LOS ACONTECIMIENTOS POLITICOS ESPAÑOLES

MADRID, febrero 18. (AP) Un transeunte fué la única víctima de los acontecimientos políticos españoles. Andrés Alcalde Pardo, abogado, fué pisoteado por el caballo de un policía cuando ésta dispersaba un grupo republicano. Alcalde sufrió graves lesiones internas, a consecuencia de las cuales falleció.

LA CUESTION CATALANA SE TRATARA POR EL GOBIERNO

BARCELONA, febrero 18. (AP) El periódico «Diario del Mediodía» órgano de la Liga Regionalista, afirma que uno de los compromisos contraidos por el Gobierno del Almirante Aznar, con motivo de la convocatoria de Cortes Constituyentes, es el de resolver el problema catalán, acordando que se discutan las condiciones de vida de la nación catalana dentro de España.

REGOCIJO EN CARTAGENA POR LA DESIGNACION DE AZNAR

CARTAGENA, febrero 18 .(AP) La noticia dando cuenta de haber sido encargado el Almirante don Juan Bautista Aznar de la presidencia del Consejo de Ministros, ha causado gran satisfacción en esta ciudad, especialmente entre el personal de la Armada, así como también entre los elementos oficiales y aristocráticos, entre los que cuenta grandes simpatías.

CHOQUE DE UN TREN Y UN AUTOBUS EN CATALUÑA

BARCELONA, febrero 18. (AP) Al chocar un tren con un autobús entre Gerona y Barcelona, hubo tres muertos y un herido gravisimo.

VENTOSA SALIO EN EL EXPRESO PARA MADRID

BARCELONA, febrero 18. (AP) En el expreso ha salido para Madrid don Juan Ventosa, nombrado para ocupar la cartera de Hacienda del nuevo Gabinete.

Acudieron a despedirlo a la estación gran número de comerciantes y banqueros, así como amigos.

Interrogado por los periodistas, no quiso hacer declaraciones.

FALLECIO DON PEDRO NOVO Y COLSON

MADRID, febrero 18. (AP) Ha fallecido don Pedro Novo y Colson, capitán de Navío retirado y Académico.

Contaba ochenta y siete años de edad y falleció a consecuencia de un ataque cardiaco.

ITALO BALBO FUE APLAUDIDO EN BARCELONA

BARCELONA, febrero 18. (AP) El general Italo Balbo, ministro de Aviación de Italia, que se dirige a su país procedente de Suramérica, fué objeto de un entusiasta recibimiento cuando el buque en que viaja llegó hoy a este puerto.

Recibió al general Balbo en nombre del Gobierno español el general don Fernando Berenguer, hermano del exprimer ministro.

Dijo el general Balbo que había vendido su aeroplano al gobierno brasileño en $43.000, cuyo pago se efectuará en tres meses, en metálico con cincuenta mil libras de café

CITARA A ASAMBLEA EXTRAPARLAMENTARIA EL NUEVO GOBIERNO

MADRID, febrero 18. (AP) En los círculos políticos mejor informados se dice que el nuevo Gobierno proyecta convocar a una Asamblea extra-parlamentaria, en la que estarán representados todos los partidos políticos, incluso los de la extrema izquierda, y la cual tendrá la misión de redactar el ante-proyecto de reforma de la Constitución de 1876, a fin de que las Cortes Constituyentes puedan discutirlo después.

El Gobierno proyecta también modificar las leyes sociales en sentido radical, atendiendo así a las aspiraciones obreras. Otro punto del programa del Gobierno es revisar la obra pasada de la dictadura.

EL PRINCIPE DE GALES SALIO AYER CON RUMBO A LA CAPITAL BOLIVIANA

PUNO, Perú, febrero 18. (AP) El príncipe de Gales y su comitiva salieron hoy hacia Bolivia, a través del lago Titicaca, el más alto del mundo. El príncipe, su hermano y los que forman su séquito, estuvieron hoy recorriendo la vecindad de Puno y a las cuatro y media de la tarde comenzaron el recorrido del lago, que está situado a 11,800 pies sobre el nivel del mar, en el vapor lacustre «Inca». Desembarcarán en Huaqui, puerto boliviano sobre el Titicaca, para seguir por tren hasta La Paz.

El Tiempo en España

MADRID, Feb. 18, (AP.)—En toda España reina un tiempo favorable. Las temperaturas máxima y mínima en Madrid en las últimas 24 horas fueron 10 y 1 bajo cero, respectivamente; en Barcelona, 18 y 4; en Málaga, 16 y 8 y en Alicante, 14 y 7.

VIAJE RAPIDO Y SEGURO

Habana—Sta. Clara—Habana

Por los Expresos del DIARIO DE LA MARINA

Salida de la Habana: 8 DE LA MAÑANA

«LA MARINA», por T. Rey

Salida de Santa Clara: 6 de la tarde

(Café «El Artesano»)

3.50 por persona.

Para más informes: Sr. BARANDALLA

Telf. M-8787.—Habana.

NICETO ALCALA ZAMORA

LA REVANCHA DE UN AGRAVIO PERSONAL. — DE MONARQUICO A REPUBLICANO

(Especial para el DIARIO DE LA MARINA)

(Por George M. JOHNSON)

MADRID, febrero. AP.—Niceto Alcalá Zamora, tempestuoso lider de los republicanos españoles, ha gastado casi toda su fortuna en la revancha de lo que considera un agravio personal que le infirió el finado doctador, General Don Miguel Primo de Rivera, agravio que le llevó a cambiar radicalmente de política y de convertirse de monárquico en el más virulento enemigo de la corona.

Nacido en la risueña aldea de Priego, Córdoba, el 6 de julio de 1877, Don Niceto no desperdició sus años juveniles y no tardó en hacerse distinguir como uno de los más hábiles licenciados y oradores de España.

En la vida pública su característica más saliente ha sido su fogoso temperamento, tan pronto al cariño intenso a una persona como al odio cordial.

Como monárquico y miembro del partido liberal, tres veces fué ministro y en la rama menor de las cortes por largo tiempo representó al distrito de Jaén antes del advenimiento del General Primo de Rivera. Su verbo brillante y su poderosa influencia política lo hicieron una de las personalidades de más relieve y más destacadas del reino. Precisamente por su fácil dominio de la palabra y su valimiento, su carrera, después que hubo abandonado las filas monárquicas, guió sus pasos hacia la Cárcel Modelo de Madrid. Allí está desde el 1 de diciembre de 1930.

Cuando se le arrestó, dijo a sus guardias: Claro está que soy uno de los jefes de los levantamientos desafortunados de Jaca y de Cuatro Vientos. Era yo el elegido a encabezar la república española". Se le atribuye también el famoso manifiesto proclamando la república y acusando a la monarquía de tiranía.

Por su odio a la monarquía, sus amigos creen que Don Niceto pasará todavía mucho tiempo tras las barras de la cárcel, aunque no sea sino para impedir que cunda su agitación política.

Su brusco cambio del monarquismo al republicanismo advino cuando ya sus cabellos encanecían. Abandonó la causa del rey durante la dictadura del General Primo de Rivera, principalmente, porque le hirieron los ataques del General contra los políticos de la vieja guardia, calificándolos de corruptores y estériles.

Alcalá Zamora interpretó este punto de vista como un insulto personal y cuando Don Alfonso XIII no salió a la defensa de sus viejos amigos y defensores, el lider liberal y monárquico dijo que jamás volvería a prestar su apoyo a la corona.

Cuando el gobierno del General Dámaso Berenguer, tras la caída de Primo de Rivera, restauró la libertad de reunión y de expresión política, Alcalá Zamora hizo silbar su látigo, criticando abiertamente a la monarquía y abogando por el establecimiento inmediato de la república. Galvanizó a los círculos políticos con su primer discurso fulminante, pronunciado el 13 de abril, 1930, en Valencia.

De ahí en adelante, Alcalá Zamora dedicó todo su tiempo y prácticamente toda su fortuna personal a la hoguera que preparaba contra la monarquía y que por fin estalló en el movimiento de diciembre.

HOTEL ALAMAC

Broadway y Calle 71
New York

Es, desde hace años, el hotel preferido de todos los cubanos, por su edificio a prueba de incendio, su gran confort, su cocina criolla, y el ambiente de «hogar» que en él se respira.

Estas circunstancias lo hacen el sitio ideal de residencia de todas las familias cubanas que visitan esta ciudad, así como de los más conocidos hombres de negocios de Cuba, de señoras que se ven obligadas por cualquier motivo a viajar solas, de jóvenes estudiantes en los Estados Unidos y de señoritas colegialas.

En el piso tercero se hallan instaladas las oficinas del DIARIO DE LA MARINA con un salón de descanso y lectura a la disposición de todos los cubanos.

Los intérpretes del Hotel estarán en los muelles y estaciones a la llegada de los vapores y trenes.

Cuartos con baño desde $3.00 diarios y $75.00 mensuales. Además la Dirección está dispuesta a estudiar arreglos especiales con los clientes.

Para más informes y solicitud de presupuestos dirigirse a:

Mrs. Evangelina Agüero
Gerente Hispano

Hotel ALAMAC
Broadway & 71st. Street, New York
CABLE: ALAMACOTEL, NEW YORK

PROXIMA SALIDA DE

NUEVO SEMANARIO DE ACTUALIDAD QUE USTED DEBERA LEER

PORQUE:

1 - informará gráfica y detalladamente sobre cuanto ocurra en Cuba, España y el resto del mundo;

2 - recogerá en sus páginas informaciones plenas de interés humano;

3 - expondrá en sus columnas «oportunamente» problemas reales y prácticos;

4 - realizará encuestas entre elementos caracterizados sobre cuestiones de interés general;

5 - ofrecerá al Comercio y a la Industria el mejor medio de propaganda;

6 - mantendrá un servicio constante y especial sobre las últimas novedades en modas, cine, literatura, arte, ciencia y deportes;

7 - creará un lazo real entre sus lectores y ORBE

EL ALMIRANTE AZNAR HA DECLARADO QUE CONVOCARA A ELECCIONES

(Continuación de la Pág. PRIMERA)

treinta oficiales más de los hundidos navíos españoles. Durante su internamiento, el capitán Aznar y sus compañeros solo fueron prisioneros nominalmente, pues tenian acceso a todas partes y entrar y salir del Hospital Naval cuando quisiera, además de ser agasajados por autoridades y particulares.

Arthur C. Humphreys, viceconsul de España, visitó posteriormente al almirante Aznar en España, obteniendo de éste la declaracion de que había dejado en él imborrable y agradecido recuerdo el cordial trato de que fué objeto en Virginia.

De los ministros el primero en posesionarse de su cargo fué el Marqués de Hoyos, hasta esta mañana alcalde de Madrid. A las dos de la tarde el Marqués se hizo cargo de su bufete. El Marqués no es precisamente un caudillo político.

Su amistad hacia el rey es grande y reconocida. Desde que Berenguer se hizo cargo del gobierno el Marqués ha sido alcalde de Madrid. Como neutral se le ha dado la cartera de Gobernación, a fin de que no intervenga en las futuras elecciones que se espera se celebraran con toda sinceridad. El Marques tiene unos 56 años ,y su actuacion como alcalde ha sido muy elogiada.

El segundo ministro en posesionarse de su cartera fué el Conde de Romanones. A las 6.15 de la tarde se presentó en el ministerio de Estado y cambiando los discursos de rúbrica con el Duque de Alba, frente a los jefes de las diferentes secciones y de todo el personal del despacho, quedó frente al Ministerio desde esa hora.

Romanones fué quien ocasionó la caída del gobierno de Berenguer.

Según dijo luego esto le produjo inmensa satisfacción porque «era la única forma de salvar la monarquía y sacar el carro del gobierno del atasco dificil en que se encontraba».

Romanones es capitalista y se dice que es el hombre más rico de España, calculándose su capital en unos 300 millones de pesetas. Es hombre caritativo donando en silencio y secretamente grandes cantidades cada año a los hospitales de Madrid. Fué enemigo perpetuo de la dictadura y Primo de Rivera una vez lo castigó multándolo con medio millón de pesetas.

Don Manuel García Prieto, Marqués de Alhucemas, es el Jefe del Grupo Liberal llamado a veces demócrata. Era presidente del Consejo cuando el golpe de estado del 13 de Septiembre de 1923 y entonces prometió retirarse para siempre de la política, como lo hizo Sánchez Guerra, quien llamando a sus amigos les manifestó que en lo sucesivo deberían seguir el partido de Melquiades Alvarez.

Alhucemas, sin embargo, volvió a la política al exigirlo las circunstancias. «Mi amor por la monarquia me hizo romper mi promesa», ha dicho el Marqués. Alhucemas es abogado notable, ha sido muchas veces ministro de Gobernación, de Estado y presidente del Consejo.

El conde de Bugallal, jefe de los Conservadores, ha dicho que el gabinete fué propuesto en la reunion de anoche cuando se decidió hacer toda clase de sacrificios e integrar el gobierno con elementos liberales, demócratas, regionalistas y conservadores, a fin de que así se solucionaran los problemas de Espana.

Bugallal dijo, durante la dictadura, que su amor por la monarquia estaba por encima de las ofensas que le hiciera la dictadura.

Esta tarde Bugallal sostuvo larga conferencia con el saliente Ministro de Hacienda, señor Wais y luego habló con Cambó. Wais le dijo que existen al presente tres millones de libras esterlinas en el Banco de Londres, los cuales se han puesto a la disposición del banco internacional de pagos para hacer frente a cualquier eventualidad.

En el ministerio del Ejército tuvo lugar una escena conmovedora. Como Berenguer no pudiese ir al Palacio a causa de su pie enfermo el rey mismo fué al Ministerio a visitarlo y a tomarle el juramento que éste reiteró. Así de presidente paso a Ministro el General Berenguer. Todavia tardarán varios días antes de que pueda salir a la calle, pero puede moverse dentro del Ministerio en una silla de inválidos.

De los otros ministros que tomarán posesión mañana, don Juan de la Cierva es tal vez el mejor conocido en América. Es representante caracterizado de las derechas españolas incondicionales. Siempre ha sido monárquico leal. Es hombre de gran inteligencia, abogado brillantísimo y polemista hábil. En Murcia es el jefe político. Su hijo es el inventor del autogiro Lacierva. Cuando se fusiló a Francisco Ferrer, el anarquista catalán, en la fortaleza de Montjuich, Don Juan era Ministro de Gobernación y desde entonces se ha mantenido firme contra las izquierdas españolas que le acusan de reaccionario y de ultra conservador. Tiene cerca de 70 años pero es hombre muy enérgico y de gran fortaleza de espíritu.

El almirante don Luis Rivera tiene gran prestigio en la armada española sin ser político ha desempeñado ya otras veces la cartera de Marina. Ha sido comandante general de los apostaderos navales de Cartagena y Ferrol; ha participado en las guerras coloniales de España, así como en la campaña de Marruecos. Es persona de gran distinción y su popularidad en la marina española es grande.

Don Juan Ventosa, designado por el mismo Cambó, para ministro de Hacienda, es hombre de unos 56 años. Es uno de los gerentes de la compañía «Chade» de Barcelona, donde reside generalmente, está interesado en numerosos negocios catalanes y es partidario acerrimo del regionalismo catalán, del cual es una de las figuras más destacadas, contándose en segundo lugar después de Cambo.

En cuanto al duque de Maura es ésta la primera vez que ocupa un ministerio, aunque pudo haberlo hecho antes, pero su padre cuando fué primer ministro nunca quiso que su ilustre hijo ocupara puestos oficiales.

El Duque es considerado como uno de los grandes cerebros de España; es estudiante aventajadisimo, siendo académico de Historia y de la lengua. Recientemente escribió la historia de la dictadura en cuya obra atacó duramente a Primo de Rivera y a las personas que ayudaron a Primo a mantenerse en el Poder. Tiene 52 años y está casado con la hija de una gran personalidad cubana durante el periodo colonial,—del Conde de la Mortera.

EL NUEVO GOBIERNO APLICARA LAS LEYES, SIN SEPARARSE DE ELLAS NUNCA

MADRID, Febrero 18. AP.— El primer ministro Almirante don Juan Bautista Aznar dijo hoy a los representantes de la prensa que el nuevo Gobierno procurara realizar una revisión constitucional verdad.

El nuevo jefe del gabinete dió a conocer, a grandes rasgos su programa, diciendo que los detalles no podría facilitarlos hasta después del consejo de ministros de mañana en que se dará una nota.

«Primero convocaremos a elecciones municipales, después a las provinciales y, finalmente, al Parlamento», dijo.

«En el Parlamento pediremos la reforma de ciertos articulos de la Constitución de 1876.

«El Gobierno tratará de que la normalidad legal y política queden restablecidas de acuerdo con la Constitución».

Aseguró el Almirante Aznar que el gobierno se propone aplicar las leyes, «pero sin separarse nunca de ellas».

Preguntado si el Gobierno intenta conceder una amnistia a los presos por la revolución del mes de diciembre último, el Almirante contestó: «Nada puedo decir por ahora, porque nada sé».

Dijo que los ministros que no prestaron juramento hoy, lo harán mañana y que después se celebrará un cambio de impresiones.

No explicó el Almirante Aznar los articulos de la Constitución que van a ser objeto de modificaciones. La Carta de 1876 da al Rey amplios poderes, y la mayoría de los partidos políticos han pedido con insistencia la reunión de las Cortes Constituyentes para que la nueva carta se redacte sobre normas más modernas y democráticas.

El Conde de Romanones celebró esta noche una conferencia de dos horas con el ministro saliente de Estado, Duque de Alba, y después de enterarse minuciosamente de los asuntos internacionales, redactó un comunicado dirigido a los diplomáticos españoles acreditados en todas las capitales del mundo, explicándoles la situación.

Cuando los periodistas interrogaron al Conde de Romanones si consideraba posible una amnistía para los presos políticos. Replicó:

«Quién piensa ahora en eso?»

Con referencia a la pregunta que se le hizo acerca de si el nuevo Gobierno intenta modificar el Código Penal de Primo de Rivera, manifestó:

«Nada de eso puede hacerse inmediatamente».

M.E.C.D. 2016

DIARIO DE LA MARINA

FUNDADO EN 1832

Dirigido hasta 1919 por D. Nicolás Rivero y Muñiz

Editado por la Cía. DIARIO DE LA MARINA (S. A.) cuyo programa consiste «en la defensa de los intereses generales y permanentes de la Nación cubana, de los especiales de la Colonia española establecida en la misma y de la unión y armonía entre los diversos elementos que con viven en el país». —Art. 1o. de los Estatutos.

PRECIOS DE SUSCRIPCION AL «DIARIO DE LA MARINA»

Habana y Provincias
Mes . . . . $ 1.60
Trimestre . . „ 4.20
Semestre . . „ 8.00
Año . . . . „ 15.00

Extranjero
Trimestre . . $ 5.00
Semestre . . „ 9.50
Año . . . . „ 18.00

Edición Dominical (Para el extranjero solamente)
Semestre . . . $ 3.00
Año . . . . „ 5.00

OFICINAS:
HABANA
Prado 103
NEW YORK
516 Fifth Ave.

TELEFONOS:
Redacción, Administración, Quejas, etc. C. Privado . . M.7911
Imprenta . . M-9665
Máquinas . . M-3450
Anuncios Clasificados A-3333
Radio . . . M-7714

Trata de Negros

Por ANTONIO ESCOBAR

LA LIGA DE LAS NACIONES TOMA MEDIDAS CONTRA LA TRATA DE NEGROS, HECHA, PRECISAMENTE, POR LOS NEGROS DE LIBERIA.

LA trata de negros fué por largo tiempo un negocio muy lucrativo. Consistía en cazar negros —o comprarlos baratísimos a los jefes de tribu— para venderlos bien, como esclavos, en las Antillas. Los principales explotadores de este negocio fueron los españoles, los ingleses y los portugueses. En Inglaterra la trata fué legal hasta el año 7 del siglo Diez y Nueve, en que la abolió el Parlamento.

Siguió siendo legal en España hasta unos 30 años después; cuando el gobierno de Madrid se obligó a suprimirla, por un tratado hecho con el gobierno de Londres.

Pero los Capitanes Generales de Cuba no sólo no la persiguieron— excepto uno, el Conde de Cheste— sino que la explotaron. Historia o leyenda, se ha dicho que cobraban una onza por cada negro bozal que dejaban entrar en la isla. Aquí tengo que rectificar: hubo otro General anti-esclavista, Dulce, quién el año 1866 hizo formar proceso a un Coronel, o Teniente Coronel, Argüelles, Gobernador de Cienfuegos, por haber permitido el desembarco de una expedición negrera.

No sé si cobró una onza **per capita,** como los Capitanes Generales o si, dada su inferior graduación, se contentó con dos doblones.

Pues bien, **eh bien,** como diría el político francés Monsieur Laval, a quién saludo con respeto, porque en estos días, gracias a su talento y su oratoria, ha llegado a Primer Ministro de su patria, habiendo comenzado su vida como hijo de un carnicero de aldea; pues bien, ese negocio de la trata de negros, antes hecho por blancos, lo hacen ahora negros.

Estos no son unos etiopes salvajes, jefes de tribu, sucintamente vestidos de tapa-rabo, sino unos sujetos civilizados, cultos, bien trajeados y que ejercen o han ejercido los más altos cargos políticos en la República de Liberia; la cual —sarcasmo del destino— fué fundada por los Estados Unidos en la costa de Africa para refugio de los bozales que los cruceros británicos tomaban en los barcos negreros y conducían a Sierra Leona.

La Liga de las Naciones, por medio de una Comisión, ha investigado esta trata contemporánea y ha nombrado una segunda Comisión para que dicte disposiciones que remedien todo lo malo descubierto por la primera. Se ha invitado al gobierno de los Estados Unidos a tener un representante en esta segunda Comisión y se cree que aceptará.

De las investigaciones resulta que Mr. Yancy, Vice Presidente de la República de Liberia y otros funcionarios públicos han vendido negros del interior —que son los que no están civilizados y viven en estado de tribus —a los hacendados, o **planters,** de la colonia española de Fernando Poo. A otros etíopes se les ha obligado por el gobierno liberiano a trabajar, **sin paga** en la construcción de carreteras, hasta por períodos de nueve meses. Cuando los jefes de tribu no han aportado el número de bozales que se les ha exigido, han sido maltratados cruelmente y se les ha puesto en ridículo ante su tribu para despretigiar su autoridad. Los soldados liberianos han abusado de las mujeres.

También han sido vendidos negros para la colonia francesa del Gabón y para Libreville, que está en el Congo francés. El tráfico con Fernando Poo se hizo de 1914 a 1927 con arreglo a un convenio con el Gobierno Español, el cual pagó el transporte de más de 7 mil liberianos. **Pocos de éstos** volvieron a su tierra; no se nos dice si porque a los más les fué tan bien en aquella isla, que se arraigaron en ella o porque dejaron allí sus huesos, a consecuencia de la colaboración entre el hambre y el boca-abajo.

El descubrimiento y la salida a luz, con sanción oficial, de este asunto espantoso, originó la dimisión del Presidente de la República de Liberia, Mr. King y del Vice Presidente, Mr. Yancy. No está probada la "conexión directa" —según la expresión oficial empleada— del Presidente King, pero su responsabilidad es evidente, según la Constitución. Cuanto al Vice Presidente, su caso es claro, puesto que dirigió las operaciones para proveer de esclavos a los clientes de Fernando Poo y de las colonias franceses.

Como se vé, la Liga sigue justificando su existencia y demostrando su utilidad, al sacar a la vergüenza internacional las fechorías de los gobiernos.

—Nueva York, Febrero.

GOLF EN EL COUNTRY CLUB

RESULTADO DE LOS JUEGOS CELEBRADOS AYER EN OPCION CAMPEONATO NACIONAL

Discuten Hoy el Campeonato de Hand Ball de Cuba

Garciarena y Digon, de la Y. M. C. A. jugarán un interesante partido contra Munyet y Garmendia

Esta noche se decide el campeonato dobles de hand ball de la Unión Atlética de Amateurs. Nos referimos a la justa senior del máximo organismo, por la cual han venido luchando con verdadero entusiasmo los atletas del Club Ferroviario y los de la Asociación Cristiana de Jóvenes.

Ayudados por la ausencia de Mongo Pérez, cuya retirada ha contribuido hacer más interesantes y reñidas las justas de hanbol de la Unión, la pareja Garciarena-Digón, de la Y. M. C. A., ha logrado llegar a los finales del campeonato senior en muy excelente posición para conquistarlo.

Debe de vencer el martes por la noche a la pareja Montes de Oca-Vicente, del Ferroviario, a la que dejaron en 22 tantos, los bravos representantes de la Guay se disponen a jugar esta noche con Munyet y Garmendía, del Ferroviario, que gozan de mucha fama como jugadores, a fin de apoderarse del campeonato de Cuba. Este match, decisivo del campeonato, comenzará a las nueve y cuarto de la noche, y tendrá como campo de acción la cancha de tres paredes de los Pulgarcitos.

La entrada para los fanáticos es gratis.

Para pasar a los finales, Garciarena y Digón tuvieron necesidad de demostrar su «clase» en el juego del martes. En la primera parte del partido se vieron con un score adverso de 14 por 4, pero después sacaron fuerzas de flaquezas, y jugando sensacionalmente ganaron una serie de tantos seguidos para provocar una igualada a 20.

Después de eso, el partido fué francamente Cristianos y Montes de Oca y Valiente,—que jugó admirablemente durante todo el game,—no pudiendo pasar del tanto 22. Quiere decir ésto, que Garciarena y Digón hicieron 2 tantos para ganar el partido, en tanto sus rivales no podían hacer más de ocho.

Al jugarse el primer round del 19 th torneo anual de golf que en opción al campeonato de Cuba se efectúa siempre en los links del Country Club de La Habana, dos de los cuatro jugadores americanos que participan en él quedaron prácticamente eliminados.

Dave Rose, de Los Angeles, eliminó a Guillermo Zaldo ,de La Habana y Thomas Therrien, de Filadelfia, survivió cuando su oponente, J. Arioza, de Cuba, perdió por default.

Los otros dos golfistas yankees, representantes ambos de New York, cayeron ante el juego acabado de entusiastas sportmen locales. Frederick Snare venció a Allan Lord, de New York, 5 y 4, en tanto que George Walsh, residente americano aquí eliminó a George Stern, 8 y 6.

El resultado de los primeros juegos, en los cuales figuraron una serie de americanos residentes aquí, fué así:

Johnny Rivera venció a F. Sánchez.

Juan Ulloa derrotó a W. Hartman en 20 hoyos.

C. Rodríguez venció a G. Kear, 7 y cinco.

M. de Armas le ganó a M. Pollack por default.

Pollack Junior derrotó a Raul Mendoza, 3 y 2.

O. Nodarse derotó a Carlos Morales, 5 y 4.

W. Bratten a Mr. Flyn.

J. Z. Horter venció a Mr. Kaffenburg, 3 y 2.

Carrillo derrotó a Hevia, por default.

Hand Ball Hoy en el Ferroviario

Los Red Sox de Boston Esperan Mucho del Pitcher Zurdo Jimmy Brillheart

El manager Collins cree que podrá sacar del muchacho un ganador consistente. Los Braves, por su parte, esperan presentar este año un buen team

—Jimmy Brillheart, el único pitcher zurdo con que cuentan las «Medias Rojas» de Boston para la próxima temporada de base ball, no sólo ha firmado ya su contrato de 1931, sino que ha pedido permiso al manager Shano Collins para llevar al campo de entrenamiento de Pensacola a un hermano suyo más pequeño que tiene todas las características de un gran pitcher derecho en embrión. Esto dá una idea de lo entusiasmado que está Brillheart con la novena.

Esta nueva adquisición de los Red Sox es un producto del club «Minneapolis» de la Ass. Americana, donde ganó 18 juegos y perdió 16 el año pasado. Los «Medias Rojas» consiguieron sus servicios por medio del draft, después que los scouts hubieron de señalarle una serie de posibilidades para triunfar en la Liga Americana.

Shano Collins está entusiasmado con la contrata de Brillheart y cree que podrá convertir al muchacho en un pitcher ganador. En realidad, esto hacía falta a los Red Sox desde hace tiempo, pues desde la época de Babe Ruth, Dutch Leonard, y Herbié Pennock el team no ha podido contar con los servicios de un buen hurler zurdo. Tan grande ha sido la falta de zurdo en el «Boston», que casi todos los bateadores derechos de la Liga Americana se entusiasmaban ante la perspectiva de subir sus averages personales cada vez que sus equipos anunciaban una visita aFenway Park.

Brillheart que tiene 26 años de edad, ha ganado casi toda su experiencia en las menores y está seguro de triunfar con los «Medias Rojas». Durante el invierno se ha venido manteniendo en training jugando basket ball y ahora está jugando golf por los campos del Sur en espera del comienzo del training de primavera.

Los fanáticos locales han visto con cierta indiferencia la salida del inicialista Phil Todt y del catcher Joe Heving, los cuales han pasado al «Filadelfia Atléticos» por la vía de waivers. Ambos eran bastante buenos a la defensiva, pero sostenían muy débil hitting para jugar regularmente en el club.

Collins se propone iniciar la temporada con Bill Sweeney, en la inicial y Muddy Ruel en el catching. Y los demás puestos como el año pasado.

LOS «BRAVES»

Los «Braves», por su parte, se proponen reorganizar completamente el team y han empezado por anuncair que Rabbit Maranville es el único jugador que tiene asegurado su puesto en la novena regular. El Rabitt jugará el campo corto en la mayor parte de los games y actuará como capitán.

A fin de que el Rabitt no se canse mucho para el trabajo del campeonato. Bill Mac Kechnnie piensa utilizarlo muy poco en los matches de exhibición.

Johnny Wilson, uno de los novatos del team, jugará en casi todos esos encuentros primaverales, y eso le servirá de mucho para aparecer después en el campeonato, caso de que sea necesario.

Al comentar la posibilidad de que los «Braves» hiciesen un cambio con los «Gigantes» a base del outfitld Berger y del pitcher Seibold, Mac Kechnnie declaró:

«Ni locos que estuviésemos. Los «Braves» fortificarse, nunca debilitarse. Si cualquier club quiere negociar con nosotros, podrá entender se fácilmente siempre que nos ofrezca la oportunidad de adquirir buenos jugadores, pero nunca cederemos uno de nuestros players para quedarnos sin un sustituto de valer».

Schang Puede Resultar Este Año el Receptor Regular de los Tigres del Detroit

A pesar de sus 42 años, el viejo ex Yankee tiene condiciones todavía para brillar por una temporada más en el más joven de los dos Circutos del Big Show

Cuando los redobles de tambor llamando a filas se escuchen dentro de pocos dias en los campos de training de los clubs de las Grandes Ligas, habrá un curtido veterano de cien batallas en primera linea, y del cual se creía, hace bien poco, que no tomaría parte en otra campana. Nos referimos a Wally Schang, receptor recio hitter, que pasó sus mejores años en los Yankees, cuando Miller Huggins se hallaba al timón de los Mulos de Manhattan.

Schang actuó como segundo catcher en su viejo club, los Athletics, el año pasado; pero al final de la temporada recibió su release, para dejar paso a los jóvenes. A la edad de 42 años, con 17 años de servicio en las Mayores detras de él, todo parecia indicar que el notable catcher de otros dias habia pasado a la historia; pero Bucky Harris, en Detroit, necesitaba de un experimentado receptor y pasando revista al material disponible, no encontró otro mejor que el veterano Schang, decidiéndose por fin a firmarlo.

SUS PIERNAS AUN ESTAN FUERTES

Schang no va al Detroit para ocupar un puesto de coach y si a realizar un efectivo trabajo como catcher regular. No seria una sorpresa, al fin y al cabo, si nos encontramos con que Wally conquista el primer lugar entre los catchers del club ya que, despues de todo, sigue siendo un excelente receptor, recio bateador y excelente tirador y asegura, además, que sus piernas todavia son lo suficientemente fuertes para sostenerlo toda la temporada luchando en primera fila.

Schang tenia sólo veintitrés años cuando apareció en el line up de los Athletics en 1913, después de un solo año de experiencia en las Menores con el Buffalo. El muchacho se desarrolló rápidamente y a la temporada siguiente conquistó el primer puesto entre los catchers del Fila, quitándole la plaza a Lapp y Thomas. Sobrevivió a la fuerte sacudida experimentada por los Athletics después del desastre sufrido en la serie mundial de 1914 y fué utilizado como tercera base y outfielder, además de realizar de vez en vez algún trabajito detrás del plate, durante las tres siguientes campañas.

Al finalizar la season de 1917 Schang ,en unión de Bush y Strunk, fué enviado a los Red Sox a cambio de Gregg, Thomas y Kopp y 60 mil pesos en efectivo. Su trabajo en el infield y outfield de los Athletics, dió por resultado que declinara su «catching form» en 1918, y así, a los treinta años y en la plenitud de su carrera, se encontró actuando como simple sustituto del veterano Sam Agnew.

En la serie mundial de ese año, Schang, sin embargo, volvió a la vida con un formidable «rush», bateando 444 en cinco encuentros y jugando parte principalísima en la derrota que su club propinara a los Cubs.

A LOS YANKEES, EN UN CAMBIO

Schang fué el primer catcher de los Red Sox en 1919 y 1920 y bateó más de 300 en ambas temporadas. Entonces, antes de la terminación de la season de 1921, pasó a los Yankees en el gran cambalache que envió a Vick, Pratt, Ruel y Thormahlen a los Red Sox. Junto con Schang, Huggins consiguió a Hoyt y Harper.

Schang laboró con los Yankees des de 1921 hasta la terminación de la campaña de 1925, cuando fué vendido al St Louis, catcheando para este club hasta 1921. Estuvo con los Athletics el año pasado y ahora, cuando todo el mundo pensaba que su carrera habia terminado, pasa a Detroit y en condiciones excelentes para conquistar la plaza de primer catcher del club.

SELECCIONES DE SALVATOR

PRIMERA CARRERA.—RECLAMABLE

Cuatro furlones. Para ejemplares de 2 años no ganadores. Premio: $800.

CHIC BIRD, 110, potranca adquirida por el doctor Alberto Inclán, en el último remate, tiene flus para derrotar a este grupo de pencos, si bien su posición exterior la perjudica bastante. BARSTON, 110, es un ejemplar de la cuadra de Loucheim que se dice ha practicado excelentemente. Inscripto varias veces, ha sido siempre retirado. CHAMPING, 115, de la cuadra de Tarn, tiene sus probabilidades, termina fuerte y lleva encima al gran Longden. CARROTS, 107, no es probable que entre en la carrera. Sus carreras en fango son excelentes. ROSA DE CUBA, 107, tiene un nombre bonito, pero tiene tendencias a arrancar mal, lo que es muy perjudicial en la posición que tiene. — También correrán: Dr. Rogers, 110; Decline, 110; Meal Money, 107; General Ormont, 105; Good Fortune, 107; Unstained, 112; Anavah, 102; Elsien Bruce, 104; Cloiseth, 110; Cerveza, 110; Flying Squaw, 107; Kneehigh, 110 y Singing Kid, 115.

SEGUNDA CARRERA.—RECLAMABLE

Seis furlones. Para ejemplares de cuatro años y más. Premio: 800 pesos.

RANCH LASS, 105, luce mejor que esta comparsa y además la distancia es la que corre mejor. No hay que olvidar que a fines de temporada los caballos cansados van perdiendo su forma. MARGARET PARKER, 105, tiene velocidad, pero su especialidad es el fango y en los seis furlones suele cansarse. ORESTES II, 110, viene mejorando según demostró en sus dos últimas, pero no es probable que entre en la carrera. LUCKY PLAY, 11 es un veterano que ha visto pasar sus mejores días, y es dudoso que pueda triunfar sobre estos. STURDY STELLA, 105, corrió bien en su última, pero esta es una yegua bastante inconsistente. También correrán: Kavanaugh, 107; Voyage, 115; Finnath, 115; Cheroke Maid, 105; Pandover, 110; Red Bank, 110; Prince Ronald, 110; Old Kickapoo, 110; Norma Jean, 107; Beau Aspin, 115; Wolfy, 115; Cliftons Maid, 105 e Icarus, 115.

TERCERA CARRERA.—RECLAMABLE

Seis furlones. Para ejemplares de tres años. Premios: 800 pesos.

DARKAYRES, 107, es el mejor de esta comparsa, pero dudo que vuelva a competir hoy después del tremendo esfuerzo que ayer realizó corriendo en la milla. TAT, 110, es bueno en pista fangosa y su clase es excelente, pero con Catrone encima y cuasi favorito se le puede ocurrir visitar la parentela de Campechuela. ABSOLUTELY, 110, hizo una buena demostración en su última después de un largo descanso en que le fué prohibido correr. SHUFFLE AGAIN, 110, hizo una buena demostración en su última después de un largo descanso y con lo cansón que es debe pararse. SPRING CLEANING, 103, es una hija de Broomstick que ha llegado de Miami para fortalecer la cuadra Greentree en esta. También correrán: Meclona, 103; Chrysanthemum, 109; Frontman, 113; Gateboy, 110; Water Port, 107; Alpine Girl, 103; Donna Vivian, 103; Rosie Finnegan, 100; Tamerlane, 110; Mr. Moon, 105; Ruth Marie, 109; Tryor, 114 y Rod and Reel, 103.

CUARTA CARRERA.—RECLAMABLE

Milla y dieciseisavo. Para ejemplares de tres años. Premio: 800 pesos.

RAVE, 107, va hoy a mayor distancia, detalle que le conviene mucho y con la monta de Smith, que probablemente la dirigirá, es el candidato de mayores probabilidades en la carrera. OFFICER, 112, hizo una gran demostración en fango y es sin duda el contrario que tiene que derrotar Rave en la carrera. BABY WRACK, 102, irá guiada por Neal, y si nos fijamos en su última tenemos que concederle buenas posibilidades. OLD SOL, 107, ha hecho el más ridículo de los papelazos en repetidas ocasiones, y después de su última demostración no podemos darle chance. MASTERS ROSE, 102, tiene alguna velocidad pero se cansa como un burro al final.—También correrán: Rough and Tumble, 102; Last Hour, 97; Lightning Girl, 97; Dixie Bo, 107; Laughing Girl, 102; Spanish Indian, 102 y Sugarland, 97.

QUINTA CARRERA.—RECLAMABLE

Milla y 50 yardas. Para ejemplares de 4 años y más. Premio: 1000 pesos.

STERN CHASER, 111, hizo una fenomenal demostración en su última, y si hoy no corriera de acuerdo con su anterior, era hora de ir pensando que los cálculos se habían ido a bolina. FAIRYMAN, 113, es un veterano de clase y todas sus últimas son soberbias, pero dudamos de que pueda batir a Stern Chaser en su forma habitual. MISS DESMOND, 110, ha ganado sus cuatro últimas y hará su papel en la carrera, pero luce inferior. YOUR PLAY, 108, si volviera a su forma de principios de enero, pudiera ser la sorpresa.—También correrán: Pan, 113; Eveline F., 105; Photoi, 110; Ulverston, 105; Flying Express, 110 y Mozart, 118.

SEXTA CARRERA.—RECLAMABLE

Milla y 50 yardas. Para ejemplares de tres años y más. Premio: 800 pesos.

QUEEN EMMA, 107, con su posición interior es probable que se acuerde de su tiempo, aunque debemos fijarnos en la clase de maromero que le encaraman encima. MISSY, 95, lució mucho en su carrera de ayer. Finaliza fuerte y es el caballo a derrotar. WANDERING TIMES, 107, es otro de los bultones que sale a la cancha en esta carrera. KAULANA, 107, ha tenido relámpagos de velocidad inicial.—También correrán: Trustee Crowe, 112; Mary Virginia, 107; Mabel Seth, 107; Wentz, 112; Fair Vena, 107; Brown Leaf,: 112 y San Slick, 112.

SEPTIMA CARRERA.—RECLAMABLE

Milla y 50 yardas. Para ejemplares de tres años y más. Premio: 800 pesos.

ONDORA, 107, fué corrido como tip en su última. Viene mejorando y siendo el grupo tan inferior, debe corresponderle la victoria. UNCLE BOOT, 112, tiene un buen chance en la carrera, pero no es tampoco ninguna luminaria. MY BETTY, 95, fué una buena potranca en el Norte, pero aquí parece haber perdido toda su forma. SLY POLLY, 107, es un verdadero entierro ambulante, pero pudiera ser. BEAUTY BELLE, 95, es veloz pero se cansa. — También correrán: Collington, 112; General Clinton, 112; Oblique, 112; Joan Shirley, 107; Porto Bello Gold, 112; Grand Bey, 112 y Zenonian, 112.

MIRAMAR GARDEN OFRECERA EL 22 GRAN PROGRAMA

En star bout Virginio Corrales vs. V. Tuero de la Cultural a 6

Otro gran programa está combinado Amador Urquia para el próximo domingo en Miramar Garden; programa donde participarán numerosas estrellas que harán las delicias de los fanáticos. Como pelea estelar se ha firmado la reaparición de Virginio Corrales, el mejor prospecto cubano del semiprofesionalismo e ídolo de la Forrajera Cubana; Virginio Corrales, el notable welterweight cubano que se graduó en solo dos peleas, venciendo primero por decisión a Rodolfo Díaz y luego ofreciéndole una soberbia batalla a Battling Llano, será enfrentado en la pelea final con Vicente Tuero, el sensacional peso welter de la Cultural, considerado como uno de los más agresivos y valientes peleadores de la hora actual. Este combate ha causado soberbia impresión entre los fanáticos, por tratarse de dos peleadores del mismo estilo, dos fajadores que pamás dan un paso atrás y que gustan de los cambios de golpes, porque escalan el ring para ofrecerle al espectador el máximo de su capacidad artística.

JOSE PEREIRA; JOSE SARABIA Y OTROS

El programa, como anticipamos en las líneas anteriores, será un conjunto de bouts donde el espectador pasará por una verdadera gama de emociones. José Pereira, el estupendo peso mediano gallego, que cuenta con una cadena de knock outs, se enfrentará con un hombre de su categoría; José Sarabia, el soberbio feather weight del Mercado Unico, reaparecerá frente a un pugil de sus facultades; José Vegas, el ídolo de «Heraldo de Cuba», se medirá con Ramón Molina, el campeón del Ejército, y Manuel Pineda, el bravo carnicerito, se enfrentará con Pancho Villa, el valiente bantanweight de Rodolfo Díaz. Como se ve, habrá un programa excelente y para el próximo domingo se está tratando de firmar la pelea revancha entre Battling Llano y Rodolfo Díaz, que ha causado tanto fanatismo entre los fanáticos, quienes opinan que Battling Llano no fué el vencedor de aquel bout.

EL GLADIADOR Y MATEO GANARON EL ESTELAR

En una buena defensa, Eguiluz y Ecenarro quedaron en 27 tantos. Un prólogo que se llevan Ochoa y Llano. Casaliz perdió el final. El próximo sábado, gran función con gran estelar

Volvia al cemento del honor el ciudadano Emilio Eguiluz, cubano cien por cien al cemento del honor después de su fatalidad de hace días, que lo obligó a permanecer inactivo varios días. Y como este ciudadano nos dió gloria, prez y nombre jugando este deporte, que heredara honradamente de los papás de su raza, toda la admiración, deseosa de otorgarle su aplauso, se tornó gente y abrumó anoche la cuadra heroica de Concordia y de Lucena. Y cuando ingresamos la caricatura ni una localidad vacía; todo lleno; canchas, palcos, altas gradas y tendidos; todo de bote en bote; cabe los esplendores de los mil y pico focos que hacen del frontón una hoguera de oro.

Aplaudimos el son ardiente y el danzón sabrosón; nos descubrimos ante el himno un poco emocionados, porque el himno huele a guerra y salieron peloteando como los buenos los blancos: Ochoa y Llano, contra los azules: Aguiar y Aristondo; hemos dicho mal: como los buenos y hasta como los muy buenos los dos blancos, Ochoa, desplazado como un delantero de gran categoría y Llano como un zaguero de los grandes y que en la actualidad pega y juega a la pelota más y mejor que nunca y los dos en esta forma poco tiempo en desformar y desfondar a los dos azules, sencillamente, porque ni Aguiar ni don Ramón estaban ayer para estas arrogantes cosas de pelotear un partido en noche de gala en forma arrogante, que es gala del deporte. Se quedaron en el tanto 17. Boletos a

Primera quiniela: Ugalde. Boletos a $3.00.

Combinada: de Ugalde y Aristondo. Boletos a $32.00.

Era la hora grande; la hora de la vuelta del gran ciudadano; hora en que todos le tributamos la ovación a la vuelta. Emilio salía de blanco con Ecenarro, contra los azules El Gladiador y Mateo. Y el peloteo contra nuestro vehemente deseo se inicia con visos a un descalabro tremebundo; pues Irigoyen, metiendo el brazo cuyo el de Collazo es una tontería de brazo y Mateo trasteando como un genio, desbaratan y Eguiluz y hacen bailar como un espantadanzaris a Ecenarro; miramos al tanteador. Había 16 azules por cuatro tristes y borrosas que tenían los blancos. Mas repuestos del empujón, que fué de tonelada, los dos blancos comienzan a defenderse y logran pasar de la defensa al ataque y el Ciudadano, con sus habilidades y Ecenarro con su cañón, acercan las largas distancias y las acortan con gran inquietud del conglomerado fanático que, como bobo, no jugaba más que azul a todas manos. Y de un arrogante tirón obligan a forzar y a pifiar a Irigoyen, y a bailar, como espantadanzaris también, a Mateo, que no sabe dónde está parado. El contravance blanco no deja cuajar el empate; pero si llegan a desquitar la tremenda ventaja, de doce, en dos; esto es, poniéndose en 21 por 23 y en 26 por 28. Y para fin de susto lo ganaron los azules; pero los blancos quedaron en 27. Les gustó a ustedes? A mí no. Me parece que hubo más velocidad y pegada que arte; pues si se laboraron tantos formidables todos abundaron en la pifia y en la descolocación por exceso de pegada y de velocidad. Sin embargo, esta gente aún puede dar partidos formidables como verán ustedes no tardando. Boletos a $3.20.

Segunda quiniela: de Arana, boletos a $4.40.

Combinada: de Arana y Taboada. Boletos a $10.00.

Y vaya el tercero, que lo pelotearon a manera arrogante, los blancos Taboada y Trecet Menor, contra los azules Segundo y Casaliz; los cuales en dos rachas, blanca y azul, lo empataron en 9; 10; 12; 14 y 15; luego racha azul y blanca y otros empates en .3 y 24 y en 24 y en 25. Y lo ganaron los dos blancos. Qué mal Casaliz en el final! Boletos a $3.20.

F. RIVERO.

TORNEO DE GOLF EN P. BEACH

PALM BEACH, Febrero 18. AP.—Diana Fishwick derrotó a Mrs. H. T. Sterrett, de Hutchinson, Kas., por 3 y 2 en su match cuarto-final de hoy y la otra inglesa Kathleen Garnham, fué vencida por Virginia Van Wie de Chicago por 4 y 3, con un 72, 4 más que el par masculino y nuevo record femenino.

Helen Hocks entró en los semifinales con una aplastante victoria sobre Mrs. S. L. Reinhart de Chicago por 7 y 6.

En el otro mach Peggy Watlles de Buffalo eliminó a Mrs. E. M. Trounstine de Chicago por 3 y 1.

ENRIQUE MORALES Y RAMON CASTILLO

«Peter» Fernández, nuestro compañero de redacción, desea entrevistarse esta noche, a las ocho y media, con los señores Enrique Morales pasar por esta redacción a esa hora. y Ramón Castillo, los cuales pueden Se trata de un asunto de bastante interés.

RADIO Y ELECTRICIDAD

A CARGO DE ALBERTO GIRO

UN GRAN CONCIERTO OFRECERA EL DIARIO DE LA MARINA ESTA NOCHE, DESDE LA EMISORA C. M. W.

Como deferencia al DIARIO DE LA MARINA y a los radio escuchas, ofrecerá esta noche, de nueve a diez, el Conservatorio Granados, que dirige la notable pianista Flora Mora de Giró, un gran concierto que será trasmitido desde la Emisora C. M. W.

De una gran originalidad, es el estilo de estos conciertos divulgadores. En ellos, no sólo se brindan números artísticos del más alto valer, sino que en síntesis magníficas se explican al oyente cuantos detalles puedan contribuir a la mejor comprensión de la música.

En la audición de esta noche tomará parte la eminente soprano rusa Maryla Granowska, profesora de canto del Conservatorio Granados, que posee una depuradísima escuela y una bellísima voz.

Otra artista notable que figura en el programa, es la joven pianista Guillermina Zimmermann, estudiante de honor y actual profesora de dicho Conservatorio.

Y el señor Roberto Márquez, flautista que hace honor a su profesor señor Modesto Fraga, el talentoso músico que es considerado como el primer flautista de Cuba.

He aquí los detalles del programa:

1—a) Polonesa. J. S. Bach—.
b) Serenata del Ruiseñor. W. Popp.
Solo de flauta por el Sr. R. Márquez.
2—Danza de las Brujas. Mc Dowell.
b)— Mazurka. Chopin.
Solo de piano por la señorita Guillermina Zimmermann.
3—a) Chopin. G. Orefice.
b) Madame Butterfly. Puccini.
Solo de canto por la señora Maryla Granowska.
4—Pequeño Concierto para Flauta. W. Popp. Sr. Roberto Márquez.
5—El Rey de los Duendes. Schubert. Liszt. Señorita Guillermina Zimmermann.
6—a) Sioux Serenade. Th. Lieurance. (Canción India).
b) Las Perlas del Brasil. F. David. Canto por la señora María Granowska.

NOTAS.—Las obras de flauta y canto serán acompañadas al piano por la señorita Zimmermann.

"ORBE", LA GRAN REVISTA EN ROTOGRABADO, PROXIMA A SALIR, BRINDARA ESTA NOCHE UNA AMENA AUDICION DESDE LA C. M. W.

La Estación C. M. W. trasmitirá esta noche, de diez a once, un interesantísimo programa que lo ofrecerá la Revista Orbe, próxima a ver la luz pública.

En este concierto tomarán parte conocidísimos artistas. Habrá, pues, gratas sorpresas para la selecta audiencia de radio.

TRASMISIONES PARA HOY

Estación CMW
588 Kc. 510 M.
11 a. m.: Hora Vitaphone, a cargo de la soprano señorita Nena Cuervo y el tenor García Coronel.
12 m.: Hora Radio Victor (Disco Victor ortofónicos).
1 p. m.: Programa comercial.
5 p. m.: Programa desde el Estudio a cargo de la Orquesta Oriol.
6.30 p. m.: Hora, Teatro Criollo a cargo de los señores Otero y Sevilla.
8 p. m.: Programa bailable por la orquesta Corman (desde el Estudio).
9 p. m.: Concierto extraordinario del DIARIO DE LA MARINA, ofrecido por el Conservatorio Granado, que dirige la excelente pianista señora Flora Mora de Giró.
10 p. m.: Concierto que ofrece la Revista "Orbe".

Estación C M K
730 Kc. 410.9 M.
De 9 a 10 p. m.: Gran Concierto Radio General Motors, a cargo de la Orquesta, que dirige el eminente maestro Guillermo S. Roxlo.
He aquí el programa:
Serenata (Orquesta de Cuerda). Haydn.
Romanza. Pachulski.
Danza Noruega. Grieg.
Cinco Escenas Infantiles. Ravel.
Serenata. Pierne.
Canción India. Rimsky-Korsakoff.
Pequeña Suite (Orquesta de Cuerda. Schumann.
1—Marcha de los Soldados.
2—El Caballero del Bosque.
3—Canción de Cuba.
4—El Campesino Alegre.
Escenas de Fiesta y Danzas. Roxlo.
Del Ballet La Leyenda del Oso.
Aprés un Rêve. Fauré.
¡Soleá! Ross.
Danza Hungara No. 1. Brahms.

Estación CMBC
955 Kc. 313.8 M.
De 12 a 1 p. m.: Hora Drosel. Programa a cargo de la Sonora Matancera.
De 1 a 2: Programa de Música Española.
De 2 a 3 p. m.: Hora Comercial. Programa de música variada.
De 4 a 5 p. m.: Hora González-Fernández. Programa a cargo de Belisario López y sus muchachos, la parte vocal a cargo de Rogelio Martínez.

Estación CMCR
1285 Kc. 233.4 M.
De 3.30 a 5.30 p. m.: Música selecta (Discos).
De 8.30 a 11 p. m.: Programa Selecto desde el Estudio.

Estación CMBZ
1010 Kc. 296 M.
De 9 a 10 p. m.: Selecto programa de música variada y noticias.
De 3 a 5 p. m.: Selecto programa de música variada.
De 6 a 6.30: Hora Infantil.
De 8 a 9 p. m.: Hora Radio Victor. Programa a cargo del tenor José Rey de la Torre. Tomando parte otros artistas.
De 9 a 10 p. m.: Trasmisión de la ópera Aida, completa, en Discos Victor.
Noticias mundiales.

Estación WLW
428 M. 700 Kc.
Cincinnati. Ohio.
8 p. m.: Programa Los Amigos, dedicado a los oyentes latinoamericanos.
Anunciador en español: señor Octavio Bermúdez.
8.30 p. m.: Bailables.
9 p. m.: Programa a cargo de la Banda Armco.
9.30 p. m.: Concierto desde la WLW.
10 p. m.: Programa de música variada.
10.30 p. m.: Estado del tiempo y programa Variety.
10.45 p. m.: Noticias deportivas.
11 p. m.: Programas Antiguos Maestros.
1—Overture: Pique Dance. Suppe.
2—Arabian Song. Vogrich.
3—Four Melodic Stories of Spain. Mirámontes.
A Castle in Spain.
B Dance in the Market Place.
C Dulcinea Dreams.
D A Tale of the Troubadour.
4—Intermezzo. (Naila). Delibes.
5—La Madriparivienne. Tellam.
6—Suite: A Dac in Venice. Nevin.
A Dawn.
B Gondoliers.
C Venetian Love Song.
D Goodnight.
7—Cosatschoque. Dragomijsky.
8—Salut D'Amour. Elgar.
9—Invitation to the Dance. Von Weber.
12 m.: Horace Heidt y su Orquesta.
12.30 a. m.: Castle Farm Orquesta.
1 a. m.: St. Nicholas Plaza y Orquesta.
1.30 a. m.: Sal y Maní.
2 a. m.: Buenas noches.

Estación W J Z
760 Pc. 394 M.
Cadena Azul. New York.
7.45 p. m.: Fred Waldner, tenor y Orquesta.
8 p. m.: Melodrama.
8.30 p. m.: James Melton, tenor y la Orquesta que dirige Nathaniel Shilkret.
9 p. m.: Jack Shilkret y su Orquesta.
9.30 p. m.: Concierto Maxwell a cargo de Frank Parker, tenor; Helen Rowland, contralto; Arthur Schutt, pianista; un coro y director Don Voorhees.
10 p. m.: Programa selecto, con la cooperación de Hugo Mariani y su Orquesta de Concierto.
Una Voce poco Fa. Del The Barber of Seville. Rossini. Soprano solo: Mary McCoy. Selection from: Haensel and Gretel. Humperdinck.
Promisse de Mon Avenir, from Le Roi de Lahore. Massenet. Baritone solo, Theodore Webb.
Bacchanale, de Ballet Music de Faust. Gounod.
Deh Non Parlare al Misero, de Rigoletto. Verdi. Soprano y barítono Mary McCoy y Theodore Webb.
11 p. m.: Concierto por el Conjunto Slumber.
1—Overture to Anacreon. Cherubini.
2—Selection from Der Freischutz. Weber.
3—Albumblatt. Wagner.
4—Broken Melody. Van Biene.
5—Werber. Lanner.
6—Serenade. Cajani.
7—Alt Wien. Godowsky.
8—Sanctus from St. Cecilia Mass. De Gounod.
12 p. m.: Henry Busse y su Orquesta.
1 a. m.: Buenas noches.

Estación WEAF
660 Kc. 454.3 M.
Cadena Roja. Nueva York.
7 p. m.: Cuarteto de voces y pianista acompañante.
7.30 p. m.: Melodrama y Orquesta.
8 p. m.: Rudy Vallee y su Orquesta.
9 p. m.: Programa Arco como sigue:
1—You're Driving Me Crazy. Dona

Puede asegurarse que el Campeonato de Base Ball que dará este año la Liga Nacional de Amateurs, resultará uno de los más interesantes y reñidos que ha ofrecido desde su fundación a la fecha

Observando las contratas de Quinn, Mike González, Ehmke, Wally Schang, Joe Dugan y otros veteranos, podemos suponer que actualmente no hay pinos nuevos de valía en las Mayores

LLEGO AYER JOE DUNDEE Y EN SEGUIDA COMENZO SU TRAINING

VOLMER AVANZO A LOS CUARTOS FINALES DE TENNIS EN MIAMI

El Excampeón Joe Dundee Apareció Maleta en Mano Dispuesto a Batir al Vasco Como a Hilarion y Morán

En seguida que dejó en el hotel las maletas se fué a la Arena Polar a hacer training de guantes

Joe Dundee llegó ayer por la vía de la Florida. Apareció el vapor junto a los muelles casi al anochecer, pues serían las seis y media cuando desembarcó el pasaje. El ex campeón apareció acompañado de su esposa y de Charlie Johnston, manager y trainer. Su apariencia es magnífica, joven, tiene 26 años, vigoroso y de una salud a toda prueba, da la impresión al verlo de encontrarse uno ante un verdadero campeón de boxeo.

Samuel Lazzaro, que tal es su nombre de pila, no es un pugilista en declive como tantos que han aparecido por estos gredales para hacerle el juego a una estrella y componer lo que llaman los americanos un «one side bout». Dundee es un boxeador en la mejor efectividad, pues con decir que sólo hace año y medio que dejó de ser campeón mundial del peso welter está dicho todo.

NO HAY ESPAÑOL QUE ME VENZA

Al muelle habíamos ido a esperarle Pincho Gutiérrez, Luis Parga, Adolfo Font, Adolfo González, Tony Cuervo, Emilio Villanueva, Manolo Braña y muchos más, incluyendo en esos muchos más a un servidor de ustedes. Pincho hizo las presentaciones de ritual, aprovechamos el momento histórico y abordamos al famoso púgil.

—¿Qué tal de viaje?

—Muy bien; dejamos algún frío en Nueva York; pero tan pronto el tren entró por tierras del sur se fué desvaneciendo y ya siento calor al llegar a la Habana.

—¿Siente usted alguna inquietud por su match con Ignacio Ara?

—No hay español que me venza; de esto estoy seguro. Los dos únicos que se me han enfrentado, han rodado por tierra y de mala manera. El primero fué en Tampa, Jim Moran; el segundo, en Barcelona, Hilario Martínez, y ahora espero que sea el tercero el que más cartel parece tener de todos los españoles: Ignacio Ara; éste sufrirá la suerte de los dos anteriores.

—¿Se encuentra usted en buen training?

—Así lo creo; pero, para no perder la costrmbre, comenzaré ahora mismo.

—¿No es muy tarde?

—Para mí nunca es tarde cuando se trata de boxear y de asegurar mi triunfo, tan pronto deje las maletas en el hotel iré al stadium y haré unos rounds de guantes con Charlie, el que me acompaña sirviéndome a la vez de manager, secretario y de excelente amigo y camarada de oficio.

¡QUE MANERA DE BOXEAR!

Antes de abandonar los muelles del Arsenal nos enfocó el cameraman en esos obligados grupos de desembarco; inmediatamente después, a las máquinas rumbo al hotel, formándole una escolta de honor al ex campeón mundial. La policía tuvo que realizar esfuerzos para abrirle campo a las máquinas y que éstas pudieran salir velozmente en dirección de uno de los hoteles elegantes de la ciudad que se halla en estos momentos repleto de turistas.

Quince, veinte minutos de espera y de nuevo a los autos que parten aceleradamente en dirección de la Arena Polar. Las siete y veinte, todo cerrado, Parga da varios golpes a la puerta y abre el guardián del anfiteatro, se encienden las luces, se le indica a Dundee su camerino donde se desnuda, lo mismo que su trainer; y ya en traje de faenas suben ambos al ring. Allí vimos maravillas por espacio de media hora. ¡Qué clase de boxeador, qué manera de boxear! Esta tarde se le podrá ver en la Arena Polar desde las cuatro y media de la tarde. Ha de electrizar a los fanáticos.

HAY MUCHOS TURISTAS

Le preguntamos a Luis Parga que cómo se había resuelto a correr esta aventura de traer a Joe Dundee, con lo que suponía de gastos tal empresa, más que temeraria. Lo que me ha decidido es el gran número de turistas que hay ahora en la Habana, los hoteles se encuentran repletos, todos los días arriban vapores con más. El turista que llega en estos días a nuestra capital es de la clase más rica, que gusta de lo mejor en cada sport, siendo el boxeo uno de sus favoritos pasatiempos, por lo que no rehuye pagar bien un asiento de ring. La base económica la espero tener en esa clase que en todas las temporadas contribuye grandemente al espectáculo y siempre queda satisfecho.

$10.000 EL STAR BOUT

Cuatro mil dólares he tenido que darle de garantía a Joe Dundee para esta pelea—nos dice el matchmaker don Luis Parga y Zumalacárregui—de lo contrario no viene. Esto lo podemos hacer por estar Ara en la cuadra de Pincho y no mostrarse tan exigente, pues al vasco aragonés le interesa en este caso más el resultado de su match que el dinero que pueda percibir por él. Pero le garantizo que en el Madison Square Garden no se daría esta pelea sin que los boxeadores recibieran menos de diez mil pesos.

El programa completo del sábado es el siguiente:

Star bout a diez rounds: Joe Dundee vs. Ignacio Ara.

Semi final a 8 rounds: Proenza vs. Malpica.

Otro bout a ocho rounds: Fillo vs. Cernuda.

Preliminares a 4 rounds: Delgado vs. Petrolanda; Corvo vs. Vallespín. R. Valdés vs. F. Martínez.

GUILLERMO PI

No Regresará hasta el Próximo Martes José R. Capablanca

N. YORK, febrero 18, (AP.) —Después de casi dos años de ausencia, José Raúl Capablanca, notable ajedrecista cubano que acaba de establecer un record en Nueva York en el hall del cuartel del séptimo regimiento al jugar 50 partidas simultáneas contra 200 ajedrecistas, —algo que no se había hecho hasta ahora, —regresará a su patria el próximo martes por la noche, embarcando para la capital cubana en uno de los principales vapores de la Ward Line.

Capablanca acaba de recibir múltiples felicitaciones por su hazaña, en la que no sólo demostró su habilidad como maestro del juego, sino que puso a prueba su resistencia física, pues permaneció nueve horas de pie, teniendo necesidad de dar innumerables vueltas en el espacio cubierto por los 50 tableros.

Antes de embarcar para la Habana, Capablanca jugará unas partidas de exhibición en un club de Boston.

Según el New York Sun, Capablanca, conjuntamente con Lasker y Alekhine forma el triunvirato más notable que recuerda el Ajedrez en el siblo XX.

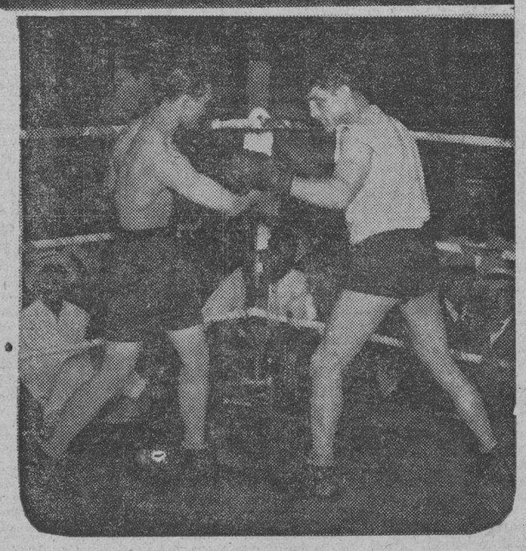

En la foto que presentamos hoy a ustedes puede verse a Joe Dundee, ex-campeón mundial de los welters, haciendo training desde el ring de la Arena polar, poco después de haber llegado a la Habana, en preparación para el gran bout que celebrará el sábado con Ignacio Ara. En la parte baja del grabado puede verse al afamado Dundee haciendo ligeros guantes con el joven feather profesional José Cuego.

Ganó ayer su primera carrera Scatter en el Hialeah Park, Miami

N. YORK, febrero 18, (AP.) —Scatter, de 4 años por Sir Gallahad III, de George D. Widener, ganó hoy su primera carrera desde Jamaica al llegar delante de un field reducido pero muy veloz en el Coldstream Handicap en Hialeah Park de Miami, cubriendo los seis furlones en 1:11 2|5 y sacándole tres cuerpos de delantera a Justinian del Greentree Stable. Opponent, de A. W. Wentzel, el favorito, se quedó muy atrás en un principio, pero finalizó a toda marcha, adelantándose a Flag Bearer el único otro starter y quitándole el show.

Flag Bearer desplegó su acostumbrada explosión de velocidad en los comienzos y se lanzó a la cabeza desde que se alzó la barrera, pero J. Eaby mantuvo a Scatter a una cabeza o cosa así de distancia. Después de una encarnizada lucha durante tres furlones, el hijo de Sir Gallahad III avanzó al frente y Flag Bearer no tardó en esfumarse de la escena.

Los pur-sangs se han trasladado a Jefferson Park para la última temporada del año en Nueva Orleans y Luck Dan de Mrs. A. Luzader, se llevó su segunda carrera en tres días.

El Gran Tennista Cubano Ganó Sin Susto su Juego

Mantuvo a su rival en el back court todo el tiempo que quiso

PUNTA GORDA, Febrero 18. AP. —Gustavo Vollmer, el cubano de seguros raquetazos y de admirable estilo, avanzó hoy a los cuartos finales del campeonato singles de tennis de South Florida, derrotando a Sidney Axlerod, de Miami, con scores de 6-3; 6-2.

El famoso tennista cubano, número uno en el ranking oficial de ese país, y líder de los últimos encuentros internacionales celebrados en la isla, jugó en formidable forma, no teniendo necesidad de extenderse en ningún momento para asegurar sus puntos. Sus drives resultaron practicamente demasiado fuertes para su rival, al extremo de que a mediados del segundo set Axlerod se cansó visilemente y no presentó resistencia alguna.

Atacando duro con sus fuertes latigazos de derecha e izquierda, e impidiendo que su oponente se le pudiese acercar al net, donde parecía más efectivo, Vollmer logró anular la ventaja adquirida por Axlerod en los primeros momentos del primer set y lo ganó 6-3. Al reanudarse las actividades para el segundo, el tennista yankee ganó los dos primeros juegos con algunos toques de suerte; pero el cubano no perdió el entusiasmo y continuó su feroz castigo de derechas e izquierdas hasta marear a su rival. Entonces todo fue fácil y lo que pudo ser un éxito americano se transformó en una suave victoria para el cubano, que ganó el set 6-2.

Vollmer jugará mañana con Joe Whalen, quien entró en los semifinles hoy por no haberse presentado su contrario.

J. Gilbert Hall eliminó a Robert Peppers de Fort Myers por 6-0; 6-1.

Melvin Tarpley de Tampa le ganó a C. A. Waltmire Jr. de Punta Gorda en dos sets seguidos a 0. Paul Stagg de Chicago batió a Arthur Mitchell de Miami por 6-2; 6-4. Carroll Turner de Miami triunfó de F. C. Crossland de Punta Gorda por 6-0; 6-0; S. Jarvis Adams Jr. de Miami salió victorioso de Amos Bishop de Fort Myers por 6-1; 6-1; y Marcel Rainville causó una derrota a Henry Farrington de Punta Gorda por 6-0; 6-2.

GANO FACIL EL DEPORTIVO DE CARDENAS, 54 POR 11

EL «VIBORA TENNIS» SOLO PRESENTO BATALLA EN LA PRIMERA PARTE DEL JUEGO

(Por González Bacallao)

CARDENAS, febrero 18 (Por teléfono, especial al DIARIO).— El club Víbora Tennis, de la Habana, hizo hoy su primera aparición oficial aquí en basket ball, y sufrió un duro revés al enfrentarse con el quinteto del Club Deportivo de esta ciudad en opción al campeonato nacional de la Unión Atlética de Amateurs. Después de un estéril esfuerzo, los visitantes tuvieron que aceptar la triste realidad, que no fué otra que una decisiva derrota con score de 54 por once.

Aprovechando que los atletas locales no desplegaron mucha actividad en el primer tiempo, los players del Víbora Tennis ofrecieron la impresión de que resultarían difíciles de vencer. Jugando con alguna cohesión, lograron dar un primer half bastante reñido, aunque lo perdieron con score de 14 por 7.

Una vez en el segundo tiempo, la famosa ofensiva de los Cardenales, que sirvió para proporcionarles el campeonato de Cuba en la temporada de 1928-29, acabó totalmente con los jugadores habaneros, al extremo de que puede afirmarse que la bola estuvo constantemente en el territorio de los locales. Como resultado a ese formidable despliegue de fuerzas, los cardenenses anotaron 40 puntos en el segundo half para ganar su juego sin el menor susto.

El center Trujillo estableció lo que se considera un record en contiendas seniors, oficiales de la Unión, en los últimos cinco años, al anotar once canastas en el juego. Muy ayudado por su prolongada estatura y por su habilidad, para escapar al guarding enemigo, Trujillo encestó sus baskets con frecuencia suficiente para mantener sumamente atareado al anotador oficial del game.

El Guajiro García fué otro acumulador constante, pudiendo decirse que entre él y el valioso Trujillo—pesadilla de los jugadores habaneros—fabricaron la derrota de los visitantes. Carles y Sanabria, desde luego, actuaron también brillantemente en la defensa y ataque.

En esta localidad se prepara una entusiasta excursión para el viernes, que será cuando el five del Deportivo juegue en la Habana con el team del Teléfonos.

DEPORTIVO DE CARDENAS

	Fig.	Fog.	Fc.
Puigpalat, f.	2	1	1
García, f.	9	2	1
Trujillo, c.	11	3	3
Sanabria, g.	0	1	2
Carles, g.	1	0	0
González, f.	0	1	0
Alvarez, f.	0	0	0
Morera, g.	0	0	0
Totales	23	8	7

VIBORA TENNIS

	Fig.	Fog.	Fc.
Torres, f.	1	0	3
Dauval, f.	0	0	3
Llopiz, c	2	2	3
Giraud, g.	0	1	3
Biscay, g.	1	0	3
Alonso, g.	0	0	0
Totales	4	3	15

(Final del primer half)

Club Deportivo .. 14
Víbora Tennis .. 17

(Final del game)

Club Deportivo .. 54
Víbora Tennis .. 11

Referee: Portell Vilá. Umpire: Bru.

El St. Luis Compra al Columbus Reds

SAN LUIS, febrero 18, (AP.) — Los Cardenales añadieron hoy un octavo club a su cadena de sucursales en las Menores, al comprar medio interés en el Columbus del American Association.

Los clubs que pertenecen a los Cardenales son el Rochester, en la Internacional y el Columbus, en la American Association, ambos clase AA, el Houston en la liga de Tejas, el San José en la del Oeste, el Springfield, en la Western Association, el Danville, en la de las tres ies, Greensboro, en la de Piedmont, y Scottdale, en la del Atlántico Central.

BAN JOHNSON SIGUE EN MUY MAL ESTADO

SAN LUIS, Febrero 18. AP. — El estado de Ban Johnson sigue gravísimo y mañana se le hará una trasfusión de sangre, según anunció hoy su médico de cabacera, el doctor Robert F. Hyland.

Desde la noche del martes, el enfermo ha empeorado mucho.

Paul Waner fué Operado Ayer

S. LUIS, febrero 18, (AP.) — Paul Waner, el hermano mayor de los de ese nombre en el Pittsburgh, se sometió a una operación para extirpar la porción infectada de su pierna izquierda en el St. John-s Hospital de ésta. El doctor Robert F. Hyland que practicó la intervención anunció que Waner permanecería en el hospital por un período indefinido.

Waner declaró que se le había infectado esa extremidad justo por encima del tobillo después de haber sufrido una mordida mientras se bañaba a nado en el mar, en Miami, añadiendo que ignora quién lo mordió. Debió haberse presentado en el campo de preparación de los Piratas en Paso Robles de California el 28 de febrero, pero el doctor Hyland ha manifestado que acaso sea ya tarde en la temporada de entrenamiento cuando pueda comenzar a practicar.

Llegaron Mac Carthy y Fletcher

SAN PETESBURGO, febrero 18, (AP.) — Joe Mc Carthy, manager de los Yankees y Art Fletcher, llegaron hoy aquí para ultimar los preparativos a la inauguración del entrenamiento primaveral la semana que viene. Después de examinar Crescent Lake Park, su estadio de práctico, Mc Carthy anunció que estaba listo para el primer juego.

BILLAR EN NEW YORK

NUEVA YORK, febrero 18 (AP) Sam Ackerman de Baltimore añadió anoche otra victoria a su total en el torneo abierto de billar del Este a carambolas por tres bandas, derrotando a Frank Copeland de Cleveland, por 40 a 30 en 63 entradas, con un máximo suyo de 4 a 3 para Copeland.

En el segundo match Harry Shuler de Nueva York venció a Gene Klauber de Chicago también por 40 a 30 en 69 visitas ak caño

Jimmy Bottomley Firmó su Contrato

S. LUIS, febrero 18, (AP.) — «Sunny Jim» Bottomley firmó hoy a última hora un contrato con los Cardenales para 1931.

Así lo anunció hoy el presidente Sam Breadon, haciendo caso omiso de precedentes, ya que la directiva del San Luis ha observado como regla invariable de conducta la de no discutir la situación de sus jugadores respecto a sus contratos, pero en el caso de Bottomley en vista de las habladurías y rumores acerca de ventas, cambios, rebeldía y otras versiones que se han acumulado alrededor del veterano primera base se decidió a hablar.

No se reveló el sueldo de Bootomley, pero lo redondeado de su sonrisa indicó que estaba satisfecho y pareció segura predicción de que sería el inicialista ordinario como hasta la fecha, con todo y la presencia de Jimmy (Rip) Collins, del Rochester.

EL MANAGER DEL DETROIT

Cree que su equipo finalizará este año en la primera división

DETROIT, Febrero 18. AP.—Stanley Harris ,manager de los Tigres, se detuvo hoy en ésta en su viaje al campamento de preparación en Richardson Springs, Calif., el tiempo suficiente a pronosticar que su club terminará en la primera división esta temporada.

Por vez primera desde que es piloto del Detroit, manifestó que estaba «razonablemente satisfecho» con su cuerpo de pitchers, encabezado por George Uhle, Waite Hoyt, Earl Whitehill y Vic Sorrell, agregando que tiene otro as en potencia en Whitlow Wyatt, si, como cree éste, su brazo se ha restablecido de la inflamación y dolores de que fue víctima la mayor parte de la pasada temporada.

«Nuestro gran problema, dijo Harris, es, por supuesto, el outfield. Precisa organizar una combinación en el campamento. No sé aún quiénes serán los jardineros ordinarios. Hay ocho outfielders en lista y cada uno de ellos tiene una probabilidad.»

Mencionó como los de mayor promesa a los hermanos Walker de Evensville; Eckhardt de Beaumont; Frank Doljack y Chick Shiver también de Beaumont. Los reclutas lucharán por los puestos que llenaron en 1930 Jonathan Stone, Elias Funk y Roy Johnson.

Harris declaró que personalmente le parecía bien la desaparición de la pelota «conejo» o «rabbit ball».

El piloto de los Felinos junto con Phil Page, un pitcher, y Gene de Sautels, ex- atleta de Holy Cross que terminó la temporada pasada como catcher de los Tigres, saldrá mañana para el Oeste a fin de hacerse cargo del pelotón que actualmente se entrena allí.

RESULTADOS DE LAS CARRERAS DE AYER

PRIMERA CARRERA

5½ furlones. Tiempo: 1.08.1|5

Princess Hester (F.)	$38.60	13.40	5.60
Achtoi Lass		3.60	3.20
Missy			9.60

Achtoi Lass marcó el paso inicial, pero corrió bastante abierto cansándose en la recta viniéndole encima un pelotón de caballos del cual se destacó en los últimos saltos Princess Hester para ganar por muy pequeño margen.

SEGUNDA CARRERA

5½ furlones. Tiempo: 1.07.4|5

Cupidity	9.40	7.20	5.00
Beau Ideal		15.00	7.80
Heedless			5.80

Cupidity, muy superior a sus contrarios, corrió contenido en los primeros tramos y cuando lo soltaron en la recta se alejó para ganar con entera comodidad.

TERCERA CARRERA

Seis furlones. Tiempo: 1.13.3|5

Tang	6.60	4.00	2.80
Peregrina		6.00	3.00
Morning Beams (field)			3.00

Tang fué factor en todo el recorrido y bajo una gran monta de Neal duró lo necesario para batir a Peregrina, que contra su costumbre finalizó muy fuerte.

CUARTA CARRERA

Seis furlones. iempo: 1.13.2|5

Florida Gold	7.20	4.00	2.30
Patricia Ann		6.00	4.60
Sir Raoul			3.40

La arrancada arruinó todas las probabilidades de triunfo del favorito Fleeting Fire, que se quedó en la tira tomando una gran delantera Overboard pero éste se despistó en la curva lejana colándose por dentro Patricia Ann, que a su vez fue derrotada en la recta cuando Florida Gold terminó con una explosión de velocidad por fuera.

QUINTA CARRERA

1 milla y 3-16. Tiempo: 2.00.1|5

Mainsheet	5.80	3.40	3.20
Sam Pass		4.40	3.60
Lancer			4.20

Mainsheet fué corrida en reserva por su jockey en todo el recorrido hasta la recta final en que bajo una vigorosa monta de Louman derrotó en los últimos saltos a Sam Pass, que había asumido la delantera en el último dieciseis. Lancer y Al Livingston se cansaron regateando en la delantera.

SEXTA CARRERA

1 milla y 50 yardas. Tiempo: 1.44.3-5

Nettie Pebbles	35.60,	13.40,	6.80
Merry Windsor		4.20,	2.80
Darkayress			3.60

Merry Windsor tomó una gran ventaja en las etapas iniciales, pero su jockey no le reservó energías torciéndose hacia adentro en los últimos 50 metros y siendo derrotada por Nettie Pebbles en los saltos finales.

SEPTIMA CARRERA

Milla y 50 yardas. Tiempo: 1.44 3-5

Foundation Stone	$18.60	9.60	3.80
Privately		5.00	3.20
Lagrange			3.80

Foundation Stone iba alejándose al final. Privately fué ligeramente refrenado cuando lo pasaron, pero se sostuvo bien. Lagrange cerró una gran brecha por la parte de fuera.

FLORIDA GOLD, EL VETERANO DE NEUSTETER, OBTUVO AYER SU QUINTA VICTORIA CONSECUTIVA

Bajo una vigorosa monta de Neal, terminó con entereza en la mutua para arrebatarle el triunfo a Patricia Ann en los saltos finales. Esta semana será de gran actividad con el arribo de un fuerte contingente de Pur Sangs desde el Hipódromo de Miami. El banquete de la Guardia Vieja sigue viento en popa con muchos proyectos en cartera. Otras notas de interés hípico

(Por «COOPERATIVISTA»

Florida Gold, el ejemplar de siete años, hijo de Golden Guinea, portó una vez más triunfalmente las sedas de su afortunado propietario, Jake Lowenstein, en el estelar Jardines de La Tropical, a seis furlones, que en unión de otras seis justas deleitó a miles de adictos en Oriental Park ayer tarde.

Tan consistente ejemplar, que lleva ya anotados cinco éxitos consecutivos, en veloz acometida finalista aventajó a Patricia Ann y Sir Raoul, ante el clamor de miles de almas que se habían confiado a su chance, por la habitual consistencia que ha venido demostrando en todas sus salidas triunfales.

Al darse la partida, tras demora de cinco minutos, Fleeting Fire, el favorito de 8 a 5, sufrió toda la adversidad de encerrona y empujilla, lo que lo obligó a perder mucho terreno. Overboard de 2 a 1 se puso en punta, seguido por Patricia Ann, y Sir Raoul. Instantes después Fleeting Fire comenzó a mejorar su posición, y Florida Gold igualmente avanzaba cobrando terreno.

EL AGOTAMIENTO

El esfuerzo de Fleeting Fire por acercarse a los líderes comenzó a decaer una vez que rodeó la curva lejana. Ya enfrentados con la recta finalista Overboard seguía al frente, seguido por Patricia Ann. Florida Gold, moviéndose con paso más veloz por fuera cobró mucho terreno, y en el último octavo avanzó como biplano de persecución, para decidir ante el júbilo de los espectadores, encantados de presenciar tan bonita lucha.

Florida Gold en su buen esfuerzo triunfal hubo de cubrir los seis furlones en el veloz tiempo de 1.43 3-5. Su margen sobre Patricia Ann fué de un largo en la varilla.

En varias ocasiones Júpiter Pluvioso amenazó desatar su acueducto sobre el paraíso hípico. Ligera llovizna, sin mayores consecuencias, se dejó sentir antes de celebrarse el primer evento, pero la tarde luego se sostuvo estival y con solivio haciendo intermitentes apariciones. La concurrencia fué de robustianas proporciones. Todas las tardes son festivas en este mitin de Oriental Park.

Y para que aun sean más brillantes las jornadas que se avecinan, el Washington Handicap que el domingo próximo se festeja en Oriental Park, en honor a la fecha del natalicio del prócer de la patria de Uncle Sam, llevará al ruedo a un clásico field de ejemplares. A éste seguirá el próximo martes el Independence Handicap, justa de grueso calibre también.

ILUSTRES VIAJEROS

Star and Bars, valioso ejemplar de cinco años, hijo de Pennant-Remembrance, que asombró por su velocidad a las multitudes en Miami, llegará hoy a Oriental Park en unión de la potranca Unstained, siendo ambos propiedad del Greentree Stable.

Jack Keene embarcará desde Miami con destino a Oriental Park a Jean Lafitte, de cuatro años, hija de San Mole-Jeanne Bowdre, y a Jean Valjean, de 5 años, hija de Stefan the Great-Jeanne Bowdre, ambas elegibles para tomar parte en el Independent Handicap del próximo martes.

El Washington Handicap cuenta con premio de $2,500 y cuotas. El Independence con $5,000 y cuotas. Para el primero se inscribieron oportunamente treinta ejemplares, y 39 en el segundo.

Tanto Jean Valjean como Jean Laffite son elegibles para el Grand National Handicap, con premio de $10,000 a discutirse en Oriental Park el 15 de marzo próximo. También con petirá en esta clásica justa Star and Bars.

Swinfield, otro ejemplar de mucha clase, hijo de Swinburne-Careful, luce como seguro contendiente en el Grand National. Su dueño, Jack Howard, se dispone a embarcarlo en Hialeah Park, Miami, rumbo a Marianao, dentro de breves días.

OTROS ELECTRICOS

Princess Hester, en su primera salida, y al jugoso precio de 30 a 1 como parte de field de la Mutua, se metió por apretado margen delante de Achtoi Lass en el primer episodio de la grata fiesta hípica ayer tarde celebrada en Oriental Park. Por nariz tumbó a Achtoi para el primer cobro, éste a su vez por el mismo margen le quitó el placé a Missy, con cabeza ésta delante del cuarto, Our Doctor.

Cuando el diminuto W. Prior al lomo de Foundation Stone arremetió en el último furlong para anotarse el éxito por dos largos de ventaja sobre Privately, seguido éste por Lagrange en el tercer cobro, el jinete que sólo pesa ochenta libras, se llenó de júbilo al completar el duo de victorias. Su anterior la había logrado a bordo de Cupidity en la segunda. E. Neal también cobró dos veces con Tang y Florida Gold.

Y como una de las cosas raras del turf, cabe aquí anotar que en la del cierre ganada por Foundation Stone, 6 a 5 en books, con motivo de tips en otros candidatos como Privately y Mirage, los que se aventuraron al chance del ganador en la Mutua lograron el muy remunerativo y raro dividendo para favorito de tal clase, de $18.60 por $2.

FALLOS OFICIALES

Cuatro jockeys incurrieron en faltas que inmediatamente merecieron las penas impuestas.

H. Clemments, por usar el látigo para impedir el avance de Sir Raoul, en la cuarta, diez días de suspensión.

P. Wilhoit, por cortar deliberadamente al grupo en la partida de la tercera carrera, cinco días jugando al golfito.

J. E. Kennedy a bordo de Sethlette, en la primera carrera, cinco días empinando chiringas, por irse de bravitas.

R. Allen por desobedecer al starter en la tercera carrera tendrá que vestir de paisano tres días.

LOS PESOS DEL WASHINGTON HANDICAP

Aquí se dan los pesos asignados por la Junta de Handicappers de O. Park a los ejemplares oportunamente inscriptos para el Washington Handicap del domingo próximo:

Sun Shadow: 106.
Starboard Light: 104.
Contemplate: 104.
Mike Brown: 97.
Jem: 105.
Cheers: 104.
Mortal: 95.
Raucona: 95.
King Pin: 101.
Rolling Sea: 101.
Jack Crain: 97.
Letalone: 104.
Royal Sable: 110.
Bad News Bob: 119.
Campanini: 112.
Eilona: 98.
Rock Dun: 104.
Sir Raoul: 105.
Stern Chaser: 101.
Danger Signal: 96.
Bird of Prey: 98.
Athel: 98.
Scots Grey: 98.
King David: 110.
Yam Toi: 101.
Evening Sky: 96.
Snelboc: 96.
Gay Parisian: 98.
San Carlos: 102.
First Mission: 102.

GUARDIA VIEJA

Continúan inscribiéndose en crecido número los fanáticos para el banquete de la Guardia Vieja que en los salones del Jockey Club se celebra el próximo domingo, siendo también muy crecida la lista de los «also elegibles« en que figuran jamelgos tan conocidos como Alfredo Brodermann, José Martorell, Reverendo Ibarra, Panchito Menéndez, Antonio Benítez y otros corredores de las tres pistas.

Estos «also elegibles« esperan algunos cobrar algún eléctrico para pagar; otros están dándose masaje eléctrico para quitarse el reuma articular; y Brodermann en particular no ha querido pagar hasta ver cruzar la meta triunfante bajo sus sedas a Flying Squaw, la gran potranca que en sociedad con Octavio Izquierdo piensa meterle por la cabeza esta tarde a los sufridos leones.

Mientras tanto va organizándose el menú, del que estará ausente todo plato-camouflage, de mucho nombre y poca sustancia.

Mr. Milton, que todos los años se ha colocado ante la tira para arrancar a los viejos fanáticos, nuevamente se ha hecho cargo de la tan espinosa misión, teniendo pensado preguntarle la opinión que tienen formada los muchachos del gran Catrone.

Por cierto que Andrés Alonso va a hacerle al huésped de honor, Charley Kaelker, una pregunta algo indiscreta, o sea, qué lo que opina de Frank Baccioso y su manía de bajar todos los caballos.

Y ¡oh, maravilla!. «Dutch» Collins después de mucho prometer, por fin pagó su cubierto.

Tilden Derrotó a Koseluh en Tennis

brero 18, (AP.) — Big Tilden derrotó esta noche a Karel Kozeluh, campeón profesional del tennis del mundo, en sets seguidos en el primer match de una tournée por el país. La anotación fué de 6-4; 6-2; 6-4.

El diminuto checo no pudo, a pesar de ser reputado por muchos el jugador que mejor maneja una raqueta, resistir el juego de Big Bill que lo fulminó a raquetazo limpio con toda su antigua y legendaria velocidad.

Juegos de Basket por Sud-América

GAINESVILLE, Fla., febrero 18, (AP.) — Se han entablado negociaciones entre la universidad de la Florida y la Federación Sud Americana de Basket ball para organizar una tournée de tres meses por la Argentina, el Brasil, Chile, el Perú y el Uruguay, por un team floridano, que jugaría cinco partidos en la Argentina, cinco en el Brasil, cuatro en Chile, tres en Uruguay y dos en Perú.

De hacerse los arreglos necesarios, el team de la Florida saldrá de N. York en la primera semana de junio para regresar en septiembre.

Babe Ruth Sigue Practicando Golf

SAN PETESBURGO, febrero 18, (AP.) — Babe Ruth batió el record amateur de la temporada en el Jungle Club hoy al presentar un animado 71, dos más que par. Después de haber salido en 34 par y a pesar de dos pajarillos en los nueve últimos hoyos, uno en el 14o. que es par 5 de 505 yardas y el otro en el 17, par 5 en 471, regresó en 37, dos sobre par. Sus compañeros de juego fueron Edmund Guggenheim y Bob Rothefeld, de Nueva York y Gene Tomly, de Chicago.

Dazzy Vance Dice que Firmará Pronto

OCALA DE LA FLORIDA, febrero 18, (AP.) — A Dazzy Vance no le gusta ni un poquito «este negocio de rebelarse» y mañana se larga a Homosassa Springs a hablar de condiciones con su manager Wilbert Robinson, agregando que es uno de los dos Robins regulares que no ha firmado su contrato de 1931, pero que no se considera así y todo un rebelde.

El otro es Babe Herman.

«La verdad del caso es», dijo Dazzy, «que estas rebeldías le hacen daño al club y a los jugadores», e insinuó que firmaría su contrato sin muchos dimes ni diretes.

Habla por la experiencia que tuvo hace dos años cuando se rebeló por más dinero y tuvo un mal año, todo por no haberse preparado con tiempo suficiente.

Debido a que «estoy muy retrasado en mis pescas», Vance anunció que no pensaba presentarse con los otros miembros de baterías del Brooklyn cuando vayan a Clearwater a entrenarse la semana que viene.

Al Simmons, de los Atléticos, fué el champion bate de la Liga Americana este último año, Gehrig, de los Yankees, perdió el campeonato por dos puntos.

Firmaron Tres Players Red Sox

BOSTON, febrero 18, (AP.) — Los Medias Rojas anunciaron hoy que habían completado la lista de su nómina al recibir tres contratos firmados del catcher Horald Ruel, del pitcher Horace Lisenbee y de la segunda base William Regan. Mañana saldrá todo el team para su campo de entrenamiento en Pensacola de la Florida.

Dril blanco S-100-Legítimo "Taylor", acabado de recibir. Almacén de Paños: SOBRINOS DE NAZABAL. Muralla, número 70

M.E.C.D. 2016

ANUNCIOS CLASIFICADOS DE ULTIMA HORA

ALQUILERES

A-1. Habana.

OQUENDO 5, ALTOS

Sala, saleta, cinco habitaciones, comedor, dos baños, cocina de gas y carbón, despensa, servicio de criados, lavadero de ropa. Precio: 65 pesos. Informan: F-2134.
A1 5167 18-24 Feb.

CARLOS III, Nº 16-C

Sala, saleta, cuatro habitaciones, baño intercalado, cocina de gas y carbón. Precio: 60 pesos. Informan: F-2134.
A1 5166 18-24 Feb.

ALQUILO altos, Monte 103. Sala, saleta, ocho habitaciones, comedor y todos los demás servicios; propia para una sociedad o numerosa familia. Informan: «La Democracia». Teléfono A-4917. A1 5163 18-23 Feb.

JOVELLAR 53, entre Espada y Hospital, a una cuadra San Lázaro, se alquilan casitas, baño intercalado, luz, cocina, todo moderno. $20, $23, $25, $34. M-5172.
A1 5161 18-21 Feb.

ALQUILO altos San Rafael 153. Sala, saleta corrida, tres habitaciones, baño intercalado, casa nueva, con todas comodidades. $40. Llave bajos, Encargado. Teléfono A-4917.
A1 5164 18-23 Feb.

TREINTA PESOS casa moderna, muy fresca, con dos habitaciones, sala, saleta, comedor, cocina y servicio intercalado. Vives núm. 122. Informan A-3572.
A1 5177 18-21 Feb.

ALQUILO Damas 14, altos, a media cuadra Secretaría O. Públicas, con sala, comedor, cuatro cuartos, servicio, cocina y una habitación alta, con servicio, la llave en los bajos. Informan, F-1163.
A1 C6244 18 feb 24

SEGUNDO PISO

Campanario 88 casi esquina a Neptuno, se alquila amplia y ventilada casa, cuatro habitaciones, sala y comedor, entrada independiente para la servidumbre, buena cocina y servicios sanitarios con agua abundante, precio, $55. Informes en los bajos, peletería.
A1 5203 18 feb 20

CONCEPCION DE LA VALLA Nº 14

Se alquila primer piso, sala, comedor, tres habitaciones, baño intercalado, cocina, despensa y lavadero todo moderno. Informan en el segundo piso.
A1 5189 18 feb 22

ALQUILO 34 pesos, Infanta 99 esquina Benjumeda, segundo piso, sala, comedor, dos cuartos, baño intercalado, cocina gas, calentador, informan, bodega, Telf. F-6775, U-3920.
A1 5195 18 feb 26

ALQUILO Trocadero número 58, piso primero, $35. Sala, comedor, dos habitaciones, baño intercalado, casa moderna, muy fresca. La llave e informes, La Moda. A-4454.
A1 5204 18 feb 23

SE ALQUILA la fresca y cómoda casa Aguacate número 75, altos, con sala, saleta, tres habitaciones, baño completo, cocina, etc. Alquiler, $40. Llave en bajos. Informes, A-4358, M-6263.
A1 5222 18 feb 25

SE ALQUILA la hermosa casa Cuba número 29, bajos, entre O-Reilly y Empedrado, compuesta por sala, comedor, cuatro habitaciones, baño y cocina. Alquiler, $50. La llave en la misma. Informes, A-4358, M-6263.
A1 5220 18 feb 25

SE ALQUILA la hermosa y cómoda casa Suárez 116 A, bajos, con sala, saleta, cuatro habitaciones, baño intercalado, cocina de gas y calentador, servicios criados, etc. Alquiler, $40. La llave al lado. Informes, A-4358, M-6263.
A1 5217 18 feb 25

SE ALQUILA la hermosa y ventilada casa Monserrate número 5, antiguo, u 11 moderno, bajos, con sala, comedor, cuatro habitaciones, baño intercalado, cocina de gas, cuarto y servicio de criados. Alquiler, $50. La llave en los altos. Informes, A-4358, M-6263.
A1 5218 18 fb 25

SE ALQUILAN casitas en Universidad y San Joaquín, Habana, con sala, comedor, dos cuartos y servicios completamente nuevas. Informan en las mismas, M, bajos.
A1 4466 14 Feb 26

A-2. Vedado y Príncipe.

VEDADO. B número 10 entre 5 y 7, se alquilan los bajos y altos, compuestos de sala, recibidor, gran hall, cinco habitaciones, dos baños, comedor, pantry, dos cuartos criados con sus servicios, garage con cuartos y servicio para chauffeur. Informan, tienda de ropa, B esquina a Calzada.
A2 J. P. 4657 16 fb 19

AVE. DE WILSON (LINEA) 113

Altos, sala, recibidor, seis habitaciones, dos baños, comedor al fondo, pantry, cocina, dos cuartos de criados, lavadero de ropa. Precios: $150. Informan: F-2134.
A2 5165 18-24 Feb

CALLE 27 Nº 372, ENTRE 2 Y 4

Casa de una sola planta, portal, sala, saleta, cuatro habitaciones, baño y cocina. Precio: 60 pesos. Informan: F-2134.
A2 5168 18-24 Feb.

ALQUILO frescos, modernos, altos, H. 227, entre 23 y 25. Terraza, sala, comedor, cuatro cuartos, baño intercalado, completo, pantry, cuarto y servicio criados. Llave 25 número 268 entre D. y E.
A2 5173 18-5 Marz.

la calle B, Nº 12 del Vedado, se alquila la hermosa casa de una planta, propia para una legación, compuesta de las siguientes piezas, todas ellas con piso de mármol; zaguán, recibidor, sala, saleta, seis grandes cuartos bajos, galería, portal, comedor, repostería, cocina y despensa de pisos mosaicos. Jardín al frente, dos patios interiores, garage para dos máquinas con cuarto para el chofer, cuartos de criados, dos cuartos altos y magníficos baños. Terminada de pintar. Informan en la tienda de la calle B, esquina a Calzada. Para más informes teléfono A-4019.
A2 C R 18-23 Feb.

SE ALQUILA Villa Carmen, 21 entre 4 y 6, Vedado. Sala, saleta, comedor, pantry, cocina, cinco habitaciones, cuarto de criados, dos baños intercalados, portal, jardín, garage y cuarto de chofer. Informes y llave en 4 esquina 21. Villa Claudia.
A2 5139 18-21 Feb.

EN CASA de corta familia, se alquila una o dos habitaciones con o sin muebles, a persona sola o matrimonio, se dan y piden referencias, único inquilino. Malecón 23, bajos.
M4 5180 18-21 Feb.

SE ALQUILA la fresca, hermosa y cómoda casa, Quinta número 36, esquina a E., Vedado, compuesta de jardín, portal, sala, recibidor, cinco habitaciones, comedor al fondo, baño, pantry, cocina, cuartos y servicios criados, garage, etc. Alquiler, $75. La llave en la misma. Informes, A-4358, M-6263.
A2 5216 18 feb 25

VEDADO, alquilo altos, C 270 entre 27 y 29, acera brisa, sala, saleta, comedor al fondo, tres cuartos, baño intercalado, cuarto y servicio criados, entrada servidumbre independiente, agua abundante, dueño en bajos.
A2 5193 18 feb 25

SE ALQUILA una casita en la calle I número 6 entre 7 y 9, Vedado, compuesta de sala, tres cuartos, comedor, servicios sanitarios, patio, cocina, portal y jardín. Llave, la misma. Telfs. A-0499, A-1689. $25. Techo de madera.
A2 5228 18 feb 21

A-5. J. del Monte y Víbora.

ALQUILO Milagros 114, entre Lawton y Armas. Sala, saleta, tres cuartos y servicios. Llave en la bodega. Informes: Animas 84, La Perla. Teléfono A-8222.
A5 5149 18-21 Feb.

VILLA TIBI-DABO. En lo más alto de la Loma del Mazo, calle Carmen esquina a Luz Caballero, se alquila el hermoso chalet de dos plantas, jardines y garage; sala, hall, seis grandes habitaciones, en la planta principal. Comedor, cocina, pantry y cuartos de criados. Informan: A-4019. Precio $75.00.
A5 C R 18-23 Feb.

SE ALQUILAN los espléndidos bajos de Jesús del Monte número 534, A, esquina a Santa Catalina, compuestos de cinco habitaciones, sala, baño intercalado, comedor al fondo y servicios y cuarto de criado. Casa moderna. Precio: 50 pesos. Informes en el teléfono U-1590. Llave al frente, (Tren de Lavado).
A5 5187 18-24 Feb.

A-6. Concha y Luyanó.

SE ALQUILA en $30.00, el precioso piso alto Compromiso 5, entre Rosa Enríquez y Blanquizar a una cuadra de la Calzada de Luyanó, con gran sala, tres grandes cuartos, baño intercalado, comedor al fondo, bonita terraza, buena cocina y agua abundante. La llave en la bodega de la esquina a Blanquizar. Más informes, Aramburu 8-10. Teléf. U-4822.
A6 5156 18-21 Feb.

SE ALQUILA barata la nueva casa Pedro Pernas 11, altos, entre Concha y Línea, con sala, saleta, tres habitaciones, comedor, cocina, baño, alquiler, $25. Llave en bajos. Informes, A-4358, M-6263.
A6 5219 18 feb 25

A-7. Sto. Suárez y Mendoza.

SAN BERNARDINO 24, esquina a Serrano, a dos cuadras tranvía Santos Suárez, casitas modernas, con luz, cocina, $16, $18, $25. M-5172.
A7 5160 18-21 Fbe.

SE ALQUILA

Calle Santo Suárez número 39 A, portal, sala, recibidor, cinco habitaciones, comedor, cocina, baño moderno, patio grandísimo. Informan la misma.
A7 5190 18 feb 22

B-1. Casas-Apartamentos.

EDIFICIO "LIFE"
Tte Rey y Habana.
APARTAMENTOS
Amplios y frescos. Equipados con nevera eléctrica «Frigidaire», elevador y todas comodidades.
OFICINAS
Primera planta dedicada exclusivamente a oficinas. Cómodas y ventiladas.
LUGAR CENTRICO Y COMERCIAL. VEALOS PRECIOS DE SITUACION
E 2005 28d feb. 28.

SAN JOSE 128 entre Infanta y San Francisco, apartamento dos habitaciones, baño, cocina, luz, edificio recien construído, muy rebajado. Informan en el mismo.
B1 5136 18-20 Feb.

APARTAMENTOS. Se alquila en nueva casa, Lamparilla 86 y 88, entre Bernaza y Villegas, balcon a la calle, sala, comedor, cocina, tres habitaciones, baño, cuarto y baño criados. Precio módico.
B1 5183 18-21 Feb.

B2. Locales y Naves.

O'REILLY 90

Gran local primera cuadra, con vidrieras y toldo, se admiten proposiciones. Informan: F-2134.
B2 5171 18-24 Feb.

REINA 28

Amplio local para casa de comercio, con dos habitaciones, bajos, cocina, comedor, se admiten proposiciones, se da contrato. Informes: FO-2134.
B2 5170 18-24 Feb.

JUSTIZ Nº UNO

Casa de tres plantas, con 600 metros cada planta, elevador grande, montacarga. Se admiten proposiciones. Informan: F-2134.
B2 5169 18-24 Feb.

SE ALQUILA magnífico local bajos de Belascoaín 98, esquina que domina también las calles de Figuras, Desagüe y Nueva del Pilar. Propio para modesto comercio. Informes en la tienda de ropa "La Miscelánea", en la misma manzana.
B2 5175 18-20 Feb.

MURALLA 26, se alquila para almacén o comercio. Informan y llave en Lamparilla número 9; Teléfono A-2950. B2 5174 18-5 Marz.

SE ALQUILA en O-Reilly 29, esquina a Habana, 600 metros, con salones altos, doble servicio, propio para cualquier establecimiento, alquiler, $200. Se da contrato. La llave en la misma. Informes, A-4358, M-6263.
B2 5221 18 feb 25

B-3. Departamentos.

SAN INDALECIO 30-A, entre San Leonardo y Enamorados, departamento independiente, con luz, compuesto de sala, habitación, patio, cocina y servicios. Casa de orden. Precio: 16 pesos. B3 5157 18-23 Feb.

ALQUILO departamento de dos habitaciones, baño y cocina anexo; único inquilino, casa de moralidad. Quince pesos. Misión 85, altos.
B3 5207 18 feb 22

INGLES CON DISCO FONOGRAFICO **MUESTRA GRATIS**
Método nuevo Garantizamos por escrito que Ud hablará, leerá y escribirá correctamente el inglés en poquito tiempo 20 años de éxito. Pida informes hoy.
INSTITUTO UNIVERSAL (P56) 1265 LEXINGTON AVE NEW YORK
Sírvase enviarme sin obligación ninguna, muestra gratis y completos informes:
Nombre..... Dirección.....

B-4. Habitaciones.

SE ALQUILAN espléndidas y frescas habitaciones con luz. Hay una habitación en la azotea. Informan en la misma. Campanario número 121, entre Reina y Salud.
B4 CH CR 16 Fb ind.

OBRAPIA 96, 98

Se alquilan habitaciones con balcón a la calle y un gabinete de mamparas y otras interiores, grandes y frescas, lavabo de agua corriente, luz toda la noche. Son especiales para oficinas u hombres solos, matrimonio solo. Precios de situación. Informes, el portero.
B4 5172 18-28 Feb.

HABITACION espléndida, bien amueblada, baño anexo, único inquilino, apropiada para caballero desee orden, comodidad, oportunidad en $15. Informes, teléfono A-0283.
B4 5188 18 feb 20

B-6. Hoteles

HOTEL BILBAO

de Julio Gutiérrez, (antigua propietario del Palacio de la Mortera). Prado y Neptuno. Amplias y ventiladas habitaciones a Prado y Neptuno, San Miguel y Consulado, agua fría y caliente, elevador permanente, situación céntrica, a media cuadra del Parque Central. Precios económicos, moralidad absoluta, cocina española y criolla. Se admiten abonados al comedor. Jueves, bacalao a la Vizcaína; domingo: olla española. Neptuno 5. Teléfono A-9041.
B6 5176 18-26 Feb.

W. Arrendamientos.

VIDRIERA DE TABACOS, acreditada se arrienda sin regalía. Informan en «El Almacén», de San José y Gervasio.
W 5181 18-23 Feb.

SE SOLICITAN

S-1. Criadas y Criados.

SE NECESITA ESPAÑOLA

Para todo servicio de corta familia. Tiene que cocinar bien, traer buenos informes y dormir en la colocación. No presentarse antes de las 8 a. m. San Lázaro 64 1o., entre Cárcel e Industria.
S1 5235 18 feb 20

S-9. Operarios y Aprendices.

SE SOLICITA un barbero, plaza fija, que sepa trabajar, que sea cumplidor. Galiano 20.
S9 5060 17-20 Feb.

SASTRE CORTADOR. En la Sastrería y Sombrerería «The Biltmore Spop», se solicita competente sastre cortador para ofrecerle departamento de su oficio, en condiciones ventajosas. Obispo 38. Teléf. M-2233.
S9 5178 18-23 Feb.

S-11. Agentes y Socios.

OPORTUNIDAD para ganar dinero. Se desean vendedores de ambos sexos para la venta a domicilio de nuestro café de primera, se exige conozcan este giro o quieran trabajar, sino no se presenten. Se dá sueldo y comisión. De 8 a 12. Sr. Ramos. Belascoaín y Reina. Tostadero de Café.
S11 4941-42 17-20 Feb.

S-12. Solicitudes Varias.

NECESITO 20 hombres para tumbar Monte y hacer carbón. Dirijase a señor A. T. Soler, hotel Boston, Egido 67, de 9 a 12 a. m.
S12 5194 18 fb 20

SE OFRECEN

O-1 Criadas y Criados.

JOVEN española, formal, competente, acostumbrada trabajar con buenas familias, desea colocarse para criada mano, cuartos o comedor, buenas referencias, (entiende costura, cocina matrimonio solo). Informan, M-7617.
O1 5234 18 feb 20

SE DESEA colocar una muchacha española, de criada de manos; tiene referencias; lleva tiempo en el país; teléfono A-1054.
O1 5128 18-20 Feb.

SE DESEA colocar una joven de criada de cuartos o manejadora; o para todo servicio de corta familia. Tiene referencias. Teléfono M-3637.
O1 5117 18-20 Feb.

SE DESEA colocar una joven española de criada de cuartos o cocinar y limpiar para matrimonio; no le importa que sean americanos; no menos de 25 pesos; tiene referencias. Teléfono FO-2290.
O1 5106 18-20 Feb.

SE DESEA colocar una muchacha de criada de manos o manejadora; buenas referencias; teléfono F-1278.
O1 5134 18-20 Feb.

DOS españolas desean colocarse, una de criada de manos, cuartos o manejadora, y la otra para cocinar y limpiar para corta familia. Tienen referencias. U-4669.
O1 5185 18-20 Feb.

DESEA colocarse una joven española para criada de manos o para todos los quehaceres de una casa chica, o manejadora, tiene referencias. F-6028.
O1 5186 18-20 Feb.

JOVEN española desea colocarse para limpieza de cuartos o servir al comedor. Informes, Telf. A-5394.
O1 5213 18 feb 20

DESEA colocarse una joven del país para criada de cuartos o una cocina chica, en la misma una señora para cocinar, entiende de repostería, también del país, tienen referencias, teléfono M-4364.
O1 5197 18 feb 20

DESEA colocarse una joven española de criada de cuartos o manejadora, es limpia y trabajadora y cariñosa con los niños. Informan, teléfono A-0853.
O1 5196 18 feb 20

SE DESEAN colocar dos jóvenes, una española y otra del campo, de criadas de mano o manejadoras, entienden algo de cocina, tienen referencias, teléfono F-5141.
O1 5200 18 feb 20

SE DESEA colocar una muchacha española para criada de mano o manejadora o para cocinar y limpiar, tiene referencias de la casa donde trabajó. Informan, teléfono FO-2552. Reparto Buena Vista, pasaje C entre 6 y 7.
O1 5205 18 feb 20

DESEA colocarse criada práctica para comedor o cuartos, sabe servir a la rusa y coser, no le importa el trabajo, es formal y cumplidora, tiene buenas referencias, desea casa de moralidad. Telf. F-5175.
O1 5089 18 feb 21

SE DESEA colocar una joven peninsular fina y formal, para cuartos o comedor, sabe repasar ropa, o manejadora, y tiene buenas referencias donde ha estado. Informan, teléfono A-4622. Prado 18.
O1 5093 18 feb 20

CRIADO se ofrece joven español muy práctico en el oficio y con referencias de primera, no tiene pretensiones. Informan, Telf. A-3090. Alfonso.
O1 5237 18 feb 20

DESEA colocarse una muchacha peninsular de criada en casa de moralidad. Tiene referencias de casa donde ha trabajado. Arango número 193, altos. Telf. I-1187, informan.
O1 5233 18 feb 21

SE OFRECEN

DESEA colocarse una joven española para criad ade cuartos y coser o manejadora. Telf. M-5843.
O1 5226 18 feb 20

SE OFRECE criada extranjera no muy joven, para todos los trabajos, sabe de enfermera, tiene muy buenas referencias. Telf. A-3843.
O1 5229 18 feb 20

O-2. Cocineras y Cocineros.

SE OFRECE muy buena cocinera, bien recomendada, puede limpiar, duerme en la colocación. A-8269. En la misma práctica criada, ambas españolas, jóvenes; magníficas referencias; informan: A-8269.
O2 5133 18-20 Feb.

UNA SEÑORA española desea colocarse para cocinar o todo el trabajo corta familia; duerme fuera. I-4550.
O2 5179 17-21 Feb.

COCINERA española se ofrece, lleva tiempo en el país, cocina criolla y española, duerme en la colocación o fuera, llame al M-5240.
O2 5211 18 feb 20

SE OFRECE cocinera repostera de mediana edad, española, con muy buenas referencias. Informan, teléfono FO-7714.
O2 5212 18 feb 21

SE DESEA colocar una muchacha española para cocinar y limpiar para corta familia, tiene referencias, llame al M-7419.
O2 5206 18 feb 20

SE DESEA colocar una cocinera española, sabe de repostería y hace limpieza si la casa es chica, tiene buenas referencias, Telf. M-5418.
O2 5192 18 feb 20

SE OFRECE una cocinera de color, repostera, calle F número 5, Vedado.
O2 5199 18 feb 21

DESEA colocarse una muchacha española para cocinar o cocinar y limpiar siendo corta familia, es formal y trabajadora. Telf. A-3726.
O2 5081 18 feb 20

SE DESEA colocar una cocinera española de mediana edad, para cocinar y limpiar, y en la misma otra para cocinar. Telf. U-6138.
O2 5206 18 feb 20

DESEA colocarse una joven española para cocinar y limpiar, tiene referencias. Informan, Telf. A-8282.
O2 5232 18 feb 20

O-3 Manejadoras

EXTRANJERA desea colocarse de manejadora. Tiene buenas referencias. Pregunten por Mildred. U-4669.
O3 5184 18-20 Feb.

LIGHT colored girl, 26 years old, deres position as nurse, maid or general help. Speaks perfect English and understand. Sewing. Telf. F-2574. Ena.
O3 5071 18 feb 21

ESPAÑOLA desea colocarse de manejadora, de cuartos, o criada de mano, entiende algo de cocina. Informes, Aguiar 51. Telf. M-5741.
O3 5236 -8 feb 20

O-6. Choferes.

UN JOVEN español desea colocarse de chofer en casa particular, tiene buenas referencias de las casas que ha trabajado y sin pretensiones. Informan, teléfono I-7620.
O6 5077 18 feb 22

O-7. Costureras, modistas y sombreras

SE OFRECE institutriz inglesa, habla francés y español, con referencias de una casa muy buena donde ha trabajado. Telf. A-3343.
O7 5230 18 feb 20

O-11 Agentes y Socios.

EL SR. HILL, que representa una de las más antiguas casas de Whiskey Escocés, acaba de llegar a la Habana; se encuentra hospedado en el Hotel Inglaterra. Desearía establecer la Agencia para Cuba con alguna casa o importador de responsabilidad.
O11 5162 18-21 Feb.

O-12. Ofertas Varias.

SE DESEA colocar un español de mediana edad para limpieza de oficinas o portero o cobrador de la misma, no tengo pretensiones, tengo buenas referencias donde trabajé, no tengo inconveniente en salir de la capital, teléfono M-3353.
O12 5201 18 feb 21

SE COMPRAN

C-1. Casas.

COMPRO casas a los dueños que deseen vender actualmente, de todos precios y barrios, si entiende este anuncio hará negocio. Nicolás. A-7750. Concordia 23.
C1 5215 18 feb 21

SE VENDEN

V-1. Casas.

VENDO por $73, no pierda esta oportunidad ni pague alquiler, amplia casa madera y tejas, nueva, con portal, sala, comedor, tres cuartos, cocina, servicios, puede fabricarse garage y continuar pagando el terreno por pequeñas mensualidades, sin interés, que ya tiene pagado $230, buena calle, luz, teléfono, lugar alto, fresco, saludable, verdadero sanatorio, dos cuadras Quinta Canaria, calle C y Sexta Avenida, reparto Poey, urge venta, no latosos ni corredores, dueño, Cabrera.
V1 5208 18 feb 22

SE VENDEN

GRAN negocio. En Santa Amalia, $5,500 sin deuda alguna, tres casas. Una mamposteria, moderna, tres cuartos, baño intercalado, lindísima, otra bonito frente, tres cuartos, baño intercalado, otra madera con su baño moderno, nueva. Todas justamente tienen sobre 700 varas, rentando actualmente, verdad, $67. Benítez, Lagunas 115, entrada por Belascoaín. No se cambian por nada efectivo.
V1 5198 18 feb 20

VENDO UNA ESQUINA

Una casa a media cuadra de Belascoaín. La casa tiene tres plantas. $8,500. Vale el doble. Renta $100, es un soberbio negocio. Informa, Arrojo, Belascoaín 50. U-6847.
V1 5224 18 feb 20

ESPLENDIDA casa, dos plantas independientes, costó $12,000; tiene $3,500 hipoteca, cambio por terreno valga $3,000. Dueño, U-7169. No corredores.
V1 5227 18 feb 21

V-4. Establecimientos.

ATENCION, COMPRADORES

No se dejen sorprender, vendo el mejor café de la Habana, en $10,000. Vale 30,000. Deja más de $500 al mes. Es muy fácil de trabajar y se practica al comprador. Es el mejor negocio de Cuba hoy. Informan, San Miguel 137, bodega.
V4 5225 18 feb 20

V-5. Muebles y Prendas.

SE VENDEN: cama, escaparate, coqueta, mesa noche, aparador, mesa comedor, seis sillas, nevera, cuatro sillones, guarda comidas, mesa cocina, todo en buen uso; $90, Calzada Luyanó 116 entre Fábrica y Nuestra Señora los Angeles, pasaje, primera casita.
V5 5097-98 18 fb 21

V-8. Instrumentos de Música.

SE VENDE en Reina 81, altos, una victrola ortofónica con 6 albums, con discos, completamente nueva, y un violín, se dan muy baratos.
V8 5087 18 feb 20

V-11. De Animales.

HUEVOS para incubar, Leghorn de pura raza, se venden a ochenta centavos docena. Calle 13 número 79 esquina a 10, Vedado.
V11 5191 18 feb 21

V-12. Objetos Varios.

GANGA. Se vende una cocina de gas marca Garland, con cuatro hornillas y horno al lado. Costó $125. Tiene muy poco uso. Se da en $20. Ferretería La Castellana. Compostela 137.
V12 5159 18-21 Feb.

Z- DINERO E HIPOTECAS

HIPOTECAS

Tengo dinero en todas cantidades para hacer hipotecas, siempre que actualmente haya garantía, lo doy al más bajo tipo posible. Nicolás. A-7750. Concordia 23.
Z 5214 18 mr 5

PARA LAS DAMAS

PD-6. De Interés para las Damas.

MADELEINE Soeurs. O-Reilly 93, altos, primer piso. Por ausentarme liquido toda mi colección de vestidos modelos franceses de las más afamadas casas de París.
PD6 5223 18 feb 26

ENSEÑANZAS

E-6 Institutrices

INSTITUTRIZ francesa desea colocarse con familia cubana. Enseña inglés, alemán. Teléfono F-4250.
E6 5158 18-21 Feb.

I- DE INTERES GENERAL

SE ME HA EXTRAVIADO un perrito chiguagua color negro; entiende por "Fico"; la persona que lo entregue en 4a. Ave. y calle 10, Ampliación Almedares, al señor Díaz será espléndidamente gratificado. Teléfono FO-3369.
I 4642 16-19 Feb.

PANTEON magnífico, cerca de la entrada del Cementerio, detrás del monumento a Máximo Gómez, zona de primera clase, con cuatro metros de frente por siete de fondo, y cuatro bóvedas y dos osarios, baranda de mármol, todo nuevo. Se vende por no necesitarse y se da en precio de verdadera ganga. Informes, telféono U-2242.
I 5210 18 feb 23

PROFESIONALES

AMPARO VIÑALS, Comadrona de las Hijas de Galicia, y particular, ofrece sus servicios, precios módicos, consultas gratis, diarias, hago asistencia, últimos procedimientos modernos, Marqués González 63 entre Sitios y Maloja. Teléfono U-2826.
Prof. 5182 18-5 Marz.

COMPANIA del PACIFICO
(THE PACIFIC STEAM NAVIGATION COMPANY)
VAPORES CORREOS INGLESES
El magnífico trasatlántico de 25 mil toneladas de desplazamiento
"ORDUNA"
Saldrá de la Habana, el día 12 DE MARZO DE 1931, admitiendo pasajeros de todas las clases para VIGO, LA CORUÑA, SANTANDER, LA ROCHELLE, PALLICE, PLYMOUTH y LIVERPOOL.
ESTABILIDAD, CONFORT, RAPIDEZ Y SEGURIDAD
. . . . GRANDES FIESTAS DURANTE LA TRAVESIA . . .
Tercera clase superior, con fumador, salón de conversación y de música; magnífico comedor y opción al pasajero de escoger su camarote marcándose en el billete de pasaje.
SERVICIO DE VAPORES, A:
España, Francia, Inglaterra, Perú, Chile, Argentina, Uruguay, Brasil, Colombia, Venezuela, Guatemala, Costa Rica, Nicaragua, Salvador, Honduras, Ecuador y Bermudas.
PROXIMAS SALIDAS:

A EUROPA:		A CENTRO Y SUD AMERICA:	
«Orduña»	Marzo 12	«Oroya»	Marzo 1.º
«Oropesa»	Marzo 18	«Orcoma»	Marzo 22
«Orbita»	Marzo 29	«Orita»	Abril 5
«Oroya»	Abril 12	«Reina del Pacífico»	Abril 23
«Orcoma»	Mayo 3	«Orduña»	Mayo 10
«Reina del Pacífico»	Mayo 25	«Oropesa»	Mayo 24
«Orduña»	Junio 18	«Orbita»	Junio 7

Para informes generales, reservaciones, fletes, etc.,
AGENTES GENERALES:
DUSSAQ Co. Ltd.
PALACIO DEL CENTRO ASTURIANO
Teléfonos: A-6540 y A-7218.—Habana.

Anúnciese en el DIARIO DE LA MARINA

EL NUEVO EJECUTIVO DE LA SOCIEDAD DE TORCEDORES

Celebró un cambio de impresiones el Ejecutivo de la Sociedad de Torcedores, electo recientemente, cuya toma de posesión está senalada para el sábado a las ocho y media de la noche. Se trató del nombramiento de algunas comisiones y de otros particulares.

UNA DENUNCIA DE ESTAFA

Anuar Barred, propietario de la joyería situada en Prado 127, denunció en la Sección de Expertos, que el señor Alberto Marrero González, vecino de Desagüe letra B, dispuso de una prenda que le vendió a plazos, estimándose perjudicado en 45 pesos. De esta denuncia se le dió cuenta al Juez Correccional de la Sección Segunda.

EL COMITE BI-PROVINCIAL EN SESION PERMANENTE

Anoche se reunió el Comité Bi-Provincial de Torcedores de la Habana y Pinar del Río, para tratar los asuntos administrativos, a fin de hacer entrega al nuevo organismo que resulte electo. Se trataron varios asuntos de la orden del día, pero no pudiendo terminar estos, y siendo el último la celebración de elecciones del Comité, se acordó declarar la sesión permanente y volver a reunirse el próximo domingo a la una de la tarde.

LINEA HOLANDESA - AMERICANA
El afamado trasatlántico
"VOLENDAM"
(de 25,600 toneladas)
saldrá del puerto de la HABANA fijamente, el día
4 DE MAYO
para: VIGO, CORUÑA, GIJON, SANTANDER, PLYMOUTH, BOULOGNE-SUR-MER y ROTTERDAM
SEGURIDAD, RAPIDEZ, COMIDA EXQUISITA, SERVICIO ESMERADO, CONFORT, LIMPIEZA.
Cualidades que la Línea Holandesa-Americana ha desarrollado hasta la perfección en sus barcos de travesía y que los señores viajeros encontrarán al embarcar en el "VOLENDAM".
PRIMERA CLASE, CLASE TURISTA y TERCERA CLASE
En tercera clase hay capacidad para 600 pasajeros, en camarotes de 2 y 4 literas.
Para informes dirigirse a:
R. DUSSAQ, S. en C.
Oficios 24 (bajos). Tels.: A-5639 y M-6278.

COMPAGNIE GENERALE TRASATLANTIQUE
Vapores Correos Franceses
Bajo contrato postal con el Gobierno Francés.
TODOS LOS VAPORES DE ESTA COMPAÑIA ATRACAN A LOS MUELLES DE SAN FRANCISCO O MACHINA
PROXIMAS SALIDAS

Para VERACRUZ:		Para CORUÑA, GIJON, SANTANDER, PLYMOUHT y el HAVRE	
«MEXIQUE»	5 Marzo	«MEXIQUE»	18 Marzo a las 12 del día.
Para GALVESTON y VERACRUZ:			
«ESPAGNE»	3 Abril		
Para VERACRUZ:		«ESPAGNE»	15 Abril
«MEXIQUE»	3 Mayo	«MEXIQUE»	15 Mayo
«ESPAGNE»	3 Junio	«ESPAGNE»	15 Junio
«MEXIQUE»	27 Junio	«MEXIQUE»	7 Julio
«ESPAGNE»	27 Julio		

Sesiones de cinematógrafo diarias en los vapores de esta Compañía, según contrato con la casa «Pathé».
LINEA DE CANARIAS
Para Santa Cruz de la Palma, Santa Cruz de Tenerife, Las Palmas de Gran Canaria y el Havre.
«DE LA SALLE» el 14 de Mayo de 1931.
IMPORTANTE
Buena comida a la española. Camareros y cocineros españoles.
LINEA DE NEW YORK AL HAVRE, PLYMOUTH Y BURDEOS
En esta Agencia se expiden pasajes por esta línea por los lujosos y rápidos trasatlánticos franceses «Ile de France», «Paris», «France», «Rochambeau», «Lafayette», etc., etc.
Para más informes, dirigirse a:
ERNEST GAYE
O'Reilly Núm. 9. Apartado 1090. Teléfono A-1476.
HABANA.
E1077 Indif. Feb.
E1077 Indf. En.

Vapores Correos de la Compañía Trasatlantica Española
SERVICIOS REGULARES DE PASAJE, CARGA Y CORRESPONDENCIA.
VERACRUZ
LINEA RAPIDA PARA NUEVA YORK Y NORTE DE ESPAÑA
Próximas salidas:

PARA VERACRUZ 48 horas de viaje.		PARA NEW YORK, VIGO, CORUÑA, GIJON, SANTANDER Y BILBAO	
«Cristóbal Colón»	7 Ene.	«Cristóbal Colón»	14 Ene.
«Alfonso XIII»	1 Feb.	«Alfonso XIII»	10 Feb.
«Cristóbal Colón»	4 Mar.	«Cristóbal Colón»	12 Mar.
«Alfonso XIII»	1 Abr.	«Alfonso XIII»	10 Abr.
«Cristóbal Colón»	2 May.	«Cristóbal Colón»	10 May.
«Alfonso XIII»	1 Jun.	«Alfonso XIII»	10 Jun.
«Cristóbal Colón»	2 Jul.	«Cristóbal Colón»	10 Jul.

LINEA PARA NUEVA YORK, CADIZ Y BARCELONA
Próximas salidas:

«Buenos Aires»	5 Ene.	«Manuel Calvo»	16 Abr.
«Marqués Comillas»	1 Feb.	«Manuel Arnus»	2 May.
«Manuel Calvo»	14 Feb.	«Marqués Comillas»	1 Jun.
«Manuel Arnus»	4 Mar.	«Manuel Calvo»	16 Jun.
«Marqués Comillas»	1 Abr.	«Manuel Arnús»	2 Jul.

MAGNIFICAS CAMARAS. AMPLIOS COMEDORES PARA PASAJEROS DE TERCERA CLASE SERVIDOS POR CAMAREROS. EXCELENTES MENUS CON VINOS.
ESTOS VAPORES ATRACAN A LOS MUELLES DE HAVANA DOCKS CORPORATION.
Para más informes, dirigirse a:
MANUEL OTADUY
AGENTE GENERAL
Palacio Lonja. Teléfonos A-6588 y A-7900 Apartado 707. Habana.
E1081 Indf. En.

EMPRESA NAVIERA DE CUBA, S. A.
APARTADO NUMERO 1641.
Dirección Telegráfica: EMPRENAVE
Claves en uso:
A. B. C. 4a. y 5a. Edición.
Western Union.
SAN PEDRO NUM. 6. — HABANA
Walkins and Apendix.
TELEFONOS:
A-6236. Pasajes y Fletes. A-3966. Almacén.
A-5315. Información General. A-5634. Segundo espigón de Paula.
A-4730. Departamento de Tráfico. M-2860. Tercer espigón de Paula.
VAPORES EN SERVICIO:—«Presidente Machado», «Baracoa», «Cienfuegos», «Eusebio Coterillo», «Gibara» «Guantánamo», «Habana» «Joaquín Godoy», «Julián Alonso» «La Fé», «Las Villas», «Manzanillo», «Rápido» y «Santiago de Cuba»
PUERTOS DE ESCALA
COSTA NORTE:—Caibarién, Nuevitas, Puerto Tarafa, Manati (Victoria de las Tunas), Puerto Padre, Chaparra (Holguin, Velasco y Bocas), Vita, Banes, Mayari, Antilla, Preston Sagua de Tánamo (Cayo Mambí) Baracoa, Guantánamo y Santiago de Cuba
COSTA SUR:—Cienfuegos Casilda Tunas de Zaza, Santa Cruz del Sur, Manopla Guayabal Manzanillo Campechuela Media Luna, Niquero, Ensenada de Mora y Santiago de Cuba
COSTA NORTE DE VUELTA ABAJO:—Bahía Honda, Río Blanco, Berracos, Puerto Esperanza, Santa Lucía, (Minas de Matahambre) Río del Medio, Dimas, Arroyos de Mantua y La Fé
Jamaica, Kingston; Puerto Rico San Juan, Ponce, Mayagüez y Aguadilla; República Dominicana, Santo Domingo, San Pedro de Macorís y Puerto Plata; Haití, Aux-Cayes y Port au Prince.
E1075 y E1076 Indf. En.

DE INTERES GENERAL

**PANTEONES —

ALQUILERES

SAN LAZARO 98, bajos, propios para consultorio médico. Sala, comedor, tres cuartos, baño intercalado, hall. Informes: M-2863, F-2124. Llave en los altos.
A1 4112 12-22 Feb.

SE ALQUILAN los bajos de San José 98. Sala, saleta, 4 habitaciones, cocina, comedor, patio, baño intercalado, y servicio criados, la llave en la joyería, informes Neptuno 39 "La Regente". A-4376.
A1 4076 12-20 Feb.

SE ALQUILAN los altos de Belascoaín 39, entre Neptuno y Concordia, compuestos de sala, saleta, tres cuartos, baño intercalado completo y cuarto y servicios de criados. Para verlos de 1 1|2 a 3 1|2. Telf. J-3601.
A1 4484 14 feb 20

ANIMAS 127, se alquila la planta baja, compuesta de sala, comedor, cinco cuartos, baño, cocina, patio y traspatio. Precio: $65.00. Informan: Bufete de Arellano. A-2118.
A1 4450 14-28 Feb.

SE ALQUILAN los amplios bajos de Reina 113, con sala, zaguán, saleta, cuatro cuarto, comedor, baño antiguo, cocina, cuarto y servicios de criados y dos patios. Informan: A-2637.
A1 4469 14-19 Feb.

SAN LAZARO 478, entre M. y N., se alquila la planta baja compuesta de portal, ala, tre cuartos, baño intercalado, comedor, pantry, cocina, cuarto y servicio de criados; garage para una máquina con cuarto para el chauffeur. Precio: $75.00. Informan: Bufete de Arellano. A-2118.
A1 4454 14-28 Feb.

CASITA de altos y bajos, tres habitaciones, todo moderno, en $25. Informa señor Buria, Prado 85, teléfono M-4106.
A1 2676 4 feb 19

SE ALQUILA la casa Lealtad 165, entre Reina y Estrella, en precio de $40.00. Está abierta de 2 a 3 y media p m. Informes por el teléfono X-3504.
A1 4067 12-20 Feb.

PRADO 106 entre Neptuno y Virtudes, se alquila primer piso, sala, comedor, tres habitaciones, servicios moderno; cuarto y servicio de criados, bajos. la llave. $80.
A-1 4517 15-20 Feb.

ALQUILO HERMOSO PISO

propio para matrimonio de gusto, en moderno edificio, Lealtad 188, esquina Peñalver, Sala, comedor, dos amplias habitaciones, lindísimo baño intercalado, cocina gas, baratísimo, vea esta monada que le gustará. Llave en la Bodega.
A1 4668 16-22 Feb.

ALQUILER situación, 50 pesos, Malecón 232, entre Campanario y Manrique, segundo piso, moderno, sala, tres cuartos hermosos, comedor corrido, baño completo, cuarto y baño criado. Teléfono A-6894.
A1 4675 16-20 Feb.

GLORIA 225 entre Rastro y Carmen, se alquila con siete habitaciones, buenos lavaderos y amplia sala; se da barata. Informan en la misma de 9 de la mañana a 5 de la tarde.
A1 4672 16-22 Feb.

ALQUILO gran residencia amueblada, seis habitaciones, tres baños, habitaciones y baños para la servidumbre y todas las comodidades. Precio muy moderado, Prado 27, altos. Puede verse a todas horas.
A1 4663 16-3 Marz.

A 23 pesos alquilo altos modernos, independientes, con sala, dos cuartos terraza dominando toda la Habana, agua por motor. Santa Rosa y San Jacinto, bodega. I-7462.
A1 4781 16 feb 19

NO VIVA EN "SOLAR GRANDE"

(O sea casas de una sola salida para familias y público). Viva en casa independiente, tres salidas, $34 y $36. Aprovecha rebajas Aniversario Maine Apartamento. Frente parques, tranvías. M y 13.
A1 4496 14 abril 2

PROPIA para casa de huéspedes, oficina o sociedad, se alquilan los tres pisos y bien situados bajos de Consulado 124 esquina a Animas, compuestos de sala, comedor, siete habitaciones con vista a las calles de Consulado y Animas; con pisos de mármol y espaciosos pasillos, delante de las mismas y tres habitaciones interiores con sus servicios sanitarios y agua corriente en todas las habitaciones; espacioso salón al fondo y cuarto y servicio para criados. Informan al lado; en los altos del número 126. Sr. Francisco Torres.
A1 4741 16-26 Feb.

EN CUARENTA PESOS, se alquilan los modernos y frescos altos de San José número 124-D, entre Lucena y Marqués González, compuestos de sala, comedor corrido, cuatro habitaciones, baño completo, intercalado, con abundante agua, por tener motor eléctrico para impulsarla; cuarto y servicio de criados. La llave en el número 124, D, bajos. Informes: Consulado 126 altos. Señor Francisco Torres.
A1 4742 16-26 Feb.

GALIANO número 47, propio para industria, negocio en gran escala o colegio, se alquila una amplísima residencia con hermoso frente y vidrieras a la calle. Precio reducidísimo. Informa, Goizueta. U-4606.
A1 4876 16 feb 20

SE ALQUILAN hermosos altos, claros, frescos y bien ventilados, en la calle de Animas 181 entre Oquendo y Soledad, precio de situación. La llave y demás informes, en la bodega. U-6608.
A1 4874 16 feb 20

SE ALQUILAN los espléndidos bajos de Zulueta 38, capaces para regular familia. Informan, Prado 111, teléfono A-1544. Se pueden ver a todas horas.
A1 4827 16 feb 20

MALECON 338

Se alquila un espléndido y fresco primer piso, compuesto de terraza, sala, saleta, cuatro magníficas habitaciones, cocina, baño completo, calentador de gas, cuarto y servicio de criados, agua abundante, se exigen referencias. Informan en M-3032. La llave en la misma.
A1 4854 16 feb 20

SE ALQUILAN en Hornos y Vapor, a una cuadra del parque Maceo, bonitos pisos modernos, con todas las comdidades, dos habitaciones, comedor, sala, cuarto de baño intercalado y cocina, desde treinta pesos: Informes, teléfono M-2837.
A1 4758 16 feb 19

SE ALQUILAN casitas, altos, sala, dos cuartos grandes, baño moderno, gas calentador. San Nicolás 280, cerca Monte y Vives. Alquiler, $23, dos meses fondo. Llaves, bodega. Informes Mayo y Estrella, bodega. M-4359.
A1 4789 16 feb 19

SE ALQUILA una casita interior, moderna, con dos habitaciones grandes, baño, cocina, patio y luz. Alquiler muy reducido. Zequeira 13, entre San Joaquín y Romay.
A1 4218 13-19 Feb.

SE ALQUILAN altos, Rayo 31, casi esquina Reina, sala, saleta, cuatro habitaciones, baño completo intercalado, comedor, cocina. En azotea, tres cuartos, servicios y lavadero. F-3469.
A1 4699 16 feb 19

PROXIMO a terminarse se alquila el segundo y tercer piso de la bonita casa Consulado esquina a Refugio, cada piso tiene sala, comedor, dos cuartos, baño de lujo y cocina. Informan en la misma.
A1 4801 16 feb 21

ALQUILO, Cuba 89, bajos y primer piso, compuestos de sala, saleta, comedor, cinco grandes habitaciones, cocina, baño y doble servicio sanitario. $47.50. Llave Bodega esquina. Informan: «Los Grandes Almacenes El Número 1», Monte 15. Teléf. A-2803.
A1 4739 16-24 Feb.

ALQUILO accesoritas muy frescas y cómodas en Infanta 55 entre Estrella y Maloja, precio de situación, Informes, Rivas, U-2103.
A1 4786 16 feb 21

EN $60.00 se alquilan los altos Neptuno 169. 4 habitaciones, sala, saleta. Informan en la misma, de 2 a 4. Teléfono A-3878.
A1 4519 15-21 Feb.

ALQUILO altos San Nicolás 54, entre Cancordia y Virtudes, acera de sombra. Las llaves: Carnicería e informan: teléfono FO-2402.
A1 4811 16-22 Feb.

CARLOS III, núm. 239, primer piso, cuatro cuartos grandes, sala, comedor, baño intercalado, calentador, cocina, baño criados, casa nueva, la más ventilada de la Habana. Precio de ocasión. Informan en la casa Muñiz
A1 4648 16-20 Feb.

SE ALQUILAN los bajos Escobar 176, cinco cuartos y doble servicios; llave en la misma; teléfono F-1341, Vedado.
A1 4658 16-19 Feb.

SE ALQUILA el primer piso de la casa Industria y Neptuno, a precio de situación. Informan en los bajos, café.
A1 4824 16 feb 19

SE ALQUILA en Santiago y Jesús Peregrino, una accesoria, precio de situación. Informa, Luis González. U-1157.
A1 4766 16 feb 22

SAN LAZARO 161, primer piso alto, moderna, sala, recibidor, comedor al fondo, tres habitaciones, dos baños, Llave en los bajos.
A1 4735 16-19 Feb.

CASAS EN ALQUILER POR THE TRUST COMPANY OF CUBA

GLORIA 48, BAJOS

Tres habitaciones, sala, saleta y comedor, en $34.00.

PALACIO DIAZ BLANCO

Belascoaín 120, apartamentos de dos o tres cuartos; sala y comedor, desde $30.00.

CAMPANARIO 235, ALTOS

Letra C, dos habitaciones, sala y comedor, en $30.00.

TROCADERO 44, BAJOS

Sala, comedor y tres cuartos, buen baño, $50.00.

Informes en el Departamento de Bienes Obispo 53. M-6917
A1 4132 12-22 Feb.

EN 32 PESOS se alquila la casa Arsenal 48, entre Someruelos y Factoria, muy cerca de la Estación Terminal. Está abierta de 10 a 12. La llave en Factoria 76. Informes por el teléfono X-3504.
A1 4069 12-20 Feb.

SE ALQUILAN los altos de la casa Lamparilla 24, en $45.00. Está situada entre Obrapía y Cuba, haciendo esquina a ésta, con entrada independiente al fondo del café. Abierta de 3 a 5 p. m. Informes por el teléf. X-3504.
A1 4068 12-20 Feb.

SE ALQUILA la esquina de Vives y Antón Recio, los altos con seis cuartos y los bajos con dos viviendas cada una, con un pequeño local para establecimiento. Informan en la misma.
A1 4669 16-20 Feb.

SE ALQUILAN dos magníficos pisos a precios de situación. Informa la Casa de Ruisanchez. Angeles y Estrella. Teléfono A-2024, A-9202.
A1 4649 16-19 Feb.

CASAS DE BALCELLS

AMARGURA 18. Se alquila esta casa con bajos propios para almacén y vivienda en los altos, $75.00.
CASTILLO 19. Amplio local propio para industria o comercio. Inmediato a la Calzada del Monte. $30.00.
ESTRELLA 200. Se alquila en $27.00 esta casa con sala, comedor y tres cuartos.
INDIO 86. Planta alta, con sala, comedor y tres cuartos, en $30.00.
INFANTA 42-A. A tres cuadras de la esquina de Tejas y próxima a la calle Universidad se alquila esta casa con sala, comedor, tres cuartos y servicios en $40.00.
LAGUNAS 111. Se alquilan los altos con sala, comedor y tres cuartos en $42.00.
MONTE 473. Se alquila el piso alto izquierdo, amplio, cómodo y propio para numerosa familia. $85.00.
MONTE 475. Espacioso local apropiado para tienda o almacén; se alquila en $60.00.
PRADO 96.—En la acera de la sombra se alquila el segundo piso alto. Tres cuartos, sala, saleta, recibidor, despacho, comedor, cocina de gas, baño intercalado, despensa, cuarto y servicio para criados en $130.00.
ROMAY 30 y 38. Se alquilan en $32.00 estas casas, inmediatas a Monte, con sala, comedor, tres cuartos y servicios.
SOLEDAD 36 entre Salud y Jesús Peregrino. Se alquilan varias casas con sala, comedor y tres cuartos en $34.00. En la misma manzana otras de $31.00 y $27.00.
CRISTINA 28. Casa con sala, comedor y tres cuartos en $38.00.

Para informes sobre las anteriores casas dirigirse a J. Balcells y Comp., San Ignacio 33. Teléfono: A-2766.
A1 4416 14-22 Feb.

CASAS MODERNAS, INDEPENDIENTES, CONFORTABLES Y CENTRICAS, DE $15 A $24

bajos, con sala, comedor, cuatro cuartos, baño intercalado, cuarto y baño de criados, en $24. Con sala y cuatro cuartos, etc., en $24. Con sala y dos cuartos, $18 y con dos cuartos, $15. No busque nada mejor, ni más barato. Calle de Justicia entre Arango y Enna, a una cuadra de los tranvías de la Calzada de Concha. Llaves: Bodega.
A1 4408 14-22 Feb.

SE ALQUILAN los frescos y hermosos bajos de Aguacate 104 entre Teniente Rey y Amargura, compuestos de sala, saleta, cuatro amplias habitaciones, amplio patio, cocina de gas y carbón, baño con agua fría y caliente. Precio de situación. La llave en los altos. Informan: teléfono M-3039.
A1 4415 14-22 Feb.

NEPTUNO 220, bajos, entre Marqués González y Oquendo, buenos para mucha familia. Tienen sala, recibidor, cuatro habitaciones, baño completo, comedor corrido al fondo, cuarto y servicio criados. Llaves Bodega esquina Oquendo. Informes: teléfono M-1541 y F-1941.
A1 4427 14-21 Feb.

SE ALQUILAN los hermosos altos de Escobar 166 entre Reina y Salud. En los bajos vive su dueña, la Viuda del Doctor Alonso Betancourt.
A1 4890 17-25 Feb.

FRESCOS y hermosos altos, Gervasio 174, sala, recibidor, cuatro cuartos, baño completo, comedor, cocina, calentador, servicios criados, cuarto grande, azotea. Informes en los bajos.
A1 4932-33 17-23 Feb.

SE ALQUILAN los bajos izquierda de Peña Pobre 5, entre Habana y Aguiar, compuestos de sala, recibidor, cuatro cuartos, con baño intercalado, comedor al fondo, cuarto y servicio para criados. Precio: 50 pesos. Informes: A-6699.
A1 4940 17-20 Feb.

ALQUILO modernos altos, Infanta 103 A, esquina a San Rafael. Recibidor, sala, cuatro cuartos, baño intercalado, galería cerrada, comedor, cuarto, servicio criados, cocina gas. Llaves, Isidoro, encargado. Precio situación. F-6581.
A1 4937 17-20 Feb

MODERNA, Monte 166, terraza, sala, saleta, cuatro habitaciones, baño intercalado, comedor, cocina, cuarto servicio de criados, patio. Carmen 8, teléfono A-2066.
A1 5011 17-28 Feb.

SE ALQUILA Puerta Cerrada 24, bajos: con sala, comedor, tres habitaciones. Informan: teléfonos M-3498, X-3667.
A1 4916 17-23 Feb

SE ALQUILAN en treinta y cinco pesos los altos de Subirana 27. Sala, saleta, cuatro cuartos, baño intercalado, etc. Llave abajo. Informan: Tejadillo 45.
A1 4909 17-23 Feb.

SE ALQUILA la casa Compostela 34, primer piso, compuesta de sala, comedor, tres habitaciones y dos cuartos en la azotea, todo muy grande y fresco y mucha agua. Se da barata. La llave en la bodega de Compostela y Empedrado.
A1 4906 17-20 Feb.

SE ALQUILA, Habana 14, bajos. Informan: A-7923.
A1 5008 17-22 Feb.

SE ALQUILA en Damas 50, casa con tres habitaciones de dormir, sala, saleta y baño. Alquiler: 30 pesos. La llave en los altos.
A1 5007 17-22 Feb.

SE ALQUILA en Concordia 100, moderna planta, con cuatro habitaciones y cuarto y baño de criados. Alquiler: 50. Informes en la misma y teléfono F-4840.
A1 4052 12-17 Feb.

ALQUILO Cristo 22, altos, muy barata, tres cuartos, sala, recibidor, servicios, cuarto en la azotea, motor agua. Informan, FO-2373.
A1 5052 17 feb 27

SE ALQUILA la casa San Ignacio 26, en $60.00. Está situada entre Empedrado y O-Reilly. Se compone de grandes locales para almacenes, industria o comercio y consta de habitaciones altas. Abierta de 10 a 12. Informes por el teléfono X-3504.
A1 4071 12-20 Feb.

MERCED 3, se alquila una casita compuesta de sala, comedor, dos cuartos, servicio sanitario, ducha y patio. Precio: $25.00. Informan Bufete de Arellano. A-2118.
A1 4452 14-28 Feb.

MONTE 67, hermosa residencia frente a la principal avenida del parque de La Fraternidad, propia para numerosa familia, consultorio médico, notaría, negocio o industria, piso de mármol, amplísimos salones y habitaciones, dos baños completos, cuartos altos para servidumbre y sus servicios. Precio rebajado. Informa, Goizueta. U-4606.
A1 4875 16-21 Feb.

ALQUILAMOS casas modernas, próximas a Belascoaín y San Rafael, 33, 35, 40, 55 pesos. Llame U-5215, que le informaremos, Ferretería Belascoaín esquina San Rafael.
A1 3578 9 feb 19

ALQUILO segundo piso en Belascoaín 189, entre Figuras y Carmen, con sala, saleta, tres cuartos, baño intercalado, comedor amplio, cuarto y servicio de criados; cocina de gas y calentador. Informan: Belascoaín 36, altos. Teléfono U-5537.
A1 4721 16-19 Feb.

SE ALQUILAN los hermosos y espaciosos bajos de la casa, San Nicolás número 264, compuestos de una gran sala, comedor, cinco cuartos, cocina, servicios y un gran patio, todo con mucha luz. Su precio, $40. Condiciones, dos meses en fondo o buen fiador. Puede verse a todas horas. La llave en los altos.
A1 5028 17 feb 19

GLORIA 82, se alquila primer piso, cinco cuartos, sala amplia, servicios modernos, recien fabricada. Precio: $50.00. Teléfono A-6827.
A1 3952 11-19 Feb.

HABANA 48, bajos. Se alquilan muy frescos, por tener ventanas también a Espada. Cinco cuartos, baño intercalado y cuarto y baño para criados. A-7625. De 4 a 5.
A1 4998 17-20 Feb.

SE ALQUILA, moderna, sala, comedor, dos cuarto, baño intercalado Cádiz 3. I-7685.
A1 4953 17-22 Feb.

SE ALQUILA CASA

en Salud número 23, en 60 pesos; tiene sala y cinco cuartos grandes, la llave y dueño lo dice el papel en la misma.
A1 4948 17-21 Feb.

ALQUILO altos de Estrella 60. Sala, tres cuartos, comedor, corrido al fondo, 40 pesos. Informan: Plaza Vapor por Reina, Sombrería «La Estrella». Teléfono A-2089.
A1 4894 17-21 Feb.

ALQUILO los bajos Valle 5-D, en $40. Informan: teléfono A-1481. La llave en los altos.
A1 4944 17-21 Feb.

SE ALQUILA la amplia casa Paula 84, con seis habitaciones. Informan en la misma de 9 a 11 y de 2 a 4. Su dueña: Dr. Julio de Cárdenas 21, altos.
A1 4931 17-20 Feb.

ALQUILO espléndidas casas: Jovellar número 8, entre Aramburo y Hospital. Sala, saleta, tres habitaciones grandes baño completo intercalado, comedor, cocina, cuarto y servicios criados. Precio módico. Informan; en la misma. Teléfonos M-1429 y U-2259.
A1 4974 17-27 Feb.

SE ALQUILA la amplia planta baja, Crespo 46, con sala, recibidor, tres hermosas habitaciones, baño intercalado, comedor moderno, cocina de gas y calentador y servicio de criados. Informan, Aramburo 8, 10. Teléfono U-4822.
A1 5047 17 feb 22

PRADO 38

Se alquilan bajos y altos separadamente de esta gran casa acabada reformar, baño intercalado, cocina gas y carbón, muy amplia, fresca, comoda, para vivienda familia particular. Abierta 2 a 5. Informa, Cuevas, M-9896. Precio rebajado.
A1 5025 17 feb 25

SE ALQUILA la casa Campanario 169. La llave en la bodega de Sitios. Informan, Manzana de Gómez, peletería La Bomba, teléfono A-2989. Alquiler, $30.
A1 5026 17 feb 22

MALOJA 165

Entre Escobar y Gervasio, se alquilan ventilados bajos, compuestos de sala, comedor, dos habitaciones, cocina, servicio y patio. Informan, Sociedad Asturiana. Corrales 2 entre Cárdenas y Economía. Telf. A-8202, de 8 a 11 y de 1 a 4.
A1 5014 17 feb 24

PEÑALVER 116, entre Subirana y Arbol Seco. Sala, dos hermosas habitaciones, baño, cocina, patio. Pueden verse a todas horas. Llave Encargado. Informes: I-2191. Precio: $25.00.
A1 4948 14-19 Feb.

ESCOBAR 188, cuadra y media de Reina, entre Estrella y Maloja, acera de la brisa. Lindos altos recién fabricados; pintados en colores. Gran sala, comedor, dos grandes habitaciones. Baño completo, calentador, cocina de gas. 42 pesos.
A1 5123 18-21 Feb.

SUBIRANA 48, bajos y altos, Sala, comedor, tres cuartos, baño completo intercalado, cuarto criados, servicio cocina. Llave Bodega. Subirana y Peñalver. Precio: $35 y $38. Informan: I-2191.
A1 5101 18-23 Feb.

PEÑALVER 116 entre Subirana y Arbol Seco. Sala, dos hermosas habitaciones, baño, cocina, patio. Llave, Encargado. Precio: $25. Informan: I-2191. Las hay mayores.
A1 5102 18-23 Feb.

ALTOS independientes, $25. Lealtad 151 entre Reina y Salud. Sala, balcón calle, 2 habitaciones, $°2. Genios 17 entre Consulado e Industria, sala, habitación, baño. Dueño: San Lázaro 101, esquina Galiano.
A1 5095 18-22 Feb.

HABANA 214, entre Merced y Paula, propia para inquilinato, sala, cinco habitaciones, patio y traspatio y demás servicios. Informan: F-5195.
A1 5086 18-21 Feb.

$30.00 BAJOS NUEVOS. Dos habitaciones, sala comedor, baño completo intercalado, cocina de gas, calentador. Entre dos líneas de tranvías. Vigía y Fernandina.
A1 5124 18-5 Marz.

SE ALQUILA un piso en la calle Barcelona número 10, con agua abundante y precio de situación. Informan en la misma de 8 a 11 y de 1 a 5.
A1 4804 16 feb 21

SE ALQUILAN modernos altos Animas 178 entre Escobar y Gervasio. Sala, comedor, tres habitaciones, baño completo, cuarto servicio criados. Informan: F-5195.
A1 5085 18-21 Feb.

SE ALQUILAN los altos de Estrella 159, esquina a Escobar, sala, comedor, dos cuartos, uno dividido, cuarto de baño, cocina, todo moderno.
A1 5151 18-21 Feb.

VIRTUDES 28, entre Aguila y Amistad, se alquilan los altos, compuestos de 18 habitaciones con baños, propios para casa de huéspedes. Informan en los bajos. Tel. M-9392.
A1 5152 18-21 Feb.

ALQUILO HERMOSO PISO

Virtudes 143-E, esquina Gervasio, compuesto de sala, saleta, comedor al fondo, cuatro habitaciones, gran baño, cocina gas, servicio criados, baratísimo. Informes: la bodega.
A1 5137 18-26 Feb.

SAN MIGUEL entre Infanta y Basarrate. Sala, comedor, tres habitaciones, baño completo, calentador, cocina y servicios de criados. Informan en FO-2129.
A1 5079 18-27 Feb.

EN CUARENTA pesos se alquilan los bajos de Apodaca 46, sala, comedor, cuatro cuartos, cocina espaciosa, baño, etc. Llave en altos. Informan: Tejadillo 45.
A1 4907 17-23 Feb.

PRADO núm. 11, en proporción, se alquila, el primer piso con sala, dos recibidores, cinco cuartos, baño intercalado, comedor y galería. Para verlos en la misma de 2 a 5 de la tarde. Para informes: Sr. Manteca, Cuba 76 y 78.
A1 4961 17-25 Feb.

SAN RAFAEL 26, altos, primer piso, alquilo en $50. Véalos, llave y dueño, joyería y óptica La Duquesa, San Rafael 26.
A1 4796 16 feb 19

A-2 Vedado y Príncipe

SE ALQUILAN MUY BARATOS

Los altos calle C número 4, frente al parque Villalón, compuestos de terraza, sala, recibidor, cinco hermosas habitaciones, hall, baño intercalado comedor, pantry, cocina, cuarto y servicios de criados, cuarto alto en la azotea. Informan en los bajos.
A2 4499 14 feb 21

SE ALQUILAN regios bajos modernos, a la brisa, 23 número 248, entre Baños y F., Vedado. Informan: A-6126, F-6180 y F-2279.
A2 4701 16-20 Feb.

SE ALQUILAN casitas independientes (altos y bajos), con sala, comedor, dos amplias habitaciones, cocina y baño, en $14.00, $15.00 y $16.00 mensuales. Pasaje Vega. Calle 15 entre 18 y 20, Vedado.
A2 4946 17-22 Feb.

SE ALQUILA una casa en Calzada y H, Vedado, con sala, saleta, tres cuartos, comedor y cuarto de criados. Informes: A-1414. F-6146.
A2 4930 17-20 Oct.

CALLE 23 esq. 2, Vedado. Alquilo piso alto, moderno, sala, comedor, cuatro grandes habitaciones, baño completo, cocina, garage, demás comodidades. Informan bajos. Teléf. F-3199.
A2 4966 17-27 Feb.

VEDADO. Alquilo preciosos altos, 8 y 23, de sombra, mucha azotea, sala, tres cuartos, baño completo, agua caliente, servicio criados. ¡Véalos! Decorados. $45. FO-2342.
A2 4965 17-20 Feb.

PASEO 36 esquina a 5a. Casa rodeada de jardín, esquina de fraile, sala, antesala, comedor, galería, siete dormitorios, dos baños, etc., amplias dependencias de servicio, garage, etc. Precio de situación. Llave al lado, 5a., 78, altos.
A2 3710 10-20 Feb.

ALQUILO calle 17 entre L y M, los bajos del número 12. Sala, saleta, cuatro cuartos, dos baños y demás servicios. Telf. F-1407.
A2 3784 10 feb 20

ALQUILO en 10 entre 17 y 19, número 162, hermoso y cómodo alto a la brisa. Informan en el mismo.
A2 4085 12-22 Feb

EDIFICIO TAVEL, 21 Y C

Se alquilan casas con sala, comedor, cocina y baño, con dos y tres y cuatro habitaciones: otra con sala, cuarto, cocina y baño. F-6252 y U-1710.
A2 53837 31-20 Feb.

$34 PLAZA DEL MAINE $38

Tranvías M y 13. Casas: Sala, calle, 3 habitaciones, baño intercalado, cuarto y baño criada, cocina, comedor; ¡3 salidas! Modernísimo Edificio «Maine Apartments». (No otro «Solar grande» con una sola salida: escalera común a familias y sirvientes). Su oficina 10 Minutos, dejando su familia «independiente», entre Línea, Parque y Malecón; frente Hotel Nacional. Esquinas $45 y $40. Amuebladas, garages, farmacia. Ven últimas rebajas. 47524 17 Junio

EN LO MEJOR del Vedado, 21 núm. 252, casi esquina a Baños, bajos, jardín, portal, sala, comedor y dos cuartos, precio: $30. Llave al lado. Informan: I-5090.
A2 4232 13-23 Feb.

SE ALQUILA casa, Calle 19, entre 8 y 10; cuatro cuartos, galería, garage, cerca Colegios Teresiano y Alemán; decorada, aislada. Informes y llave al fondo. Tel. F-5318.
A2 4220 13-23 Feb.

SE ALQUILAN los espléndidos altos Paseo núm. 25, abierta de 4 a 6. Y los altos de 23 núm. 352; la llave en la Bodega. Informes, locería "La República". Teléf. A-1796.
A2 3075 6-21 Feb.

C ENTRE 21 Y 23

Se alquilan altos con terraza, sala, comedor, cinco cuartos, corredor, baño y cocina, $50. También hay bajos con jardín y portal. Informan: Bodega de C y 21. Teléfonos F-6252 y U-1710
A2 53836 31-20 Feb.

ALQUILO calle M número tres, primer piso, entre Calzada y Trece, sala, recibidor, comedor, cuatro habitaciones, cuarto criado, dos baños, moderna, decorada, económica. Informan, FO-2373.
A2 5031 17 feb 27

VEDADO, bajos y altos independientes, calle F entre 21 y 23, modernos, con todas comodidades, reajustados. Llaves e informes, bodega.
A2 5000 17-20 Feb.

VEDADO. Se alquilan los hermosos altos, a la brisa, en Ave. Wilson número 12 esquina a M. Informan en los bajos.
A2 4997 17-21 Feb.

VEDADO, se alquilan los altos de 21 esquina a 6, con cuatro cuartos, dos baños, cuarto y servicio criado, garage y demás comodidades. La llave en la misma. Informan, F. 4383.
A2 5049 17 feb 22

VEDADO. Línea entre F y G. Se alquilan los altos, sala, comedor, recibidor, tres habitaciones, dos baños, garage y cuarto criado.
A2 5122 18-21 Feb.

CHALET, F esquina a 25. — Todo amueblado listo para ocuparse enseguida. Cuatro dormitorios, dos baños, doble garage, doble servicio de criados, amplio portal, etc. Para verle e informes: Tel. F-4963.
A2 3431 9-19 Feb.

SE ALQUILA la casa de Paseo 37 esquina a 17, Vedado. Informan en 17 número 342.
A2 52696 17-19 Feb.

VEDADO. Casa moderna, tres cuartos, baño intercalado y demás comodidades en 55 pesos. Calle 27 número 436, entre 6 y 8. Informes: teléfono F-4008.
A2 4898 17-20 Feb.

SE ALQUILA $50 hermoso chalet, 3 habitaciones, garage, servicio de criados, portal, jardín, baño intercalado moderno. Informan, Prado 85.
A2 2677 4 feb 19

ALQUILO Quinta 42 y medio, entre Baños y D., a la brisa, acabada de pintar, frente Colegio Dominicas, portal, cuatro cuartos, hall, saleta, servicio completo y patio. También alquilo 23 número 476 entre 2 y 14, a la brisa, moderna, con todas las comunicaciones en la esquina. Informan, teléfono F-5469.
A2 5083 18-26 Feb.

VEDADO. Se alquila la espléndida casa de una planta, calle M. número 35 entre 19 y 21, con garages y demás comodidades. Llave al lado, número 37.
A2 5107 18-28 Feb.

EN TREINTA PESOS, se alquilan las cómodas y ventiladas casas calle Agustín Alvarez, número 2 y 11, entre Marqués González y Oquendo, a dos cuadras de Belascoaín y a una del Nuevo Fronton, acabadas de pintar, compuestas de sala, saleta corrida, tres habitaciones, patio y demás servicios. Vecindario de moralidad. Las llaves en el número 10. Informes: Consulado número 126, altos. Sr. Francisco Torres.
A2 4745 16-26 Feb.

VEDADO, B núm. 242, casi esquina 25, una planta, sala, saleta, comedor, cuatro cuartos, toda cielo raso, cuartos criado, garage, jardín, traspatio, frutales, $90. Dueño: San Lázaro 101, esquina Galiano.
A2 5094 18-22 Feb.

SE ALQUILA en la calle N entre 13 y 15, Vedado, compuesta de portal, sala, comedor, dos habitaciones, cocina y baño. Informa, Luis González, U-1157.
A2 4763 16 feb 22

SE ALQUILAN los altos de la casa calle L número 2, con 5 cuartos y dos baños, garage. Informan al lado. F-2115.
A2 4800 16 feb 21

ALQUILO. Piso bajo, calle 21 número 45 entre J. e I. Vedado. Jardín, portal, sala, dos habitaciones, comedor, cocina gas, baño completo. Gana: 35 pesos.
A2 4904 17-23 Feb.

OPORTUNIDAD. Para Clínica o Colegio Señoritas alquilo moderno edificio dos plantas, situado en la parte alta del Vedado, cerca de 23, calle letra, con 22 habitaciones, hermosos baños, salas y salones, comedores, etc. Informes: Teléfono F-5326.
A2 4903 17-24 Feb.

CALLE 23 esquina a D, número 250, frente parque Medina, se alquilan altos amplios y cómodos, sala, comedor, cuatro habitaciones grandes, baño completo, precio, $40. Informan allí.
A2 4833 16 feb 20

VEDADO Calle 15 núm. 483, entre 26 y 28. Se alquila casita, sala, dos cuartos, comedor, cocina y cuarto de baño. Precio: $18. Informes: teléfono F-1183.
A2 4115 12-22 Feb.

CHALET con todas las comodidades: sala, comedor, pantry, cocina cuarto con baño. Planta alta, living-room, 4 cuartos con sus correspondientes baños, closet, garage para dos máquinas. Calle 13 número 19 entre Paseo y 2, teléfono F-1177.
A2 3924 11-21 Feb.

ALQUILO altos modernos, I. número 207, entre 23 y 21, sala, recibidor, comedor, cuatro cuartos, baño intercalado, cuarto servicios criados. Llave e informes: calle 21 número 268, entre D. y Baños.
A2 3899 11-3 Marz.

17 entre A. y B. Alquilo modernos altos con cinco habitaciones, gran sala, comedor, pantry, dos baños modernos, dos cuartos criados con sus servicios, terraza al fondo, garage, etc. Informan F-6712.
A2 4130 12-20 Feb.

11 No. 53, ENTRE 12 y 14 VEDADO

Espaciosa casa, con sala, saleta, dos baños, cuatro cuartos, jardín y patio, $60.00.

THE TRUST COMPANY OF CUBA

Departamento de Bienes Obispo 53 M-6917
A2 4131 12-22 Feb.

VEDADO. Se alquilan los bajos de K número 168 entre 17 y 19, compuestos de jardín, portal, sala, comedor, cocina, baño, tres habitaciones grandes, cuarto y servicio de criados, patio. Informes en K número 166, bajos.
A2 4349 14 feb 21

21 ENTRE F y G, números 236 y 238, bajos y altos, casas nuevas de brisa y sombra, dos y tres cuartos dormitorios y demás comodidades modernas. Informan la bodega. Teléfono A-1051.
A-2 4231 13-23 Feb

VEDADO. Se alquila chalet esquina fraile, 27 y 4. Portal, vestíbulo, sala, recibidor, comedor, pantry, cocina, garage para dos máquinas, cuartos y servicios de criados. Altos, salón, cuatro cuartos y dos baños completos. Teléf. F-5115.
A2 4263 13-23 Feb.

SE ALQUILAN los bajos de la moderna y ventilada casa E, núm. 10-A entre 7 y 9. Sala, comedor, saleta, cuatro cuartos, baño intercalado y cuarto y baño para criados. A-7625, de 4 a 5
A2 4999 17-20 Feb.

SE ALQUILA la casa calle H, entre 21 y 23 acera de la sombra, de dos pisos con seis habitaciones de dormir y tres baños, garage y cuarto de criados. La llave en la esquina de 23, Almacén de Víveres. Informan: Teléfono F-4537.
A2 4985 17-20 Feb.

CASA una planta, acera brisa, M número 266 entre Jovellar y San Lázaro. Abierta 5 a 6. Informa, Fuentes, U-5783.
A2 4863 16-20 Feb.

EDIFICIO HERRERA, Vedado: L entre 21 y 23. Se alquilan modernos y amplios pisos a precios módicos con o sin garage. Informa: el portero o al lado.
A2 3553 9-19 Feb.

SE ALQUILAN los altos de la casa calle E esquina a 19, compuesta de seis cuartos con dos baños intercalados con servicio de agua caliente. Sala, recibidor, comedor y cuarto de criados. Informan en los bajos.
A2 4777 16 feb 19

CASA una planta, $60.00. Frente parque de Medina, calle C número 242 entre 21 y 23, acera brisa, abierta mañana y tarde. Informan, Fuentes, U-5783.
A2 4864 16 feb 19

EN LA AVENIDA de los Presidentes número 70 entre 7 y 9 a la brisa se alquilan espléndidos altos, seis habitaciones, dos baños, servicios y cuarto de criados, precios reajustados, la llave en los bajos. Informan "La Vinatera" Arbol Seco y Peñalver.
A2 4118 12-19 Feb.

CALLE 23 número 312, entre B. y C. Una sola planta, sala, saleta, comedor, cocina, baño, pantry, seis habitaciones, garage para dos máquinas, dos cuartos de criados, con servicios. Teléfonos A-2980, F-5037.
A2 5153 18-23 Feb.

VEDADO. Casa amplia, moderna, dos baños de lujo, garage para dos máquinas y demás comodidades. Calle 27 número 390 entre 4 y 6. Informes: teléfono F-4008.
A2 4897 17-20 Feb.

EN LA CALLE 15 entre H. y I., se alquilan unos altos modernos con cuatro cuartos. Informan H número 144.
A2 3705 10-21 Feb.

VEDADO, se alquila la planta alta de la casa calle 20 número 19, entre 15 y 17, compuesta de portal, sala, cuatro cuartos, baño intercalado, hall, comedor, pantry, cocina, cuarto y servicio de criados. Precio: $55.00. Informan: Bufete de Arellano. A-2118.
A2 4456 14-28 Feb.

FRENTE AL MAINE y Hotel Nacional, hermosos pisos, sala, saleta, comedor, cuatro cuartos y una de criados, independiente. O número 8, entre 17 y 19 Edificio Piloto. Informan siempre: F-3925.
A2 4674 16-24 Feb.

ONCE núm. 137, entre K. y L. Se alquila compuesta de siete habitaciones, baño intercalado, acabado de instalar, servicio para criados, cocina y patio grande. Precio de situación: 60 pesos. Informan en la misma.
A2 4671 16-22 Feb.

EN 45 PESOS, se alquilan los modernos y frescos altos de Diez número 199, entre 19 y 21, Vedado y los altos de la esquina de Diez y Veintiuno en $60, compuestos de sala, saleta corrida, tres habitaciones, baño completo intercalado, calentador y servicios para criados. Las llave en la misma. Informes: Consulado núm. 126, altos Sr.

ALQUILERES

CONSULADO 13, altos, entre Prado y Genios. Apartamento moderno, 2 cuartos, baño intercalado, sala, comedor y servicio de criados, precio, 45 pesos.
B1 4792 16 feb 21

«J» ESQUINA «21», Vedado. Lujoso apartamento nuevo, esquina fraile, primer piso, seis balcones, sala, comedor, dos dormitorios, etc. Módico alquiler.
B1 4718 16-25 Feb.

ALQUILO Benavides 112, cerca Calzada Luyanó, sala, recibidor, tres habitaciones, baño lujoso, comedor. Informan, FO-2373. Muy económica, moderna, decorada. La llave la bodega esquina Mangos.
A6 5033 17 feb 27

SE ALQUILA en Av. Paz 31, altos, hermoso apartamento, acabado de pintar, con sala, cuarto, cocina y baño. Hay teléfono en la casa. Precio: $19.00. Teléfono I-4793.
B1 4996 17-27 Feb.

EN EDIFICIO moderno, se alquilan casitas independientes 3 habitaciones, baño intercalado, agua caliente, recién fabricadas, Jesús María 17, de 8 a 12 m.
B-1 4792 13—21 Feb.

HABANA 109 se alquila un apartamento de dos habitaciones con su servicio; lo mismo juntas que separadas; casa particular. Más informes al teléfono M-2056.
B1 3833 11-19 Feb.

Apartamentos
Balaguer
MONSERRATE
ANIMAS y ZULUETA
De $25 a $60 al mes
SE INFORMA EN EL MISMO EDIFICIO O EN
THE TRUST COMPANY OF CUBA
OBISPO 53 TEL M-6917
HABANA
B1 4360 14 feb 24

JOVELLAR y N, se alquila apartamento bajo de esquina, compuesto de sala, comedor, tres cuartos, cocina de gas y servicio sanitario completo. Llave en la misma. Informes Teléfono G-2155 y M-1870.
B-1 4278 13—19 Feb.

ALQUILO accesoria con sala y cuarto, cocina, patio, servicio, todo independiente, a una cuadra de la Calzada Luyanó. Compromiso y Guasabacoa. Precio: 16 pesos, con luz. Informan: Quiroga y San Luis, Bodega.
A6 5027 17-19 Feb.

B-2 Locales y Naves

SE ALQUILA espléndido local de 500 metros cuadrados, en San Miguel y Lucena, donde estuvo «El Palacio de la Leche», propio para industerias, almacén de tabaco, mercancías u otro negocio. Alquiler barato. Informan allí mismo.
B2 1829 31-20 Feb.

EN BERNAZA 18, alquilo dos hermosas naves, propias para almacenes, depósitos, establecimientos o cosa análoga, a precio de situación, dándose un mes gratis. Si se desea se preparan para garages. Llaves e informes: Zulueta 36, G. Teléfono A-9266.
B2 3823 11-21 Feb.

SE ALQUILA en San José 128 entre Soledad y Aramburo, un gran local, propio para garage, depósito o industria. Informan, Aramburó 8, 10. Teléfono U-4822.
B2 5043 17-23 Feb.

LOCAL para establecimiento. Se alquila un bonito salón, de construcción reciente, muy barato. Informan en Aguacate número 114. Teléfono: A-3526. B2 4186 13-21 Feb.

LOCAL PARA CINE
Monte 242, cerca de los Caminos. Tiene capacidad para 600 personas. Se alquila con 400 butacas, pantalla, planta Tyffon, completa y carteleras.

OBRAPIA 50
Amplio local, para establecimiento, o almacén. $65.00.

SAN JOAQUIN 37-G
Local para comercio con dos accesorias anexas, $60.00. Se dá contrato.

NAVE DE MAMPOSTERIA
y tejas, situada en Serafines esquina a Dolores, a una cuadra del puente de Agua Dulce. Mide 600 metros superficiales. $60.00. Se dá contrato.

THE TRUST COMPANY OF CUBA
Departamento de Bienes
Obispo 53 M-6917
B2 4134 12-22 Feb.

ESQUINA y casita modernas para establecimiento y cinco habitaciones, altas, todas, con su balcon a la calle, frente dos grandes fábricas, se alquila barato. Informan en Amargura 50 (Víveres). Teléfono M-5143.
B2 5072 17-21 Feb.

HERMOSO local para establecimiento en $20, calle 2 esquina Tercera. Buena Vista. Informa, señor Burla. Prado 85, M-4106.
B2 2675 4 feb 19

PARA COMERCIO, se alquila casa Muralla número 67, con todos sus estantes. Informa el señor Fraga. Compostela y Muralla, café.
B2 2637 4 feb 19

SE ALQUILA el local de Animas números 31 y 33, propio para casa de préstamos. Informan: Telf. F-6231.
B2 3531 9—19 Feb.

DOS NAVES a $35 con 300 metros cada una, sin columnas, para garage, industria y talleres, en lo mejor de Santos Suárez, cerca de Toyo. Ave. Serrano 6, esquina San Leonardo.
B2 5145 18-23 Feb.

LOCALES para Industrias, con chucho de Ferrocarril, se alquilan en ventajosas condiciones de la capacidad que se desec. Informa "La Vinatera", Arbol Seco y Peñalver.
B2 5138 18-25 Feb.

SE ALQUILA la casa Consulado 91 y 93, entre Animas y Trocadero, es de altos y bajos, los bajos propios para almacén de tabaco o alguna otra industria que necesite gran local; su área es de 30 x 30, teniendo en el centro el patio que está cubierto con lucernario, los altos con departamentos corridos a los cuatro vientos. La llave en Prado 90, por Animas. Para informes: Sr. Manteca, Cuba 76 y 78.
B2 4964 17-25 Feb.

ALQUILO un local para establecimiento en el mejor sitio de la esquina de Toyo, al lado de La Montañesa. Informan Bar Partagás, Prado 93, teléfono M-4280.
B2 2660 4-19 Feb.

SE ALQUILA la planta baja de la casa Monte 485 entre San Joaquín y Romay, cerca de la esquina de Sejas, compuesta de un salón propio para industria o comercio y varias habitaciones al fondo, en precio de $60.00. Abierta de 10 a 12. Informes por el teléfono X-3504.
B2 4070 12-20 Feb.

INQUISIDOR 33, alquilo, precio situación, bajo grande, 400 metros, seis varas puntal, independiente, seguridad. Cuatro pisos grandes e independientes; todo mucha comodidad; claridad; de 4 y de 3 cuartos grandes. Dueño: Oficios 33 al medio día P. P.
B2 4691 16-22 Feb.

NAVE, AGUA DULCE 16
en Agua Dulce 16, entre Flores y Buenos Aires. Mide 700 metros cuadrados. Magnífica para industria, depósito o garage. Informan en Agua Dulce 13, Fábrica de Escobas. Teléf. A-4071.
B2 4727 16-21 Feb.

ALQUILERES

SE ALQUILA. Aguila 121, al lado Fin de Siglo, hermoso local con estantería, anaqueles y sus vidrieras; no hay mas que meter mercancías. Llave: Joyería. U-4592.
B2 4343 14-1 May.

HABANA 186 entre Luz y Acosta. Local grande y barato, preparado especialmente para almacén, industria o depósito: Informes: teléfono M-1541.
B2 4428 14-2 Marz.

ALQUILO espléndido local, sirve para todo, billares, comercio, depósito, cerca de la Terminal, a mitad de precio, vista hace fe. Informes, Gloria y Cienfuegos, bodega.
B2 4485 14 feb 20

LUZ número 36, planta, baja, se alquila una nave propia para establecomiento, almacén o taller. Precio: $45. Informan: Bufete de Arellano. A-2118 La llave en el Bar de la esquina.
B2 4455 14-28 Feb.

ALQUILAMOS local de mil metros, a media cuadra Belascoaín, por San Rafael, con marquesina, vidrios y puertas de cristal, con frente de 24 metros, por San Rafael, propio para comercio o industria. Ferretería, Belascoaín esquina San Rafael. U-5215.
B2 4448 14-24 Feb.

EN AMARGURA No. 19
Esquina a Cuba y frente al hotel Unión, se alquila espléndido local, propio para establecimiento, industria u oficinas, precio de situación. Informan en Muralla número 71, teléfono A-3450.
B2 4481 14 feb 24

BERNAL entre Amistad y Crespo, local con dos esquinas, propio para establecimiento, con vivienda para familia; tiene comunicación interior y entrada independiente. Se alquilan juntos o separados. Informes en el mismo y por teléfono A-9738.
B2 4386 14-20 Feb.

SE ALQUILA un local propio para cualquier establecimiento, billar, u otro giro que deseen; situado en lo mejor del Crucero de la Playa. Informan en 14 y 11. FO-2773.
B2 3926 11-19 Feb.

ESQUINA INFANTA Y ZAPATA, se alquila, propia para comercio o industria. Informan en la misma.
B-2 4637 15-22 Feb.

SE ALQUILA propio para almacén o establecimiento en Belascoaín 122, próximo a los Cuatro Caminos, local con 10 metros de frente, 23 metros de largo y 14 metros de fondo. Informan en el garage de al lado, señor Oseira, y en García Tuñón y Cía. Muralla y Aguiar. Telf. A-8786.
B2 4757 16 feb 19

GRAN LOCAL para almacén, industria o depósito, 700 metros. Aguacate 136 entre Muralla y Sol. $90 alquiler. Más informes, U-6166. Llaves en la misma.
B2 4681 16-19 Feb.

SE ALQUILA en Animas 177 entre Oquendo y Soledad, una nave propia para industria o garage, mide 400 metros. Informa, Luis González. U-1157.
B2 4762 16 feb 22

ALQUILO espléndidas habitaciones altas, Durege y Correa, Santos Suárez, altos Taller Carpintería. Siempre hay agua. Alquiler: $8.00. Informes en la misma. Teléfono M-1429.
B2 4973 17-27 Feb.

NEPTUNO 59, casa de familia, se alquila espléndida habitación amueblada, a caballero de moralidad en 25 pesos, casa, comida y desayuno. Teléfono A-6346.
B2 4968 17-20 Feb.

SE ALQUILA la planta baja de la casa Calzada de Jesús del Monte 137, propia para establecimiento. Es muy céntrico y de movimiento comercial, por estar próxima al Puente de Agua Dulce. Para verlo, la encargada en San Joaquín 128, bajos. Para informes: Sr. Manteca, Cuba 76 y 78.
B2 4962 17-25 Feb.

ALQUILO una nave en Consulado esquina a Refugio, propia para café, bodega, etc. Informan en la misma.
B2 4799 16 feb 21

SE ALQUILA, Suárez 52, propio para cualquier comercio. Informan: teléfono A-7923.
B2 5009 17-23 Feb.

SE ALQUILA la planta baja, Plácido 16, Bernaza, punto comercial, propio para comisionista, espacioso y claro. Precio de situación. Informes y llave en Obrapía 105.
B2 4787 16 feb 20

SE ALQUILA en Desaglie casi esquina a Infanta, una nave propia para industria. Precio de situación. Informa, Luis González. U-1157.
B2 4764 16 feb 22

ALQUILO San Rafael 57, esquina Campanario, local propio para casa de comercio o industria. Ferretería Belascoaín esquina San Rafael. U-5215.
B2 3752 10-20 Feb.

LOCAL espléndido a media cuadra de Monte, propio para mueblería, casa de empeño o cualquier otro giro. Tiene 200 metros de superficie y lo doy baratísimo. Indio 24. Informan: teléfono A-2686.
B2 5110 18-26 Feb.

PROPIO para sala de exposición, oficinas o comercio, alquilo espléndida esquina con magníficas vidrieras y punto de mucho tránsito, en Infanta 55, esquina Estrella, informes, Rivas, U-2103.
B2 4785 16 feb 21

GRAN NAVE se alquila, Pila número 18, entre Monte y Cristina, 12 x 40, sin columnas. Informan en la misma.
B2 4913 17-25 Feb.

SE ALQUILA en Neptuno y Lucena, a una cuadra de Belascoaín, todo o en parte, un gran local de nueva construcción, propio para comercio o industria. Informan, Aramburo 8, 10. Telf. U-4822.
B2 5048 17 feb 22

B-3 Departamentos

SE ALQUILA, a señora sola o matrimonio sin niños, un departamento en San Lázaro núb. 296.
B3 2775 5-23 Feb.

$12, $14, $16. Departamentos con dos habitaciones, servicios independientes, cocina y luz. Paseo 273, entre 27 y 29, Vedado. Teléfono F-2895.
B3 4250 13-23 Feb.

CORREA Nº 5 (INTERIOR)
Departamento «D», bajos; sala, comedor, dos habitaciones, baño y cocina. Renta $18.00. La llave en el Departamento «E», altos. Teléfonos A-9738 y F-3365. B3 4393 14-20 Feb.

SE ALQUILA un departamento con servicio independiente, altos, $17.00. Una habitación con lavabo en bajos, $11.00. Luz y teléfono. Chacón núm. 10.
B3 4724 16-20 Feb.

SE ALQUILAN departamentos en la casa Monte 485, entre San Joaquín y Romay, cerca de la esquina de Tejas, en precio módico. Informan en la misma.
B3 4064 12-20 Feb.

¡¡PARA NEGOCIOS!!
Se alquilan seis departamentos independientes con puerta a la calle, por Misión, frente a la Terminal, propios para tintorería, ferretería, botica, sastrería o relojería, por ser calle comercial, a precio de situación. Informan, hotel París, Zulueta 85, teléfono A-5752.
B3 4826 16 feb 20

SE ALQUILAN en O-Reilly 5 entre San Ignacio y Cuba, buenos y frescos departamentos, agua fría y caliente, con o sin servicio, precios sin igual y casa de orden, buena azotea, se alquila la planta baja.
B3 4803 16 feb 21

ALQUILERES

SE ALQUILA, Cuba 4, hermosos departamentos, con derecho a una gran terraza, con vista a las calles Cuba y Parque Luz Caballero. Precio sumamente arreglado.
B3 4419 14-22 Feb.

SE ALQUILA en Galiano y Trocadero un departamento con dos habitaciones, altos del bar. Informa, Luis González. U-1157.
B3 4765 16 feb 22

ROMAY 44
Se alquilan los más higiénicos y cómodos departamentos de sala, dormitorio, cocina, baño, patio y luz de $12 a $16. Orden y moralidad.

ROMAY 44-A (BAJOS)
Espaciosa y cómoda casa de sala, comedor, tres cuartos, cocina, baño, patio, lavadero, en $30.
B3 4899 17-23 Feb.

SE ALQUILAN departamentos con todas las comodidades, con sala, recibidor, comedor, cuatro cuartos, baño intercalado, de primera; en la casa Calzada de Jesús del Monte número 137, antes de llegar al Puente de Agua Dulce. Para verlos la encargada en San Joaquín 128, bajos. Para informes: Señor Manteca. Cuba 76 y 78.
B3 4963 17-25 Feb.

PALACIO AYESTERAN
No alquile sin antes ver estos departamentos tan claros y ventilados; precio rebajado. Ayesterán núm. 8 casi esquina a Carlos III. Teléf. U-7200.
B3 4993 17-4 Marz.

LAMPARILLA 60, se alquilan dos departamentos a $23 y $24, y tres habitaciones a $14 y $15. Todo muy moderno y ventilado. Telf. M-9031.
B3 5063 17 feb 28

O'REILLY 31
Se alquila muy barato un espléndido departamento a la calle con agua dentro, teléfono M-3792. Amargura 86, una a la calle, alta, en 10 pesos con cocina. Compostela 10 esquina Chacón, una muy grande en el entresuelo, una en la azotea. Reina 14, desde 8 pesos. Obrapía 73, desde 7 pesos.
B3 5058 17 feb 22

SE ALQUILAN departamentos y habitaciones en la moderna casa Habana 53, segundo piso entre Empedrado y Tejadillo, a hombres solos o matrimonio sin hijos. Precios módicos.
B3 5068 18-21 Feb.

B-4 Habitaciones

PICOTA 60, entre Merced y Conde, se alquilan habitaciones altas y bajas a $7.00 y $8.00. Informan: Bufete de Arellano. A-2118.
B4 4453 14-28 Feb.

EDIFICIO CATEDRAL; casa para familias honorables. Hay ascensor. Agua abundante. Habitaciones y departamentos muy frescos. Visitando este edificio ningún otro le gustará después. Empedrado No. 4.
B4 C6198 3-6 Marz.

ATOCHA 8.1|2 entre Zaragoza y Santa Teresa, alquilo hermosas, modernas habitaciones con luz $5. Llaves Encargada. Informes M-1241.
B4 4332 13-19 Feb.

PAJARITO Y CLAVEL
Se alquilan habitaciones a precios de situación; teléfono U-1710.
B4 3943 11 mar 13

SE ALQUILA una habitación de esquina con tres balcones. Calle 11 y E. F-5171, Vedado.
B4 4216 13-22 Feb.

SE ALQUILAN espléndidas y frescas habitaciones en el moderno edificio de Sol núm. 85, con luz y agua, desde 8 hasta 30 pesos.
B4 3753 10-12 Marz.

CUARTO EN AZOTEA, se alquila uno espacioso y ventilado, para señora sola o para guardar muebles. Precio de situación. Informan: Refugio 31, altos.
B4 4353 14-20 Leb.

SE ALQUILA una buena habitación a hombre solo, en Villegas 13, altos, entre Empedrado y Tejadillo.
B4 4877 16 feb 19

A DIEZ PESOS se alquilan espaciosos cuartos en Figuras 94. Cada uno tiene su cocina. Luz toda la noche.
B4 4908 17-23 Feb.

EN SAN MIGUEL 51, altos, se alquilan dos habitaciones a personas con referencias.
B4 4950 17-20 Feb.

NUEVO MALECON
CUBA, 22
¿Quiere vivir cómodo y económico? Alquile su habitación o apartamento en este edificio de seis plantas, situado frente al Morro. Baño con agua caliente.
B4 4418 14-19 Feb.

SE ALQUILA una habitación amueblada, con ropa de cama limpia, para uno o dos socios, con comida; precio de sitúción. Señora Antonia. Teniente Rey 22-A, bajos.
B4 5104 18-21 Feb.

SE ALQUILA en 13 pesos una habitación con vista a la calle, en Compostela número 104, segundo piso.
B4 5096 18-23 Feb.

FAMILIA honorable alquila dos habitaciones amuebladas o no, con o sin comida. A núm. 11, entre 1 y 3. Teléfono FO-1472.
B4 5070 18-21 Feb.

ALQUILO habitación balcon en 14 pesos y otra interior, 12 pesos. Casa particular. Teléfono U-6572. Zanja 67, F, altos.
B4 5129 18-21 Feb.

ALQUILO en casa familia honorable, hermosa habitación independiente, con cuarto baño y toda asistencia si se quiere, a caballero o matrimonio moralidad. Milagros 37, teléfono I-5192, entre Bruno Zayas y Cortina.
B4 4475 14 feb 20

SE ALQUILAN habitaciones en la casa Monte 485, entre San Joaquín y Romay, cerca de la esquina de Tejas en precio de actualidad. Informes en la misma.
B4 4065 12-20 Feb.

SE alquilan habitaciones con balcón a la calle, amueladas, con lavabos de agua corriente, a personas de toda moralidad. Altos del café Vista Alegre, frente al Parque Maceo, San Lázaro y Belascoaín.
B4 1561 28-29 Feb.

REINA Y BELASCOAIN
altos del café La Avenida, se alquilan amplias habitaciones para una y dos personas, agua caliente y fría a todas horas.
B4 4460 14-1 Marz.

VEDADO. Alquilo una o dos habitaciones, lado del baño con comida, toda asistencia para matrimonios o familia. 17 número 419, altos, entre 4 y 6.
B4 4753 16-3 Feb.

ALQUILO espléndida habitación con balcón, agua y todo servicio, por $50 a matrimonio, agua caliente y fría. Reina 131, último piso, izquierda. Teléfono A-0416.
B4 4749 16-20 Feb.

SE ALQUILA hermosa habitación con lavabo y luz toda la noche. En Cerro 494, altos, frente a la Covadonga, en casa particular; teléfono M-2851. Once pesos.
B4 4995 17-27 Feb.

SE ALQUILA habitación con balcón para hombres solos o matrimonio, con muebles y comida, o sin ello. Zanja 12 y 14, esquina Rayo, segundo piso, izquierda. M-1665.
B4 5067 17 feb 19

ALQUILO hermosa habitación con balcón frente al mar, en Prado y Malecón. También puede ser con comida. Informes, llame al Telf. M-6208.
B4 5062 17 feb 28

SE ALQUILA en lo más alto de Alturas de Almendares una hermosa habitación amueblada, propia para un matrimonio o una señora que quiera vivir en el ambiente de una familia estrictamente moral. Teléfono FO-1472.
B4 5132 18-21 Feb.

B-5 Casas de Huéspedes

«COSMOPOLITA», cerca Parque Central, oficinas, teatros, Obrapía 91. A-9664. Confortables habitaciones y apartamentos $10 a $25 exteriores e interiores, baños privados, bañaderas, agua caliente y con comida de restaurant de primera; matdimonios desde $50; persona desde $25. Comodidades de hogar.
B5 4719 16-3 Marz.

ALQUILERES

PALM-BEACH HOUSE
Se alquilan frescas, confortables y muy baratas habitaciones en lo más céntrico y decente de la Habana. Lamparilla 64. M-4772.
B5 3160 7-9 Marz.

HUESPEDES, «Las Villas», Prado 119, frente al Capitolio. Habitaciones para matrimonios con balcon a Prado y para hombres solos. Buena comida. Precios de situación. Teléfono M-5467.
B5 4433 14-22 Feb.

CASA de huéspedes, San Rafael 37. Nada mejor para vivir cómodo, céntrico y barato. Se ofrecen departamentos y habitaciones con baño privado, teléfono M-1793.
B5 4969 17-20 Feb.

B-6 Hoteles

HOTEL CAMAGÜEY
Acabado de reformar completamente. Habitaciones frescas con agua corriente. Gran restaurant. Precios económicos. A media cuadra de la Estación Terminal. Paula 83. Teléfono A 3387.
B6 1680-81 15-31-1 Mz.

HOTEL
CAMPOAMOR
COMPOSTELA 106
Gran casa para familia, departamentos de dos habitaciones, todos tienen agua caliente a todas horas. Precios desde 20 a 30 pesos, comida muy buena.
B6 3738 10-28 Feb.

THE SAVOY
F. y 15, Vedado. Teléfono F-6615
Situado en un lugar alto del Vedado, con fácil y frecuente comunicación con la ciudad y repartos. Expuesto a la brisa, con la vista al mar, rodeado de jardines, iluminados de noche, y con 600 metros de hermosos portales. Tan amplio, que los huéspedes pueden aislarse o reunirse con sus amistades en los espaciosos salones, según deseen, ventaja que no le ofrece ninguna de las modernas casas de apartamentos donde se vive encerrado en sus habitaciones.
Las habitaciones, lujosamente amuebladas, tienen ventilación directa, closets y baño particular, con agua fría y caliente a todas horas.
El comedor de THE SAVOY es uno de los más hermosos y frescos de la Habana; las comidas son seleccionadas e incomparablemente preparadas; el servicio, en mesas separadas para cada familia, activo y competente.
PRECIOS MAS ECONOMICOS QUE NINGUN ESTABLECIMIENTO DE LA MISMA CATEGORIA EN LA HABANA Y EL VEDADO, INCLUYENDO TRES EXCELENTES COMIDAS DIARIAS.
E1085 Indf. En.

GRAN HOTEL COLON
Villegas 110, cinco pisos, elevador a todas horas, habitaciones amplias y frescas y bien amuebladas con servicio privado de $15 a $40 por mes; por día $1 y $2. Gran restaurant con precios económicos. Teléfono M-6674.
B6 805 5-26 Feb.

HOTEL
IDEAL ROOM
FRENTE AL CAPITOLIO
Prado 93-B, por Pasaje. Desea usted habitación grande, bien amueblada, baño, agua caliente a todas horas, casa de toda moralidad; precios desde $15.00 en adelante.
B6 3739 10-29 Feb.

HOTEL Pan América, es el preferido por las familias estables, por ser el más céntrico, y por el espléndido servicio de comidas. Hay espléndidas habitaciones, baño privado, con frente a San Rafael, Consulado y San José. (Frente al Capitolio). Precios especiales para familias estables. Consulado número 146, Telf. A-6675.
B6 4743 16 feb 26

GRAN Hotel Prado y Virtudes, hoy Salón del Prado. Habitaciones lujosamente amuebladas, a $1 mensuales, a $20. Servicio toda la noche, table D-Hote, $0.75. Almuerzo, comida, $1.00. Prado 85. Telf. M-4106.
B6 2673 4 feb 19

HOTEL LINDBERGH
Animas 58, frescas y ventiladas habitaciones; agua fría y caliente; servicio privado; higiene y moralidad, desde 15 a 35 pesos. English Spoken.
B6 5075 18-20 Marz.

ARRENDAMIENTOS

SE CEDE CONTRATO, siembras y aperos de labranza, de finca inmejorable. Tres pozos, dos turbinas, 1,200 galones agua. Treinta minutos Habana, carretera central. Tierra excelente, regadío por aniego. I-1035, Rodríguez.
W 4255 13-20 Feb.

SE SOLICITAN

S-1. Criadas y Criados.

SE SOLICITA una muchachita de 15 a 20 años, que ayude a los quehaceres de la casa. Debe dormir en la colocación y tener referencias. Jovellar 55, bajos, entre Hospital y Espada. De 2 a 5 p. m.
S1 4667 16-19 Feb.

S-2. Cocineras y Cocineros.

SE SOLICITA una buena cocinera que sea limpia y ayude algo. A núm. 200 entre 21 y 23, Vedado.
S2 5004 17-20 Feb.

SE SOLICITA una buena cocinera blanca, que sepa hacer la plaza. Si no es buena cocinera que no se presente. Infanta 136, altos, entre 25 y 27.
S2 4982 17-20 Feb.

S-11 Agentes y Socios

SE SOLICITAN señoras y señoritas en el departamento de Ajo en Polvo de Pita Hermanos. Informan de 4 y media a 5 y media p. m., en Oficios 17.
S11 4464 11-1 Marz.

NUEVA FABRICA de dulces, (frutas del país en almibar), necesita vendedores para la Habana y Agentes en el Interior y el Extranjero. Preferimos vendedores con experiencia en el giro. Tropical Products Co., Apartado 2442, Habana.
S11 4374 14-21 Feb.

AGENTES. Solicito hombres y mujeres con experiencia en propaganda a domicilio, ganarán más de tres pesos diarios. Neptuno 213 esquina a Marqués González, de 8 a 11. S. Vélez.
S11 3990 11 fb 19

SOLICITO un socio con $700. Para la compra de una casa de huéspedes, situada en el mejor punto de la ciudad. Informan: Maloja núm. 6, Encargado.
S11 4434 14-22 Feb.

PARA INDUSTRIA protegida por aranceles se solicita socio capitalista, negocio de oportunidad. Informes: Correspondencia: Sr. Antonio Rodríguez, Departamento Anuncios DIARIO DE LA MARINA.
S11 5116 18-22 Feb.

S-12 Solicitudes Varias

NECESITO muchachas jóvenes, de conducta irreprochable, para una propaganda y venta. Sueldo y comisión. Benjumeda 71, casi esquina a Subirana.
S12 4279 13-19 Feb.

SOLICITO un matrimonio cubano blanco, personas decentes, no viejos, para cuidar una casa cuando la familia se ausenta, con una o dos hijas menores, si los tuvieren; policía el marido u otro empleo. Doy casa, luz, agua, inodoro, ducha. Debe ser gente de su casa. Para más informes, de 2 a 4 p. m., dirigirse a 17 número 318, altos, Vedado. Que tengan referencias de personas conocidas.
S12 4305-4359 13-21 Feb

SE SOLICITAN

SOLICITAMOS personas deseen trabajar independientes fabricando artículos venta segura en su domicilio sin maquinaria. Envíe diez sellos rojos. Recibirá detalles y fórmulas para ensayo. Garantía, éxito asegurado. Distribuidora Industrial. Apartado 2443. Habana.
S12 5050 17 feb 19

SE OFRECEN

O-1 Criadas y Criados

DESEA colocarse una joven española para criada de cuartos o manejadora; tiene buenas referencias; es formal y trabajadora; informes: teléf F-5292.
O1 4685 16-19 Feb.

SE DESEA colocar una muchacha española para criada de manos o manejadora; es formal y tiene buenas referencias; llame al teléfono I-7432.
O1 4673 16-19 Feb.

SE DESEA colocar una joven española para criada de cuartos o de comedor; Tiene magníficas referencias y desea casa de moralidad. Informan: X-2793.
O1 4655 16-19 Feb.

CRIADO DE MANOS español, cumplidor, práctico en servicio fino, se ofrece con referencias; sin grandes pretensiones. Aimas 41. Tel. A-6505.
O14643 16-19 Feb.

UNA JOVENCITA de color, desea encontrar limpieza por horas. X-2281. Bodega.
O1 4362 14-19 Feb.

JOVEN española desea colocarse para los quehaceres de corta familia, tiene buenas recomendaciones, no duermo en la colocación, también me coloco por horas, llamen U-6496.
O1 4790 16 feb 19

SE OFRECE una joven española para trabajar por horas. Tiene referencias. Informan. M-5048.
O1 4856 16-19 Feb

DESEA colocarse una muchacha española, para criada de manos o cuartos; sabe coser; teléfono FO-9264.
O1 4640 16-19 Feb.

SOLICITA colocarse de criado de manos un joven español, sabe servir bien a la Rusa y tiene referencias; llamen al teléfono A-6358.
O1 4715 16-19 Feb.

DESEA colocarse una muchacha española para criada o manejadora; tiene referencias; llamen de 9 a 11 y de 2 a 5. Teléfono X-3048.
O1 4714 16-19 Feb.

JAPONES joven, criado de manos, desea colocarse en casa particular o de campo; tiene muy buenas recomendaciones. Llamen: Miguel. M-5607.
O1 4926 17-22 Feb.

SE DESEA colocar un joven español de criado de manos; tiene referencias. Informan: FO-1822.
O1 4923 17-19 Feb.

JOVEN español desea colocarse de criado en casa particular, sin pretensiones, práctico en todo servicio, cualidades finas con muy buenas referencias. Teléfono A-9238.
O1 4912 17-21 Feb.

SE SOLICITA una casa para limpiar, sabe cumplir con su obligación. Informan: Figuras número 27 o al teléfono A-8325 de 10 a 11 de la mañana.
O1 4732 16-19 Feb.

DESEA colocarse muchacho español de 18 años, en casa formal, para criado o cualquier trabajo, sabe algo de cocina, es cumplidor y no le importa trabajar, tiene buenas referencias, teléfono F-6254.
O1 4868 16 feb 19

DESEA colocarse criado de manos peninsular, competente en todo servicio fino, sin pretensiones, tiene referencias de casas conocidas, va a cualquier punto. Teléfono A-4792.
O1 5147 18-20 Feb.

SE DESEA colocar señora española de criada de manos, manejadora, o cuartos, entiende de costura, y de cocina, buenas referencias. Informan: U-1282. Animas 149.
1 5090 18-20 Feb.

SE DESEA colocar una española de criada de manos o cocinera, sabe cumplir con su obligación; lleva tiempo en el país. Teléfono A-5541.
01 5154 18-21 Feb.

DESEA colocarse una joven española, buenas referencias para criada de manos; y una señora para cocinar. Informan: teléfono I-7555.
O1 4885 17-20 Feb.

DESEA colocarse criada práctica para comedor o cuartos, sabe servir a la rusa y coser, no le importa el trabajo, es formal y cumplidora, tiene buenas referencias. Desea casa de moralidad. Telf. F-6248.
O1 4867 16 feb 19

SE DESEA colocar una joven española para criada o manejadora, tiene buenas referencias de donde ha trabajado. Informes al teléfono U-6605.
O1 4880 16 feb 19

SE DESEA colocar una joven española para todos los quehaceres de una casa, tiene buenas referencias donde ha estado. Telf. M-1734.
O1 5051 17 feb 19

DESEA colocarse una joven española para todos los quehaceres de una casa de corta familia, tiene referencias, teléfono M-4157.
O1 5061 17 feb 19

SE DESEAN colocar dos jóvenes españolas para cocinar y limpiar en casa de moralidad, tienen recomendaciones. Informan, Telf. M-5550.
O1 5059 17 feb 19

DESEA colocarse una joven española de criada de mano o manejadora, tiene referencias. Informan, teléfono U-7997.
O1 5065 17 feb 19

DESEAN colocarse dos muchachas españolas para criada de mano o cuartos, tienen referencias. Informan, teléfono M-4258.
O1 5054 17 feb 19

DESEAN colocarse dos jóvenes españolas, una buena criada de manos o manejadora; y la otra para cuartos; sabe coser y cortar; ambas tienen recomendaciones de buenas casas. Teléfono M-9578.
O1 5016 17-19 Feb.

DESEA colocarse una muchacha española de criada de manos, acostumbrada a servir en casas finas, sabe servir bien a la mesa a la Rusa, tiene buenas referencias de casas conocidas. Teléfono M-4634.
O1 5015 17-19 Feb.

ESPAÑOLA (27 años), se ofrece para criada. Entiende de comedor, cuartos y puede ayudar a coser. Pueden llamar a la señora con quien estuvo, (teléfono F-4276) que la recomienda.
O1 5005 17-20 Feb.

SE DESEA colocar un joven español de criado de mano, con inmejorables recomendaciones, sabe cumplir con su obligación. Informan, Telf. F-4541.
O1 5029 17 feb 19

UNA MUCHACHA española desea colocarse para criado de mano, entiende de cocina, para americanos, sabe servir a la rusa, también para criado de cuartos, tiene muy buenas referencias. Informan, Telf. M-2558.
O1 5034 17 feb 19

DESEA colocarse una joven española para cuartos o manejadora, es formal y trabajadora, tiene recomendaciones. Informan, teléfono F-6086.
O1 5040 17 feb 19

BUEN CRIADO de manos para casa particular; se ofrece con excelentes referencias de familias distinguidas; sale al interior y fuera de Cuba. Teléfonos M-5752 A-4119.
O1 4952 17-19 Feb.

DESEA colocarse una joven española, para criada de cuartos, o para acompañar a una señora, desea casa de moralidad. Llamen al teléfono U-6587 (Ferretería).
O1 4972 17-19 Feb.

DESEA colocarse joven española para limpieza o criada de manos; también puede ayudar a la cocina; tiene buenas referencias de las casas en donde trabajó. Informan: teléfono U-8580.
O1 4971 17-19 Feb.

SE DESEA colocar una joven española de criada de manos o de cuartos, es limpia y trabajadora, tiene buenas referencias. Teléfono F-1140.
O1 5002 17-19 Feb.

SE OFRECEN

SE DESEA colocar una joven española de criada de manos o para cuartos; sabe zurcir ropa; es formal y trabajadora; tiene recomendaciones; informan en el teléfono X-2256.
O1 4989 17-20 Feb.

SE DESEA colocar una joven española de criada de manos o para cuartos, es trabajadora, sabe zurcir ropa, tiene recomendaciones y quien responda por ella. Informan: teléfono M-8251.
O1 4990 17-20 Feb.

MUCHACHA española desea colocarse para cuartos o criada de manos; tiene referencias; informan: teléfono F-6050 y F-6080.
O1 4984 17-20 Feb.

SE OFRECE criada española, lo mismo para comedor, cocinar y limpiar; sabe coser bien y lavar ropa fina. Lleva tiempo en el país y tiene inmejorables referencias. M-7122.
O1 4919 17-19 Feb.

BUEN CRIADO
Se ofrece con las mejores referencias, serio y trabajador, está muy práctico en el servicio de buenas casas. Para más informes, M-4176.
O1 5024 17 feb 20

JOVEN española, práctica en todo el buen servicio de criada y con buenas referencias de muy buenas casas, se ofrece para criada de manos o cuartos; sabe lavar y planchar ropa fina de señora. Teléfono F-5884.
O1 5021 17-20 Feb.

SEÑORA ESPAÑOLA de mediana edad, desea colocarse para criada de manos; también para limpiar por horas; tiene referencias. M-8817.
O1 5019 17-19 Feb.

SE DESEA colocar una joven española para criada de manos o manejadora y ayudar a la cocina; desea casa de moralidad y tiene quien la recomiende en la casa que ha trabajado; sabe cumplir con su obligación. Teléfono M-4319.
O1 4889 17-20 Feb.

SE DESEA colocar criado español acostumbrado al servicio fino, pudiendo dar referencias de casas que ha prestado sus servicios seis años. Teléfono A-3806.
O1 4975 17-19 Feb.

JOVEN española, solicita casa de moralidad, para limpieza de cuartos, sabe zurcir, coser, bordar, tejer o criada de manos; tiene referencias. Teléfono A-9762.
O1 4886 17-20 Feb.

DESEA colocarse una española para criada de manos o manejadora; sabe coser algo a mano y máquina; tiene quien la recomiende. Informan en Aguila 325. Teléfono A-3157.
O1 4887 17-20 Feb.

SE DESEA colocar una joven española, para limpiar habitaciones y entiende de costura. También se coloca de criada de manos; está práctica en cualquier trabajo de la casa; lleva tiempo en el país; tiene buenas referencias de donde ha trabajado. Informan: FO-7418.
O1 4929 17-20 Feb.

DESEA colocarse un joven español, de criado de manos o jardinero; tiene referencias. Informan: Telf. FO-2787
O1 5082 18-21 Feb.

SE OFRECE una joven española, buena criada de manos o para manejadora o cuartos; sabe trabajar bien y tiene recomendación de buenas casas. Teléfono A-4792.
O1 5109 18-20 Feb.

DESEA colocarse una española de mediana edad para los quehaceres de corta familia; lleva muchos años en el país; entiende de cocina y tiene referencias. Teléfono X-2020.
O1 5091 18-20 Feb.

SE DESEA colocar una joven española para todo el servicio de un matrimonio, tiene quien la represente, es persona formal. Informan, teléfono A-8695.
O1 5064 17 feb 19

SE OFRECE buen criado para casa particular de servicio fino de comedor, con buenas referencias de casas conocidas, español. Informan, teléfono A-3091.
O1 4852 16 feb 19

DESEA colocarse una joven española para criada de mano o manejadora, tiene buenas referencias, teléfono U-7352.
O1

SE VENDEN

VENDO en lo mejor del Vedado, magnífica residencia de lujo. En los bajos, jardín, portal, vestíbulo, sala, living room, cuarto toilet, comedor, repostería, cocina y cuarto criados, con baño, gran patio con lavaderos y garage para dos máquinas, con cuarto chauffeur y baño. En los altos, escalera mármol, recibidor, cinco grandes cuartos con dos baños completos y dos terrazas, todo pisos mármol, acera de la sombra. Se da en la mitad de lo que costó, pudiendo dejar parte en hipoteca. Informan, teléfono F-5719.
V1 4835 16 feb 19

VENDO magnífica esquina con dos establecimientos y una gran casa al lado. Moderna fabricación de mampostería, precio, $7,000 con la mitad al contado puede adquirirla; el resto en hipoteca. Tengo que venderla forzosamente en estos días. Verdadera ganga. Informan, Cristo 17, bajos.
V1 4507 14 feb 19

NEPTUNO

vendo una casa en la calle Neptuno, cerca de Belascoaín, de 15 metros de frente por 30 de fondo. Precio razonable. Señor López. Teléfono: U-4791.
V-1 4627 15-2 Marz.

SE VENDE una casa esquina, en calle céntrica, mide 464 metros, se da barata; no corredores. Informan: Maloja núm. 109.
V1 4646 16-20 Feb.

SE VENDE, gran casa, 2½ planta de Lujo, dos cuadras de Carlos III. Julio Cil. U-6536.
V1 4695 16-22 Feb.

EN BELASCOAIN. En lo mejor de esta calle, vendo casa de dos plantas, con muy buena renta. Es una gran inversión. Informa, J. Delgado. Telf. I-4571.
V1 5046 17-23 Feb.

SE VENDE una casa de dos plantas en la calzada de San Lázaro cerca de Belascoaín, renta $200, inquilinos antiguos y pago seguro, está preparada para construirle un piso más. Informan en Empedrado 30, notaría doctor Jesús Oliva, teléfonos A-4159, A-8993.
V1 4479 14 feb 19

VEDADO

A la entrada de la calle 19 se vende magnífica casa de una planta con techos monolíticos, baños de lujo y garage. Un chalet en la calle 17. En los bajos, sala, comedor, cuartos, etc. y garage. Altos cinco cuartos. Informan: G. del Monte. Habana 82. Teléfono A-2474.
V1 4922 17-23 Feb.

EN LUGAR CENTRICO

Cerca de paseos y teatros, vendo magnífica casa a la brisa, modernísima, tres pisos, $27,000. Puede dejar hipoteca lo que desee. Figarola. Empedrado 30, altos. A-8830.
V1 4983 17-20 Feb.

Muy barata, vendo la casa Llinás 24, a media cuadra de Belascoaín, compuesta de sala, comedor, tres cuartos, cocina y baño, tiene cielo raso. Informan: teléfono F-4106.
V1 5150 18-26 Feb.

SE VENDE casa moderna, dos plantas, Príncipe 28 y medio, con una cuartería independiente. Baratísima. Urge venta a cualquier precio. Su dueño en los bajos. Teléfono U-2376
V1 4876 17-20 Feb

CALZADA VIBORA 707

Se vende, jardín, portal, sala, galería, tres cuartos hermosos, saleta de comer, gran baño completo, cuarto servicios criados, patio, traspatio. $2.000 y $3.800 hipoteca o cancelo. Figarola. Empedrado 30, altos, A-8830.
V1 4981 17-20 Feb.

"LA SIERRA"

Vendo en lo mejor del Reparto «La Sierra», muy cerca del tranvía y del Cine «Rivoli», casa moderna, construcción de primera, compuesta de jardín, portal, sala, hall, tres hermosas habitaciones, baño intercalado, comedor fondo, pantry, cocina, cuarto de criados, cuarto de chauffeur, lavandería y garage. Mucho terreno. Precio: $9,000.00. Puede dejar mitad al 8 por 100. Julio C. Granda. Obrapía 33. Teléfonos M-5921, F-5759.
V1 4960 17-23 Feb.

VEDADO, casa una sola planta, sala, comedor, cinco cuartos, garage, cuarto y servicio criados, calle C, parte alta, precio, $16,000. García. U-1363. De 12 a 2.
V1 4779 16 feb 20

VENDO casa moderna, una planta, compuesta de jardín, portal, sala, comedor, cocina, 3|4, baño intercalado, garage y cuarto y servicio de criados, precio $6,000 con facilidades de pago, situada reparto Almendares, a dos cuadras de la línea. Informa, Quintana, Chacón 23, Telf. M-7730.
V1 5037 17 feb 22

VENDO pintoresco chalet, estilo Renacimiento, con las comodidades más exigentes, con muy pequeña entrada y resto a pagar con alquileres a una cuadra Colegio Belén y Calzada Columbia. FO-1530.
V1 5013 17-24 Feb.

V-2 Solares

¡MAGNIFICA OPORTUNIDAD! EN 23, VEDADO

Le vendo de $10 a $13 vara, la medida que usted solicite. También en las calles 20, 21, 22, 24 y 26, con grandes facilidades de pago. Informa, su dueño: Dr. Aranda y M. Sañudo. Mercaderes 9, Dpto. 3, de 10 a 12 a. m. Teléfono M-6173.
E1072 Indf. En.

GANGA. (Unica oportunidad). Cambio por libretas de la Caja de Ahorros del Centro Asturiano, o cheques intervenidos del Banco del Comercio, 675 varas bien situadas en la calle Lagueruela, Víbora, y 200 varas Avenida Columbia, Marianao. Informes: teléfono I-1303.
V2 4100 12-20 Feb.

SE CAMBIA por casa en la Habana o repartos, la quintica «Olga Rosa», entre los kilómetros 8 y 9 carretera de Güines. Si hay que devolver cantidad alguna, se devuelve. Teléfono A-1035. De 2 a 4.
V3 4521 15-21 Feb.

TERRENO en el Vedado. Calle 11 y 14, la esquina. Julio Cil, U-6536.
V2 4696 16-21 Feb.

SOLAR, Vedado, calle C, parte alta, quince metros frente, cuarenta y ocho de fondo, a doce pesos metro. García. U-1363. De 12 a 2 solamente.
V2 4778 16 feb 20

HORROROSA ganga. Reparto Almendares, vendo solar bien situado. Mide 10 por 43 varas, en mil pesos. Solamente cuatrocientos de contado, resto $10 mensuales. Marrero. Teléfono A-7672.
V2 4858 16 feb 19

URGE venta manzana de terreno con un área de 13,344 varas, situada en lo mejor del reparto Nicanor del Campo, frente a la línea, precio de situación. Informes, Telf. M-7730.
V2 5039 17 feb 22

SOLAR en Ampliación de Almendares. Se traspasa el contrato de un solar 10 x 45 varas en la calle E entre 12 y 14, tiene pago de capital 700 pesos. Hago negocio a primera oferta. Cachaldora, Obrapía 46.
V2 4949 17-21 Feb.

SOLAR en ganga. En la calle Lawton entre Milagros y Santa Catalina, vendo solar de 10 x 50, total 500 metros, acera de sombra, precio de situación. Informa, J. Delgado. Telf. I-4571.
V2 5044 17 feb 22

EN EL Reparto Miramar. Vendo un solar de esquina, mide 25 x 45 varas, situado en la Séptima Avenida y 26, precio de situación, si el pago es de contado. Informa, J. Delgado. Telf. I-4571.
V2 5043 17 feb 22

SE VENDEN

TERRENO. Vendo uno de esquina, ideal para establecimiento, 14 x 25, en $2,000; se deja parte en hipoteca. Informa Arrojo, Café Sol de Cuba, Belascoaín 50.
V2 4934 17-20 Feb.

V-3 Fincas Rústicas

FINCAS RUSTICAS: Se venden dos, de una y dos caballerías, frente a carretera, a 20 ks. de la Habana. Buena tierra, agua y frutales. Precio de situación. También vendo casas y facilito dinero en hipoteca. Informa: T. Cabricano. Telfs. XO-1213 XO-1913.
V3 C6221 9—24 Feb.

SE VENDE finca regia de recreo, amueblada, lujo y todas comodidades, agua mineral, 300 árboles frutales, regadío toda la finca, sin estrenar, barata y fácil pago. Villa Adolfina, en Cuatro Caminos de Falcón, pegada iglesia Arroyo Arenas. Informan, Galiano 7.
V3 4802 16 feb 20

HERMOSA Quinta de Recreo. En La Lisa, casa, dos saletas, seis cuartos, magnífico baño, garage, muchos frutales, 8,000 varas, $15.500. Figarola. Empedrado 30, altos. A-8830.
V3 4979 17-20 Feb.

VENDO MAGNIFICA FINCA, Carretera Central, 24 kilómetros de Habana, 5,000 frutales, casa mampostería, agua abundante y teléfono. Informan: A-7591.
V3 5020 17-21 Feb.

V-4 Establecimientos

GRAN VIDRIERA tabacos, quincalla, billetes, vendo por enfermedad, buen contrato, fácil pago. Informan, Muralla 103, segundo piso, de 7 a 8 y de 12 a 2. S. Lizondo..
V4 3191 7-22 Feb.

UN CAFE Y UNA LECHERIA

necesito embarcarme y las doy a mitad de precio, con facilidades de pago. Solas en esquina y en la Habana. Informes: San Rafael y Oquendo, Café o Cerro 535; Alvarez y Suárez.
V4 3446 9-19 Feb.

VENDO a precio situación, taller dulcería con horno gasolina gasificada, puede instalarse donde se quiera, con dos mesas mármol y todos aparatos. Milagros 37 entre Zayas y Cortina. I-5192.
V4 4476 14 feb 20

SE VENDE a precio razonable tres buenos negocios. Pregunte por Rodríguez al FO-9313.
V4 4468 14-24 Feb.

CAMBIO casa particular por bodega, y otra bodega por casa particular; vendo bodega en la Habana con $500 al contado y otra cerca de Reina. Vale $7,000. Se dá en $5,000. Informes: café, Neptuno y Escobar. Yañez. De 2 a 4.
V4 4516 15-22 Feb.

GRAN tintorería moderna, se vende por fallecimiento de familiar, que me obliga a marcharme, atender otros intereses. Precio de sacrificio, operación rápida. Escríbame para entrevista. Mrs. S., departamento Clasificados DIARIO MARINA.
V4 4794 16 feb 23

¡BODEGUEROS! Se vende una tienda mixta, bien situada, cerca de la Víbora, por no poderla atender. No corredores. Trato directo. Informan, Monte 277. Teléfono M-5382.
V4 4855 16 feb 20

BODEGA sola en esquina muy cantinera ,propia para barra; buen contrato y precio de situación. Informes San José 93 B. No admito corredores.
V4 4540 15-19 Feb.

BODEGA. Magnífica bodega en $6,500 al contado y a plazos. También admito en pago una propiedad. Informa: Adolfo Carneado. Infanta y Ayestarán. Café «Almendares».
V4 4935 17-23 Feb.

¡EN EL punto más céntrico de la ciudad se vende una casa de huéspedes, con todas las habitaciones alquiladas. Informes, Telf. M-5854.
V4 4881 16 feb 19

CARNICERO. Ganga. Para dos dependientes se vende la Carnicería de Cerro 727, en 500 pesos.
V4 4679 16-24 Feb.

SE VENDE una lechería barata. Informan en Jesús María 86.
V4 4705 16-26 Feb.

VENDO la mejor casa huéspedes, en el mejor punto, ua cuadra Parque, por asuntos de familia; no deje de verla; tiene buen contrato; Obrapía 99. Muñiz.
V4 4708 16-21 Feb.

SE VENDE el almacén de víveres y licores más conocido y más acreditado de la Habana, situado en una de las calles más céntricas de la ciudad, con su gran reparto de víveres en todos los barrios de la Habana. Informes: teléfono U-4725. No se admiten corredores.
V4 4924 17-23 Feb.

LECHERIA. Por tener que embarcarme vendo una lechería; la doy barata. Para más informes Animas y Campanario.
V4 4169 12-2 Feb.

SE VENDE una tintorería con el giro de sastrería, más de diecinueve años de establecida. Barcelona número 11.
V4 4135 18-22 Feb.

V-5 Muebles y Prendas

MUEBLES

LOS ESTILOS MAS EN MODA
ALQUILAMOS Y VENDEMOS A PLAZOS
Enviamos Folletos.
«CAO Y VARELA», Angeles 29 y 38. — Habana.
V5 C6170 5-24 Feb.

MUEBLES BARATOS

Díaz y Chao. Gran rebaja de precios en nuestras existencias; muebles de cuarto, comedor, sala y recibidor, finos y corrientes; piezas sueltas al contado y a piazos. Tomamos muebles a cambio. Neptuno 197, entre Belascoaín y Lucena. Telf. U-5154.
V5 789 5-24 Feb.

MUEBLES clásicos y arte moderno. Fabricación rápida al gusto de los compradores. Liquidamos enormes existencias, al contado y a plazos, con las mensualidades que convenga al Cliente. También liquidamos la joyería, brillantes, relojes, etc. La Casa Ruisánchez, Angeles y Estrella, teléfono A-2024.
V5 3459 9-11 Marz.

MUEBLES EN GANGA

Gran surtido en muebles de todas clases. Juegos de cuarto, $65; de comedor, $40; de sala o recibidor, $39; camas, $5; coquetas, $12; seis sillas y dos sillones, $12; sillas sueltas, $1.25; sillones, $2.25; mesas correderas, $5; aparadores, $10; neveras, $10 y muchos más que no se detallan a precios sin competencia, en
"LA PRINCESA"
San Rafael 107. Telf. U-7926.
E1082 Indf. En.

MUEBLES EN GANGA

Juegos cuarto desde $45 a $300. Sala, $27. Recibidor a $40. Camas, $8. Cunas, $6. Escaparates, $14. Neveras, $8. Aparadores, $15. Y varias piezas que no detallamos. No compre sin pedirnos precio y ahorrará dinero. Compramos y cambiamos muebles. «La Nueva Sociedad», Neptuno 226. Teléfono U-2309. Chao y Barral.
V5 2812 5-20 Feb.

DESEA USTED ADQUIRIR

Cajas caudales, archivos, cantinas caoba, mesas vitrolite, y mármol, sillas Viena, nuevas y de uso, fondo madera y rejilla, vidrieras y una máquina de picar lunch y muebles en general? Suárez 15, a una cuadra de Monte.
V5 3103 8-22 Feb.

SE VENDEN

SE VENDEN muebles muy baratos para Apartamento de tres piezas, incluyendo Radio. Edificio Carreño. Apartamento J, 4o. Piso. Teléf. A-3359
V5 4902 17-19 Feb.

MUEBLES FINOS

Vendemos para toda la República, los llevamos gratis a domicilio, juegos de cuartos desde $40.00 hasta $300.00; de niño de $40.00; de comedor, desde $30.00 hasta $200.00; de recibir y sala desde $20.00 hasta $100.00; escaparates con luna $12.00; Camas $6.00; Neveras $10.00; Máquinas de coser; Pianos; Lámparas y toda clase de muebles. No olvide que en
"LA UNIVERSAL"
encuentra todos los muebles que usted desee; también se cambian. San Rafael 167 entre Marqués González y Oquendo. Teléfono U-2110.
V5 2395 2-6 Marz.

ASOMBROSA LIQUIDACION DE MUEBLES

Juegos de Cuarto

Regio juego de cuarto, tres cuerpos, modernísimo, de caoba, ocho piezas, ganga, $225. Dos ídem, de señorita, dos cuerpos, esmaltado y decorado, uno, y el otro, barnizado en dos tonos, con dos camas cada uno, a $80. Otros varios, esmaltados y barnizados, de $50.

Juegos de Comedor

Soberbio juego Renacimiento, caoba, doce piezas, $185. Otro marqueteado, muy fino, caoba, nueve piezas, $90. Otros varios de $50.

Juegos de Sala

Muy fino, Renacimiento, en color nogal, $60. Otro esmaltado azul, $45, y otros más de $30.

Objetos Varios

Magnífica pianola alemana eléctrica, nueva, $200; otra en $125. Ortofónicas a $30; portátiles de $10 a $15. Fonógrafos Víctor de $5. Máquinas de coser, nuevas, ovillo central, $30. Escaparates con lunas, modernos, a $20. Coquetas, $10. Aparadores a $15 y varias piezas más de muebles sin competencia.

Equipajes

Estamos dotados de todas las clases las que liquidamos a precios increíbles.

Agencia de Mudanzas

Esta casa con camiones nuevos y personal muy competente y garantizado, le ofrece un servicio rápido a precio inmejorable.
LA CASA FERRO
Gloria 123 y 127. Telf. M-1296
V5 2687 4 mar 6

SE REALIZAN infinidad de muebles de fabricación directa. Juego de cuarto, tres cuerpos, cien pesos. Moderno, setenta; esmaltado, cincuenta pesos; sillones portal, 8 y 10 pesos par; lotes de sillas para establecimientos, cama con bastidor primera, desde $4. Compro muebles usados, y los recibo a cuenta de nuevos. «La Sucursal», Monte número 292. Teléfono A-8160.
V5 2644 9-8 Marz.

POR EMBARCARME, se venden los muebles un juego cuarto de dos cuerpos y varias piezas sueltas, a precio de situación. Para verlas, Príncipe 13, departamento 15.
V5 4736 16-21 Feb.

ALMACEN DE MUEBLES

Ventas al contado y a plazos con grandes facilidades de pago. Gran surtido de juegos de cuarto, comedor, sala, y toda clase de muebles. Especialidad en muebles de encargos por contar con una gran fábrica propia y un experto dibujante. Neptuno 186 entre Gervasio y Belascoaín. Teléf. U-7887
V5 953 6-25 Feb.

BAULES Y MALETAS

Varios estilos y tamaños. Baúles a $3.50. Maletas, $1.00. Hacemos cambios. La Sociedad. Casa de Préctamos. Suárez 34 entre Apodaca y Gloria. Telf. A-7589.
V5 3633 9 feb 19

MAQUINAS SINGER

Tenemos gran existencia desde $6 en adelante. También de 18.2 y 29-4. Precios moderados. Véalas en San Rafael 142. Teléfono U-4149.
V5 3496-3504 9—24 Feb.

Para Vender Barato
LA SEGUNDA COMPETIDORA

San Nicolás número 250, entre Corrales y Gloria. Teléfono M-2875. Gran surtido en Muebues, Joyas, Máquinas de escribir y de coser «Singer» e infinidad de objetos de arte y positivo valor, todo por la mitad de su precio. Se compran y cambian toda clase de objetos que tengan verdadero valor. Damos dinero sobre joyas y todo objeto que represente valor, con módico interés y absoluta reserva.

Visítenos y Ganará Dinero
RUFINO G. ARANGO
E1070 Indf. En.

MAQUINAS DE COSER

ovillo central, tenemos gran cantidad de $12 en adelante; de dobladillo de ojo, zapateros, 18-2 y 29-4 y 16-37, y piezas de repuesto. Angeles 36 esquina a Sitios. A-8861.
V5 4459 14-1 Marz.

SE VENDE juego comedor y lámpara sala, dos sillones mimbre, butacas cuero, varias sillas y otros muebles, calle 10 número 49 entre Quinta y Calzada, Vedado.
V5 4878 16 feb 19

SE VENDEN un juego de recibidor moderno, con sillas, propio para profesional, un piano Monarch, todo casi nuevo, también un tablero de dibujo de 1.20 x 2.00 m., y otros muebles. Se dan baratísimos por necesitar el dinero. Escobar 218 casi esquina a Peñalver.
V5 5042 17 feb 20

SE VENDEN 12 sillas de Viena y un aparador propio para casa de famidas. Se da a primera oferta. Aguacate 142, entre Muralla y Sol.
V5 4988 17-20 Feb.

V-6 Maquinarias

SE VENDE una máquina planchar 7 A, dos carros Ford de reparto, un Ford Sedan. Informes, A-7141. Máximo Gómez número 425.
V6 4812 16 feb 19

MAQUINARIA refinería, se vende por una pequeña parte de su valor, puede servir en parte para destilería, fábrica de dulces, etc. Arroyo Naranjo, Calzada 70.
V6 4979 17-20 Feb.

LIQUIDO. Molinos pulverizar yeso, arena, piedra, $100; para granos $150. Tanque hierro 1 y medio metro, $10. Gato 10 toneladas, $15. Partida de mosaicos buenos, barato. Teléfono FO-7861.
V6 4911 17-23 Feb.

ALMACEN EXISTENCIAS constantes de calderas, donkeys de vapor, bombas motores, romanas, diversos tamaños; arados, desgranadoras, tubefluses acero para calderas, etc. Basterrechea Hermanos Lamparilla 9, teléfono A-2950. Habana.
V6 62808 16-24 May.

V-7 Automóviles y Accesorios

POR TENER que embarcarme vendo un La Salle del último tipo completamente nuevo. Informes Malecón 333 bajos.
V-7 4281 13—27 Feb.

SE VENDEN

GANGA, se vende automóvil Buick, todo nuevo, puede verse en Prado 85, señor Buría, baratísimo, teléfono M-4106.
V7 2678 4 feb 19

MOTOCICLETAS inglesas B. S. A., con facilidades de pago, piezas de repuesto, para Harley-Davidson, gran taller. José Fresas, San Lázaro 390.
V7 2371 2—11 Mar.

PACKARD 8, touring, siete pasajeros, flamante como nuevo, se vende barato; se acepta máquina chica como parte de pago. Calle 16 entre 5a. y 3a. Miramar.
V7 4103 12-22 Feb.

VENDO un camioncito Ford, con su carrocería de alambre, con su arranque a toda prueba, muelles reforzados por 80 pesos. También un diferencial Yale para suspensión de 1 tonelada con 12 metros cadena. 10 de Octubre 496, Garage. Teléf. X-3840. Bauza.
V7 4729 16-19 Feb.

MODERNO automóvil Buick, cerrado, con chapa, seis gomas, magníficas condiciones, vendo o cambio por otro chico, recibiendo diferencia. Verse, Zanja 73, garage.
V7 4500 14 feb 19

GRAN TALLER DE CHAPISTERIA

Reparación en general de radiadores. Pintura «Duco». Soldadura autógena, de Enrique Padilla, Infanta 5 entre Jovellar y San Lázaro. Teléfono U-7267.
Esta casa pinta con «Duco» todas las reparaciones de los trabajos de chapistería, con precios muy reducidos y con toda garantía en las reparaciones generales. Mi interés es que sea usted un cliente para siempre.
V7 11162 JIR Indf.

GANGA. Se venden dos camiones Ford sin fin, en buen estado, uno en $100 y otro en $80. Banco Nueva Scotia número 206. Telf. A-7957.
V7 4795 16 feb 19

CAMION Dodge, moderno, cerrado, en $350. Cuba número 59, garage.
V7 4838 16 feb 19

GANGA. Por ausentarse sus dueños, se vende en $80 una máquina marca Buick, de seis cilindros, funcionando en perfectas condiciones y con gomas casi nuevas. Véalo en Santa Emilia 11 y 13, Garage.
V7 4809 16-19 Feb.

SE VENDE o cambia una magnífica máquina de buena marca por una casa o solar; se prefiere Almendares. La Sierra o Buenavista. Teléf. F-3672.
V7 4939 17-20 Feb.

125 PESOS, se vende un Ford Tudor, 5 gomas nuevas, acumulador nuevo, chapa particular, pintura de fábrica. Teléfono A-2940. Lamparilla 13, en horas de oficina; teléfono A-1778 por la tarde. Goss 76 entre Johnson y Libertad, Reparto Santos Suárez.
V7 5099 18-21 Feb.

SE VENDE UN GRAY de uso, barato, en buenas condiciones, para verlo en el garage Jiménez, Concordia 184.
V7 5121 18-21 Feb.

V-8 Instrumentos de Música

DAMOS un radio por un piano o autopiano usado que no tenga comején. Alquilamos pianos y autopianos a muy bajo precio. Tenemos un piano eléctrico reproductor, casi como nuevo, que ofrecemos a muy buen precio con grandes facilidades. Vendemos piano eléctrico Wurlitzer que funciona por medio de monedas. Si desea tener un buen radio, piano, autopiano, fonógrafo, llame al U-5017 o visite La Casa de la Mejor Música del Mundo, en Zenea 182.
V8 3108 6 feb 24

CASA CASTILLO
Aparatos de Radio
AL CONTADO Y A PLAZOS COMODOS
Efectos eléctricos en General
Obrapía 95 Telf. A-7088
V8 C6171 5-24 Feb.

DESEO vender regio piano moderno, un año de uso, costó 750 pesos, vendo menos tercera parte. San Rafael 141, bajos, entre Oquendo y Soledad.
V8 4759 16-21 Feb.

VENDO piano francés «Chassaigne Freres, moderno, poco uso, muy barato, con facilidades de pago y una Victrola 4-3 con discos en $28.00. Aguila 139.
V8 4702 16-24 Feb.

SOLAMENTE por este mes realizamos gran cantidad de pianos, pianolas, guitarras, mandolinas, violines, flautas y otros instrumentos. Precios increíbles por reformas en el local. Garantía absoluta. Facilidades de pago. "La Predilecta", San Rafael y Oquendo.
V8 4772 16-28 Feb.

MI ORTOFONICA VICTOR EN $28

Lujoso mueble legítima ortofónica con todos sus discos, costó 150 pesos. La regalo 28 pesos. También radio Bosch, con bocina, $58. Véalos, Monte 121, altos, Angeles. M-7279.
V8 5140 18-21 Feb.

DAMOS un radio por un piano o autopiano usado que no tenga comején. Llame al U-5017 o visite La Casa de la Mejor Música del Mundo, en Zenea 182.
V8 3109 6 feb 21

AFINE SU PIANO o pianola, por $2.50. Absoluta garantía. Virgilio Fernández, procedente de grandes fábricas europeas. Taller de reparaciones de pianos y autopianos. Zulueta 36 y medio. M-3040.
V8 3463 9-11 Marz.

ORTOFONICA VICTOR EN $32

moderna, con discos, 32 pesos. Ultrafónica Columbia, nuevecita, $34. Ortofónica Víctor, Granada, moderna, $42. Ortofónica Víctor, Credenza, $48. Reina 46, esquina Manrique. M-9601. La Casa Radio.
V8 5141 18-21 Feb.

OTTO LAMM. Afinador, constructor de pianos. Precios de situación. Garantía, experiencia adquirida en las mejores fábricas de Alemania y Estados Unidos. Teléfono A-5864.
V8 2456 3-6 Marz.

¡¡URGENTEMENTE!! Vendo regia pianola «Aeolian», de Giralt, con mandolina, teclado blanquísimo, flamante estado, sin un solo golpe, costó 1,200, se regala $80.00 con rollos, banqueta. Ortofónica lujosísima, flamante, moderna, $27.00. Jesús del Monte 27, altos.
V8 4925 17-20 Feb.

RADIO MAJESTIC MODELO 1931

a plazos con extraordinarias facilidades de pagos. También admitimos, como fondo, parte pago, ortofónicas, radios y victrolas. Solicite demostración. Reina 46, esquina Manrique. Teléfono M-9601.
V8 5142 18-23 Feb.

LA CASA DE LOS PIANOS

Lo mejor de lo mejor, mejores garantías, mejojres precios, al alcance de todos, modernos y elegantes pianos alemanes, franceses, americanos y españoles. Visite la «Casa Domínguez», y vea Dragones, frente al teatro «Martí». Teléfono M-3040.
V8 2501 3-19 Feb.

RADIO MAJESTIC, TIPO 1931, POR SOLO $10.00 MENSUALES

A plazos, con extraordinarias facilidades de pago; también admitimos como fondo o parte pago, ortofónicas, radios y victrolas. Pida demostración. Teléfono M-7279. Monte 121, altos.
V8 5143 18-23 Feb.

V-9 Utiles de Oficinas

PARA OFICINAS

Burós, mesas planas, salelites, archivos, cajas de caudales, máquinas escribir y sumar. Todo a precios baratísimos. Na Lacional. Villegas número 93. A-9915.
V9 4859 16 feb 19

SE VENDEN

V-10 Cajas Registradoras

REGISTRADORAS

De varios modelos a precios baratísimos. Arreglamos y cambiamos. Villegas 93. A-9915.
V10 4801 16 feb 19

REGISTRADORAS «National» a plazos; cambio, compro, reparaciones, limpiezas, esmaltados, niquelados inoxidables. Unica casa con talleres propios. Trabajos garantizados. Véame: J. R. ASCENCIO. M-9571. Campanario 89.
V10 936 6-25 Feb.

POR DEJAR el local se vende una caja contadora, una de caudales, una vidriera, mostrador, 6 ortofónicas y todas las mercancías de locería, o se cede la casa con o parte de los enseres, todo como ganga. Monte 280.
V10 4619 15-20 Feb

VENDO contadora «National», dos gavetas, marca $7,99; con cinta, tecla de pagos. Mesa carambolas 4 x 8 semi nueva, con todo equipo completo. Obrapía 99. Muñiz.
V10 4707 16-21 Feb.

REGISTRADORAS

Vendo, cambio y arreglo. Garantía absoluta. Villegas número 93. A-9915.
V10 4860 16 feb 19

VA USTED A ESTABLECERSE

Acuérdese que la casa Rueda está en Suárez 15 y que tenemos cajas de caudales, vidrieras, sillas de Viena, mesas de vitrolite y mármol, cantinas de caoba, cajas contadoras y muebles en general, todo reajustado.
V10 5041 17 feb 27

V-11. De Animales.

VENDO magnífico lote de gallinas Rohde Island; otro Brahma, son animales jóvenes y en plena postura. Huevos: $1.00 docena. Informan: Teniente Rey 34. Tintorería.
V11 4917 17-20 Feb.

POLLONAS catalanas leonadas (Raza Campeona Postuda), $2.25, de alta postura y pedigree. Huevos incubar $2.00 docena. Cachorros Fox-Terrier. Precios flete pagado. Granja Piney. Arroyo Arenas.
V11 4884 17-24 Feb.

V-12 Objetos Varios

SE LIQUIDAN vidrieras de todos tamaños, cantinas de caoba y vitrolite, mesas de vitrolite, mármol y de fonda, cajas contadoras y de caudales, molinos de café, carne, Hobart Steiner y motores eléctricos, sillas de Viena. Monte 248, frente al Mercado
V12 1258 7-20 Feb.

SE VENDE alfombra de sala nueva mucho dibujo costó $120.00, se da por $50.00. Llame I-7118.
V12 4666 16-22 Feb.

SE VENDE una colección de Fotograbados del DIARIO DE LA MARINA, en perfecto estado. Informes: teléfono F-2589.
V12 4808 16-19 Feb.

MAQUINAS SINGER

De ovillo central, completamente nuevas, juegos cuarto, sala, y de comedor, infinidad de piezas sueltas, todo precio de liquidación. Villegas número 93. A-9915.
V12 4862 16 feb 19

SE VENDE una mesa de viuda, 5x10, con sus bolas y tacos, muy barata. Informan: El coime. Belascoaín núm. 76, Café Trianón, a todas horas.
V12 4927 17-20 Feb.

SE VENDE una tienda de campaña completamente nueva de 45 x 25 pies, nunca se ha usado en este país, costó en los Estados Unidos $250.00 y se vende en precio razonable. También se vende una contadora marca "National". Toda clase de artículos de aluminio para restaurant, 500 cubiertos de plata, 1,000 juegos de platos chinos y una cocina de 6 hornillas. Informes: Restaurant de Charles, frente al Hipódromo. Teléfono F0-9350.
V12 5073 17-21 Feb.

Y. Casas de Préstamos

PARA OFICINA Y DE OCASION

Burós planos y de cortina; máquinas de escribir, sumar; libreros giratorios, mesas de máquinas, arañivos, mimiógrafos, accesorios. Véalos. Villegas 6. A-8054.

A-8054, DE OFICINA

Empeño y compro archivos, máquinas de escribir, sumar, burós planos y cortinas; mesas, máquinas, accesorios, cualquier cantidad. Llame al A-8054.

A-8054, MAQUINAS EMPEÑO

Y compro de escribir, sumar, en cualquier estado; archivos, cajas archivos, caudales, mimiógrafos y accesorios en todas cantidades. Llame al A-8054.
E1084 Indf. En.

DINERO E HIPOTECAS

Se Ofrece

DINERO. Doy desde el 6 % en adelante, operaciones rápidas y con absoluta reserva. J. P. Quintana, Chacón 23, teléfono M-7730.
Z s o 5038 17 feb 22

DINERO

Doy grandes y pequeñas cantidades en hipoteca, desde el 6% en adelante para la Habana y sus barrios. También tengo para los repartos. Operación rápida y absoluta reserva.
JULIO C. GRANDA
Obrapía 33. Teléfonos M-5921 F-5759
Z 4871 15-17 Marz.

DOY DINERO en pagaré con la firma de un propietario de casas, operación en el día, también hipotecas al 7 por 100 operación en 24 horas. Alberto Cuervo, Aguiar 43. Teléfono A-6312.
Zso. 3511 9-28 Feb.

PRESTO DINERO desde $500 en adelante en Primeras Hipotecas. No corredores. Teléfono A-5884. Sr. Correa.
Zso. 4055-56 612-22 Feb.

DOY DINERO rápidamente sobre alquileres, panteones, mercancías, primera y segunda hipotecas, casas, fincas rústicas, solares, mobiliarios modernos, barberías, imprentas. San Miguel 146, bajos, entre Escobar y Gervasio. U-7273. Señor Escobar.
Zso. 788 5-24 Feb.

Dinero en Hipoteca

En todas cantidades, al tipo más bajo en plaza. Con la mayor reserva y prontitud.
MIGUEL F. MARQUEZ
Empedrado No. 16, altos, esquina a Cuba.
E-1090 Ind. Enero

LA ASOCIACION DE VIAJANTES, ofrece $16,000 en primeras hipotecas, dentro del radio de la Habana, (sin corredores). Proposiciones, en Obrapía 116 y 118, altos, Habana.
Zso. 3820 11-19 Feb.

FACILITO dinero rápidamente, sobre muebles, panteones, firmas propietarios, hipotecas, casas, solares y fincas rústicas. Teléfono I-3167.
Zso. 5080 18-21 Feb.

VENDO o hago cualquier transacción con libreta de ahorro del 4 por 100 del Centro Gallego, de 7 a 12 mil pesos. Por correo, Sr. Calixto. Apartado 1058. Habana.
Z 5105 18-21 Feb.

DINERO E HIPOTECAS

DAMOS DINERO SOBRE JOYAS y objetos de valor, con módico interés. Compramos oro y platino. Neptuno 199, esquina a Lucena. Telf. U-5154, Díaz y Chao.
Zso. 788 5-24 Feb.

EN HIPOTECA se dan de $500 a $30,000, Habana, Repartos, Neptuno y Amistad. Café, Vidriera de Tabacos. Díaz. M-4089.
Zso. 4372 14-22 Feb.

AL 6½ POR 100

Dinero en hipoteca. Compra y venta de casas y solares. G. del Monte. Habana 82. Teléfono A-2474.
Zso. 4921 17-23 Feb.

BANCOS, compro y vendo. Córdoba, Comercio, Asturiano. No compre ni venda sin antes saber mi oferta. Hago el negocio en el acto. Manuel Piñol. Habana 121.
Z 4383 14-24 Feb.

Se Toma

SI USTED QUIERE hacer una inversión segura y cómoda, compre bonos de Primera Hipoteca al 8 por 100 de interés de Fomento y Fabricación. Administrador: Septimio C. Sardiña, Edificio Banco Gelats.
Zst. 4773 16-20 Feb.

PARA EL HOGAR

PH-1. Comidas a Domicilio.

COMIDA A DOMICILIO, en casa particular; teléfono U-8250. Cocina criolla y española. Los artículos que usamos son de primera calidad. 1 persona, 50 centavos; 2 personas, 90 centavos; 3 personas, $1.30; 4 personas, $1.70. Postres: jueves y domingos. Teléfono U-8250.
PH1 4700 16-19 Feb.

SAN JOSE 153, esquina a Hospital, nueva casa, manda comida a domicilio. Menú variado diariamente. Uno, 50; dos, 80; tres, $1; cuatro, $1.30; cinco, $1.50. Meses y quincenas adelantadas más barato. Sirvo al Vedado; contamos con mensajeros. U-5459.
PH1 4725 16-19 Feb.

CASA particular ofrece comida abundante inmejorable de primera a domicilio. Para uno 50 centavos; para dos, 80 centavos; para tres, 1 peso. Pida y se convencerá. Zanja 67, altos, (letra E). Teléfono U-6572.
PH1 5130 18-21 Feb.

PH-2 Reparación de Muebles

REPARACION DE MUEBLES. Reformamos, esmaltamos, barnizamos y tapizamos: Pintamos mimbres a máquina, usamos pintura Marieta, la mejor. Pedro García, Hospital 19, entre San Rafael y San José. Teléfono U-4424.
PH2 C-6160 2-21 Feb.

REPARACION muebles. Casa Pardo. U-5761. Barnices muñeca fino, esmaltes Duco, decoraciones, pinturas mimbres a vapor, dorados, tapicerías. Azogamos lunas, reformamos y envasamos muebles. Garantizamos nuestros trabajos. Precios baratísimos. San Rafael número 130.
PH2 3579 9 feb 24

PH-4 Limpieza de Cocinas

LIMPIEZA COCINA GAS, tres hornillas, 50 centavos. Traslado lámparas; instalaciones en general; forro cocinas; económico. Pregunte por Sosa. A-2680.
PH4 4641 16-19 Feb.

PARA LAS DAMAS

PD-1 Peluqueros

DAVID, ex-peluquero de «Galia» y de «La Americana», ofrece sus servicios a domicilio, corte de melena, 60 centavos; ondulación Marcel o agua secada, 80 centavos. Telf. M-6868.
PD1 269 2-21 Feb.

TRES SERVICIOS, 50 centavos, de lunes a viernes. Ondulación permanente, $3.50. Máquina nueva, premiada con Medalla de Oro. Con cada permanente damos un vale para un retrato «gratis», tamaño grande. Peluquería «GALIA», Neptuno 36. Teléf. M-5556.
PD1 4227 13-28 Feb.

PD-3. Manicures.

MANICURE

A TRAVES DE LA VIDA

por Héctor de Saavedra

ENTRETENIMIENTOS

Ahora que con mayor cuidado debemos elegir los temas de los artículos y pesar muy mucho las palabras para que no las hagan decir lo que jamás intentaron significar, paréceme que el asunto del beso, que el distinguido Doctor López del Valle pretende clausurar, quiero decir abolir, es de los más oportunos e interesantes; y así como el distinguido compañero fué a informarse con el amable y muy querido Presidente del Jurado de Maternidad y campeón del niño y de la madre, yo también, con la audacia de un Carretero, es decir, de un Caballero Audaz, he ido a conferenciar pidiendo su opinión a los pocos amigos en quienes tengo fe y me son accesibles.

—¿Qué opina Ud. —pregunté a mi amigo Jeremías— del proyecto de ley, aboliendo el beso?

—En primer lugar —respondió mi reflexivo y sarcástico paisano— tengo entendido que el ilustre doctor López del Valle no se ha referido a la psicología del beso, sino a la costumbre de besar a los niños, en lo cual tiene sobradísima razón, cuando asegura que es el beso un intercambio de microbios. Pero, si bien está muy atenuado cuando se da en los carrillos, es sin embargo peligroso, aunque menos entre las damas, porque todo gérmen que pudiera depositarse en los cachetes moriría envenenado al caer sobre la costra de albayalde, cremas y coloretes que cubre el cutis.

Los americanos que son unos grandes besuqueadores en familia y fuera de ella, lo hacen en la boca y con tanta facilidad e inocencia como un apretón de manos. Se observa que entre hombres, no lo expresan como los italianos y aún los franceses, pero de hombre a mujer y vice-versa se ha usado siempre y con mucha anterioridad al cinematógrafo.

Mi parecer es que debe abolirse siempre que no tenga un sentido práctico y utilitario, que es el que no ha querido mencionar el insigne Doctor Don José A. López del Valle.

El Dr. Topsius, que es perito en excavaciones históricas, se remontó al origen de esta costumbre universal. El beso —me dijo— es antiquísimo, aunque oficialmente data de la Edad Cristiana ya que las Sagradas Escrituras mencionan el beso de Judas, tristemente célebre y que ha perdurado hasta nuestros días. Los poetas han considerado el beso de muy distinto modo que el Dr. López del Valle y uno de ellos, español según creo, ha dicho en verso: "Yo no sé que te diera por un beso". Cuestión de gusto, porque yo no hubiera dado cosa alguna a cambio de lo que nada vale. En resumen —dijo el sabio doctor— es una de tantas tonterías que mucho saborean los humanos, no por lo que representa, sino por lo que promete.

El Gaitero de Villaviciosa, que es romántico y palpita por los dulces sones de su instrumento, exclamó entusiasmado:

—¡No me ataque Ud. el beso! Puedo citarle una copiosa enciclopedia de la importancia y valor del beso entre los griegos, los romanos, los árabes y los hombres modernos de todas las naciones. Ruíz de Alarcón ha dicho en "Los favores del mundo":

Que nadie llega a besar
Sin intento de morder.

y todo el mundo habla del beso de las olas, de las brisas, el beso de despedida y el ósculo de la paz. Suprimir el beso, y por ministerio de la ley, es un desatino, porque la gente seguirá besándose por tradición y por gusto y se hará en mayor cantidad ya que tendrá el atractivo de estar prohibido y ser clandestino.

—¿De manera que Ud. está en contra?..

—¡Con todas las fuerzas de mi gaita! Lo único que llegaría a admitir es un impuesto, pero el beso debe ser libre...

Pregunté después al pobre Patricio Armenteros que me dijo amargamente: —Eso es cosa de jóvenes y yo estoy ya muy viejo. Por lo demás no he conocido a fondo, en mi mocedad, más que los besos del látigo.

El irlandés y detective James Tierney me contestó que estaba muy ocupado por cuenta de su gobierno, pero que se informaría en la oficina.

En suma: todas las respuestas, si bien están contestes en que se suprima el dar la mano y se la deje libre, difieren mucho en la cuestión del beso, bien sea porque mucha gente no cree en microbios, ya porque vienen experimentando que por el beso, como por el tabaco nadie se muere, ostensiblemente.

Creo ímproba la tarea de mi excelente amigo el Dr. López del Valle y tan inútil como muchas mías que he tenido que dejar por imposibles.

11 MILLONES DE PESOS SALEN DE CUBA EN FORMA DE PRIMAS

La comisión que estudia la legislación de seguros se reunió ayer. Se acordó invitar a las compañías extranjeras de Cuba

La Comisión que estudia el proyecto de legislación sobre Seguros de Vida, transporte marítimo y terrestre y de incendios, se reunió últimamente bajo la presidencia del doctor Montoro, asistiendo los vocales doctores Walter del Río, Oscar García Montes y el señor Juan Maspons Franco, encontrándose en la misma como invitados los señores Alfredo J. Kohly, Mariano Juncadella, Domingo Espino y Virgilio Ortega.

Los acuerdos más importantes fueron los siguientes: invitar a los representantes de compañías de Seguros de los Estados Unidos que estén representadas en la Habana y a las de seguros marítimos para que nombren un delegado a esta Comisión. Se leyó el escrito del representante Félix del Prado, en el que solicita se impongan derechos al pescado que se trae de la Florida. Se tomó nota de la comunicación del coronel Quero, acerca de su imposibilidad de enviar un estado sobre la recaudación por concepto de sellos del impuesto del Empréstito en vista de lo cual acordaron solicitar del secretario de Hacienda dicha remisión.

Se dió lectura a los escritos que dirigen los señores Armando Parajón, presidente de la Bolsa de la Habana, y Antonio Antón, presidente de la Asociación de Comerciantes de la Habana, en los que interesan que se evite la salida de nuestro territorio de los fondos de reserva de las compañías de seguros, obligándose a que por lo menos, el cincuenta por ciento de éstas sea invertido en valores cubanos y no extranjeros, así como impedir la exportación invisible del capital en forma de primas, que asciende a más de once millones de pesos.

Y por último, se tomó nota de la promesa del señor secretario de Hacienda en relación con su asistencia a la sesión que esta Comisión ha de celebrar el 25 del presente mes.

TRES MILLONES DE MENOS HAN RECAUDADO EN ESTE AÑO LOS FERROCARRILES

La merma que experimentan los Ferrocarriles Unidos en sus recaudaciones cada día es mayor. Según nota facilitada ayer, los ingresos de la Empresa, en comparación con la de misma fecha del pasado año asciende a más de 3.000,000 de pesos según relación que más abajo detallamos.

Es de significarse que en los períodos de zafra, los Ferrocarriles aumentan sus recaudaciones, sin embargo, en la segunda semana de febrero recaudaron $237,546.50, menos, que la semana de igual fecha del anterior año.

He aquí la relación detallada de dicha recaudación:

Semana terminada el 14 de febrero de 1931	$ 288,084.52
En igual período del año 1930	$ 525,631.02
Diferencia de menos este año	$ 237,546.50
Total desde el primero de Julio	$ 5,604,620.49
En igual período del año 1930	$ 8,809,549.88
Diferencia de menos este año	$ 3,204,929.39

El Senado Aprobó la Ley del...

(Continuación de la Pág. PRIMERA)

de la misma. Esa aspiración la llenaba el primitivo proyecto que vino al Senado y así hubiéramos completado la obra de la Constituyente. Esta, en cambio, es una Ley de Emergencia, que bien merece ese nombre, pero me temo que la veamos seguir en vigor largos años, por la fuerza de los intereses que se creen a su amparo. Aquel proyecto, además, debo declararlo, no tenía tendencia política, puesto que había el propósito de ofrecerle el más alto cargo del Distrito al que es en la actualidad la primera autoridad municipal. Hoy estimo que eso será difícil porque ese funcionario se ha olvidado de sus deberes para con el principio de autoridad, procediendo como pudiera hacerlo un demagogo. Sé, en fin, que la mayoría me es contraria, pero cumplo un deber de conciencia votando en contra, quedándome sólo la esperanza de que todos propenderán a que la capital de la República, tenga una digna representación en el nuevo organismo que ha de administrarla.

EL SR. FERNANDEZ HERMO HACE INCULPACIONES

Estimándose aludido, como uno de los redactores del Proyecto aprobado por el Senado, el señor Fernández Hermo se lamenta de la crítica «ligera» que le hace el señor Viriato Gutiérrez, culpándolo de no haber atendido las reiteradas súplicas de los senadores habaneros para que los ayudara en la redacción de una ley para el Distrito Central.

—Después de tanto tiempo de solicitarlo—agrega el orador—el señor Viriato Gutiérrez se nos apareció con un proyecto que toda la Habana conoció antes que el Senado y que entrañaba modificaciones en la organización municipal, sin duda muy aventuradas...

El éxito de esta Ley que discutimos—continúa—lo creo asegurado desde el momento en que las más conspicuas personalidades y las más distinguidas corporaciones, gestionan una representación en el organismo que se crea. Es claro que si el señor Viriato Gutiérrez nos hubiera acompañado, la Ley sería más perfecta; pero, sin embargo, todo depende de que las colectividades que han de proponer los comisionados, los elijan entre personas de alta solvencia moral. La responsabilidad del Senado, cesa aquí. Y esas sombras que ve el señor Viriato Gutiérrez, si llegan a producirse, no caerán seguramente sobre el Congreso.

EL SR. SILVA ELOGIA A MIGUEL MARIANO

Para anunciar su voto en contra habla también el señor Silva, quien, estima, después de las palabras del señor Fernández Hermo, que la culpa de apatía que pensaba achacarle el Senado, debe echársele al señor Viriato Gutiérrez; estimando también que esta Ley se ha demorado, deliberadamente, para llegar a este sistema de nombramientos por Decreto, que le da el control político de la Habana al Presidente de la República, opinando, asimismo, que ello no tiene otra finalidad que la de arrancarle su posición al actual Alcalde de la capital, doctor Miguel Mariano Gómez, de cuya actuación hace los mayores elogios. A su juicio, en fin, esto es volver a los tiempos coloniales de la centralización.

El orador fué interrumpido varias veces por el señor Fernández Hermo (para combatir al Alcalde Gómez como insubordinado frente al Ejecutivo) y por el señor Guerra, quien no quiso conformarse con la apreciación de que los liberales eran indisciplinados, poniendo como ejemplo de la indisciplina conservadora al propio señor Silva.

VELANDO POR LOS FUEROS DEL GOBIERNO... PROVINCIAL

Por último habló el señor Barrera, no para oponerse a todas las enmiendas, sino a una sola: la que le suprime al Gobernador la facultad de suspender los acuerdos ejecutivos que adopten los comisionados del Distrito Central, por lo cual presenta una Proposición de Ley, para la que pide la inmediata aprobación de sus compañeros, después que la del Distrito se apruebe.

Y votada esta con el único voto en contra del señor Silva—pues el doctor Gutiérrez se había retirado del hemiciclo—se aprobó, por unanimidad, una proposición del señor Barrera, que le restablece al Gobernador esa facultad, dentro de los treinta días de un acuerdo.

LA LEY SOBRE LAS EMPRESAS DE OMNIBUS

En la Jefatura de Despacho del Senado, fué presentada la siguiente instancia:

«Habana, febrero 13 de 1931. Honorable señor Presidente del Senado. Honorables señores Senadores: A la consideración de ustedes se encuentra un Proyecto de Ley de la Cámara de Representantes concediéndole exención del tributo que pesa sobre el consumo de gasolina, a determinada empresa de ómnibus: la «Compañía Omnibus de Cuba, S.A.», cuyo Administrador General lo es el señor Oscar Cuní.

No lo expresa la ley en su letra, pero lo dice en su espíritu, desde el momento en que los requisitos que se determinan para que cualquier Compañía de Omnibus pueda disfrutar de ese beneficio de exención del tributo—que es el ropaje con que se disfraza la intención del Proyecto—sólo los reúne actualmente la referida Compañía y difícilmente podrá reunirlo otra en largo tiempo, teniendo en cuenta las dificultades económicas del presente.

La Cámara de Representantes, tal vez haya sido sorprendida por los interesados en esa ley de privilegio, votándola, sin darse cuenta de su criticable consecuencia.

Por eso, nosotros, industriales del mismo giro a quienes esa ley postergа, con notoria falta de equidad, pues es lo mismo—ponemos por ejemplo—que si se eximiera de pagar impuesto territorial a los grandes propietarios urbanos y no a los propietarios en pequeña escala, acudimos a ustedes, fiados en su espíritu justiciero, rogándoles que el tal proyecto sea rechazado (ya que le daría una ilegal ventaja a esa Empresa sobre nosotros, sus competidores) o bien que sea modificado en el sentido de que a todos alcancen por igual sus beneficios.

Es justicia que esperamos de ustedes con el mayor respeto:

Omnibus de la Habana, Luis García; Compañía Transporte Lawton-Batista, Eladio Meilán; Empresa La Nacional, Felipe Cabrera; Las Tres Palmas, Antonio Jiménez; La Ocasión, Miguel Tuma; Omnibus de Marianao, Manuel H. Valdés del Pino; Empresa Favorita Ideal, A. Bartoli; Empresa Cubana, L. Martínez; Auto-Bus Amaro, César Amaro; La Especial Antigua, M. Samalea; La Especial Moderna, Rafael López; Empresa Esperanza Mantilla, José R. Medero; Los Pinos, Francisco Hernández; La Aliada, J. María Cardo; Empresa Nacional de Matanzas, Núñez y Hermanos.»

UN ALMUERZO AL COMTE. CARRERA

Ofrecido por la Asociación de los Veteranos de Cuba

En la tarde de ayer se efectuó un almuerzo en la Asociación Nacional Veteranos de Cuba, que preside el capitán Bernardo Mirabal, en honor del comandante jefe de la Policía Nacional, señor Carrerá, que fué un alto exponente de cordialidad y en el cual se recordaron las valientes hazañas de nuestros patricios por traernos la libertad y la república.

Alrededor de una bien servida mesa se sentaron los viejos libertadores, situando en el centro de ella al homenajeado comandante Carrerá y otros distinguidos militares y capitanes de policía de esta ciudad, que estaban invitados al acto.

En el instante de los brindis ofreció el espléndido almuerzo al homenaje, el capitán Mirabal, en un discurso lleno de imágenes patrióticas y de antecedentes de la vida militar del comandante Carrerá, siendo muy aplaudido por la concurrencia.

Después habló el homenajeado en tonos altamente encomiásticos para los veteranos de la independencia, así como para la institución que según sus palabras, le había honrado, asegurando que conservaría un recuerdo imborrable del acto. Su discurso breve, causó una impresión agradable entre los viejos libertadores, realmente satisfechos de ofrecer esa prueba de afecto a un militar tan caballeroso como el comandante Carrerá.

En medio del mayor entusiasmo patriótico y con espíritu de fraternidad terminó este almuerzo.

ASAMBLEA DE DESOCUPADOS

La Confederación Obrera cita para dar inicio a la campaña

Dando comienzo a la campaña que realizará en contra de la desocupación la Confederación Nacional Obrera de Cuba ha convocado a los obreros de distintas industrias, actualmente sin Trabajo, para la asamblea que celebrarán el viernes próximo en el Centro Obrero de Rellagigedo número 8. Este será el primer paso que darán cumpliendo los acuerdos del Pleno Confederal en relación con el problema aludido.

La campaña que durará hasta el 20 de marzo, ya la han comunicado a todas las organizaciones afiliadas en el interior de la República, tratando de que ésta adquiera un carácter nacional. La asamblea será presidida por la Comisión designada del seno de la Confederación para atender a todo lo que se relacione con el problema de los brazos caídos.

SE REUNIERON LOS METALURGICOS DE CASA BLANCA

En la última reunión efectuada por el Sindicato de Metalúrgicos de Casa Blanca, con la asistencia de la mayoría de los afiliados, se acordó por la Sección de pintores del mismo recabar de los patronos la supresión de los cobros sencillos en los trabajos extraordinarios, mejora ésta ya alcanzada por el resto de los asociados. En lo adelante pedirán que los cobros sean de tiempo y medio en los citados trabajos, así lo harán saber del contratista de estos trabajos.

Después de acordarse el pago de una cuota extraordinaria semanal, que pasará como auxilio material para los compañeros viveristas en huelga, trataron sobre la necesidad de exigir en el pago de los jornales como había sido estipulado por los patronos con el sindicato.

EL CONCEJAL DR. WIFREDO H. BRITO HACE DECLARACIONES SOBRE EL DISTRITO CENTRAL

Ayer mañana nuestro repórter palatino obtuvo unas interesantes declaraciones del concejal habanero, Dr. Wifredo Brito, quien acudió a Palacio con el propósito de cambiar impresiones con el capitán Rodríguez Batista, el popular «Colinche».

Nos manifestó el doctor Brito, que se encontraba muy satisfecho de los resultados obtenidos con su conferencia, difundida por la estación de radio del DIARIO DE LA MARINA, rebatiendo, en algunas de sus partes, el proyecto de ley inicial que creaba el Distrito Central de la Habana. La labor rendida por el Senado y por la Cámara de Representantes, en relación con este problema, ha venido a dar la razón al citado edil habanero.

Agregó el doctor Brito que tiene la seguridad que la Ley aprobada ya por nuestros cuerpos legisladores encontrará en el señor Jose Izquierdo Juliá, un firme colaborador, que la hará llevar a un éxito manifiesto, dada la capacidad y energía del que hasta ahora ha venido actuando como digno Presidente del Ayuntamiento de la Habana.

Por último, declaró el doctor Brito, que los conservadores tendrán en el futuro Jefe Ejecutivo del Distrito, un político sincero y servicial, dentro de los preceptos que le faculta la legislación del Distrito Central.

UNA MUJER EN LA J. DE EDUCACION

Es posible que sea una maestra la designada para ese centro

Con la incorporación de la Junta de Educación de la Habana al Distrito Central que en breve se instaurará entre nosotros y a virtud de las disposiciones legales de éste, el vocal que en la misma represente a los maestros, debe ser un maestro, elegido por éstos.

Lo curioso del caso es que en la Habana hay una desproporcion enorme entre los maestros del sexo masculino y los de sexo femenino. Hay seiscientas maestras y cien maestros... La mujer en este caso, de manera tangible, supera al hombre, en cantidad. Por ello, y a pesar de las gestiones que distintos y valiosos educadores masculinos realizan por su candidatura, creemos que la mujer triunfará. Sin embargo de ambas partes existe mucha actividad por sus respectivos candidatos. Hay un poderoso acicate: el representante de los maestros en el Distrito, ganará igual que un catedrático... es decir, casi el triplo de lo que un modesto maestro gana en la actualidad. Pero, aunque este detalle, importante de por sí, parezca ser el móvil de las múltiples campañas que ya se libran tanto por maestros como por maestras, en estas últimas, las mujeres, hay otro detalle que para ellas tiene más significación: sera esta la primera vez que en Cuba la mujer interviene con su voto en una Asamblea deliberativa oficial... cosa que, desde el punto de vista «femenino», tiene trascendental valor.

JUNTA DE LA COMISION DE DEPOSITANTES EN LA CAJA DE AHORROS Y B. GALLEGO

Ha celebrado una reunión la Comisión de depositantes de la Caja de Ahorros y Banco Gallego S. A., bajo la presidencia del señor Manuel Arnaldo, acordando dar a conocer que el asunto a ella encomendado está gestionándose, por un camino que tiende a encaminar los los pasos hacia la reorganización de la colectividad, y para que así sea se estudia un plan que en su oportunidad se presentará a los depositantes, para que ellos determinen si lo estiman como la Comisión con alguna viabilidad que permita la defensa de los intereses de todos.

MOVIMIENTO MARITIMO

NUEVA YORK, Febrero 18. AP—Hoy salieron los vapores Oriente y Viborg, para la Habana.

DEBEN ACUDIR AL CONGRESO LOS QUE ACUSAN A LOS TORCEDORES

El Comité Central está dispuesto a renunciar si el Congreso que se celebrará en Colón reconoce las denuncias formuladas

Quieren los miembros del Comité Central que se comprueben de un modo efectivo las acusaciones lanzadas contra sus miembros

El presidente de la Federacion Nacional de Torcedores, p. s. r., señor José Ley La Rosa, ha dirigido comunicaciones a los presidentes de las sociedades de Torcedores de la Habana, Marianao, Bejucal, Calabazar y Guanabacoa, dándoles cuenta de que el Congreso Ordinario iniciara sus sesiones el lunes 23, a la una de la tarde, en la ciudad de Colon, en el local de la sociedad «La Nueva Aurora».

Deseando que el penoso problema presentado entre esas sociedades y la Federación, quede diafanizado de la mejor manera, para bien de la organización, se dirigen a las mismas, para si lo estiman necesario y oportuno, designen una comisión de su seno, o una comisión por cada colectividad, para que asista al Congreso en el que se le daran toda clase de facilidades, a fin de que discutido y aclarado todo, surja la Federacion fuerte, vigorosa, para que unidos todos puedan hacer frente a cuantos asuntos se presenten, siempre que tiendan a lesionar sus intereses. Terminan pidiendo que tomen nota y acusen recibo de dichas comunicaciones.

DECLARACIONES DEL COMITE CENTRAL NACIONAL

Ayer nos dijeron algunos de los miembros del Comité Central: —El Comité en pleno está dispuesto a renunciar ante el Congreso Ordinario, que se ha de celebrar el lunes, en Colón, siempre que los que han solicitado tal renuncia, concurran al mismo y comprueben las acusaciones que han lanzado, pues siendo el Congreso el único autorizado para juzgar la actitud de este Comité, es necesario que conozca dicho organismo con toda claridad lo que haya de cierto en tales acusaciones. Este Comité espera que todas las colectividades que han sido invitadas, concurran, pues es lógico que cuando se acusa a un organismo, se responda de la acusación ante quien resulte competente para juzgar. Si el Congreso comprueba la veracidad de los cargos imputados al Comité Central Nacional, los miembros que integramos éste, aceptaremos gustosos que se tome el acuerdo de que ninguno de nosotros podamos jamas representar a los torcedores en ningun sentido; concurrir a diafanizar los cargos si se ama como se dice la Federación es lo honrado y lo menos que podemos pedir los que hemos sido maltratados, encontrandose en entredicho nuestra personalidad, desconociendo la labor realizada en pro de las colectividades obreras que representamos. Que todos contribuyan a que resplandezca la verdad; si somos culpables, es justo el castigo, y si lo son otros, que purguen ellos su pecado; los trabajadores reclamamos siempre que se nos haga justicia; brindemos a todos la seguridad de que practicamos esa virtud.

DECLARACION DE LOS ESTUDIANTES

El «Ala Izquierda Estudiantil» se dirige a la clase obrera

Un manifiesto estudiantil ha comenzado a circular anoche. Va dirigido a los estudiantes y a la clase obrera y aparece encabezado por el nombre de una organizacion llamada «Ala Izquierda Estudiantil». En él se dice que la mayoría de los componentes de dicho organismo viene laborando en el seno de los estudiantes desde hace muchos años, que han tomado participación activa en todos los movimientos universitarios, y que formaron y dirigieron el Directorio Estudiantil del año 1927. Pasan después a señalar la política seguida por el Directorio Estudiantil, y lo tildan de «oportunista» por negarse a unir a las reivindicaciones estudiantiles las de la clase obrera.

Se agrega que el «Ala Izquierda Estudiantil», no viene como ha declarado el Directorio a dividir el movimiento de los estudiantes, sino, por el contrario, trata de encauzar por las sendas justas la lucha del estudiantado.

Encabezan las firmas que aparecen al fin al del documento los estudiantes presos Aureliano Sánchez Arango, Porfirio Pendás Garra, Manuel Guillot Benítez, Raúl Roa García, Jesús García Menocal, Ladislao González Carvajal y Pablo de la Torriente Brau. A éstas siguen 35 firmas entre las que aparecen casi todos los estudiantes que componían el Directorio del año 1927, algunos de los cuales se encuentran fuera del país.

LA VISTA DEL RECURSO DE «EL MUNDO», SE CELEBRARA EL PROXIMO DOS DE MARZO

El Tribunal en Pleno del Supremo ha señalado el día 2 de marzo para la vista del recurso de inconstitucionalidad establecido por el Procurador Nicolás G. Loyola, a nombre de la Empresa Editora de nuestro colega «El Mundo», contra el Decreto del Presidente de la República de 9 de diciembre, que ordenó la clausura de ese diario y de otros de esta capital.

Noticias de Matanzas

DESCARRILO UNA LOCOMOTORA DE LOS UNIDOS

MATANZAS, febrero 18. — (Por Correo).— Dió cuenta ante el Oficial de Guardia de la Jefatura de la Policía Municipal, el Cabo de los Ferrocarriles Unidos, José R. Alonso, que descarriló en el patio de dicha empresa la locomotora número 128, guiada por Rafael Rodríguez, vecino de la Merced» número 30.

Consigna el denunciante que el descarrilamiento no ocasionó desgracias personales, estimándose el hecho intencional.

Con el atestado correspondiente se ha dado cuenta al Juez de Instrucción.

CAUSA PENDIENTE POR SUPLICATORIO

El Juez de Instrucción de esta ciudad ha informado en la mañana de ayer al Fiscal de esta Audiencia, que la causa número 927, radicada en dicho Juzgado por un delito de injuria, se encuentra pendiente de un suplicatorio dirigido a la Cámara de Representantes, a fin de dirigir procedimiento contra el Representante Sr. Aquilino Lombard.

PENDIENTE DE EXHORTO

El Juez de Instrucción de Colón informa que no se ha terminado la causa 634 de 1930, por estafa a Félix Benki y Zulueta, contra Domingo Figueroa y González, por estar pendiente de exhorto librado al Juez de Instrucción de Remedios, para notificar y emplazar el auto de conclusión del sumario al referido procesado.

POR ROBO A LOS CABALLEROS CATOLICOS

El Juez de los Arabos informa que inicia causa por robo denunciado por José Joaquín Rodríguez, en su carácter de Presidente de la Asociación de Caballeros Católicos de aquel pueblo, ocurrido en el edificio que ocupa la Institución, de donde fueron sustraídos distintos objetos.

EL ASCENSO A UN CONSEJERO

El comisionado de Inglaterra en Washington viene de Ministro

WASHINGTON, Febrero 18. AP. —El ascenso de Sir John Joyce Broderick, consejero comercial de la Embajada británica en Washington, a Ministro de Inglaterra en Cuba, ha sido motivo de que el distinguido diplomático haya recibido muchas felicitaciones. Sir John ha permanecido en Washington quince años, por lo cual tiene aquí muchos amigos, que ven su partida con sentimiento, algo mitigado por el hecho de saber que estará desde ahora en La Habana, a corta distancia de los Estados Unidos.

Se considera al nuevo ministro uno de los extranjeros mas competentes en asuntos económicos e industriales norteamericanos. Por sus excelentes servicios el Rey Jorge le hizo caballero en 1927.

Antes de ser nombrado agregado comercial en Washington, Sir Jonn fué cónsul general de Inglaterra en Nueva York durante cuatro años.

EXPLOSIONES DE PETARDOS

Colocados en varias partes de la ciudad esta madrugada

Varias explosiones, en diversas partes de la ciudad, produjeron esta madrugada bastante alarma en el vecindario. La Policía recibió continuas llamadas telefónicas inquiriendo la causa de tales ruidos, por lo que se circuló inmediatamente a todas las estaciones, lográndose saber que un grupo de hombres que viajaba en un automóvil, había depositado petardos en la línea del tranvía, escogiendo lugares distantes entre sí.

Tales petardos—cuyo número pasó de once—no causaron daño alguno, pero producían un ruido enorme.

Se realizan investigaciones para localizar a los autores de este movimiento terrorista.

A la hora de cerrar esta edición la policía informa que ha podido comprobar que han estallado petardos en dos lugares de la ciudad: San Rafael entre Escobar y Lealtad y en San Lázaro y Basarrate.

PROPAGANDA DE LA ASOCIACION CANARIA

Por los señores Presidente y Secretario de la Sección de Propaganda de la Asociación Canaria han sido visitados en la casa de salud de esa Institución distinguidos elementos pertenecientes a la misma, que allí se hallan recluídos por enfermos.

Entre ellos está el señor Andrés Baez Toledo, Representante de la Colectividad en el pueblo de Aguacate, cuyo estado es de franca mejoría y el joven Arsenio Taño, hijo del estimado asociado señor José Taño, residente en Hoyo Colorado. El joven Taño ha sido sometido a una difícil intervención, siendo su estado satisfactorio.

Recluídos, por enfermos, se encuentran también tres pequeños niños. Son ellos Oscar Villaescusa Sánchez, de tres años de edad, que ingresó de bastante cuidado y se haya mucho mejor. Este niño es hijo del señor José Benito Villaescusa y sobrino del señor Rafael Brito, ambos muy apreciados en la Asociación Canaria. Oscar figura como socio pensionista.

Manuel Falcón Domínguez, de nueve años de edad, es otro de los enfermitos. Es hijo del señor Manuel Falcón y de la señora Carmen Domínguez, así como familiar del conocido industrial señor Antonio Benítez Melo.

Como el anterior, ingresó en la casa de salud atacado de grave dolencia, encontrándose ahora muy mejorado.

El tercero es José Caravia Martínez, también de corta edad, nieto del señor Pedro Martínez Alayón, Presidente de la Delegación de Yaguajay, que se halla totalmente restablecido.

Con casos como los que acabamos de reseñar se patentiza, una vez más, la predilección de los padres por inscribir a sus hijos como asociados en la Asociación Canaria, en cuya casa de salud reciben tan esmeradísima, cariñosa y eficiente atención.

EL MATADOR DE RAFAEL TREJO

El Policía acusado, a la cárcel, por resolución de la Audiencia

Ayer tarde y conducido por el vigilante de la Policía Nacional número 95 ingresó en la cárcel, el vigilante número 1350, Francisco Díaz, acusado de disparar su revólver contra el estudiante Rafael Trejo, el día 30 de septiembre último, causándole gravísima herida de la que falleció.

El referido vigilante, fué procesado por el Licenciado Saladrigas, con fianza. La Audiencia, ordenó ingresara en la Cárcel, excluyéndolo de fianza, pero el vigilante se hallaba en el hospital Militar de Columbia, sin que hasta ayer se cumpliera la orden de la Audiencia.

El citado vigilante nombró como defensor suyo al letrado, doctor José Rosado Aybar, actualmente Letrado Consultor de la Presidencia de la República y ex sub-Secretario de Gobernación.

PROCESADOS

Fueron procesados ayer los siguientes individuos:

Por robo, con mil pesos de fianza a cada uno de ellos, los señores José Llamas, Eloy Romasanta y José Marfil.

INSTRUIDOS DE CARGOS

En el Juzgado de Instrucción de la Sección Primera fueron instruidos de cargos y remitidos al Vivac los estudiantes de la Escuela de Comercio, Justo Carrillo de Albornoz y Raul Ortega, que anteanoche provocaron un escándalo en la referida Escuela, siendo acusados de alterar el orden y agredir al Director del referido establecimiento docente.

SE ARROJO AL MAR UN INDIVIDUO

Un individuo de la raza de color, de avanzada edad, cuyas generales se ignoran y que trabajaba como estibador en la Compañía Trasatlantica Española, se arrojó al mar, ignorándose si se ahogó o nó.

El vigilante de la Policía del Puerto, Marcos Carrasco, halló sus ropas de las que se despojó al arrojarse al agua.

ESTAFA

Denunció a la policía Antonio Pendás, español, de 46 años de edad, vecino de Zapotes y Durege, que compró la bodega sita en Concepcion de la Valla y Campanario, a Juan Muiño y José Pérez y creyendo que no estaba embargada, la refaccionó con mercancías por valor de 60 pesos Pero al ir a firmar la escritura y enterarse de que estaba embargada, deshizo el trato, negándose los dueños a devolverle los 60 pesos gastados por él.

HURTO

Manuela Solís Carrillo, mexicana, vecina de F. letra A, denunció que durante su estancia en su país, del que regresó hace cuatro días, una mujer nombrada Estrella que residió en su casa, con su esposo William Black, natural de Inglaterra, le sustrajo alhajas por valor de 200 pesos, según le confesó su referido esposo.

LOS DETALLISTAS PIDEN A O. PUBLICAS LA REPARACION DE LA CALZADA DE ZAPATA

Una comisión de la Asociación de Detallistas de la Habana, integrada por los señores Ramón Vázquez, presidente; José Pérez, secretario y Dr. Ricardo Elizalde, visitó al señor Secretario de Obras Públicas en el día de ayer, haciéndole entrega de una exposición, pidiéndole a nombre de los comerciantes establecidos en la Calzada de Zapata, el arreglo de esa importante vía, una de las principales que unen la ciudad con el barrio del Vedado.

El señor Lombillo Clark prometió a la Comisión complacerla, declarando que creía justa la petición, y que tan pronto le fuera posible ordenaría su arreglo .

DIARIO DE LA MARINA, que siempre ha prestado apoyo a las causas justas que afecten a los detallistas, une su ruego al de éstos, estimando que no se hará esperar mucho la reparación prometida por el señor Secretario del Ramo.

HERIDO GRAVE DE UNA PEDRADA

Disgustos de familias fueron causa del hecho, en Alquízar

ALQUIZAR, 18 feb. de 1931. DIARIO. Habana.— Un jornalero de la empresa de ferrocarriles llamado Pedro Márquez fué herido esta tarde de una terrible pedrada en la cabeza por un individuo, Juan Jauma que al mediodía había tenido una riña con familiares del herido, en la que intervino la guardia rural.

Márquez, que es un hombre muy estimado en esta localidad y de buena conducta fué conducido en grave estado a esa capital.

El agresor ha sido arrestado.

Como es natural, estos hechos causan inquietud y alarma entre los amantes del orden.—**G. Posada.**

A LA ASAMBLEA DE HOY, EN EL CENTRO DE CAFES, IRAN TAMBIEN LOS NO ASOCIADOS

Para la Asamblea de hoy a las 2 de la tarde celebrará el Centro de Cafés de La Habana, con el objeto de tratar exclusivamente sobre la variación de precios en los licores al reformarse los impuestos que gravan los alcoholes, se ha acordado que no sólo concurran los socios de dicha institución, sino también, dada la importación del asunto, aquellos propietarios de cafés que no estén asociados.

CADA CARTON DE CIGARROS AMERICANOS PAGARA $1.50

Desde ayer se ha comenzado por la Sección de Pasajeros y Equipajes de la Aduana de la Habana, la aplicación de la nueva Ley de Emergencia Económica en lo que se refiere a los artículos que se importen por pasajeros.

Los primeros cobros se han realizado sobre los cigarrillos americanos que ahora abonan a su entrada, para los dos paquetes a que tienen derecho a entrar libre de derechos de aduana cada pasajero, la cantidad de $1.50 por cada cartón y que antes pagaban 63 centavos.

Peces grandes y chicos

por Gastón Mora

La conciencia ciudadana es el motor de toda comunidad política

Se lee en un trabajo de colaboración que publica una Revista extranjera, lo siguiente: **"La lucha que por la vida** sostienen los hombres en el seno de la sociedad, es análoga a la lucha que, por esa misma vida, mantienen los peces en el seno del mar. Los peces grandes se comen a los pequeños, que casi desaparecen devorados, engullidos por los más fuertes. Cuando se han extinguido, sobreviene el hambre entre los grandes, los que, entonces, mútuamente se devoran, sobreviviendo muy pocos. Esta escasez de peces grandes hace que se reproduzcan rápidamente los pequeños, los chicos, y a medida que se van multiplicando, aumenta el número de los grandes porque ya tienen comida en aquellos. Esta lucha por la vida se renueva incesantemente. Lo propio acontece en el seno de la sociedad. Los elementos sociales política y económicamente más grandes, es decir, más fuertes, viven a expensas de los más débiles, y cuando éstos no tienen ya nada que ofrecer a la voracidad de los grandes, empiezan éstos a luchar entre sí hasta agotarse o debilitarse. En el grado en que mengua su fortaleza, crece el número de los débiles, y a su costa vuelven a aumentar los fuertes, que poco a poco los van absorbiendo. La lucha por la vida no es otra cosa que la lucha por la comida".

Esta teoría biológica será cierta cuando se trata de los peces. Es verdad que los más grandes se comen a los más pequeños, pero ello se debe a que éstos últimos carecen de medios defensivos. No sucede así entre los hombres. Los elementos sociales más débiles pueden **tornarse** fuertes, más fuertes que los que lo son política y económicamente, y entonces se sobreponen en la lucha social. La potencia política la dan los instrumentos de gobierno. La potencia económica la da la riqueza, la dan los medios de producción. Cuando los elementos sociales más débiles en esos dos respectos, logran adueñarse del Poder Público, de ellos es la fuerza, y ésta les permite mejorar las condiciones económicas de vida mediante una buena legislación social.

En la Edad Antigua, en la Edad Media y en la Edad Moderna hasta la Revolución francesa de fines del siglo **diez** y **ocho**, el pueblo, "el tercer estado", que era el más numeroso, servía de pasto a las voracidades políticas y económicas de las **minorías** que disponían del Poder y de la Riqueza. Pero desde ese gran acontecimiento ha venido el pueblo **"irrumpiendo"** en la vida política y económica, y ahora él es soberano, que ha impuesto el gobierno representativo, las libertades públicas, el sufragio universal, la ingualdad civil y política de los dos sexos, el mejoramiento incesante de las condiciones de vida de las clases populares. **La meta,** en todos los países civilizados y libres, es la redención económica de las clases trabajadoras. De ahí la atención que se presta a los problemas referentes a la nacionalización de los medios de producción para facilitar su adquisición a todos los ciudadanos. El Poder Político ya no se halla vinculado en ninguna clase social. Lo ejercen todas, y lo conquistan ejercitando el derecho de sufragio. Allá, en el seno de los mares, "los peces grandes se comen a los peces pequeños" porque éstos no pueden defenderse. Pero en la sociedad humana las cosas acontecen de diferente modo. La explotación de **las mayorías** por **minorías** abusadoras; el dominio de éstas sobre el mayor número; el enriquecimiento **de los menos** con daño de **los más,** desaparecen tan pronto como los explotados, los subyugados se alzan y asocian para vindicar su derecho. los hombres son seres reflexivos, conscientes, progresistas, y no se dejan dev