1ª SECCION

EL DIARIO DE LA MARINA es el periódico más antiguo de Cuba. Fué fundado en el año mil ochocientos treinta y dos.

Servicios especiales de España.

DIARIO DE LA MARINA

MIEMBRO de *The Associated Press*. Esta queda autorizada para usar nuestros servicios y noticias de información.

Hilo directo con New York

1ª SECCION

AÑO IC.—No. 2. Acogido a la franquicia postal. LA HABANA, VIERNES, 2 DE ENERO DE 1931.—EL DULCE NOMBRE DE JESUS. TIEMPO PARA HOY: Variable. EJEMPLAR: CINCO CENTAVOS

Una Comisión Supervisora que Fuera de República en República, Garantizaría la Honradez Comicial, Dice D. Antonio Escobar

Nicaragua pidió a los E. U. la fiscalización de sus elecciones, y el Presidente de aquella República se muestra satisfecho de la pureza electoral que se obtuvo en su país.

En la pequeña, próspera y tranquila República de Costa Rica hay libertad política. Los ciudadanos tienen el derecho de celebrar reuniones públicas y de asociarse para «todos los fines lícitos de la vida humana» como se dijo en una ley española salida de la gloriosa Revolución de 1868.

El Presidente de aquella república, Sr. González, ha hecho constar que allí el pueblo es libre, en una entrevista publicada hace tres semanas en el «Diario de Costa Rica», que se publica en San José.

—No vivimos aquí—ha dicho— en el mejor de los mundos posibles, pero no tenemos mucho de que quejarnos. Pronto comenzará la campaña electoral; y en ella los ciudadanos votarán como quieran; el gobierno respetará la voluntad de la mayoría sin ejercer presión o intervención alguna en los asuntos políticos.

Debemos creerlo; porque, si no recuerdo mal, desde hace largos años han sido allí ordenadas y libres las elecciones; y no ha habido «convulsiones»—expresión inaugurada por el Presidente Roosevelt—como las que se han dado en otros de nuestros pueblos. Cierto que en Costa Rica ocurrió el episodio de un tal Tinoco, que era ministro de la Guerra, se sublevó contra el Presidente que lo había nombrado y se instaló en la Presidencia.

Pero después nada ha sucedido parecido a eso; y, acaso, el emprendedor Tinoco tuvo razones poderosas para proceder como lo hizo y prestó un servicio a la nación. En todo caso, fué personalmente desinteresado, puesto que no se adjudicó una larga dictadura.

También el Uruguay había adquirido el hábito de las elecciones honradas; pero con sorpresa hemos leído que en las de Presidente, efectuadas el 30 de Noviembre no se ha jugado limpio, por lo menos en Montevideo, capital de una república, con un sistema de gobierno más adelantado que los de sus hermanas.

Según cablegramas publicados por el «New York Times», el 15 de Diciembre, **todos** los partidos políticos convienen en que nunca había habido en Montevideo elecciones caracterizadas por tantos fraudes y tantas irregularidades como esas. El partido nacionalista y el grupo «riverista» del partido colorado piden que las elecciones sean anuladas

Continúa en la DIECISEIS, columna 5

Un Oficial y un Cadete de Aviación, ya Retirados del Cuerpo, han Sido Detenidos

TAMBIEN FUERON ARRESTADOS DOS POLICIAS DE MARIANAO, DONDE EL EJERCITO CUIDA DEL ORDEN

Mandados a detener los hijos del Alcalde Baldomero Acosta. Un obrero preso por causa desconocida.—El estudiante Feito, al Príncipe.—No hay orden de detención contra el Dr. Zaydin

Durante todo el día de ayer, el Teniente Calvo, con miembros a sus órdenes, estuvo practicando registros en las residencias de las personas que aparecen comprometidas en la conspiración denunciada.

En ninguna de las casas registradas se halló armas ni documentos comprometedores para los acusados.

También estuvo efectuando pesquisas para proceder al arresto de los encausados. Solamente logró detener en el pueblo de Marianao a Lino García Díaz, ex-teniente del Ejército, perteneciente al Cuerpo de Aviación, que fué retirado recientemente y que ahora ocupa un cargo de Inspector en la Secretaría de Obras Públicas y Leandro Izquierdo, ex-cadete también de aviación.

Ambos detenidos quedaron recluídos en el calabozo de la Sección de Expertos, hasta tanto resuelva su situación el Jefe de la Policía Nacional, Comandante Carrerá.

EN EL VEDADO

La Policía de la Décima Estación, remitió a la Jefatura en calidad de detenido, al joven José Ramón García Alfaro, estudiante de ingeniería y vecino de San Rafael número 291. Obedeció su detención a la ocupación de dos proclamas. Después que García Alfaro conferenció con el Comandante Carrerá, éste dispuso su inmediata libertad.

MAS DETENCIONES

Los distintos Cuerpos de seguridad, han recibido nuevamente apremiantes órdenes, para que procedan a la busca y captura de aquellas personas que han sido acusadas por la Policía Secreta. En vista de ello, han sido designados numerosos agentes para llevar a cabo el servicio, tropezando con la dificultad de que los encausados no se encuentran en sus respectivos domicilios.

VIGILANCIAS

En la calle, teatros, carrera de caballos, frente a diversas casas, se ve mover a los agentes, con el propósito de detener a las personas que le han sido encomendadas.

EN LIBERTAD EL SR. QUEVEDO

Por disposición del Secretario de Gobernación, que accedió a los requerimientos que se le hicieron, fué dejado en libertad el señor Miguel Angel Quevedo, director de la Revista Bohemia, ya libre, sus amigos

Continúa en la ULTIMA, cols. 3 y 4

FRANCO BUSCA TRABAJO

Ramón Franco, héroe del vuelo del «Plus Ultra», poco después de haber aterrizado en Mafra, Portugal, procedente del aeródromo madrileño de Cuatro Vientos, de donde salió al fracasar la sublevación republicana que acaudillaba, con el general Queipo de Llano. Franco llegó el miércoles a Amberes y Bruselas, pues las autoridades portuguesas le permitieron embarcar en Lisboa, sin hacer más complicada la situación del rebelde aviador español. Franco dijo recientemente que buscará trabajo en los talleres Dornier o Zeppelin, de Alemania, yendo a residir en París si no lo encuentra.

El Mariscal Joffre Cayó en un Estado de Inconsciencia del Cual no Saldrá

Todo París está preparado para recibir la fatal noticia, que es esperada de un momento a otro

Erróneamente se informó ayer de la muerte del héroe del Marne, pero inmediatamente se rectificó

PARIS, enero 1 (A. P.)—Apegado a la vida con la asombrosa vitalidad que ha puesto de manifiesto durante los doce días de desesperada enfermedad, el Mariscal Joffre se hallaba sumido esta noche en un estado de coma del cual no había salido a las once de la noche.

Los médicos que le asisten, a los que no engaña el vigor del viejo héroe, esperan la muerte del Mariscal de un momento a otro y todo París, que se encontraba apenado por el anuncio hecho esta mañana informando erróneamente la muerte del general Joffre, está preparado ahora para recibir la fatal noticia.

El ilustre paciente perdió el conocimiento a las once de la mañana y se pensó entonces que era inevitable e inminente su muerte en aquellos instantes. Hasta las personas que se encontraban junto al lecho del enfermo lo creyeron cadáver y a eso obedeció que las agencias de información se apresurasen a telegrafiar al mundo que la vida del Mariscal Joffre había acabado. Pocos minutos después comenzó a dejarse sentir el pulso, el corazón reanudó su ritmo y alentó el Mariscal de Francia.

Rápidamente la noticia de la muerte fué desmentida, pero tardó algún tiempo en llegar a conocimiento del pueblo francés que lo daba por desaparecido. La incredulidad se manifestó entre los france-

(Continúa en la ULTIMA, Columna 4.)

HAN SIDO HABILITADAS VIEJAS IGLESIAS PARA ALBERGAR A LOS HOMBRES HAMBRIENTOS EN E. U.

«El comunismo americano está aún en pañales. Los 5 millones de hombres y mujeres que huelgan por necesidad no son en la realidad comunistas: son hambrientos». Temor del capitalismo

Tengo en un cajoncito varios recortes de periódicos. Algunos son viejos, y se han vuelto lacios, ocres, como carne muerta. Los fuí guardando para la glosa hebdomadaria. Veamos lo que dicen: Revoluciones en la América del Sur; depresión económica; hombres sin trabajo; política; **bootleggers; gangsters...** La vida marcha con el mismo ritmo. No cambia en su dinamismo interno, y lo que nos deslumbra puede advenir a modo de quimera sobre horizontes gayos y a rás de planicies rútilas. Me entran ganas de romper estos recortes de periódicos. ¿Qué hacen aquí? Espacio ocupan, nada más que espacio, y los temas que abordan traen al espíritu pesadumbre y dolor. Vayan, pues, a la hoguera. Ya arden. Llama, humo, un poco de ceniza. ¡Pobrecillos! Ardieron rápidamente, en un instante, cual si gustaran de la flama viva. Se les escapó el alma. No, no. Hay dos o tres que asoman el alma a flor de la ceniza blanca. El alma está aún en ellos, en las partículas que no desgarró el fuego. El alma alienta. Y porque vive en la letra impresa, no consumida por la lumbre, podemos leer estas palabras:

"Good thick soup, sandwiches and coffe are to be available at all hours at this building, which will be open all night".

¿Entiendes, Fabio, lo que queda escrito? ¿No? Pues si no lo entiendes en inglés, te lo diremos en la sonora lengua de Castilla: "Buena y rica sopa, **sandwiches** y café se distribuirán a todas las horas en este edificio, el cual estará abierto durante toda la noche".

¿Y qué razones tuvo el fuego para no consumir estas letras? ¿Por qué se quedaron ahí, fijas, inmotas, resaltando entre la albura del rescoldo muerto?

¡Hambre! Los pueblos tienen hambre: hambre que siente el estómago; no el espíritu. Y piden pan. Y piden trabajo para comprar pan. Y nadie los oye. O si los oyen, los engañan con promesas. Mañana comerás. ¡Mañana! Y la palabra se dilata en la órbita oscura, cada vez más tenebrosa, cada vez más negra.

Noche de octubre. Hemos visto la luna allá arriba, en el espacio inmenso. Brilla a ratos, y a ratos se hunde en el vientre de la nube. Abajo el río. El río ya no es bello, ya no es hermoso. Los árboles de sus laderas perdieron las hojas, y hoy, al

Continúa en la pág. ONCE, columna

Se Teme un Contrabando de Pertrechos de Guerra

En la Jefatura de la Marina Nacional se han recibido noticias de que procedentes de Nassau, Islas Bahamas, se dirigen a Cuba dos goletas con un contrabando de pertrechos de guerra, el que será desembarcado en determinado lugar de la costa norte.

Mas como el informe no ha sido confirmado, hasta ahora no se ha extremado la vigilancia en las costas de Cuba, limitándose el movimiento de nuestra marina de guerra a la salida del Patria hacia su apostadero de Santiago de Cuba, debiendo de navegar anoche, de través, con Caibarién, punto hacia donde se dice que se dirigen las dos goletas que conducen el cargamento de armas.

Como los cañoneros de la Marina Nacional posee telegrafía inalámbrica, los que tienen su apostadero en los puertos de la costa norte de la República, pueden ser movidos a voluntad del Jefe del Estado Mayor de la Marina, para ser

La Fundación "Rosa Abreu de Grancher", en París, Alojará Hasta 35 Estudiantes Cubanos

El señor Pierre S. Abreu concibió la idea de construir, en la «Ciudad Universitaria de París», un pabellón para albergar a los estudiantes cubanos y favorecer así el intercambio.

El edificio que se construye costará trescientos mil pesos y será inaugurado para la primavera del año próximo. E. U., Argentina, España, Bélgica y Armenia poseen ya pabellones.

Hace algunos días, la prensa de la Habana recogió en sus columnas, la noticia de que se estaba edificando en París con destino a dar albergue y manutención a los estudiantes e intelectuales cubanos, un pabellón de los que integran la futura Ciudad Universitaria de aquella capital, que es también la del mundo.

La noticia se ha dado un poco incompletamente. Se afirmó, por ejemplo, que la noble idea había sido de la dama cubana recientemente fallecida Doña Rosalía Abreu de Sánchez, o bien que en memoria de ésta sus hijos Pedro y Lilita edificaban el pabellón.

Como la noticia interesó, por motivos múltiples al público lector, quisimos informar detalladamente del asunto y al efecto un repórter del DIARIO visitó al señor Pierre S. Abreu, en su señorial residencia de Palatino para saber los particulares referentes al referido pabellón.

El señor S. Abreu es muy conocido en todos los círculos de nuestra sociedad, para que necesitemos presentarlo. Intimamente ligado a la vida cubana, Pierre ha sido estudiante en nuestra Universidad, y aunque reside habitualmente en París, posee con orgullo su condición de cubano, que no ha renunciado nunca, ni aún cuando ingresó en las filas del ejército francés, como aviador, en ocasión de la Guerra Europea, solicitó permiso del Senado cubano para poder vestir el uniforme del país donde ha transcurrido la mayor parte de su vida y en el que ha creado su hogar.

Cuando el señor Abreu se enteró del propósito que guiaba a los que idearon la **Fondation National Francaise Universitaire,** de construir una Ciudad Universitario en París en los terrenos ganados por

Continúa en la ONCE, cols. 6 y 7

Proyecto para la «Casa del Estudiante Cubano», que será construida en la Ciudad Universitaria de París

EL DR. GRAU SAN MARTIN

El doctor Ramón Grau San Martín continúa recluido en su domicilio, guardando absoluto recogimiento por prescripción facultativa. Ayer por la mañana sufrió una recaída, pero por la tarde se notó una ligera mejoría.

Los doctores Presno y Latatú le asisten solícitamente.

Hacemos votos por el restablecimiento del distinguido enfermo.

UNA PULGADA DE JUEZ Y UNA VARA DE JUSTICIA

POR QUERIDO MOHENO

RECIBI ayer en mi biblioteca la visita de un viejo y buen amigo que con su plática sabrosa vino a hacerme la caridad de reconfortar mi espíritu. Y hablando de los asuntos de intensa actualidad, me preguntó por qué causa yo no tomaba parte en el Congreso de periodistas que se inaugurará mañana, penúltimo domingo, en este triste finalizar del año, del fatídico 1930 que no acaba de irse, como si quisiera aprovechar hasta su estertor último para hacernos un poco más de daño, él, que fuera pródigo en miserias y calamidades y desastres.

Ciertamente, mi primer impulso fué el de ir a pedir a los señores periodistas profesionales una modesta silla, lejos de la mesa oficial, un rincón desde el cual pudiera yo apuntar alguna provechosa experiencia recogida en esta áspera existencia de los hombres que en la América latina escribimos para el público. Pero luego me arrepentí pensando que para quien ha creído, como lo creí yo siempre, no que "la ilusión es tan útil como la certeza", que dijera un excelso Maestro, sino que es mucho más útil que la certeza, no era obra buena ni consecuente con mis modos de pensar y sentir, el que fuera yo allá, con mi amargo pesimismo, a marchitar algunas ilusiones.

Porque si se reflexiona un momento acerca de ese Congreso, habrá que reconocer que la generosidad del intento, revela una migaja de candor en el benemérito gremio. Un Congreso de esa índole no tiene razón de ser sino cuando un pueblo, o un grupo de pueblos, se duele de un grave mal y se propone cortarlo de raíz o aliviarlo cuando menos. Y en el caso presente ni existe la dolencia que justifica la reunión del Congreso ni la medicina eficaz para aliviarla.

Continúa en la ULTIMA, cols. 5 y 6

La Fundación de la República China se Conmemoró en Cuba

El Presidente del Consejo del Partido Nacionalista nos hace declaraciones muy importantes

La numerosa y respetable colonia china de la Habana celebró ayer jubilosamente su hermosa fiesta nacional. Consagrado el día a conmemorar la proclamación de la República, de la que fué fundador el ciudadano insigne Sun Yat Sen, todos los centros de recreo de la colonia asiática vistieron sus mejores galas.

El Ministro de la República China, Mr. Ping Ling, recibió en su Legación a las autoridades y conterráneos que acudieron a congratularle por tan fausto acontecimiento.

Luego el señor Ping Ling se trasladó al Kuo Min Tang, calle de Galiano 104, donde a presencia de numerosos conciudadanos suyos entre los que sobresalía una bella representación de damas, pronunció un elocuente discurso a propósito de las luchas por la independencia china, exaltando la personalidad inmortal del apóstol de aquellas libertades, doctor Sun Yat Sen y asegurando que, terminadas las diferencias partidaristas ya ahogadas, las pretensiones de los militares, la República China ha entrado en una era de franca y abierta consolidación.

El Ministro, al terminar su discurso, en cuyo final hizo votos por la nación cubana, fué muy aplaudido.

Luego se sirvió un ponche y se distribuyeron pastas y dulces entre la concurrencia.

Al concluir la fiesta el repórter

Dr. Sun Yat Sen, fundador de la Democracia China y Presidente de aquella República, cuya memoria fué enaltecida ayer en el Kuo Ming Tan de la Habana por el Ministro Mr. Ping Ling

celebró la siguiente entrevista con el señor Félix Chang Palog, Presidente del Primer Centro Provincial del Partido Nacionalista de China.

El repórter hizo recaer su entrevista sobre la noticia dada a la publicidad recientemente y que se en-

Continúa en la pág. ONCE, columna

Ecuador Limita la Exportación de Azúcar Fijándole un Precio

Los cargamentos que se hubieren embarcado antes de ponerse en vigor el decreto, no se afectan

El doctor Mario Luque, Encargado de Negocios de Cuba en el Ecuador informa a la Secretaría de Estado que ha quedado prohibida la importación de azúcar en ese país, según el Decreto Presidencial que se transcribe:

Artículo 1.—Prohíbese la importación de azúcar, sea refinado o no, siempre que el precio del quintal de 46 kilos, de primera clase, no suba de diez y seis sucres en el mercado de Guayaquil.

Artículo 2.—El Intendente General de Policía de la Provincia de Guayas, estará obligado a vigilar que no se eleve el precio máximo fijado en el artículo anterior, debiendo dar inmediato aviso a la Dirección General de Aduanas en el caso de alza momentánea de dicho precio. En este caso, y en el de denuncia de cualquiera persona o autoridad, la Dirección de Aduanas, previa comprobación, por medio de su personal de informaciones, lo comunicará en seguida por telégrafo, al Ministro de Hacienda, quien queda facultado para suspender, por tal motivo, los efectos de este Decreto hasta por el tiempo de treinta días.

Artículo 3.—Los cargamentos que estuvieren en tránsito o que se hubieren embarcado hasta la fecha de entrar en vigor este Decreto, particulares que se acreditarán por la factura consular y el sobordo respectivos, serán despachados por las Aduanas de la República sin sujeción a este Decreto.

LOS DEPENDIENTES DE LOS COMERCIOS TRATAN DE ORGANIZARSE Y ESTABLECER UNA FEDERACION QUE AMPARE LA CLASE

Celebraron una reunión en Revillagigedo 8 con este propósito. Fué puesto en libertad ayer el secretario de los sastres. La Unión Obrera de Jagüey Grande se dirige a la Federación.

La Confederación Nacional Obrera de Cuba ha recibido una comunicación de la Unión Obrera de Jagüey Grande, organización adherida a ella, por la que se le comunica las gestiones que han hecho ante la Audiencia de Matanzas. En la aludida los obreros de Jagüey exponen que las gestiones que han hecho hasta ahora para obtener la legalidad de su Sindicato—siempre basándose en la ley de Amnistía recientemente aprobada por el Congreso—han resultado infructuosas.

La Unión Obrera de Jagüey Grande, como se recordará, fué suspendida a raíz de la asamblea del 21 de Septiembre por lo que en la Exposición enviada al Presidente de la República se pedía su vuelta a la legalidad.

Dichos trabajadores, estiman, que no se ha procedido con justicia con ellos. Por esto piden a la Confederación que haga todas las gestiones que estime pertinentes para que su organismo vuelva a su funcionamiento normal, pues con motivo de la clausura, no tienen una entidad que vele por sus intereses.

EN LIBERTAD EL SECRETARIO DE LOS SASTRES

El Secretario del gremio de los Sastres, señor Pérez, que se encontraba detenido, fué puesto en libertad ayer tarde. Los jóvenes pertenecientes a Defensa Obrera Internacional que nos dieron la noticia, también nos comunican que fué puesto en libertad otro obrero detenido del Sindicato General de Choferes y Conductores.

Nos dicen, también, que la doc-

Continúa en la DIECISEIS, columna 4

Las Fiestas de Año Nuevo Cuestan Veintidós Vidas

SAN FRANCISCO, enero 1, (AP.) — 22 personas perdieron la vida, cien más recibieron heridas y pasan de doscientas las que se encuentra nencerradas en la cárcel con motivo de las fiestas del Año Nuevo.

Cuatro muertes ocurrieron en la región de San Francisco Bay, Los Angeles anuncia doce pérdidas de vidas, tres resultaron de accidentes de tráfico en Tacoma, Estado de Washington, y dos vecinos del condado de Shasta, California, murieron carbonizados en un accidente de automóvil.

William G. Walker, administrador prohibicionista de San Francisco, dice que las fiestas en la región de la bahía fueron elas más secas que se han registrado desde que la ley Volstead está en vigor», añadiendo que el consumo de bebidas en público no ha existido de hecho.

La mayoría de los arrestos practicados en la costa del Pacífico fueron hechos en personas que presentaban síntomas de intoxicación alcohólica o manejaban automóviles con exceso de velocidad y sin respeto alguno para la vida ajena.

NUEVO DIARIO DE LA TARDE

NUEVO EN TODO:

EN SU ESPIRITU
SU PRESENTACION
SU MINIMO PRECIO

Responde a una verdadera necesidad en los momentos actuales:

la de un buen periódico, pleno de interés humano y cuyo costo apenas gravite sobre la economía del lector.

Sin filiación política de ningún género, será un resumen verídico e imparcial de los acontecimientos cotidianos, que analizará y juzgará desde patriótico y elevado punto de vista.

Su mínimo precio de dos centavos no se establece a expensas de la calidad del periódico, sino sobre la base de la experimentada teoría económica de que a bajo precio, gran producción.

"INFORMACION"

que así se llamará el nuevo diario de la tarde

VERA LA LUZ MUY EN BREVE

SE VENDERA A 2 Centavos EL EJEMPLAR

El Dr. E. Matheu nos Dice Cómo Debe Ser un Cónsul Ejemplar

Hay que enviar a Centro América funcionarios de competencia y vocación. Problema del sueldo

El doctor Emilio Matheu, que ha ejercido un puesto consular en la Habana durante muchos años, nos visitó en esta redacción. Hombre enterado y sobre todo, interesado en lo que debe ser la carrera consular y quiénes pueden ejercer el cargo de Cónsul, nos habla acerca de los funcionarios centroamericanos.

Nos dice el doctor Matheu al referirse a los Cónsules de Centro América:

Siempre se ha tenido el más alto concepto de la representación consular, sea ésta de nación grande o pequeña, y siempre se ha creído que los que tal ostentan son exponentes de cultura, hidalguía e inteligencia. No importa que el Cónsul sea de una u otra categoría, lo que interesa es que la persona en quien recaiga tal nombramiento, desempeñe cumplidamente sus funciones, y reuna en sí las dotes necesarias y el conocimiento de las reglas, si no superiores, elementales al menos del Derecho, para no incurrir como algunos lo hacen con frecuencia, en lamentables errores. Cónsules hay que desconocen por completo cuanto se relaciona con la nacionalidad de las personas del país que representan; que ignoran cuáles son las leyes del orden privado, cuáles del orden público interno y cuáles del orden público internacional; y seguro es también que nunca ha pensado que están obligados a conocer estos particulares, tan necesarios en la actualidad para el desempeño de los cargos que se le ha confiado.

TRES ELEMENTOS ESENCIALES

El servicio consular bajo sus distintos aspectos requiere tres elementos esenciales, que no deben desconocer los que desempeñan estas funciones:

Primero: sus deberes en relación con los intereses del país que representan.

Segundo: sus deberes en relación con los intereses y personas de los connacionales que viven o viajan por el país de residencia, y,

Tercero: sus deberes en relación con el gobierno que los reconoce.

Si el funcionario consular no se ajusta estrictamente a estos tres principios que son fundamentales para el buen desempeño de su misión, fracasará lastimosamente.

Dr. Emilio Matheu, quien hace interesantes declaraciones acerca del ejercicio de la carrera consular.

El Cónsul, para que pueda posesionarse de la nobleza de su misión, y para que llene de modo satisfactorio su difícil tarea ha de ser una persona nacida con cierta vocación para el ejercicio consular, y que, además, cuente con los co-

Continúa en la ONCE, columnas 2 y

Seis Proyectos de Gran Importancia Tratará la Cámara

Después del Día de Reyes serán discutidas la Ley del Divorcio y la Autonomía Universitaria

Hasta que no hayan decursado muchos días después de la festividad de Reyes, los representantes no se reunirán para considerar en sesión pública los proyectos más importantes.

Entonces se discutirá, en primer término el que suscribe el doctor Manuel Villalón Verdaguer, estableciendo la autonomía universitaria.

Otro del doctor Ramón Echeverría disponiendo que los Tribunales de Cuba conozcan de las solicitudes de divorcios de extranjeros cuyos matrimonios fueron contraídos en otros países, siempre que el causal del divorcio sea el mutuo disenso.

Esta ley viene a facilitar la disolución del vínculo matrimonial de numerosos enlaces contraídos en Estados Unidos por norteamericanos.

Un proyecto del doctor Rodríguez Cremé reconociendo a favor de los empleados la diferencia de sueldo entre lo que disfrutaban hasta el año de 1929 y lo que hoy disfrutan La diferencia les ha sido reajustada por razones de economía.

Un proyecto del señor Ramón de León estableciendo una moratoria en las hipotecas.

Un proyecto procedente del Senado creando el Distrito Central de la Habana.

Un proyecto del Senado estableciendo el monopolio alcoholero.

UNA PELICULA SE HA PROHIBIDO A PETICION DEL CONSULADO CHINO

A petición del Consulado de China en la Habana, ha sido prohibida la exhibición de la película East is West, debido a que en ella se hace una exposición falsa y perjudicial de los intereses morales del pueblo chino.

Por la Secretaría de Gobernación se ordenó la suspensión de la película en el teatro en que iba a ser exhibida anoche.

LA RECEPCION DE AÑO NUEVO EN PALACIO

Véase la información completa en la página QUINCE.

EL "CONTE GRANDE", AL ZARPAR HACIA N. YORK, AYER, CHOCO CON OTRO BUQUE ITALIANO, CAUSANDOLE GRANDES DAÑOS

Este es el segundo accidente que sufre el trasatlántico en nuestro puerto, durante su breve estancia.—Salieron cinco de los barcos excursionistas. Llegó el General de los Dominicos.

No ha sido muy afortunado en su primer arribo a la Habana, el hermoso trasatlántico italiano Conte Grande que anoche zarpó para New York con la excursión que ha recorrido varios puertos antillanos.

El Conte Grande que se encontraba atracado en el costado norte del espigón de San Francisco, debido a haber chocado violentamente contra una de las defensas de ese espigón, se le hundieron tres planchas de la banda de babor, por lo que su Capitán determinó fondearse en bahía.

Ayer y al bornear el Conte Grande, se fué sobre el vapor alemán Ilse Vohumer, causándole averías a este último que según su capitán, que es el propietario del barco, aprecia en unos mil pesos.

Dos pescadores, José González López, de Cuba 5 y Miguel González Diez de Cuba 28, tripulaban ayer la cachucha Nilda, y por efecto de una racha de viento, zozobró dicha embarcación corriendo gran peligro los náufragos, quiénes fueron rescatados por otras embarcaciones que acudieron en su auxilio.

ZARPARON CINCO BARCOS EXCURSIONISTAS

Ayer salieron los siguientes barcos excursionistas: El Franconia para New York, vía Nassau, el California y el Carinthia para New York directos; el alemán Reliance para Nassau, el italiano Conte Grande para New York.

HERIDO GRAVE

En la tarde del pasado miércoles salió para New Port New, el vapor

(Continúa en la ULTIMA, columna 7)

M.E.C.D. 2016

Una Valiosa ayuda para Robustecerse

CUANDO las fuerzas decaen y se necesita un buen tónico, téngase en cuenta el remedio que desde más de medio siglo ha ayudado a traer la salud a millones de hogares: la Emulsión de Scott.

Es un tónico sin drogas fuertes ni alcohol, que contiene valiosos elementos de nutrición en forma concentrada, de verdadero provecho en todas las edades de la vida:

Emulsión de Scott

Dr. Luis F. Rodríguez Molina
CIRUJANO DEL HOSPITAL "CALIXTO GARCIA"
Profesor Titular de Enfermedades de las Vías Urinarias de la Universidad de la Habana.
Consultas de 10 a 12 de la mañana y de 4 a 6 de la tarde.
LAMPARILLA 86. HABANA. TELEFONO A-8454.

APIOLINA CHAPOTEAUT

CURA DOLORES MENSTRUALES
RETARDOS
TODAS FARMACIAS
SALUD DE LAS SEÑORAS

CASOS Y COSAS

ELEGIA DE AÑO NUEVO

Si es cierto que el agua, por sus propiedades,
también quita el daño,
quizás mil venturas y prosperidades
tengamos este año.
Porque el año viejo que finiquitaba
con lluvia acabó,
y con lluvia también empezaba
el año presente que le sucedió.
¡Y cómo llovía!
¡Si tal parecía
que en la inmensa mansión celestial
esparcían un gas lacrimoso
como en el lujoso
Hotel Nacional!
¡Año treintaiuno!... ¡Año que viniste
bajo tantas lágrimas, en momento triste!...
Haz por que en tu vida todo marche bien.
No seas lo mismo que el año pasado,
que dejó a este pueblo tan sobresaltado
comiendo tan sólo de lo que le den!...

Sergio ACEBAL

EL DIRECTORIO DE LOS ESTUDIANTES DE ORIENTE

Firmado por los señores Carlos Padrón Ferrer, Lincoln Rodón Alvarez, Laureano Ibarra Pérez, Rodolfo Henriquez Lauranson, Benito Fernández Castillo, Joaquín Franco Gutiérrez, José Bergues Núñez, Manuel Sánchez Fornaris, José Sánchez Serrano, Quinidio Aramignac Dupib, Francisco Fernández Toirac y Raúl Gutiérrez Serrano, miembros del Directorio Universitario de Santiago de Cuba, hemos recibido una exposición en la cual se protesta de la clausura de la Academia Herbart, de aquella ciudad, que dirige la distinguida señora Ana Abril de Toro Torres.

Pro Damnificados de Santo Domingo

El doctor Bernardo Gómez Toro, Presidente de la Asociación Nacional «Hijos de los libertadores» se ha servido remitirnos, a nombre del Comité Central Cubano pro-damnificados de la República Dominicana, relación detallada de las cantidades en metálico y efectos recogidos por dicho Comité con destino a los perjudicados con motivo del último ciclón en la República hermana.

EL NATALICIO DEL SEÑOR EN LA ACADEMIA STABLE

Distinguidas familias del Vedado concurrieron la primera tarde de Pascuas a una simpática fiesta que celebró la Academia Stable para conmemorar el natalicio del Señor.

Su combinado programa hizo merecer una felicitación general a su directora la señora Caridad Muñoz de Stable y un largo aplauso a sus inteligentes alumnos.

Un bonito nacimiento fué exhibido como trabajo de los varones. La labor de las niñas consistió en una preciosa canastilla que ofrecerán ellas a los niños más pobres nacidos el día 25.

Reciban los alumnos de la Academia Stable mi afectuoso saludo y que en el año próximo recoja una vez más su entusiasta directora los laureles a que la hacen merecedora tan admirable labor educativa.

DR. PULGARON
MANZANA DE GOMEZ 465
Teléfono A-1862
Asociación de Catedráticos Retirados. Bachillerato completo, absoluta garantía. Matrícula única $5.00.
VISITAS Y AVISOS DE 5 A 7
E2435 Indf.

LA CASA MONTALVO-CORRAL

ES LA VERDADERA CASA DE LOS

UNIFORMES

Conviene advertir, para que la opinión no se extravíe, que LA CASA MONTALVO-CORRAL es la verdadera casa de los Uniformes, pues desde su fundación viene dedicándose en especialidad a esta clase de prendas. Nuestra experiencia en este asunto es innegable. Contamos con Maestros cortadores especializados en toda clase de Uniformes y disponemos de un amplísimo y bien montado taller. Los cortadores de Uniformes no se improvisan, Tenga esto en cuenta y no haga experimentos a costa de su bolsillo. Confíese a lo que usted conoce desde hace años.

La Casa Montalvo-Corral
GALIANO 105 TELEF-A-6932

NOTAS SOCIALES DE CASA BLANCA

Brillantes exámenes de piano y solfeo. Pésame muy sentido

EXAMENES

En días pasados sustuvo examen de primer año de Solfeo y Piano en el Conservatorio Peyrellade el inteligente niño Rinaldo García, alcanzando notas de sobresaliente por unanimidad. También sustuvieron exámenes Antonia Vázquez de 5o. año de Piano; Josefina Fumero de 4o. año de Piano y Margarita Castro de 4o. año de Piano y 5o. de Solfeo.

Todas obtuvieron notas de sobresaliente por lo cual les envío mi más calurosa felicitación tanto a ellas como a su profesora la señora María Antonia Franco de Alonso.

NOTA DE DUELO

Los esposos González Castañer.

Con estas notas les envío mi más sentido pésame por el inmenso dolor que les aflige.

En días pasados dejó de existir rodeado de cariños y cuidados su queridísimo hijo Eladio.

En cruel contraste con la alegría que disfrutamos en estos días de Navidad en Casa Blanca, se encuentran ellos tristes y abatidos por la inesperada muerte que ha enlutado su hasta ahora feliz hogar.

A todos sus familiares que lo lloran inconsolables así como a su desolada prometida que ha visto truncada sus más caras ilusiones por la implacable mano de la Parca les hago presente las expresiones de mi sentida condolencia.

Amalia Torres,
Cronista Social.

Las Defunciones Ocurridas Ayer en la Habana

HASTA LAS 4 P. M.

Eulogia Montero, blanca, 72 años, Factoría 33, congestión pulmonar.

Abraham Cohen, blanco 55 años, osp. C. García, cáncer gástrico.

María Peláez, blanca, 70 años, Moreno 71, arterio esclerosis.

Manuel Estrago, blanco, 67 años, S. Miguel 274, enteritis crónica.

José M. Cuán, mestizo, 1 1-2 años, Yumurí 73, neumonia.

Carmen Guerra, negra, 24 años, Hosp. Las Animas, neumonia tuberculosa.

Concepción Martínez, blanca, 6 meses, Belascoaín 31, intoxicación intestinal.

Inés Roca, negra, 60 años, Cerro 472, arterio esclerosis.

Aurora Flores, blanca, 28 años, Inst. del Cáncer, neoplasia del útero.

Zenaida García, blanca, 16 años, Zequeira 36, tub. pulmonar.

Saturnino Hernández, negro, 57 años, Santo. La Esperanza, tuberculosis pulmonar.

Louise Witzel, blanca, 68 años, Muelle S. Francisco, arterio esclerosis.

Miguel Arriera, blanco, 52 años, Hosp. C. García, traumatismo por aplastamiento.

Faustino Tapia, blanco, 45 años, La Benéfica, traumatismo por aplastamiento.

Manuel Sánchez, blanco, 35 años, Qta. Covadonga, tub. pulmonar.

Armantina Oliva, blanca, 63 años, Prensa 65, anemia.

Oswaldo Reynay, blanco, 28 años, Qta. Covadonga, suicidio por suspensión.

Alejandro Fernández, blanco, 22 años, H. Municipal, traumatismo por caída.

Ceferino Cid, blanco, 20 años, Piedra 23, tuberculosis ósea.

Pedro V. Pérez, blanco, 67 años, Corrales 208, enteritis.

Silvio Estévez, mestizo, 17 años, Storio. La Esperanza, tuberculosis pulmonar.

Municipio de la Habana

DEPARTAMENTO DE ADMON. DE IMPUESTOS

A V I S O .—EJERCICIO DE 1930 A 1931.—Tercer Trimestre de Fincas Urbanas.—Segundo Semestre de Industrias, Comercios, Profesiones, (grupo segundo, tarifa libre regulación).—Segundo Semestre de Industrias en Ambulancia, Ocupación de Terreno en la Vía Pública, Espectáculos Públicos, **Cinematógrafos, etc.—Segundo Semestre de Juegos Permitidos.—Segundo Semestre del Impuesto Sobre Solares Yermos. (Ley de Obras Públicas).—** Se hace saber a los contribuyentes por los impuestos municipales antes expresados, que pueden acudir a satisfacer sus respectivas cuotas, sin recargo alguno a las oficinas recaudadoras de este Ayuntamiento, sitpadas en MERCADERES, entre PI Y MARGALL y PRESIDENTE ZAYAS, bajos, todos los días hábiles, desde el 2 al 31 de Enero de 1931, y durante las horas comprendidas entre 8 y 11 de la mañana.

Respecto de los Solares Yermos, de acuerdo con la Instrucción No. 25 de la Secretaría de Hacienda se concede un plazo de sesenta días hábiles, desde el 2 de enero al 14 de marzo de 1931, para pagar sin recargo las cuotas del segundo semestre o sea aquellas cuyo montante anual excede de cuatro pesos. Este impuesto se abonará en la Taquilla No. 8.

Las FINCAS URBANAS, calles de la letra A, se pagarán en la Taquilla 2; B y C, en la Taquilla 3; D a F, en la Taquilla 4; G a L, en la Taquilla 5; Ll a O, en la Taquilla 6; P a R, en la Taquilla 7; S, en la Taquilla 9; y T a Z, en la Taquilla 11.

Los Juegos Permitidos, Industrias en Ambulancia, Ocupación de la Vía Pública, Cinematógrafos, etc., se pagarán en la Taquilla No. 8.

Las Patentes por industrias, comercios, profesiones, etc., se pagarán en la Taquilla No. 15.

Al efectuar sus pagos deberán los contribuyentes presentar el último recibo que hayan satisfecho; y se les advierte que el que no pagare su cuota dentro del plazo señalado, incurrirá en las penalidades y recargos que establecen respectivamente la Ley de Impuestos Municipales y la Tarifa de Libre Regulación, siguiéndose contra él los procedimientos que las mismas autorizan.

La Habana, diciembre 27 de 1930.
Miguel Mariano Gómez,
ALCALDE MUNICIPAL.
12582 5d. 31.

ANUNCIESE EN EL Diario de la Marina

Conferencia que el doctor Carpena dió en la Cárcel

Habló de «La Cruz Excelsa Penitenciaria», siendo muy aplaudido por sus oyentes

Siguiendo la práctica de años anteriores y para solemnizar la entrada de 1931, tuvo lugar ayer tarde en la Cárcel de la Habana lá anunciada conferencia del Dr. Frustuoso Carpena, versando sobre el tema siguiente: «La Cruz Excelsa Penitenciaria».

En la tribuna lucía la insignia de la Institución y presidía el acto el señor director del establecimiento Teniente Díaz Galup.

Después de un vibrante exordio que fué muy aplaudido, el Dr. Carpena sostuvo como tesis fundamental de su discurso el profundo aspecto que la Ciencia presenta al afirmar la regeneración encefálica del caído así como la Religión afirma también su posible redención.

La Cruz Penitenciaria que es una síntesis de la ciencia moderna da alientos a la sociedad para luchar contra el delito, sin necesidad de pena de muerte; y al delincuente para llegar a ser no solo el hombre honrado sino el noble luchador por una santa idea.

Como final, el Dr. Carpena ratificó en absoluto todas sus afirmaciones de siempre en libros y conferencias, pidió la reforma penal y se despidió de todos esperando colaborasen con sus hechos principalmente en la obra social que realiza la Cruz Penitenciaria.

Fué ovacionado en diversos períodos y reiteradamente al dejar la tribuna.

2 Alumbramientos el 1ro. de Año en el Hospital Municipal

Una operación cesárea feliz fué el último trabajo hecho allí para terminar el año

El funcionamiento del Hospital de Maternidad, de Línea y G, Vedado, ha comenzado dentro de los mejores auspicios, pues las clientes que han concurrido se encuentran en magníficas condiciones.

Al comenzar ayer el año de 1931, había en el Oospital 36 acogidas a los beneficios de esa admirable organización científica.

El Alcalde Municipal doctor Miguel Mariano Gómez, visitó el Hospital de Maternidad por la mañana, cambiando impresiones con el doctor Ramírez Olivella, Director, quien le dió cuenta de los últimos ingresosoy trabajos realizados.

OPERACION CESAREA, ULTIMO TRABAJO EN EL 1930

El doctor Ramírez Olivella dió cuenta especialmente al Alcalde, de la operación cesárea llevada a cabo con feliz término al finalizar el día 31 de diciembre de 1930, 10 de la noche. La operada lo fué la señora Delfina Castillo, inscripta en el Hospital con el número 29.

La operación fué realizada por el propio doctor Ramírez Olivella, auxiliado del doctor Ortiz Pérez y teniendo como segundo ayudante al doctor Francisco Cartaya. Se extrajo una hembra, encontrándose ayer en magníficas condiciones tanto la madre como la hija. Se usó la raquianestesia, con resultado satisfactorio.

DOS ALUMBRAMIENTOS EL PRIMERO DE AÑO

Ayer, día primero de año, se registraron dos alumbramientos en el Hospital: Angelina Guzmán que tuvo un varón, y Juana Carrillo, una hembra.

LAS GUARDIAS DE AYER

Los turnos de guardia en el Hospital se hacen por pareja de médicos, uno que atienda a los ingresos que se presenten y el otro que realiza trabajos de imaginaria, recorriendo las salas de las parturientas o de las ingresas próximas a dar a luz.

Ayer cubrieron las guardias los siguientes médicos: de siete a diez de la mañana, Rodríguez Acosta y Octavio Machado; de diez a una de la tarde, Luis Valls Amabilis y Tasis Varona; de una a cuatro p. m., Tabares y Codinalh; y de cuatro a siete de la noche, Nemesio Suárez y Obdulio Barrena.

Las guardias de noche se cubren también por turnos de dos médicos, durando de siete de la noche a siete de la mañana.

Existen en el Hospital ocho médicos internos, cuatro cirujanos parteros, con cinco auxiliares; un anestesista, un médico con su auxiliar para los cuidados postnatales; un médioc para la Sala de Aislamiento; un experto en laboratorio con cuatro auxiliares; un radiólogo; y una doctora en farmacia con tres auxiliares.

QUINCE PARTOS

Hasta el día de ayer, el octavo de la inauguración del Hospital de Maternidad, se habían registrado quince partos, con feliz resultado, siendo uno de ellos gemelar.

SILENCIO ABSOLUTO

De conformidad con las instrucciones dadas por el doctor Ramírez Olivella, en el Hospital se guarda por todo el personal el más completo silencio, a fin de garantizar el debido reposo a las recluídas. La necesidad de mantener a toda costa esta tranquilidad, este perfecto silencio, hace que las visitas al interior del Hospital estén prohibidas. Los familiares de las recluídas pueden obtener cuantos datos deseen acerca de la enferma que les interesa, en la oficina de la Dirección.

NUEVE MESES

Como quiera que este Hospital es para atender al alumbramiento de las mujeres pobres del Término, y los cuidados propios del período postnatal, los ingresos se hacen cuando las solicitantes se encuentran en el noveno mes de gestación.

Reuniendo este requisito, sólo es necesario presentarse ante el médico de guardia para poder ingresar inmediatamente.

DECLARACIONES DEL LEADER J. AREVALO

Dice que el Presidente ofrece ayudar a los obreros cubanos

Al salir de Palacio el líder obrero Juan Arévalo, acompañado por los también líders igleseas y Núñez, manifestó a los repórters, entre otras cosas, las siguientes:

—Que el señor Presidente de la República les ha decarado que su gobierno va a crear inmediatamente una sub-Secretaría del Trabajo, en vez de una Dirección del Trabajo como se había pensado, para que los obreros cuenten con un miembro ejecutivo en el gobierno, que pueda despachar los asuntos proletarios directamente con el Jefe del Estado. El General Machado quiere demostrar, una vez más, su interés por mejorar y orientar las cuestiones del trabajor en Cuba, y de ahí que la persona designada para la sub-Secretaría del Trabajo será también procedente de las filas obreras.

—Que no habrá huelga general como piden y desean enemigos del gobierno y partidarios de la revolución; que caso de estallar ésta, los obreros no serán instrumentos de sus formentadores, pues los que aspiran a derrocar el gobierno actual han pasado por la gobernación del país y son bien conocidos por sus formas represivas de gobierno. Que a su regreso de Europa, en 1922, el General Menocal manifestó sus simpatías al funesto régimen fascista de Italia, que asesina a los trabajadores y socialistas, que los agitadores contra el gobierno, son aristócratas, burgueses y enemigos de la defensa de los trabajadores, por cuanto así lo han demostrado desde el Congreso, desde altos cargos que desempeñaron en otras ocasiones o desde la Presidencia de la República.

—De ocurrir una revolución, los trabajadores formaríamos un Ejército de Legionarios del Trabajo, para pelear en el monte con los enemigos del gobierno actual.

UN NIÑO DE SEIS AÑOS DIO MUERTE A SU HERMANITO

Al coger una escopeta, ésta se cayó al suelo, saliendo el tiro que mató al otro niño

BANAGUISES, enero 1.—DIARIO.—Habana.—Un lamentable accidente se ha registrado hoy en la finca Conchitá, cercana a esta localidad, donde una familia llora en estos momentos la muerte trágica de un ser querido. El menor de seis años, Raúl Ginal, al estar jugando con una escopeta calibre 16, se le escapó casualmente un tiro, hiriendo a su hermano menor nombrado Domingo, de 3 años, el cual falleció poco después de ocurrir el accidente.

Ambos niños son hijos del estimado campesino Luis Ginal.

El Juzgado y fuerzas del Ejército se constituyeron en el lugar donde se desarrolló el desgraciado suceso.

Según parece, el niño Raúl Ginal hubo de coger la escopeta en un descuido, cayéndosele al suelo y disparándosele la arma.

Francisco Herrera,
Corresponsal.

DR. P. M. SOUZA
Garganta, Naris y Oidos.
Hospitales de New York, Viena, Budapest, Habana.
San Lázaro 226, de 2 a 4.

NEVERAS TRADE MARK OSOBLANCO
PORCELANA Y ESMALTE
EN MUEBLERIAS Y FERRETERIAS.

FARMACIA Y DROGUERIA
TAQUECHEL
DE TURNO LOS VIERNES
TELF. A-2141 OBISPO 27

Dr. Gonzalo Pedroso
CIRUJANO DEL HOSPITAL MUNICIPAL DE EMERGENCIAS
Especialista en vías Urinarias y Enfermedades Venéreas. Cistoscopia y cateterismo de los uréteres. Cirugía de Vías Urinarias. Consultas de 10 a 12 A. M. y de 3 a 5 pasado meridiano en la calle Avenida de la República 254.

FARMACIA DROGUERIA DE "JOHNSON"
DE TURNO LOS LUNES
Obispo No. 30 TELEFONO-A-2129.

LA MAYOR
35 EDIFICIOS
700 EMPLEADOS
SARRÁ
DROGUERIA
ABIERTA TODOS LOS DIAS
TODA LA NOCHE LOS MARTES
A-8026 A-3641

De Turno HOY
FARMACIA
MANHATTAN
BELASCOAIN 1
TELEFONO: U-1144
MENSAJEROS

FARMACIAS DE TURNO

VIERNES

Calle y número	Teléfonos
HABANA	
Pedro Pérez Villegas	M-5718
B. Masó y Peñalver	M-5450
Zenea 145	U-7018
Gral. Manuel Suárez y Oquendo	U-6936
Gral. Aguirre y Raimundo Cabrera	M-4040
Padre Varela 1	U-1144
Ave. de Menocal y San José	U-7074
Rafael Ma. de Labra y Esperanza	M-5211
Pí y Margal 27	A-2141
Ave. de la República y F. Andrade	U-6774
Gral. Quintín Banderas y Corrales	M-4666
Padre Varela 645	M-5427
Merced 42	M-4370
Luz y San Ignacio	M-4015
Finlay y Soledad	U-6729
Príncipe 19	U-6748
Fernandina 77	M-5365
Leonor Pérez esquina a Ave. de Bélgica	M-4129
Maloja y San Nicolás	M-1736
Sta. Rosa 35	M-4434
Belascoaín y Salud	U-2882
Neptuno 230	U-1818
VEDADO	
Calle 17 entre F y G	F-6222
Calle 2 entre Zapata y 31	F-6002
Calle M y 13	F-6213
Ave. de Wilson 111	F-6200
VIBORA	
10 de Octubre número 614	I-7586 e I-7242
Milagros y San Anastasio	X-2361
E. Palma 59	I-1957 e I-7591
10 de Octubre 443	I-7779
JESUS DEL MONTE Y SANTOS SUAREZ	
Stos. Suárez y Serrano	I-7609
Diez de Octubre 218	X-2744
LUYANO	
Manuel Fernández de Castro 133	I-7713
Manuel Fernández de Castro 48	X-2348
CERRO	
Salvador y Bellavista	I-7618
Calzada del Cerro 440, letra C	M-4230

NOTA:—Este grupo deberá prestar el servicio público todo el día y la noche de los domingos siguientes: Enero 12; Febrero 23; Abril 6; Mayo 18; Junio 29; Agosto 10; Septiembre 21; Noviembre 2; y Diciembre 14, de 1930.

EXCEMICIDA
MADAME SENTOURE
Maravillosa pomada francesa infalible para eczema, herpes, peoriasis ácido úrico, etc. Poderoso específico para llagas, úlceras crónicas ¡Curas asombrosas! Venta: Sarrá, Johnson, Taquechel. Depósito: Máximo Gómez 412. Dr. Morist.

M.E.C.D. 2016

Fueron Ocupadas 33 Fracciones de Lotería Hurtadas

Las tenía en su poder un asiático que las proponía en venta, ayer, en el Parque

—El Experto Regino Alonso, procedió al arresto de José Wong, ocupándole 33 fracciones de billetes del número 16623, de la Lotería Nacional, cuyo sorteo ha de celebrarse en la mañana de hoy y cuyas fracciones le fueron sustraídas días pasados a Fermín Agüero Castillo, vecino de Mangos y Benavides.

—Hermenegildo Tejera Zabala, vecino de Estrella 81, denunció en los Expertos, que su socio de cuarto Enrique Capote, (a) «El Guajiro», desapareció de su domicilio, sustrayéndole la suma de 41 pesos que guardaba en un saco que había dejado en el respaldo de una silla.

—Por transitar con exceso de velocidad por 23 y H., fueron denunciados por el Experto Fernández de Lara, los ómnibus 114, de la empresa Cuba: 91714, de La Especial: 56870, alquiler de lujo y el camión 80365.

LA COMPETENCIA DE DOS EMPRESAS

Nuevo servicio de ómnibus. Debe evitarse el regateo

San Antonio de los Baños, Enero 1. DIARIO, Habana.—En el día de mañana comienza a prestar servicios una nueva Compañía de Omnibus que hará la carrera de San Antonio a la Víbora. Estos ómnibus harán la competencia a los de la Empresa La Aliada, por lo que por este medio llamamos la atención de las autoridades para que eviten los posibles regateos que traerán funestas consecuencias, como ha sucedido anteriormente en casos iguales de rivalidad entre dos empresas.

Ahora que la carretera no está en muy buenas condiciones, especialmente en el puente Govea, cuyo tramo ofrece peligro, con más motivos se debe de procurar que no haya regateos y que no ocurran choques y otros accidentes que ocasionarían víctimas inocentes.

LAGO, Corresponsal.

LOS MEDICOS

Se han realizado varios actos más que demuestran la unión existente entre los médicos cubanos. Por cierto que en todos esos actos amistosos, se brindó con moscatel quincarne, vino deliciosísimo y el más confortable y alimenticio que hay. ¡Es el vino favorito de las personas de gusto!

El sin rival moscatel quincarne se vende en los establecimientos bien surtidos.

OXOIDE

1 copa de 100 c.c. = ½ lb. CARNE FRESCA

Alimenta sin cansar su ESTOMAGO

Sabroso - Aromático

EXIJA LEGITIMO OXOIDE

varias veces al día

Jugo carne de 97% Extracto concentrado al 25% De SIMPSON

PREPARADO POR DROGUERIA "SARRÁ"

Sólo una muestra a cada persona mediante la presentación de este periódico en la Droguería Sarrá, mañana.

FUERTE-ENGORDA

ANUNCIO OFICIAL

REPUBLICA DE CUBA.—SECRETARIA DE OBRAS PUBLICAS.—JEFATURA DE LA CIUDAD DE LA HABANA.—NEGOCIADO DE ACUEDUCTO Y ALCANTARILLADO. DEPARTAMENTO DE RECAUDACION POR SERVICIO DE AGUA ADMINISTRACION.

AVISO

PLUMAS DE AGUA Y METROS CONTADORES HABANA Y VEDADO

Cuarto Trimestre de 1930

SE HACE SABER a los señores Contribuyentes, por el concepto expresado, que pueden satisfacer sus cuotas, sin recargo, en las Oficinas Recaudadoras del Acueducto en esta Secretaría situada en la calle de Cuba frente a la de Santa Clara, todos los días hábiles desde el DOCE del actual hasta el ONCE de Febrero próximo, ambos inclusive, durante las horas comprendidas de OCHO a ONCE de la mañana, excepto los Sábados que sólo se recaudará de OCHO a DIEZ de la mañana.

En este plazo podrán abonarse sin recargo, los recibos adicionales de trimestres anteriores, por Alta o por Rectificación de Canon, que no hayan estado antes al cobro.

Los recibos de las casas de la Habana se pagarán en la Taquilla del Colector número 1, las de la "A" y la "B", en la taquilla del Colector número 2, las de la "C" a la "F", en la taquilla del Colector número 3, las de la "G" a la "M"; en la taquilla del Colector número 4, las de la "N" a la "R"; en la taquilla del Colector número 5, las de la "S" a la "Z"; y los recibos de las casas del VEDADO y METROS CONTADORES se pagarán en la taquilla del Colector número 6.

En este trimestre se continuará el cobro de la cuota adicional de CINCUENTA y CINCO CENTAVOS de los recibos de $10.00 y de $5.00 respectivamente, por SERVICIO DE REPRESION DE DESPERDICIO DE AGUA, de acuerdo con la resolución de esta Secretaría de 23 de Septiembre de 1927.

Para efectuar los pagos deberán los Contribuyentes presentar el último recibo satisfecho; y finalmente se previene, que el que no pagare su cuota dentro del plazo señalado, incurrirá en el recargo del 10 por ciento y se le seguirá el cobro por la vía de apremio.

Hilario del Castillo, Director General.—**J. M. Barraqué**, Secretario de Obras Públicas.

días 1º 2, 3, 4, 5.

VIBOREÑAS

POR URBANO DEL CASTILLO

Blanca Betancourt. **Antonio Rosales.**

Han jurado la fe de sus amores, prometiéndose amor inquebrantable.

Blanca y Antonio se unieron en la intimidad. Sólo presenciaron la ceremonia sus familiares y más allegadas amistades.

El Notario Público y Representante a la Cámara doctor Juan Manuel Alfonso, el estimado amigo "Menudo", dió fé de él, imponiendo a los nuevos esposos de sus deberes y obligaciones, que juraron cumplir firmando el acta con los testigos señor Manuel Ramos Tato, popular industrial condueño de la tintorería La Aurora y el señor Ramón Hernández.

A las muchas felicitaciones que recibieron Blanca y Antonio unan la mía muy expresiva, con mis votos porque en su nuevo estado sea inquebrantable su felicidad.

UN SALUDO

Me complazco en dedicarlo a las siguientes señoras que ayer celebraron sus días.

La respetable viuda de Serpa, amante madre de la joven señora Angelita Serpa, esposa del querido amigo Gabriel Menéndez Gamba.

La bondadosa dama Manuela de la Huera de Betancourt, madre aman tísima de la interesante viudita Mercedes Betancourt.

La joven señora Manuelita Lamas de Inclán, impedida de recibir a sus amistades.

La apreciable dama Manuela Vélez de Pérez Ríos, esposa del señor Leandro Pérez Ríos.

La distinguida señorita Manuela de la Caridad Angulo, hermana del querido compañero Lorenzo Angulo.

Las bellas señoritas Manolita Lombar, Manolita Pimentel, la delicada artista Manuelita Rodríguez Andújar, Manuelita López Sandoval y Manuelita Cuervo y Reyes.

Los siguientes señores:

Con toda la expresión de mi afecto, el que se merece, dedico mi saludo al querido amigo y distinguido convecino doctor Manuel Abril Ochoa, Secretario de la Empresa periodística de este DIARIO, a cuyo carácter tesonero debe el pintoresco San Miguel de los Baños uno de los mejores y más lujosos de los hoteles.

Hago llegar hasta el dichoso hogar que preside su amantísima compañera, la distinguida dama Herminia Olivera, mis expresivos votos por su inquebrantable felicidad, compartida con ella y bellas hijas.

El querido amigo afamado especialista doctor Manuel López Valdés ginecólogo del Hospital de Emergencias.

El joven e inteligente ingeniero, siempre deferente, "Manolo" Pérez de la Mesa, que este año compartió las felicidades de su dichoso hogar con su bella esposa Enna Sampera y su monísimo niño.

Con mi mayor afecto felicito a "Manolo" Ramos Tato y a su gracioso sobrinito "Manolito" Ramos Pérez.

El joven industrial "Manolo" Fernández, condueño de Los Castellanos.

Un especial y afectuoso saludo dedico al bondadoso y Reverendo Padre Paul Manuel Rodríguez Sorga, Director de la Asociación de la Virgen Milagrosa, tan respetado y querido en nuestra barriada.

El joven e inteligente dibujante "Manolo" Alonso, insustituíble Secretario de la Asociación Ex-Alumnos de Don Bosco.

E linteligente y joven facultativo Manuel Betancourt.

Un amigo bien querido "Manolo" Fernández de la Reguera, hijo de la elegante viuda Carolina Saavedra, competente Presidente de la Comisión de Fiestas de los Jóvenes Cristianos.

Los jóvenes: "Manolo" Azcue, alma y vida de la bien redactada revista "Rumbos".

Manolo Garrido, hermano de las lindas amiguitas Conchita y Silvia.

Manuel Bustillo Morejón, Manolo Santa Cruz, Manolo González Amador, Manuel Ruiz Domínguez, Manuel Soler Rodríguez.

De la Quinta La Purísima Concepción:

El Vicepresidente social señor Manuel Díaz Granda.

El joven y talentoso cirujano Manuel González, al que todos afectuosamente nombramos "Gonzalito".

El señor Manuel González Menéndez, Socio Número Uno.

El siempre atento Sub-Administrador señor Manuel Silvar, al que tantas atenciones debo.

Y el experto enfermero jefe de sala de día del pabellón "García Tuñón", señor Manuel Rodríguez Oro, el que es nombrado familiarmente "Rey".

¿Cometeré alguna omisión?

Mucho lo lamentaría.

ESPERANDO EL AÑO

A pesar de la inclemencia del tiempo pues Madame la Lluvia presentóse despiadada desde hora temprana, fué recibido el nuevo año con bastante alegría en la Terraza Central, aunque algunas familias se vieron impedidas de asistir, mas no dejó de estar concurrida, habiendo sido engalanada con guirnaldas, globos y farolitos chinescos y distribuídas las mesas convenientemente.

A las doce puntualmente comiéronse las doce clásicas uvas, viéndose a las señoras y caballeros, señoritas y jóvenes con vistosos gorros y sonando matracas y pitos, éstos estrepitosos dedicados al año viejo...

Debido al agua no pude permanecer mucho tiempo en la Terraza y sólo a la memoria mencionaré estos nombres:

En una amplia mesa las señoras Francisca Mena y Amelia Romeu viuda de Ruiz con estas parejas: María Antonia Varona y Jorge Pedro Castellanos, Carmelina Córdoba y Luis Varona, Merceditas Romeu y Mario Castellanos, Elena Varona y Gonzalo Llanio, Isabel López y Eugenio Miranda.

En otra las elegantes damas Pradina C. de Dopazo, Geli C. de Blanco, Concha Cano de Canales y las lindas señoritas Cuca Canales y Josefina Dou.

Tuve el gusto de saludar a los jóvenes esposos muy bella dama Esperanza Cajette de Laguna y al amigo "Pepe" Laguna.

A la distinguida y joven señora Juana Soto y a su esposo el señor Ramón González Madrigal.

Graciella Alvarez de Sierra, Lola Arellano de Estévez, Cándida Puentes de Pérez, y la señorita Celia Pérez.

La bella señora Caridad Rodríguez de García Rubio obtuvo el obsequio del señor Dopazo de una elegante bombonera, extrayendo la papeleta premiada la gentilísima señorita Elena Varona.

Y extrañando a una "ausente", nunca olvidada, aún escuchada al retirarme de la Terraza los votos que todos formulaban porque de nuevo brille el Iris de la Paz fijo en el Cielo Cubano, disfrutándose en el Año Nuevo de la más intensa alegría de vivir.

Urbano del CASTILLO.

SUSCRIBASE AL Diario de la Marina

ASOCIACION de la PRENSA DE CUBA

COMITE NACIONAL PARA EL MONUMENTO AL SOLDADO INVASOR

Se ruega por este medio a todas aquellas personas, asociaciones, entidades, etc., a los que este Comité hubo de dirigirle talonarios para recolectar fondos destinados a la erección del MONUMENTO AL SOLDADO INVASOR, se sirvan liquidar los mismos al señor DIEGO FRANCHI y SOSA, Tesorero del Comité, cuya dirección es en la Tesorería General de la República, o en su defecto, devolver los talonarios al mencionado señor Franchi a fin de poder llegar a la liquidación de cuentas y con el dinero colectado proceder a dejar consagrada la gesta heroica de la Invasión libertadora.

La Habana, Diciembre 29 de 1930.

Coronel Carlos Machado, Presidente; **Diego Franchi y Sosa**, Tesorero; **Martín E. Leunda**, Tesorero; **León Brunet**, Secretario General; **Mayor General Pedro E. Betancourt, General Santiago García Cañizares, General Francisco de P. Valiente, Comandante Alberto Barreras, Sargento Abelardo Mola, General Daniel Gispert, Guillermo Cacho Negrete e Higinio J. Medrano.**

Ha Transcurrido muy Tranquilo Ayer el Día 1o. de Año

Un individuo causó a otro lesiones de gravedad con una guadaña, casualmente

GUARDIA DIURNA

La guardia diurna de ayer día primero del año, se distinguió por su tranquilidad y correspondió en ella al Juzgado de Instrucción de la Sección Cuarta, juez doctor López Centellas, Secretario señor Jorge Faz, oficial señor Reyes, que conocieron de poquísimos casos y éstos en su mayor parte, accidentes.

AL APEARSE DEL CARRETON SE LESIONO CON LA GUADAÑA

En la casa de socorro de Arroyo Apolo fué asistido ayer mañana de una herida incisa en la región costal izquierda, con gran hemorragia el señor Domingo Fernández García, español que reside en El Calvario.

La lesión que sufre se la causó en la carretera de Managua, Félix Ramos, residente en el Reparto Toledo, que iba subido en un carretón cargado de yerba recién cortada, al apearse del vehículo llevando en la mano la guadaña, alcanzándolo con ésta.

Tanto el lesionado como Ramos, declararon que el hecho fué puramente casual, y debido a que al bajarse del carro, y extender la guadaña alcanzó con ella a Domingo, lesionándole. Quedó en libertad Ramos.

ACCIDENTE DEL TRABAJO

Al caerle un polín encima de la mano derecha, trabajando en el patio de los Ferrocarriles a José Castro Pardo, vecino de Fábrica y Diaria sufrió una contusión grave en dicha mano, de la que fué asistido en el primer centro de socorro.

SE LLEVARON EL ENCERADO

Denunció el señor Ignacio Márquez Brasen que guía el camión 314 de la Compañía Cubana de Gas y Electricidad, que de dicho camión estacionado en Patrocinio y San Lázaro en la Víbora le sustrajeron un encerado que aprecia en $90 y que es propiedad de la referida compañía.

Los Inspectores de Sanidad y los Carnets de Salud

Según el Dr. Fuentes no cumplen con su obligación. Nuevos carnets

Según nos ha informado el doctor César Fuentes, Jefe de Certificados de Salud de la Jefatura Local de Sanidad de la Habana, se ha podido comprobar que la mayoría de los Inspectores del Negociado de Inspección de Casas y Establecimientos no examinan con detenimiento los carnets de salud de los dependientes del comercio, tales como de cafés, lecherías, fondas, camareras, etc., viéndose en la necesidad de multarlos, lo que es obligación de los referidos inspectores.

Próximamente, en Febrero, comenzará a regir en toda la República, el decreto presidencial que exige, en la misma forma que se hace con los dependientes del comercio, certificado de salud a todos los empleados de servicio doméstico, medida ésta que alcanza a cerca de cincuenta mil personas de ambos sexos, es decir: manejadoras, criados de mano, niñeras, cocineros, ayudas de cámara, etc.

DINERO SOBRE ALHAJAS

Vea la calidad y precio de nuestras prendas

LA REGENTE

Neptuno 89. Telf. A-4376.

Cosecheros de Café y Tabaco

Si ustedes necesitan de una verdadera información para sus negocios, suscríbase al "HERALDO COMERCIAL"

Catorce años de vida diaria. Cuenta con Talleres y Edificio propio. Suscripción anual $14.00

Dirección: Edificio HERALDO COMERCIAL

APARTADO 1189 — HABANA

UN OBSEQUIO DE LOS MEDICOS AL DR. MENCIA

Con motivo de celebrar ayer su fiesta onomástica el doctor Manuel Mencía, Jefe del Departamento Municipal de Sanidad, los médicos que integran el cuerpo facultativo de que él es jefe, le testimoniaron su afecto, reuniéndose con él en horas de la mañana en el Hospital de Emergencias. Los médicos municipales entregaron al Dr. Mencía una hermosa placa de plata con una dedicatoria suscrita por todos los componentes del servicio médico municipal, dándole también una bella caja de madera del país, conteniendo 500 tabacos.

El doctor Mencía agradeció profundamente estas demostraciones de cariño de sus compañeros, exponiendo que se encontraba satisfecho de la cooperación que han venido prestando a la obra administrativa del Alcalde doctor Gómez Arias y a los deseos de la Jefatura del Departamento Municipal de Sanidad.

Vapor Italiano "Conte Grande"

El trasatlántico Italiano "Conte Grande", que hasta el miércoles al mediodía se encontraba atracado al Muelle de San Francisco, tuvo por causa de fuerza mayor, que fondear en bahía.

La aglomeración en buques que hubo en bahía y la escasez de lanchas en puerto, dificultó a los consignatarios el alquilar a última hora los suficientes remolcadores para conducir a los invitados a bordo.

La casa consignataria siente mucho este percance por los inconvenientes que pudiera haber causado a los invitados y presente sus excusas.

Cuente bien con los dedos los efectos de la SOLUCIÓN PAUTAUBERGE:

1º Aseptiza el intestino;
2º Facilita la expectoración;
3º Suprime la tos;
4º Cicatriza las lesiones;
5º Aumenta el apetito y las fuerzas.

L. Pautauberge, París y todas farmacias

CALCULE

LO FACIL QUE ES DE PAGAR

esta moderna y magnífica COCINA ELECTRICA Hotpoint

si aprovecha las ventajas de nuestra GRAN VENTA ESPECIAL

Sólo $10.00 de entrada — QUINCE MESES para pagarla

Instalación Completa GRATIS

Disfrute de las ventajas de COCINAR ELECTRICAMENTE

Conveniencia: Se hace girar el chucho en vez de usar fósforos.

Limpieza: Sin humo, cenizas, ni utensilios o paredes ennegrecidas.

Confort: Es el método más fresco para cocinar en días calurosos.

Economía en Alimentos: Se elimina considerablemente la pérdida, por resecamiento, de jugo y grasa en las carnes.

Simplicidad: Instantáneamente se obtiene cualquier grado de calor.

Seguridad: Es el más seguro de todos los métodos de cocinar.

Garantía: La ofrece mediante el control automático de calor.

Depósito para Combustible: No se requiere, eliminando, así, todo peligro de los combustibles inflamables.

Esté al Tanto de nuestro próximo Concierto por Radio Todos los Lunes de 9 a 10 p. m. Estación C. M. C.

INVESTIGUE su reducido costo de operación, con las nuevas condiciones de consumo que ofrecemos.

VISITE nuestra Sucursal más próxima.

Cía. Cubana de Electricidad A las Ordenes del Público

INVIERTA en nuestras Acciones Preferidas

M.E.C.D. 2016

Tratando de Explorar los Andes Desde el Aire

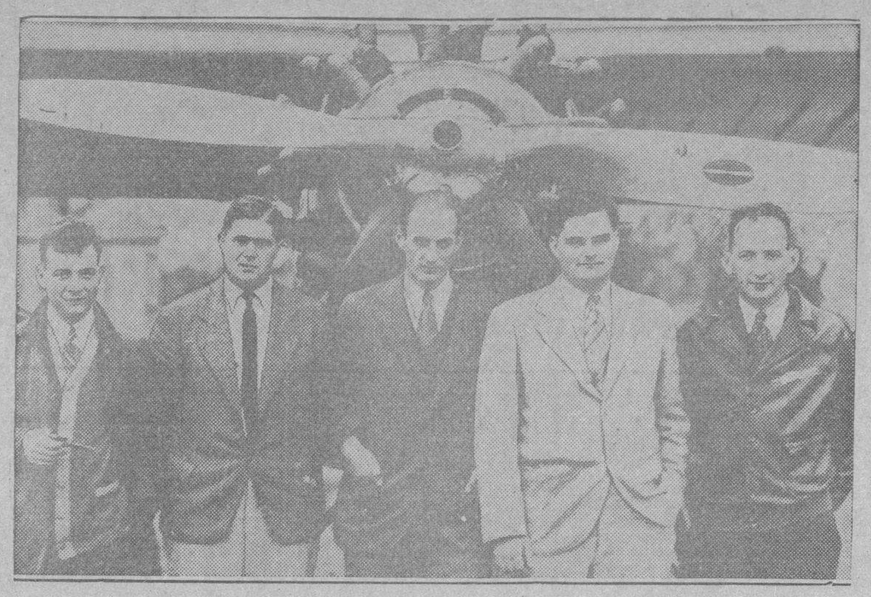

Recientemente se organizó en Nueva York una expedición aérea para explorar los picos más altos de los Andes. La expedición lleva dos aviones e instrumentos científicos que se emplearán en estudiar la civilización incaica y pre-incaica. He aquí a los exploradores que tomarán parte: Max Distel, mecánico; Robert Shippee, piloto geólogo e historiador; Valentine Van Keuren, ingeniero civil; Irving Hay, piloto y George R. Johnson, fotógrafo.

ALEMANIA CONFIA EN RESOLVER SUS DIFICULTADES CON LA COOPERACION MUNDIAL A SUS BUENOS PROPOSITOS

A consecuencia de choques entre políticos ha habido bastantes muertos y heridos

USAN DE LA DINAMITA

Trataron de volar una casa social fascista ocasionando solo heridas a una mujer

BERLIN, Enero 1. (AP.)—Alemania pone sus miradas en el resto del mundo, esperando que le ayude a resolver los problemas económicos que se han planteado en este país, según dijo el Presidente Von Hindenburg al cuerpo diplomático en la recepción de Año Nuevo celebrada hoy, agregando que Alemania está haciendo al mismo tiempo todo cuanto puede para salir de la presente depresión.

«Nuestras esperanzas en un mejoramiento duradero—dijo—están puestas en circunstancias sobre las cuales no tenemos el menor dominio. El pueblo alemán anticipa que en este año Nuevo la cooperación internacional salvará a Alemania de nuevos dolores. Debe llevarse a cabo la completa reconciliación entre todos los pueblos del mundo si se quiere que los obstáculos que se oponen al progreso no sean invencibles. Esta es la gran tarea de la paz y Alemania está resuelta a realizar su parte.»

El Nuncio de Su Santidad, Monseñor Cesare Orsenigo, decano del Cuerpo Diplomático, hizo elogios de la firmeza de Alemania frente a sus dificultades y expresó la esperanza de que todas las naciones cooperarán con ella en lo futuro.

El general Wilhelm Groener, hablando en nombre del Gobierno, recordó al Presidente que el hecho de que las demás potencias no se hayan desarmado hace temer a Alemania por su seguridad. Habló también del grave problema del plan de las reparaciones de El Haya.

El Mariscal Hindenburg, llevando sobre su pecho la estrella de Bluecher, condecoración que es él único en poseer, contestó a los votos que se hicieron por la prosperidad de Alemania.

«Todos los individuos sienten ansiedad por su suerte—dijo—y relegan a segundo término el bienestar de la patria: esto ha creado el desacuerdo. Por que tales diferencias han de desgarrar a la nación? Debemos levantarnos por encima de las luchas políticas y mirar al bienestar de la patria como un todo.»

MUERTOS Y HERIDOS A CONSECUENCIA DE LOS CHOQUES POLITICOS EN ALEMANIA

BERLIN, Enero 1. (AP.)—En varios lugares de Alemania hubo hoy choques políticos, de los que resultaron tres muertos y numerosos heridos.

Dos miembros republicanos de la Reichbanner perecieron a consecuencia de heridas sufridas en una colisión con los fascistas de Berlín.

En Stuttgart, la capital de Wurtemberg, un fascista murió en lucha callejera con los comunistas. En Gotha los comunistas intentaron volar la residencia de los fascistas locales. El explosivo causó heridas a una mujer y destrozó las ventanas, pero nada más.

OCHO SOLDADOS AMERICANOS MUERTOS POR LOS REBELDES EN NICARAGUA

MANAGUA, Nicaragua, enero 1 (A. P.)—Los insurgentes prepararon una emboscada ayer por la mañana entre Ocotal y Apali, abriendo fuego desde ella contra los soldados de Infantería de Marina de los Estados Unidos. Hubo un tiroteo entre éstos y los insurgentes, resultando muertos ocho soldados americanos y otros dos herido,, los cuales han sido traídos a esta capital en aeroplano.

Las noticias que se han facilitado en el cuartel de la Infantería americana dicen que el ataque fué realizado por Miguel Ortez, lugarteniente de Augusto Sandino, jefe de la revolución. Agregan que los enemigos tuvieron once muertos y por lo menos cuatro heridos.

La patrulla de infantería americana, al mando del sargento Arthur M. Palrang, estaba reparando una línea telefónica cortada recientemente por los insurgentes, cuando ocurrió el ataque.

Este ha sido el primer choque que han tenido las fuerzas americanas con los insurgentes desde noviembre del pasado año.

Plan Completo de Transporte Aéreo por Toda América

El servicio funcionó ayer perfectamente a pesar de dos accidentes ocurridos

MIAMI, Estado de Florida, Enero 1o. (AP). — Hoy quedó establecido el último eslabón de la cadena de servicios aéreos de pasaje que unen las tres Américas al inaugurarse la línea de aeroplanos entre Atlanta y Miami, operada por la Eastern Air Transport, Inc.

El servicio funcionó perfectamente, a pesar de dos accidentes de menor importancia. Cinco aeroplanos de la empresa realizaron sus rutas regulares.

La línea lateral que une St. Petersburg a Daytona Beach, vía Tampa y Orlando, quedó igualmente inaugurada hoy.

Uno de los dos aparatos que salieron de Miami a las 11 y media de la mañana, en dirección al Norte, se vió obligado a descender en West Palm Beach, debido a una salidia en el tanque de gasolina.

En Daytona Beach el segundo aparato que iba hacia el Sur tuvo que pernoctar a causa de haberse roto la rueda de la cola. Los pasajeros de los dos aeroplanos fueron transbordados inmediatamente otros.

Por la noche se celebró un banquete para festejar el feliz establecimiento de la línea, que representa el eslabón final en el sistema continental.

Los aparatos de la Eastern Air Transport llevarán ahora correo y pasajeros de Nueva York a Miami, vía Atlanta. Desde allí los aparatos de la Pan American Airways siguen hacia las islas Bahamas, Antillas, Centro América y todos los países de la América meridional, menos dos.

Mussolini Afirma que en Italia no Desean más Guerra

El dictador pronunció ayer el primer discurso por radio al pueblo norteamericano

NUEVA YORK, Enero 1o. (AP).—Hablando hoy el primer ministro Mussolini por radio a los escuchas norteamericanos declaró que Italia jamás tomará la iniciativa de una guerra.

En un discurso breve, pero vigoroso, que es el primero que pronuncia por radio con destino al público americano, el jefe del gobierno fascista italiano aseguró que ni él ni su pueblo desean otro conflicto armado.

Después de manifestar que había luchado durante la guerra, resultando gravemente herido, se preguntó si existe alguna persona con su experiencia de hombre y de estadista que pueda pensar en una guerra futura sin un acceso de horror. En cuanto al entrenamiento de los jóvenes fascistas para las tareas militares dijo que se trata con ello de disciplinarias.

Si los Estados Unidos no hubieran asistido a la guerra, ésta no se hubiera ganado.

"Sin su cooperación, el mundo no puede reponerse de la crisis de la post guerra y su ayuda es necesaria para que vuelva la prosperidad". —agregó.

El primer ministro siguió diciendo que las relaciones comerciales de Italia con el Soviet de Rusia eran importantes desde el punto de vista económico, pero que en nada afectan a la política interior del país.

"Ocho millones de hombres y mujeres, que representan a todas las fuerzas viriles y económicas de la nación, están detrás del fascismo". — dijo el Duce.

Terminó declarando que confía en que la paz del mundo se conservará y que amanecerá una nueva era de prosperidad.

EL DISCURSO DE MUSSOLINI

NUEVA YORK, Enero 1. (AP.)—En el discurso pronunciado por el primer ministro Mussolini de Italia para los radio-escuchas de los Estados Unidos, el jefe del Gobierno italiano, dijo:

«Me gustaría desmentir los muchos rumores que han circulado en el extranjero acerca del fascismo y del peligro que se supone representa para la paz universal. Tales acusaciones son infundadas. Ni yo ni mi Gobierno ni el pueblo italiano deseamos provocar una guerra

«Durante el conflicto internacional, luché como un soldado de fila. Sé lo que significa la guerra. El terrible recuerdo de aquellos días en que generaciones enteras de jóvenes de tantos países fueron derribadas por el plomo, no se ha borrado de mi memoria. Yo mismo fuí gravemente herido. En los años que han transcurrido desde entonces y en la actualidad, tanto como hombre como jefe de Gobierno, siempre he tenido presente las consecuencias políticas, económicas y morales de la guerra en todos los países beligerantes.

«Cómo puede suponer nadie, con esa doble experiencia, que no considere con horror la perspectiva de otra guerra? Aunque ésta estallase solamente entre dos países se convertiría en mundial, tal como están ahora las cosas. El peligro de muerte no amagaría tan solo a los combatientes, sino que toda la población se vería en peligro sin posibilidad de una protección eficaz.

«Italia, dejádmelo repetir, nunca tomará la iniciativa en un conflicto bélico. Italia necesita paz; el fascismo desea un futuro de prosperidad y paz en cooperación con todas las demás naciones.

«El ejercicio a que sometemos a nuestra juventud aspira a hacer fuertes y confiados a nuestros hombres, acostumbrarlos a dominarse, y a infiltrarles el espíritu de responsabilidad y de disciplina.

«Las relaciones comerciales que sostenemos con Rusia son valiosas económicamente, sin afectar para nada nuestra política interior. El fascismo y el bolshevikismo son todavía antípodas tanto en teoría como en la práctica. Lo prueba los constantes llamamientos que la Tercera Internacional de Moscú hace al proletariado mundial para combatir el fascismo a sangre y fuego».

Devuelto un Niño que Secuestraron el Día Fin de Año

La entrega se hizo con la sola condición de que no se diría nada de lo ocurrido

ST. LOUIS, enero 1o. — (AP).—Adolfo Busch Ortwein, de la familia de cerveceros millonarios de este apellido, niño de trece años secuestrado el 31 de diciembre, fué devuelto hoy a sus familiares, sin haber recibido daños en su persona, al parecer.

El abogado Henry Troll, que representaba a la familia, dice que no se pagó rescate alguno, aunque aquella anunció que gratificaría generosamente al que devolviera el niño, sin hacer pregunta.

—Nada se nos pidió y nada se pagó—dijo Mr. Troll. Lo único acordado con el secuestrador fué no permitir que el muchacho hiciera declaraciones acerca de lo ocurrido. Estamos decididos a cumplir la promesa que le hicimos.

Troll y un familiar del niño fueron a cierto lugar que el secuestrador designó en una llamada telefónica. Allí estaba Adolfo, junto al camino. Al encontrarse con los que iban a buscarlo, dijo que se sentía feliz de verles. Y nada más. Parecía cansado, pero en buenas condiciones físicas.

En California va a Buscar Descanso Mr. Albert Einstein

El pueblo de Pasadena les hizo objeto a él y su esposa de un recibimiento cariñoso

PASADENA, California, Enero 1o. — (AP). — Buscando un poco de descanso a sus afanes científicos, el doctor Albert Einstein fué hoy una celebridad sin ostentación. Toda la curiosidad del autor de la relatividad se apartó del estudio de los grandes problemas del espacio para encontrarla en cosas más mundanas como las rosas y las flotas adornadas con esa flor que participaban en el concurso que comenzó hoy.

El doctor Einstein y su esposa se encuentran alojados en la residencia de Arthur Fleming, perteneciente a la Junta Ejecutiva del Instituto de Tecnología de California, hasta tanto se les designe otro lugar para residir durante su estancia de seis semanas en esta ciudad.

El matemático y su esposa llegaron anoche de San Diego, y su entrada en la ciudad la hicieron conforme a sus deseos, esto es, con una sencilla manifestación de simpatía por parte del público.

En San Diego, donde recibió una clamorosa bienvenida, el doctor Einstein hizo elogios de la combinación de trabajo y espíritu de recreo de los norteamericanos.

SERVIRA EROS PARA MEDIR NUEVAMENTE EL SISTEMA SOLAR

Este mes estará más cerca de la tierra que ningún otro planeta, excepto la Luna

GRANDES PREPARATIVOS

El patrón actual para medir distancias planetarias es el espacio de la Tierra al Sol

WASHINGTON, Enero 1o. (AP). — Un nuevo "patrón" para medir el sistema solar se presiente en el pequeño planeta Eros que se hallará a 16 millones de millas de la tierra durante el presente mes.

Gran número de cámaras fotográficas preparadas en muchos observatorios del mundo, distantes entre sí centenares de millas, tratarán de interceptar los movimientos del planeta de acuerdo con el programa trazado por la Unión Internacional Astronómica.

Eros se acerca a la tierra en ciertas ocasiones más que ningún otro cuerpo celeste con exclusión de la Luna.

Su órbita excéntrica lo acerca a la tierra solamente a largos intervalos, pues la anterior vez que estuvo más próximo a este planeta fué en 1900 y 1901 en que distaba de la tierra treinta millones de millas. El planeta más cercano a nosotros es Venus, que se halla a 26 millones de millas, siguiéndole Marte, con unas 35.500.000 millas.

Eros penetrará en la órbita de Marte pero se mantendrá fuera de la órbita de la Tierra. A juzgar por su brillo según los astrónomos, tiene un diámetro de quince millas. A causa de su extraño hábito de desaparecer en ciertos períodos de su progreso, créese que su forma es irregular.

El día 29 de este mes, fecha en que se espera esté más cercano a nosotros que nunca, casi podrá ser visto a simple vista como las estrellas de sexta magnitud.

Eros es importante para los astrónomos debido a su aproximación a la Tierra y es tan pequeño que puede considerársele como un punto sin masa, ancho ni espesor a los efectos del cálculo.

El Observatorio Naval dice que Eros ofrece la mejor oportunidad para determinar lo que los astrónomos no saben, esto es, la distancia exacta de ningún objeto del sistema solar.

El actual patrón para medir las distancias planetarias es el espacio comprendido entre la Tierra y el Sol. Los astrónomos pueden determinar de manera precisa que un objeto está en los Cielos está tantas veces distante del Sol o una fracción. Esto se reduce después a millas, pero con un alto grado de error probablemente, porque no se conoce exactamente la distancia que existe entre nosotros y el Sol.

La distancia de Eros se determinará por medio de cálculos trigonométricos, usando el intervalo entre dos estaciones que constituirán la base del triángulo en cuyo vértice se encuentra la estrella.

Las observaciones sobre Eros se enviarán a una Comisión de la Unión Internacional Astronómica para que las someta a un rígido análisis. Todas las que parezcan dudosas se descartarán y el resto se utilizará para llegar a la cifra más exacta posible.

Predicción de lo que, en el Futuro, Será la Humanidad

La civilización llegará a su punto culminante y se hundirá luego en la nada

CLEVELAND, Estado de Ohio, enero 1o. — (AP). — Según el profesor William F. Ogburn, de la Comisión de Tendencias Sociales creada por el Presidente Hoover, en el porvenir la natalidad será regulada por la ley de la oferta y la demanda.

En el futuro la población tendrá un carácter más o menos estacionario, y por ello las madres y los niños tendrán más valor que ahora, dijo el profesor Ogburn ante la Asociación Americana para el Progreso de la Ciencia.

Los conocimientos del hombre aumentarán tan rápidamente, manifestó también el distinguido sociólogo de la Universidad de Chicago, que la mayoría de las personas serán especialistas en algo, hablando un idioma propio cada clase de aquéllos, al igual que el idioma común en que se harán las trasmisiones radio, se editarán los periódicos y se venderán los artículos estandardizados.

La sociedad quedará organizada en grandes unidades y quizá se llegue a constituir la unidad mundial.

Los cambios orgánicos posiblemente alterarán el porvenir humano mucho más. Si la inyección de ciertas secreciones balanceadas pueden hacer de un hombre un cristiano, los endocrinólogos sustituirán a los predicadores y la evolución religiosa quedará profundamente afectada.

La civilización actual llegará a un punto de culminación, después del cual se hundirá en la nada, como ocurrió a las civilizaciones pretéritas del mundo. Esta declaración fué hecha, después de haber informado el profesor Ogburn, por el doctor A. V. Kidder, de la Institución Carnegie, quien habló ampliamente acerca del porvenir del hombre desde el punto de vista de la arqueología.

Un gráfico del progreso de la civilización desde los primeros tiempos hasta los actuales, muestra que la tendencia general a mejorar está interrumpida por una serie de declinaciones—dijo Mr. Kidder.

TOMARA POSESION DE LA PRESIDENCIA, HOY, J. M. REINA ANDRADE

El general Reyes fué electo segundo vicepresidente y el Gral. Solórzano, tercer vice

PRESIDENTE PROVISIONAL

Se tiene entendido que Reina Andrade convocará elecciones para el 15 de febrero próximo

WASHINGTON, enero 1. (AP) La Legación de los Estados Unidos en Guatemala confirmó hoy las noticias que habían llegado ayer al departamento de Estado, anunciando la designación del doctor Reina Andreda como presidente provisional de aquella república.

El departamento de Estado tiene conocimiento de que la Asamblea se reunió ayer tarde y después de dar cuenta de la dimisión del general Orellana, que se apoderó de la presidencia mediante un golpe de estado, así como de la renuncia del general Chacón, presidente constitucional, que se encuentra enfermo, designó al doctor Reina Andrade primer Vicepresidente.

Se afirma que Reina Andrade tomará posesión mañana de la presidencia.

El general Reyes fué elegido segundo vicepresidente y el general Solorzano tercer vicepresidente.

La reunión de la Asamblea se llevó a cabo sin incidentes.

EL DOCTOR REINA ANDRADE HARA ELECCIONES EN FEBRERO

GUATEMALA, enero 1. (AP) El doctor José María Reina Andrade rige desde hoy la República de Guatemala como primer presidente provisional como resultado de las dimisiones del Presidente Lázaro Chacón y del general Manuel Orellana.

El doctor Reina Andrade desempeñará la Presidencia hasta que pueda elegirse un nuevo Jefe del estado, teniéndose entendido que se convocará a elecciones el 15 de febrero próximo y el nuevo Presidente tomará posesión del cargo el primero de marzo siguiente.

Ocupa la presidencia el doctor Reina Andrade a consecuencia de la compleja situación política que se desarrolló en los primeros días del mes pasado. El general Lázaro Chacón, que era Presidente desde 1926, enfermó gravemente y no podía atender a sus deberes. Normalmente hubiera sido sustituido en la Presidencia por el primer designado, pero el Consejo de Estado nombró a Baudilio Palma, segundo designado, para que actuara provisionalmente todo el tiempo que durase la enfermedad de Chacón.

Entonces el general Orellana, declarando que Baudilio Palma no tenía facultades para sustituir al Presidente, como tampoco el Consejo de Estado para hacer la designación, se puso al frente de una breve revuelta militar y se hizo dueño de la presidencia provisional.

En vista de que las demás repúblicas centro-americanas se negaban a reconocer el nuevo gobierno de Orellana, de acuerdo con un tratado que suscriben todos la Comisión permanente de la Asamblea Legislativa convocó a ésta a sesión extraordinaria, dió cuenta de las dimisiones de Lázaro Chacón y de Manuel Orellana, y eligió tres designados, el primero de los cuales doctor Reina Andrade, se ha hecho cargo de la Presidencia. Los otros dos son José Reyes y Rodrigo Solorzano.

Ciento Cincuenta Mil Mineros de Gales Fueron a la Huelga, Ayer

Rippley Defiende la Consolidación de Ferrocarriles

Cree que empresas, obreros, cargadores y público habrán de beneficiarse con aquélla

CAMBRIDGE, Massachussets, Enero 1. AP.—El profesor William Z. Ripley, de la Universidad de Harvard, experto en transportes que ha estudiado los planes originales de consolidación de los ferrocarriles con la Comisión de Comercio Interestados, cree que tanto las empresas como los obreros, los cargadores y el público que viaja en general, se beneficiarán con la consolidación de los ferrocarriles del Este en cuatro grandes sistemas.

Los beneficios del plan, a su juicio, consisten en que se ahorrarán muchas energías tanto humanas como mecánicas que ahora se derrochan y en que los ferrocarriles tendrán acceso de esa manera a las carboneras, a la costa para los negocios de exportación y a los grandes centros industriales y comerciales.

Además, en su opinión, se robustecerán las hermandades ferroviarias y conjurará en parte la crisis del trabajo.

El plan ha pasado ahora a estudio de la Comisión de Comercio Interestados que es la que tiene que decir la palabra final sobre el asunto.

Los ejecutivos de las empresas ferroviarias que harán la consolidación se reunirán mañana en Nueva York para ratificar su acuerdo.

Se tiene entendido, por otra parte, que el senador Couzens y otros miembros de la Comisión de Comercio Inter-estados del Senado se proponen llevar a cabo una investigación sobre el plan. Couzens ha declarado que el proyecto «es más el resultado de una alta finanza que del propósito de favorecer al público».

En la citada localidad el número de obreros parados se calcula en unos 230,000

LA HUELGA Y EL LOCKOUT

Diferencias en las horas de trabajo y los salarios son la causa del conflicto

CARDIFF (Gales) Enero 1. AP.—En las grandes minas de carbón de Gales del Sur apenas se trabajaba hoy debido a que las negociaciones entre patronos y mineros terminaron en una especie de huelga y lockout combinados.

Ciento cincuenta mil obreros ganan su sustento en la cuenca minera de Gales del Sur, y la mayoría de estos trabajadores se hallaban hoy sin ocupación, aunque aquí y allá se veían pequeños grupos de mineros que acudían a las minas en virtud de contratos especiales. Como antes de ocurrir este paro ya se encontraban sin trabajo algunos obreros, calcúlase que en esta área minera el número de los mineros en huelga, voluntaria o forzosa, según los casos, es de dosicentos treinta mil.

Las negociaciones que se interrumpieron anoche abruptamente versaban sobre diferencias en horas de trabajo y salarios. Los mineros insistían en la jornada de siete horas y media y los patronos parecían inclinados a aceptar tal demanda a cambio de que los obreros aprobasen la reducción de una dieciseisava parte de sus salarios.

Como no se llegara a un acuerdo entre las dos partes, la Federación Minera ordenó a los ciento cincuenta mil afiliados a la misma que no concurriesen al trabajo. Los propietarios por su parte, respondieron a la orden de huelga de la Federación, publicando un aviso en el que hacen saber a los mineros que las minas estarán cerradas definitivamente a todos los que se nieguen a aceptar la reducción de salarios propuesta.

Mientras tanto, el Gobierno espera encontrar una solución al conflicto en la reunión que celebrará el sábado la Junta de Conciliación de Gales del Sur, donde ambas partes expondrán sus razones.

A menos de que se llegue a un compromiso, la perspectiva es que Inglaterra experimentará los rigores del invierno. Por otra parte, la larga depresión económica ha agotado virtualmente todos los recursos de los mineros, y con el nuevo período de paro, los resultados serán el hambre en toda esta vasta área.

Hasta ahora los mineros no han apelado a actos de violencia.

Extraño Conflicto de la Judería que Reside en Chicago

400,000 judíos dearon de comer aves para boycotear a los que las sacrifican

CHICAGO, enero 1o. — (AP). — Para cumplir las órdenes del rabinato, la judería de Chicago, formada por cuatrocientas mil personas, ha dejado de comer aves. De esta manera los rabíes han impuesto su autoridad a los 175 sacrificadores profesionales de aves, llamados Schochtim por los hebreos, que no cumplían con las prescripciones mosaicas, burlándose de una de las leyes fundamentales del judaismo.

El boicot absoluto de que han sido objeto los sacrificadores ha obligado a éstos a rendirse a las exigencias de los sacerdotes. Hoy renunció el vicepresidente de su Asociación, D. M. Glicksberg, siguiéndole en su actitud de sumisión numerosos «schochtim», quienes se presentaron ante los rabís para entregarles los cuchillos con que degüellan a las aves, en prueba de aceptación de sus órdenes.

Los Schochtim, cuya posición en la iglesia hebrea es inmediata a la del rabí, tienen funciones muy delicadas. La ley de Moisés le exige que cuando degüellen el ave lo hagan rezando. También han de mantener sus cuchillos o «chalef» inmaculados, sin la menor mancha ni mella. Al matar el ave han de herirla precisamente en la vena yugular, causando el menor daño posible. Si el «chalef» no hiere donde debe, o si ocurre alguna otra cosa semejante, el schocht (singular de Schochtim) debe arrojar el ave, pues no es «kosher», es decir, que contaminará a todo judío ortodoxo.

MOVIMIENTO MARITIMO

Nueva York, enero 1 AP.—Hoy llegaron a este puerto los vapores Euphorbia y Newaster, de Cienfuegos, y Casanova, de Guantánamo. Salió el President Wilson para la Habana.

NUEVE MUERTOS AYER

CHICAGO, Enero 1. (AP.)—Nueve personas, dos de ellas mujeres y cinco niños, perecieron esta noche cuando un sedan en que viajaban fué alcanzado, en un paso a nivel, por un tren expreso del Grand Trunk Railway.

EN RECIENTES FOTOGRAFIAS SE HAN OBSERVADO EN EL SOL UNAS MANCHAS OSCURAS DE LAS QUE NADA SE SABIA

Del último eclipse de Sol se han sacado las mejores impresiones que se conocen

NEW HAVEN, Estado de Connecticut, enero 1 AP.—El profesor R. W. Marriott, de la Universidad de Swarthmore, informó hoy de la presencia de manchas solares oscuras, de las que nada se sabía hasta ahora y las cuales aparecen en fotografías hechas por la expedición del Observatorio Naval de Washington que fué a observar el último eclipse de sol a las islas de Niuafou, en octubre.

El profesor leyó una memoria de los resultados de la expedición ante la Sociedad Astronómica Americana, que está celebrando aquí su cuadragésima quinta reunión anual, en la Universidad de Yale. Los hombres de ciencia expedicionarios hicieron la mejor serie que jamás se haya hecho de fotografías de un eclipse en los 92 y medio segundos que duró éste para la pequeña islita del Pacífico.

El estudio de las planchas no terminará hasta dentro de un año, manifestó el profesor Marriott. Las manchas oscuras observadas en la corona o envoltura gaseosa del sol, aparecen contra el círculo luminoso del astro en un tono más oscuro que el cielo circundante. Estas circunstancias indican que esas manchas eran nubes de materias o gases lanzados de la superficie solar.

La luna tiene el poder de adelantar o retrasar ligeramente la marcha de los relojes de la Tierra, según la interesante memoria leída por los profesores Brown y Broewer, de Yale, quienes informaron de sus observaciones durante cuatro meses.

Una Explicación de lo que son las Estrellas Gaseosas tal Como Aparecen Desde el Observatorio de M. Wilson

El estudio físico de las estrellas—dice el profesor Merrill, del Instituto Carnegie—no es más que uno de los aspectos de la teoría de Einstein sobre relatividad

PASADENA, Estado de California, enero 1 (AP) El profesor Paul W. Merrill, del Instituto Carnegie, explicó hoy aquí lo que son las estrellas gaseosas, tal como aparecen desde el Observatorio del Monte Wilson.

La explicación de los llamados «vacíos al rojo blanco» del cielo fué dada en presencia del Dr. Albert Einstein y de su esposa, quienes llegaron a California el miércoles. El Dr. Einstein presenció hoy el Carnaval de las Rosas, de Pasadena. El viernes concederá una entrevista a los periódicos, y después se retirará absolutamente, para dedicarse a los estudios científicos que le han traído a California.

El estudio físico de las estrellas no es más que uno de los muchos problemas relacionados con ese aspecto del principio general de la relatividad elaborado por Einstein.

Al explicar las estrellas gaseosas, las mayores y más frías de las cuales son rojas, el profesor Merrill dijo:

—Algunas tienen diámetros de dos a cuatrocientos millones de millas y volúmenes que son millones de veces mayores que el del sol, pero su densidad es la de un gas muy ténue. Una porción de una de esas estrellas sería calificada de «vacío» en el laboratorio. Las estrellas gaseosas son, realmente, «vacíos al rojo blanco».

—Las estrellas más frías que se conoce tienen en la superficie una temperatura igual a un tercio de la del sol. Su brilantez es variable. Son alternativamente brillantes y opacas en ciclos de un año

—Cuando son más visibles, son cien veces más brillantes que cuando más invisibles. Se ha observado una estrella, Gygni, cuya relación de brillos es diez mil a uno..

—Estas estrellas variables, como se les llama, se mueven con gran velocidad en el spacio, principalmente hacia el hemisferio meridional y en dirección contraria a la del movimiento del sol.

—Se ha hecho muchas medidas de estos movimientos en el Observatorio de Monte Wilson, y los estudios estadísticos han sido motivo de interesantes relaciones. La interpretación general de los movimientos, sin embargo no puede hacerse ahora. Habrá que esperar que se desarrolle una teoría más adecuada de la evolución estelar que la presente.

—Se ha hecho estudios detallados, en Monte Wilson, mediante el espectrógrafo estelar, de las complejas condiciones físicas y químicas que prevalecen en la atmósfera de esas grandes estrellas. Algunos de esos problemas tiene gran relación con otros de física general, como es la estructura electrónica del átomo.

Entre Inglaterra y China Realiza un Vuelo Amy Johnson

Ayer noche aterrizó en Lieja, Bélgica, procedente de Hendon, en Inglaterra

LIEJA, Bélgica, Enero 1o. — (A. P). — Amy Johnson, aviadora que realizó el año pasado un vuelo a Australia sin compañero, aterrizó en la noche de hoy en esta ciudad, completando la primera etapa de un vuelo, que lleva a cabo sola también, a Peiping, China.

Salió de Hondon, Inglaterra, a las 10:40 de la mañana y llegó a esta ciudad en los momentos en que comenzaba a cubrirla la sombra de la noche. La primera etapa del vuelo lo ha realizado sin novedad, aunque con alguna demora por causa de la niebla que había sobre el Canal de la Mancha.

Se propone seguir vuelo a Berlín, de donde irá a Moscú. Una vez en la capital rusa equipará a su aeroplano con patinadores y cruzará Rusia y la Mongolia hasta su destino

AUMENTA EL DELITO DE ROBO EN ESTADOS UNIDOS SEGUN EL ALCALDE LAWES

OSSINING, Estado de Nueva York, Enero 1. (AP.)—El Alcaide del presidio de Sing-Sing, Lewis E. Lawes, declaró hoy en un resumen de sus once años en el cargo, que el robo es el delito más corriente en los días actuales.

«En 1919, cuando tomé posesión—dice Mr. Lawes—solamente había un trece por 100 de condenados por robo. En 1929 el total había subido a 35 por ciento. En 1930 la cifra era de 36 por ciento.

«Lo mismo ha ocurrido con los que son puestos en libertad condicional, y rompen su palabra. En 1920 solamente 35 volvieron al presidio, mientras que en 1929 hubo que encarcelar a 161 condenados, por no haber cumplido la promesa que hicieron de no delinquir».

El Alcaide ha tenido que conocer a 16,270 presos, de los cuales nueve décimas partes cooperaron con las autoridades penitenciarias. El diez por ciento restante causaron desórdenes graves.

Actualmente la población penal de Sing Sing es de 2.269.

Dos Pistoleros han Sido Condenados en Miami por el Juez

Se trata de dos jugadores que hicieron resistencia a los agentes, con pistolas

MIAMI, Florida, Enero 1o. — (A. P). — Las disposiciones especiales contra la vagancia, dictadas por el Ayuntamiento el verano pasado para arrojar a Al Capone de esta población, están siendo objeto de prueba.

El juez municipal J. H. Cowart se fundó en ellas ayer al imponer penas de 100 días de cárcel y multas de 545 dólares acompañadas de costas que representan $45.00 más, a dos supuestos pistoleros del Norte, cuyos abogados anunciaron que apelarán contra las sentencias.

Los citados individuos, que dicen llamarse Charles de Mato y Frank Marullo, son jugadores profesionales de Cleveland. Armados de pistolas hicieron resistencia a los agentes que trataron de arrestarlos hace varias semanas.

Con tal motivo tuvieron que prestar una fianza de $14,600 para gozar de libertad provisional, intentando sobornar a las autoridades para que no prosperara la acusación que se les había hecho.

El Salvo-conducto ha Sido Abolido ya en Todo el Brasil

Un muerto y cinco heridos por las balas perdidas en Buenos Aires, el día primero

SANTIAGO DE CHILE, enero 1 AP.—La esposa del Presidente Ibáñez, bautizó hoy el primer avión construído en Chile, por la nueva fábrica de la Curtiss-Wright.

ABOLIDOS LOS SALVO-CONDUCTOS EN BRASIL

RIO JANEIRO, enero 1.—AP.—El Gobierno brasileño dictó hoy un decreto aboliendo los salvo-conductos que se exigían para circular dentro del país desde la revolución de Octubre. Todas cuantas personas tuvieran que cruzar las fronteras de los Estados, lo mismo por tren que en automóvil, se veían obligadas a proveerse de un salvo conducto.

En vista de que reina completa paz en todo el país, según reza el preámbulo del decreto, el gobierno ha acordado abolir la disposición que estableció los salvo-conductos.

UN MUERTO Y CINCO HERIDOS POR LAS BALAS PERDIDAS EN BUENOS AIRES

BUENOS AIRES, enero 1 AP.—Las balas perdidas de los entusiastas que celebran la fiesta del Año Nuevo disparando revólvers y pistolas, causaron hoy en esta capital la muerte de una persona y heridas a cinco.

El señor Juan de Andrés iba por una calle cuando recibió la bala que lo mató, disparada no se sabe por quién.

La policía comenzó a actuar inmediatamente contra los que emplean sus armas de modo tan torpe haciendo seis arrestos.

LORD WILLINGDON ES ESPERADO EN BOMBAY PARA EL 17 DE ABRIL

LONDRES, Enero 1. (AP.)—Se tiene entendido que Lord Willingson, que ha sido Gobernador General del Canadá, y que recientemente fué designado Virrey de la India, llegará a Bombay el 17 de Abril. Su predecesor Lord Irwin saldrá para Inglaterra al siguiente día.

UNA DAMA INGLESA MURIO EL MISMO DIA EN QUE SU ESPOSO ERA HECHO «PAR»

LONDRES, enero 1 AP.—El mismo día en que su esposo Sir William Plender, era hecho par de Inglaterra, uno de los honores concedidos por el Rey Jorge con motivo del Año Nuevo, Lady Plender fallecía en Cannes. Tenía 66 años de edad y había estado casada cuarenta.

M.E.C.D. 2016

$8 y $10
fly-weight
liviano
perfecto
distinguido

lo más nuevo:
color chocolate

marca
horma
estilo

PELETERIA UNCLE SAM OBISPO 81

En la peletería exclusiva para hombres, donde se paga por lo bueno

OBISPO 81
UNCLE SAM

THE
FIRST NATIONAL
BANK of BOSTON

Fundado en 1784
Capital, Reserva y Utilidades $80,000,000

Nuestra excepcional organización, reconocida internacionalmente, está a la disposición de nuestra clientela, con sus naturales ventajas.

Oficina de la Habana:
Aguiar esquina a Lamparilla
Sucursales:
Avenida de Italia 140 Máximo Gómez 267
Santiago de Cuba Cienfuegos Sancti Spíritus

¡Nuevas medias

ALLEN-A SIN BRILLO!

ENTRE las nuevas medias Allen-A, una de las más populares es el Núm. 4200, *sin brillo*, de lineas impecables, con pié todo de seda exquisitamente modelado, refuerzo especial para la liga, refuerzo de seda doble de cuatro dedos de ancho en la parte superior con picot, y el famoso talón "Cuadricurvo".—En infinidad de matices.

De una elegancia intachable... las medias Allen-A resultan económicas por lo mucho que duran. Se venden en las mejores tiendas.

No deje de ver también el Núm. 3703 — de tejido semifino, con el pié y la parte superior, de hilo mercerizado. Excepcionalmente duraderas.

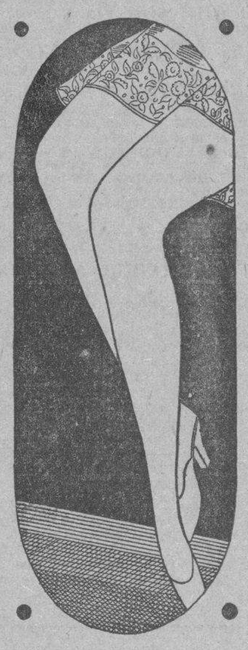

Hechura perfecta en la rodilla — Hechura perfecta en la pierna — Hechura perfecta en el tobillo

medias Allen-A

HABANERAS

LA MARQUESA DE TIEDRA

DE DIAS

Un saludo.
Cordial y afectuoso.
Es el que mando con estas líneas hasta la Marquesa de Tiedra, née Leticia de Arriba y Alvaro, dama de nuestra sociedad que cuenta con grandes afectos y grandes simpatías.
Celebra sus días.
En la festividad de hoy.
Rodeada se verá de todo género de satisfacciones la distinguida dama.
En su elegante residencia del Vedado, en la calle F y 19, tendrá un recibo la Marquesa de Tiedra.
Recibo de la tarde.
De cinco a ocho.

ABRAHAM CHASINS

EL CONCIERTO DE HOY

Un gran concierto.
En la tarde de hoy.
Lo ofrece el joven pianista americano Abram Chasins como homenaje a la memoria de la nunca bastante llorada María Teresa García Montes de Giberga.
Celébrase en el Auditorium con el concurso de la Orquesta Sinfónica que dirige el popular maestro Gonzalo Roig.
Muy joven Chasins.
De fama mundial.
Es profesor del Instituto Curtis, de Filadelfia, del cual es director el notable pianista Josef Hofmann.
La Marcha Fúnebre de Chopin, que encabeza el programa, la dedica Chasins en recuerdo de la inolvidable Presidenta de la Sociedad Pro Arte Musical, a la que conoció y admiró personalmente.
Interpretará a Chopin.
Y a Mendelsohn.
Entre otras piezas de la tercera parte figuran **Una tragedia en Shangai, La hora del rush en Hong Kong y Flirt en un jardin chino**, ejecutada esta última sobre las teclas blancas.
Obras de Chasins que tocará en un **Steinway**, como todas las demás del programa, acompañado de la Orquesta Sinfónica.
Dará comienzo a las cinco y media en obsequio de los socios de Pro-Arte.
Próximo otro concierto.
Muy interesante.
Es el que sobre **Bach Cantor** tiene organizado la profesora María Muñoz de Quevedo, con una conferencia ilustrada en la que tomarán parte ella y las señoras Natalia Aróstegui de Suárez y Dulce María Blanco de Cárdenas además de los señores Maurice Labarrére y Silverio Díaz.
Será el miércoles.
Por la tarde.

(Continúa en la página SIETE)

Vestidos de Calle

Usted no necesita hacer un gran desembolso para procurarse la satisfacción de un nuevo estreno a principios de año..

"Fin de Sigo" —animado por el éxito de la oferta análoga anterior— presenta a partir de hoy una Nueva Colección de

SEIS GRUPOS DE ESTILOS DISTINTOS

en Crepe Mongol, Crepe Satin, Flat Crepe, Georgette y Maroccain, todos sumamente atractivos, representando la escala de tallas y los colores favoritos de la estación, rebajados a los precios siguientes:

4.75, 6.75 8.50, 9.75, 14.50 16.75
19.75 y 22.50

El modelito diseñado es del grupo de **$16.75**

Vestidos de Noche

Una selección variada de estilos en Georgette francés, en todos los colores, bordados en cuentas y adornos de cristal,
a $ 6.75

Otra selección, también en Vestidos de Georgette, con bordados primorosos, en diversidad de colores de temporada,
a $ 9.75

fin de Siglo

MONTE 180 TEL. A-3606
La Casa Grande
alquilamos sillas de tijera
JUEGOS DE SALA, COMEDOR Y CUARTO
$1.50 SEMANAL

UN REGISTRO EN "LA DOMINICA"

En este hotel de Matanzas, hubo una reciente agresión

Matanzas, Diciembre 31. DIARIO, Habana.—Hoy fué practicado un registro por la policía en el hotel, café y restaurant «La Dominica» sito en 24 de Febrero y Tello Iamar. En dicho establecimiento fué agredido hace noches el ex-teniente del Ejército Nacional y presidente de la Juventud Nacionalista José Serrano, conforme informamos oportunamente.

El registro no dió resultado alguno.

Hoy declararon, conforme anunciamos ayer, ante el Juez Especial que instruye la causa por infracción de la Ley de Explosivos, los profesionales de esta que firmaron su adhesión al Alma Mater.

Alberto Lovio, Corresponsal.

ABRIGO SUSTRAIDO

El ciudadano norteamericano Mr. Ernesto C. Nickelsen, pasajero del vapor Lafayette anunció a la policía que tomó un auto cuyo número ignora en el Puerto y se dirigió a distintos lugares de la ciudad, entre ellos el Casino, dejando en el auto un abrigo valuado en 80 pesos. Al salir había desaparecido el auto, llevándose la prenda referida.

DINERO
SOBRE ALHAJAS
Vea la calidad y precio de nuestras prendas
LA REGENTE
Neptuno 39. Telf. A-4376.

YERBAS MOLIDAS *para* Estreñimiento

LAXANTE de yerbas al natural, escogidas, molidas y científicamente combinadas es la Hepalina, consagrada por el uso de varias generaciones. Impulsa enérgicamente el tubo digestivo entorpecido por el Estreñimiento. Hace noventa años que millones de estreñidos en todo el Nuevo Mundo no encuentran otro remedio mejor, ni más natural, ni más eficaz. Cuando está Ud. estreñido, tome pronto una dosis de Hepalina y un vaso de agua encima.

HEPALINA

ESTABLECIDA EN 1905
CAPITAL PAGADO $500.000.
THE TRUST COMPANY OF CUBA
ALBACEAS-SINDICOS-ADMINISTRADORES
Cajas de Seguridad — Valores en Custodia
Departamento de Bienes — Departamento de Seguros
Tendremos mucho gusto en explicarle nuestro servicio en detalle, por carta o personalmente.
OBISPO 53 HABANA TEL. M-6917

FABRICA DE SABANAS

Sábanas cameras a.	0.55	Fundas cameras a.	0.25
Medias cameras a.	0.40	Medias cameras.	0.15
Cameras de warandol grandes y buenas a.	0.90	Toallas buenas a.	0.20
Sábanas de color.	0.90	Con franja de color, tamaño 25x50.	0.50
Sábanas de hilo legítimo a.	2.25	Manteles de color.	0.50
Warandol de hilo 10/4 de ancho, la yarda.	0.90	Juegos de matel con 6 servilletas.	1.50

ALMACENES de CUBA 81, esq. a SOL

Suscríbase al DIARIO DE LA MARINA

HOY ES EL DIA....

LLEGO LA HORA DE COMPRAR SUS ZAPATOS AL PRECIO QUE QUIERA PAGAR

Nuestra VENTA BALANCE LA MAS FORMIDABLE DE TODAS LAS LIQUIDACIONES, LE OFRECE ESTA OPORTUNIDAD - SOLO POR ESTE MES

"EL MUNDO" - "EL GLOBO" Y "NUEVO MUNDO" - **LAS TRES PELETERIAS FAVORITAS DEL PUBLICO**

COMIENZAN EL NUEVO AÑO REGALANDO ZAPATOS - - - - LIQUIDAMOS TODAS NUESTRAS ENORMES EXISTENCIAS - - - - APROVECHESE

ZAPATOS PARA SENORAS DESDE 99 cts. - - - **PARA HOMBRES DESDE $1.99** - - - **PARA NINOS DESDE 75 cts.**

"EL MUNDO" - - - "EL GLOBO" - - - "NUEVO MUNDO"

LA CASA DE LAS DAMAS — LA CASA DE LOS CABALLEROS — LA CASA DE TODOS

REINA 33, frente a Galiano — **REINA 15, entre Aguila y Angeles** — **BELASCOAIN 43 y 45, casi esq. a Neptuno**

PARA QUE NUESTROS CLIENTES DEL INTERIOR PUEDAN DISFRUTAR DE LOS BENEFICIOS DE NUESTRA LIQUIDACION, LES OFRECEMOS UN **20%** SOBRE LOS PRECIOS DE NUESTRO CATALOGO

M.E.C.D. 2016

INFORMACION RELIGIOSA NACIONAL Y EXTRANJERA

LA CONFERENCIA DE SAN VICENTE

Socorro a los pobres por la de señoras, del Santo Angel

La Conferencia de Señoras de la Parroquia del Santo Angel, ha socorrido en las presentes Pascuas, a cien familias pobres con víveres, ropa y frazadas.

A nombre de la caritativa dama señora Elvira Pérez de Errasti, se entregó a cada una de las familias socorridas un donativo de un peso plata.

Presidió la distribución Monseñor Francisco Abascal, quien dirigió palabras de vida eterna a los pobres, a los cuales exhortó a orar por sus bondadosos bienhechores.

También fueron agasajados con dulces, juguetes y ropa los niños de ambos sexos de las Escuelas catequísticas los cuales vitorearon a Monseñor Abascal y a sus maestros y maestras catequistas por el gran aguinaldo de Pascua, con que fueron obsequiados.

Nuestra felicitación a Monseñor Abascal y sus colaboradores por la caridad ejercitada con los niños y pobres menesterosos.

Las Conferencias de San Vicente

Orden de la junta del día 4 en las Escuelas Pías de Guanabacoa

1.—Preces y Lectura Espiritual.
2.—"Euterpe" March (piano y violín). Señorita Berta Carreño y el niño Rolando Rodríguez.
3.—"Una niña pobre y otra rica". (Diálogo). Niñas María Luisa Carracedo y Mercedes Presmanes.
4.—"Estudio de Mendelssohn" (piano y violín). Señorita Hilda Carreño y el niño Jesús Gómez.
5. — "Feliz tropiezo" (diálogo). Señoritas Ma. Josefa Caula y Conchita López.
6. — "Galop a cuatro manos" por las señoritas Carmen G. Quirós y Juanela Steegers.
7. — "El milagro de las rosas". (poesía). Señorita Felisa Reigosa.
8. — Lectura de la "Memoria".
9. — "La cieguecita", (romanza) por la señorita Anita Tey, acompañada al piano por la señorita Josefina López Neira.
10. — "Cuatro palabras" por el R. P. José Castelar, Rector de las Escuelas Pías.
11. — "En el Pirineo" (piano) señorita María Galcerán.
12. — "Juguete cómico" interpretado por un grupo de "Antiguas Alumnas de las R. R. M. M. Escolapias".
13. — "Cuadro Alegórico".
14. — "Himno Nacional".

NOTA: Se suplica la asistencia y en su defecto remita su óbolo al domicilio de la señora Presidenta, Maceo 16, Villa.

Parroquia del Carmen

El día 2 fiestas de las flores de Santa Teresita; a las 9 misa solemne con sermón por el Reverendo Padre José Vicente. Por la tarde a las 5, Rosario, bendición de las flores y repartación. Procesión con la imagen de Santa Teresita.

E-2576 3ds. 31, ene. 1 y 2.

N. GELATS & Co.

Habana BANQUEROS Aguiar 106-108

Vendemos cheques de Viajeros
Pagaderos en todas partes del mundo
y Cartas de Crédito Circulares
en las Mejores Condiciones.
"SECCION DE CAJA DE AHORROS"

Recibimos Depósitos en esta Sección Pagando de 3 por 100 Anual.
Todas estas operaciones pueden efectuarse también por correo.

DIA 2 DE ENERO

Este mes está consagrado al Niño Jesús.

Jubileo Circular. Su Divina Majestad está de manifiesto en la parroquia del Santo Cristo.

Santos Isidoro y Marcelino, mártires; Martiniano y Adelardo (o Abelardo) abad, confesores; Santas Edelmira, virgen y Emma, viuda.

San Isidro fué natural de Sevilla de ilustre familia que interesada en la educación del niño según las máximas de la religión Cristiana hizo desde luego eficaces sus deseos mediante sus buenas disposiciones.

Aplicado a las ciencias naturales hizo en ellas maravillosos progresos de modo que ya en su juventud estuvo reputado por uno de los hombres más sabios.

Por su extraodinario mérito fué elevado a la dignidad de prelado en la ciudad de Zaragoza con general aplauso. Colocado en esta silla no es fácil explicar la conducta de este varón apostólico, mostrándose desde luego como padre y vigilante pastor en el cumplimiento de su ministerio episcopal.

En fin, San Isidro padeció martirio y murió el día 2 de enero del año 466. Su sagrado cuerpo se venera en Ibiza con el mayor culto.

HERMOSA OBRA DE LAS MISIONES EN LOS DIVERSOS BARRIOS DE LA HABANA

Improba labor para contrarrestar la desproporción que hay entre el aumento de población y el número de templos

No es sólo al Estado a la Iglesia le han sobrevenido grandes problemas con el ensanche rápido e increíble que han tomado las modernas ciudades. No siempre ha podido ésta, unas veces por falta de previsión, otras por falta de recursos multiplicar sus iglesias en proporción al crecimiento de la gran ciudad.

En casi todas las grandes urbes, pero sobre todo en los países llamados latinos esa desproporción es enorme. La Habana es una de las ciudades del mundo que acusa mayor desproporción entre el aumento de la población y la fabricación de iglesias.

He ahí que la obra de las Misiones Parroquiales haya tomado la resolución de suplir esa deficiencia dando misiones parciales en los barrios diversos de las parroquias que forman lo periferio de la ciudad, formada por barriadas que por sí solas debieran ser parroquias, si los recursos económicos y la suficiencia de sacerdotes no fueren tan escasos.

Los P. P. del Inmaculado Corazón de María han dado ya tres misiones en otros tantos barrios de los alrededores de la Habana, consiguiendo ópimos frutos dado el estado de ignorancia religiosa en que habitualmente viven esos creyentes.

¿Hasta donde llega ese abandono? Un dato recogido del informa oficial del barrio de Gavilán dice que se hicieron 36 bautismos de adultos. La gente empieza ya a abandonar hasta el bautismo.

Recopilemos los datos de estas misiones.

GAVILAN. — P. Misionero, Rvdo. P. Amado Andonegui, quien comenzó la misión el 14 de Diciembre para terminarla el 21 de Diciembre. Personas mayores que asistían a la misión 210.

Confesiones, 179.
Comuniones, 150.
Niños al catecismo, 165.
Bautizos de adultos 36.
Primeras comuniones de niños, 18 y
Matrimonios legalizados, 8.

Bajo la dirección del celoso párroco P. Sebastián Hernández trabajan en la catequesis los diligentes Stos. Zoilo Morales y Dolores Rosquete.

POBLADO DEL CALVARIO

Empezó la misión el 7 de Diciembre terminando el 14 del mismo mes. dada por el Rvdo. P. Prudencio Lerena del Inmaculado Corazón de María, no siendo la concurrencia muy numerosa.

Personas mayores que asistían a la misión, 75.
Confesiones, 56.
Comuniones de personas mayores, 67.
Niños al catecismo, 78.
Bautizos de adultos, 8.
Primeras comuniones, 8.

El Rvdo. Sr. Cura Párroco se lamenta de la deficiencia de colegios católicos en estas barriadas, siendo sin duda esa una de las causas de la ignorancia religiosa.

Todavía faltan otras misiones en la parroquia del Calvario misiones que unidas a los esfuerzos del P. Sebastián dejarán recuerdo en tales barrios.

Los mismos P. P. del Corazón de María comenzaron el 4 de Enero otra misión en el reparto Mendoza de la Víbora, y el 11 en Batabanó, revelándose como apostólicos trabajadores a penas han aparecido en la Habana.

Todavía no los conoce nuestra ciudad y ya están evangelizando el campo con sus sudores, dando una prueba al señor Arzobispo de los altos ideales en que se inspiraron al solicitar su establecimiento en la Diócesis de la Habana.

Nuestra ciudad no debe olvidar este gesto de los P. P. del Corazón de María el día que ellos hagan un llamamiento para levantar su iglesia en el Cerro, que sea cuartel general de esos guerrilleros de Cristo.

¡Bien por los P. P. del Corazón de María! Ellos saben que Cuba está regada con la sangre de su fundor el V. P. Claret.

H. CH

GRAN REPARTO A MAS DE 600 POBRES HECHO EN LA IGLESIA DEL CARMEN

Las conferencias de señoras, de San Vicente de Paul, de la citada parroquia, obtuvieron otro señalado triunfo.

Un nuevo y ruidoso triunfo ha sido el obtenido por las Conferencias de Señoras de San Vicente de Paul de la Parroquia de Nuestra Señora del Carmen, con motivo del tradicional Reparto de Navidad, en el que fueron socorridos más de 600 pobres además de las 50 familias que sostienen semanalmente con sus limosnas.

Desde hora temprana una numerosa muchedumbre se congregaba ante el Convento de los Padres Carmelitas.

A las nueve de la mañana, dió comienzo el reparto, bajo la presidencia del P. Cristobal, P. José Vicente y la Directiva de las Conferencias formada por Carmelina de la Torriente Viuda de Fargas, Presidenta; Marcelina de la Rosa Viuda de Palacio, Vice; Rosa Ma Andreu, Viuda de Campos, Secretaria; Doctora Calzadilla, Vice; Agustina Rubio de Martínez, Tesorera; Antonia Díez de Vega, Vice; Nieves Fernández Viuda de Avendaño, Directora del Ropero; P. José María de la Virgen del Carmen, Director; Visitadoras: María Teresa Alentado, María Villaoz Viuda de Pons, Mercedes Menéndez, María Hedman, María Leonor Valdés, Luisa Bermudez y las Presidentas de Honor, América Arias Viuda de Gómez, Marianita Seva de Menocal, María Teresa Ripoll de Calle y Margarita Zayas de Cuéllar.

En perfecta formación fueron desfilando por ante la presidencia, los 600 pobres y recibiendo de manos de las señoras de la misma los paquetes objetos del obsequio.

Cada paquete contenía abundante cantidad de azúcar, arroz, frijoles, leche, guayaba, ropa, etc.

La legión de menesterosos recibían sus donativos con demostraciones de gratitud hacia sus benefactores.

Cerca de dos horas duró el desfile de aquella pléyade de menesterosos a quienes las conferencias de señoras del Carmen socorren tradicionalmente dos veces al año.

Merecen un elogio especial por la labor que día tras día llevan a cabo, el P. José María y muy especialmente las señoras Viudas de Fargas y de Avendaño.

Se obsequió también con una preciosa y valiosa canastilla al niño o niña que naciera en la noche del 24 o 25.

El acto terminóse con breves palabras pronunciadas por el P. José Vicente, quien felicitó a las damas componentes de las Conferencias por la labor caritativa que vienen llevando a cabo y las exhortó a que cada día trabajasen con más tesón y entusiasmo a fin de que fuesen también mayores las necesidades que pudiesen socorrer.

A los acordes del Himno Nacional se terminó tan hermoso acto de caridad cristiana.

Necesario es que el comercio, las personas pudientes y caritativas contribuyan con su óbolo por pequeño que sea al sostenimiento de esta obra.

Los donativos deben enviarse a nombre de Conferencias de Señoras de San Vicente de Paul, Parroquia del Carmen, Infanta y Neptuno, Habana.

El DIARIO DE LA MARINA felicita sincera y efusivamente a la Directiva de la misma y muy especialmente al Director, P. José María, Presidenta Señora Viuda de Fargas y Directora del Ropero, señora Viuda de Avendaño, por el nuevo triunfo obtenido con el tradicional reparto de Navidad.

Lorenzo BLANCO.

GRAN REPARTO EN S. FRANCISCO

Lo efectuó la Asociación de Nuestra Señora de la Caridad

La Asociación de Nuestra Señora de la Caridad que radica en la Iglesia de los Rdos. P. P. Franciscanos de la cual es Presidenta la caritativa dama señora Elvira Pérez de Erraste y Presidenta de Honor la distinguida dama Silvia Hernández de Rivero, bondadosa esposa de nuestro Director, celebró un gran repartó días pasados socorriendo a más de 400 personas.

Un año lleva de fundada esta asociación y ya su vida es pujante y fuerte, pues en este tiempo hizo dos repartos y atendió otras obras de caridad.

FIESTA RELIGIOSA

Dió principio este acto con una fiesta religiosa con solemne misa cantada, a toda orquesta en la que ofició el Rvdo. P. Apraix Guardian de los franciscanos.

Una nutrida orquesta y voces bajo la dirección del maestro J. Ponsoda interpretó escogidas piezas musicales, estas voces estaban integradas por el grupo de señoritas que dirige el maestro Ponsoda.

La fiesta religiosa tuvo por objeto dar gracias al Dios de Cielos y Tierra por los beneficios recibidos durante el año.

El altar de la Caridad lucía un bello adorno confeccionado con rosas gardenias y claveles, adorno sufragado por la camarera señorita Errasti Pérez hija de la Presidenta.

Numeroso público asistió al acto.

Presidieron esta fiesta la esposa de nuestro director señora Silvia Hernández de Rivero, Elvira Pérez de Errasti la Camarera señorita Errasti y el resto de la directiva.

EL REPARTO

Terminada la fiesta religiosa dió principio el hermoso reparto que hizo la asociación uno de los más importantes que hemos presenciado este año.

400 pobres recibieron el auxilio de la caridad cristiana, desfilaron ante sus protectoras e iban recibiendo en paquetes ropas, víveres y metálico.

Todos ellos con la alegría en sus rostros daban las gracias a sus protectoras por su limosna.

Presidieron el acto el Rdo. P. C. Apraix la Presidenta de honor señora Silvia Hernández de Rivero la Presidenta efectiva alma de esta asociación señora Elvira Pérez de Errasti, la camarera de la Caridad señorita Nena Errasti Pérez, la bondadosa dama señora Luciana Rivero y la Directiva de la Asociación.

Numerosas personas presenciaron el reparto, las que felicitaron a la Presidenta y directiva por su obra de amor y caridad a los pobres.

A esas felicitaciones unimos las nuestras sincera y efusivas.

Lorenzo BLANCO.

PARROQUIA DEL CARMEN

Canastilla de Santa Teresita del Niño Jesús; la regala la señorita Guillermina Errasti y Pérez, a la niña pobre que nazca en las primeras horas del día 2 de enero. Será preferida la de la Parroquia del Carmen. Se exige que los padres estén casados por la Iglesia o dispuestos a hacerlo.

E 2d 1 y 2

UNA SOLA PRUEBA GRATIS
¡¡ ASMÁTICOS !!
LOFAOL
Sólo una muestra a cada persona mediante la presentación de este periódico, en la Droguería Sarrá, mañana.

ESCUELAS PIAS DE GUANABACOA

Fiesta de congregación a Ntra. del Sagrado Corazón de Jesús

Día 3 de enero: A las 7 1-2 p. m. rezo del Sto. Rosario, letanías, Salve y canto de ¡Viva siempre Nuestra Señora!

Día 4 de enero: A las 7 1-2 a. m. misa de Comunión general para los asociados de Nuestra Señora.

A las 9 a. m. misa solemne de Ministros, a toda orquesta y voces, que cantará el M. R. P. José Calonge ex Director de Ntra. Sra. quien celebra en dicho día sus Bodas de Oro de su Ordenación Sacerdotal.

La cátedra sagrada estará ocupada por el Director R. P. José Castelar, Rector del Colegio.

Después de la Misa se hará la Consagración a Nuestra Señora.

SOLEMNES CULTOS EN LAS ESCUELAS PIAS DE GUANABACOA, HOY

La pía unión de los discípulos de Santa Teresita del Niño Jesús, establecida en las Escuelas Pías de Guanabacoa, honrarán a su celestial Matrona en el día de hoy con los cultos siguientes.

Día 2—A las siete y media a. m. Misa de Comunión que dirá el P. Director de la Asociación.

A las nueve Misa Solemne de Ministros; hará el panegírico de la Santita de Lisieux el Rvdo. P. José Castelar, Rector de las Escuelas Pías de Guanabacoa.

A las siete y media p. m. rezo del Santo Rosario y ejercicio del Triduo. Bendición de las rosas que los fieles lleven a la iglesia. Procesión con la imagen de la Santa por los Claustros del Colegio.

Día 3—A las siete y media a. m. Misa de Requiem para los difuntos de la Asociación.

EN LA IGLESIA DE MONSERRATE

Arbol de Navidad a 800 familias pobres el día 4

La Congregación de San Antonio, de la Parroquia de Monserrate, celebrará el Arbol de Navidad en favor de 800 familias pobres, el domingo 4 del actual a las 2 de la tarde.

La Cofradía de la Doctrina Cristiana del mismo templo, llevará a efecto el Arbol de Navidad, en favor de los trescientos niños del Catecismo, el día 10 a las 2 y media de la tarde.

SOCIEDADES ESPANOLAS

Juventud Estudiantil de "Acción Gallega"

Ha constituído su Comité el grupo estudiantil que simpatiza con la candidatura de Acción Gallega. Los elementos del Plantel como los asociados están agrupados en dos núcleos. El grupo Juventud Estudiantil de Acción Gallega ha elegido el primer Comité, que lo integran los jóvenes: Santiago Pérez García, Santiago González, Santiago Pérez Souto, Vicente Díaz, Eduardo Fernández, José Pérez García, Manuel González, Tomás Baladnen, Manuel Pérez y otros entusiastas muchachos.

Como lema de sus aspiraciones manifestaron su deseo de hacer patente que entre la clase estudiantil hay muchos simpatizadores de Acción Gallega y de adherirse a cuanto redunde en bien de la Casa de Salud La Benéfica y del Plantel Concepción Arenal.

Festival "Maravilla" en Toda La Tropical

El Comité organizador del gran festival «La Maravilla del Año», que se celebrará el domingo 4 de Enero, está dando los últimos toques al magnífico programa, que se llevará a cabo en todos los jardines de «La Tropical».

Las orquestas de Belisario López, Los Palau, el Sexteto Cuba de Fernando Collazo y un cuarteto típico son los encargados de amenizar tan grandioso festival.

Además por la proximidad al día de Reyes, serán obsequiados los niños con bonitos juguetes.

La Comisión acordó no hacer recolectas de ninguna clase, y servir la Cerveza gratuitamente a todos los asistentes.

Los señores que deseen llevar meriendas, serán atendidos gustosamente.

Gran Festival Cubano-Canario

Un gran entusiasmo existe entre los amantes de las buenas fiestas, por el magnífico festival cubano canario que se celebrará el domingo 11 de febrero, desde las 8 de la mañana a las 8 de la noche, en los pintorescos jardines de la finca «Cubanacán» en San Francisco de Paula.

Esta fiesta es preparada por la Comisión organizadora del homenaje a Leonor Pérez y según se nos ha informado se está trabajando para que este festival sea el más atrayente y más completo que se haya podido celebrar, ya que su producto se destina a un acto patriótico.

El Comité de Damas del Club «Tenerife» que preside la señorita Candelaria Rodríguez, está laborando intensamente y se reunirá en la presente semana para dsignar a las señoritas que han de figurar al frente de los diversos kioskos y que vestirán trajes apropiados.

Relación de Personas Cuyo Paradero Interesa Conocer el Consulado Español

Antonio Bravo Sánchez, que recibía la correspondencia en el teatro de la Comedia.

Rafael Faura Cobo, que habitaba en la calle de Salud esquina a Dragones, Habana.

Josefa Fernández Fouces, que residía en casa de Don Rafael Ayán.

Cándido Flores García, que habitaba en la calle del Príncipe esquina a la de Hornos.

Juan Bonet Costa, natural de San Antonio Abad (Ibiza.)

Emilio Valdés Blasco.

Lorenzo Caridad, que habita en esta Isla desde hace cuatro años.

Secundino Carral Liaño.

Joaquín Sánchez Capilla, que residía en Santa Clara.

Venancio Fernández.

Valentín Alcaraz Martínez.

Luis Muntané.

Balbino López García, natural de Taboada (Lugo.)

José Rivas Noval.

Francisco Castillo Rosado, que residía en Manzanillo.

Antonio Pons Serra.

José Pellicer Ribas, que residía en Miraflores.

Miguel Fernández Alvarez, que habitaba en el hotel «Bélgica».

María Rodríguez. (La llama su hija Celestina Fernández.)

Salvador Lana Díaz, natural de Parbayón (Santander.)

Dionisio Lanza Díaz.

José Segura Moreno, que habitaba en los altos del café Ariete.

Rafael Serrano Martínez, que tenía su domicilio en Avenida de la República 362, Habana.

Eduardo Jiménez del Pino, natural de Málaga, de unos 50 años de edad.

Francisca Padilla Trujillo.

Angel Castanedo Llano.

Francisco Castañeda García, farmacéutico de profesión; natural de Campo Jara, provincia de Burgos.

Francisco y Lorenzo Ibáñez Vall.

José Ferrer Ripollés, que tenía su domicilio en el barrio de Tamarindo, Habana.

Antonio Rubio Espinosa.

Juan Sánchez Quintana, natural de Benamargosa (Málaga.)

Antonio y Dolores Fernández, que residían en el reparto Almendares.

Juan Armas Sánchez, contratista de obras.

Luis Rosales Morales, natural de Arucas (Gran Canadia.)

José María López García, que habitaba en Bernaza 7, Habana.

Herminio Alonso, que estuvo en la provincia de Santa Clara.

Gador Elena Sánchez, natural de Dalias (Almería.)

Nazario Rodríguez Hernández, que residía en Seborucal.

Antonio Bouzas Boja, natural de Ardimil, en La Coruña.

Antonio Hoyos Cardama.

Francisco Pujol Jiménez, que trabajaba en la casa Singer.

Antonio Alarcón Pérez.

Joaquín Cagide Vázquez.

Ramón Costelo Vilas.

Agustín Muñoz, que habitaba en Güira de Melena.

Fernando Villar Laflor, que tenía su domicilio en la tienda «La Retreta», Habana.

Antonio Reyes Rivera.

Emilio Cano.

Teresa Gorriz Redón.

Eliseo Madarro Rey.

Pascual Esteban Sánchez, su esposa Manuela Bel Massip, y sus hijos Remedios, Román, Bartolo, Eloisa y Manuel.

Victoriano Martín Fernández, natural de Faramontanos (Zamora.)

José Cao González.

Eladio Fragua Barrojo.

Edelmiro Pinal, que habitaba en Zanja número 79.

Mariano Jordana, natural de Zaragoza.

Señor Aguirre, natural de Guecho (Vizcaya) dedicado a negocios de tabaco.

Policarpo Lafon Cortes.

Habana, 27 de Diciembre de 1930.

Ernesto FREYRE,
Cónsul General de España.

El Directorio de los Regionalistas

Ha celebrado una reunión interesante el Directorio del Partido Regionalista de socios del Muy Ilustre Centro Gallego, a cuyo acto asistieron todos los Presidentes de los Comités.

Presidió el Sr. Narciso Ma. Rodríguez, tratando distintos asuntos relacionados con la labor electoral. Acordaron hacer todas las gestiones que estén a su alcance, para ver si por todos los medios legales posibles pueden lograr que la poderosa sociedad galiciana celebre sus elecciones en el corriente mes. Se recomendó a los presidentes de Comités que mantengan vivo el entusiasmo de simpatizadores del Partido Regionalista.

Centro Vasco

He aquí el programa de la velada literario-musical que se efectuará en los salones del Centro Vasco, Paseo de Martí 125, altos, en honor de los socios, conmemorando el septimo aniversario de su fundación, el domingo

1.—Sinfonía por la orquesta que dirige el señor J. Pellicciari.

2—Breves palabras del séptimo aniversario de este Centro por el señor F. C. Rodríguez.

3.—El cuadro de declamación del Centro Vasco que dirige el señor E. Graciani, pondrá en escena el juguete cómico en un acto y en prosa de Vicente G. Paesa, «Los Salmonetes», con el siguiente reparto:

Clará, señorita María A. Ferrerus; Rufa, señora Anita Portuñy; Salustiano, señor Emilio Graciani; Cordero, senor Angel Iglesias; Pepito, señor Atilano Sanz.

Apuntador: señor A. Pereira.

El vestuario y caracterización por la afamada Casa Pilar.

4.—Gran tango argentino bailado por los precoces artistas hermanos Barranco, acompañados por la orquesta del señor J. Pellicciari.

5.—Romanzas por el tenor Juanito Mendizábal.

6.—Mi Canto de Amor de Santos Menéndez (estreno) por la gentil diva señorita M. Garisoain, acompañado al piano por su autor señor Santos Menéndez.

7.—Polvera, fox cantado y bailado por los niños hermanos Barranco.

8.—Romanzas por la gentil soprano señorita Josefina Rodríguez, acompañada al piano por el director del laureado Orfeón señor G. Araco.

9.—Ballet clásico El Dios Azul por la pareja de baile Los Argentinitos; acompañados al piano por el profesor señor Santos Menéndez.

10.—Duetto cómico La Niña de los Besos por la señorita Margarita Garisoain y el señor Emilio Graciani.

11.—Braskeway, número americano de novedad, por los hermanos Barranco, acompañando la orquesta del señor J. Pellicciari.

12.—Canciones cubanas (duo) por las señoritas Fefa de Castro y Graciela Palazuelos, acompañados al piano por el profesor señor Germán Araco.

13.—La murga gaditana de Las Musas Latinas por el quinteto cómico Los Napolitanos acompañados por la orquesta J. Pellicciari.

Los Regionalistas del Centro Gallego

Previamente citados se reunieron los señores Antonio Reymondez, Manuel Saco, Severino Vilas, Maximino Matalobos, Emilio Porto, Jesús Paradela, Francisco Carracedo, Secundino Valcárcel, Gumersindo Iglesias, José M. Loureiro y Waldino Rodríguez para constituir el Comité «Unión Estradense», para luchar en el Partido Regionalista para las próximas elecciones del Muy Ilustre Centro Gallego, que han de celebrarse el domingo 4 de Enero de 1931.

El señor Reymondez, en declaraciones altamente patrióticas expuso el fin de la reunión, e inmediatamente se procede a la constitución del Comité, que quedó integrado en la siguiente forma:

Presidentes de Honor: Ldo. Secundino Baños, Francisco Pego Pita y Narciso M. Rodríguez.

Presidente efectivo, Gumersindo Iglesias; Primer Vice Presidente, Francisco Carracedo; Segundo Vice Presidente, Maximino Matalobos; Secretario, José Loureiro García; Vice secretario 1o., Waldino Rodríguez; Vice secretario 2o., Leandro Vilariño; Tesorero, Florentino Terzado; Vice-tesorero, Jesús Paradela y Director Político, Antonio Reymondez.

Vocales. — Señores:— Severino Vila; Manuel Saco; M. Fernández; Manuel Vicente; Emilio Porto; José Terceiro; José Campos; Ernesto Torres; José M. Loureiro; Gumersindo Nodar; Eleuterio Neira; Antonio Requeijo; Maximino Loureiro; Manuel Iglesias; Secundino Valcárcel; Manuel Duro; C. Remesar; Manuel Trigo; V. Caramés; M. Castro; Ramón Valiñas; M. Carbón; F. Gestoso; José A. Saco; José Coto; Manuel Andión; Manuel Pose; E. Cemente; A. Fondovila; M. Remesar; M. Piñeiro; A. Rey; B. Remesar; Camilo Val; F. Pereiras; F. Vieites; José Clemente; José López; Manuel Amor; G. Neira; J. Villaverde; Manuel Ulla; José Rey; Collazo; Angel Brea; C. Matalobos; J. Rozados; J. Caramés; Jesús Bascuas; L. Constela; J. Barros; Pedro Otero; A. Neira; Manuel Durán; Serafín Chao; Gumersindo Iglesias y Pedro Bernardez.

JARDIN «LA ISLA»

Ha quedado constituído el Comité de 12 y 23 Jardín «La Isla» perteneciente al Partido Regionalista Gallego, que comprende a los elementos de la Candidatura No. 2 y Unión Gallega, para luchar en las próximas elecciones del Muy Centro Gallego, Comité que está formado por los señores siguientes:

Presidentes de Honor, Francisco Pego Pita; José Bargueiras; Narciso M. Rodríguez y Juan A. Alvarez.

Presidente efectivo, Manuel Fernández; Vice Presidente 1o., Manuel Pérez; Vice Presidente 2o., Dimas Rivas; Secretario, Celestino Bargueiras; Vice secretario, Alejandro González; Tesorero, Ramiro Collazo y Vice tesorero, Juan Iglesias.

Vocales. — Señores: — Manuel Paz; Antonio Paz; Daniel Otero; Joaquín Mouriño; Argemiro González; Dionisio Martínez; Ramón Pereira; Pedro Cabo; Rosendo Vázquez; José Flores; Pedro Fernández; Antonio Vázquez; Pío Blanco; Manuel González; José A. Seibane; José Martínez; Manuel Salgado; Antonio M. Penabad; Eduardo García; Francisco Vigo; Patricio Rodríguez; Pablo Vispo; Francisco López; Jesús Vázquez; Francisco Teijeiro; José María Canto; Luis Pérez; Manuel Rodríguez; José Fernández; José Bargueiras; Antonio Docal; Manuel Pardo; Eliseo Albuín; Alejandro López; Justiniano López; Cándido Bouso; Vicente Alvarez; Ramón Quintero; Victoriano Collazo; Manuel Collazo; Juan Iglesias; Manuel Liste; Aurelio Conde; Esteban Blanco; Jesús Loureiro; Juan Pereiras; Antonio Brey; Nicanor Pérez; José García; José González; Antonio V. Veiga; José M. Fontao; Manuel Ventura; Ramón Gómez; Ramón Docal; Vicente Pérez; Juan Flores; Juan Gallego; Jesús Fernández; Vicente Graña; Amable Fernández; Santos Fernández; Jesús Paz; José María Paz; Avelino Castro; Constantino Veloso; José García; José Pereira; José Leivas; Francisco Fernández; José Bouza; Eugenio Fuentes; José Bouza González y Alfredo Torreiro.

Cien Familias han Sido Socorridas

La Congregación de Jesús Crucificado hizo esa obra

Por iniciativa del Padre Camarero, S. J. Director de la Congregación de Jesús Crucificado y su Madre Dolorosa, ésta, en tres días organizó una distribución de víveres, ropa y frazadas a cien familias pobres.

La popularidad del Padre Camarero y la actividad de la Directiva, reunió una cantidad asombrosa de víveres, que fueron a aliviar a cien familias, que han podido, merced a esta activa caridad del Director, Directiva y Celadoras, celebrar la Natividad del Señor.

Después de los abundantes víveres recibidos se les distribuyó ropa y frazadas para cubrir sus ateridos cuerpos de frío.

Se llevó a cabo la distribución en la sala de juntas de la Iglesia de Reina por las señoras de la Directiva y Celadoras.

Se atendió de modo especialísimo a los pobres de la Congregación.

Siempre el Padre Camarero, sembrando el bien entre los pobres y los huérfanos, cuyas bendiciones son su mejor recompensa.

BELLA FIESTA DEL CATECISMO

La presidirá el Arzobispo y se efectuará el domingo, 4

A LAS TRES P. M.
PROGRAMA

Paso doble Pastorela.
Saludo al Prelado.
Poesías, Escenillas, Diálogos entreverados con alegres villancicos y con el clásico "Qué Juanito el de Isabel".
Números extraordinarios.
La Virgen Hilando, (Canto y piano). (Señorita Catequista Gisela Guerra y Ortiz).
"Una vez que fué a la fuente", (Poesía por la señorita Catequista Carmen Caborcías).
"Heraldos de Jesús" (Cinta cinematográfica hablada...)
"La Nana", (Canto y piano) (Por el niño José García).
Premios: rifas de juguetes, muñecas y vestidos. Reparto de cartuchos.

EN PAULA HABRA HONRAS FUNEBRES

El Administrador del Hospital de Paula, sito en Arroyo Apolo y Párroco de la feligresía de igual nombre, doctor Alfredo Llaguno y Canals, invita al clero y fieles a las solemnes honras fúnebres que por el eterno descanso de su amantísima madre, la señora Rosario Canals de Llaguno, se celebrarán en la Iglesia de Paula, el día 7 del actual a las 9 de la mañana.

LA CONGREGACION DE LA ANUNCIATA

El domingo celebrará el 56 aniversario de su fundación

El próximo domingo, celebra la Congregación Mariana de la Anunciata, el 56 Aniversario de su fundación los siguientes actos:

A las 7 1-2 a. m. Asamblea general en el edificio social.

A las 8 a. m. Misa y Comunión general en la Iglesia de Reina.

Predicará el Director Padre Esteban Rivas, S. J.

A las nueve desayuno en la casa social.

A las 2 1-2 de la tarde, gran Arbol de Navidad en favor de los mil doscientos niños del Catecismo, al cual se invita especialmente a los congregantes, a los cuales se les suplica encarecidamente remitan al Director o al Presidente general algún aguinaldo para esos niños.

Pueden enviar ropa, calzado, juguetes, dulces o con qué poderlos comprar.

También se pasa a recogerlos a domicilio avisando al expresado Director a Reina 145 o al Presidente, Campanario 156.

EL ARCEDIANO DE SEGOVIA, FALLECIO

Fué cura de la parroquia del Santo Angel de la Habana

El estimado y bien querido católico Licenciado Don Agustín Pemchet, nos comunica en atenta carta la siguiente noticia:

"El R. P. Doctor Evaristo Martínez, Arcediano de la Catedral de Segovia (España), y muy amigo mío, ha muerto en Oviedo a los 81 años de edad, dirigido espiritualmente por el R. P. de la Compañía de Jesús Santana hijo de Cuba, al que era muy afecto el desaparecido. El fué Cura propio de la Parroquia del Santo Angel de la Habana.

Suplico a usted haga propaganda para que obtenga el mayor número de sufragios.

No se olvide de pedirlos en el Arzobispado, al Cura del Santo Angel el bondadoso Monseñor Abascal y a los P. P. Jesuítas, a los que era muy adicto".

Queda, pues, hecha la petición en favor de un sacerdote, que ha desempeñado la Cura de almas en Cuba, y que ha muerto auxiliado y bendecido por un sacerdote cubano.

Descanse en la paz del Señor el Arcediano de Segovia y Ex-Párroco del Angel.

G. B.

El Club Cosmopolita Celebrará su Fiesta

El Presidente del Club Cosmopolita, ha obtenido el permiso correspondiente para poder celebrar su fiesta en «La Tropical», el domingo 4 del actual.

Así nos ruega el señor Sánchez que lo hagamos saber a los socios, para que se dispongan a pasar un día agradable. Esta fiesta había sido suspendida en dos ocasiones, pero habiéndola autorizado el señor Secretario de Gobernación, como dejamos dicho se llevará a cabo el domingo en los magníficos jardines de «La Tropical».

Dos orquestas y un Sexteto tendrán a su cargo los bailables que figuran en el extenso programa aprobado por la Comisión de Fiestas.

Agentes para Anuncios en EUROPA.
E. BOURDET & Cie
antes DAVIGNON, BOURDET & Cie
9, Rue Tronchet, PARIS
19, 21, 23, Ludgate Hill, LONDRES

COMISION ORGANIZADORA DE LA CAJA DE AHORROS DE LOS SOCIOS DEL CENTRO ASTURIANO

AVISO

Los miembros de la Comisión reorganizadora nombrados en Junta General verificada el 2 de Octubre último, citan por este medio a los señores Socios Suscriptores y Depositantes a Invertir de esta Caja de Ahorros para un cambio de impresiones que habrá de verificarse en el Salón de Actos del Palacio del Centro Asturiano de la Habana, mañana sábado, día 3, a las ocho y media de la noche. En ese cambio de impresiones dará a conocer la Comisión los planes desarrollados y las gestiones realizadas. Se ruega la presentación de la libreta correspondiente.

Habana, Enero 2 de 1931. — Por la Comisión: **Marcelino Cantera; Benjamín Menéndez; Nicanor Fernández; Abelardo López; Nicolás Menéndez; Fernando Lobeto; Higinio González Mayo.**

Casino Español de la Habana

SECRETARIA

Por acuerdo de la Junta Directiva y a tenor de lo estatuido en la escritura de 9 de Agosto de 1912 se ha dispuesto que a partir de esta fecha se satisfaga el Cupón número 36 de los Bonos Serie B. vencido ayer, correspondiente al Emprésito de $110.000 oro español, cuyo importe es de TRES PESOS en la indicada especie monetaria, equivalente a DOS PESOS SETENTA Y DOS CENTAVOS MONEDA OFICIAL.

El referido Cupón, será satisfecho a su presentación, por la Casa Banca de los señores N. Gelats y Cia.

Habana, 2 de Enero de 1930.

JOSE F. FUENTE
Secretario.

3d-1-3.

M.E.C.D. 2016

PARA FLORES
Milagros
FLORES
PRADO ONCE
A-9693 A-9694 A-9686 A-0694

¡No estoy bien!...

«Me faltan fuerzas, energías y buen humor; me siento cansado, débil y agotado; no puedo dormir y mi cerebro está débil y cansado. ¡Todo me asusta!»

¡SU POBRE NATURALEZA PIDE AYUDA!

La afamada CEREBRINA DE ULRICI DA vitalidad, potencia y fuerza

The Ulrici Medicine Co.
New York

VESTIDOS A PLAZOS

$20.00 Vestidos de seda hechos o mandados a hacer en los colores de moda. Entrada 3.00, el resto en cómodos plazos. También tenemos abrigos y vestidos para todos los gustos

LYON Casa de Modas

AGUILA 121, entre SAN RAFAEL Y SAN JOSE

MUSICA Y MUSICOS

Como todos los conciertos que ofrece la Sociedad de «Antiguos Alumnos de Blanck» el correspondiente al cuarto trimestre celebróse con el mayor éxito. Fué en la «Sala Espadero» el martes por la tarde.

Ante una muy numerosa concurrencia hicieron gala de sus facultades artísticas la señorita Elvira Berenguer, que cantó el Racconto de Mimí Boheme) y canciones de Sibella y Buzzi-Peccia, y Virgilio Diago, notable violinista que interpretó La Folia de Corelli y otras obras de Cotonet, Pente y Strube. Ambos fueron muy aplaudidos.

Ernesto Lecuona, nuestro celebrado pianista y compositor, cerró la tarde con broche de oro, ejecutando al piano sus «Malagueña», «Danza de los Ñañigos», «Y la negra bailaba» y el «Vals en La bemol». Huelga anotar lo aplaudido que fué el popular artista.

Un nuevo éxito para la sociedad de Antiguos Alumnos de Blanck y su Presidenta, la admirada pianista Margarita Carrillo de Losa.

El domingo próximo, de 6 y media a siete y media de la tarde, por la emisora CMC de la Cuban Telephone Company, hará su transmisión mensual el Conservatorio Internacional, que dirige la Sra. María Jones de Castro.

Es este el segundo de una serie de conciertos que dicha institución ofrece, el primer domingo de cada mes.

Dedicado está el que nos ocupa, a dos famosos compositores: Juan Sebastián Bach y Jorge Federico Haendel. Un grupo de alumnos y profesores del mencionado Conservatorio ofrecerán varias de sus obras. No hemos podido evadirnos al ruego de la gentil directera, Ma. Jones de Castro, de pronunciar una breve conferencia sobre la vida de estos dos grandes músicos alemanes. Mis excusas anticipadamente...

Münz (y no Muñiz) el pianista polaco notabilísimo que nos visita, ofrecerá en su recital del domingo próximo en el Encanto, el Aria y treinta variaciones de Bach-Busoni, obra de prueba para un artista del piano y estrenará en Cuba la «Suite Antique» de Joseph Hofmann. Figuran también en su interesante y «melódico» programa los nombres de Liadow, Debussy, Schubert, Chopin y Liszt. En un magnífico «Steinway» dejará oir Mieczyslaw Münz a nuestros entusiastas de la música, diversas composiciones de esos inmortales creadores.

Las localidades están a la venta en el Teatro Encanto, aunque también pueden solicitarse llamando al F-1390. Existe mucho interés por oir a Münz, quien es un verdadero poeta del piano.

A mis bondadosos lectores, a mis amistades todas, a los músicos de Cuba, deseo muy de corazón un 1931 próspero y lleno de optimismo.

N. E.

CONSEJOS MEDICOS

Por el Dr. PEREZ BOUDET

Ex-interno del Hospital de Emergencias. Médico del Departamento Forense de la Ciudad de la Habana. Especialista de las afecciones del Aparato Digestivo. GABINETE: Prado 33, altos. Teléfono A-7490.

(Diríjase la correspondencia al DIARIO DE LA MARINA, Prado 103, Dirección)

SEÑORITA RODRIGUEZ (Sancti Spiritus)

Me es imposible el contestarle en privado, dado el poco tiempo de que puedo disponer; si usted lo desea, para mí sería de muchísimo gusto el complacerla, pero por este medio. Puede ponerse un pseudónimo y repetirme sus preguntas que le contestaré inmediatamente.

FREDESVINDA (Santiago de Cuba).

Para lograr lo que desea, tiene que someterse a ejercicios de inspiración y ligeros masajes con hielo en el lugar que me indica, siempre en dirección hacia arriba y además aplicarse dos veces al día agua con alumbre, la que podrá preparar en un litro de agua echándole una cucharada. Complacida.

MERCEDITAS (Santa Clara)

Antes que nada y para tratar su afección como es debido tiene que aplicarse las ámpulas de Tropovarina los días que no tenga su menstruación; de esa manera obtendrá su curación rápidamente. Además le sería de un gran beneficio el tomar dos ámpulas de Hemocitol al día, para restaurar esa sangre que se encuentra perdiendo y al acostarse tomar media tabletica de Isticina. Le recomiendo que este último tratamiento, o sea la Isticina, sea disuelta en una copa de agua.

DESILUSION (Ciudad)

Un consejo que creo ha de darle un resultado muy bueno para su caso: Me refiero a la aplicación de las ámpulas de Tropovarina, alternadas con las de Optarsón. Es menester que se aplique estas inyecciones por espacio de un tiempo no menor de tres meses, suspendiéndolas solamente cuando se presente su menstruación. Verá que el resultado en su próxima sesión ha de ser muy distinto. Complacida y a su entera disposición.

ESMERALDA (Ciudad)

Quiero decirle francamente que si las ámpulas de Surovarina le duelen, como me manifiesta, muchísimo, es porque no están bien puestas, pues esas inyecciones aplicadas en la región glútea con aguja larga, que penetre profundamente a los tejidos de esa región, es indolora completamente. Yo creo que después que se aplique esas doce, debe de descansar una semana para aplicarse igual cantidad. No tema que la puedan engordar, pues no son para ello; lo que sí notará es que hará desaparecer ese estado nervioso que hoy la desanima. Debo decirle que su útero se encuentra desviado; dudo mucho el que pueda tener familia, pero para ello es necesario el practicar un reconocimiento directo de su caso, sin cuyo requisito es imposible el saberlo. Queda complacida.

PELETERIA "LA BOMBA"
MANZANA DE GOMEZ-TEL.A.2989-APARTADO 936.

Juguetes

Hemos recibido millares de juguetes de los más modernos y en todas las calidades imaginables.

Muñecas muy finas e irrompibles. Automóviles, Cigüeñas y coches. Aeroplanos y botes motores. Escopetas última novedad. Cines de todas clases. Juguetes científicos de armar. Rompecabezas, mosaicos, etc. Y todos los juguetes imaginables en la mejor calidad y al más bajo precio.

Visite nuestra exposición en "La Moderna Poesía". Tenemos un "Catálogo especial ilustrado", que remitimos a los clientes del interior, al recibo de 20 centavos para el certificado.

REGALOS PARA AÑO NUEVO Y REYES

También tenemos artículos de fantasía, para caballeros y señoras, plumas de fuente de las afamadas marcas "Parker", "Waterman", "Schafer" y "Conclin", todo a los mejores precios, así como libros de lujo, encuadernados primorosamente y muy propios para regalos. Antes de comprar su regalo visite nuestras dos casas: "La Moderna Poesía" y "Cervantes", en la seguridad de que hallará lo que necesite.

LIBROS PARA NIÑOS

Generalizada ya la costumbre de regalar libros de cuentos a los niños, nos permitimos recordar a nuestros clientes que contamos con MILLARES de cuentos de toda clase, para niños y niñas de todas las edades y a todos los precios. Obsequiaremos con un "Catálogo Especial de cuentos a toda persona que lo solicite, bien en nuestras casas, bien por correo, completamente gratis.

LA MODERNA POESIA
Obispo 135. Apartado 605. Tel. A-1171. Habana.

CERVANTES
Galiano 62. Apartado 1115. Tel. A-4958. Habana.

Suscríbase al DIARIO DE LA MARINA

NEVERAS
TRADE MARK
OSOBLANCO
PORCELANA Y ESMALTE
EN MUEBLERIAS Y FERRETERIAS

Los Desarreglos del Estómago se deben a la Acidez.

Ese padecimiento puede dominarse con un tratamiento casero agradable y eficaz

Los desarreglos del estómago, como son, indigestión, dispepsia, gases, acidez, etc., son probablemente en nueve casos de cada diez, causados por exceso de acidez en el estómago que hace fermentar los alimentos y produce gases y da lugar a indigestión ácida.

Los gases distienden el estómago y causan opresión, flatulencia, acedía, mientras que el ácido inflama los delicados tejidos de las paredes del estómago. Eliminense los gases y el ácido y la indigestión no sobreviene.

Para detener o evitar la acidez y la acumulación de gases en el estómago, neutralizar la prematura fermentación de los alimentos, purificar el estómago y librarse de indigestión, tómese una cucharadita o cuatro pastillas de Magnesia Bisurada en un poco de agua siempre que se sienta flatulencia, dolor o acidez después de comer. La Magnesia Bisurada rápidamente purifica el estómago, neutraliza la acidez, hace desaparecer el dolor y produce bienestar.

La Magnesia Bisurada, en forma de polvo o tabletas puede obtenerse en cualquier botica, y tomándola diariamente se mantiene el estómago en perfecto estado permitiéndole desempeñar sus funciones sin la ayuda de digestivos artificiales.

HABANERAS

(Viene de la Página CINCO)

PETICION DE MANO

MARINA GONZALEZ CUZON

Grata la noticia.

De un nuevo compromiso.

Es el de la señorita Marina González Cuzón y el joven Fidel Vascó y Masset.

Una señorita encantadora.

Joven y bonita.

Su elegido es uno de los ingenieros que están construyendo el nuevo acueducto de Santiago de Cuba.

Fué formalizado oficialmente el compromiso por el señor Manuel Saavedra, tío del expresado joven, ante los padres de la gentil Marina, los distinguidos esposos Emilio González y Pura Cuzón.

Mi saludo.

Acompañado de mi felicitación.

DE VUELTA A PUERTO RICO

Rumbo a Oriente.

Por el Central.

Salieron anoche el doctor Juan Angel Tió, Senador por Puerto Rico, y su esposa, la distinguida señora Laura Nazario, que vino a esta ciudad después de una ausencia de veintiseis años.

Iban con su hijo, el joven Juan Angel Tió y Nazario, apuesto y simpático.

Seguirán viaje.

Con dirección a Puerto Rico.

En el vapor **Presidente Machado** embarcarán mañana en el puerto de Santiago de Cuba.

Durante su estancia en esta capital fueron huéspedes de los distinguidos esposos Fernando Sánchez de Fuentes y Patria Tió en su elegante residencia de la calle de Aguiar.

Se van muy satisfechos.

Complacidísimos.

OFRENDAS FLORALES

Un acto imponente.

Conmovedor.

Fué el entierro, efectuado en la mañana del miércoles, del respetable caballero Isidro Alvarez Delgado, padre del leal camarada Pablo Alvarez de Cañas, cronista de **El País**, tan popular y tan leído.

Con motivo de la pena que lo agobia, el compañero Alvarez de Cañas ha recibido de la buena sociedad habanera, en la que es tan querido, las más cálidas demostraciones de consideración y afecto.

Numerosísimos telegramas y mensajes de condolencia ha recibido, de los primeros, el del Presidente de la República, General Gerardo Machado.

Fué el sepelio un triste acto en el que estuvieron dignamente representados la alta sociedad habanera, las autoridades civiles y militares, el cuerpo diplomático, la prensa, etc.

El Primer Magistrado de la Nación, así como los Jefes del Ejército y la Marina, enviaron sus ayudantes, quienes presidieron el duelo en compañía del doliente.

Por conducto de la Liga Piadosa han mandado a decir misas por el eterno descanso del bondadoso caballero desaparecido las señoras Condesa de Buena Vista, Marquesa de Justiz y Santa Ana, María Galarraga de Sánchez, Carmelina Laurrieta de Fondon, Ivelina Cabrera viuda de Martínez, Gloria Fernández Marty de Cabrera Macías, Carmen Sánchez Galarraga de Alfonso y Conchita Bandujo de Fronconso, y el señor Juan F. Argüelles y señora.

Muchas y de gran valor las ofrendas fúnebres llegadas hasta la cámara mortuoria.

Una preciosa cruz-sudario ofrenda de su viuda y su hijo. Era de **asters** blancos y morados exquisitamente combinados. En sus cintas se leía: **De tu Anita y Pablo.**

Procedía de **El Clavel**, el edén de los Armand.

Una hermosa corona en tono rojo, estilo **Renacimiento**, de su hermana política, que decía así: «A Isidro: Barbarita».

Una gran corona estilo **Souvenir** de gladiolos rojos y calias del general José Martí y señora.

Una gran corona estilo **Imperio** de Blanca y Hornedo.

Una corona estilo **Gloria** de la Redacción de **El País**.

Una corona estilo **Princess Alicia** de Manuel Coroalles y señora.

Una corona estilo **Pureza** de María Teresa de Varona.

Una corona estilo **Iris** de Blanquita y Alberto Jardines.

Una corona estilo **Luis XV** de la Asociación Canaria.

Una corona estilo **La Reina** de la Sección de Fomento Económico de la Asociación Canaria.

Un cojín estilo **Mikado** de Gregorio del Llano y familia.

Una corona estilo **La Francia** de Eugenio Rayneri y señora.

Una corona estilo **Luis XVI** de María y Fontanills.

Un cojín estilo **Cardenal** de la Viuda de Castellanos.

Una corona estilo **Iris** del doctor Gerardo Gutiérrez.

Un cojín estilo **Mariposa** de Julia Bolade de Entrialgo.

Una corona estilo **Florencia** de Alberto Ruiz.

Una corona estilo **Imperio** del doctor Juan Espinosa y familia.

Un cojín estilo **Venecia** de Dulce María Roberts.

Una corona estilo **In memoriam** del doctor Roberto Quero y señora.

Una corona estilo **Roma** del doctor Manuel Felipe Camacho y señora.

Una cruz de dalias y gladiolos de Luis Angulo Pintado.

Una corona estilo **Fantasía** del doctor Juan de Dios García Kohly y señora.

Una hermosa corona de dalias, gladiolos y pensamientos de Luis Trías y señora.

Una corona estilo **La Reina** de Elvira Maruri viuda de Alvarez.

Una corona estilo **Gloria** de Bernabeu y familia.

Una corona estilo **Renacimiento** de Tomás Felipe Camacho y familia.

Una corona estilo **Tendresses** de Charles López Oña y señora.

Una corona estilo **Roma** de los Empleados de **El País**.

Una corona estilo **Princesa Alicia** de Camilo y Alberto Armand.

Un artístico cojín del doctor Toledo Osés y señora.

Un cojín de Enrique Giró y señora.

Una cruz de Juan Manuel de la Puente.

Una cruz de Virginia y Luis S. Varona.

Un cojín de Mercedes Galindo.

Un precioso cesto de flores del jardín **Milagros**.

Una corona estilo **Habana** de Cao y Pérez.

Una cruz de gladiolos y hortensias del doctor Francisco Carbailo Dou.

Un cojín de Rafael Echevarría y señora.

Una monumental corona de Aurelio Peón.

Una corona de Antonio Ortega Jiménez.

Un corazón de flores de Nena y Arnaldo.

Una corona de Mauricio García y señora.

Un corazón de flores rojas de Carballo y Piñera.

Un cojín de Aguedita Rodríguez Knight.

Una corona del jardín de Magriñá.

Un cojín de Enrique Dolz y señora.

Una corona estilo **Duquesa** de Miguel de Cañas.

Un cojín estilo **Cardenal** de Luis de la Cuesta.

Una corona estilo **Diana** de las Antiguas Alumnas de María Teresa Comellas.

Una corona de René Bolivar y del Junco.

Una valiosa corona con una cruz de José Cape y señora.

Un cojín de Angélica Busquet.

Una corona estilo **La Francia** de Juan Alvarado y señora.

Una corona estilo **Habana** de Manuel Andrés Solís.

Una cruz del Director de **El Hogar** y señora.

Un ramo de la familia Pestana.

Una corona de Antonio Perera y señora.

Una corona de Julio Martínez Díaz y señora.

Una cruz de Elvira Pérez de Erraste.

Una corona del general Alberto Herrera y señora.

Una corona de María Ursula y Ramón Blanco Herrera.

Una corona de Gonzalo Zúñiga y señora.

Un cojín de Mary Morandeyra.

Una corona de Francisco Mestre y señora.

Un cojín de José P. Capote.

Un cojín de F. Pérez y familia.

Un cojín de José Clavijo Torres y familia.

Desde el día de mañana empezarán a recibir visitas de pésame Pablo Alvarez de Cañas y su señora madre.

Sépanlo sus amistades.

(Continúa en la Página NUEVE)

JOYAS · MUEBLES · OBJETOS PARA REGALOS
LA CASA QUINTANA
AVE. ITALIA 74-76. TEL. A-4264-M 2146

Cartel del Día

TEATROS

PAYRET.—Matinee y noche: Revista de sucesos mundiales; Fiel como Penélope; cartones sincronizados; El mundo infame; presentación del espectáculo Li Ho Chang; variedades por Las Golden Girls; Carmen Ortiz y Julio Richards.

PRINCIPAL DE LA COMEDIA.—A las 9: Rosas de Otoño.

MARTI.—Matinee y noche: Revista de actualidades; El niño lindo; números de variedades.

ALHAMBRA.—A las 8: Postales prohibidas; A la conclusión del año. A las 11: Se reviró el verraco.

NACIONAL.—Matinee y noche: Con el corazón en la mano; presentación de Irusta, Fugazot y Demare; concierto típico cubano por la señora María Cervantes de Aulet.

CINEMATOGRAFOS

NORMA.—Matinee y noche: Revista de actualidades; La bestia de la gran ciudad; El temible Thompson.

RIVIERA.—Matinee y noche: Revista de actualidades; Amor salvaje; cintas cómicas.

CUBA.—Matinee y noche: Revista de actualidades; cintas cómicas; El diluvio universal; Piernas inquietas.

SALON ROJO.—Matinee y noche: Revista de actualidades; comedias; Debajo la máscara; El hombre que triunfó.

NEPTUNO.—Matinee y noche: Revista de actualidades; La novia rifada; La aldea maldita.

RIVOLI.—Matinee y noche: Revista de actualidades; El primer beso; Noches de contrabando; cintas cómicas.

VERDUN.—Matinee y noche: Revista de actualidades; La mujer al agua; El mundo infame; La voluntad del muerto.

APOLO.—En función nocturna, Los viejos verdes, por la compañía de Bolito.

CAMPOAMOR—Matinee y noche: Revista de actualidades; Monsieur Le Fox; La rana peluquera; Un jardín zoológico.

TRIANON.—Matinee y noche: Revista de actualidades; La novia rifada.

MODERNO.—Matinee y noche: Cintas cómicas; Una aventura en el mar; Romance.

WILSON.—Matinee y noche: Revista de actualidades; El precio de un beso; Fiestas a domicilio; El balcón de los aires.

INGLATERRA.—Matinee y noche: El precio de un beso; Jaulas y maulas; La Rapsodia del Recuerdo; cintas cómicas.

UNIVERSAL.—Matinee y noche: Revista de actualidades mundiales; Secretos de Oriente; Ambición de lujo; episodios de Los mendigos misteriosos.

RIALTO.—Matinee y noche: Revista de actualidades; Oriente y Occidente; cintas cómicas.

LARA.—Matinee y noche: Revista de actualidades; Hombres sin mujeres; La sangre habla; ¿Con quién hablo?

REGINA.—Matinee y noche: Revista de actualidades; La Escuadrilla de la Aurora; La canción del desierto.

IMPERIO.—Matinee y noche: Revista de actualidades; La Indomable; Radiomanía; El fantasma verde.

DINERO
Sobre joyas en todas cantidades
"LA IDEAL"
La que más paga y menos interés cobra.—Neptuno e Industria.
Teléfono A-9783.

TRIANON

En gamuza carmelita combinado con reptil carmelita (imit.)
En gamuza negra combinado con reptil negro (imit.)
$8.50
Tacón alto y mediano.
TENEMOS EN CHAROL COMBINADO VARIOS MODELOS REBAJADOS POR ESTAR DESURTIDOS DESDE
$3.50 en Adelante
A. Alvarez.
Hnos. Alvarez. NEPTUNO Y SAN NICOLAS. Teléf. A-7004

El mayor peligro

en los niños pequeños es una afección catarral, evítelo dándole Elíxir Drosel, que vigoriza el organismo, salva en otros casos la vida de su hijo, cura positivamente y es un profiláctico poderoso.

Quien dice hermosos dientes, dice: Dentol....

EL DENTOL (agua, pasta y polvo) es un dentífrico que, además de ser un excelente antiséptico, está dotado de un perfume muy agradable.

Fabricado según los trabajos de Pasteur, destruye todos los microbios nocivos de la boca, impide también y cura seguramente las caries de los dientes, las inflamaciones de las encías y de la garganta. En pocos días da a los dientes una blancura resplandeciente y destruye el sarro.

Deja en la boca una sensación de frescura deliciosa y persistente. Ejerce su acción antiséptica contra los microbios de la boca durante 24 horas, por lo menos.

Empleado puro con algodón, calma instantáneamente los dolores de dientes más violentos.

La PASTA DENTOL se vende en cajas de vidrio y en pomos modelo grande y chico.

Dentol

"D" — Depósito General: Maison FRERE. — 19 Rue Jacob, París.

REGALO.—Devolviendo este anuncio a J. Pauly & Co., Apartado 2143, Habana, indicando con claridad su nombre y dirección, recibirá gratis un tubo de Pasta DENTOL.

Tome Vd. advertencia a tiempo

El descuidar las advertencias de la naturaleza es descubrirse a la ruina total de su buena salud. El dolor incómodo de hoy se hará mañana la tortura tulliente. ¿Espera pues de buena gana la pérdida total de la buena salud?

REUMATISMO
LUMBAGO
CIATICA
DOLOR DE CINTURA
NOCHES DESVELADAS
AFECCIONES DE LA VEJIGA
PERDIDA DE VIGOR
DOLORES EN LAS COYUNTURAS

Estas enfermedades descubren

DOLOR DE RIÑONES CRONICO

Dolor de riñones significa que los venenos y bacterias dañosas que, normalmente pasan del cuerpo, están retenidos encarcelados. Gradualmente, día por día, los venenos se acumulan, los cuales descuidados, estropearán en tiempo sus fuerzas causando los horribles dolores que se llaman el reumatismo, lumbago, ciática, afecciones de la vejiga, etc. En la región lumbar se siente un dolor sordo o vivas puñaladas. Las coyunturas hinchan penosamente. La tez se hace pálida y manchada. Los contornos de los ojos se hinchan. La alegría y el placer desaparecen.

Las Píldoras De Witt han sido remedio cierto, seguro y eficaz en los casos del dolor de cintura, dolores reumáticos, afecciones de los riñones y desórdenes en la sangre.

No hay misterio respecto a las Píldoras De Witt, es un remedio de confianza que su farmacéutico puede recomendarle con toda seguridad. Compre un frasco, tome dos píldoras al acostarse y una antes de las comidas. Persevere y se curará para quedar curado. Consiga hoy una cantidad. No acepte ningún substituto, sino si desea la buena salud exija las Píldoras De Witt, el remedio con una garantía.

LEA ESTOS TESTIMONIOS CONVINCENTES

Sr. Ana Correa de Montoza, Segovia, Colombia, escribe:—"Hace ocho años comencé a sentir dolores en mi espalda llegando gradualmente a las rodillas y coyunturas; y aunque ensayé toda clase de remedio no podía lograr alivio. Ví un anuncio de Píldoras De Witt y al perseverar con el tratamiento mis dolores empezaron a desaparecer para volver nunca. Ojalá que todos los que sufriesen de esta manera ensayarían las Píldoras DeWitt."

Sr. Pedro J. Calderón, Banco, Chontales, Nicaragua, dice:—"Estoy muy satisfecho de poder escribir, diciéndole los resultados maravillosos que he conseguido por el uso de sus famosas Píldoras De Witt. Hace años que comencé a sufrir dolores en la espalda que poco a poco se hacían peores. No pude encontrar ningún remedio para darme alivio hasta que me aconsejó ensayar las Píldoras DeWitt. Después de dos o tres dosis observé una mejoría notable y solamente tuve que tomar dos cajas para aliviarme completamente. Ya gozo de la perfecta salud."

PUEDE PROBAR LAS PILDORAS De WITT GRATIS

Para que Vd. no pueda dudar de lo que las Píldoras De Witt pueden hacer para Vd. le enviaremos un suministro de ensayo. No espere más. Envíe su nombre y dirección a E. C. De Witt & Co. Ltd., Croydon, Londres, Inglaterra, y recibirá un suministro gratis de ensayo de este remedio seguro.

PARA REUMATISMO DOLOR DE ESPALDA LUMBAGO CIATICA

PILDORAS DeWITT
PARA LOS RIÑONES Y LA VEJIGA

PARA TODAS LAS AFECCIONES DE LOS RIÑONES Y LA VEJIGA

M.E.C.D. 2016

COMEDIA

DIA DE MODA A LAS 9.15

ROSAS de OTONO

por

ANTONIA HERRERO

CINEMATOGRAFO

INVESTIGALOR

DUQUESA DE ALBA:

Su voto para Ramón Navarro llegó tarde. Sírvase darme su dirección para mandarle el Cine Mundial a cambio de la foto de Gary Cooper.

LECTORES:

Una de mis Lectoras tiene una foto de Antonio Moreno para cambiar por otra de Norma Talmadge. Si alguno se interesa puede avisarme.

OLIMPIA CRESPO:

Tengo mucho gusto en darle el reparto de "Olimpia".
Capitán Kovacs: José Crespo.
Olimpia: María Alba.
Princesa Eugenia: Elvira Morla.
Condesa Lina: Carmen Rodríguez.
Alberto: Juan de Homs
General: Juan Aristi.
Coronel Krehl: Luis Llaneza.
Burgomaestre: Gabriel Rivas.

HONEY:

Puede mandarme las fotos que ofrece a cambio de los Cinelandias.

EL PRINCIPE ROJO:

Puede mandarme los Cinelandias correspondientes a los meses de Octubre y Diciembre para cambiar por seis retratos de artistas. Ademas un Cine Mundial para cambiar por otras tres que tengo en mi poder. No olvide su dirección.

LECTORA FIEL:

Los artistas que me manda son los siguientes: Número 1, Ruth Hurst. Número 3, Ruth Elder. Número 4 creo que es John Garrick. El número 2 aun no he podido reconocerla. Dispense que le contestara tan tarde pero los dias que estuvo sin salir el periódico demoró toda la correspondencia.

ANITA:

El reparto de "La Mujer Enigma" es el siguiente:
Nanon: Lia Tora.
Pierre: Paul Vincenti.
Atache de la Embajada Britanica. Walter McCrail.
Coronel de Selincourt: Josef Swickard.
Donaldo Ross: Kenneth Thomson
Compte de Bracchi: Andre Cheron.
Capitán Paul Fevier: Ivan Lebedeff.
Condesa de Bracchi: Maude George.

SU LECTOR CINEMATOGRAFO.

Los artistas a que se refiere son Dolores del Rio, Florence Vidor y Mary Duncan, las primeras.

MEMBRILLO:

Tengo mucho gusto en darle el reparto de "Casados en Hollywood"
Prince Nicholai: J. Harold Murray.
Mary Lou Hopkins: Norma Terris.
Mitzi-Hofman: Norma Terris.
Joe Glitner: Walter Catlett.
Annushka: Irene Palasty.
King Alexander: Lennox Pawle
Mahai: Tom Patricola.
Queen Louise: Evelyn Hall.
Stage Prince: John Garrick.
Adjutant Octavian: Douglas Gilmore.
Charlotte: Gloria Grey.
Captain Jacobi: Jack Stambaugh
Herr Von Hersen: Bert Sprotte.
Mrs. Von Herzen: Lelia Karnelly
Herr Director: Herman Bing
Namari: Paul Ralli.

LECTORES:

Uno de mis Lectores tiene un Cine Mundial del mes de Diciembre de 1930 y quiere cambiarlo por dos fotos de Nils Asther y Billie Dove. Si alguno se interesa puede avisarme.

HOLLYWOOD POR DENTRO

Llegó al fin el momento para Douglas Jr y John Crawford, de abandonar "El Jodo" porque hace unos dias comenzaron los trabajos que han de transformar ese bella residencia española en una estupenda mansión del más puro estilo inglés. La partida causó gran pena a Joan ya que cada rincón de aquella casa le traia un buen recuerdo; pero Douglas logró distraerla con sus proyectos para el nuevo hogar en el que serán tan felices como en el anterior. Mientras dure la fabricación, los jóvenes esposos vivirán en un lujoso apartamento que han alquilado y que está situado en el barrio más aristocrático de Hollywood.

Parece que Leatrice Joy no contenta con su trabajo escénico y cinematográfico, ha decidido emprender un negocio de frutas, que dice va a producirle grandes ganancias. Ha comprado diez acres de terreno, sembrado de árboles frutales, cerca de Van Nuys la región más fértil de California, y con el fin de supervisar ella misma los trabajos, ha mandado a construir una casa estilo colonial en que piensa pasar varios meses del año.

Durante la filmación de "El Gran Gabbo" nació un romance de amor que terminó matrimonio. Gaston Glass y Lioba Karlin que formaban parte del reparto de tan importante cinta, celebraron sus bodas recientemente y a ella concurrió lo más distinguido de la Colonia Cinesca.

Otro matrimonio que se efectuó hace poco y que cuenta con las simpatias de toda Cinelandia es el de la blonda actriz Dixie Lee y Bing Crosby músico muy notable de la orquesta de Paul Whiteman. Los jóvenes esposos se conocieron en Hollywood cuando la filmación de "El Rey del Jazz".

Toda la correspondencia relacionada con esta sección. dirijase a la señorita Hortensia Lavedán. Calle 19 entre J y K. Vedado.

GACETILLAS

PRINCIPAL DE LA COMEDIA

«Rosas de Otoño», por Antonia Herrero.

Un gran acontecimiento tendrá lugar hoy en el teatro «Principal de la Comedia». Se pone en escena «Rosas de Otoño», la admirable obra de Jacinto Benavente.

La representación de «Rosas de Otoño» la admirable obra de Jacinto Benavente.

La representación de «Rosas de Otoño» con ser una obra conocida, tiene más importancia que si se tratara de un estreno, por varias razones.

Una de ella es, que el papel de la protagonista lo hará Antonia Herrero, actriz que está considerada como la mejor intérprete del mismo, entre todos las actrices de la escena española contemporánea.

Antonia Herrero ha estudiado profundamente el tipo delineado maravillosamente por el insigne don Jacinto y si hemos de juzgar por la exigente crítica española, no puede irse más allá en comprensión de un personaje y en expresión de sus más sutiles matices psicológicos.

Pero hay además la circunstancia de que «Rosas de Otoño» es no sólo una de als más bellas obras de Benavente, sino además una de las más que gustan a nuestro público. Ese estudio profundo del corazón femenino, ese delicado sentimiento y esa poesía inefable que irradian la acción y el diálogo, cautivan desde el primer momento la atención del espectador, haciéndole percibir las más puras sensaciones artísticas.

Será, pues, una gran noche la de hoy en el «Principal de la Comedia». Gran noche para Antonia Herrero y gran noche para los aficionados al buen teatro.

2504 1d. 2.

TEATRO NACIONAL

«Concert de Luxe».

No hay mala situación, para un buen espectáculo! Esto lo viene demostrando a diario la empresa del teatro Nacional, que ha conseguido con su ameno y finísimo programa de concert de luxe, sostener los llenos diarios en el teatro Nacional, donde en los turnos de cinco y media y diez de la noche se deleita el público, con los tangos y canciones argentinas brillantemente interpretados por Irusta Fugazot Demare, y su notable orquesta, y con las exquisiteces de la música cubana, que encuentra en María Cervantes, su mejor y más genial intérprete.

Los nuevos tangos que han llevado al programa Irusta Fugazot y Demare, titulados «Margot» y «Don Segundo Sombra», han tenido tanto éxito de Once», «Cásate Bartolo» y otros números que han estrenado en esta temporada.

María Cervantes, continúa demostrando que la música cubana es siempre acogida con delete por el público cuando no se falsea su ritmo y cuando, sus intérpetes son como ella, intérpretes que saben sentir toda la delicadeza de nuestras canciones.

Además de estos «concert de luxe», la empresa del Nacional aumenta los atractivos de su programa, con excelentes películas, acompañadas por el sexteto que dirige el competente maestro Severo Muguerza. Entre las películas que hoy se exhiben figura «Con el corazón en la mano», una excelente producción de Mary Astor, una de las artistas más bellas de la pantalla.

El precio, como siempre: 40 centavos entrada y luneta.

Desde las tres de la tarde, hora en que abre sus puertas el teatro.

2505 1d. 2.

TEATRO MARTI

Nuevo programa en «Martí»

Cambio de programa anuncia para hoy «Martí». Se montará una nueva «casi revista» la modalidad escénica que tanto éxito está alcanzando en el coliseo de las cien puertas. Habrá además un debut y desde luego números flamantes por todos los artistas que integran el magnífico «show».

El programa cinematográfico se cubre con una revista de asuntos mundiales, una cómica y la interesante super producción «El Niño Lindo», por Sid Chaplin.

Se estrena luego la «casi revista». «La Viuda de Abajo». Diálogos ocurrentes, «sketches» y nuevos números por Stella Maris, las hermanas Triana, Spaventa y Morales y el conjunto de esculturales vicetiples.

Stella Maris nos dará a conocer dos nuevas creaciones: «Ay Rosa!» y «No quita ni pon». En ambas lucirá además de su arte sugestivo para decir y bailar, su regia figura ys us elegantísimas toilettes.

Hace además su debut en «La Viuda de Abajo», una bella y simpática canzonetistas: Rosita Tudela.

Los precios se mantienen invariables, a tono con la situación. Por 30 centavos se ven magníficas películas, se escuchan una buena orquesta y se disfruta de un «show» inmejorable.

Las horas de la variedad siguen siendo las 5 y media y 9 y media.

Para el domingo se anuncia una gran matinée de 1 a 5, especial para los niños.

Y para próxima fecha la empresa prepara otras sugestivas y costosas novedades.

2559 1d. 2.

RIVIERA

Hoy: «Amor Salvaje», por Joan Crawford.

En las tandas de las 5 y cuarto, 8 y cuarto y 9 y tres cuartos se exhibe por última vez en el Riviera la gran producción de la Metro interpretada por Joan Crawford, Dorothy Sebastian y Ricardo Cortez que se titula «Amor Salvaje», completando el programa para estas tandas, una Revista de Asuntos Mundiales y una interesante variedad Vitaphone.

Mañana sábado, se estrena la grandiosa producción Warner interpretada por Richard Barthelmess, Neil Hamilton y Douglas Fairbanks Jr. que se titula «La Escuadrilla de la Aurora».

El domingo, gran matinée a la 1 y media, exhibiéndose las producciones «El Dandy» por Richard Richman; «Mamaita», por Al Jolson; «Venciendo a la Maldad», por Buffalo Bill; «El Aviso del Cielo», episodio número 2; Revista Asuntos Mundiales y Comedia.

En las tandas de las 5 y cuarto, 8 y cuarto y 9 y tres cuartos, por última vez se exhibe «La Escuadrilla de la Aurora».

El lunes, vuelve a la pantalla la gran producción Vitaphone, de Vicente Blasco Ibañez titulada «La Bodega».

Para el martes, día de Reyes, se está preparando una colosal matinée Esté al tanto de este programa.

El miércoles «La Novia Rifada», por Jeanette Mac Donald.

El jueves, «Ingenuidad Peligrosa», por Lois Moran.

El día 10: Colosal estreno, «El Valiente», hablada en español, interpretada por Juan Torena.

2462 1d. 2.

MODERNO

«Romance», última y mejor producción de Greta Garbo, se exhibirá hoy de nuevo en el Moderno. En la tanda, de las 8 y media, también se exhibirá «Una Aventura en el Mar», interesantísima película de Conrad Nagel.

Programa:

A las 5 y media, Revista, Comedia y «Romance».

A las 8 y media: Revista, «Una Aventura en el Mar» y «Romance».

Precios: 30 centavos mayores y 20 centavos niños.

Mañana, «El Desfile Paramount», toda en colores, hablada en español por Vilches, Chevalier, Pereda y todas las estrellas de esta compañía.

Pronto: «El Valiente», en español, por Juan Torena.

2503 1d. 2.

CAMPOAMOR

«Monsieur Le Fox» hablada en español.

Hoy se repite en todos los turnos de Campoamor, que comenzarán como siempre a la una y media, el gran programa Metro, con la película hablada toda en español, «Monsieur Le Fox» con Gilbert Roland y Rosita Ballesteros, drama de grandes emociones y de espectaculares escenas. Además un Noticiario Sonoro Fox, el carton animado «La Rana Peluquera», la variedad en colores «The Clock Shop» y «Un Jardín Zoológico».

Todo este magnífico programa de la M. G. M. a los precios de costumbre.

El lunes, «Buster Keaton el gran cómico de la M. G. M. hablando español en su comedia «De Frente Marchen», secundado por Conchita Montenegro, bella artista española.

«De Frente Marchen» es una comedia que supera en mucho a «Estrellados»:

Próximamente, «Tu Me Perteneces» grandiosa producción sincronizada de Francesca Bertini, «Donde los Hombres son Hombres», con William Haynes y Leila Hyams. «No son tan Malas», de intenso argumento. «Los que Danzan», gran producción hablada, toda en castellano, por Antonio Moreno y María Alba y «Wu Li Chang», la obra maestra de Ernesto Vilches, el actor más popular de habla castellana.

La Empresa de Campoamor, se complace en anunciar al público haber contratado los derechos de estrenos de «La Llama Sagrada», la producción más grande que se ha hecho hasta la fecha hablada en castellano.

2461 1d. 2.

NEPTUNO

«Novia Rifada», y «La Aldea Maldita».

Dos estrenos de gran importancia están anunciados para hoy en «Neptuno» la matinée es contínua de 2 a 7 p. m., y comienza con Revista Fox Movietone, la grandiosa opereta de los Artistas Unidos «La Novia Rifada» por Jeanette Mac Donald (la heroina) con Chevalier en «El Desfile de Amor», y el gran cómico Joan Mac Brown, además «La Aldea Maldita», primera película «filmada» en España y que tiene partes habladas en español, por Carmen Viance. Veinte centavos antes de las cuatro y 30 centavos después de esta hora.

Por la noche a las 8 y media, comenzará «La Aldea Maldita», con partes habladas en español y a las 9 y media, la foto-opereta «La Novia Rifada», por Jeannette Mac Donald. 20 centavos entrando antes de las 8 y media y 30 centavos después.

El programa de mañana sábado es especial de la Metro, se estrenan las producciones «Amor Salvaje», por Joan Crawford y Ricardo Cortez y «El Príncipe del Dollar», por Charles Chasse esta última hablada en español, además «Un Momento de Apuro» por Stan Laurel y Oliver Hardy y «El Vampiro del Mar», por Nils Asther y Raquel Torres. Veinte centavos de las cuatro y 30 después y por la noche; 40 centavos toda la función.

2464 1d. 2.

TRIANON

«La Novia Rifada», es la película que se anuncia para las tandas de cinco y cuarto, ocho y cuarto y nueve y cuarenta y cinco de hoy, Jeanette Mac Donald canta y habla muy bien en esta cinta de Artistas Unidos.

Mañana habrá matinée a las dos con «La Novia Rifada», y «La Tragedia de Nina Petrowa», por Brigette Helm. En las otras tandas se exhibirá por última vez «La Novia Rifada».

El domingo se estrena «Llegó la Primavera», por los mismos artistas de «No, No Nanette». «El Día de Reyes habrá una gran matinée con juguetes y cintas cómicas. En las otras tandas se estrenará «Alta Sociedad», por Janet Gaynor y Charles Farrell.

2463 1d. 2.

IMPERIO

Hoy: Oiga y vea, «La Indomable».

Para hoy la empresa de este teatro el señor Ricardo M. Viñalet se ha puesto en combinación con la mayor casa de películas de esta Ciudad, que es la Metro Goldyn Mayer para exhibir un colosal y regio programa que será exhibido en matinée y noche; estas películas son de gran atracción y se titulan «La Indomable», esta joya será exhibida sincronizada . por Joan Crawford, «Radiomanía», por los cómicos del día, que ya saben ustedes quienes son: Stan Laurel y Oliver Hardy. Esta graciosa cinta es totalmente hablada en español. «El Fantasma Verde», por Dorothy Sebastian y Ernest Torrence y una interesante revista.

Precios populares.

Mañana: Estreno de la colosal producción sincronizada titulada «Debajo la Máscara» por Fay Wray y William Powell. «El Gran Charco», sincronizada por el artista de moda, Maurice Chevalier, «Madame San Gene», por la graciosa Gloria Swanson y cintas cómicas y revistas.

No olvide el domingo 4, estreno de la joya sincronizada «Una Dama Para Querería», por Vilma Banky; «Tiembla y Titubea», por Stan Laurel y Oliver Hardy, hablada en español.

2470 1d. 2.

HOY PRADO
1'14-3'14-5'14-7'14-9'14
PRECIOS POPULARES
30-40-60- y 20 ¢
First National Pictures presenta
Alice WHITE
en UNA ARTISTA EN HOLLYWOOD
con Jack MULHALL
BLANCHE SWEET
FORD STERLING
JOHN MILJAN
Exenas en colores

Actualidades
Cía. de Zarzuelas y Revistas del Maestro Prats
HOY
A LAS 8½
EL PASTELERO DE PALACIO
A LAS 9¼
ESTRENO de la parodia de la COPLA ANDALUZA
LA COPLA CUBANA
de A. Rodríguez y el Mtro Prats
LUNETA 30¢ TERTULIA 10¢

AHORRA combustible... trabajo.. tiempo

EL Quaker Oats "de Cocimiento Rápido", es el mismo alimento de superior calidad de siempre, sólo que ahora se puede preparar en la quinta parte del tiempo que antes y es más suave y delicioso que nunca.

Ahora deseará servir el Quaker Oats todos los días, bien en forma de gachas en el desayuno, bien para hacer más espesas las sopas y salsas o para hacer frituras, galletitas y otros dulces deliciosos.

El Nuevo Quaker Oats

El Quaker Oats conocido hasta ahora en su forma original, se seguirá vendiendo en todas las tiendas de víveres.

1626A

Gacetillas

CINE LARA

«Hombres sin Mujeres».

Keneth Mac Kenna y J. Farrell Mac Donald aparecerán hoy en la grandiosa producción sincronizada, con todos sus efectos, cuyo título es «Hombres sin Mujeres», cuyo argumento está basado en la vida submarina de los marinos norteamericanos; además se presentará la cinta por David Rollin, «La Sangre Habla», la comedia en dos actos «Con quien hablo», y una revista de los últimos acontecimientos mundiales a los precios de 10 centavos los niños y las damas y 20 centavos los caballeros en matinée y noche.

Mañana, «La Bodega», basada en la novela del mismo nombre del inmortal Vicente Blasco Ibañez, interpretada por Valentin Pereda y Conchita Piquer cantada y bailada, con «El Secreto de Delia», por Marcela Albani y «Una Llamada en la Sombra», por Walter Rila.

Domingo 4: «Del Mismo Barro», enteramente dialogada en español por Juan Torena y Mona Maris además «Follies de 1931», por Sue Carol, sincronizada; «Testimonio Mudo», pod Buck Jones; Revista y Comedia.

Jueves 8: «La Voluntad del Muerto», por Antonio Moreno, hablada en español.

Sábado 10: «El Rey Vagabundo», sincronizada por Dennis Kings.

Pronto: «Amor Audaz».

2471 1d. 2.

WILSON

Hoy: «El Precio de un Beso», dialogada en español.

Espectáculo sonoro, «Vitaphone», la última palabra en sincronibación.

Gran temporada invernal, a base de función corrida de 2 a 7 p. m., y de 8 y media p. m., a 11 y media p. m., rigiendo los precios de damas y niños 10 centavos y caballeros 20 centavos.

Para hoy, magnífico programa especial, con la comedia «Fiestas a Domicilio», por artistas de la Sunshine, y las producciones «El Precio de un Beso», regia super excelsa producción, dialogada y cantada en español, por el tenor José Mojica, Mona Maris y Antonio Moreno; y «El Halcon de los Aires», sensacional y emocionante super producción de gran espectáculo, interpretada por Helen Chandler y John Garrick.

A las 5 y cuarto p. m., la comedia «Fieras a Domicilio», por artistas de la Sunshaine; y «El Precio de un Beso», por José Mojica.

El empresario José López Soto, a su regreso de Europa, le desea a su numerosa clientela, muchas felicidades, y venturas en el presente año; participándoles haber reformado el plan de precios de localidad, esperando sea recibido con agrado por el respetable público, dada la rebaja realizada en beneficio del mismo.

2466 1d. 2.

De la ESCENA y de la PANTALLA

IN MEMORIAM

MARIA Teresa García Montes de Giberga sigue presidiendo en espíritu la sociedad «Pro Arte Musical» de que fué fundadora y a la cual entregó, sin tasa, durante los años más fecundos de su vida, el caudal de sus entusiasmos y energías. Sin duda alguna la tensión de una lucha crecientemente ardua, anticipó el término de aquella existencia, acaso la más preciosa para la cultura musical cubana. En la pasión por su causa, aquella mujer de recia voluntad y admirable espíritu organizador, donó a «Pro Arte» su propia salud. «Pro Arte», la sociedad cubana entera, ha correspondido con gratitud imborrable. Y si no se han echado ya de menos en el seno de la benemérita institución, la solicitud y el celo con que su extinta presidenta atendía a su desenvolvimiento es porque la labor de María Teresa no fué circunstancial, sino duradera; organizó e inculcó en la masa social su espíritu organizador. Construyó pues, obra permanente. En este sentido, tal vez el «Auditorium» fabricado para la eternidad, con ese aliento un poco quijotesco de todos los grandes organizadores, sea un símbolo.

En el «Auditorium» se rendirá hoy a la memoria de María Teresa Giberga de García Montes un fino homenaje. Consistirá en un concierto de piano y gran conjunto, con el concurso del pianista norteamericano Abraham Chasins y de nuestra Orquesta Sinfónica.

Chasins es un músico muy distinguido. Hoy nos dará a conocer algunas de sus obras ,entre ellas un Concierto en Fa Menor para piano y orquesta.

El acto tendrá efecto a las 5 y media de la tarde, con el siguiente programa:

I

Marcha Fúnebre, Chopin.
(En memoria de la señora María Teresa García Montes de Giberga.)
Variations Serieuses, Mendelsohn.

II

Seis Preludios, Opus 28, Chopin.
Nocturno en Re bemol, Opus 27, Chopin.
Scherzo en Do sostenido Menor Chopin.

III

Cuento de Hadas, Chasins.
Cuatro Preludios, Chasins.
Tres Piezas Chinas, Chasins.
A—Una Tragedia en Shanghai.
B—Coquetería en un Jardín Chino (sobre las teclas blancas).
C—Hora de la precipitación en Hong Kong.

IV

Concierto para piano y orquesta, en Fa menor, Chasins. Allegro maestoso. Andante. Presto.

NOTAS

«ROSAS DE OTOÑO» EN EL PRINCIPAL

Después de una labor frívola en dos piezas del género vodevilesco, tendremos ocasión de admirar hoy a Antonia Herrero—actriz de verdad—en una de las más delicadas comedias de Don Jacinto Benavente, «Rosas de otoño».

El teatro de Don Jacinto tiene en Antonia Herrero una intérprete sagacísima. Recordemos su actuación en «Pepa Doncel», la obra con que hizo su debut ante nuestro público. En cuanto a «Rosas de otoño», la crítica española ha dedicado altos elogios al fino talento que despliega Antonia Herrero en el papel de la protagonista.

UN DEBUT EN MARTI.

«Martí» anuncia para hoy cambio de programa, con el lujo de un estreno y de un debut.

El estreno: la «casi revista», «La viuda de abajo».

El debut: Rosita Tudela una canzonetista que nos dicen que está muy bien.

Además desfilarán por la escena Stella Maris, las hermanas Triana y el conjunto de las segundas tiples, elegidas con muy buen ojo por cierto. Y permanecerán largo tiempo en el proscenio, como es ya habitual, los aplaudidos Spaventa y Morales, cuyas canciones constituyen acaso la nota más atractiva del espectáculo de «Martí».

GACETILLAS

RIALTO

El Triunfo de «Oriente y Occidente».

Con un éxito extraordinario, fué presentada en el día de ayer la soberbia producción hablada en español, por la renombrada actriz Lupe Velez y Barry Norton titulada «Oriente y Occidente». Esta producción gustó grandemente por lo interesante de su argumento y por ésta llevada a la pantalla con todo lo necesario para hacer que una cinta obtenga un éxito definitivo. Lupe Velez y Barry Norton, tienen oportunidad de demostrar su temperamento artístico, así también otros muchos artistas que en ella toman parte. Hoy volverá «Oriente y Occidente» en todas las tandas del «Rialto», y seguramente obtendrá un éxito tan grande como el obtenido en el día de ayer.

Para el próximo jueves, se estrenará la interesante cinta por William Boy titulada «Amor Militar», y se prepara para muy pronto el estreno de la soberbia cinta hablada en español por José Mojica y Mona Maris titulada «El Domador de Mujeres».

2502 1d. 2.

VERDUN

DIA DE TRINIDAD Y HERMANO.

Un especial programa tiene hoy el simpático teatro de la calle de Consulado para llevar a efecto la función VIERNES DE TRINIDAD, puesto que hoy se reciben cupones por valor de la entrada a razón de uno por un centavo.

El programa es como sigue: Cintas cómicas; variedad Vitaphone; la película LA MUJER AL AGUA por Betty Compson; el drama EL MUNDO INFAME por Betty Compson y finalmente LA VOLUNTAD DEL MUERTO, intensísimo drama bellamente sincronizado y hablado en español por Antonio Moreno; Andrés de Segurola y Lupita Tovar.

Los precios que regirán hoy son a base matinee mayores veinte centavos y niños diez centavos y por la noche damas y niños veinte centavos y caballeros treinta centavos.

Mañana: El Rescate por Roland Colman y Lili Damita; La Intrusa por Gloria Swanson y La Novia Rifada, por Jeanet McDonald y John Garrick.

APOLO

Exito de Bolito en Apolo

Hoy viernes habrá en Apolo una gran función, exhibiéndose a más de muy buenas películas, la regocijada obra «Los Viejos Verdes», gran succes de risa.

Para final de fiesta habrá escogidos números de variedades por los mejores artistas del conjunto no faltando los tangos y las canciones mexicanas.

El sábado es el beneficio de Bolito, estrenándose la obra de palpitante actualidad «Jesús del Monte » sus Cosas», en la que podrá verse un desfile de los más pintorescos tipos del barrio.

En esta noche, que será de gala, el popular Bolito «votará la pelota» haciendo derroches de verdadera gracia.

El domingo por la noche se reprisará «Alma Guajira», la gran obra de Marcelo Solinas de tanto éxito en toda la República.

Para el próximo día 11 se estrenará la gran obra «Del Mismo Barro», de monumental argumentación.

Para esta obra se pintarán magníficas decoraciones.

2475 1d. 2.

UNIVERSAL

Egido entre Muralla y Sol.

Salió batiendo palmas de satisfacción la selecta y numerosa concurrencia de este gran cine, en su función de ayer, dándose cita para concurrir a la de hoy, viernes 2 de Enero, visto su sin igual programa, lleno de atracciones:

Círvase leerlo:

«Secretos de Oriente», por Marcela Albani e Ivan Patrovich, en nueve actos.

«Ambición de Lujo», por Claire Windson.

Empieza la emocionante serie en 10 episodios por Reed Howel, titulada: «Los Mendigos Misteriosos».

2468 1d. 2.

PAYRET
Espectaculo Continuo
Luneta 40¢
Tertulia 20 - Paraiso 10
EL ESPECTACULO DE LA ILUSION

LI-HO-CHANG
Leyendas de Magia
VARIETTE
GOLDEN GIRLS
LITA y NAN
LADISKY
VITAPHONE
LA MAGIA ROJA
REVISTA Y COMEDIAS

Gacetillas

PAYRET

Espectáculo continuo. El Teatro de la Ilusión.

El Teatro Payret ofrece actualmente el espectáculo más ameno e interesante de la Habana y el más atrayente por la variedad de géneros y la calidad de ellos.

Los días laborables comienza a las tres el espectáculo y el programa pasa completo a las cinco y a las nueve, horas en que ocurren los turnos de atracciones de variette.

El público permanece en el local el tiempo que quiere disfrutando del espectáculo completo a cualquiera hora que llegue.

Cine sonoro con proyección y sonido inmejorable con un equipo superior en sonoridad a cuantos hay instalados en Cuba.

Las películas sonoras y el espectáculo de variette además de los atrientes del espectáculo de Li Ho Chang único en su clase, son como queda dicho, la atracción máxima de la Habana.

Y es de notar que el gran artista chino Li Ho Chang ha sabido presentar una nueva combinación de sus leyendas de magia con novedosas combinaciones de ilusionismo y escenificación de las leyendas fantásticas de Scherezada en LAS MIL Y UNA NOCHES.

Para esta noche se ofrece un programa completamente distinto al de ayer.

He aquí el programa completo que pasará en los dos turnos principales del día.

1.—Revista de sucesos universales.
2.—Comedias y cartones sincronizados.
3.—La preciosa película en ocho actos por Mary Philbin y Conrado Veidt titulada LA ULTIMA FUNCION del mago rojo.
4.—Una sensacional producción hablada con sorprendentes efectos sonoros.

A continuación el espectáculo de Li Ho Chang.

Intermedio de variette por las Golden Girls; Carmen y Bidisky.

Los precios son inalterables: Palcos con seis entradas $2.40; tertulia 20 centavos y paraíso 10 centavos.

TEATRO REGINA

«La Escuadrila de la Aurora».

Se exhibe hoy, por última vez en todos los turnos la maravilosa producción First Nationtl «La Escuadrilla de la Aurora», monumento sonoro con Richard Barthelmess en el rol principal.

Completa el programa la bellísima opereta «La Canción del Desierto», producción con partes en colores y deslumbrante sincronización.

Además, se estrena la Revista Fox Sonora No. 95 y una comedia en dos partes.

Los precios: 10 centavos damas y niños hasta las 4 de la tarde y 20 centavos todos hasta las 7; 20 centavos los niños y 30 centavos los mayores, después de esa hora. La tertulia 10 centavos a cualquier hora.

Mañana se estrena la super producción Fox, del año, sin duda la mejor dialogada en castellano y de intensidad dramática en su argumento; son las principales estrellas Mona Maris y Juan Torena.

El domingo, con matinée desde la una en punto: «Del Mismo Barro», «La Muchacha de la Habana» y «Amá, vive y Ríe».

El martes 5: «Fiesta de Reyes», matinée extraordinaria, y una gran sorpresa para los niños concurrentes.

2473 1d. 2.

INGLATERRA

Hoy «El Precio de un Beso», por José Mojica.

Gran temporada invernal a base de función corrida de 2 a 11 y media p. m., rigiendo los precios de 2 a 7 p. m., de 10 centavos damas y niños y 20 centavos los caballeros; y de 7 a 11 y media, 20 centavos mayores y 10 centavos los niños.

Para hoy, regio programa sonoro, con la comedia «Jaulas y Maulas», por los artistas de la Sunshine; y las producciones «El Precio de un Beso», joya de la Fox, toda cantada y dialogada en español, por el tenor José Mojica, Mona Maris y Antonio Moreno; y «La Rapsodia del Recuerdo», atracción especial, interpretada por Louis Moran y George Jessell.

A las 5 p. m., la comedia «Jaulas y Maulas», por los artistas de las comedias Sunshine y la super producción dialogada en español por Jose Mojica, Antonio Moreno y Mona Maris, «El Precio de un Beso».

Por la noche, el mismo programa de la matinée, proyectándose en último turno, «El Precio de un Beso».

Los precios que regirán de lunes a viernes, serán a base de 10 centavos damas y niños y 20 centavos caballeros de 2 a 7 p. m., y el de 20 centavos mayores y 10 centavos los niños de 7 a 11 y media p. m.

Mañana, «Noche de Duendes», por Stan Laurel y Oliver Hardy; y «Locuras de Amor», por Charles Chase, y Carmen Guerrero; ambas dialogadas en español.

2465 1d. 2.

CUBA

Hoy es día de las damas.

Un selecto programa sincronizado del repertorio Garner Bros, anuncian para hoy viernes, en el concurrido cinema de la calle Suárez. En carro de día a las cuatro y a las ocho y cuarto por la noche, se exhiben: Un Noticiario Pathé Sonoro, una comedia sincronizada y las producciones, «Piernas Inquietas», por Loreta Young y Douglas Fairbanks Jr. y «El Diluvio Universal», por Dolores Costello y George O-Brien.

Los precios son populares.

Mañana sábado, en matinée, tanda y noche, «La Nieta del Zorro», por Bebe Daniels; «Dulce Como la Miel» por Nancy Carroll y «Amor Audaz», por Adolfo Menjou.

Un gran programa hay preparado para el próximo domingo.

Pronto: «El Valiente», por Juan Torena» y «Olimpia», por María Alba y José Crespo.

2467 1d. 2.

RIALTO
El CINE DEL SONIDO PERFECTO
Sistema Western Electric

HOY - Estreno en Cuba - HOY

de la interesante producción sincronizada Universal

LA SEÑORA SE DA

— POR —

CONRAD NAGEL y CARMEL MYERS

NOTA: Esta cinta se exhibe en lugar de "Oriente y Occidente", por habe rsido suspendida ésta por orden de la Secretaría de Gobernación.

HOY CAMPOAMOR HOY
30-40-60¢ de 1 a 11½ p.m. Niños 20¢
La emocionante cinta M.G.M.

Monsieur Le FOX
HABLADA TODA EN ESPAÑOL
POR
GILBERT ROLAND
y ROSITA BALESTEROS
ADEMAS - Noticiario Sonoro FOX - El Carton Animado "LA RANA PELUQUERA"
La Variedad en colores "The CLOCK SHOP y UN JARDIN ZOOLOGICO

ENCANTO
EMPRESA PARAMOUNT
HOY SOLO 3 DIAS VIERNES HASTA DOMINGO
De la 3 30. de 3 a 4. 40 - de 4 en adelante 60¢ NIÑOS 20¢
A petición del publico AHORA! Completamente Sincronizada y Cantada!
LA ROSA DE IRLANDA
"ABIE'S IRISH ROSE"
¡¡La obra teatral de Anne Nichols trasladada a la pantalla por la Paramount con éxito sorprendente!! con
CHARLES ROGERS
NANCY CARROL

Secundados por JEAN HERSHOLD y J. FARRELL MACDONALD
En tandas de 5½ y 9½
DESPEDIDA DE ERNESTO LECUONA
Gran pianista y compositor y
ADOLFO UTRERA TENOR
presentarán un NUEVO REPERTORIO
LUNES GARY COOPER en "EL ADORADO IMPOSTOR"
HABLADA CON TITULOS.

M.E.C.D. 2016

PARA ELLOS Y PARA ELLAS

CONSULTORIO POR LA DRA. HERMINIA PLANAS

secretos de una parisiense - conócete a ti misma

Dos Lindos Modelos de Ultima Moda

INVIERNO EN CUBA
Improvisación

Benigno alumbra el sol; suelto va e (río,
no falta hoja ni rama al mango airoso;
el verde de la mar es más hermoso,
y el azul de los cielos más sombrío.

El pie quiere bailar a su albedrío;
la mano quiere asir; todo es reposo;
la mente fresca, el corazón dichoso;
tal es en Cuba la estación del frío.

Monta el guajiro en su retinto bravo,
y alrededor de su potrero gira
por sólo andar, sin que se canse al (cabo;

brama el toro de amor y no de ira;
silba y salta el zorzal; canta el esclavo,
y nada apesadumbra y todo admira.

José Jacinto Milanés.

«PRESUMIDO»:

Nada como la pasta ZIODINE para lograr su deseo, justificadísimo, pues el adorno principal de cualquiera, mucho más de un hombre, cuya indumentaria es naturalmente sobria y desprovista de atractivos como sucede con la ropa y otros recursos femeninos, es una buena dentadura y limpia, blanca y pulida. Esa pasta «Ziodine» le blanqueará los dientes, dándole firmeza al mismo tiempo. Pídala en cualquier establecimiento acreditado del ramo. No es cara.

«TONTO DE CAPIROTE»:

—Padre, antes de que comencemos la confesión, le tengo que advertir que yo soy medio tonto.

—Hombre, esta circunstancia, podrá atenuar algo la gravedad de tus culpas.

—Pues verá usted. Yo soy el que ordeño las vacas de mi casa; pero algunos días ordeño las vacas de mi vecina, y pongo la leche en mis cántaros.

—Hijo mío, ¿y por qué no ordeñas tus vacas en los cántaros de la vecina?

—¿No ve usted que soy medio tonto? Si hiciera lo que usted dice, sería tonto del tó.

R. M.:

Sí, señor, la pomada LILIANA ha cambiado en su presentación, que es ahora más acabada y mejorada en su elaboración, haciéndola aún más efectiva para el crecimiento del cabello y para la higiene del mismo. Su precio, no ha cambiado, sin embargo, con lo que el público sale doblemente beneficiado. Vale dos pesos el botecito en las principales boticas y perfumerías.

¡COMED CEBOLLA!

¿No os gusta? ¡No importa! ¡Haced un esfuerzo, y comedla!

Lo recomienda el doctor S..., de Carcassonne.

Ved lo qué dice ese médico:

«¡Comed cebolla, cruda, cocida, de todas maneras, bajo todas las formas; no os canséis jamás de comer cebolla!

Si sois reumáticos, daos verdaderos atracones de cebolla.

Si teneis mal carácter, a consecuencia de exceso de bilis, comed cebolla, mucha cebolla y siempre cebolla.

Jovencita que aspiras a casarte, cuando legue para tí el momento psicológico no te olvides de escoger tu futuro marido entre los aficionados a la cebolla.

Y cuando estés casada, añade el periódico que publica los consejos del doctor S...—; cuando estés casada, no te olvides de comer tú también cebolla. ¡No pongas en peligro la buena armonía y la paz de vuestro hogar!»

«COQUETONA»:

En la «Maison Eugenia», Amistad 59, encontrará elegantes modelitos en terciopelo—la última moda—que acompañarán cualquiera toilette. El tamaño reducido se lleva más, aunque hay sombreros muy lindos en tamaño mediano.

PENSAMIENTOS DE MARTI:

La piedad es el sello de las almas escogidas. Cuando la Naturaleza escribe «Grandeza», escribe «Ternura»

x x x

Embellecer la vida es darle objeto.

x x x

¿Qué es la grandeza sino el poder de embridar las pasiones y el deber de ser justo y de prever?

x x x

No hay tierra, por rica que sea que no mejore con el abono ni alma que no se sazone con la vida, ni inteligencia que no crezca con el cultivo y ejercicio.

x x x

La riqueza exclusiva es injusta. Sea de muchos; no de los advenedizos, nuevas manos muertas, sino de los que honrada y laboriosamente la merezcan.

REPOSTERA:

Le copio algunas de las recetas que solicita:

Bizcocho

Una taza de mantequilla, una de leche, dos de azúcar, cinco huevos y libra y media de harina de Castilla y una cucharadita de «Levadura en polvo KENTON».

Se mezclan la mantequila, el azúcar y los huevos hasta que queden muy unidos. Se añade la harina cernida, con la «Levadura Kenton» y luego la leche. Se hace una masa suave, se en harina el tablero, se extiende la masa, se forman los bizcochos, se colocan en una tartera engrasada y se cocinan durante cinco o seis minutos en horno muy caliente.

Garapiñas para cubrir tortas y bizcochos

Después de cubrir las tortas con una «garapiña» si la torta no está bastante caliente para poder secar la garapiña, se colocará cerca del horno a calor moderado.

Garapiña clara

Se mezcla bien una taza de azúcar, una cucharada de jugo de limón y dos claras de huevo.

Garapiña blanca

Libra y media de azúcar pulverizado, el jugo de medio limón y un cuarto de onza de extracto de vainilla. Se baten con cuchara de madera las claras con el azúcar, se añade el jugo del limón y el extracto y cuando esté espesa se coloca sobre la torta.

DIVAGACIONES SOBRE LA MUJER

La mujer que, por desgracia, tiene un corazón sensible, debe evitar el coloquio más sencillo, hasta con el hombre más indiferente.

La mayor parte de las mujeres prefieren ser menos amadas efectivamente, con tal de parecerlo. La vanidad es el primero de todos los sentimientos.

En una sola lágrima de mujer se encuentra con frecuencia el honor de un hombre y alguna vez el destino de un pueblo.

Los hombres hablan de la mujer peor de lo que piensan; las mujeres hacen, respecto a aquéllos, todo lo contrario.

Cristián Doren.

Varner STUDIO

retratos de arte

o'reilly 114
m.1256

SEDAS
POR YARDAS

Crep Flat en 40 colores de invierno, bien fino a . . 0.80
Crep Mongol 1.00
Crep Satín de seda legítima 1.60

Almacenes de Cuba 81 esquina a Sol

"O.K.-FLORIT"

GRAN VENTA ESPECIAL

Precios reducidísimos desde

SANDALIA Velveta Negra y Reptil $8.00 $3.00

AGUILA 117. TELEFONO A-9021
(FRENTE A "FIN DE SIGLO")

Pida el Catálogo, que contiene más de 50 Modelos.

HABANERAS

(Viene de la Página SIETE)

TEATRO PRADO

JACK MULHALL

En Prado.

Una nueva cinta.

Con el título de **Una artista de Hollywood** fué estrenada en las tandas elegantes de ayer.

Cinta preciosa, muy movida, muy lujosa, de pasajes emocionantes.

Se repitió por la noche.

Con gran éxito.

En ella toma parte Jack Mulhall, actor valioso, de brillantes facultades.

Se dará hoy de nuevo la exhibición de **Una artista de Hollywood** en los mismos turnos de ayer.

Gustó.

De modo extraordinario.

SANTA EMMA

La festividad del día.

Santa Emma.

Sea mi primer saludo, con la más afectuosa felicitación, para la joven, bella y gentilísima Emma Sorondo de Larraz.

Está de días, y me complazco en felicitarla, Emma Justiniani, la encantadora señora del Administrador del **Heraldo de Cuba,** señor Rafael Reyes.

Celebran su santo, entre otras, Emma Castillo de Garmendia, Emma Puyol de Renté y María Emma Escobar de Lusenhoy.

Emma Recio de Cowley.

Joven y bella dama.

Y Emma Arrebola, que viaja en estos momentos, con su esposo, el abogado Emilio Ramos, rumbo a España, donde se propone pasar una temporada.

Entre las señoritas, dos que triunfan por su vocación artística, Emma Otero, actualmente en New York, y Emma Piñeiro, declamadora mexicana.

Además, Emma Escobar, Emma Finlay y Emma Montejo.

Pláceme saludar también en sus días a la gentil y muy graciosa señorita Armelia Castellanos y Leyva.

¡A todas, mi felicitación!

LA ULTIMA BODA DE 1930

En la tarde del miércoles.

Una interesante boda.

Celebrada al dar las cinco en la severa y bonita Capilla de La Salle.

Eran los novios la bella y muy graciosa señorita Julia Rojo y García y el correcto joven Angel Manuel Hernández y Pérez.

Muy celebrada Julia.

Con una **toilette** preciosa.

De gran belleza, a su vez, el ramo que lució en la ceremonia, modelo del moderno jardín de Carballo y Piñera.

Todo de callas.

Exquisito.

Llegó a manos de la gentil desposada como regalo de la señora Caridad C. viuda de Rojo.

Los padres del novio, señor Manuel Hernández de Córdova y su distinguida esposa Inés Pérez, fueron los padrinos

Testigos.

Por la gentil Julia.

El comandante Augusto York, del Ejército de la República, y los señores Isaac Muñain, Celestino Gómez y Alfredo García.

Y por el novio, el doctor Antoñico Riva, comandante médico de la Policía Nacional, el doctor José María Bernal y Obregón, el señor Enrique Pujals y el doctor Jorge de Cubas.

¡Sean muy felices!

Enrique FONTANILLS

EL CLUB ROTARIO DE CIENFUEGOS Y LAS CORPORACIONES ECONOMICAS, DE COMUN ACUERDO, HACEN BUENA LABOR

Están actuando intensamente en beneficio de toda la comarca.—148 hombres están trabajando en la carretera hasta la Esperanza, que se construye por el vecindario

La sesión rotaria efectuada en el salón más alto del hotel San Carlos, de Cienfuegos, fué movida y se demostró mucho entusiasmo entre los rotarios que asistieron a la misma.

El señor Leonard, de regreso de los Estados Unidos de América, presidió, por derecho propio, dicha sesión, y después de haber saludado a todos, efusivamente, demostró haber llegado animado de los mejores deseos para que este Club Rotario sea todo lo importante que requiere tan beneficiosa institución.

El acto empezó a las doce y media, como está acordado, y asistieron los siguientes rotarios: Mr. E. Leonard, presidente; Antonio G. Asensio, secretario; Ricardo Guerra Morales; licenciado Felipe Silva Gil; José A. Acosta; Antonio Mata; Mr. Koop; José Alvarez; Antonio Oviedo; Eliseo Rangel; Felipe Silva Fernández; Juan Francisco López; Emilio Hernández; Juan E. Calderado. Los periódicos «La Correspondencia», «El Comercio» y el DIARIO DE LA MARINA, estuvieron debidamente representados.

Después de haber sido declarada abierta la sesión, pasado lista en la forma reglamentaria y de haberse leído el acta de la sesión anterior, que fué aprobada por unanimidad, se pasó a la orden del día.

Después de que Mr. Leonard saludó a todos muy afectuosamente, por su regreso de los Estados Unidos de América, con declaraciones de que durante su ausencia, lo que más había echado de menos, sobre todos los sábados, la reunión que se efectúa en este salón donde reina el más perfecto compañerismo; manifestó que esperaba el apoyo de todos para que puedan ser más eficaces los acuerdos que tome este Club, y espera será ratificado el acuerdo tomado por los miembros integrantes de la Directiva de no suspender en lo sucesivo ninguna de sus sesiones almuerzo a fin de poder discutir cuanto sea provechoso para la ciudad, y para que llene los fines porque fué creado este Club, siguiendo las orientaciones de la Institución Rotaria. A su terminación el señor Leonard fué calurosamente aplaudido.

Acto seguido hizo la aclaración de que, quedando pendiente de ejecución uno de los acuerdos que hace ya algún tiempo tomó este Club, de celebrar una sesión almuerzo en el Central Soledad, de cuya finca es administrador, pedía fuese señalado el día para que pueda celebrarse dicha sesión rotaria. Agradeciendo la fineza del señor Leonard, que sufragará todos los gastos, la Junta General tomó el acuerdo de que dicho acto sea celebrado el próximo domingo, día cuatro de enero, pero que en lugar de tratarse de un almuerzo sea una sesión comida para que, a su terminación, sea exhibida la película de los festejos celebrados en la Convención de Chicago y sea después devuelta al lugar de su procedencia, suspendiéndose la exhibición que se pretendía efectuar en uno de los teatros de esta capital, teniendo en cuenta que su exhibición interesa tan sólo a los rotarios y a sus simpatizadores. La ida al referido Central Soledad, se hará por la vía del río Caunao, en uno de los yates de la finca, los que quieran, o en automóvil, por la carretera los que no quieran embarcarse. Todos los presentes demostraron su gratitud al señor Leonard por la gentil hospitalidad que a todos ha ofrecido.

El señor Acosta hizo la aclaración de que la citada fiesta se efectuaría en lugar de la especial que todos los años celebra el Club Rotario de esta ciudad. Así quedó acordado.

El señor Antonio G. Asensio informó al Club de que, debido a la actividad desplegada por las comisiones nombradas por las Corporaciones Económicas, presididas por el rotario Luis Emilio Hernández y por el alcalde municipal señor Pedro Antonio Aragonés, ya se está trabajando en la reconstrucción de la carretera de Cienfuegos a Ranchuelo, a entroncar con la Central que va a Santa Clara, pues comercio, propietarios, hacendados, etcétera, han contribuído espléndidamente, teniendo ya casi recolectado todo el efectivo necesario para toda la obra poniendo los contratistas verdadero empeño en hacer el trabajo bien hecho y lo más económico posible, habiendo facilitado el Central Soledad una moderna máquina constructora de las carreteras modernas, sin cobrar nada por su aplicación, cuyo costo total de los trabajos queda sumamente reducido. Ya han dado comienzo los trabajos con el crecido número de 148 trabajadores. También informó el señor Asensio, que el señor Andrés Suárez, de la firma de Suárez y Fiol, ha ofrecido que tan pronto se abra al tránsito público la carretera, se compromete a mantenerla en perfectas condiciones, componiendo los baches que se presenten. La comisión dará las gracias al señor Suárez.

También informó el señor Antonio Asensio que el Comité de Auxilio Local, que preside el alcalde señor Pedro Antonio Aragonés, continúa dando a los pobres una ración diaria de víveres, mitigando de este modo el hambre que pasatan algunas familias, por la mala situación económica que estamos atravesando. También manifestó que en Santa Clara y en la Habana se han establecido cocinas gratis, acordándose sean remitidos mensajes de felicitación a los promovedores de actos tan caritativos.

El presidente del Club Mr. Leonard, elogió el proceder caritativo del alcalde municipal Pedro Antonio Aragonés, por la hermosa campaña emprendida por el Comité de Auxilio Local que tan dignamente preside.

El señor Antonio Asensio solicita, y así se acuerda, sean también felicitadas las comisiones que están efectuando la recolecta para la subsistencia de la cocina gratuita, con los cuales se mantiene también el asilo nocturno, que tantos beneficios reparte a los que carecen de domicilio.

El doctor Calderaro, demostrando su compañerismo, dió cuenta de que el activo rotario Juan Francisco López, en las elecciones que tuvieron efecto, durante una de las pasadas noches, en la Logia Cienfuegos, había sido nombrado Noble Grande, que resulta ser uno de los cargos de mayor importancia.

El rotario Antonio Mata, da a conocer algunas entrevistas celebradas entre el alcalde municipal, Pedro Antonio Aragonés y un representante de la Compañía Pan American, Compañía que, de encontrar facilidades para ello, desea establecer una base para sus aviones, como ruta para sus vuelos a Miami y Canal de Panamá, cosa que beneficiaría grandemente a Cienfuegos. Después de abierto debate acerca de los trabajos que conviene practicar para ver de conseguir las mayores facilidades para que pueda establecerse la referida base, se nombró una comisión integrada por los rotarios José A. Acosta, Luis Emilio Hernández, doctor Felipe Silva Fernández y licenciado Felipe Silva Cil, para que se entreviste con el representante de la expresada Compañía, invitando al propio tiempo al alcalde municipal, señor Pedro Antonio Aragonés, para que la presida.

También se puso en conocimiento de los rotarios que, debido a los trabajos efectuados por el popular representante por esta circunscripción señor Elio Alvarez, se están reparando los puentes José Miguel Gómez y Cañas Bravas, cerca de Rodas. El señor Oviedo, a nombre de aquel vecindario dijo haber expresado su gratitud al señor Elio Alvarez, por las gestiones hechas y por el interés que se toma por cuanto atañe a esta circunscripción.

El señor Luis Emilio Hernández informó de que el 31 del actual quedará terminada la composición del puente El Guajiro, cerca de Cumanayagua, cuyo puente fué compuesto debido a las gestiones hechas por este Club. Los rotarios se congratularon por el buen éxito alcanzado.

Fué repartido un retrato del Mayor General Bartolomé Masó, contribuyendo de este modo a la recolecta hecha en favor del Comité Local de los Exploradores de Manzanillo, para su sostenimiento, conmemorando además el centenario de tan glorioso patriota.

Y no habiendo otro asunto de qué tratar, se declaró terminada la sesión.

Luis SIMON.

la Casa Grande

ANGONES Y CIA.

DISTRIBUIDORES DEL "COPELAND"

EL REFRIGERADOR ELECTRICO IDEAL

La primera oferta del año en el piso de los niños.

Canastilla.

Juegos de estambre (tres piezas), en blanco con detallesde color.	1,25
Abriguitos de estambre muy fino, en blanco combinado con azul o rosa.	0,65
Juego de cargador (tipo medio) con gorro de velo de lana, finamente bordados a mano.	2,75
Kimonos de seda, guateados y con bordados hechos a mano. En rosa, azul o blanco.	1,50
Vestidos de estambre tejido a mano, blanco, azul o rosa.	1,60
Capas de estambre blanco con matices rosados o azules.	2,00
Vestidos de velo de lana en blanco con bordados muy finos.	1,25
Vestidos de crepé de China en varios colores con bordados y encajes.	1,75
Frazadas en los colores rosa o azul.	0,35

Segundo piso.

CORTES DE VESTIDOS Y RETAZOS

En esta Gran Venta de los lunes y los viernes ya se pueden adquirir Cortes de Vestidos y retazos de telas correspondientes a la nueva moda.

NIÑOS.

Mamelucos de seda, terciopelo y estambre. Tallas de 1 a 3 años. Desde: 1,25

Marineras de estambre con manga larga en los colores más en boga. Tallas de 1 a 6 años. Desde: 2,00

Trajes de casaca y botones, en seda o lana. Tallas de 2 a 6 años. 3,00

Sweaters de algodón en distintos colores. Tallas de 1 a 5 años. 0,75

Sweaters de lana en color entero o matizados. Tallas de 6 a 16 años. 1,50

Pantalones bombachos en casimir de lana. Tallas de 8 a 15 años. 2,00

Segundo piso.

NIÑAS.

Vestidos de estambre en varios colores. Tallas de 1 a 4 años. 1,15

Sweaters de estambre. Surtidos de estilos, colores y tallas. 0,95

Abrigos de paño de lana, en jaspeado o color entero con muy buen forro. Tallas de 6 a 14 años. 5,00 y 6,50

Vestidos de lana ligera. Varios estilos. Desde: 4,00

Juegos de vestido y abrigo, en lana de color entero con detalles combinados. Tallas de 6 a 12 años. Desde: 6,50

En vestidos y juegos de vestidos y abrigo de piqué hay preciosos modelos franceses marcados a precios muy bajos.

Obsequiaremos a todos los niños y niñas que visiten estepiso con bonitos globos.

Segundo piso.

DDD para las afecciones de la piel, calma y refresca al instante. Un fluido que completamente limpia la piel eliminando costras e impurezas. Una piel enferma es repugnante, verdaderamente una desdicha que puede evitarse usando esta fórmula de componentes curativos de mérito.****
De venta en todas las buenas farmacias.

NOTAS SOCIALES DESDE BOLONDRON

Grato asalto en el Liceo.

Don Pedro Oteiza. De amor

EN EL LICEO

El asalto efectuado el día 28 constituyó un éxito. Nuestras feminas mas distinguidas reuniéronse en el palacete de la Avenida de Independencia, bailándose hasta altas horas de la noche.

Pude notar en mi carnet a este grupito encantador: Cuca y Alejandrina Vega, Purita Hernández, Chelo Díaz, Nilda y Margot Sánchez, Conchita y Prima Rosquete, Adelaida y Ofelia Ramos, María Delgado, Cecilia Caraballo, Julia Buena, Braulia Morales, Angeles Vega, y una rubita muy linda: Eloína Lima y la joven dama Pura Díaz de Fundora, la bella esposa del presidente del Liceo que lucía un elegante traje azul.

Fiesta ésta muy agradable, de la que se conservan los mejores recuerdos.

PARA LA HABANA

Piedad Viamonte de Ponce, mi culta y elegante compañera y Manuel de J. Ponce, nuestro Juez Municipal, tomaron pasaje para la urbe capitalina, donde pasarán unos días al lado de sus familiares.

Feliz viaje.

ENTRE NOSOTROS

Violeta y Carmelina Páez, las lindas hermanitas y su simpática prima Edenia Albisutr, encuéntranse entre nosotros donde pasarán una temporadita entre los suyos.

Reciban estas lindas jeune filles mi saludo de bienvenida.

DON PEDRO OTEIZA

Desde hace varios días encuéntrase guardando cama este distinguido caballero, miembro de una estimada y antigua familia de la localidad y padre amantísimo de mi bella amiga Ernestina Oteiza de Olano.

Van aquí mis votos muy sinceros porque pronto recobre la salud enfermo tan estimado.

Ha caído en las redes del travieso

DE AMOR

Cupido una lindísima jovencita de ojos negros y porte airoso; el simpático galán pertenece a una distinguida familia de un pueblo cercano, y para más seños empieza su nombre con una I... ¿Adivinas, lectora?

Quiero antes de terminar mi crónica de hoy enviar un afectuoso saludo a todos mis compañeros y compañeras que laboran en este simpático periódico, deseándoles un feliz año nuevo 1931.

Elojsa Rodríguez,
Cronista Social.

DE SAN JUAN Y MARTINEZ

Dos simpáticos bautizos fueron celebrados en la Iglesia Parroquial.—Sentido fallecimiento de un estimado joven.

En la Iglesia Parroquial de San Juan y Martínez, tuvo lugar el día 27 el bautizo de la monísima niña Sarita Caridad, primer fruto de la feliz unión de los jóvenes esposos Carlos Castro Vivero y Rosalía González Quintal, sobrinos de nuestra primera autoridad, señor César Vivero.

Fueron padrinos de la linda Sarita la señora Sarah Vivero de Castro y el señor Germán Castro Fernández, abuelos paternos de la baby.

¿Invitados? Un grupo selecto y distinguido.

Señoras: Sarah Vivero de Castro, Rosalía González de Castro, Estela García de Vivero, Calixta García de Soriano, Tomasita Nodarse de González Ferrás, Enriqueta González de González, Aurora González de Alvarez, Juana G. Sainz de Allende, María Rodríguez, Pepilla Pérez Viuda de Vivero, Alicia Pons de Iglesias y la que suscribe.

Señoritas: Una pleyade encantadora: Cuca Martínez, Estrella Rojas, Estelita Estevez, Joaquina Estevez, Angélica González, Celeste García Brito y los caballeros, en primer término, nuestro Alcalde señor César Vivero, doctor Julio A. Echemendía, Jefe Local de Sanidad, Doctor José F. Martínez, Inspector Escolar del Departamento, Germán Castro Fernández, Doctor Julio César Guerra, Doctor Germán Castro Jr., Carlos Castro, Sergio González, Nicanor Soriano Belmonte, Alberto Brito, Enrique González, Wifredo Casals Jr., Manuel Parra, nuestro Párroco, P. Agustín Miret; Bartolomé Pérez, Clemente Guerra.

Fuímos obsequiados esplendidamente con finas pastas y espumoso champagne.

Un besito a Sarita y felicidades eternas a sus papás y abuelos.

OTRO BAUTIZO

También fué bautizado el hermoso niño Benjamín Ramón, hijo de los esposos Ricardo Remis y Celia Brito, primos de la Cronista.

Sus padrinos fueron sus abuelos, doctor Benjamín Brito Domínguez y señora Amelia Rodríguez.

Ofició el Rvdo. P. Agustín Miret, Cura Párroco de este pueblo.

Muy lucida estaba la hermosa residencia donde mas tarde tuvo efecto una reunión bailable para festejar el fausto acontecimiento.

Con un exquisito buffet fué obsequiada la numerosa y selecta concurrencia.

A las muchas felicidades que recibieron, uno la mía muy sincera y cariñosa.

SALUDO

Tuve el gusto de saludar a la distinguida y respetable señora Elena llava,—dulce prometida del joven doc- Callava y a sus sobrinas Adelita Cator Luis A. Brito— y la espiritual Josefina Callava—Yossi—pertenecientes a lo mejor de la sociedad habanera.

El 27, partieron nuevamente para la Capital, dejando en ésta una estela de afectos por sus bondades y gentileza.

NOTA DE DUELO

Tras múltiples días de padecimientos y rodeado del cariño de todos sus familiares, dejó de existir el joven Miguel Machín Pérez, hijo amado de nuestro particular amigo y compañero Miguel Machín Pérez.

Su sepelio constituyó una sentida manifestación de duelo.

Reiteramos a sus familiares todos, el testimonio de nuestra condolencia.

EN «IDEAL»

Un magnífico programa presentará la semana entrante nuestro coquetón teatro «Ideal».

Se exhibirán las super producciones «El Pagano», «El Rey del Jazz», «El Fantasma de la Opera», «Sin Novedad en el Frente», «Charros, Gauchos y Manolas».

Días de llenos seguros.

Ana C. Brito de García,
Cronista.

Almorranas

El tormento y sufrimiento tan terribles de las almorranas, pueden aliviarse al instante y curarse pronto usando el Ungüento Cadum. Haga por conseguir una caja en seguida.

M.E.C.D. 2016

DE DIA EN DIA

Yo no entiendo una palabra de azúcar. Podría demostrarlo. Por consiguiente esta opinión que voy a expresar sobre el porvenir de nuestra primera industria, debe ser considerada en toda su importancia, ya que los expertos en la materia nunca han acertado, ni por casualidad.

Mi vaticinio es marcadamente pesimista: En mi concepto, el azúcar de caña está condenado a muerte, sin que los planes "Gutiérrez", "Chadbourne" y otros que existen de menor cuantía estén destinados a lograr más éxito que el que obtienen las inyecciones de aceite alcanforado en una persona agonizante. El único consuelo que nos queda es que la industria remolachera también tiene motivos para sentirse con el alma en un hilo.

Y el enemigo común, no es Java, ni Hawai, ni Filipinas, ni los terrenos vírgenes de Brasil, ni estas o las otras tarifas aduaneras. Es algo más grave: es el azúcar de maíz... ¡y téngase en cuenta que no hay peor cuña que la del mismo palo!

El azúcar de esa clase, acaba de anotarse una resonante victoria, al lograr sus productores en los Estados Unidos que el Departamento de Agricultura levante una prohibición que contra ella existía. Estaba legislado, en efecto, por la Ley americana de alimentos y drogas, que el uso de la referida azúcar en las conservas alimenticias, se hiciera consignar en los envases, lo que sin duda se consignó en la Ley a presión de los remolacheros. Pero ahora, el Secretario del Ramo, Mr. Hayde, releva a los conserveros de esa obligación, declarando que "levantaba un prejuicio contra el uso del azúcar de maíz, que había durado demasiado tiempo". Y para remate, agregó: "El azúcar de maíz, rinde actualmente un 75 por ciento de dulce, mientras que cuando se aprobó la Ley de Alimentos y Drogas, era una sustancia pegajosa y oscura que rendía menos de la mitad de dulce".

En una palabra, que el azúcar de maíz se aproxima al grado de perfeccionamiento alcanzado en la de caña y la de remolacha. Corren, además, versiones de que tiene manifiestas ventajas sobre estas últimas, por cuanto no altera el sabor típico de las frutas al emplearla en las conservas; los remolacheros dicen, precisamente, lo contrario. Pero también hubo sus dimes y diretes entre cañeros y remolacheros, y al fin éstos se salieron con la suya, quitándole a la caña sus viejos humos.

Ahora, pónganse ustedes a pensar, que si la caña es planta de la zona cálida y la remolacha de la templada y la fría, el maíz se produce en todos los climas de la tierra, con la ventaja de un más fácil cultivo, y esta otra ventaja, todavía mayor: Que cuando la producción exceda de las necesidades de la industria azúcar, los pueblos (tanto las personas como los animales) se podrán comer el sobrante, cosa que con la caña y la remolacha resulta impracticable.

Repito que no entiendo una palabra de azúcar, al extremo de no haber estado nunca en un ingenio moliendo, ni haber visto cortar caña mas que desde el tren. Pero ¿quién más indicado por lo tanto, para dar la voz de alarma?...

¡No siendo uno que nunca haya visto un ingenio, o cortar caña, ni siquiera a vista de pájaro!

Otra nota pesimista (¡mal principio de año!):

Nuestro campeón de ajedrez, José Raúl Capablanca, ha sido derrotado en el torneo de Hastings, por un indio.

¡Sí, señor, por un indio auténtico, de esos que comen sal de contrabando y han inventado el desesperante sistema de hacer revoluciones sin disparar un tiro!

Pero, en realidad, quien hizo el indio fué nuestro distinguido compatriota, al pretender ganarle al paisano de Ghandi, por medio de la "defensa india", que indudablemente no debe tener secretos para su vencedor, a no ser que con eso de la "defensa india" pase lo que ocurre con los "huevos a la malagueña", que en Málaga no saben lo que son.

Capablanca podrá disculparse no obstante, diciendo que si no empleó la "defensa cubana", fué, sencillamente, porque los cubanos no tenemos defensa.

Tartarín de TARASCON

MANIFIESTO DE LA FEDERACION DE TORCEDORES

Se dirige a los obreros de Guanajay para que no acepten trabajo por menos de la tasa

El Ejecutivo de la Federación Nacional de Torcedores de Cuba, ha editado un Manifiesto dirigido a los trabajadores en general, y especialmente a los de Guanajay, en particular, con el fin de que respondan al llamamiento de confraternidad, para que no acepten el establecimiento de un taller de despalillo, que desea establecer un tallerista, en dicho pueblo, para trabajar a menor precio del que paga actualmente en esta capital.

En sus párrafos pide a las despalilladoras, que procedan como la dignidad de la clase lo aconseja, a fin de que no traicionen a las compañeras a quienes se pretende quitar el pan, por que defienden el centavo que se les trata de quitar en estos momentos, que son de aguda crisis y de penuria para toda la clase trabajadora.

Y llama la atención de los torcedores, para que protesten y no se hagan cómplices de la explotación de sus compañeras, velando por el principio de la solidaridad, entre la clase obrera.

Se dirige finalmente, a las autoridades, especialmente al señor Alcalde Municipal, que como ciudadano se formó en el taller, que conocedor de las fatigas que agobian a la despalilladora, de la poca retribución por el trabajo, no ha de prestar su asentimiento a lo que se pretende; al pueblo de Guanajay, a la Federación de Torcedores encomienda la defensa de las obreras, el Ejecutivo de la Federación Nacional de Torcedores.

HA FALLECIDO EL EX-VICEPRESIDENTE DE LA ASOCIACION COOPERATIVA DE OBREROS CONSTRUCTORA DE CASAS

En la tarde de ayer falleció en esta ciudad, el señor Isidro Carrillo Méndez, que siempre laboró por el cooperativismo entre los obreros. Miembro muy querido en la Asociación Cooperativa de Obreros Constructora de Casas, de la que fué Vicepresidente, su muerte ha causado profunda pena entre los elementos que con él compartieron la lucha de esta entidad, desde su fundación.

El actual presidente señor Juan A. Ruibal, nos participa que el entierro tendrá lugar esta tarde a las cuatro y media, saliendo el cortejo fúnebre de la casa mortuoria, Lagunas 90, entre Gervasio y Padre Varela. El señor Ruibal invita a todos los compañeros al piadoso acto.

IMPORTANTE ROBO DE MUCHAS JOYAS DE CRECIDO VALOR

Fué efectuado en la residencia del Sr. Miguel Estrada Xiques, sita en la ciudad de Camaguey

Camagüey, Diciembre 31. DIARIO, Habana.—Hoy fueron robadas valiosas joyas en la elegante residencia del señor Miguel Estrada Xiqués, situada en la calle General Gómez esquina a Avellaneda.

Los ladrones violentaron los escaparates, llevándose una pulsera de oro con brillantes, un par de aretes de turquesa, tres estrellas de brillantes, un prendedor de rubí, una sortija de rubí, unos gemelos de teatro de nácar, un juego de cubiertos de plata, una cadena de oro, una cruz de perlas, un reloj pulsera de señora, de onix y diamantes, una sortija de platino, una pulsera con esmeraldas y brillantes, una cartera de caballero y otras muchas prendas de valor.

Este robo fué hecho aprovechando los ladrones la ausencia de los moradores, que se encontraban de paseo en su valiosa finca.

El Juzgado actúa y la policía está haciendo activas investigaciones para descubrir y detener a los autores de este importante robo.

CASAL.

EL TABACO SE HA BENEFICIADO CON FUERTES LLUVIAS

Los vegueros de Manicaragua y los de Guayos, están muy alegres ante la perspectiva

MANICARAGUA, enero 1. DIARIO MARINA, Habana.

Ha llovido intensamente en toda la comarca, favoreciéndose con tal motivo grandemente la cosecha de tabaco. Los vegueros, rebosantes de alegría, se aprestan a seguir con entusiasmo su labor, seguramente se salvarán las cosechas de manera espléndida.

Será éste un año de mucho dinero y esta comarca nadará en la abundancia.

Corresponsal.

COSECHAS ASEGURADAS

GUAYOS, enero 1. DIARIO, Habana.

El Año Nuevo nos visita con grandes aguaceros, que reportan grandes beneficios a la cosecha tabacalera de esta zona.

Los labradores se muestran regocijados, viendo aseguradas sus cosechas.

Corresponsal.

BELLO ACTO EN EL CASINO ESPAÑOL DE SANTA CLARA

Fueron izadas las banderas cubana y española al tomar posesión la nueva directiva

SANTA CLARA, enero 1. DIARIO Habana.

Resultó solemne el acto efectuado a las doce del día de hoy en el Casino Español para izar las nuevas banderas, asistiendo la sociedad en pleno, autoridades civiles y militares de la ciudad y la provincia.

La primera izada fué la bandera cubana, por el Cónsul de España Fernando Estrens a los acordes del Himno Nacional. Seguidamente el Gobernador Provincial Vázquez Bello izó el pabellón español a los acordes de la Marcha Real, y el Alcalde Ugarte izó el banderín Insignia Social.

El Rvdo. Padre Tudurí bendijo ambas banderas.

Después la sociedad hispana ofreció en sus salones un vermout de honor a las Directivas entrante y saliente, hablando en ese acto el doctor García Falcón y el presidente de la Institución Rafael Antón.

La Logia Rebeca de Villaclara 16 ofreció hoy un reparto de canastillas entre las familias pobres, resultando magnífico el acto y asistiendo gran número de damas y autoridades.

Armando Machado.

EL SUPERVISOR ORTIZ DIO UN ALMUERZO A LOS JEFES DE POLICIA

SANTIAGO DE CUBA, enero 1. DIARIO, Habana.

El Supervisor Comandante Ortiz, obsequió con un espléndido almuerzo en el Hotel América a los oficiales y Jefes de Policía de toda la provincia que concurrieron hoy ante el Gobernador Provincial, para felicitarle por el Año Nuevo.

Es la primera vez que esto se realiza en esta provincia, y ha sido comentada muy favorablemente esta labor del Supervisor Ortiz.

Matías Vera.

Se ha Obsequiado al Jefe del Estado con un Album Artístico

Contiene los pensamientos y adhesiones de los empleados y funcionarios del Exterior

Fué entregado ayer al Secretario de la Presidencia, doctor Herrera, un artístico album, con el que obsequia la Secretaría de Estado y Servicio Exterior al Presidente de la República, como demostración de su adhesión y reconocimiento. La entrega oficial se hará cuando el Jefe del Estado señale el día.

Tiene el Album unas 250 páginas y es de gran tamaño. Las portadas son de cuero repujado y policromado, de estilo bisantino. Las hojas interiores son de pergamino y están pintadas a mano, conteniendo los pensamientos que la obra internacional del Presidente Machado, ha inspirado a los funcionarios de la Cancillería, diplomáticos y cónsules. El álbum fué ejecutado con materiales nacionales por el reputado artista Ismael D-Alsina, y es la obra más acabada, de su clase, que se ha hecho en Cuba.

La iniciativa de este homenaje fué de la «Revista Diplomática», nombrando después una Comisión organizadora de la que es Presidente el doctor Miguel Angel Campa, Vicepresidente Rafael Martínez Ibor tesorero José Martí, Pagador de la Secretaría, y secretario Francisco Meluzá Otero, director de la «Revista Diplomática», de Cuba.

Consistió el homenaje el regalar al Presidente de la República un objeto de arte y un Album, con las adhesiones y escritos que voluntariamente se enviaran. El regalo fué un valioso y artístico órgano que se encuentra instalado en la Iglesia del Reparto Lutgardita, y el Album fué el entregado ayer por el señor Meluzá Otero, como secretario del Comité organizador.

El día de la entrega oficial, todos los miembros del Comité organizador visitarán al Presidente, presididos por el doctor Campa.

HAN CAUSADO BUENA IMPRESION, ENTRE LOS DETALLISTAS, LOS INFORMES QUE RINDIO EL SR. JULIO BLANCO HERRERA

Las corporaciones minoristas coinciden en sus puntos de vista con los de dicho industrial. En la próxima semana celebrarán una junta los representantes del Centro de Cafés

La información que rindió el conocido industrial Sr. Julio Blanco Herrera ante la Comisión Económica que estudia la implantación de medidas que eviten los perjuicios que están recibiendo el Fisco y los contribuyentes, han causado el mejor efecto en las clases comerciales, y, muy principalmente, entre las instituciones detallistas, las cuales se están significando preferentemente por que sea derogado el impuesto que grava con el uno y medio por ciento la venta y entrada bruta.

Esa misma tesis de abolición del tributo sobre la venta o cesión, y el establecimiento de otros tributos de forma directa sobre el capital, la renta y utilidad, será la que mantendrán los representantes de corporaciones minoristas cuando concurran ante la Comisión para hacer la información que les corresponde, pues entre ellos existe la franca tendencia de que hay muchos sectores tributarios intocados que su gravamen debe servir para aligerar los crecidos arbitrios que tienen sobre sí los capitales que trabajan.

UNA REUNION

En la próxima semana, con el objeto de tratar precisamente sobre la información que han de presentar ante la Comisión Económica, se reunirán los representantes del Centro de Cafés de la Habana, Institución que se viene significando por su activa y continua gestión en favor de una revisión de nuestro sistema fiscal que tenga por finalidad una mejor distribución de los impuestos.

Con igual espíritu rendirá su informe la Federación Nacional de Detallistas que se encuentra también invitada a tomar parte en los trabajos y deliberaciones de la Comisión.

FELICITACIONES

Lo atinado y oportuno de las apreciaciones del Sr. Blanco Herrera le ha valido numerosas felicitaciones, figurando entre ellas la de significados miembros de la Finanza nacional que hacen suyas las manifestaciones del magnate cervecero.

El Sr. Blanco Herrera seguirá asesorando a los integrantes de la Comisión Económica en las investigaciones que efectúan para encontrar una solución a los importantes problemas que afectan a la vida económica de la nación, muchas de dichas medidas recaban una urgente adopción para que puedan tener el efecto beneficioso que representan.

REGRESO DEL SR. JOSE MARIA MARTINEZ

En el vapor «Orita» ha regresado de España el Sr. José María Martínez, conocido industrial de esta plaza, Vicepresidente de la sociedad «Naturales del Concejo de Boal» y Vocal de la Junta Directiva del Centro Asturiano.

Retorna el Sr. Martínez satisfecho de su viaje y dispuesto a comenzar nuevamente sus actuaciones en los negocios y en las esferas sociales.

A darle la bienvenida acudieron al muelle el Sr. José Pérez Famoso, Presidente de «Naturales del Concejo de Boal»; el Sr. Lucio Fuentes, Presidente de la Federación Nacional de Detallistas y los miembros de «Naturales del Concejo de Boal» señores Jesús Barcias, Jesús Mesa, Segundo Bpznego, Nicasio Martínez, Alberto López, Jesús Bardama, Luis Hernández y Jesús Arias.

Unimos nuestra afectuosa salutación a las expresivas muestras de afecto que recibió el Sr. Martínez al reintegrare al seno de nuestra sociedad.

EN UN DOSCIENTOS POR CIENTO HA AUMENTADO EL CONSUMO DE COCAINA DURANTE CINCO AÑOS EN LA ISLA

En un documentado informe el Supervisor de Drogas de la Secretaría de Sanidad da cuenta de sus investigaciones.

El doctor Rensolí, Director de Sanidad, ha recibido un extenso y detallado informe del Supervisor de Drogas y Alimentos, Teniente Coronel César Muxó, dando cuenta del aumento progresivo que ha tenido en la República el consumo de las sales de cocaína desde el año de 1925, no obstante las medidas adoptadas por la Secretaría de Sanidad y Beneficencia de persecución del tráfico clandestino de todos los productos heroicos.

DENTISTAS: PRINCIPALES CONSUMIDORES

Dice el doctor Muxó que examinados los duplicados de fórmulas—de acuerdo con la Ley — se ha podido comprobar que un gran número de profesionales especialmente dentistas, están formulando "para uso de su gabinete" cantidades exageradas de cloruro de cocaína para preparar y esterilizar ellos mismos la solución inyectable, a pesar del trabajo que ello implica, especialmente cuando su esterilización y precauciones para que posteriormente no se contamine esa solución, peligros que se evitan utilizando productos que sustituyen a la cocaína ventajosamente en la profesión dental.

DURANTE CINCO AÑOS

Consigna en su informe el doctor Muxó importado legalmente el consumo de cocaína en Cuba desde 1925, en la forma siguiente:

1925: 11.705.04 gramos de cloruro de cocaína. 1926: ascendió a 15.245.00 gramos. 1927: ascendió a 17.153.00. 1928: ascendió a 25 mil 422.00. Y por los datos existentes en la Supervisión de Drogas durante el año de 1929 la cifra, en algunos miles de gramos, a la del año anterior.

"Esas importaciones, agrega el Teniente Coronel Muxó en su informe, corresponden a lo que pudiera llamarse consumo legal de la cocaína en Cuba, ya que dicha droga ha sido importada por los farmacéuticos y droguistas legalmente establecidos, cumpliendo con los requisitos que para hacer tales importaciones exige la ley de 25 de julio de 1919 y distribuidos por los profesionales a quienes la referida ley autoriza a formular productos narcóticos".

LA CAMPAÑA CONTRA EL VICIO

"Hemos luchado, continúa informando el doctor Muxó, con todos los recursos que la legislación vigente pone en nuestras manos y cuantos profesionales han infringido la ley, han sido acusados ante la Dirección de Sanidad o la autoridad judicial correspondiente; cuantos informes o confidencias se han recibido se han enviado a los distintos cuerpos de policía para su investigación, pero todas esas medidas han fracasado, como lo demuestran los resultados de las estadísticas confeccionadas del uso "legal" de la cocaína en Cuba, este se ha triplicado en cinco años".

Y termina su informe el Supervisor de Drogas diciendo que "es necesario que se estudien nuevas medidas encaminadas a evitar que la Ley sea burlada", sugiriendo al Director de Sanidad, doctor Rensolí, la conveniencia de "designar una comisión de la que deben formar parte representaciones de la Federación Médica de Cuba y de la Federación Dental, con el fin de que señalen la forma de evitar lo que viene aconteciendo".

Hace tres días el DIARIO dió cuenta a sus lectores de haber sido designado por la Junta Nacional de Sanidad y Beneficencia el doctor Gerardo Fernández Abreu, para que estudie el informe del Dr. Muxó y señale las medidas convenientes para evitar el excesivo consumo de cocaína en la República.

REPARTO DE RACIONES ENTRE LOS NUMEROSOS POBRES DE JOVELLANOS

JOVELLANOS, enero 1. DIARIO, Habana.

Tres mil raciones de comida fueron obtenidas gracias a las gestiones del Alcalde Municipal y del Teniente de la Guardia Rural Sr. Bustamante, entre el comercio de esta población, siendo repartidas entre los vecinos de los centrales Tarafa y Soledad.

Las raciones, cuyo reparto continúa, consisten en carne, arroz, pan, azúcar, plátanos y boniatos. Dada la miseria actual en esta zona, dichas raciones no alcanzan para todos los pobres ni aún duplicándolas.

Nin, Corresponsal.

UN MILITAR ESPAÑOL VISITA A SANTIAGO DE CUBA, SU PUEBLO NATAL

SANTIAGO DE CUBA, enero 1. DIARIO, Habana.

Hoy visitó distintos lugares históricos de esta región, tales como San Juan, El Viso, Baraguá y otros. El teniente general del Ejército Español Don Antonio Vallejo Vila, que llegó a esta ciudad a bordo del vapor «Buenos Aires».

El señor Vallejo es natural de Santiago de Cuba, nacido en la antigua calle de Enramada, hoy José A. Saco, habiendo encontrado esta ciudad con grandes progresos, después de los largos años que ha estado ausente de su suelo natal.

Matías Vega.

MENOR ACUSADO

El niño de siete años José Manuel González Trujillo, de Vives 157 acusó al también menor Ramón Díaz Bolaños de 15 años, de Oficios 15, de haberle maltratado en los servicios del Cine Gloria, sito en la Calzada de Vives.

Estado del Tiempo

Nota del mediodía del jueves:

La baja relativa del Golfo de Campeche se ha movido rápidamente al Estenordeste y se encontraba esta mañana como depresión al Norte y sobre la porción occidental de Cuba, continuando su movimiento en el mismo rumbo. Altas presiones la siguen que se extienden desde Méjico hasta Grandes Lagos con centro principal sobre Indiana.

Pronóstico para el Viernes: Tiempo variable. Vientos del Norte al Nordeste frescos en mitad occidental y variable en la oriental. Temperaturas frescas a frías en Occidente y Centro. Algunos nublados y posibles lluvias diseminadas por el territorio.

Observatorio Nacional.

LOS TOLDOS

En Cuba, una casa no se concibe sin toldos. Le dan carácter al exterior, y prestan, interiormente, un imponderable servicio de comodidad.
Permiten tener abierta siempre la casa a la brisa y el fresco, evitando, al mismo tiempo, la indiscreción de las miradas ajenas.
El toldo es un adorno práctico.

Nuestro Servicio.

Nuestra sección de toldos presta un inponderable servicio público. Se debe, no solamente a los precios -los más baratos- sino a la eficacia de las instalaciones y la prontitud con que se presta EL ENCANTO a realizar cualquier arreglo.
Además, EL ENCANTO garantiza las lonas empleadas en los toldos, lonas de bellos y exclusivos diseños.
Sus colores resisten la influencia destructiva de la luz, el calor y la lluvia.
Tenemos un surtido en diferentes precios.
Avísenos por teléfono y uno de nuestros expertos se pondrá inmediatamente a sus órdenes.

Tenemos las lonas del precio que a usted le convenga.

Cortinas automáticas.

Acabamos de recibir un gran surtido de telas para cortinas automáticas, el complemento preferente de los toldos. Telas de colores y dibujos de gran novedad.
Nos hacemos cargo de la confección e instalación de las cortinas, contando para ello con un personal especializado que nos permite garantizar el buen funcionamiento de las mismas.

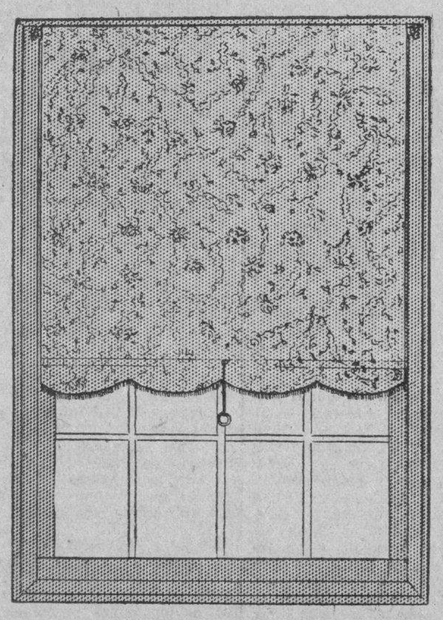

Departamento de Tapicería. Primer diso.

La misma oferta en nuestra Sucursal de Ca...
Nuestro Departamento Postal atenderá los pedidos del Interior.

El Encanto

SOLIS, ENTRIALGO Y CIA.

Año Nuevo. . .

. . . Precios Nuevos.

Grandes Rebajas.

Vea las que se han introducido en nuestro Departamento de Vestidos y Abrigos de Señora.

Es una buena medida mercantil no quedarnos con ningún artículo de invierno en previsión de los cambios futuros de la moda.
Lo mejor es venderlos cuando estos artículos tienen una gran demanda. Una considerable rebaja ahora de precios conduce a ese ideal mercantil.

Sea usted de las primeras personas en aprovechar los beneficios de esta REBAJA DE PRECIOS sin precedentes.

VESTIDOS DE SEDA DE SENORA.

11,40 — 16.95 — 19,45

Valían de 22,50 a 35,00

OTROS MODELOS DE GRAN LUJO.

21,55 — 25,25 — 29,85

Valían de 39,50 a 55,00

ABRIGOS DE LANA.

14,50 — 17,50 — 24,50

Valían de 22,50 a 39,50

Segundo piso.

La misma oferta en nuestra Sucursal de Camagüey.
Nuestro Departamento Postal atenderá los pedidos del Interior.

El Encanto

M.E.C.D. 2016

SECCION 2A

TELEFONOS: (C. Privado) M-7911
Imprenta . . . M-9665
Máquinas . . . M-3450
Clasificados . . A-3333
Radio M-7714

DIARIO DE LA MARINA

TELEFONOS: (C. Privado) M-7911
Imprenta . . . M-9665
Máquinas . . . M-3450
Clasificados . . A-3333
Radio M-7714

SECCION 2A

AÑO IC — Acogido a la franquicia postal — LA HABANA, VIERNES, 2 DE ENERO DE 1931. — El periódico más antiguo de Cuba — PAGINA ONCE

MADRID TIENE ACTUALMENTE EN CIRCULACION 33.300 AUTOMOVILES

EN LA CAPITAL DE ESPAÑA QUEDAN HOY SOLO VEINTIOCHO COCHES DE ALQUILER SIENDO 360 LOS DE LOS PARTICULARES

«Por su fuerte dialéctica, trascendencia y efecto sobre las clases conservadoras situadas al margen de la política, el discurso de Bugallal es gran paso hacia la normalidad».

ESTADISTICA DE LA MARINA MERCANTE ESPAÑOLA

Comenzaron en Granada las fiestas conmemorativas de la reconquista por los Reyes Católicos, siendo tremolado el estandarte real de Castilla en el balcón del Ayto.

LAS FIESTAS DE LA RECONQUISTA DE GRANADA

GRANADA, Enero 1o. — (AP). — Han comenzado las fiestas conmemorativas de la reconquista de Granada por los Reyes Católicos. Se verificó la tradicional ceremonia de tremolar el estandarte real de Castilla desde el balcón principal del Ayuntamiento. Llevó la enseña el concejal Antonio Molina de Haro y los millares de personas que presenciaron la ceremonia aplaudieron largo rato. Las tropas rindieron honores a la bandera, interpretando la banda de música la Marcha Real.

ESTADISTICA DE LA MARINA MERCANTE

BILBAO, Enero 1o. — (AP). — La Asociación de la Marina Mercante Española ha publicado unas estadísticas, diciendo que España ocupa el undécimo lugar entre las marinas mercantes del mundo. Cuenta España con 1.207,000 toneladas, habiendo aumentado su flota mercante durante el año que acaba de terminar en unas 70,000 toneladas.

COMENTARIOS AL DISCURSO DE BUGALLAL

MADRID, Enero 1o. — (AP). — Pocos periódicos comentan hoy el discurso del jefe del partido conservador, don Gabino Bugallal.

«A B C» dice que «por su fuerte dialéctica, trascendencia y efecto seguro sobre las clases conservadoras situadas al margen de la política, el discurso de Bagallal constituye un gran paso hacia la normalidad».

MADRID TIENE 33.300 AUTOMOVILES EN CIRCULACION

MADRID, Enero 1o. — (AP). — Las estadísticas de transportes de Madrid dan un total de 90.000.000 de pasajeros los que fueron transportados durante el año por el Metropolitano «Alfonso XIII» y 200 millones los que hicieron sus viajes en los tranvías de superficie. Agrega que estos tienen proyectadas veintidós nuevas líneas, no habiendo establecido ninguna el año que acaba de terminar.

Durante el año circularon por Madrid 38.700 vehículos contra 27,000 hace cuatro años. De ese número 33.300 son automóviles y el resto tranvías, carros, motocicletas y coches de tracción animal. Actualmente solo hay veintiocho coches de alquiler en esta capital y 360 de particulares, pues los automóviles tienden a suprimir por completo todos los vehículos de tracción animal.

Reyerta Tumultuaria en Sta. María de Ordenes

CORUÑA, enero 1, (AP.)—Hubo tres heridos graves, varios leves y siete detenidos a consecuencia de la riña tumultuaria que surgió entre varios jóvenes en el molino de Sancosmada, situado en el vecino pueblo de Santa María de Ordenes. El grupo riñó a causa del baila, acometiéndose con palos, navajas y hoces.

Juan Rivas resultó con un ojo vaciado, gravísimo. Manuel Loudo y Manuel García también recibieron lesiones graves. La Guardia Civil detuvo a siete de los contendientes, incautándose además de numerosas armas.

Con Entera Paz y Mucho Regocijo se Han Celebrado en España Las Fiestas Tradicionales de la Despedida y Entrada del Año

La Acció Catalana Está Atravesando por Grave Crisis

Está a punto de liquidar con quebranto «La Publicitat» que era órgano del partido

SE HARAN ECONOMIAS

La acción equívoca de los dirigentes de «Acció» ha motivado la crisis actual

BARCELONA, Enero 1. (Por Correo.) (ST.)—Es comentario general en Barcelona la crisis que atraviesa la fuerte organización regional «Acción Catalana», crisis económica y de opinión que está a punto de liquidar, con gravísimo quebranto, la existencia de «La Publicitat», órgano oficial del partido. Se habla de infidelidades, de pérdida de una cuantiosa cantidad, de la inesperada defección de un afiliado de los más conspicuos.

Lo cierto es que el escándalo ronda de boca en boca, aunque en la prensa no ha trascendido, y los dirigentes de «Acció Catalana» estudian la manera de introducir economías en su periódico y establecer un régimen que lo haga viable e impida su supresión. Quizá se recurra a formar una sola empresa que edite «La Publicitat», «La Nau» y pudiera ser que «La Rambla de Cataluña», unificándose la administración, imprenta y servicios informativos de los tres periódicos. Así, bajo el ideal único de un catalanismo exaltado, un periódico que pretende ser de derechas, conviviría con el órgano de la izquierda catalana, dirigido por Rovira Virgili, que hizo siempre alarde de catolicidad, y con «La Rambla de Cataluña», de marcado matiz comunista y separatista. Será uno de tantos contrasentidos como se cometen en Barcelona, merced a la desbordada exaltación nacionalista.

Esto mismo es lo que a la postre acabará por herir de muerte a la organización de «Acció Catalana», un tiempo poderosa y secundada por arrolladoras masas de entusiastas.

Hoy en día, la crisis de opinión es casi tan grave como la económica. No es posible que unidas solo por un ideal nacionalista, puedan convivir juntas ideologías profundamente antagónicas. Un partido secundado por masas, en su mayoría católicas, con el que simpatizan no pocos sacerdotes, no puede permitirse ciertas concomitancias con elementos socialmente anticatólicos. Y «Acció Catalana» y su órgano en la prensa, no han recatado ciertas simpatías que tenían que repugnar a la mayor parte de los afiliados. Principalmente, tras la última huelga, la actitud de «La Publicitat», de franca simpatía a los anarcosindicalistas, causó no poco disgusto y abundantes bajas. Mientras estuvo suspendida «Solidaridad Obrera», muchos creyeron ver en «La Publicitat» el órgano oficioso de los huelguistas.

Aparte de ello, se cometieron errores de táctica tan graves como el de llevar a los más significados sindicalistas a dar conferencias de propaganda a diferentes entidades católicas de «Acció Catalana», y el resultado está siendo negativo. Los obreros en Barcelona no entran por el problema nacionalista. Sólo compran, en general, periódicos escritos en castellano y cuando, como ocurrió en reciente asamblea, algunos proponen redactar en catalán sus reglamentos, se oponen a ello. El movimiento nacional de «Acció Catalana» está alentado por la clase media y por la clase patronal, que, como capitalista, es esencialmente conservadora. Por ello, la actitud de «Acció Catalana» durante el último conflicto no le ha traído un solo afiliado obrero y, en cambio, ha retraído a no pocos simpatizantes. En el concepto general de las gentes, «Acció Catalana» ha disminuido de fuerza y de prestigio, mientras la masa de los elementos estridentes ha derivado hacia la izquierda catalana y el comunismo. Además de la conducta equívoca de sus dirigentes, «Acció Catalana» padece ahora una gravísima crisis económica.

El Crudo Invierno Leonés es Estímulo de los Deportistas

Muchos asturianos acuden a las montañas leonesas con objeto de divertirse

LA CATEDRAL DE LEON

Derribo de la puerta de la Gumia con lo que tendrá el templo mayor visualidad

LEON, enero 1 (ST) Los informes de toda la provincia dicen que el frío es muy intenso y que la nieve cubre ya pueblos y montañas. El invierno se presenta horrible.

Cunde la afición al deporte de la nieve, a que tan propicias son estas montañas, y a donde acuden deportistas asturianos. En algunos puntos, los jóvenes campesinos se fabrican a su manera esquíes y se lanzan a esquiar sin preparación ni directores. Ultimamente ha dado una conferencia el secretario de la Sociedad Peñalba (filial de Penalara), don Modesto Medina Bravo, inspector jefe de primera enseñanza de la provincia, consiguiendo adeptos a aquel deporte. Se ha formado una biblioteca de asuntos de montaña.

LA CATEDRAL DE LEON

LEON, enero 1 (ST) Está casi concluida la obra de derribo de la puerta del claustro de la Catedral, llamada de la Gumía. Con esto adquirirá más visualidad la Catedral por la parte Norte. Con ocasión de este derribo se ha hallado una interesante estatua románticа del siglo XI.

Se están terminando también las obras de instalación del Museo Catedralicio, parecido al de la Catedral de Vich. Será interesantísimo y riquísimo. Entre las joyas artísticas distribuídas en las salas de arte románitco y gótico, figuran el Cristo de Juan de Jusín, un armario mudéjar del siglo XIII que llamó la atención en la Exposición de Barcelona y una curiosa escultura llamada La Muerte Guadaña, de enorme realismo, una momia, que se cree de tallista del siglo XV. En breve se inaugurará este museo.

NUEVOS IMPUESTOS MUNICIPALES

LEON, enero 1 (ST) Ha causado en León desfavorable impresión en la opinión pública los acuerdos del Ayuntamiento de elevar los impuestos en el próximo presupuesto en algo más de 50.000 duros. Se celebrará un mitin y manifestación de protesta.

Vendabal en Valencia Causa un Muerto y tres Heridos

VALENCIA, enero 1, (AP.) —Un violento vendabal que se desató hoy sobre Valencia causó la muerte a una persona y heridas a tres. En Alboraya el viento derribó una pared sobre tres individuos que se habían refugiado junto a ella, huyendo al fortísimo viento, pereciendo uno, nombrado Joaquín Mari, y resultando heridos los otros dos.

En la Feria el aire derribó un cartel anunciador, hiriendo gravemente a un individuo.

SIGUIENDO ANTIGUA COSTUMBRE, EL PUEBLO MADRILEÑO ESPERO EL AÑO ESTACIONADO EN LA PUERTA DEL SOL

A pesar de la carestía de las uvas, que han llegado a pagarse a veinticinco pesetas el kilogramo, se han vendido cerca de diez mil kilos en Madrid sobre todo en los cafés.

TODAS LAS ORQUESTAS TOCARON LA MARCHA REAL

En Barcelona durante la «Noche Vieja» el consumo en los cafés fué de trescientas mil pesetas, habiendo recaudado doscientas mil solamente doce de los más importantes.

MADRID, Enero 1o. (AP). — El Palacio Real se vió muy visitado por los diplomáticos acreditados cerca del monarca, los cuales firmaron los álbumes que se colocaron en la mayordomía.

En atención a la festividad de hoy, el monarca no despachó con Berenguer ni con los ministros de turno.

El general Berenguer permaneció toda la mañana encerrado en su despacho, trabajando, sin recibir visitas.

MADRID Y BARCELONA CELEBRARON EL AÑO NUEVO CON REGOCIJO

MADRID, Enero 1o. (AP). — El Año Nuevo ha comenzado en Madrid lluvioso, aunque no frío. Las calles se ven poco animadas debido a que en la noche pasada, la mayoría de los vecinos de la Corte las recorrieron o la pasaron en espectáculos y cabarets. Los presos políticos han tenido mayor número de visitantes que otros días, recibiendo muchos regalos que les enviaron sus familiares.

El Año Nuevo empieza con una innovación en lo que al cierre de los portales de las casas de vecindad de Madrid se refiere. Aquellos se cerrarán en lo sucesivo a las once de la noche en vez de las diez como se ha venido haciendo hasta ahora.

A pesar de la carestía de las uvas, por las cuales ha llegado a pagarse hasta 25 pesetas el kilogramo se han consumido anoche en esta capital cerca de 10.000 kilogramos, siendo los mejores clientes los grandes cafés y cabarets, pues el público callejero se abstuvo de comprarlas.

Barcelona pasó también muy animada la Noche Vieja, calculándose que el consumo en los cafés ha pasado de 300.000 pesetas. Solamente doce de los más importantes han recaudado más de 200.000 pesetas. Se estima que concurrieron a ellos unas 5.300 personas.

Los políticos conservadores se muestran satisfechos del aspecto que presenta el campo político en la presente entrada de año. Los liberales, por su parte, siguen lamentando el largo apartamiento del poder que sufren, pues este es el octavo año en que no participan en la cosa pública. Como no existen ya políticos profesionales, como en los tiempos antiguos, sino que cada uno tiene sus actividades privadas con las que pueden subsistir, la cosa hubiera sido imposible de ocurrir que la política española fuera profesional como lo era casi exclusivamente a fines del siglo XIX.

TODAS LAS ORQUESTAS TOCARON LA MARCHA REAL

LONDRES, Enero 1o. (AP). — Las fiestas de fin de año y entrada del nuevo se han celebrado en Madrid con entera paz y mucho regocijo.

Estando el ministro de la Gobernación señor Leopoldo Matos, en conversación con los periodistas, fué llamado telefónicamente por el Rey para felicitarle con motivo del Año Nuevo, preguntándole al mismo tiempo si había mucha gente en la Puerta del Sol esperando la entrada de año. El monarca oyó complacido que el pueblo madrileño, siguiendo una tradicional costumbre, se hallaba apostado frente al ministerio de la Gobernación, a pesar del tiempo lluvioso, dando muestras de su proverbial alegría.

Al enterarse don Alfonso que los periodistas se hallaban con el ministro dijo a éste que felicitase a la prensa en su nombre.

Al dar las doce de la noche, las orquestas de los teatros, cinematógrafos, cafés, hoteles, cabarets y otros establecimientos interpretaron la Marcha Real, que fué acogida con grandes ovaciones en todas partes.

El primero del año amanece con una serie de preguntas políticas para los españoles, quienes advierten la sinceridad del Gobierno de Berenguer al afirmar que llevará a cabo las elecciones el primero de marzo.

El Dr. E. Matheu nos Dice Como Debe . . .

(Continuación de la página PRIMERA)

nocimientos indispensables. El Cónsul que es instruído, honrado y sociable será evidentemente un excelente funcionario si atiende a los deberes de su cargo.

FUNCIONARIOS COMERCIALES Y POLITICAS DEL CONSUL

Las distintas opiniones de los tratadistas de Derecho Público, referente al carácter y personalidad y de los funcionarios consulares, en el sentido doctrinario, manteniendo que éstos son meros agentes comerciales, si tienen o no jurisdicción si gozan de prerrogativas, etc., no es éste el lugar oportuno para discurrir sobre ellos; pero sí hemos de convenir en que sus funciones no son meramente comerciales: sus funciones son mixtas, esto es comerciales y políticas. Tienen funciones propias de que carecen algunos funcionarios diplomáticos, no obstante los privilegios que a estos les otorgan las Cancillerías. Esperemos las resoluciones del Derecho Internacional de Washington, que es en la actualidad el organismo que se ocupa de este asunto y veremos si estamos en lo cierto o sustentamos un error.

CONSULES CON POCO SUELDO

Los Gobiernos de Centro-América, nombran generalmente Cónsules (electi ad honorem), porque sus presupuestos son muy limitados y envían algunos de sus nacionales para el desempeño de esos cargos, dándole el carácter de electo, a pesar de ser enviados (missi.) con sueldos pequeños que a veces les son remitidos con bastante retraso, haciéndoles pasar necesidades de carácter perentorio e impropias de su condición social. Estos gobiernos debieran evitar los desagradables incidentes, originados por la falta de recursos; buscar personas honorables para nombrarlas sus representantes consulares; nativos o extranjeros pero que reúnan condiciones de solvencia moral y económica, investigando previamente esos particulares.

EXQUISITO CUIDADO EN LA ELECCION

Algunos de los distintos países de Centro América debieran tener un exquisito cuidado en las elecciones de las personas en quienes deben recaer tales nombramientos puesto que, de modo simbólico, allí donde se encuentra el Cónsul se encuentra también la representación de la Patria, y por ello ha de aspirarse a que tenga siempre la mayor dignificación posible, la que no se puede obtener si el representante consular es un individuo que no conoce o no practica las reglas establecidas.

Y a esta medida de purificación que ha de redundar en el mayor prestigio de la clase, debe contribuir el Cuerpo Consular Extranjero acreditado en la Habana dejando la actitud pasiva que hasta ahora ha adoptado por ciertas consideraciones de índole personal, que no deben tenerse de algo de tan alta trascendencia y que afectan de modo tan directo de orden internacional.

El preámbulo del reglamento del cuerpo Consular dice: el Cuerpo Consular Extranjero acreditado en la Habana, capital de la República de Cuba, es una institución organizada con carácter privado para establecer o mantener entre sus miembros cordiales relaciones de compañerismo y amistad; para defender sus intereses, representando y acatando siempre las leyes, usos y costumbre adoptados en Cuba para velar por el «alto prestigio» de la institución de sus «componentes».

LABOR DE REPUTACION CONSULAR

Es, pues, reglamentario, es legal, y es aún más, un alto deber que tienen los señores Cónsules de impedir que en tan respetable Cuerpo penetren determinados individuos que careciendo de todo escrúpulo, llenos de osadía, no han meditado nunca sobre aquel aforismo del gran Lincoln: «Podemos engañar parte del tiempo, parte del mundo todo el tiempo, pero no podemos engañar a todo el mundo el tiempo».

En los círculos sociales de cierta distinción se practica con éxito, en aceptar o no la admisión de un nuevo socio por medio de una votación secreta, bastando un solo voto en contra para que la admisión sea rechazada, sistemas desde luego que tienen como base la reconocida caballerosidad de los socios votantes, que hace suponer en ellos un depurado espíritu de justicia.

En esa forma u otra parecida debía establecerse, aceptar o rechazar la admisión en el cuerpo consular empleando ciertas medidas adecuadas.

¿Por qué personas de alta estimación social se han de ver en la alternativa de desairar la gentileza de una nación que lo nombra, para desempeñar un cargo o aceptarlo aún a trueque de convivir dentro de un compañerismo que sus principios rechazan, con los individuos a que nos hemos referido?

Y no se vea en esto determinados exclusivismos, sino el deseo de la selección antedicha.

La Fundación de . . .

(Continuación de la página PRIMERA)

cuentra relacionada con el azúcar y la inmigración asiática. Se afirmo que China obtendría grandes cantidades de nuestro producto a cambio de que se permitiera la entrada en el país cubano de cierto numero de chinos cada año.

El señor Félix Palong respondió:

—Amigo periodista: los chinos no son mercancías canjeables. Son hombres libres y ciudadanos de una República democrática, independiente, civilizada y progresista que ha surgido al impulso de aquel gran cerebro y gran corazón que fué el doctor Sun Yat Sen, nuestro primer Magistrado, cuya memoria veneran los chinos y reverencian las democracias del mundo.

—¿Entonces?

—Que la noticia carece de fundamento. China puede comprarle a Cuba toda la cantidad de azúcar que estime conveniente, pero no remitirá a su bello país, en cambio, manadas de chinos como si fuesen cajas de té, paquetes de picadura o latas de patos en conserva. No. Los Chinos no merecen ese trato ni creo que el Gobierno de aquella República lo hará. El Gobierno de China tampoco quiere que sus ciudadanos emigren a los países que prohiben la entrada de chinos.

—Los países de América prohiben la entrada de mis compatriotas, lo que produce en nuestros espíritus una profunda amargura, pero estamos ya casi al término de esa repulsa y de la necesidad que tienen nuestros conterráneos de salir de su país en busca de trabajo. Eso ocurrirá cuando sean solucionadas las diferencias políticas que existen en China

—Pero vea usted. Yo visito continuamente la colonia china del interior de la República y veo que más del setenta por ciento de los chinos liquidan sus negocios y se vuelven a su Patria para no volver. Lo cual quiere decir que es en su país donde están bien y que con muy raras excepciones desean quedarse aquí.

—Yo estoy cubanizado. Tengo hijos cubanos y siento profundo cariño por esta tierra, pero no he podido dejar de amar la tierra de mi nacimiento. Pienso en ella a toda hora y espero que allí triunfe al cabo el ideal del General Chang Kay Shy, lider de la doctrina Sam Min, preconizada por Sun Yat Sen.

Valencia Sufrió un Torbellino de Aire de Gran Intensidad

En la zona de Estivella causó daños considerables en las siembras y árboles

ESTIVELLA, Valencia, enero 1. (ST) Procedente del Sureste y cortando por Sebató, Arenes y Collado, para seguir hacia Torres-Torres, pasó un violento torbellino de aire, el que en una anchura de 300 a 400 metros a lo largo de dichas partidas, produjo daños en el arbolado que alcanzó.

Muchos algarrobos arrancó por completo con sus raíces, los naranjos que encontró dentro de su radio de acción muchos los desgajó, arrancando y tirando al suelo una mayoría de naranjos.

Da una idea de la fuerza del ciclón el que haya árboles que al no poderlos arrancar de cuajo, los ha retorcido por mitad del tronco, dejando a éste y llevándose en una pieza toda la copa.

Ha habido rama de algarrobo con un peso mayor de 50 arrobas, que al desgajarlo lo transportó en volandas más de cien metros de distancia, y otros de menos peso están a quinientos o más metros.

Este fenómeno se supone se produjo de seis a ocho de la mañana, horas en que llovía torrencialmente, con fortísimo viento del S. E.

Horroriza pensar lo que hubiera podido ocurrir de alcanzar a la población este fenómeno.

VIAJE RAPIDO Y SEGURO

Habana—Sta. Clara—Habana

Por los Expresos del DIARIO DE LA MARINA

Salida de la Habana: **«LA MARINA», por T. Rey** 9 de la mañana y 2 de la madrugada.

Salida de Santa Clara: 9 de la mañana, 10 de la mañana y 6 de la tarde

(Café «El Artesano»)

3.50 por persona.

Para más informes: Sr. BARANDALLA

Telf. M-8787.—Habana.

La Confederación Hidrográfica del Río Guadalquivir

Amplio plan de obras que ha sido proyectado para hacer en este ejercicio

SEVILLA, Enero 1. ST.

El Delegado Regio de la Confederación Hidrográfica del Guadalquivir Sr. Cañal, ha anunciado que de acuerdo con lo proyectado por el ingeniero director señor Lahoz que la Confederación se propone llevar a cabo un plan de obras en el próximo ejercicio. Se estudiará a fondo el gran aprovechamiento hidráulico del Guadalquivir y se hará un reconocimiento general de la cuenca. Una de las cosas que se propone es la construcción del canal navegable en comunicacin con el Guadalquivir. El total de hectáreas que se podrán regar serán de 117.080. También se canalizará el río Guadaira y se enlazará a Sevilla con un puente.

SEVILLA, diciembre 30.—ST.—El Gobernador Civil, conde de San Luis, ha sido visitado por varios alcaldes de la provincia para significarle la crisis de trabajo por que se atraviesa. El presidente de la Diputación, señor Sarasúa, estuvo conferenciando con el gobernador civil, que está en Madrid, y con el ministro de Fomento, para indicar el plan que se propone la Diputación para la realización de una gran cantidad de trabajos en caminos vecinales nuevos.

LA CRISIS DEL TRABAJO

SEVILLA, Diciembre 30.— ST.— Los marqueses de Torrenueva y Albentos han informado de la conversación que sostuvieron, telefónicamente, con el Ministro de Fomento. Sr. Estrada, al que informaron de la crisis del trabajo que se sufre en Andalucía.

El señor Estrada reconoció que aunque la crisis del trabajo existe en toda España, esta más agudizada en Andalucía, pero este Gobierno no puede resolver las cuestiones como lo hacía el anterior, pues ha de ajustarse a las disposiciones oficiales vigentes. El marqués de Torrenueva le hizo presente que la actual crisis no admite esos trámites y que, a su juicio, debe dictarse una disposición para en su día dar cuenta al Parlamento.

El presidente de la Diputación le pidió también autorizacin para abreviar ciertos trámites con objeto de reanudar algunos trabajos y facilitar ocupación a los obreros. El ministro prometió ocuparse del asunto y resolverlo con la mayor urgencia.

Del Viejo Pleito de las Minas de Villaodrid, Lugo

Se trata de municipalizar el servicio de abasto de aguas para aquella capital

LUGO, Enero 1o. ST. Han visitado el Gobernador Civil de Lugo el presidente y el secretario del Sindicato provincial de los obreros mineros de Lugo, al que entregaron un razonable escrito relacionado con el ya viejo pleito de las minas de Villaodrid.

El gobernador que, como siempre, estuvo deferentísimo con los representantes del Sindicato prometió estudiar con todo detenimiento el escrito de referencia e interesarse en la solución del conflicto planteado en aquellas minas.

Mañana recibirá de nuevo en audiencia a los representantes de los mineros, los cuales, por su parte, se proponen dar cuenta, por medio de una nota, del resultado de la entrevista, nota en que, a su vez, se fijará en definitiva la actitud del Sindicato en el pleito.

EL SERVICIO DE AGUAS

LUGO, dic. 30. ST.—El alcalde de Lugo, Sr. López Pérez, se halla en gestiones con la empresa del abastecimiento de aguas, para ver si es posible llegar a una inteligencia y conseguir la municipalización del servicio.

Se dice que el Consejo de administración fijó el tipo de 1.400.000 pesetas para la cesión de los derechos de aquella empresa.

Han Sido . . .

(Continuación de la página PRIMERA)

pálido reflejo de la media luna, parecen espectros enflaquecidos por el hambre. ¡Tiembla, luna tiembla! Te veo temblar sobre las aguas del río, en movimientos oscilatorios y orbiculares. Vas de onda a onda, como huyendo de ellas, porque la onda es fría. Estamos casi en noviembre, a las puertas casi del invierno. Llega ya el cierzo. Llegan estos aires gélidos, que hieren en todas las carnes: en la carne magra y en la carne obesa. La carne magra siente la mordedura del frío y no puede vencerlo. La carne obesa va en automóvil y tiene radiadores en las oficinas y radiadores en sus casas, y come opíparamente, y bebe vinos que dan calor al cuerpo dichoso. Sobre las riberas del río, el pobre levantó una casita. Es una casita hecha con pedazos de lata, con pedazos de tabla, con pedazos de cartón. Es pequeña, diminuta, donde apenas cabe un hombre. Y el hombre vive en ella, y en ella espera hasta que las ventiscas lo maten o lo hagan huir. En el verano, dentro de esta casita diminuta, el pobre fué tal vez feliz. Crecieron las flores, crecieron todas las plantas, y dieron sombra los árboles, y también trinaron los pájaros al nacer las auroras y al ir muriendo los ocasos. ¡El pobre fué tal vez feliz!... Mas ahora, el pobre no tiene qué comer, pues la tierra ha cerrado sus ubres, y ya las primeras nieves taparon la corteza mustia. Allá arriba fulge la luna con luz muerta. Y la luna tiembla sobre las aguas, y va de onda a onda, temiendo a la onda fría.

Cinco millones de hombres y de mujeres no encuentran trabajo. El problema se hace agudo a la entrada del invierno. Los Estados Unidos no están para sentir conmociones: no deben sentirlas. El régimen capitalista, estructurado con fuertes mallas, se enfrenta con los movimientos revolucionarios, y los aplasta bárbaramente, brutalmente, cuando de la teoría pasan a la acción. El comunismo es el movimiento revolucionario de América. Pero este movimiento significa, por lo de ahora, la revolución inmóvil, escondida en las grandes ciudades, un poco temerosa, un poco cobarde, porque el yanqui tiembla con prelación al ataque. Además, el comunismo americano está aún en pañales. Estos cinco millones de hombres y de mujeres que huelgan por necesidad no son comunistas: son hambrientos. El Gobierno lo sabe y lo saben los burgueses. Sin embargo, tan pronto como rugen, el Gobierno va contra ellos, en actitud belicosa. ¡Todos comunistas! Y pueden todos afiliarse al comunismo, pues del hambre lo mismo se pasa al comunismo que a la anarquía o al nihilismo.

Y teme el régimen capitalista. Teme, aún con el apoyo de la "American Legión". El capital, para favorecer los intereses de unos cuantos ricos, elevó las tarifas, prometiéndole al pueblo montes de oro y de orégano, y el pueblo, a los tres o cuatro meses, tropezó con el hambre. Los burgueses continúan mintiendo al pueblo. "Pronto, pronto comeréis". Y mientras no llega la hora de comer se habilitan iglesias viejas con el fin de albergar a unos pocos de los muchos que tiemblan con el frío por falta de dinero para pagar la renta y comprar carbón.

Jesús PRADO RODRIGUEZ.

La Fundación "Rosa Abreu de Grancher"...

(Continuación de la página PRIMERA)

las demoliciones efectuadas en las antiguas murallas que rodeaban a la ciudad, inmediatamente concibió la idea de erigir en los mismos una casa para el estudiante cubano, de manera que éste pudiese disfrutar de los mismos beneficios que los de otras naciones que habían de erigir allí sus pabellones para dar albergue a sus connacionales.

Eso ocurrió el año de 1927. En vista de que la idea, que no quiso particularizar en su persona, no tenía la acogida indispensable, determinó —auxiliado exclusivamente por su hermana la distinguida dama cubana Lilita S. Abreu de Henraux llevarla a cabo por cuenta propia.

Pierre S. Abreu se puso al habla con los miembros del Consejo de Administración de la **Fondation National Francaise** de la Universidad de París, organismo máximo que entiende y resuelve con carácter totalmente autónomo, todas las cuestiones referentes a la Ciudad Universitaria. Se escogió el terreno —uno de los mejores situados— frente al campo de sports de la ciudad; se estudió el proyecto del edificio —de cuya construcción está encargado un notable arquitecto francés— Mr. Laprade, experto en arquitectura colonial y de buen gusto indudable se deberá la hermosa realización.

Hemos dicho en el curso de esta información, que la idea se ha atribuído erróneamente a la distinguida dama cubana Doña Rosalía Abreu. El proyecto fué concebido y comenzado a realizar en vida de dicha señora, hermana precisamente de la dama ilustre cuyo nombre llevará la fundación ideada por sus sobrinos, —nos referimos a la señora Rosa Abreu de Grancher compatriota nuestra que residió en París muchos años.— Su hogar fué siempre el de los estudiantes cubanos que en otras épocas cursaron sus estudios en aquella ciudad.

Los doctores Dupplessis, Domínguez Roldán; Albarrán, — notables médicos cubanos, entre otros muchos.— disfrutaron de la hospitalidad maternal de dicha dama y en memoria de su noble espíritu, ha sido precisamente que sus sobrinos que la amaban entrañablemente, determinaron edificar la Casa del Estudiante Cubano en la Ciudad Universitaria de París.

El edificio que se construye en la actualidad tendrá un costo total de $300.000, o sean 7.000.000 de francos —que pagarán exclusivamente los hermanos S. Abreu, y no como erróneamente se ha dicho en otra información de sólo 300 mil francos. Tendrá capacidad para setenta estudiantes hombres, de los que sólo 35 podrán ser cubanos aunque el cupo total de éstos en las demás casas podrá igualar al número de habitantes disponibles en la Casa Cubana "Rosa Abreu de Grancher".

El objeto que se persigue con esa distribucción es nada menos que el de lograr la efectividad del intercambio estudiantil. Los estudiantes vivirán cada uno en su habitación, con baño, agua caliente y fría, y tomarán sus comidas en común bajo la administración de un profesor retirado de la Universidad de París, que residirá también en el edificio actuando entre los estudiantes como una especie de tutor o moderador, sin que ello signifique intromisión en la vida particular o especulativa de cada uno de los que allí residan.

Las becas serán libérrimas. Podrán vivir en la Casa Cubana "Rosa Abreu de Grancher" no sólo estudiantes que cursen sus estudios en París, sino también profesionales que vayan a ampliarlos, o tomar cursos especiales y hasta escritores o artistas de cualquier clase que vayan a esa ciudad a realizar una labor cualquiera.

El costo de la vida en la residencia cubana de la Ciudad Universitaria será muy módico. Unos 15 o 20 dólares mensuales.

El edificio se inaugurará para la primavera del año 1932 con el ceremonial acostumbrado —asistencia de las más altas autoridades francesas, Presidente de la República, etc., lo que determinará una muy buena clase de publicidad para Cuba.

Hasta el presente solo existen en terrenos de la Ciudad Universitaria de París, pabellones de los Estados Unidos Argentina, España, Armenia, Bélgica, Indolchina, pero otras naciones están gestionando la adquisición de terrenos para emplazar sus futuros edificios.

El de Cuba, será de cantería y de estilo colonial cubano, como podrá apreciarse por el grabado que acompaña a esta información. Constará de cuatro pisos, tres para estudiantes y el inferior para los encargados de su limpieza y conservación. La fachada de la Casa Cubana "Rosa Abreu de Grancher" da al norte y por eso ha sido necesario idearla en la forma que aparece en el grabado. Todas las habitaciones de uno de los pabellones de los tres pisos de la casa poseen una hermosísima vista sobre los campos de deporte de la Ciudad.

De la administración de la Casa "Rosa Abreu de Grancher" está encargado un consejo en el que tomarán asiento como miembros exoficio el Ministro de Cuba en París, el Presidente de la Fundación Nacional Francesa, un profesor de la Universidad de París, el señor Pierre S. Abreu y tres miembros distinguidos de la colonia cubana residente en París.

Los beneficios que se derivarán de la existencia y el funcionamiento efectivo de una institución como la que acabamos de reseñar, son tan obvios que no se hace necesario referirnos a ellos. Basta con narrar lijera y exactamente —como lo hemos hecho— los propósitos y fines de quienes la idearon y la llevarán a cabo, cumplidamente.

DIARIO DE LA MARINA felicita a la señora Lilina A. de Henraux y al señor Pierre S. Abreu —cubanos como hay pocos desgraciadamente.— y los ofrece como ejemplos muy dignos de ser imitados, a tantos ricos como existen en Cuba, que jamás piensan en realizar obra alguna de esta índole.

Varios Aviadores Españoles Hacen Estudios en París

Emitirán luego un informe concienzudo referente al salón de la aeronáutica

PARIS, enero 1 (ST).—La comisión de aviadores españoles que vino a estudiar el Salón de Aeronáutica, prosigue su labor, desarrollándola en medio del mayor silencio. Continúa sin cesar los estudios que le llevarán a emitir el debido informe.

Han visitado los aviadores unas cuantas fábricas y talleres, aun cuando no tienen encargo de adquirir material.

El señor Haya ha sido muy felicitado por sus vuelos que le valieron detentar dos records mundiales.

En el aeródromo de Orly realizó un interesante vuelo en un «Fokker Hispano», con aviadores franceses y españoles.

El infante don Alfonso regresa a Madrid, pero volverá más adelante con otra Comisión técnica

La Actitud Asumida por los Azucareros y los Alcoholeros

Importantes mejoras de los jornales se solicitan en las 32 bases que se han acordado

ZARAGOZA, enero 1 (ST).—Se ha reunido el Sindicato de obreros azucareros y alcoholeros de Aragón, asistiendo numerosos afiliados.

Tras ligera discusión fueron aprobadas 32 bases, que serán presentadas a las fábricas de Zaragoza y del campo. En ellas se piden importantes mejoras de jornales. Uno de los concurrentes protestó del incumplimiento del descanso dominical y se extrañó de que no figurara en las bases. Contestó el presidente que eso estaba en la ley y no había, por tanto, que pedirlo. En las bases se concede a las fábricas un plazo de diez días para su aceptación.

Se concedió un voto de confianza al presidente, Valeriano San Agustín, para que en caso de negativa de las fábricas, pueda declarar la huelga en el momento que crea oportuno, sin más aviso. Quedó confirmado también su nombramiento como representante del Sindicato en la Asamblea que se celebrará en Madrid el 17 de enero.

Los obreros de la carga y descarga de las estaciones tienen planteada la huelga también para esta noche a las doce. El presidente del Comité paritario de transportes conferenció en el Gobierno civil con una Comisión de obreros para tratar de solucionar el conflicto. Mañana lo hará también con los patronos, con el mismo objeto.

HUBO TIROTEOS ENTRE LOS BANDIDOS Y LOS POLICIAS, EN CHICAGO

CHICAGO, enero 1. AP.—Los bandidos hicieron frente hoy a la policía, por dos veces consecutivas en el perímetro de la ciudad, resultando un vigilante muerto y seis personas heridas. Uno de los tiroteos convirtió un cabaret en centro de tremendo desorden. La clientela se escondía debajo de las mesas y detrás de las puertas, en medio de alaridos, mientras las balas perforaban muebles y paredes.

En el otro tiroteo perdió la vida el policía John Vondruska, quien estaba custodiando una oficina de la Yellow Cab Company. Vondruska le salió al paso a siete hombres que querían robar la caja de la empresa, en la que había de seis a ocho mil pesos, y recibió un balazo mortal.

MANILA, Islas Filipinas, enero 1. AP.—El viernes zarpa de este puerto un yate de 45 pies de eslora, en el que intentará un azaroso viaje hasta Nueva York, vía Canal de Suez, Roy C. Barcal, norteamericano residente en Manila, al que acompañarán el ruso Nicolás Barclay, el inglés Cyril Foster, el norte-americano W. D. Phillips, y dos filipinos.

M.E.C.D. 2016

DIARIO DE LA MARINA

FUNDADO EN 1832

Dirigido hasta 1919 por D. Nicolás Rivero y Muñiz

Editado por la Compañía DIARIO DE LA MARINA (S. A.) cuyo programa consiste "en la defensa de los intereses generales y permanentes de la Nación cubana de los especiales de la Colonia española establecida en la misma y de la unión y armonía entre los diversos elementos que conviven en el país."— Art. 1o. de los Estatutos.

PRECIOS DE SUSCRIPCION AL DIARIO DE LA MARINA

Habana y Provincias

Mes	$ 1.50
Trimestre	" 4.20
Semestre	" 8.00
Año	" 15.00

Extranjero

Trimestre	$ 5.00
Semestre	" 9.50
Año	" 18.00

Edición Dominical (Para el extranjero solamente)

Semestre	$ 3.00
Año	" 5.00

OFICINAS:

Habana, Prado 103.

New York, 516 Fifth Ave.

TELEFONOS

Redacción, Administración, Quejas, etc. (Centro Privado	M. 7911
Imprenta	M-9665
Máquinas	M. 3450
A. Clasificados	A-3333
Rad	M-7714

RESCATE DE MARTI

POR OSCAR GARCIA PONS

Aplausos—y muy calurosos y entusiastas—merece el señor Félix Lizaso por el «Epistolario» de José Martí que acaba de ordenar y dar a la imprenta precedido de una Introducción tan acertada como necesaria. Pues aunque Martí es de los pocos que se explican bastante a sí mismos—sobre todo en la epístola—su obra ha reclamado siempre la exégesis indispensable para que no quedase en ingrato abandono, ineficaz, el rico caudal de esencias que su modo natural—impremeditado—de decir encerró en fórmulas verbales.

Sin duda alguna el señor Lizaso nos presta un gran servicio, y, por su parte, cumple un noble deber de escritor cubano. El servicio no hay que ponderarlo mucho. Y hasta resultaría obvio destacarlo si no fuera porque con las cartas inéditas y las ya sacadas a luz por otros publicistas, nos presenta un Martí íntimo, personalísimo, un Martí de confesiones y cordialidades, de enterezas, ansias, desvelos y amores que le revelan, siguiendo el dicho de Unamuno, «todo un hombre» (el «hombre pleno», comenta Lizaso), el hombre real, más a la lealísima manera que tuvo de ser, y que no se parece en nada, o se parece muy poco, al Martí de la interpretación desordenada y ligera. El deber, que alcanza a todos, está en contribuir, como lo ha hecho el diligente literato, a la labor de precisar, mediante el análisis riguroso, metódico, serio de la personalidad, los valores netos del hombre y del intelectual, ambos extraordinarios, que hubo en Martí.

La tarea, así concebida, digamos francamente que está en gran parte por hacer. Sin que esto signifique que olvidemos al pensar así los aportes, indudablemente valiosos, de los escritores que a Martí dedicaron devota atención en los últimos años del siglo pasado y en los primeros del que corre. Mas la unidad de propósito, que falto en el esfuerzo de esos intelectuales y la actitud—tan diferente ante la figura del Maestro—es lo que distingue el empeño actual de aquella primaria reacción admirativa que se inició sin la suficiente—tal vez necesaria—distancia histórica.

Además, entre los primeros ensayos y los que ahora brindan los intelectuales jóvenes se produjo el hecho de «confusionismo» martiano. La loa irresponsable al Martí total y en el fondo ignorado, fué cosa estupenda, por lo estentórea y vacua. Todo el que se vió en la perentoriedad de una cita oportunista le invocó; algunos dieron en hacerle pertenencia privada con títulos al goce de su posesión, monopolizando su estudio que, por no pasar de la primera capa, solo pudo encontrar—conquista fácil—al poeta de los versos sencillos, al pensador de los aforismos y de los sueños.

Rescatado Martí, puesto en las buenas manos que le tienen hoy, esperemos confiados que luzca pronto como fué. Todo es cuestión de trabajar como se debe al ancho campo que a la investigación ofrecen su vida, su obra, su calidad humana. Para lograr los elementos ciertos que reconstruyan el Martí genuino, en oposición a la «deidad» desdibujada que es del dominio público. Dice Lizaso: «El modo de ver a Martí hombre, complemento del Martí idea, va ganando adeptos. Hay que destruir la abstracción que está siempre a punto de fraguar en falsas realidad. Lo comprenderemos mejor; no lo amaremos menos. Compadeciéndolo en su vida de cada día, sabiendo de sus grandes tormentos y de sus pocos goces, conociendo íntimamente por qué realidades sufrió y por qué circunstancias tuvo un poco de alegría, ganaremos disposición para penetrar en su totalidad». Así será. Ya no basta saber que murió, de cara al deber, sobre la tierra patria de Dos Ríos. Y es obligado que se sepa también que no fué esa—con ser muy bella—la página más noble que escribió ni el suceso más importante de su carrera. Hay que conocer las otras y los otros. Lo que dice de su vida desgarrada sobre el potro indomable que era su anhelo redentor. Lo que le muestra ahogándose en la angustia perenne de no poder dar al hermano, al amigo cubanos en la forma, en el tiempo que su prisa deseaba, la isla radiante y libre. Hay que verlo (Varona) «afanándose, multiplicándose» «sacando recursos de no se sabe dónde» «allegando elementos valiosos, armonizando aptitudes, concertando voluntades»; en la «impaciente actividad» en «la premiosa tarea» diaria que no era sino preparación y bosquejo» de otra más alta, la «suya verdadera» y definitiva, «la que sentía palpitar debajo de las otras, como se siente bullir el agua profunda en las entrañas de la roca». Hay que verlo muerto para el mundo, solo vivo para la patria y su deber, antes que el plomo enemigo le atravesara el pecho.

El epistolario—este tan bien anotado de Lizaso—nos habla de todo eso que dejamos apuntado.

Consigna el compilador que fué idea suya agrupar las cartas por materia (cartas políticas, cartas literarias, cartas íntimas) pero la desechó por no contribuir «al aislamiento de aspectos complementarios en la obra de Martí». E hizo bien. El epistolario martiano es—como la vida del autor—un magnífico poema épico donde se encuentran el remanso lírico en la esquela íntima, la arenga vibrante y persuasiva en la carta política, el «ejercicio del criterio» en la carta literaria, sujeto todo a un poderoso nervio central: la idea dominante, avasalladora, única, que rige un día y otro su camino: la tierra cubana libertada. Y si el epistolario «responde a un proceso de vida» y revive señales de ese proceso, nadie nos dirá de Martí lo que sus cartas ordenadas a la manera que aparecen en la colección de Lizaso.

La nota de amor es amplia y abarcadora en el epistolario de Martí. Salta en cada línea y envuelve la promesa, el reclamo, la afirmación. Cada carta es un viaducto amoroso (a la familia, al amigo, al hombre de nuevo trato) y el conjunto de ellas un canto de amor. Vivió amando. Muy próxima ya la lucha armada (más bien el descanso, dado que solo descansó al morir) escribe «su inquebrantable evangelio humano»: «Esté yo aquí o allá, haga como si lo estuviese yo siempre viendo. No se canse de defender, ni de amar. No se canse de amar». Pide a los demás que le quieran porque él es todo ternura y desbordamiento generoso. «Yo conozco bastante, dice, el dolor del mundo para ser indulgente con todas las formas, y aún injusticias de él». Y agrega—«Vence el amor. La palabra solo cuando justa, vence».

Su sed de amar no conoce límites. No vive sino para darse a los demás. Por eso escribe: «Para mí la crítica no ha sido nunca más que el mero ejercicio del criterio. Cuando escribo juicios de dramas, callar sobre los malos es mi única manera de decir que lo son. Puesto que el aplauso es la forma de la aprobación me parece que el silencio es forma de desaprobación sobrada».

No quiso ser crítico. Casi no podía serlo. En carta a su hermana Amelia—el lirio, según acostumbraba a llamarla—le ruega: «Escríbeme sin tasa y sin estudio, que yo no soy tu censor, ni tu examinador, sino tu hermano. Un pliego de letra desordenada y renglones mal hechos, donde yo sienta palpitar tu corazón y te oiga hablar sin reparos ni miedos—me parecerá más bella que una carta esmerada, escrita con el temor de parecerme mal.—Ve: el cariño es la más correcta y elocuente de todas las gramáticas. Di ¡ternura! y ya eres una mujer elocuentísima».

Por amor tuvo su juicio serenidad maravillosa. ¿Quién, entre sus compañeros de fuste intelectual, hubiese dicho en 1886 de los españoles las palabras que siguen?: —«Pero ni hemos de permitir que nos vicie así la madre filicida la sangre que nos dió, «ni hemos de alimentar rencores sordos» entre los que fatalmente han de vivir en nuestro suelo, y nos dieron el ser, o se sientan a nuestra mesa al lado de nuestras hermanas. Porque ha de tenerse en cuenta, (ved aquí al estadista previsor) como elemento político indispensable de todo cálculo presente o futuro, que el español ha echado en Cuba raíces más hondas que en ninguna otra posesión de España; y que en país alguno de Hispano-América en la época de la guerra de independencia estuvo tan ligado al corazón mismo del país, ni había adelantado tanto en aquella conquista «que no hay modo de reivindicar»; la conquista de la familia. Lo cual «no es un mal, si se mira por donde se debe y se atiende a los tiempos; sino una fuerza y una esperanza».

Sus cartas revelan enseguida el pensamiento franco, la intención cordial: el amor. De ahí que haya dicho Hernández Catá: Al leerlas se añora al hombre, no al escritor. No hay en ellas palabras hábiles ni palabras fofas. Todas las cartas, incluso las de negativa, tenían en él algo de abrazo; todas, por fútiles que a primer exámen se nos antojen parecen dirigidas a más de un ser».

Amar—comprender—como a él le fué posible hacerlo, es don divino. Y mucho de divino tuvo su ser, y su verbo y su acción. Cuba no le dió hermano con iguales prendas; América—su madre América—tampoco lo cuenta entre los otros genios nacidos de su seno fecundo.

Santa María del Rosario, 1930.

POR AQUEL SAHUMERIO

ESPECIAL PARA "DIARIO DE LA MARINA"

POR CARLOS PEREIRA

El tabaco es una de las pilastras del mundo moderno. Muchos países viven de su cultivo. Hay Estados poderosos que cuentan entre los grandes recursos fiscales el impuesto al tabaco. En los últimos años del Imperio Español, América tributaba a la corona más por el estanco del tabaco que por la amonedación y los derechos con que se gravaba la minería. La renta del tabaco equivalía a la mitad del rendimiento de todos los derechos de consumo.

Colón emprendió el histórico viaje de 1492 a las Indias Orientales, tomando la ruta del oeste, para adquirir oro, piedras preciosas, especiería, aromas y marfil. Una de las consecuencias impensadas de su expedición fué el descubrimiento del tabaco, que produciría hondas repercusiones en la vida de todos los continentes. La primera noticia que se tiene de la nueva droga, aparece en dos líneas del Diario de Navegación.

Salió con el Almirante un marinero llamado Luis de Torres, a quien se había asignado el destino de faraute, porque conociendo la lengua hebraica y algo de la arábiga, podría servir para entenderse con algunos de los dignatarios del Gran Príncipe asiático en cuya demanda iba Colón, con cartas de los Reyes Católicos.

Al tocar en las costas de Cuba —que el Almirante creía tierras de aquel magnífico señor—dispuso el descubridor que Luis de Torres, acompañado por Rodrigo de Jerez, emprendiese un detenido reconocimiento, para el que les dió seis días, a partir del 2 de noviembre. Los emisarios llevaban sartas de cuentas, con lo que comprarían de comer si les faltaba, y muestras de especiería a fin de que averiguasen las condiciones de la tierra con relación a estos artículos. Sus instrucciones comprendían todos los puntos que deberían tratar con el soberano. Los dos hombres tornaron en la noche del día 5, después de haber cumplido su encargo. Poco era lo que habían descubierto. Sólo vieron una población de cincuenta casas grandes y mil vecinos. Fuera de ella, ningún lugar tenía más de cinco casas. Todos los habitantes de la comarca les hacían acatamiento, besándoles las manos y los pies. Tomábanles por seres divinos. Los palpaban para saber si eran de carne y hueso, y les pedían que los llevaran al cielo. El país, lleno de labranzas, producía árboles, hierbas y flores odoríferas. El algodón crecía como planta silvestre.

Entre estas particularidades, viene la noticia deferente al tabaco:

"Hallaron los dos cristianos por el camino, mucha gente que atravesaba a sus pueblos, con un tizón en la mano, yerbas para tomar sahumerios que acostumbraban".

Es todo. Habían visto fumar.

Las Casas extiende el dato:

"Hallaron estos dos cristianos por el camino, mucha gente que atravesaban a sus pueblos, mujeres y hombres; siempre los hombres con un tizón en las manos y ciertas yerbas para tomar sus sahumerios, que son unas yerbas secas, metidas en una cierta hoja, seca también, a manera de mosquete hecho de papel, de los que hacen los muchachos la Pascua del Espíritu Santo, y encendido por una parte de él, por la otra chupan, o sorben, o reciben con el resuello para adentro aquel humo, con el cual se adormecen las carnes, y cuasi embriacha, y así diz que no sienten el cansancio. Estos mosquetes, o como los llamaremos, llaman ellos **tabacos.** Españoles cognoscí yo en esta isla Española, que los acostumbraron a tomar, que siendo reprendidos por ello, diciéndoles que aquello era vicio, respondían que no era en su mano dejarlos de tomar. No sé qué sabor o provecho hallaban en ellos".

La noticia que dieron Rodrigo de Jerez y Luis de Torres habla sólo del tizón y de la hierba para sahumerios de uso general. El P. Las Casas consigna otros hechos. Menciona la manera de fumar en tubos, o mosquetes, formados con una hoja seca, que bien podía ser de la misma hierba del sahumerio. A esto llamaban tabaco los indios. Por último, se refiere al vicio, que había entrado en las costumbres de los españoles.

Gonzalo Fernández de Oviedo amplía los datos de Las Casas, en el capítulo "De los tabacos o ahumadas que los indios acostumbran en esta isla Española..."

El padre de la Historia Natural de América dice:

"Usaban los indios desta isla, entre otros sus vicios, uno muy malo, que es tomar unas ahumadas, que ellos llaman tabaco, para salir de sentido. Y esto hacían con el humo de cierta yerba que, a lo que yo he podido entender, es de calidad del beleño; pero no de aquella hechura o forma ,segund su vista, porque esta yerba es un tallo o pinpollo, como cuatro o cinco palmos, e menos, de alto, y con unas hojas anchas e gruesas, e blandas e vellosas, y el verdor tira algo a la color de las hojas de la lengua de buey o buglosa (que llaman los herbolarios e médicos).

"Esta yerba que digo, en alguna manera o género es semejante al beleño, la cual toman de aquesta manera. Los caciques e hombres principales tenían unos palillos huecos, del tamaño de un xeme, o menos, de la groseza del dedo menor de la mano, y estos cañutos tenían dos cañones, respondientes a uno, enforma de Y, como aquí está pintado, e todo de una pieza. Y los dos ponían en las ventanas de las narices, e el otro en el humo e yerba que estaba ardiendo o quemándose. Y estaban muy lisos y bien labrados. Y quemaban las hojas de aquella yerba, arrebujadas o envueltas, de la manera que los pajes cortesanos suelen echar sus ahumadas. E tomaban el aliento e humo para sí, una, e dos, e tres, e más veces, cuanto lo podían porfiar, hasta que quedaban sin sentido, grande espacio, tendidos en tierra, beodos o adormecidos de un grave e muy pesado sueño.

Los indios que no alcanzaban aquellos palillos, tomaban aquel humo con unos cálamos o cañuelas de carrizos, e a aquel tal instrumento con que toman el humo, o a las cañuelas que es dicho, llaman los indios tabaco, e no a la yerba o sueño que les toma, como pensaban algunos.

Esta yerba tenían los indios por cosa muy presciada, e la criaban en sus huertos e labranzas para el efeto que es dicho, dándose a entender que esta yerba e sahumerio no tan solamente les era cosa sana, pero muy sancta cosa".

Reflejos de París

MODELO DE SUZANNE TALBOT. — Elegante traje de pana de seda color rosa con falda de cordón y blusa con tres ajustes.

Tenemos, pues, tres maneras de tomar el humo: la del artefacto en forma de Y; la del carrizo; la de la hoja enrollada. La aplicación del humo por las ventanillas de la nariz no se comprende bien. Esto acaso resulta de alguna observación incompleta. Lo que sabemos de todos los indígenas americanos fumadores, desde el extremo norte hasta el sur del continente, es que el tabaco se empleaba en pipas, en tubos y en cigarrillos. Además, se tomaba en rapé, se mascaba, se comía y se bebía. Finalmente, recordemos el sahumerio purificador del tabaco, que daba a esta planta una aplicación en el culto.

Sobre el nombre hay dudas, al parecer muy fundadas. Un etimologista dice que los indígenas antillanos llamaban a la planta cojibá o cohibá. ¿La palabra tabaco sería una importación o una deformación española? En castellano existe la voz ábaco, muy conocida, y cabaco, desconocida de los académicos autores del Diccionario, pero empleada por los carpinteros de ribera, y familiar para todos los primeros pobladores de las Antillas. El nombre abacosa, que se da a la arveja, no figura en el Diccionario de la Academia, como no figura la voz abacópteris. Ninguna de las dos es americana. Se dirá que hay en Cuba un lugar llamado Cabacú. Pero hay en la provincia de Salamanca otro llamado el Cabaco, cerca de la Peña de Francia.

El tabaco tuvo en América tantos nombres que su catalogación llenaría un libro. Los más conocidos son los que le daban en el Brasil, en el Perú y en Méjico. Con estos nombres del tabaco, y con la planta, pasó a Europa, antes que el vicio de fumar, la noticia de maravillosas virtudes.

Nótese un contraste. Para algunos de los cronistas que estaban o habían estado en América, el tabaco era un vicio, y como tal pernicioso, mientras que para Europa el tabaco empezó a cobrar fama de "herba sancta", "herba panacea", "sana sancta indorum".

¿Por qué?

Ya se vió cómo trata Las Casas del contagio de un vicio. Fernández de Oviedo, que veía a los caciques embriagándose y cayendo en un sueño comatoso, después de beber con exceso y de recibir el humo del tabaco, atribuía a las ahumadas lo que acaso era obra del vino. Los cristianos, viendo aquello, usaban del tabaco para olvidar sus penas y aún sus dolencias físicas. Los esclavos negros acudían al tabaco, según el mismo Oviedo, como estimulante, dándole así su verdadera aplicación:

"Al presente muchos negros de los que están en esta cibdad y en la isla toda, han tomado la misma costumbre, e crian en las haciendas y heredamientos de sus amos esta hierba, para lo que es dicho, y toman las mismas ahumadas o tabacos; porque dicen que cuando dexan de trabajar e toman el tabaco, se les quita el cansancio".

No hay tal sueño, ni tal embriaguez. Pero el cronista vuelve a su tema, y recuerda la costumbre de los tracios, que a falta de vino, echaban en las brasas unas hierbas para perder el sentido.

El inca Garcilaso de la Vega, que conoció los usos del tabaco en el Perú, y después su fama en Europa, escribe:

"De la yerba o planta que los españoles llaman tabaco, y los indios sayri, usaron mucho para muchas cosas. Tomaban los polvos por las narices para descargar la cabeza. De las virtudes desta planta han experimentado muchos en España, y así le llaman por renombre la yerba santa".

El historiador mejicano Clavijero describe las aplicaciones más comunes del tabaco:

"Después de comer, los señores solían conciliar el sueño con el humo del tabaco. De esta planta hacían gran uso. Empleábanla en emplastos, o para fumar, o en polvo por la nariz. Para fumar, ponían en un tubo de caña o de otra materia más fina, la hoja, con resina de liquidámbar, o con otras yerbas olorosas. Recibían el humo apretando el tubo con la boca y tapándose la nariz con la mano, a fin de que pasase más prontamente al pulmón".

Los portugueses contribuyeron a la difusión del conocimiento que se tuvo del tabaco en Europa. Damiao de Goes, cronista del Rey D. Manuel, hablando de varias plantas ,menciona la "erva a que chamamos do fumo, e eu chamaria erva santa". Esta planta, el petún o betum de los indios, poseía virtudes milagrosas para curar apostemas ulceradas, fístulas, pólipos y otros males. Se dice que Luis de Goes, jesuíta después de haber quedado viudo, llevó el tabaco a Portugal. Quiso la suerte que un diplomático francés, Jean Nicot, acreditado en Lisboa, se inmortalizase sólo por haber hecho un presente de tabaco a la reina Catarina de Médicis. El tabaco empezó a llamarse **Petunia, herbe a la Reine** y **herbe au Grand Prieur.** Finalmente, el nombre del diplomático quedó inscrito en la nomenclatura científica. Con él se conoce el género a que pertenecen las especies del tabaco de fumar, y también el alcaloide.. **(Nicotiana rustica; Nicotiana tabacum; Nicotina).** Sin prever tal fortuna, sólo en el presente la insólita notoriedad que rodeaba a Nicot, se indignaba André Thévet, que había llevado a Francia la maravillosa planta. Thévet hablaba así de Nicot: 'un quidam qui no fit jamais le voyage, quelques dix ans aprés que je fus de retour lui donna son nom".

La verdad del caso es que Nicot trabó conocimiento con la planta brasílica cuando ya se había aclimatado en Portugal. Así lo dice Fr. Miguel Agustín, autor del **Libro de los secretos de agricultura, casa de campo y pastoril.** (Zaragoza, 1625).

"Mestre Juan Nicot, Consejero de el Rey de Francia, Embaxador de Su Majestad en el Reyno de Portugal, el año de 1558, 59 y 60, estando ya en dicha Corte, fué un día a ver el huerto de el Rey, y a lo que estuvo dentro, un Gentil hombre, Guardián o Custodio del dicho huerto, le dió esta yerva florida, la qual dicho Embaxador la hizo llevar a su huerto, donde dicha yerva creció y multiplicó en grande manera".

Thévet no se anticipó diez años a Nicot. Pero se le debe, sin embargo, el ensayo de aclimatación del tabaco en Francia, y una buena descripción, semejante a la de Las Casas y Oviedo. Como el primero, habla de un mosquete hecho con hoja de palma, para envolver el petún. Veinte años antes de que Thévet viera fumar cigarros en el Brasil, o sea en su **France Antarctique,** Jacques Cartier conoció el uso de la pipa por los indios norteamericanos. Habla del polvo de la hierba que echan en aquel pedazo hueco de piedra o madera. Ponen un tizón del otro lado, y sorben, hasta llenarse los cuerpos de humo, que arrojan por bocas y narices, como si fueran chimeneas. Damiao de Goes da a conocer la pipa brasileña, labrada en un calabacín, que figuraba una cabeza humana, con boca, nariz, ojos y cabellos. Los indios fuman, dice Goes, "até que com elle se embebedam". Cartier sólo atribuye al humo efectos vigorizantes, aunque pica en la boca. Thévet pondera las virtudes que el tabaco posee como estimulante, si no se abusa.

"Dicen que es muy saludable para limpiar y consumir los humores superfluos del cerebro. Además, tomado de esta suerte, libra del hambre y la sed por algún tiempo, razón por la cual lo emplean ordinariamente. También cuando tienen conversación secreta o grave consejo entre ellos, sorben este humo, y después hablan... Si toman demasiado de este perfume, la cabeza se les pone como vacía, y huelen o saben a vino fuerte. Los cristianos que habitan aquel país, se han aficionado a este perfume, aun cuando la primera vez que lo prueban no están exentos de peligro, pues antes de tenerlo por costumbre, este humo causa sudores y debilidad, hasta llegar al síncope, lo que yo mismo he experimentado".

El tabaco en España entró por las huertas y jardines. Tuvo una iniciación de arte y belleza. Nicolás Monardes, el famoso médico de Sevilla que tanto contribuyó a difundir el exotismo indiano, habla así en el capítulo **Del tabaco y de sus grandes virtudes:**

"Esta hierba, que comúnmente llaman tabaco, es hierba muy antigua y conocida entre los indios, mayormente entre los de Nueva España, que después que se ganaron aquellos reinos, de nuestros españoles, enseñados por los indios, se aprovecharon della en las heridas que en la guerra recibían, curándose con ella, con grande aprovechamiento de todos .De pocos años a esta parte se ha traído a España, más para adornar jardines y huertas, para que con su hermosura diese agradable vista, que por pensar que tuviese las maravillosas virtudes que tiene. Ahora usamos della más por sus virtudes que por su hermosura, porque, cierto, son tales que ponen admiración".

Pero hablar de esas virtudes significa tanto como hacer la historia de Monardes, y con ella, la de la medicina en el siglo XVI. No menos hermosa que los jardines de aquel emporio indiano.

Quédese para mañana, como el cuento del criado portugués.

Carlos PEREYRA

Madrid, Diciembre 1930.

(Prohibida la reproducción)

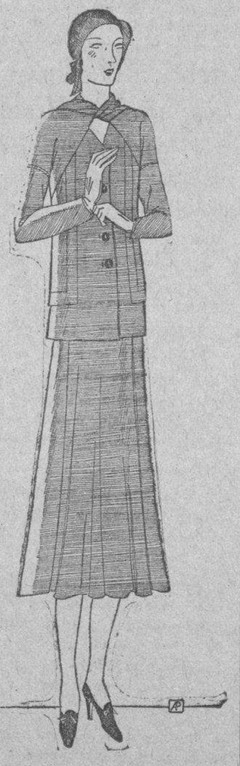

Modelo de Chantal-Lazo sobre ratiné esmeralda para traje de semi-tailleur

EL FORO DE ANTAÑO

Por el Dr. Andrés S. Cabrera

"HOY HABLA PANCHO CERRA"...

ESTA noticia dada así, o diciendo: "Hoy tiene **estrados Cerrita",** era un toque de clarín que atraía a la Audiencia a los curiales, en toda la serie; abogados, procuradores, "agentes de bufetes", escribanos, oficiales, a todos; porque, el licenciado Don Francisco de la Cerra y Dieppa, fué un hombre de atracción extraordinaria, un gran abogado y un orador grandilocuente, al par que regocijado y festivo, que cautivaba con su hermosa palabra y enseñaba con sus siempre atinados y profundos comentarios de los preceptos legales que en sus defensas citaba y las consideraciones de derecho que, de cada caso, sabía hacer de modo inimitable.

La Sala,—quiero decir los señores del margen,—estaba de enhorabuena siempre que había algo "señalado" del licenciado Cerra. Era ese día grande, pues se oía hablar castiza y elocuentemente y se estaba de fiesta, porque, a ningún informe de Pancho Cerra, le faltó nunca la anécdota graciosa ni la sátira finísima, con que matizaba siempre sus dircursos, tanto los forenses como los políticos, políticos, en los que estuvo quizás equivocado pero sincerísimo.

Don Nicolás Rivero, en sus tan leídas "Actualidades" en el DIARIO DE LA MARINA, a la muerte de Cerra escribió así de él: "Como abogado, sus defensas orales en la Audiencia de la Habana, eran la admiración de todos los viejos magistrados que venían de la península cansados de oir a los mejores oradores del foro español". "Como orador político estaba a la altura de Figueroa y Cortina, de Cueto y de Montoro, de Giberga y de Fernández de Castro, si es que no los sobrepujaba a todos con su maravillosa elocuencia". "El, a raíz del Zanjon, se afilió al partido de la Unión Constitucional, figurando después, como Toñarely, Duquesne y tantos otros cubanos ilustres, en las filas de la izquierda que había de ser, más tarde, la base del partido reformista y, a la postre, uno de los elementos que sirvieron para implantar la autonomía cuando ya todo estaba perdido". "La cultura de **Cerrita** era tan vasta y su imaginación tan viva y su carácter tan alegre, que pocos le igualaban en el dificilísimo empeño de hacer instructiva y amena cualquier conversación".

Yo lo seguí siempre muy de cerca. Era el abogado de muchos amigos míos y esto me ligaba, aún más, a él; principalmente en los asuntos provenientes de la Ciudad de Jaruco, donde también dirigió un periódico, "El Heraldo", que, redactado casi todo por él, alcanzó necesariamente, justa y grande reputación.

Don Miguel de Villanueva y Gómez, (a quien hace poco escribí a Madrid, para felicitarlo con motivo de su recepción en la Real Academia de Ciencias Morales y Políticas, recordándole, al par, aquella época; y el que me contestó regocijado por "el recuerdo de tiempos de la juventud"), Don Marcelino González Ruiz, Don Miguel de la Portilla y Caballero, Don Paulino Gómez Cortés, Don Clemente García, él,—Pancho Cerra,—y yo, allá, en aquella entonces rica Ciudad Condal (de los Condes de Jaruco. ¡Cuánto tiempo de deliciosa unión disfrutamos, cuánta compenetración, cuánto sincero y fraternal afecto! Y, sépase que yo era casi un muchacho, acabado de graduar, si bien, como empleado en la Audiencia, desde 1,879, había alcanzado una buena amistad y el afecto de todos.

Pero, volvamos a **Cerrita** y sus **"estrados"** sin más disquisiciones que nos alejen de ellos.

Ya dije que era un grandilocuente orador, al par que muy festivo. No tuvo en esto competidor entonces; y, cosa rarísima, ni envidiosos. Fué único en la clase, admirable por la espontaneidad y "seriedad" (sin paradoja) del chiste, de la gracia.

Algunos de los casos que recuerdo ahora, habrán de dejarme bien, es decir, impedirán que se piense que exagero.

Una ocasión, para aclarar a la Sala las condiciones de carácter y poca inteligencia de un cliente suyo que, evacuando posiciones, parecía hacer una afirmación que, de ser verdadera, le era absolutamente perjudicial, pero que, en modo alguno podía tomarse tal como estaba escrita, refirió que, en una de las primeras entrevistas que tuvo con él, y en la que, a fin de acopiar datos para su defensa, tratándose de bienes heredados le preguntó cuál de sus padres había sido el "premuerto", le contestó: "no señor, los dos murieron **en su cama,** gracias a Dios; mamá de tisis y papá de una congestión cerebral por un disgusto".

¿Cómo va a tomarse, decía, en el sentido que se le quiere dar por el contrario, esa respuesta, que, después de todo y comparado su léxico con el resto de la diligencia, se ve que no va donde se pretende? Luego aseguró que, ese su cliente, no tenía más razón para explicar sus actos que decir: "porque es mi costumbre. ¡Oh tempora o mores"!—agregó; y, en uno de esos apartes suyos, sin iguales dijo: ¡Oh tiempos de los moros". La Sala, toda, prorrumpió a reir. Fué inevitable, porque no solo el decir, sino el gesto, lo impusieron. Rió la gracia hasta el letrado contrario. Y el público, no se diga.

Otra ocasión comenzó su informe diciendo: "Vengo como apelado a pedir la revocación de la sentencia; y, lo espero así, porque en esta Sala no hay, por suerte, ningún magistrado a quien haya que llamar "El Prelado" porque se obstine sistemáticamente en "confirmar". Y, en seguida hizo el cuento,—la sal de sus informes,—de un magistrado de cierta Audiencia que llevaba, siempre, sus "ponencias" en ese sentido y por ello, los mismos compañeros le pusieron el mote de "El Prelado". Pero, ese cuento no es para trancrito, sino para oído, como se lo oí yo, siendo Secretario de la Sala de lo Civil de esta Audiencia, en 1893, cuando lo hizo.

Queriendo dar, en otra vista, toda fuerza a la Jurisprudencia, refirió cómo un contrario suyo, había visitado a un Juez una ocasión, llevándose unos textos de Derecho italianos y franceses que le había leído en esos mismos idiomas para aprovechar la oportunidad de patentizar su erudición políglota; y, el Juez, "que no sabía el francés ni el italiano, sino, muy malamente, el castellano", había quedado aturdido, siendo ese su triunfo, porque, enterado de ello, lo visitó, también, con varios tomos de la Jurisprudencia española y ganó el caso, primero, por justo, y luego, porque, consagrada su tésis por el Supremo, pudo demostrarlo con textos en el idioma por el Juez, más o menos bien entendido. Y,—aparte,—esos apartes suyos,: "Al necio hay que hablarle en necio". Risas. Y, "en su idioma, agregó, con más sprit aún, si cabe.

Pero, ¿a qué seguir? Por ese orden fueron todos sus informes, acompañándolo siempre el éxito más franco; porque, ya se ha escrito que las ironías suelen encerrar profundas filosofías y destacar grandes verdades que, a veces, se convierten en arietes que derriban obstáculos y murallas tenidas por eternas.

El licenciado Don Francisco de la Cerra y Dieppa, mi amigo excelente, mi maestro mil veces, fué un carácter, además, ordenado, metódico, cumplido en todo. Tuvo el trabajo por norma. Amó extraordinariamente la Verdad, la Justicia, el Honor.

Amigo consecuente, firme en sus afectos benévolo, atentísimo, reconocido al menor servicio que se le hiciera, es por todo ello un ejemplo, un gran ejemplo que imitar.

Murió decepcionado. El día primero de marzo de 1911, la madre tierra recogió y guardó sus restos mortales en su seno.

Sus amigos, sus compañeros, los que lo tratamos y conocimos íntimamente, guardamos, también, su recuerdo, con santo ej inextinguible afecto, en nuestros pechos.

Modelo de Mirande-Chiffon negro y encajes, sobre fondo color carne y ramo de rosas

M.E.C.D. 2016

LA UNION ATLETICA SUSPENDERA TODAS SUS ACTIVIDADES

Los Argentinos del Gimnasia y Esgrima Derrotaron al Real Madrid en Chamartin 3 a 2

Los suramericanos demostraron superioridad, pero el once de los «merengues» estaba formado con cinco reservas.—Tiró de exprofeso, a kick, un penalty el jugador Lazcano.

Estadio de Chamartin en Madrid, enero 1. AP.—Se va a celebrar el match entre el Gimnasia y Esgrima, de La Plata y el Real Madrid, ante una concurrencia de unos veinte mil aficionados entusiastas. Y eso que los precios no eran muy populares que digamos.

El primer tiempo.—En medio de la mayor expectación da comienzo el encuentro. En los primeros momentos, en los cuales los madrileños juegan con gran codicia, sufren la baja de Lazcano, que lesionado tuvo que retirarse y salir a ocupar su puesto, Leoncito. Después de los minutos iniciales los argentinos demuestran mejor clase de juego que el de los españoles; los visitantes, con gran frecuencia llegan con la pelota a los dominios de Vidal. El primer tanto surge a los quince minutos de juego: Avance por el centro y ya cerca de la meta contraria Demaría hace un pase a Díaz, quien de un tiro cruzado consigue la primera anotación de los argentinos.

Bottaso detiene un fuerte tiro del interior izquierda del Madrid, en uno de los escasos avances que realizan los locales.

A medida que va transcurriendo el tiempo los argentinos se muestran más seguros y con su rapidez dominan a los madrileños, cuyo equipo, integrado por cinco reservas, no rinde lo esperado.

A los veinticinco minutos, Sandoval, el extremo derecha, nos recordó a Gorostiza en la final del Campeonato. Este jugador, lesionado, pues apenas puede moverse, se hace del balón, saca fuerza de flaquezas, y se escapa con él, corriendo magníficamente e internándose lanza un chut formidable batiendo a Vidal por segunda vez. La ovación que recibe es muy grande.

A la media hora, en una arrancada de los madrileños, Eugenio chuta, pero el tiro es flojo, y entonces Lazcano que venía corriendo, recoge la pelota y la manda al tejido de un chut imparable. Termina la primera parte 2x1 a favor del Gimnasia y Esgrima.

El segundo tiempo.—Al reaparecer en el field los madrileños se muestran más agresivos. Han empezado a presionar a los argentinos y han logrado tirar dos corners, pero los dos sin consecuencia en la anotación, que sigue igual. La decoración parecía que iba a cambiar, pero una jugada desgraciada produjo el tercer tanto para el equipo visitante. Llevamos cuatro minutos de juego y Morgada lanza un centro que recoge Morgada y lo remata a kick, pero antes de que la bola saliera, Bonet, tal vez por no perder tiempo, trata de pararla para hacer el despeje, pero lo hace con tan mala fortuna que la pelota va a su propia meta. El caso es como para no dar ni una más, pero los madrileños no se desanliman y a continuación casi, Eugenio lanza un fortísimo chut con el que se luce Botasso haciendo una parada espectacular.

Un rasgo deportivista.—Estamos a mediados del partido cuando en un avance del Real Madrid, Gurruchaga fué zancadilleado por Tarrio y el referee pitó y ordenó la ejecución del penalty. El castigo origina la protesta de los argentinos y el público, al ver sus alardes, los pitorrea. Por un momento parece que el match se malogra. Se calman los ánimos y Lazcano, intencionadamente, lanza el tiro fuera, lo que le vale una felicitación efusiva de los forasteros quienes siguen sosteniendo que la falta no existía.

Desde este momento parece que los argentinos bajaron su juego siendo entonces cuando los madrileños dominan y faltando dos minutos para terminar, consiguen el segundo goal de un centro de Eugenio que remató Gale.

Comentarios del match.—El triunfo fué merecido, pues los argentinos demostraron superioridad; lo que más destacó fué la rapidez en sus jugadas. Sobresalió la labor del ala derecha formada por Sandoval, Arrillaga y Belli. Botasso intervino pocas veces, pero con lucimiento. De los madrileños destacó Torregrosa solamente, el resto, muy flojo. El conjunto argentino es magnífico, pero a juzgar por su juego de hoy es inferior a Boca Juniors. Esperaremos al próximo juego con el Barcelona para hacer una crítica definitiva.

El arbitraje, a cargo del Presidente del Colegio de Arbitros de la Región Centro, señor Espinosa, no satisfizo ni a los argentinos, ni a los madrileños ni a los críticos. Dejó bastante que desear.

Alineación de los equipos:

Gimnasia y Esgrima: Bottaso, Tarrio, Delovo, Conti, Chalu, Relli, Sandoval, Arrillaga, Díaz, Demaría y Morgada.

Real Madrid: Vidal, Torregrosa, Ochandiano, Bonet, Antoñito, Peña, Lazcano, Eugenio, Gurruchaga, Gale y Olaso.

:-: NUEVO REY DEL AIRE :-:

En la foto aparece el nuevo aeroplano inglés G-AA GX, construído por especial indicación del millonario Warren Glover, que será empleado para el servicio de 4 0 pasajeros entre Berlín, Londres, París, a New York y Charleston, con escala en las Azores.

Desarrollando una Técnica Igual a la del Iberia en 1929 los Argentinos Vencieron a la Juventud Asturiana Con Score de 3x0

Hasta los momentos finales los astures mantuvieron al «Vélez Sarsfield» en un sólo goal.— Los nuestros jugaron muy mal en el primer tiempo; en el segundo reaccionaron un poco.—Los Leones vencieron al Centro Gallego, 3 x 2.

Con una tarde fría hizo su presentación en nuestros fields el equipo argentino Vélez Sarsfield. Y en el primer partido de la serie de tres, concertados con los clubs de la Federación de Futbol de la Habana, ha salido triunfante sobre los campeones habaneros Juventud Asturiana.

Los excursionistas argentinos traen un conjunto admirable. Son jugadores de gran clase. Dominan la gambeta y son veloces sprinters. Por la velocidad, precisamente, fué por donde vino el fracaso de los jugadores astures, que eran incapaces de poderles dar alcance, en la mayoría de las veces a los argentinos. Otra de la cualidad que caracteriza a nuestros actuales huéspedes, es la facilidad con que todos, desde los medios para adelante, hacen sus shoots al arco.

Tres veces batieron ayer al goalkeeper astur, contando a favor de Amador el que ha estado en una de esas tardes que le han dado fama de goalkeeper formidable. Dos de los tantos fueron conseguidos por Ferreyra, el center forward internacional argentino. Este chico, desde los primeros momentos quiso sorprender al keeper astur con fuertes y lejanos shoots, pero Amador se previno desde el primer disparo que le hizo.

EL FLACO ASTURIANO

La parte flaca del equipo astur, estuvo en los halves, que fueron un verdadero desastre. Valentín(durante los primeros cuarenta y cinco minutos, no vió más de tres pelotas. Janozzo se pasó el tiempo como si estuviese practicando sports de nieve; no se levantaba de una caída cuando ya estaba otra vez en el suelo.

En los forwards hubo muchos errores. No hubo cohesión durante todo el match. Sami más de una vez, a la hora de hacer el pase cerca de la puerta, lo hacía a los pies del adversario. Argiielles resultó una castaña. Y en los últimos minutos del match se le veía abriendo la boca en busca de aire, que parecía no encontrar. En resumen, que el equipo astur dió la peor demostración que se podía esperar.

Los únicos que se han salvado han sido Amador y Mieres. Aquél dando una de sus mejores exhibiciones, y Mieres teniendo que estar en toda la línea de halves. Los backs no hicieron otra cosa que sacarse el juego que se les venía encima, pues los medios, no sólo fallaban, sino que no aguantaban a los contrarios.

De todos modos, a pesar de que el equipo Juventud Asturiana ha dado una mala exhibición de futbol, no creemos que ninguno de los equipos señalados para jugar con los argentinos, pueda vencerlos.

UN FUTBOL MUY CONOCIDO

La clase de futbol, la técnica del balompié argentino que nos han enseñado los del Vélez Sarsfield, nos es bien conocida. El Real Iberia de hace un año, ese Iberia imbatible que teníamos aquí, poseía esa misma técnica, que no es otra que la de la gambeta y el pase corto. En la sprintada es en donde más se caracterizan ellos. Precisamente el tercer foal fué conseguido de una carrera de Ferreyra, quien terminó por mandar el pelotón de un tiro que pasó besando el poste, a las mallas.

Lo que más sobresale de su línea de forwards, es la clase de shott del center forward, los driblings prodigiosos de Peruch y los malabarismos de Varallo. Estos dos, el winger e insider derechos, fueron lo más destacado de la línea de punteros. Y en los halves, Chividini, el half derecho, y Devoto, el center half. La defensa jugando con gran precisión sin necesidad del patadón. El arquero, en las pocas veces que intervino, demostró que sabe cuidar su arco. La jugada que dió lugar a que se luciera, fué una en la segunda parte, al echar a corner un formidable shoot de Sami, que fué lo único bueno que se hizo por nuestros forwards durante toda la tarde.

UN INCIDENTE DEL MATCH

Durante la primera parte, en un momento de peligro para el arco asturiano, en que Castro dejó la pelota a Amador, creyendo que éste podía alcanzarla fácilmente, el winger izquierdo argentino, Spraggon, entró con gran valentía a rematar, pero Amador, jugándose el todo por el todo, se le tiró a los pies, quedando Amador sin aire y Spraggon lesionado de cuidado en la pierna derecha. Este tuvo que ser retirado del campo, pasando a ocupar su puesto Garbini.

Y después de este incidente, cuando ya Amador había detenido varios shoots, fué cuando vino el primer goal de lo forasteros, conseguido por Ferreyra.

El dominio en esta parte inicial fué totalmente de los argentinos. En la segunda parte tuvieron los de casa unos momentos de inspiración y parecía que el goal del empate se estaba cocinando. Fué entonces cuando el público se animó y parecía que verdaderamente estábamos viendo un partido de sabor internacional. Pero faltando unos diez minutos para finalizar el match, fué cuando vino el segundo goal, que fué de una arrancada de Varallo, quien era seguido por Begoña, pero como Castro estaba muy abierto, el arquero astur tuvo que salir al encuentro del forward, que logró detener siguiendo la pelota hacia el arco y siendo rematada por Garvini a goal. Y el tercero, faltando unos dos minutos para finalizar, lo consiguió Ferreyra en una jugada personal. Con ese 3 por 0, terminó el primero de la serie a favor de los visitadores.

Los equipos se presentaron así:

VELEZ SARSFIELD: Cancio, Forrester, De Saa, Chividini, Devoto, Arraupe, Peruch, Varallo, Ferreyra, Alvarez y Spraggon.

J. ASTURIANA: Amador, Castro, Begoña, Valentín, Janozzo, Mieres, Leiva, Argiielles, O-Donell, Sentmicloss y Benegas.

LA CEREMONIA INICIAL

El kick-off de honor de este partido, fué dado por el Excmo. Sr. Ministro de la República Argentina ante el gobierno del General Machado. Lo acompañaban federativos nacionales, regionales y presidentes de clubs.

El match amistoso, jugado a primera hora entre Real Iberia y Centro Gallego, fué ganado por los iberistas con anotación de 3 por 2. Fueron los autores de los goals Bebito (2) y Gonzalo, por el Iberia, y Tomás (de penalty) y Valentín, por el Centro Gallego.

OLIMPICO.

SPORTS **DIARIO DE LA MARINA** SPORTS

AÑO IC — LA HABANA, VIERNES, 2 DE ENERO DE 1931. — PAGINA TRECE

CON DOS STAR BOUTS SE OFRECE MANANA EN ARENA POLAR UNA BUENA FUNCION DE BOXEO

Julián Miravé se batirá con «Puño de Hierro» y Castor Fernández con Pedro Herrera en los dos excelentes star bouts de la noche.—Llegó ayer V. Gregorio y mañana será second de Miravé

Lo hemos dicho en vez anterior y lo repetimos ahora; Julián Miravé está resultando entre los boxeadores semiprofesionales de su división un verdadero terror, algo muy parecido a lo que fué el Cid Campeador en su tiempo de batallas con los moros, un vencedor incontenible. Mañana sábado lo tendremos nuevamente en una ruda pelea, su contrario será Roberto Carasend, un pugilista casi desconocido, que por lo mismo realiza grandes esfuerzos para hacerse de cartel y que es fama tiene un punch tan fuerte como el de Miravé.

Vidal Gregorio, que llegó ayer de Nueva York, ha pedido a Pincho Gutiérrez, le permita estar mañana sábado en la esquina de Julián Miravé, a quien conoce de Madrid y del que es íntimo amigo. Pincho ha accedido gustoso y Vidal Gregorio no solamente será presentado a los fanáticos desde el ring de la Arena Polar, que también se hará admirar sirviendo de second al estudiante de Medicina y atleta español "all around".

Los que fueron a recibir a Vidal Gregorio a los muelles del Arsenal que fueron muchos, quedaron lo más agradablemente sorprendidos de la presencia de este muchacho y de su afable trato. Llega Vidal Gregorio entusiasmadísimo para dar comienzo a la temporada de boxeo invernal en la Habana, lo que será sin duda muy pronto.

Otro star bout de mañana ha de ser el de Castor Fernández, campeón de los pesos ligeros semiprofesionales de 1929, que solamente ha perdido una pelea y entablado otra, habiendo ganado todas las demás por K. O., quien se ha de batir con Pedro Herrera, prometiendo este encuentro ser de los más encarnizados e interesantes.

Todo este magnífico programa que consta de treintidós rounds, de los cuales doce corresponden a los matches estelares de Julián Miravé vs. Carasend, más conocido por Puño de Hierro y de Castor Fernández, contra Pedro Herrera, será presenciado por un público entusiasta y abarrotante en la Arena Polar, mañana por la noche, sábado 3 de Enero de 1931.

CASTOR FERNANDEZ, peso ligero semiprofesional que se batirá mañana con Pedro Herrera en la Arena Polar.

AURELIO ALMARZA SEGUIRA ACTUANDO COMO PRESIDENTE

El P. Fernández deja en sus manos el cargo, como reconocimiento a su labor

Da la coincidencia que cada vez que nos visita un equipo extranjero —si es que así podemos decir del argentino—, tenemos un lío federativo. Si fuéramos a creer en las cosas providenciales, diríamos que era el pago de una deuda, pues cuando estuvo en la Habana el equipo húngaro M. T. K., Lucio Fuentes promovió uno, por no estar de acuerdo con la celebración de aquella serie.

Ahora que tenemos como huéspedes de honor a los caballerosos muchachos del «Vélez Sársfield», también hemos formado nuestra «tángana». La junta del martes en la Federación de la Habana, no fué nada cordial, y prueba de ello, que estuvo presente un Delegado del Gobierno Provincial.

El motivo ya lo conoce la afición, pues de ello tratamos en los «Tópicos Futbolísticos» del martes. En la reunión del día 30 que no ha terminado todavía, poco se laboró, demasiado poco, pues ni se firmó el acta de la Junta anterior porque el Presidente sostuvo que él había dado por terminada la junta cuando él salió de la misma.

Lo único que se hizo fué el nombramiento del árbitro para el match de Centro Gallego e Iberia, celebrado ayer.

¡Ah! y se conoció también una comunicación del Comité Provincial por la cual participaban el nombramiento de las personas que ocuparán los puestos del mismo durante el año de 1931, y de acuerdo con los resultados del Campeonato de Segunda Categoría. Al Club Deportivo P. Fernández, como campeón, le pertenece la Presidencia, cargo que puso en manos del señor Aurelio Almarza, que era el que venía actuando anteriormente, por entender la Directiva del equipo campeón que dicho señor actuaba de una manera que satisfacía a todos, esto es, con justicia. Realmente el cargo no es nada apetecible, pero siempre es una gran satisfacción el que haya una sociedad que haga esa declaración, al mismo tiempo que cede un derecho por el que otros, como vulgarmente se dice, «se fajan».

El «P. Fernández» siempre está dando muestras de su sportmanship.

Y lo demuestra con hechos, no con palabras.

WASHINGTON STATE COLLEGE VENCIDO POR ALABAMA 24X0

Setenta mil espectadores presenciaron el décimosexto torneo anual de las Rosas

— POR —
BRIAN BELL.
(Cronista Deportivo de la AP.)

TAZON DE LAS ROSAS, Pasadena, Enero 1o. (AP). — Alabama trajo un gran team del Sur a derrotar a Washington State College por 24 a 0 en el décimo-sexto torneo anual de las Rosas. Setenta mil espectadores asistieron al encuentro, azotados por una menuda llovizna.

La "Marea Carmesí" entró en juego resuelta a dar a Wallace Wade, su **coach**, que va a dejar Alabama contratado por Duke University en North Carolina un regalo de despedida y lo hicieron de modo ampliamente convincente con tres sensacionales **touchdowns** en el segundo período contra los hercúleos Cuguares.

Washington se mantuvo firme en el último cuarto-período amenazando con anotar, mientras que Alabama después de hacer un **field-goal** en el tercero no pudo volver a hacer funcionar su ataque.

Los jugadores del viejo Alabama jugando con admirable precisión en el recargado segundo período, hicieron casi seguro el resultado, asegurando su victoria en esa activísima etapa.

Dos asombrosos pases y una jugada a la carrera hicieron trizas las esperanzas de los del Noroeste.

El **coach** Wade sorprendió al inmenso público local y al contingente venido de Alabama cuando envió sus jugadores de segunda línea a comenzar el juego, y sólo el capitán "Foots" Clements contestó a la llamada inicial de la lista.

En el primer cuarto, los ordinarios de Alabama conducidos por el gigantesco «tackle» del team todo América, Freddie Sington y las cuartas partes de un nuevo «backfield» compuesto de Sain Suther y Campbell se lanzaron al campo.

La nueva combinación no funcionó en seguida, pifiando un pase hacia delante lo que produjo una pérdida de 12 yardas, pero en unos cuantos minutos el dinamo de Dixie principió su marcha.

Poco después de empezar el segundo período, se rompió el hielo en la pizarra de anotación. Alabama después de un cambio de «kicks» cogió el óvalo en su línea de 40 yardas. Una penalidad por «offside» contrarrestó dos jugadas de avance y entonces con el balón en la línea de 36 yardas, Jimmy Moore vino arrasándolo todo desde «end», como si se estuviera proyectando una jugada de reversión, tomó el cuero a Campbell y, retrocediendo a todo escape, lo tiró muy atrás en el campo al veloz «Idash» Suther cuyos agilísimos pies no tardaron en llevarlo por el verde césped hasta más allá de las defensas del Washington.

Suther agarró el óvalo en la línea de 36 yardas de Washington y tuvo paso libre hasta la línea del «goal».

Campbell no tardó en añadir un punto más al score con un «placement» en que el balón se cernió casi en el medio mismo entre los postes del goal.

No habían cesado aún la reverberación de las estentóreas aclamaciones en el gran estadio rodeado de rosas cuando Alabama volvió a anotar al lanzar Moore un pase a Smith, un «end» de gran velocidad, a quien no fué posible detener hasta que no hubo llegado a la línea de 1 yarda. Campbell se deslizó gateando y cruzó la del goal en la siguiente jugada y de nuevo dió el «kick» de goal para el tanto de más.

El último «touchdown» ocurrió cuando Campbell se desvió hábilmente del «right tackle», se abrió paso con denuedo y corrió desenfrenadamente 42 yardas para poder anotar.

El postrer tanto se apuntó en el tercer período. «Ears» Whitworth, un corpulento «guard» fué sacado de la línea y mostró que sabía dar certeras patadas al hacer un «placement» perfecto desde la línea de 30 yardas.

Espectacularmente Venció Night Tears en el New Year Handicap Pagando $55.40

M. Aranda fué el jockey que con gran habilidad lo condujo a la meta.—En la arrancada se destacó en punta Bad News Bob, pero en la curva de El Clavel ya le había alcanzado N. Tears.

Mucha fué la concurrencia ayer tarde en Oriental Park.

Los turistas aportaron grueso contingente al éxito de los festejos hípicos en el primer día de 1931.

El New Year handicap, primero de los once clásicos stakes que ofrece este invierno el Havana American Jockey Club, fué poderoso imán para el gran éxito que correspondió al bello Oriental Park.

Con todas las adversidades que hubieron de presentarse de mal tiempo y pista aún peor, la carrera resultó espectacular, y de gran sorpresa su resultado al vencer Night Tears, de la cuadra chilena que comanda el señor C. de la Paz, piloteado por el también jockey chileno M. Aranda, que se sostuvo inalterable en la cotización de 15 a 1, remunerando a sus limitados simpatizadores con el dividendo de $55.40 por cada $2 en la mutua.

El valor neto del premio para el dueño de Night Tears ascendió a $2.940. H. C. Hatch, dueño de Bad News Bob recibió $500, Mrs. E. Denemark dueña de Jem percibió $250 por la tercera parte del premio, y al Paradise Stock Farm dueños de Evening Sky cuarto la suma de $100.

M. Aranda, el mismo jockey que montó a Tutti Frutti con resonante éxito en Oriental Park y otros hipódramas norteños hace dos años, fué el que con gran habilidad condujo a Night Tears delante del clásico field del handicap para el feliz perillazo consumado. Night Tears encontró en su final de suave éxito con la boca abierta a hípicos de todas las procedencias.

Breves instantes en la tira, el starter dió buena arrancada, destacándose en punta Bad News Bob, pero ya en la curva de El Clavel lo había alcanzado la ganadora, que desde allí dominó por dos largos en toda la recta lejana contenida, y en la final fué permitida galopar a su antojo para ponerle rabo la yegua turista de Chile a tanto espada de U. S. y el Canadá que osaron disputarle los honores del primer stake clásico del mitin.

Bad News Bob, siempre el más activo perseguidor, tuvo a su zaga en la meta a Jem, favorito este que en el papel parecía el robito de la tarde pasmando con la harina de miles de cristianos.

Por el cambio que hubo de operarse en el piso de la pista cuatro justas originales tuvieron que sustituirse. Esta faena merced a la perfecta organización que caracteriza a Oriental Park se llevó a cabo en 20 minutos.

El fracaso de Contemplate en el Good Cheer purse, tercer episodio del programa, no resultó sorpresa para aquellos que recuerdan su temperamento neurasténico con idéntico resultado al de ayer tarde. En Saratoga fué jugado extensamente y hundió a media humanidad quedándose clavado en el post al darse la partida.

Pero más nunca Contemplate podrá hacer tal "gracia" en el turf criollo. Los Stewards por decreto sumarísimo prohibieron su participación en futuras carreras.

Dos hijos del gran fanguero Seth se llevaron plata y honores de los dos primeros turnos del programa. Esto impulsó a la inversión de Colonel Seth en el cuarto episodio, cotizado 8 a 5, pero pasmó en quinto lugar.

El jockey B. Holland, suspenso el invierno pasado por irse de bravas, obtuvo ayer como gracia de Año Nuevo el indulto de los Stewards, pero éstos han limitado sus montas exclusivamente a servir las de su capataz.

Favoritos y semifavoritos se repartieron los resultados. Solo Night Tears resultó de pago gordo.

BUEN PROGRAMA PARA HOY

El Danseuse debía merecer el título de estelar en el buen programa que Oriental Park ofrece esta tarde. Nada menos que "bebitas" recién salidas del Kindergarten se reunen en la cabeza de la recta final para hacer su debut en sociedad. Para mañana se ha combinado otra Justa de juveniles que acaban de cumplir la edad reglamentaria. En esta entrarán potricos y jacas.

El Paula a seis furlongs para los de tres o más años figura como principal evento de esta tarde, con tales buenos candidatos como Bar Sinister, Jane Reinehart, Merry Windsor y American Thunder cargando los pesos mayores, entre doce que lucharán. Los turnos quinto y sexto serán a milla y 50 yardas.

Para mañana y pasado se combinan programas que llevarán gruesos contingentes de hípicos a Oriental Park.

TAIT LITTMAN LE GANO POR KNOCKT-OUT EN EL CUARTO A G. COURTNEY

MILWAUKEE, Enero 1o. AP.—Tait Littman, de Cudahy, Wis., venció por nocaut a George Courtney de Tulsa, Okla. en el cuarto round de su match a diez en uno de los dos estelares del programa de Año Nuevo. Pesos: Courtney 165; Littman 166 3-4.

Harry Dublinsky de 134 1-2 libras, de Chicago ganó a las claras una decisión sobre Bruce Flowers de 136 y medias de New Rochelle, N. Y., en el otro.

Ray Tramblie de 156 1-4 de Rockford, Ill., tumbó a Chip Freeman de 159 de Buffalo en el tercer round de su pelea a ocho.

Acordará la Unión el Cese de Todas las Actividades

No se ofrecerán más competencias deportivas mientras dure la clausura del Habana Yacht Club

Esta tarde, probablemente, se reunirá el Comité Ejecutivo de la Unión Atlética de Amateurs en sus oficinas de la Manzana de Gómez para acordar la suspensión temporal del campeonato junior de futbol que se venía efectuando en los terrenos de Marqueses Field, así como la del campeonato senior de basket cuya inauguración estaba anunciada para el lunes cinco.

Motivan estos acuerdos la situación en que se encuentra el «Habana Yacht Club», clausurado por orden del Gobierno de la Provincia. Para tomar tan importante acuerdo, la Unión tomará en consideración una proposición que le hace en ese sentido el «Club Atlético de Cuba», en el sentido de que se suspendan esos campeonatos. La directiva del «Atlético» se reunió en la noche del miércoles último, y después de larga deliberación acordó:

«Solicitar de la Unión Atlética de Amateurs» la suspensión de toda actividad deportiva, en tanto dure la paralización de la vida deportiva del «Habana Yacht Club», decana de las entidades deportivas cubanas y miembro prestigioso del máximo organismo».

Puede darse por seguro, pues, que el campeonato junior de futbol quedará en suspenso hasta que no se arregle la situación del «Habana Yacht Club» y, puede casi asegurarse, que el campeonato senior de basket no se efectuará.

RENUNCIA PRESAS

A. Presas, miembro del Comité Ejecutivo de la «Unión Atlética de Aficionados», ha dirigido una atenta comunicación al máximo organismo renunciando al puesto de vocal que desempeñaba en el mismo. Motivos de salud originan la salida del popular Presas de la junta que dirige los destinos de nuestros aficionados.

SE ADHIHEREN DISTINTOS CLUBS

Distintos clubs como el «Víbora Tennis», el «Ferroviario» y otros más se han adherido ya al «Vedado Tennis» y al «Club Atlético de Cuba», ofreciendo sus salones a los miembros del «Habana Yacht Club» mientras dure la clausura de la vieja entidad yatista.

BILLY PETROLLE GANO POR DECISION DE LOS JUECES A BILLY LIGHT

FARGO, N. D. Ene. 1o. AP.—Billy Petrolle, de ésta alcanzó el fallo sobre Billy Light welter de St. Paul en un bout estelar a seis rounds.

Petrolle, un peso ligero no podía llegar con sus golpes a hacer efecto en Light, de suerte que se peleó a larga distancia y hubo muchos clinches en todo lo cual Petrolle llevó la mejor parte, saliendo triunfante en cinco de los seis rounds, pues el segundo resultó un empate. Petrolle pesaba 140 lbs. y Light 147.

Charley Retzlaff de Leonard. N. D. un peso completo, se apuntó un nocaut técnico sobre Tommy Havel de Pine City, Minn. en el primer round.

ARTHUR GRANFIELD SE GANO EL CAMPEONATO DEL JUEGO DE PIÑA

NUEVA YORK, 1o. Enero. AP.—Arthur Granfield de 15 años de Syracuse ganó el campeonato junior del Este de billar a piña derrotando hoy a Alphonso Giugliano de Nueva York y a Antonio Massa de Brooklyn en el partido de desempate de unas tablas triangulares.

La victoria de Cranfield le da el derecho a encontrarse con Robert Moore, el campeón nacional de 13 años de Grand Rapids, Mich., para decidir el título en un lugar y una fecha que se fijarán posteriormente.

Los tres terminaron el torneo ordinario con cuatro partidos ganados y uno perdido.

En los de desempate Giugliano derrotó a Massa por 75 a 21 en 29 entradas, y Canfield venció a Massa por 75 a 55 en 49. En el match decisivo el chiquillo de Syracuse batió a Giugliano por 75 a 32 en 23 visitas a la mesa.

GEORGE T. DUNLAP HA GANADO POR 5a. VEZ EN LA JUSTA DE GOLF

PINEHURST, N. C. Enero 1o. AP.—Por quinta vez en seis años George T. Dunlap, Jr. de Nueva York, ganó hoy el campeonato invernal anual de golf de Pinehurst, venciendo a Forbes K. Wilson de York Harbor, Me. jugador en los links de Yale en el 19o. hoyo en un reñido match de los que no se han visto aquí desde hace tiempo.

Aunque Wilson nunca le llevó ventaja, se mantuvo tenazmente a poca distancia del vencedor. Tan encarnizada fué la lucha que se empataron once hoyos.

JEAN BOROTRA PERDIO CON RENE DE BUZELET CON SCORES 6-2 Y 6-4

PARIS, Enero 1o. — (AP). —Jean Borotra fué derrotado hoy en el torneo de Pascuas del Sporting Club por la René de Buzelet, siendo estériles toda su volatinera agilidad y astucia contra el soberbio juego del joven as, quien ganó en sets seguidos por 6-2; 6-4.

LAS PRUEBAS DE AYER EN ORIENTAL PARK

CUARTO DE MILLA

Ad. Remmcon 26; Albarack 28; As Fair 29; Chairman 28; Fig Leaf 26; Howee 24 3|5; Mathew 27; Sky High 25; Shields 26; Torcher 28; Officer 28.

TRES FURLONGS

Blackberry Time 45; Dorpat 39; Dick Wiedel 39; Ed. Reese 41; Guilder 43; Lagrange 41; Heedless 40; Mr. Moon 39; Miss Matt 38; Mike Brown 40; Millson 40; Scalla 40; Title Oak 39; Punky 38; Rave 38 4|5; Zingaro 40.

MEDIA MILLA

Benny Dominick 58; Bobby Basil 55; Dixie Boo 55; Foxy Seth 54; Favorite II, 55; Greenville 56; Huesman 55; Joan Shirley 54; Jane Rinehart 53 4|5; Mystery Man 56; Mary Virginia 57; Patricia Ann 57; Weenie 53; Weenie 53; Zefine 54 3|5.

CINCO FURLONGS

Ascot 1,14; Frank G. Menke 1,10 Reddy Fox 1.08 Wrong Number 1,14.

SEIS FURLONGS

Jack Biener 1,27; Sly Polly 1.24; Toki 1,27 Woody Long 1,25.

SIETE FURLONGS

Your Play 1,35.

UNA MILLA

Brown Leaf 1,54.
(Pista muy fangosa).

DEBUTARA TILDEN COMO PROFESIONAL EN EL M. S. GARDEN

Se ha señalado su match contra Karel Kozeluh para el 18 del mes de Febrero

NUEVA YORK, Enero 1o. — (A. P). — El debut de Tilden como profesional en Madison Square Garden iniciando lo que se espera sea una tournée nacional con Karel Kozeluh está anunciado para el 18 de Febrero.

Así lo anunció hoy Jack Curley, el promotor, quien ha organizado una serie de exhibiciones Tilden-Kozeluh siguiendo casi la misma ruta que la combinación Suzanne Lenglen-Mary Browne-Vincen Richards.

Si es un éxito se formulará un plan para un viaje alrededor del mundo, vía Hawaí y el Japón.

Por ahora las únicas fechas fijadas son en Nueva York, habiéndose entablado negociaciones sobre Filadelfia, Boston, Montreal, Buffalo, Chicago, Kansas City, Omaha, Denver, Dallas y Nueva Orleans, además de las grandes ciudades del Pacífico.

CHARLEY BELANGER LE GANO POR DECISION A LOMSKI EN DIEZ RDS.

PORTLAND, Ore. Ene. 1o., AP.—Charley Belanger, semi-máximo de Winnipeg, Canadá, obtuvo una decisión a diez rounds sobre Leo Lomski de Aberdeen, Wash. en el principal evento de un programa de boxeo de beneficencia. Pesos: Belanger 181; Lomski 177.

Belanger superó a Lomski boxeando, anotando la mayoría de sus puntos con una izquierda al cuello y cruzando una larga y fulminante derecha a la cara.

JOSE SANTA DERROTO A FUERZA DE GOLPES AL ITALIANO R. ROBERTI

BOSTON, Enero 1o. AP.—José Santa, gigantesco portugués alcanzó a trompada limpia una impresionante decisión sobre Roberto Roberti, de Italia, en un feroz bout a diez rounds. Fué una orgía de golpes llena de emociones en la que las ventajas físicas de Santa fueron agotando poco a poco a su contrincante, pero la experiencia de Roberti en el ring le permitió hacer una dura pelea de campana a campana. Santa pesaba 267 lbs. y Roberti 229.

EL TEAM ESTRELLA DEL SUDOESTE DERROTO AL DEL OESTE CENTRAL 18x0

DALLAS, Enero 1o. AP.—Dos veces por el aire en la primer mitad del puego y de nuevo en los postreros minutos del mismo gracias a una carrera de 40 yardas por Buddy Hackman, hal back de Tennessee, los Todos-Estrellas del Sudoeste derrotaron a los del Oeste Central por 18 a 0 en el tercer clásico anual de Dixie jugado en ésta.

Un público calculado en 14.000 personas presenció el encuentro que fué una soberbia exhibición de football y ayudó a aumentar los fondos del Hospital del Rito Escocés para Niños Lisiados y Tullidos, siendo la primera vez en que los aficionados locales ven triunfar a los suyos sobre los corpulentos atletas del Norte.

MIR SULTAN KHAN DERROTO TAMBIEN A SIR G. THOMAS

José Raul Capablanca hizo tablas con el Dr. Max Euwe perdiendo así más terreno

HASTINGS, Enero 1. (AP.)—Estimulado por su notable éxito de ayer contra José R. Capablanca de Cuba, Mir Sultán Khan de la India continuó hoy su marcha triunfal en el torneo de maestros del Festival de Ajedrez que aquí se celebra, derrotando a Sir George Thomas en la cuarta vuelta, su cuarta victoria sucesiva. Capablanca, por el contrario, perdió algo de más terreno, al hacer tablas con el doctor Max Euwe, de Holanda, de suerte que el príncipe hindú se halla en primer lugar por margen de 1 y medio puntos. Los otros vencedores de hoy fueron R. F. Michell y F. D. Yates, ambos de Inglaterra.

Sultán Khan en una apertura del peón de la Dama logró ganar el cambio al ex-campeón inglés y ganó la partida después de 35 jugadas. El encuentro entre el doctor Euwe y Capablanca fué un gambito rehusado de la Dama en el cual se cambiaron piezas con gran rapidez quedando únicamente peones y dos torres por cabeza en el fin de juego. Se convino en tablas después de 25 movimientos.

Una equivocación por parte de Miss Menchik en una Defensa Caro-Kann que adoptó contra Michell causó su temprana derrota en 18 jugadas. Yates con las negras en una apertura del peón de la Dama le ganó una pieza a Tylos y luego el juego en 30 jugadas. Colle, bien que con un peón de menos al aplazar, consiguió hacer tablas en una Defensa Siciliana contra Winter en 46 movimientos.

El partido aplazado del primer round entre Miss Menchik y Yates resultó tablas a los 54 movimientos.

Stuación actual:

	Jds.	Gds.	Pds.
Mir Sultán Khan. .	4	4	0
Capablanca	4	2½	1½
Euwe	4	2½	1½
Michell	4	2½	1½
Menchik	4	2	2
Thomas	4	2	2
Winter	4	1½	2½
Yates	4	1½	2½
Tylor	4	1	3
Colle	4	½	3½

El sorteo para la quinta vuelta de mañana dió el siguiente resultado:

Miss Menchik-Colle; Yates-Michell; Euwe-Tylor; Winter-Sultán Khan; Capablanca-Thomas.

Venció Johnny Dato

PITTSBURGH, Enero 1o. (AP). Johnny Dato, de 124 y media de Cleveland batió por puntos a Jackie Rodgers de 124, de color, de Pittsburgh, en diez rounds aquí esta noche.

Casimires Ingleses "London Fashion" estilos Invierno 1931. Almacén de Paños SOBRINOS DE NAZABAL Muralla 70.

M.E.C.D. 2016

Divino Rueda y Malpica el Domingo en Miramar Garden

RESULTADO DE LAS CARRERAS DE AYER

Día 12.—Enero 1 de 1931.—Tiempo Nublado.—Pista Fangosa.

343 ORIENTAL PARK, CUBA — PRIMERA CARRERA—6 Furlongs — 4YO&Up — Purse $800 Claiming

Ind	Horses	W	PP	St	¼	½	¾	Str	Fin	Jockeys	O	C
(327)	Marshall Seth	114b	7	2		2^{2}	1^{8}	1^{4}	1^{4}	J Longdon	6-5	6-5
271	Drifter	111b	3	7		$5^{1½}$	5^{4}	$5^{½}$	$2^{1½}$	G Riley	3	3
331³	Fair Vagary	103	6	5		$3^{½}$	$4^{1½}$	2^{hd}	3^{hd}	G Seabo	10	10
305	Claprock	*106b	8	6		$4^{½}$	3^{nk}	3^{1}	4^{hd}	C Stranski	3	3
730	Eugene S	*106	5	4		6^{4}	6^{4}	6^{6}	5^{4}	W Sprigg	15	15
338	Rock Thorn	111b	4	1		1^{hd}	2^{hd}	4^{hd}	6^{4}	K Horvath	10	10
312	Nine Dollars	*106	1	3		7^{1}	7^{hd}	7^{1}	7^{hd}	R Allen	12	12
310	Roughneck	*103	2	8		8	8	8	8	E Neal	12	12

P 2:29 Off 2:31 Time 24 4-5 50 1-5 1:18 2-5

Premio para el Ganador: $625.—Ganador: jaca de 5 años, hijo de Seth-Keep Moivng, propiedad de A. G. Tarn.—Arrancada buena.—Ganador fácil.—Place bajo el látigo.—Marshall Seth, a sus anchas en la pista tomó una larga delantera y ganó con velocidad en reserva.—Drifter fué mejorando su posición por fuera a la entrada de la recta y terminó muy rápido.—Fair Vagary duró más que Claprock.—Este se fué debilitando cuando lo apuraron.—Rock Thorn tuvo un relámpago de velocidad.—Los demás fueron distanciados.

Marshall Seth: $4; 3.20; 2.60.—Drifter: $3.60; 3.—Fair Vagary: $4.60.

Reclamable el Ganador en $1.200.

344 ORIENTAL PARK, CUBA — SEGUNDA CARRERA—5 & 1-2 Furlongs — 4YO&Up — Purse $800 Claiming

Ind	Horses	W	PP	St	¼	½	¾	Str	Fin	Jockeys	O	C
286²	Crispie Seth	105	8	6		$2^{½}$	$2^{1½}$	1^{1}	1^{1}	S Ringe	8-5	8-5
†292	Lagrange	112	4	1		4^{1}	3^{hd}	$2^{½}$	2^{1}	J Paz	12	12
114	Reddy Fox	*110	7	5		$8^{½}$	$5^{1½}$	$4^{½}$	3^{hd}	P Dango	15	15
340	Clemmie	110	2	9		7^{1}	10^{2}	$7^{½}$	4^{hd}	S Lipiec	5	5
332	McCulloch	*110	9	2		3^{1}	$4^{½}$	5^{1}	$5^{1½}$	G A Ross	5	5
262	Volante	115b	6	10		9^{1}	7^{hd}	8^{hd}	6^{1}	W Stamper	15	15
763	Tang	107	3	3		6^{1}	$8^{1½}$	$6^{½}$	7^{hd}	V Smith	10	10
330	Sturdy Stella	*105b	12	11		10^{3}	9^{hd}	$9^{1½}$	8^{4}	A Cleff	3	3
332	Milano	*102b	11	4		1^{1}	1^{hd}	3^{hd}	9^{4}	R Allen	12	12
340	Bedford Saint	115b	5	8		$5^{1½}$	6^{1}	11^{5}	10^{hd}	K Horvath	25	25
†313	Dunnegan	112b	10	7		11^{5}	11^{2}	10^{2}	11^{4}	G Williams	40	40
†262	Humdinger	*110b	1	12		12	12	12	12	C Stranski	30	30

P 2:56 Off 2:58 Time 24 4-5 50 2-5 1:03 1-5 1:12

Premio para el Ganador: $625.—Ganador: yegua de 6 años, hija de Seth-Crispie, propiedad de L. Mascia.—Arrancada buena.—Ganador bajo el látigo.—Plce lo mismo.—Crispie Seth forzó el paso inicial, se desprendió de los contrarios a la entrada de la recta y se iba alejando.—Lagrange, factor en todo el viaje, terminó con mucho coraje.—Reddy Fox finalizó fuerte por fuera.—Clemmie respondió en la recta.—McCulloch se rajó.—Volante corrió una mediana carrera.—Tang no tuvo incidentes.—Milano corrió ahorrando terreno, pero se rajó.

Crispie Seth: $7.60; 4.60; 3.40.—Lagrange $7.20; 3.80.—Reddy Fox: $6.80.

Reclamable el Ganador en $1.000.

345 ORIENTAL PARK, CUBA — TERCERA CARRERA—6 Furlongs — 4YO&Up — Purse $800 Claiming

Ind	Horses	W	PP	St	¼	½	¾	Str	Fin	Jockeys	O	C
(313)	Nelson	*107	2	1		$1^{1½}$	1^{4}	1^{5}	1^{7}	E Neal	3	3
299²	Watch On	114b	3	2		2^{1}	2^{1}	2^{2}	2^{1}	V Smith	8-5	8-5
294	Fig Leaf	108	4	3		3^{6}	3^{8}	3^{8}	3^{8}	D Froggate	8	8
284³	Stern Chaser	*119b	1	4		4	4	4	4	J O'Hara	8	8
545³	Contemplate	114b	5	Refused to break						J R Fisher	6-5	6-5

P 3:25 Off 3:27 Time 24 2-5 48 3-5 1:16 4-5

Premio para el Ganador: $625.—Ganador: jaca de 4 años, hijo de Cherokee-Some Kid, propiedad de J. E. Smallman.—Arrancada buena.—Ganador fácil.—Place bajo el látigo.—Nelson, a sus anchas en la pista, se fué alejando cuando quiso y ganó en un galope.—What On, más cercano perseguidor del delantero, no pudo darle alcance.—Fig Leaf fué avanzando paulatinamente y terminó fuerte.—Stern Chaser fué distanciado.—Contemplate no quiso arrancar.

Nelson: $6.80; 3.40.—Watch On $3.—Fig Leaf:

Reclamable el Ganador en $2.250.

346 ORIENTAL PARK, CUBA — CUARTA CARRERA—5 & 1-2 Furlongs — 4YO&Up — Purse $800 Claiming

Ind	Horses	W	PP	St	¼	½	¾	Str	Fin	Jockeys	O	C
331²	Voyage	115b	6	4		2^{hd}	$2^{1½}$	1^{2}	1^{3}	W Curran	2½	2½
339²	Trappy	*110b	7	3		3^{3}	3^{1}	$2^{1½}$	2^{4}	J Sylvester	5	5
311	Mad Sketch	*110b	2	2		$5^{1½}$	4^{hd}	3^{1}	3^{2}	E Neal	5	5
——	Lee Cooper	115	4	1		$1^{1½}$	1^{1}	4^{3}	$4^{1½}$	G Moore	10	10
327²	Colonel Seth	115b	9	7		6^{1}	$5^{½}$	$6^{½}$	$5^{1½}$	R Feeny	6-5	8-5
291	Matthew	115b	3	5		7^{hd}	7^{hd}	7^{2}	6^{4}	V Smith	8	8
†——	MorningBeams	11[illegible]b	1	6		9^{2}	9^{hd}	8^{1}	7^{4}	F Douglas	40	40
304	Wildolive	115b	11	8		5^{hd}	6^{1}	5^{hd}	$8^{½}$	D Hardy	15	15
307	Ascot	115b	5	9		8^{hd}	8^{1}	9^{hd}	$9^{½}$	K Horvath	25	25
†102	Swift Current	108	8	10		10^{2}	10^{1}	10^{2}	10^{2}	D Froggate	20	20
339	Oblique	*110	10	11		11	11	11	11	J Mattioli	30	30

P 3:50 Off 3:51 Time 25 50 4-5 1:04 1:12

Premio para el Ganador: $625.—Ganador: jaca de 5 años, hijo de Volta-Thrifty, propiedad de F. J. Kearns.—Arrancada mala.—Ganador fácil.—Place lo mismo.—Voyage, factor en todo el recorrido, se movió con vigor en la recta y se alejó en un galope.—Trappy tomó la delantera rápido, pero se cansó algo.—Mad Sketch corrió ahorrando terreno.—Lee Cooper se cansó.—Col Seth tuvo una mala arrancada, siendo sorprendido.

Voyage: $6.80; 4.60; 4.—Trappy: $5.80; 4.40.—Mad Sketch: $4.40.

Reclamable el Ganador en $1.000.

347 ORIENTAL PARK, CUBA — QUINTA CARRERA—1 and 1-16 Miles — Added $3000 — New Years Handicap

Ind	Horses	W	PP	St	¼	½	¾	Str	Fin	Jockeys	O	C
——	Night Tears	109	7	2	1^{2}	1^{2}	1^{1}	1^{1}	1^{3}	M Aranda	15	15
(335)	Bad News Bob	107b	3	1	2^{4}	$2^{1½}$	$2^{½}$	2^{2}	2^{4}	G Riley	2	2
301	Jem	112	5	3	5^{1}	3^{1}	3^{2}	3^{3}	3^{5}	V Smith	6-5	6-5
$330²	Evening Sky	96b	1	10	9^{4}	9^{4}	7^{2}	5^{hd}	4^{hd}	J Boucher	6	6
322	Bird of Prey	99b	10	6	$4^{½}$	4^{1}	5^{3}	$4^{1½}$	5^{4}	R Allen	15	15
322	Carnival	99b	8	7	7^{1}	$5^{1½}$	4^{1}	$6^{1½}$	$6^{1½}$	E Neal	20	20
322	San Carlos	112	2	9	$8^{½}$	7^{1}	$6^{½}$	8^{2}	$7^{1½}$	J Longdon	5	5
$322³	Yam Toy	101	9	5	5^{1}	6^{hd}	8^{3}	$7^{½}$	$8^{½}$	G Fowler	6	6
322	Baltimore	103b	4	8	10	10	10	9^{4}	9^{3}	H Louman	10	10
321	Mike Brown	103b	6	4	3^{hd}	$8^{½}$	9^{2}	10	10	S Lipiec	20	10

P 4:22 Off 4:23 Time 25 2-5 50 1:17 2-5 1:43 4-5 1:51

Premio para el Ganador: $2.940.—Ganador: yegua de 7 años, hija de Moloch-Night Shadow, propiedad de C. de la Paz.—Arrancada buena.—Ganador fácil.—Plate lo mismo.—Night Tears, a sus anchas en la pista, corrió más que su grupo hasta la primera curva, fué corrida delante sin apurar y tenía aún reservas al final.—Bad News Bob fué siempre el que siguió más de cerca el delantero, hizo su esfuerzo a la entrada de la recta, pero no dió la talla.—Jem, corrido sin apurar en las primeras etapas, adelantó rápido pero se debilitó en la recta.—Evening Sky terminó con vigor por dentro.—Bird of Prey fué factor en la carrera y se sostuvo bien.—Carnival no tuvo incidentes.—San Carlos fué distanciado.—Yam Toy se paró.—Mike Brown no logró negociar la distancia.

Night Tears: $55.40; 21.80; 8.40.—Bad News $6; 4.—Jem: $3.60.

348 ORIENTAL PARK, CUBA — SEXTA CARRERA—1 Mile & 50 Yards — 4YO&Up — Purse $800 Claiming

Ind	Horses	W	PP	St	¼	½	¾	Str	Fin	Jockeys	O	C
336³	Chatson	113b	5	4	$3^{½}$	1^{1}	1^{hd}	$1^{½}$	$1^{½}$	V Smith	4	5
303²	Polar Sea	*111b	8	7	7	6^{hd}	$3^{1½}$	3^{2}	2no	S Ringe	4	4
(330)	Mary McNeill	*106	2	1	2^{1}	2^{2}	2^{4}	$2^{1½}$	3^{4}	E Neal	7-5	7-5
329	Evelyn L	*103	3	6	6^{hd}	3^{hh}	4^{2}	4^{5}	4^{8}	R Allen	12	12
(306)	Sky High	*103	4	5	5^{nk}	4^{nk}	6^{hd}	$6^{½}$	5^{nk}	J O'Hara	10	10
336	Si Relief	110b	6	2	$1^{1½}$	5^{hd}	5^{3}	$5^{1½}$	6^{6}	V Wallis	10	10
324	Brown Leaf	*108	1	3	4^{hd}	7	7	7	7	J Sylvester	15	8
329²	Little Scout	113b	7	Wheeled						G Riley	3	3

P 4:48 Off 4:49 Time 25 2-5 51 1:18 2-5 1:46 2-5 1:50 1-5

Premio para el Ganador: $625.—Ganador: jaca de 6 años, hijo de Chatterton-Star Berta, propiedad de H. Massey.—Arracnada buena.—Ganador bajo el látigo.—Place lo mismo.—Chatson se movió con energías cuando la apuraron, fué corrida delante sin apurar, y resistió bien el reto final de Polar Sea.—Este chocó con Little Scout poco después de la arrancada, fué avanzando rápido por dentro, terminando como un volador.—Mary McNeil forzó el paso inicial, dispuso de si Relief, pero se despistó en la recta.—Evelyn L corrió una buena carrera.—Brown Leaf fué corrido refrenado, pero no respondió cuando lo apuraron.—Little Scout se viró al darse la arrancada.

Chatson: $17.40; 8.80; 4.60.—Polar Sea: $6.40; 4.—Mary McNeil: $2.60.

Reclamable el Ganador en $1 200.

349 ORIENTAL PARK, CUBA — SEPTIMA CARRERA—1 Mile & 50 Yards — 4YO&Up — Purse $800 Claiming

Ind	Horses	W	PP	St	¼	½	¾	Str	Fin	Jockeys	O	C
316	Torcher	113b	5	3	1^{3}	1^{2}	1^{3}	1^{3}	1^{4}	D Froggate	4	4
(329)	Mozart	116	7	4	2^{nk}	2^{hd}	2^{hd}	$3^{1½}$	2^{nk}	J Longdon	6-5	6-5
709³	Ed. Reese	*108b	6	7	6^{8}	$5^{1½}$	$3^{1½}$	2^{nk}	3^{4}	E Neal	3½	3½
336²	Punkie	*108	4	1	3^{4}	3^{3}	4^{2}	4^{3}	4^{1}	W Studley	2½	2½
337	MissElizabeth	*100	1	6	4^{1}	4^{hd}	$5^{1½}$	$5^{1½}$	5^{3}	R Allen	15	15
329	Vulcain Park	*108	3	2	5^{2}	6^{8}	6^{6}	6^{6}	6^{5}	W Dalzell	15	15
329	Alloy	113b	8	5	$7^{1½}$	8	8	8	7^{3}	K Horvath	20	20
329	Checkmate	*108b	2	8	8	7^{3}	7^{4}	7^{1}	8	E McL'hlin	20	20

P 5:15 Off 5:17 Time 25 50 3-5 1:18 2-5 1:45 4-5 1:51 1-5

Premio para el Ganador: $625.—Ganador: jaca de 8 años, hijo de Torchbearer-Mary Reardon, propiedad de E. E. Major.—Arrancada buena.—Ganador fácil.—Place bajo el látigo.—Torcher corrió más que su grupo en todo el viaje y duró más que El Reese al final.—Ed Reese se movió vigorosamente por fuera, pero se debilitó en la recta.—Punkie se paró.—Los demás no tuvieron excusas.

Torcher: $11.40; 4.60; 3.20.—Mozart: $4; 2.60.—Ed Reese: $2.80.

—Reclamable el Ganador en $1.200.

STEVE HALAIKO VENCIO A REMEY POR DECISION

ROCHESTER, Enero 1o. AP.—Steve Halaiko de 135 1-4 libras, de Auburn ganó a fuerza de puños una decisiva pelea sobre Wesley Ramey de 134 1-2 aquí en la tarde de hoy. Halaiko derribó a Ramey por nueve, ocho y dos segundos en el cuarto round.

LOU SCOZZA OBTUVO LA DECISION SOBRE JOHNSON

BUFFALO, Enero 1o. AP.—Lou Scozza, semi-máximo local recibió una decisión muy poco del agrado del público sobre Larry Johnson, de Chicago, aquí esta tarde. Scozza pesaba 171 1-2 y Johnson 177 1-2.

Las Estrellas Americanas Vencieron Fácilmente al Teléfonos en el Segundo Juego, 13 Por 4

Al no poder disponer el team local de un pitcher como Picazo, fué víctima del hitting de los visitantes.-Los colegiales volvieron a conectar dos jonrones.-Sulliam y Eyth fueron los hombres esta vez.-El team Yankee lució mucho

Por PEDRO GALIANA

El segundo y último encuentro de la serie entre el Club Teléfonos y las estrellas de las Universidades Americanas seleccionadas por la revista "The College Humor", celebrado ayer en el Stadium La Tropical, culminó en una facilísima victoria para los visitantes con anotación de 13 por 4.

Sin poder contar el pitching eficiente de Narciso Picazo y padecien do Manolo Domínguez un fuerte dolor en el brazo derecho, el manager de los telefonistas Octavio Diviñó, se vió forzado a iniciar el encuentro con el novel Cordeiro, quien a pesar de su buen deseo no fué lo suficientemente bueno para contener a los colegiales y eso costó practicamente el game. En el primer inning le hicieron tres carreras a fuerza de batazos y en el segundo continuaron el bombardeo haciéndole saltar del box. Domínguez, llamado en su ayuda, no pudo hacer nada práctico por la causa telefónica y Diviñó se vió precisado a emplear otra vez al zurdo Picazo para contener el temporal. Narcisín cerró el tercer inning permitiendo tan solo una anotación, pero como es lógico pensar, sin descanso alguno, el brazo se negó a obedecerle con la efectividad de otras veces, y, como consecuencia, los yankees le batearon cinco hits seguidos en el cuarto que produjeron un racimo de cinco carreras. El cambio de pitchers no se hizo de esperar, y Alonso, que pasó del centerfield al box, se encargó de contener el chaparrón con tan buena suerte que los americanos sólo pudieron hacerle una carrera en el resto del game.

El choque terminó 13 por 4; como dijimos anteriormente, pero sólo duró siete innings, pues había orden de entregar el terreno a las doce del día a fin de que pudiera ser preparados para los juegos de futbol anunciados para por la tarde.

LOS PITCHERS YANKEES

Por los colegiales pitcheó ayer Bobby Steve Trudnake, de la Universidad de Bucknell, que está considerado como uno de los mejores pitchers amateurs de los Estados Unidos. Al principio estuvo un poco wild, ayudando con sus bases por bolas a que los locales hiciesen un racimo de tres carreras, pero después se compuso y pitcheó admirablemente.

Ayudado por su enorme estatura, pues tiene más de seis pies con un peso aproximado de 185 libras, Trudnake realiza sus lanzamientos ejecutando un largo balanceo, y eso hace que las bolas salgan de su mano con mucha velocidad. Cuando pasaban por home muchos jugadores del Teléfonos no podían tomarle el tiempo.

Una vez el juego asegurado, Trudnake se retiró de la goma y dejó en su lugar al outfielder McGrath, de la Universidad de Harvard, que parece gustarle algo el trabajo del box. Sin pitchear gran cosa, — más bien wild que efectivo, — McGrath permitió una sola carrera en tres innings que pitcheó y salió admirablemente de distintos hoyos en que se vió metido. Contribuyó mucho a su éxito, el hecho de que los jugadores del Teléfonos se volvieron locos tirándole a muchas bolas malas, en vez de esperar pacientemente el boleto de libre tránsito a la inicial.

JUGARON MUY BIEN

Como en el primer game, los americanos ofrecieron una excelente exhibición de baseball y dejaron satisfechos a los fanáticos. Sullivan, de cuya fama como bateador nos hicimos eco días antes de su debut, demostró su calibre al conectar un home run espectacular en el primer inning. Howard Eyath, de Carnegie Tech, bateó otro homer formidable por el left y Leaness, de Temple, continuó demostrando su efectividad al bate, disparando tres hits en cuatro excursiones que hizo a la goma. Para no demostrar preferencia alguna, Leaness bateó un hit a cada uno de los lanzadores utilizados por el Teléfonos, con la posible excepción de Cordeiro, de quien consiguió una base por bolas.

Otro que bateó muy bien fué Milton Mills, de la Universidad de Purdue, que ofreció también una elegante exhibición en los jardines. En uno de los últimos innings del game se llevó con una mano un batazo muy largo por el rigth. Eyath también realizó dos o tres buenas cogidas en el left lo mismo que McGrath en el center.

Este último, conjuntamente con Leaness e Eyath, fueron los liders del ataque por la novena yankee, con tres hits cada uno, aunque Mills, Sullivan y Livezey batearon también con efectividad.

LOS LOCALES

El equipo telefónico, por su parte, no estuvo tan efectivo como el último día de año. Y sin tener un Picazo que detuviese a los americanos en su batting feroz, el encuentro se convirtió prácticamente en una fiesta de batazos para los visitantes.

Al campo no estuvieron muy felices los criollos, pudiendo decirse que algunos de los tres tubeyes que aparecen en el score a favor de los colegiales pudieron haber sido solamente hits o hasta outs, de haber demostrado más ligereza en sus corridas los outfielders locales.

Al bate también estuvieron pobres, pudiendo decirse que casi toda la novena se desesperó mucho queriendo batear, cuando McGrath se empeñaba en no pasarla por la goma

ANOTACIONES

Después del racimo inicial de tres carreras del primer inning, en el que Billy Sullivan, primera base de la Universidad de Notre Dame, tomó parte activa conectando un home run, los locales aprovecharon la debilidad inicial del pitcher Yankee para empatar el score.

Romero, primer hombre al bate, trabajó y obtuvo la base por bolas. Alonso se embasó por error del short, dejando hombres en primera y segunda sin outs. Flores se fué de sacrifice, de pitcher a primera, y los corredores avanzaron una base. Reyes produjo entonces un hit por el box y Romero pisó la goma mientras Alonso iba a tercera. Por pass ball, Reyes se posesionó de la segunda, y desde allí anotó, conjuntamente con Alonso, cuando Pajares disparó un hit al right.

Colinó consiguió seguidamente otra transferencia de Trudnake, pero Dobarganes bateó por el short y lo forzó en segunda. Minutos después, el propio Dobarganes puso término al rally al ser sorprendido fuera de la primera y out en tiro de Trudnake a Sullivan y de éste a Levezey.

Los americanos tomaron la delantera en el segundo acto y nunca más volvieron a ser víctimas de otro empate. En ese segundo acto Leaness, Berger y McGrath dieron hits a Cordeiro después de dos outs y empujaron tres carreras. El primer batazo encontró en un hombre en bases.

El Teléfonos, en cambio fué dominado en one-two-three por Trudnake y desde ese momento el juego quedó prácticamente decidido. En el tercero Eyath abrió con un triple por el right y anotó por doble de Mills, pero entonces fué Picazo al box y los demás resultaron víctimas en sucesión.

En el cuarto se «soltó el loco» y Picazo fué víctima de una lluvia de hits que produjeron cinco carreras para los visitantes. Alonso lo sustituyó en el «uso de la palabra» y, como dijimos anteriormente, pitcheó bien hasta el séptimo, que le anotaron una carrera por una combinación de tres hits.

El score fué:

AMERICANOS

	V	C	H	O	A	E
Lenmess 3a.	4	2	3	0	4	0
Bergen ss.	4	1	1	2	2	0
Mc Grath cf.	4	2	3	1	0	0
Sullivan 1a.	4	2	2	10	1	0
Eyth lf.	5	3	3	2	0	1
Mills rf.	5	1	2	2	0	0
Livezdy 2a.	1	2	1	3	2	0
Garrity c.	4	0	0	1	1	0
Tradneke p.	3	0	0	0	4	0
Aube cf.	1	0	0	0	0	0
Totales	35	13	15	21	14	1

TELEFONOS

	V	C	H	O	A	E
L. Romero 2a.	3	1	0	1	3	0
F. Alonso cf. p.	2	2	1	0	2	0
M. Flores lf.	1	0	0	0	0	0
O. Reyes 1a.	3	1	1	9	0	0
R. Pajares 3a.	4	0	1	0	0	0
J Colinean ss.	3	0	0	0	2	0
Dobarganes rf.	1	0	0	0	0	0
Espiñeira c.	3	0	1	8	0	0
Cordeiro p.	0	0	0	0	1	0
Domínguez p.	1	0	0	0	0	0
B. Azor rf. cf.	1	0	0	1	0	0
N. Picazo p. cf.	0	0	0	0	0	0
Uriza rf.	0	0	0	2	0	0
Totales	22	4	4	21	8	0

ANOTACION POR ENTRADAS

Americanos	331 500 1—13
Teléfonos	300 010 0— 4

SUMARIO

Home runs: Sullivan Eyth. Three base hits: Eyth. Two base hits: Bergen, Mc Grath, Mills. Sacrifice hits: Bergen, Flores. Carreras producidas por los bateadores: Sullivan 2; Reyes 1; Pajares 2; Bergen 2; Mc Grath 1; Mills 2; Eyth 2; Livezey 2; Lenmess 1. Double plays: Bergen a Livezey a Sullivan. Struck outs: Cordeiro 2 Tadneke 0; Domínguez 0; Picazo 2; Alonso 4; Mc Grath 1. Bases por bolas: Cordeiro 2; Tradneke 3; Domínguez 1; Picazo 1; Alonso 2; Mc Grath 8; Dead balls: Mc Grath a Flores. Passed balls: Garrity. Tiempo dos horas seis minutos. Umpires: Ecay (home); Magriñat y Rodríguez. Anotador: Hilario Fránquiz. Observaciones: Hits a Cordeiro 4; en 1 2-3 bases y 11 vb. a Domínguez 3 en 1-3 ining y 5 vb. a Picazo 5 en 1 in. y 9 vb. a Tradneke 4 en 4 in y 19 vb. Ganó Tradneke, perdió Cordeiro.

Animadas y Brillantes las Jornadas de Habana-Madrid

Los partidos fenomenales discurrieron sin emoción. — El de la tarde lo ganaron Ozquila y Labat Mayor.—El de la noche Guillermo y Gayarre.

HOY, POR LA NOCHE, OTRA GRAN FUNCION ELEGANTE

Vuelven todos los fanáticos del patio, que somos la mar de alborotadores. Vuelven, con nosotros, al Habana-Madrid, todos los americanos y americanas que invernan y gritan por acá. Vuel ven con ellos y con nosotros los entusiasmos, las alegrías y las emociones que florecen en el peloteo que hacen los «Chicos».

Desde el viernes pasado hasta ayer domingo han pasado, han gozado y han aplaudido en este frontón popularísimo más de veinticinco mil fanáticos de todas las series y razas. A la función brillante del viernes, siguió la función brillantísima del sábado, y la del sábado las dos del domingo, que fueron más entusiastas y brillantes aún. El Habana-Madrid es, pues, un torbellino de gente, de elegancia, de belleza, algo verdaderamente babélico. Sencillamente, por que como los chicos juegan más y mejor cada día, cada día gus tán más, intrigan más, cautivan más profundamente.

Ante el torbellino delirante de la tarde, pelotearon un regular prólogo, los blancos Ochoa y Echenique contra los azules Constante y José Mary. Bravos empates en 1, 2, 3, 4 y 5. Ganaron los azules, dejando a los contrarios en el tanto 18. Boletos a $1.40. Boletos de la quiniela; de Echenique a $7.20, y la de Echenique y de José Mary a $16.00.

Gran estelar de la tarde; salieron a pelotearlo, los blancos Emilio y Buendía mayor, contra los azules, Ozquila y Labat mayor. Bien peloteado; pero sin salsa ni pimienta sobresaltante de emoción. Gran tanda zul y ganan los azules. Gran defensa blanca para quedar en 31. Boletos a $2.60. Boletos de la primera quiniela; de Azpeitia a $3.60, y la de Azpeitia y de Emilio a $24.00.

Final de la tarde; toman parte en el debate, los blancos Trujillo y Montes Mayor, contra los azules José y Pastrana. Y en total metal, lo mesmo que el anterior; ausencia de salsa y de pimienta; empates en 1 y en 2. Buena tanda blanca, que triunfa y defensa de los azules, queda en los treinta del pelao. Boletos a $1.80.

Por la noche. Vuelve a congregarse el torbellino elegante, cabe los cendales de oro del cuco frontón; canta dulcemente la orquesta; bate palmas delirantes el fanatismo tan pletórico como impenetrable. Todo lo que se abisma en el silencio en cuanto la pelota dá su primer beso restallante en la boca del frontis.

Riñen, muy bonitamente un gran primero, los blancos Constante y José Mary, contra los azules Trujillo y Buendía Menor. Pasan marcialmente iguales por 4, 6, 17, 19 y 20. Vienen los dos azules; pero con la alarma de que quedan en 23 tantos. Por poquito hay títeres trágicos. Boletos a $1.40. Boletos de la primera quiniela, de Labat Menor a $5.60 y la de Labat menor y de Sarmiento a $18.00.

Otro fenomenal que se va tonto y de calle, sin sobresaltos ni saltos mortales de los números; lo pelotearon a la campana, los blancos, Andrés y Labat Menor, contra los azules, Antonio y Epifanio, que en una contra impropia en los mismos, no hicieron más que veinticinco. Boletos a $1.80. No nos divertimos; pero nos pusimos la mar de gordos, cobrando la quiniela; de Antonio a $5.00, y la de Antonio y de Labat a $12.00.

Y encantados cerramos la brillante y entusiasta y fecunda jornada dominical, con el partido-cierre, entre los blancos, Guillermo y Gayarre, y los azules, Sarmiento y José Luis. Empates bonitos en 1, 2, 3, 4 y 5; gran racha de dominio y de triunfo de los blancos y dos azules, muy medianos, que llegan a 25. Boletos a $1.80.

Hoy se repite el torbellino elegante.

Don FERNANDO.

PROGRAMA OFICIAL PARA LA FUNCION DE ESTA NOCHE A LAS OCHO Y 45

Primer partido, a 25 tantos:
Trujillo y Echanique, blancos, contra Constante y José Mary azules.
A sacar los primeros del cuadro catorce y medio y los segundos del cuadro catorce.

Primera quiniela, a 6 tantos.
Buendía Menor; Alí; Ozquila; José Luis; Pastrana; y Emilio.

Segundo partido a 35 tantos:
Guillermo y José Luis blancos, contra Ozquila y Buendía Mayor azules.
A sacar todos del cuadro catorce y medio.

Segunda quiniela a seis tantos:
José Luis; Guillermo; Buendía Mayor; Sarmiento; Gayarre y Labat Mayor.

Tercer partido a 35 tantos:
Alí y Pastrana, blancos, contra Emilio y Buendía Menor azules.
A sacar los primeros del cuadro catorce y los segundos del cuadro catorce y medio.

DIVINO RUEDA EN MIRAMAR GARDEN PROXIMO DOMINGO

Se batirá en el star bout con Baby Malpica vencedor del Fillo, en Arena Polar

El combate que se ha firmado para el domingo 4 en Miramar Garden, ha despertado tal interés entre los aficionados que se espera un lleno desbordante en el Stadium de Prado y San Lázaro. Divino Rueda, el excepcional peleador cienfueguero, considerado como el peleador cubano de más «punch» y al mismo tiempo como la más legítima esperanza de nuestro boxeo, se enfrentará con Baby Malpica, la estrella de Caibarién, vencedor del «Fillo» Echeverría, para determinar cuál de los dos es superior al flyweight hispano. Divino Rueda, tiene unas «tablas» con el Fillo y otras «tablas» con Malpica, pero también ha vencido a su rival del domingo por decisión y tiene tanta fe en su victoria, que nos ha declarado lo siguiente: «Puede usted decirle a los fanáticos que si no venzo por la vía del knock out no cobraré ni un solo centavo; me he preparado tan bien para esta pelea, que soy capaz de vencer a Malpica en pocos rounds y luego pelear con el «Fillo» y ganarle también por la vía rápida»..

DIVINO RUEDA DEMOSTRARA SU CALIBRE

«Esta vez—continuó hablándonos Divino—demostraré todo lo que soy capaz de hacer; cuando me enfrenté con el Fillo la vez primera, fuí nervioso, por tratarse de un boxeador que venía del extranjero y que había peleado aquí como profesional; si en esas condiciones yo le hice «tablas» ¿qué no le haré ahora que me convencí que soy muy superior a él en todo concepto? Echeverría no puede durarme los seis rounds si se atreve a meterse conmigo en un ring.

En el turno semifinal de este programa se enfrentarán Julio Rivera y Luis Bardales, en pelea revancha, ambos son middle-weights. Oreste Menéndez y Battling Nelson, ambos lightweight. Harry Kabakoff y Antonio Ruiz ambos lightweight y Manuel Pose contra un adversario de calibre.

INTERESANTES RESULTARON LOS CHOQUES DE BASE BALL SEMIPROFESIONAL OFRECIDOS AYER TARDE EN LOS TERRENOS DE VIBORA PARK

En el primer juego los muchachos del Víbora Ac. de Laso hicieron morder el polvo de la derrota a la novena que representó al pueblo de Regla.—Los del Ironbeer vencieron a las Estrellas de Marianao.—Fué éste un buen juego.

EL DOMINGO GRAN DOBLE HEADER

Los muchachos de la popular barriada de la Víbora reaparecieron ayer tarde propinándole la primera derrota de la temporada a la novena del pueblo de Regla con anotación de ocho por dos.

Los players que con tanto entusiasmo dirige el célebre visajista Felipe Domínguez, dieron en este choque un total de diez hits, de los cuales uno fué de jonrón y cuatro de tubey, siendo Lombillo y Cunin los que más le dieron a la de corcho. Los demás players que integran el team del Víbora también merecen su cartelito, pues todos trabajaron con mucho entusiasmo para obtener la victoria de su club.

Por los derrotados o séase la novena que a partir de ayer ocupa el lugar de los Toros de Lawton en esta simpática justa basebolera, merecen mención el popular y conocido López, quien desarrolló una gran labor en su posición. B. Rodríguez fué otro de los distinguidos, pues de cuatro veces que fué al bat conectó dos bonitos hits.

SEGUNDO JUEGO

En el segundo encuentro de la tarde las Estrellas de Marianao le hicieron frente al conjunto del Ironbeer y a pesar de haber realizado su mayor esfuerzo para cargar con la victoria, tuvieron que conformarse con la indeseable derrota con anotación de cinco por uno después de haber sostenido un score de cinco por cero hasta comenzar el noveno inning.

Los chicos del Ironbeer jugaron mejor que nunca y sus players realizaron un trabajo al bat y al campo mucho más eficiente que el de sus contrarios. El lanzador de los boys del Ironbeer pitcheó admirablemente, pudiendo asegurarse que si no aparecen más hits en la casilla de los jóvenes del pueblo de Baldomero Acosta se debe mayormente a que Scull estuvo trabajando con esmero a los fuertes hitters de los muchachos de Marianao. El cuadro también se portó muy bien en todos sus departamentos.

Los Marianistas batallaron lo indecible hasta su última entrada que fué cuando despertaron del eterno sueño al anotarse una carrera, la que cristalizó en la forma que a continuación describimos.

Castillo muere en rolling a la primera; Montano batea por el short stop embasándose en primera por haberse ésta puesto a jugar a la lunita con la almohadilla. Más tarde Montano se lanza al robo de la segunda, obteniendo con tal eventualidad un bonito éxito. Bocalandro debido al fresco reinante se decide a entrar en calor y se toma un exquisito ponche que le sirvió el lanzador Scull. R. Alonso conecta de hit sobre el territorio del pitcher, llegando Bocalandro a tercera. Urrutia batea de hit por el center anotando con tal motivo la carrera que evitó los nueve ceros. Entre tanto Alonso pasa a segunda, lo que no le sirvió para nada, por la sencilla razón de que Pedro Díaz murió en rolling al pitcher. Y así fué como terminó este gran encuentro, pues como podrán ver los fanáticos que no asistieron ayer tarde a Víbora Park fué un encuentro de verdadero interés en el cual abundaron muy buenas jugadas.

PROXIMOS JUEGOS

El próximo domingo se llevará a cabo otro importante juego el que con toda seguridad resultará tan interesante o mucho más que el de ayer. En el primer turno del double header del domingo se enfrentarán los chicos del Ironbeer con el Regla y en el segundo turno lo harán Estrellas de Marianao y Miguel Lloret. Por el Miguel Lloret pitcheará el magnífico lanzador del Almendares, el conocido Sarda.

Pepe Rubio.

PRIMER JUEGO

		C.	H.	E.
Víbora	021 230 000—	8	10	1
Regla	000 000 002—	2	9	7

SEGUNDO JUEGO

		C.	H.	E.
Marianao	000 000 001—	1	3	1
Ironbeer	000 005 00x—	5	9	1

UNA ACLARACION DE LA JUNTA DIRECTIVA DEL «HABANA YACHT CLUB»

La Junta Directiva del «Habana Yacht Club», desea hacer constar, para general conocimiento, los siguientes extreños:

1o. Que de acuerdo con lo dispuesto en el Reglamento Social la representación del Club corresponde única y exclusivamente a su Junta Directiva.

2o. Que la Directiva no ha autorizado a nadie para realizar gestiones personales de clase alguna con el fin de obtener que se deje sin efecto el decreto de suspensión de esta sociedad.

3o. Que la representación oficial del Habana Yacht Club sólo utilizará los procedimientos legales que fueren pertinentes en relación con este asunto, habiendo presentado, con esta fecha, Recurso de Reforma contra el referido Decreto de suspensión.

Habana, 31 de diciembre de 1930.

La Junta Directiva.

NEGROS, LIGEROS

El zapato negro, liso, luce bien con cualquier traje.

Como el modelo ilustrado:

De charol, suave	*$6.00*
Escarpin 'Bally'	*$12.00*
Becerro 'Nun-Bush'	*$11.00*

"LA GRANADA"

San Rafael 14½

Teléfono A-7706

Atendemos pedidos del interior, 30c. extra.

SELECCIONES DE SALVATOR

PRIMERA CARRERA. Reclamable.—Seis furlones. Para ejemplares de 4 años y más.—Premio $800.00.

RAGABALD ES LA CLASE DE LA CARRERA

(323)	Ragabald	110	Es bastante superior a éstos.
	Millson	110	Corre muy bien la pista fangosa.
(292)	Ad Remmcon	115	Su última salida es excelente.
(332)	Da Vinci	110	Tiene algunas probabilidades.
	Two Bills	110	También es un as en el fanguito.
(332)	Vandion	110	Ultimas malas, pero puede mejorar.

También correrán: (328) Chester, 115; (343) Eugene S., 110; (328) Ma Sun, 105; Princess Isabel, 105; y (344) Lagrange, 105.

SEGUNDA CARRERA. Reclamable.—Seis furlones. Para ejemplares de 4 años y mas.—Premio $800.00.

(328)	Finnath	110	En su última sucumbió por corto margen.
(328)	Caravan	115	El contrario a derrotar.
	Title Cak	110	Fanguero y un peligroso aspirante.
(312)	Frank Light	110	Pasmó de gran favorito.
(339)	Domineer	110	En su anterior hizo gran carrera.
	Joan Shirley	105	En fango hace excelente papel.

También correrán: Alborak, 110; Hand Maiden, 105; (331) Sunset, 110; (329) Tent Builder, 110; (309) Panky, 105; y Basha, 110.

TERCERA CARRERA. No reclamable.—Dos furlones. Para ejemplares de 2 años.—Premio $800.00.

BRIONIA DE CUADRA FUERTE

Brionia	116	El jockey es factor muy importante.
Cloiseth	116	La genealogía es muy fanguera.
Water Mole	116	Ha practicado bien. ¡Cuidado!
Anita-s Pal	116	Tiene muy buenas referencias.
Cantina	116	Tiene mucha popularidad.
Lady Cloi	116	La posición de afuera es favorable.
Almendares	116	Club de muchas simpatías.

También correrán: Drastic V. 116; Rosa de Cuba, 116; Gloria Sharpe, 116; Becky E., 116; Naughty Jean, 116; Drastic Lady, 116; La Reoyu, 116; Butter Beans, 116; Carrots, 116; y Elsien Bruce, 116.

CUARTA CARRERA. Reclamable. —Seis furlones. Para ejemplares de tres años y más.—Premio $800.00.

RUTH MARIE TERMINA CON VELOCIDAD

(298)	Ruth Marie	105	Sus dos últimas son muy buenas.
(331)	Robina Seth	111	Cuenta con excelente chance.
(306)	Bar Sinister	113	Empieza con mucha lentitud.
(332)	American Thunder	113	Viene corriendo bastante mal.
	Danger Signal	116	Necesita mayor distancia.
(290)	Jane Rinehart	115	No le gustó el fango en su última.

También correrán: (298) Wild Party, 109; (338) Miss Sudduth, 109; Merry Windsor, 115; (333) Explicit, 100; (319) Donna Vivian, 105; (308) Peregrina, 105; y (273) Hazel Hopps, 100.

QUINTA CARRERA. Reclamable.—Milla y 50 yardas. Para ejemplares de 4 años.—Premio $800.00.

SOLUS LUCIO MUCHO EN SU ULTIMA

(341)	Solus	105	Es el candidato de más fuerza.
(303)	Flying Express	110	Corre muy bien la pista de hoy.
(341.	Winnie Jo	103	Andará bastante cerca al final.
(330)	Thistle Jean	100	Suele cansarse en sus carreras.

También correrán: Panivana, 100; (324) Dixie Star, 100; y (341) Teeare, 105.

SEXTA CARRERA. Reclamable.—Milla y 50 yardas. Para ejemplares de 4 años y más.—Premio $800.00.

EVELINE F. TIENE LA PREFERENCIA

(330)	Eveline F	100	Luce estar en buenas condiciones.
(303)	Dolan	113	Un ejemplar muy inconsistente.
(327)	Fasciste	113	Parece apuesta para el dinero.
(346)	Mad Sketch	108	Ahora corre bien la milla.
	Elmer H	108	La cancha fangosa es de su agrado.
(311)	Kitty Cat	103	Cualquier día da la sorpresa.
(329)	True Boy	113	Es muy lento este veterano.

También correrán: (338) Tester, 113; (338) Weathervane, 103; (329) Blue Fag, 108; (329) Sun Rock, 113; (349) Checkmate, 108; (313) Miss Mat, 100; (317) Elizabeth S., 103; (290) Mascara, 103; (278) Sun Lynn, 108 (349) Punkie, 108; y (283) Gay Isabeau, 100.

EL 20 DE FEBRERO VA EL BOSTON RED SOX AL CAMPO DE ENTRENAMIENTO

BOSTON, enero 1, (AP.) — Hubo hoy indicios de que los Medias Rojas tratan de hacer algo en la liga Americana la temporada entrante conservando en nómina la mayoría de los jugadores de la pasada, cuando su presidente Bob Quinn facilitó a la publicidad una lista de la misma con 39 nombres 22 de los cuales figuraron en la anterior, una de las peores que ha experimentado en su historia.

Quinn añadió que «Shano» Collins no tendría más que 17 reclutas, una docena procedentes de las Menores y unos cuantos semi-profesionales que se pondrán a prueba en el campo de Pensacola durante el entrenamiento primaveral. El catcher Harold «Muddy» Ruel obtenido del Washington me diante un cambio es el único jugador de liga grande incorporado al Boston desde la pasada campaña beisbolera.

El manager Collins se dirigirá al Sur el 20 de febrero con un pelotón de 15 pitchers y cuatro catchers veteranos. Los demás se presentarán en Pensacola una semana después.

EL ALIANZA DEL PERU EMPATO OTRA VEZ CON EL TEAM BELLA VISTA

LIMA, Enero 1o. — (AP). —El team de football Bellavista del Uruguay hizo hoy su segundo empate consecutivo con el Alianza del Perú, siendo la anotación de 2 a 2.

GEORGE GODFREY ACABO CON RUGGIRELLO EN EL 1er. MINUTO DEL ROUND

MEJICO, D. F. Enero 1o. AP.—George Godfrey de Leiperville, Pa., noqueó a Salvatore Ruggirello de Italia en el primer minuto de pelea en su bout que tuvo lugar en ésta en la Plaza de Toros. La refriega había apenas comenzado cuando Godfrey disparó un rudo derechazo al corazón y Ruggirello se desplomó a la lona escuchando la decena fatídica. Unos diez mil aficionados presenciaron el match.

CHARLES SEABACK LE GANO A ANDREW PONZI EN UN MATCH DE PIÑA

N. YORK, enero 1, (AP.) — Charles Seaback, de Boston, venció a Andrew Ponzi, de Filadelfia, en el juego de esta noche, en el torneo de billar-piña entre Estados, por 125 a 95 en 15 entradas con una tacada máxima de 31. Fonzi metió 38 en su mejor esfuerzo.

Bennie Allen, de Kansas City, derrotó a Arthur Church, de Yonkers, N. York, por 125 a 56 en 26 visitas al paño, siendo su mejor tacada de 44 y la de Church de 26.

Thomas Hueston, de Nueva York, ganó su primer partido de los tres jugados, batiendo a Onofrio Lauri, de Brooklyn, por 125 a 82 en 13 visitas a la mesa. El vencedor hizo una máxima de 32 y Lauri una de 22.

204 CONTENDIENTES EN LA 7a. RENOVACION DEL TORNEO ABIERTO DE GOLF

MIAMI, enero 1, (AP.) — Doscientos cuatro contendientes tomarán parte en la séptima renovación del torneo abierto de golf de Miami, primero de los clásicos de los links floridianos.

El mayor número de inscripciones desde 1926 está encabezado por ases como Johnny Farrell, ex campeón abierto y por Jock Hutchinson, excampeón abierto de la Gran Bretaña, aspirando a la corona abandonada por Gene Sarazen después de su campeonato de cuatro años, anunciado ayer, que ha tenido que cambiar de planes por haber sido invitado al campeonato abierto de Los Angeles con $1,000 de premios.

VICTORIA DEL SEVILLA SOBRE EL BUDAPEST 2x1

SEVILLA, Enero 1. (AP.) —Hoy tuvo lugar aquí un match de futbol entre el equipo húngaro Budapest y el Sevilla, venciendo el team de la localidad con anotación de dos goals a uno.

BLENO BLENOL
ALIVIA EN 24 HORAS

M.E.C.D. 2016

"La Renuncia de un Presidente no se Pide ni se Logra Con Papelitos".—GENERAL MACHADO

RADIO Y ELECTRICIDAD

A CARGO DE ALBERTO GIRO

LA "C. M. C." Y LA SESION ROTARIA DE HOY

Hoy, a las doce meridiano, trasmitirá la Estación "C. M. C.", de la Cuban Telephone Company, todos los detalles de la sesión que celebrará el Rotary Club de la Habana, acto para el que han sido invitadas todas las personas que han contribuído a la cocina económica.

EL PRIMER CONCIERTO DE LOS "CANTANTES UNIDOS DE CUBA" POR LA "C. M. W."

Anoche, según habíamos anunciado, tuvo efecto el primer concierto que, como deferencia al DIARIO DE LA MARINA, ofrecieron los Cantantes Unidos de Cuba, desde la emisora C. M. W.

Del éxito obtenido por esos valiosos elementos artísticos, así como de la transformación de que ha sido objeto dicha planta, nos ocuparemos en las páginas de Radio y Electricidad del próximo domingo.

UN PROGRAMA EXTRAORDINARIO DEDICADO A LA COLONIA MEXICANA TRASMITIRA ESTA NOCHE LA "C. M. X.", DE LAVIN

Una de las emisoras que gozan de mayor popularidad, es, sin duda alguna, la "C. M. X.", propiedad de la Casa Lavín, por la amenidad que ofrece en sus programas.

Para esta noche anuncia la C. M. X. un programa extraordinario que lo dedica a la colonia mejicana residente en Cuba, acto que promete resultar brillantísimo, tanto en el aspecto artístico como social, por los elementos que tomarán parte en el programa, y aquellos del mundo diplomático que han prometido asistir.

Los detalles del programa aparecen más abajo, en esta misma sección.

TRASMISIONES PARA HOY

Estación C M W

588 Kc. 510 M.
10 a. m.: Programa Westinghouse.
11 a. m.: Noticias Comerciales.
12 m.: Programa Radio Victor.
1—Prelude y allemande. Solo de Guitarra. A. Segovia.
2—Alma de Dios. Canción Húngara. Tito Schipa.
3—La Gioconda. Cielo e mar. Aureliano Pertile.
4—Vals Brillante. Piano. Rudolp Ganz.
5—Mignon. Polonesa. Amelita Galli-Curci.
6—Marina. Brindis. Miguel Fleta y Emilio Sagi Barba.
7—Villanelle. Sofía del Campo.
8—Gigantes y Cabezudos. Coro de Repatriados. Tino Folgar y Coro.
9—Fiesta Mora en Tánger. Cuarteto Aguilar.
10—El Canto del Presidiario. Emilio de Gogorza.
11—El Barbero de Sevilla. Place au factotum. A. Crabbe.
12—Doña Francisquita. Romanza de Fernando. Antonio Cortis.
6 p. m.: Noticias comerciales y Selectos Programas Musicales.
A las 9 p. m.: Hora U. S. Apex.
Gran concierto de la Universal Music y Comercial Co., S. A., a cargo de la excelente Orquesta Asiaín, bajo la dirección del joven y ya afamado violinista cubano Eduardo Hernández Asiaín
Programa:
1—Tema de la Hora U. S. Apex: La Leyenda del Beso (Intermedio). Soutullo y Vert.
2—Die Stumme von Portici (Overtura). Auber. (Por la Orquesta Asiaín.
3—Menuett en Sol Mayor. Beethoven. (Por el tenor Sr. Elorza y la Orquesta).
4—La Romanza de El Pescador de Perlas. Bizet. (Por el tenor Sr. Elorza y la Orquesta).
5—Czardas No. 2 (Aires Húngaros de Concierto). Michiel. (Por la Orquesta Asiaín).
6—La Valse Fox. (Capricho). Leblond. Por la Orquesta Asiaín.
7—Mi Tierra (Canción). Media Villa Por el tenor señor Elorza.
8—La Canción del Olvido. (Selección). Serrano. Por la Orquesta Asiaín.
9—Rapsodia Húngara número 2. Liszt. Por la Orquesta Asiaín.
10—Marcha Militar. Schubert. Por la Orquesta Asiaín.
11—Tema de la Hora U. S. Apex: La Leyenda del Beso. (Intermedio). De Soutullo y Vert.
10 p. m.: Mosaico Comercial.

Estación C M K

730 Kc. 410.9 M.
8 p. m.: Hora Radiola.
En la que tomará parte el notabilísimo tenor Adolfo Utrera y la Orquesta Siboney, dirigida por el señor Alfredo Brito.
1—The letter that made me cry (vals). Por la Orquesta.
2—María de la O. Lecuona. Por el tenor Adolfo Utrera.
3—Little white lies (fox trot). Por la Orquesta.
4—Danza Negra. P. Menéndez. Solo de piano por el autor.
5—Intimo Secreto (Primera Audición). Esparza Oteo. Por el tenor Adolfo Utrera.
6—Youre the one I care for (Primera Audición). Fox trot. (Por la Orquesta).
7—Lissie (Solo de trompeta por René Oliva).
8—Suspiros de España (Pasodoble). Arreglo de A. Brito, por la Orquesta.
9—Canto Carabalí. Lecuona. Por el tenor Adolfo Utrera.
10—Los cuentos de Hoffman (Intermezzo y Barcarola.) Arreglo de A. Brito (Primera Audición). Por la Orquesta.
11—Sueño Oriental (Fox trot). Julio Brito. Por la Orquesta.
12—Cortesana. Agustín Lara. Por el tenor Adoflo Utrera.
13—With my guitar and you (Fox trot). Arreglo de A. Brito, por la Orquesta. Coro Vocal: Sr. Adolfo Utrera.
Los números de canto serán acompañados por la Orquesta Siboney.

Estación C M C

845 Kc. 354.8 M.
De 6.30 a 8 p. m.: A cargo de los señores Acebal y del Campo.
De 8 a 10 p. m.: Orquesta Cuteico, de la C. M. C., director: Vicente Lanz: violín concertino y solista maestro Joaquín Molina, flautista solista J. M. Pacheco, con la cooperación de la soprano señorita María Luisa Gutiérrez, y un conocido barítono.
Programa:
1—Czarda No. 6. Dance Styrienne. Michiels.
2—Madame Butterfly. Selección. Puccini.
3—Solo de Violín.
4—Polly. Special. Fox trot. Zamecnik.
5—La Pastorela. Número de flauta. Luna.
6—Polonesa Militar. Solo de piano. Chopin.
7—Jalousie. Tango Tzigane. J. Cane.
8—Solo de Flauta.
9—Jota de La Dolores. Bretón.
10—Solo de Violín.
11—Charmaine. Vals. Pollack.
12—Danza de las Horas de la Gioconda. Ponchielli.
A las 9 p. m.: Hora por el Observatorio Nacional.
De 10 a 11 p. m.: Desde el Cabaret Montmartre.

Estación C M B L

1500 Kc. 199.9 M.
De 1 a 3 p. m.: Programa de música variada.
De 7 a 9 p. m.: Programa de música popular.
De 9 p. m.: Buenas noches.

Estación CMCR

1285 Kc. 233.4 M.
Trasmitirá de 3 a 5 p. m. un programa de Música Selecta.

Estación C M X

890 Kc. 336.9 M.
De 12 a 2 p. m.: Programa Variado.
De 8 a 9 p. m.: Programa por la Orquesta de Valdespi.
De 9 a 12 p. m.: Concierto Extraordinario, dedicado a la Colonia Mejicana de Cuba, Estados Unidos, Canadá, Centro y Sur América.
He aquí el programa:
1—Himno Nacional Cubano y Mexicano.
2—Breves palabras del propietario de la Emisora ofreciendo el Concierto.
3—Palabras de salutación del Excmo. Sr. Embajador de México, profesor Adolfo Cienfuegos Camus.
4—Aires Nacionales Mexicanos.
5—El 5 de Mayo. Poema Lírico Descriptivo Poético, escrito por el autor cubano señor Sánchez Molgosa, desempeñado por la primera actriz señora Margot Alonso, M. Sánchez de León; José Alonso y su autor.
6—La Banderita, canción mejicana por la señorita Herminia Sánchez Molgosa.
7—Mi Queja, de Sánchez de León, a tres voces por la soprano señora Marina Serra de Castro, y los señores Enrique González y Constantino Rey.
8—Palabras del H. cónsul de México, señor Aurelio L. Gallardo.
9—Lágrimas, canción yucateca por las señoritas Mezquida Mercy.
10—Carta de Amor. Vals. Por la señorita Mercedes Zayas Bazán.
11—La Enredadera. Canción mejicana. Por el barítono Francisco Zamorano.
12—A México, recitación original por M. Sánchez de León.
13—La Flor del Charro. canción mejicana por la Srta. Sánchez Molgosa.
14—Ojos Tapatíos. Canción a 4 voces Marina de Castro, Nena González, Constantino Rey y Enrique González.
15—Amores de Charro, original de M. Sánchez de León.
16—Basta de Sangre. Valientes Mexicanos. De Sánchez Molgosa, recitada por la primera actriz señora Margot Alonso.
17—La Cruz del Camino, de Sánchez de León.
18—Ojos Tristes, canción yucateca, por la señorita Mercedes Zayas Bazán.
19—Ya Tú Verás. Canción Ranchera por la señorita Herminia Sánchez Molgosa.
20—La Campana de Dolores, recitación, Himno Mexicano y Cubano.

Segunda Parte:

Se ofrecerá un magnífico programa bailable, utilizando dos grandes orquestas:

1010 Kc. 296 M.
De 6 a 7 p. m.: Selecto programa de música variada.
De 8 a 9 p. m.: Hora Radio Victor. Programa a cargo del Cuarteto Salas. Tomando parte la notable soprano señorita Rosario García Orellana.
1—Andante No. 2. (Tema). Hayden.
2—Allegro. Don Juan. Mozart.
3—Canción. (Soprano Rosario G. Orellana. Falla.
4—Rosmarin. Kreisler.
5—Preludio. 4o. Acto de Herodía de Massenet.
Allegro con moto. Mendelssohn.
Zapateado. Del Barrio.
Nocturno No. 19. Soprano Rosario G. Orellana. Chopin.
Melodía. Tschaikousky.
Serenata. Drdla.
Chant Hindson. Soprano señorita Rosario García Orellana. R. Korsakoff.
Danza Española. Maszansky.
Andante No. 2. Tema. Haydin.
De 9 a 10 p. m.: Programa a cargo de la popular Orquesta que dirige el mago de las teclas Antonio María Romeu.

Estación WEAF

660 Kc. 454 M.
Llave de la Cadena Roja de la N. B. C. de Nueva York.
7.30 p. m.: Programa Old Company como sigue:
Winter, Winter. Saar.
Jingle Bells. Rollinson Orquesta y Cuarteto.
A Winter Lullaby. De Koven. Cuarteto.
Blow, Blow, Thou Winter Wind. Sarjeant. Cuarteto.
A Song of Winter. Hawley Cuarteto.
Snow Flakes. Wirges.
On a Good Old Time Sleigh Rider Dos pianos.
Gumble Cuarteto.
The Sleigh. Kountz Cuarteto.
Winter Song. Bullard.
Cuarteto y Orquesta.
8 p. m.: Concierto Cities Service con la cooperación de la soprano Jessica Dragonette.
He aquí el programa completo:
Song of the Flame. Gershwin. Ensemble.
Hungary. Moszkowski.
Blue Again. McHugh. Cavaliers.
Here Comes the Sun. Woods. Orquesta.
Lady Play Your Mandolin. Levant. Baritone solo, John Seagle.
Viennese Nights. Romberg. (Ensemble).
C Sharp Minor Prelude. Rachmaninoff.
Orquesta.
All for You, from Princess Pat. Herbert. Soprano y tenor.
Jessica Dragonette and Leo ORourke.
Medley of Songs of No. So Long Ago. Cavaliers.
Madrigal of May. Nitke. Soprano solo. Jessica Dragonette.
I Love Love, de Princess Charming. Schwartz.
Orquesta.
Mighty Lak A Rose. Nevin. Ensemble.
9 p. m.: Orquesta C. C. Eskimos.
10 p. m.: Comedia.
10.30 p. m.: Teatro R. K. O. en el Aire.
11 p. m.: Vicente López y su Orquesta.
12 p. m.: Jimmie Garrigan y su Orquesta.
12.30 p. m.: Joe Morgan y su Orquesta.

Estación W J Z

760 Kc. 394.6 M.
Llave de la Cadena Azul de la NBC de Nueva York.
7.30 p. m.: Trío de Voces y Orquesta.
8 p. m.: Orquesta dirigida por Nath Brusiloff.
8.30 p. m.: Trío Morgan.
9 p. m.: Billy Jones y Hernie Hare y Orquesta.
9.30 p. m.: Coro de treinta voces y Orquesta.
10 p. m.: Concierto a cargo de Lois Benneth, soprano; Mary Hopple, contralto; y la Orquesta que dirige Don Voorhees.
1—Medley de Sally. Wild Rose.
2—Look for the Silver Lining.
3—Love and the Moon, de Rose Briar. Soprano solo, Lois Bennet.
3—Ill See You Again, from Bitter Sweet.
4—Medley from Follies of 1919.
A A Pretty Girl Is Like a Melody.
B Mandy.
C Tulip Time.
5—Meddley Show Boat. A Make Believe. B Can't Help Lovin' Dat Man. C Ol' Man River.
6—March of the Musketters, de The Three Musketeers.
7—Neath a South Sea Monn, de Follies of 1922.
8—Im Bringing a Red Red Rose, de Whoopee.
9—Ten Cents a Dance, de Simple Simon.
10—Medley de Sunny.
A Who?
B Sunny.
10.30 p. m.: Drama.
11 p. m.: Conjunto de cuerda.
12 p. m.: Florence Richardson y su Orquesta.
12.30 p. m.: Larry Funky y su Orquesta.

Estación W L W

700 Kc. 428 M.
Cincinnati, Ohio.
7.30 p. m.: El mismo programa de la WEAF.
8.45 p. m.: Smith Brothers Programa como sigue:
1—The Little Words.
2—Tea For Two.
3—Babys Birthday Party.
4—Im Proud of You.
5—Farewell Blues.
9 p. m.: Heatrolatown.
9.30 p. m.: Armour Programa N B C.
1—Tenor: Am I Your Once in a While.
2—Melody Masters: When the Organ Played at Twilight.
3—Tenor: When I Close My Eyes and Dream.
4—Rosita.
5—Melody Masters: Whoso Heart Will You Break Tomorrow.
6—Tenor: Whit All My Hearth.
7—Thinking of You Dear.
8—Im Yours.
9—Truly.
10—Melody Masters: Youre the One I Care For.
10.30 p. m.: Bob Newhall. Depor-

"CIERTO QUE EN ALGUNAS REPUBLICAS SE HAN CONSTITUIDO GOBIERNOS MILITARES, PERO NO ES MENOS EXACTO QUE AL DIA SIGUIENTE HAN MUERTO LAS LIBERTADES PUBLICAS"

Así manifestó en su discurso al Ejército el general Machado, durante la recepción de Palacio.—«El Ejército y la Marina no tienen partidarismo, son exclusivamente gubernamentales», declaró el general Herrera.—La Policía, de gala, visitó al Ejecutivo para felicitarlo.

Vistiendo sus uniformes de gran gala, con sus Jefes, General Herrera y Coronel Fernández Quevedo, pasaron a saludar al Presidente Machado, los Jefes y oficiales del Ejército y la Marina de Guerra.

Hizo uso de la palabra el General Alberto Herrera, pronunciando las siguientes frases:

Honorable señor Presidente de la República:

Señores secretarios del Despacho:

Ostentando la representación de mi querido compañero el coronel Oscar Fernández Quevedo, y en nombre del Ejército y de la Marina Nacionales, pronuncio estas breves palabras para desearle un año venturoso y para hacerle presente la seguridad de que este ejército y esta marina, aun cuando no tienen necesidad de demostrar una vez más su lealtad a la República, porque casi todos son viejos servidores de la patria, en estos momentos, en que parece haber una parte de la población cubana que goza con estar en contra del presidente de la República, estarán siempre con usted, estarán siempre con el Gobierno de la República, sea el que fuere.

El ejército y la marina no tienen partidarismos, son exclusivamente gubernamentales y esto refleja sus sentimientos, su respeto y su obediencia a las instituciones nacionales.

En nombre, pues, del Ejército y de la Marina Nacionales, os felicito, señor presidente, y os deseo muchos años de vida y, sobre todo, una gran resignación para soportar los embates de la política. (Aplausos).

El señor Presidente contestó a las anteriores palabras con el siguiente discurso:

Señor secretario de la Guerra y Marina:

Señores jefes del Ejército y de la Marina Nacionales:

Señores jefes y oficiales:

Es la quinta vez que en el día de año nuevo recibo la felicitación del Ejército y de la Marina; y ojalá que el presidente que venga a este palacio después de mí, reciba esas felicitaciones, con el mismo orgullo con la misma satisfacción que las recibo yo en el día de hoy.

Creo que el ejército y la marina, que han jurado la bandera y la Constitución, no podrían venir a felicitar a un presidente que hubiera faltado un día o una vez siquiera, a ese amor a la bandera, al cumplimiento de la Constitución. Quiero jurar ante mis antiguos compañeros, que para mí es sagrada la Carta Fundamental de la República, y que me he consagrado a resguardar la independencia y la soberanía de la patria, que tanta sangre costaron el obtenerlas.

Aquí estoy sin vacilaciones de ningún género, y también sin apasionamientos de ninguna clase. No tengo rencores para los que incurren en lamentables equivocaciones en mi país, sino el perdón; y para los que vengan a mi lado y me ayuden a defender los intereses de mi pueblo, castigado por una crisis económica agudísima, pero de la cual no es responsable el Gobierno, tenga palabras de estímulo y de agradecimiento. Porque estamos aquí para defender la patria sea rica o pobre, y por defender honradamente los principios de que se nutre, ya que para eso, ante todo y por encima de todo, debemos vivir los cubanos. (Aplausos).

Para honor mío fuí revolucionario del 95, lanzándome en plena juventud a los campos de batalla a conquistar su independencia; para acrecentar ese honor si cabe, pertenecí al Ejército Nacional, pertenezco a él y me siento orgulloso de ello; porque, como yo, el Ejército no es partidarista, puesto que sólo quiero sostener la bandera y mantener la Constitución. Si eso fué lo que hicimos en los campos de batalla cuando la República no era libre, ahora que ya lo es, ¿cómo no vamos a hacerlo, pese a quien pese y caiga quien caiga? ¿Cómo no vamos a mantenerla, honrada, soberana y libre, cual las quisieron nuestros mártires?

Amamos a la paz sobre todas las cosas, amamos a nuestra tierra, queremos a todos los cubanos, defendemos a todos los extranjeros que viven entre nosotros. Todo eso es cierto, pero queremos que los extranjeros nos respeten y que los cubanos se amen los unos a los otros. Recordad todos cómo desde mayo de 1925, apenas tomé posesión, fué mi primera labor—labor consciente y patriótica que no me pesará nunca—la de unir a la sociedad cubana, dividida hondamente en castas: privilegiados y desventurados. Visité a mis adversarios para que me ayudasen, y a aquellos que no eran mis amigos, les pedí que lo fueran de la República, diciéndoles: Yo soy presidente de todos los que amen y quieran mantener esta República; yo no soy presidente de un grupo de cubanos. Y lo conseguí.

Este Ejército y esta Marina que hoy viene a congratularme, no piensa más que en la estabilidad de la República; pero no quiere una sociedad de aristócratas, sino una sociedad democrática; porque el pueblo de Cuba, que derramó su sangre en los campos de batalla, el negro junto al blanco, el pobre junto al rico, no puede ser libre y soberana, sino dentro de la más absoluta democracia.

No siento odios para nadie. No siento odios, porque en mi alma no queda espacio para cobijar otro sentimiento que el amor a la patria. Yo soy un hombre nacido del pueblo, traído a esta Presidencia por la voluntad del pueblo; pero siempre he entendido que no debía gobernar solamente con ese pueblo, noble, cariñoso y patriota que aquí me trajo. Siempre he anhelado atraer junto a mí a las clases distinguidas, a las clases cultas, a las clases aristocráticas, pero sólo para sumar su calor y apoyo a la vida republicana, y mientras la aristocracia quiera la bandera, si la aristocracia la desprecia, si desprecia también a la República, el presidente desprecia a la aristocracia! (Muchos aplausos).

Por vez primera Cuba tiene un presidente de República que no es partidarista, que no quiere ser partidarista, y que cuando vino a este pueblo le dijo a su partido: Los cubanos hemos sacrificado todo, vidas, haciendas, familia, absolutamente todo por mantener una patria y es necesario, liberales, que me permitáis que llame a nuestros adversarios, a todos los cubanos, que les dé un estrecho abrazo; es necesario hacer un alto en la política que hemos seguido hasta ahora; es necesario que nos vinculemos unos a otros, que se acabe el partidarismo a fin de consolidar la República, ya que en estos veinticinco años pasados apenas si sembramos el odio, porque las elecciones no eran tales; porque había atropellos; porque se asesinaba a los ciudadanos. Si tal cosa hice fué porque pensé ser celoso guardián de la ciudadanía, porque juré ser un hombre honrado, que la política mejoraría, que mejoraría nuestra vida de pueblo civilizado, proporcionándolo amplia cultura cívica para que de tal forma pudiera entender mejor lo que es la libertad que no es libertinaje, sino algo sagrado, lo soñó Martí y no lo ansiado por otros; que no es corrupción, ni pillaje ni tiranía. (Grandes aplausos).

Muchos han tenido la creencia de que yo, por proceder del Ejército, había de pensar alguna vez en que la Presidencia saliera de manos civiles. No, eso es un disparate. El militar, compañeros, está para cumplir con su deber sagrado de mantenedor de la soberanía nacional y de las instituciones del Estado, para garantizar la libertad, como representante que es de la Constitución, pero a su lado es necesario que haya Congreso, que haya gobernadores civiles y alcaldes, en fin que persistan y se desenvuelvan los complementos de una República verdadera, "con todos y para todos", que es lo que hay hoy en Cuba.

Cierto que en algunas Repúblicas se han constituído gobiernos militares, pero no es menos exacto que al día siguiente de constituídos, han muerto las libertades. No puede ser ese nuestro caso. Hay que respetar al Tribunal Supremo, al Congreso y a cuantos por mandatos de la ley constituyen el verdadero engranaje civil de la nación. Y como garantía de ese respeto, es que existen el ejército y la marina, que han jurado defender la bandera y la Constitución.

Afirmo por mi honor que no hay nada que no se haya hecho de acuerdo con la Ley. Nosotros somos gobierno por mandato de una Constitución aprobada voluntariamente por tres partidos y por el pueblo de Cuba, sin derramamientos de sangre, sin actos tiránicos de ninguna clase. Y es por eso, que ella es nuestra Constitución, que ella es vuestra Constitución.

Tenéis que saber, militares y marinos, que un presidente pasa, es un día, es un minuto en la vida de un pueblo. El que hoy os habla, podrá no hacerlo el año que viene, pero por muerte únicamente. Yo tengo un período que cumplir, para él fuí electo y lo cumpliré.

El presidente de la República debe renunciar, dicen algunas personas. ¿Renunciar, someterse a la demagogia vociferante, un hombre que ha sido libertador, que ha pertenecido al ejército nacional? No, nunca. Sería una cobardía, faltaría a mi honor, renunciar a derechos que me han sido otorgados y a deberes que me han sido impuestos por la Constitución, y eso no es posible... (Grandes aplausos interrumpen al señor presidente...) Yo no renuncio porque estoy dispuesto a demostrar hasta donde llega mi lealtad. Estoy dispuesto a aplicar celosamente una ley que ya está hecha, de reorganización de partidos; estoy dispuesto a hacer un censo admirablemente depurado; estoy dispuesto al mejoramiento político de mi país, porque yo pretendo, como ocurrirá seguramente—y esto no debiera decirlo, porque puede parecer una pedantería—que algún día, después que muera, los cubanos reconozcan que ésta es una República modelo, y los extraños puedan admirarla y respetarla. Os juro por mi honor que se harán elecciones honradas, y que garanticen la fiel expresión del sentimiento popular. No ganará el partido de mis amores; el Partido Liberal; no ganará el Partido Conservador, el Partido Popular o cualquier otro que se organice, si no tiene la mayoría de votos. Y yo quiero que ustedes conmigo juren por el honor de la República, por los fueros de la Constitución que nos rige, que triunfaremos en ese empeño y que quien obtenga mayoría de sufragios será el que escale el Poder.

He tenido muchos honores en mi vida, aparte del honor inmerecido, de haber llegado a la Presidencia de la República. Sin saber por qué, jóvenes y viejos, desconocidos muchas veces para mí, se me acercaron cuando fuí electo presidente. Eran tantos los halagos, tantos los homenajes, tantos los apretones de manos procedentes de hombres que no eran antes mis amigos, que me decían que era el mejor presidente de la República, que era el salvador, que realmente estaba abrumado, asombrado. En cambio ahora, después de cinco años, cuando he mejorado, cuando tengo más experiencia política, cuando he tratado a todos, cuando he defendido por encima de cualquier otro interés el más sagrado de la patria, me encuentro que un día, de la noche a la mañana, muchos de esos panegiristas se van, se alejan, hablando de pactos, de soluciones cubanas, de transacciones... (risas) ... y yo, que abrumado los recibía antes, aquí en Palacio, que recibía sus homenajes, sus halagos, ahora sigo recibiendo con cariño a los que me censuran, a los que me critican, porque no son más que meros interesados en ocupar los puestos públicos de la República, que ya están ocupados. (Risas y grandes aplausos).

La renuncia de un presidente que, aunque yo no debiera decirlo, tiene probado su valor, no se pide ni se logra con "papelitos"... (muy bien, muy bien, grandes aplausos). No se va a pedir en sociedades o clubs que no han sido constituídos para hacer política; se le pide de otra manera. Si el Presidente hubiera delinquido tendría suficiente honor para no estar un día más en el sillón presidencial. Pero, compañeros de la marina y del ejército nacional, me siento honrado en la Presidencia de la República y, unido a ustedes y al pueblo de Cuba, no la abandonaré, continuaré velando por los intereses de la República, por la que lucharon y murieron Martí y Maceo, y lucharemos como ellos sin tregua, para ofrecer, con el sacrificio de nuestro esfuerzo, que es amor y es honor, el exponente fiel de nuestra fe en el futuro de la patria libre. (Gran ovación).

LOS POLITICOS

No faltó en la recepción de ayer en Palacio, una distinguida representación de los partidos políticos, encontrándose entre ellos, los Presidentes de los liberales, conservadores y populares, doctores Vázquez Bello Cabada y Cuéllar del Río; y los jefes provinciales y municipales en la Habana, de los tres Partidos, señores Sarraín, Cisneros Sardiñas, Cueto, Ruiz y Urquiaga.

LA POLICIA NACIONAL

También luciendo sus uniformes de gran gala, hicieron su aparición en Palacio, todos los oficiales del Cuerpo de la Policía Nacional, con su jefe, Comandante Carrerá; y el segundo jefe, Comandante Cárdenes. El Presidente Machado agradeció mucho la felicitación de estos modestos y laboriosos servidores de la República.

DESPUES DE LAS DOCE

Muy cerca de la una de la tarde, el Presidente de la República se retiró a almorzar, después de una labor ardua y continua de varias horas, recibiendo felicitaciones efusivas.

El General Machado invitó especialmente, para que lo acompañasen a almorzar en Palacio, a los miembros del Gabinete y a otras personalidades. He aquí la lista, en el orden en que ocuparon sus puestos en la mesa presidencial:

General Machado; Dr. Vivanco; Dr. Ferrara; General Delgado; Dr. Viriato Gutiérrez; Dr. Usabiaga, ayudante presidencial; Comandante Firmat, ayudante del Secretario de la Guerra; Capitán Medel, ayudante presidencial; Comandante Rodríguez de León, ayudante del Jefe del Ejército; Capitán Jiménez; señor Ricardo Herrera; Dr. Hernández Cartaya; Coronel Fernández Quevedo; General Rojas; Ldo. Barraqué; Dr Francisco María Fernández; Dr. Averhoff; Dr. Ruiz Mesa; Dr. Martínez Ortiz; Dr. Gutiérrez de Celis; ayudantes presidenciales, Capitán Llaneras y Comandante Espinosa; ayudante del Jefe de la Marina, Teniente Cadena; ayudante presidencial Coronel Morales Coello; General Herrera; General Molinet; y los oficiales de la guardia de Palacio, capitán Morales y tenientes Herrera y Fernández.

POR LA TARDE

A las dos y media de la tarde, inicióse nuevamente el recibo. El Presidente Machado, instalado en el salón de recepciones, y acompañado otra vez por los miembros del Gabinete y otras personalidades, recibió el primer saludo del Delegado Apostólico y Arzobispo de la Habana, Monseñor Ruiz, así como del cabildo religioso; de los Rectores de los Colegios de Belén, Escolapios, La Salle, etc., y de muchas comunidades religiosas.

POLICIA SECRETA Y JUDICIAL

Con sus Jefes Comandante Trujillo y señor Alfonso L. Fors, desfilaron ante el Presidente Machado, para saludarlo, los miembros de la Policía Secreta y de la Judicial.

SOCIEDADES, INSTICUIONES, ETC.

Y siguieron representaciones de las Academias de Artes y Letras; de Ciencias; de la Historia; Universitaria de Litertura; Sociedad Económica de Amigos del País; Junta Nacional de Sanidad; Ateneo de la Habana; Sociedad Cubana de Ingenieros; Sociedad Geográfica de Cuba; Colegio de Abogados; Colegio Notarial; Círculo Universitario; Círculo del Colegio de Abogados; Registradores de la Propiedad; Institución Hispano Cubana de Cultura; Colegio de Procuradores; Consejo Nacional de Veteranos de la Independencia, con su Presidente General Francisco de Paula Valiente; Asociación de Emigrados Revolucionarios Cubanos; Junta Patriótica Nacional; Asociación de Conspiradores de la Revolución Cubana; Unión Veteranista; Supremo Consejo Grado 33 y Gran Logia de la Isla de Cuba, con el Gran Maestro Antonio Iraizós; Cruz Roja Nacional; Cuerpo de Bomberos; ex-Bomberos de la Habana; Confederación de Bomberos de la República; Veteranos de la Guerra Hispanoamericana; Cámaras de Comercio Cubana, Española, Americana, Francesa China; Asociación Nacional de Hacendados; Asociación Nacional de Colonos; Comisión Nacional de Propaganda y Defensa del Tabaco Habano; miembros de la Directiva de los Centros Gallego, Asturiano, Dependientes, Andaluz, Catalán, Canario, Castellano, etc.; Sociedad de Artes y Oficios; Hermandad Ferroviaria; Asociación de Militares y Marinos Retirados; Asociación de Jubilados de la Policía Nacional; Asociación de Maestros Públicos; Caballeros de Colón; Sociedad Nacional de Agrimensores; Alianza Nacional de Empleados Públicos; del Estado, Provincias y Municipios; Asociación Nacional de Industriales de Cuba; Sociedad Maceo; Club Atenas; Unión Ibero Americana; Unión Fraternal; Columna de Defensa Nacional; Asociación Martín Morúa Delgado; Asociación de Auxiliares de la Administración de Justicia; Asociación de Almacenistas y Cosecheros de Tabaco; Unión de Fabricantes de Tabacos y Cigarros; Consejo de las Corporaciones Económicas; Sociedad Pro Arte Musical; Orquesta Sinfónica de la Habana; Asociación Farmacéutica Nacional; Solidaridad Musical de la Habana; Federación de las Corporaciones Económicas; Asociación Política Nacionals e Industriales y Comerciantes; Club Femenino de Cuba; Partido Popular Sufragista; Partido Democrático Sufragista; Liga Patriótica Sufragista; Federación Nacional de Plomeros; Maestros Instaladores; Agrupación Patriótica Unión Calixto García; Federación Médica de Cuba; Directorio Nacional de Empleados del Gobierno; Círculo Médico; Asociación de Pintores y Escultores; Colegio de Arquitectos; Asociación Helénica de Cuba; Colegio de Corredores Notarios Comerciales de la Habana; Asociación Cubana de Poetas; Asociación Nacional de Enfermeras; Sindicato Obrero Industrial de Cuba; Bolsa de la Habana; American Club; Young Men's Christian Association; Casino Español; Unión Club; Vedado Tennis Club; Country Club; The British Club; Casino Chino; Alianza Nacional Feminista; Miramar Yacht Club; Havana Biltmore Club; Club Atlético de Cuba; Club Rotario; Automóvil Club de Cuba; Comité de Damas Isabelinas; Loma Tennis Club; Club Cubano de Bellas Artes; Liga Contra el Cáncer; Liga Contra la Tuberculosis; Partido Nacional Sufragista, etcétera.

PERIODISTAS

Concurrieron a saludar al Presidente Machado, el señor José Hernández Guzmán, director-administrador de «La Lucha», Dr. Ramiro Guerra, Director de «Heraldo de Cuba», señor Manuel Camío, Director de «Mercurio», señor Zoilo García, Director de «El Siglo», señor Raoul Marsans, que llevaba la representación del Presidente de la empresa, director y administrador de «El Mundo», el Conde del Rivero, Presidente de la empresa y director interino del DIARIO DE LA MARINA, y los periodistas señores Morales Díaz, Acevedo, Cantero, Stefano, Cidre, Federico Rosainz, padre; Benítez; Cabrisas Alpizar, Perdomo, Roselló, Coffigny, Pérez Lavielle, Modesto Calderín, José Arenas, Aizcorbe, Lamas, Serrano, Notario, Polo, Savon, Mosqueda, Rosainz hijo; Rafael de los Reyes, Alberto Ruiz etc.

EL ASILO «MARIA JAEN»

Acompañados del Sargento del Ejército, señor Blas Abat, saludaron al Presidente Machado, varios niños internados en el Asilo «María Jaén».

DONATIVOS

El Presidente de la República repartió ayer muchos donativos, entre niños y elementos pobres que acudieron a saludarlo.

TURISTAS

Una nota simpática dieron este año los turistas americanos, en la recepción celebrada en Palacio. Acudieron a ella en gran número, acompañados de sus esposas. Llevaban cámaras fotográficas y de tomar cintas cinematográficas. Impresionaron varias escenas.

UNAS FRASES

Cuando comenzaron a desfinar los elementos representativos del pueblo, en gran cantidad, un señor, de mediana edad y de aspecto modesto, iba acompañado de sus cuatro hijas. Después que ellas saludaron al Presidente Machado, al tocarle el turno a él, se detuvo y exclamó, estrechando la mano del Jefe del Estado:

—Si las damas de la aristocracia firman cartas porque son contrarias a usted; yo he querido que mis hijas, que son partidarias suyas, vengan a saludarlo hoy, porque ellas también son cubanas.

PERIODISTAS AMERICANOS

Un grupo de periodistas pertenecientes a las principales publicaciones de los Estados Unidos, y que vinieron a la Habana para asistir a la inauguración del Hotel Nacional, invitados especialmente, también acudieron ayer tarde a Palacio, para felicitar al Jefe del Estado. Eran ellos: Mr. Henry S. Adams, de The Spur, New York; Mr. y Mrs. Cecil J. Allen, de Society Editor, New York Sun, Nueva York; Miss Nella Brown, de Society Editor, Brooklyn Eagle; Mr. y Mrs. Barry Faris, de General News Manager, Internacional News Service; Judith Jennings, de The Record, Philadelphia; Mr. Karl K. Kitchen, de New York Sun; Captain y Mrs. A. G. W. Wends, de Public Ledger, Philadelphia; Mrs. Josephine R. Ober, de New York World; Mr. Charles Presbrey, de Frank Presbrey Company, New York; Miss Madeline Riordan, de Evening Post, New York; Mr. Paul Stewart, de New York Telegram; Mr. y Mrs. H. J. Whitgham de Town y Country, New York; Mr. y Mrs. Howard White, de Herald Tribune, New York; Miss Helen Worden, de Evening World, New York.

OTROS VISITANTES

Entre las numerosas personas personas que en las últimas horas de la tarde, desfilaron por el gran salón de recepciones de Palacio, para saludar al Presidente Machado, anotamos los siguientes nombres:

Aurelio Méndez, Domingo Galdos, doctor Oyarzun, Enrique Elizaga, Juez Dr. Gómez de la Maza con su secretario, Dr. La Torre; Benito Echarte; José Agustín Fernández, Vicepresidente de la Cuban Telephone; Agustín Alvarez, representante de la Compañía Cubana de Contratistas, Carlos Martí y José María Coto, representando al Centro de

(Continúa en la ULTIMA, columna 8)

EL EMBAJADOR H. GUGGENHEIM, COMO DECANO DEL CUERPO DIPLOMATICO, PRONUNCIO EL DISCURSO DE SALUTACION Y SE REFIRIO A LA CRISIS DE LA ECONOMIA UNIVERSAL

El Presidente de la República, al contestar a las frases del Embajador, dió las gracias por las ideas que aportaba para la solución de los problemas de índole económica.—Gran número de representaciones sociales acudió a felicitar al Jefe del Estado con motivo del Año Nuevo

Desde hora temprana comenzaron a llegar ayer a Palacio, los elementos que se disponían a saludar al Presidente de la República, con motivo de la festividad de Año Nuevo.

A las diez dió comienzo la anunciada recepción, conforme al horario que publicamos en estas mismas columnas, días pasados.

DOS BANDAS DE MUSICA

En el patio central de Palacio colocáronse las bandas de música de la Marina Nacional y del Estado Mayor del Ejército. La primera tocó distintas piezas en horas de la tarde, y la segunda estuvo amenizando la recepción durante toda la mañana.

EN EL SEGUNDO PISO

El Presidente Machado, antes de iniciarse la recepción, recibió la visita, en su despacho del segundo piso de Palacio, de los Secretarios de Justicia, Agricultura e interino de Instrucción Pública, y Gobernación, así como a los Jefes de la Marina Nacional y de la Policía Secreta.

ONOMASTICO

El general Machado, también a primera hora, felicitó a su ayudante, el comandante Manuel Espinosa; al Jefe del Servicio Secreto de Palacio, capitán Manuel Rodríguez Batista; y al señor Manuel Villapol, alto empleado de la mansión presidencial, todos los cuales celebraban su fiesta onomástica.

EN EL SALON DE RECEPCIONES

A las diez menos cuarto, el Jefe del Estado instalóse en el gran salón de recepciones de Palacio, acompañado de todos los Secretarios de Despacho; del senador, doctor Viriato Gutiérrez; y de los ayudantes presidenciales comandantes Espinosa y Rodríguez de León; coronel Coello y capitán Llaneras.

MEJORADO EL COMANDANTE GALIS MENENDEZ

El repórter tuvo oportunidad de saludar, por primera vez desde hace cerca de un mes, al ayudante presidencial comandante Oscar Galis Menéndez, quien sufriera, hace algunas semanas, un accidente en su finca del Cotorro, recibiendo lesiones de las que ya se encuentra muy mejorado.

LOS EMPLEADOS DE PALACIO

Los primeros en saludar al Presidente Machado, fueron los empleados de las oficinas de Palacio, que eran acompañados por el Secretario de la Presidencia, señor Ricardo Herrera, y por sus Jefes, señores Consuegra, Rossel, Muñoz y Edmundo Estrada.

En nombre de todos hizo uso de la palabra el abogado consultor de la mansión presidencial, doctor Tomás Felipe Camacho, quien en breves frases dijo que los empleados de Palacio siempre han estado dispuestos a colaborar con el general Machado en su obra de gobierno, secundándolo en la medida de sus fuerzas y facultades, y que en todo momento, como cubanos y como empleados, también serían sus más fieles servidores, respondiendo a la llamada con la palabra:

Presente.

El general Machado contestó a las palabras del doctor Camacho, agradeciéndolas por lo que tenían de sinceridad y exhortando a los empleados para que en el año que empieza continúen secundándolo como hasta ahora.

LA POLICIA Y EL SERVICIO SECRETO

Seguidamente saludaron al Presidente Machado los miembros de la Policía Nacional que prestan servicio en Palacio, llevando a su frente a sus Jefes, capitán Federico Morales y tenientes Obdulio Herrera y Florindo Fernández; y todos los componentes del servicio secreto, con su Jefe el capitán Manuel Rodríguez Batista.

EL CUERPO DIPLOMATICO EXTRANJERO

Siguieron en turno los miembros del Cuerpo diplomático extranjero acreditados en Cuba, ocupando el cargo de decano el Embajador de los Estados Unidos, Mr. Guggenheim, que ocupaba ese puesto por corresponderle al estar ausente de Cuba quien lo tiene en propiedad, Excmo. señor Méndez Vigo, Embajador de España.

Mr. Guggenheim usó de la palabra, en nombre de sus compañeros, leyendo el siguiente discurso:

Debido a la ausencia del Decano del Cuerpo Diplomático, nuestro distinguido amigo el Embajador de España, recae en mí el honor de dirigirme a Vuestra Excelencia en nombre de mis ilustres colegas. Es ésta una época del año simbólica de la amabilidad y sinceridad que tenemos el propósito y deseo de fomentar entre las naciones lo mismo que entre los individuos; y este espíritu de amistad parece ser particularmente importante este año cuando las nubes de un agudo sufrimiento económico ensombrecen al mundo.

El mundo se encuentra frente a un problema fundamental, único en la historia de la civilización. Somos víctimas de la paradoja de un mundo en crisis producida por la superabundancia. Estamos en medio de una crisis económica debida, no a la falta de productos alimenticios y otros artículos de primera necesidad, sino más bien al hecho de que, al menos por el momento, tenemos un exceso de existencia de estos productos. Quizás conforme vayamos adquiriendo más experiencia, aprenderemos a regular la producción y distribución de estos productos que la ciencia y organización industrial modernos nos han prodigado con tanta abundancia. Cuando hayamos resuelto el problema de la distribución, esta superproducción podrá muy bien convertirse en dicha y prosperidad, en vez de castigo, para la humanidad. El intercambio inteligente y sabiamente regulado de sus respectivos productos entre las naciones del mundo, podrá quizás conducirnos a ese feliz estado en que la humanidad será librada de muchos de esos males materiales que frecuentemente la han azotado en el pasado.

La consecución de este fin deseado requiere el esfuerzo insistente y la cooperación inteligente de los pueblos del mundo. Los diplomáticos de todas las naciones están trabajando para ayudar a solucionar los problemas vitales del comercio internacional, y ninguno con mayor simpatía, estoy seguro, que el Cuerpo acreditado ante Vuestra Excelencia.

Sírvase aceptar, excelentísimo señor Presidente, en nombre de mis colegas y en el mío propio, nuestros más sinceros deseos de que esta bella isla pueda gozar de paz, progreso y prosperidad en el nuevo año que hoy comienza, para que los cubanos puedan recibir la recompensa de los nobles e innatos atributos de bondad, amistad y sinceridad que han constituído para nosotros una característica tan amable del pueblo cubano».

El Presidente de la República contestó al Embajador americano leyendo el discurso que a continuación copiamos:

«Señor Decano:

Agradezco profundamente los votos sinceros que en vuestro propio nombre y en el de vuestros dignos colegas, acabáis de pronunciar por la paz, el progreso y la prosperidad de esta Nación en el nuevo año que hoy comienza.

Vuestra Excelencia, con clara visión, reconoce el momento actual como único en la historia de los pueblos y señalando la paradoja de un mundo en crisis causada precisamente por un exceso de productos, expresa la idea de que cuando aprendamos a regular éstos y a distribuirlos en las condiciones mejores que las ciencias y la experiencia nos permitan y cuando entre las naciones del mundo hayamos concertado un intercambio inteligente y sabiamente regulado de artículos industriales y agrícolas, ese mismo factor que hoy nos agobia podría convertirse en causa de dicha y de prosperidad para nuestros pueblos.

Nadie mejor que Vuestra Excelencia, excelentísimo señor Decano, y vuestros distinguidos colegas los miembros del Cuerpo Diplomático acreditados ante el Gobierno de Cuba, están en posición de apreciar el grado de solidaridad y de simpatías que él siente por las ideas que acabáis de expresar y los esfuerzos que realizamos para los beneficiosos resultados que mundialmente se obtendrían mediante la estabilización de producción, de exportación y de consumo de artículos básicos para las necesidades humanas que precisamente por un intercambio no regulado, deja de constituir, como debía serlo, el motivo de una justa y humanitaria compensación de los esfuerzos colectivos de industriales y agricultores en muchos de nuestros países.

Señor Embajador y Decano: Al expresar a Vuestra Excelencia y a vuestros colegas mi gratitud y la de Cuba por el sincero y gran esfuerzo que aportáis a la solución de los problemas del comercio internacional y por los votos tan sentidos que por la paz y prosperidad del pueblo cubano habéis expresado, os ruego que aceptéis mis felicitaciones por el año que hoy comienza y que las transmitáis a los Soberanos y Jefes de Estado que con tan singular acierto aquí representáis, conjuntamente con mis fervientes deseos por la felicidad de todos vuestros pueblos y por la desaparición de las causas de malestar que hoy sienten muchos de nuestros países y que afectan principalmente a los elementos trabajadores de las más laboriosas colectividades sociales.»

EL CONGRESO

Los senadores, con su Presidente, el doctor Clemente Vázquez Bello; y los representantes, con su Presidente, el doctor Rafael Guas Inclán, pasaron después a saludar al Presidente Machado.

Anotamos los nombres de los Senadores, Barrera, Vera Verdura, Celso Cuéllar del Río, Díaz Pardo, la Rosa, Fernández Hermo, Martínez Moles, Villalón, Maidique, Cruz; y los electos Ramón Guerra, Francisco Camps, Remedios y Campos; y los Representantes a la Cámara, César Madrid, Urquiaga, Barahona, Pastor del Río, Prisciliano Piedra, Wolter del Río, Asón, Maribona, Giordano Hernández, Sardiñas, Bosh, Candia, Mola, Castillo, Rey, Quirós, Juan Rodríguez Ramírez, García Montes, Parodi, Cruells, Espinosa, Haedo, Hornedo, Néstor y Mario Mendoza, y el ex-Representante, señor Rogelio Alfert.

TRIBUNAL SUPREMO Y FISCALES

Momentos después saludaban al Presidente Machado, el Presidente del Tribunal Supremo, doctor Quirós, con los Magistrados y Fiscales.

AUDIENCIA Y JUECES DE LA HABANA

El Presidente de la Audiencia de la Habana, doctor Balbino González y los Jefes, municipales y correccionales, siguieron en turno.

SUBSECRETARIOS, JEFES DE ADMINISTRACION, ETC.

Continuaron desfilando los Subsecretarios, Zamora, Eguilior, Lamadrid y Usabiaga, de Comunicaciones, Justicia, Instrucción Pública y Estado, respectivamente.

Después, pasaron los Jefes Superiores de Administración, Comisión del Servicio Civil, Junta de Puertos, Juntas de Protestas, Delegado Superior de Inmigración, Director de la Oficina Internacional de Marcas, Comisión del Azúcar, Comisión de Defensa Económica Nacional y Comisionados de Estadística.

GOBERNADORES, CONSEJEROS Y CONCEJALES

Recibió el Presidente Machado, los saludos de los Gobernadores de la Habana, Matanzas y Camagüey, señor Ruiz, doctor Gronlier y señor Villena; así como de los Consejeros Provinciales y de los Concejales del ayuntamiento habanero, señores Zorrilla, Borrell, Veiga, Navarrete, Bucho, Acevedo, Celedonio García, Camilo Marín, Vázquez, Castillo, Orta, Casariego y Tiant, con su Presidente, el señor José Izquierdo Juliá.

ALCALDES

Los Alcaldes de Guanabacoa, señor Massip; de Regla, señor Bosch; de Güines, señor Valdivia; de Madruga, señor Valera; de Alquizar, señor Mederos; de la Salud, señor Morejón; de Santa María, señor Fundora; de San José de las Lajas, señor Mestre; de Güira, señor Falcón.

CUERPO DIPLOMATICO DE CUBA

A continuación pasaron varios miembros del cuerpo diplomático de Cuba, que se encuentran entre nosotros, siendo ellos, el Embajador de Cuba en los Estados Unidos, doctor Ferrara; el Ministro en Portugal, general Loynaz del Castillo; el Ministro en el Brasil, doctor Campa; el Ministro en París, doctor Martínez Ortiz; el Ministro en Santo Domingo, señor Masvidal; el Ministro en los Países Bajos, señor Ibrahim Urquiaga.

Siguieron después los cónsules extranjeros y miembros del Instituto Provincial de la Habana, con su Director el coronel Espinosa; Junta de Inspectores de la Universidad; Junta de Educación, con su Presidente René Pérez Abreu y su secretario Osvaldo Valdés de la Paz; Academia Nacional de Ciencias Sociales; Escuela de Artes y Oficios; Escuelas Normales; Escuela del Hogar; Escuela Profesional de Pintura y Escultura; con varios profesores de la misma, entre ellos, Maribona, Ramos; Escuelas de Comercio y Escuela Técnica Industrial.

E. P. D.

LA SENORA

CATALINA LASA DE PEDRO BARO

FALLECIO EN PARIS EL TRES DE NOVIEMBRE, DESPUES DE HABER RECIBIDO LOS SANTOS SACRAMENTOS.

Y dispuesto su entierro para mañana sábado día tres de Enero, su viudo, hijos, hermanos y hermanos políticos, ruegan a sus amistades se sirvan concurrir a las diez y treinta, a. m. a la Capilla Central del Cementerio de Colón, para acompañar su cadáver hasta el lugar de su eterno descanso, favor que agradecerán.

Habana, Dos de Enero de mil novecientos treinta y uno.

Juan Pedro Baró; Luis, Marta y Pedro Estévez y Lasa; Jean Puiforcat; Marta Betancourt de Estévez; María Luisa, José María, Juan Antonio, María Rita, Mercedes, Ignacio y María Esperanza Lasa; Lola Soto Navarro de Lasa; Raúl Sedano; Eduardo Montalvo.

FUNERARIA DE PRIMERA CLASE
ALFREDO FERNANDEZ
SAN MIGUEL 63 TELEFONO A-4348

M.E.C.D. 2016

Anuncios Clasificados de Ultima Hora

ALQUILERES

A-1 Habana

ALQUILO segundo piso, moderna, con sala, comedor, cuatro cuartos, baño intercalado, cocina gas, calentador, en Rayo 66, una cuadra Reina, informan en la misma.
A1 31 1 enero 8

PRADO 62 esquina Colón, se alquilan los altos con algunos muebels o sin ellos, acera sombra, tiene garage, teléfono I-4960.
A1 117 1 enero 11

SE ALQUILA en Neptuno 211, esquina a Oquendo, segundo piso, casa moderna construcción, precio, 35 pesos. Informes, bodega, teléfono M-6202.
A1 82 1 enero 3

A-3 Cerro y Palatino

ALQUILO E NPRECIO MODICO

Los modernos altos de Domínguez letra C, casi esquina la Calzada del Cerro, la llave en la barbería de enfrente, informes en el teléfono X-2651.
A3 108 1 ene 5

A-4 Marianao y sus Repartos

SE ALQUILA el chalet, Buena Vista entre Lanuza y Miramar, Columbia, a una cuadra del tranvía que va a Marianao, su alquiler no guarda comparación con la capacidad que tiene; compuesta de sala, tres grandes habitaciones, comedor frente al jardín, baño intercalado, cocina, cuarto de criado con su servicio separado, garage. No deje de verla, se está pintando. Informan en la bodega de Lanuza y Buena Vista, queda próxima a los colegios.
A4 57 1 enero 6

SE ALQUILA o se vende una casa en Consulado y calle 11, en los jardines de Cuban Telephone, Almendares, teléfono 1557.
A4 111 1 ene 4

A-5 J. del Monte y Víbora

ALQUILO en $27, bonitos altos en Pocito y San Lázaro, Víbora. Sala, saleta, tres habitaciones, servicio intercalado. Informes, Doña Clara, en los bajos, por San Lázaro.
1 ene 7

VIBORA, alquilo 30 pesos, moderna casa Milagros 97, entre Octava y Porvenir, a una cuadra carros Lawton, casi frente parque, sala, saleta, tres grandes cuartos, baño, patio, traspatio, nunca falta agua, llave al lado. Informes, Salud 34, A-5418.
A5 75 1 ene 11

ALQUILO una casita nueva, en 14 pesos, cuarto, sala, baño, patio y cocina y luz. O-Farrill 67, teléfono I-7525, Víbora.
A5 94 1 ene 4

SE ALQUILA la moderna y bonita casa Princesa número 29, al lado de la Calzada de Jesús del Monte, sala, comedor, tres cuartos, baño, cocina.
A5 85 1 ene 9

B-2 Locales y Naves

CAMPANARIO número 121 entre Salud y Reina, alquilo hermosa y ventilada habitación con luz, lavabo y buen baño. Informan en la misma.
B4 UHCR 17 dic Ind.

B-3 Departamentos

DEPARTAMENTO independiente con portal, tres habitaciones grandes, cuarto de baño, en $25, en la calle de Zapotes número 9, a media cuadra del parque Santo Suárez, en la misma informan.
B3 44 1 enero 5

B-4 Habitaciones

ESPLENDIDA habitación amueblada, balcón calle, agua caliente, teléfono, a hombre solo, quince pesos mensuales, otra amueblada, en azotea, con servicio, diez pesos. San Rafael 47, altos, esquina Manrique.
B4 91 1 ene 3

NEPTUNO 65 entre Galiano y San Nicolás, primer piso, se alquilan habitaciones con balcón a la calle, baños intercalados y toda asistencia. Precios de situación.
B4 119 1 ene 4

OBISPO 54, primer piso, entre Habana y Compostela, casa particular, alquila habitación amueblada, con lavabo de agua corriente, muy ventilada y moderna, agua fría ycaliente en el baño, estricta moralidad.
B4 118 1 ene 4

B-5 Casas de Huéspedes

HUESPEDES, Prado 93 esquina Neptuno, altos bar Partagás, habitaciones amueblados, a 15 pesos, apartamentos vista al parque, amueblados, $40; sin muebles, desde $25. Exigimos moralidad.
B5 96 1 ene 4

SE SOLICITAN

S-1 Criadas y Criados

SOLICITAMOS sirvientas, hágase nuestra asociada y nosotros la ayudaremos, nuestra casa será siempre una garantía para nuestras asociadas, Gervasio 126 entre San José y San Rafael.
S1 72 1 ene 3

S-12 Solicitudes Varias

NECESITAMOS señoras y señoritas que sepan apreciar que nuestras boinas de lana suave a 65 centavos, son mejores que las que venden otros a un peso. Véndense en El Louvre, Galiano 71; Bohemia, Neptuno 69; La Mimí, Amistad 61.
S12 64 1 enero 3

SE OFRECEN

O-1 Criadas y Criados

UN BUEN criado español, 40 años, se ofrece lo mismo consultorio médicos, limpieza oficinas, departamentos, cualquier trabajo, referencias satisfactorias del todo, teléfono M-5103.
O1 0024 1 enero 3

SE OFRECE criado peninsular experimentado en todo servicio fino de comedor, sin pretensiones, inmjeorables referencias de casas conocidas, teléfono FO-1225.
O1 0017 1 enero 3

DESEA colocarse una joven española de criada de mano o de cuartos o manejadora, tiene buenas referencias, informan teléfono F-4408.
O1 0012 1 enero 3

DESEA colocarse una joven española para criada de mano, sabe cumplir su obligación, tiene buenas referencias, informes, San Nicolás 3, A-7012.
OE 005 1 ene 3

DESEA colocarse muchacha española de criada de mano, entiende algo de cocina, es formal y trabajadora, Lamparilla 46, M-4594.
O1 68 1 ene 3

DESEA colocarse joven española para criada de mano o manejadora, entiende algo de cocina, informes, teléfono FO-1465.
O1 008 1 enero 3

JOVEN español se ofrece de criado, también sirve a la mesa y entiende de jardinero, no le importa ir al campo, es formal y trabajador, informan, teléfono A-7671.
O1 002 1 enero 3

DESEA colocarse joven española para criada de mano o para cocinar y limpiar a corta familia, referencias de la casa donde trabajó, y duerme en la colocación, F-6181.
O1 51 1 enero 3

SE DESEA colocar una joven española para criada de cuartos o de comedor o manejadora, safe bien cumplir con su obligación y tiene quien responda por su conducta, teléfono FO-2635.
O1 50 1 enero 5

SE OFRECE una joven española para criada de mano o manejadora, sabe trabajar y es limpia, informan, teléfono FO-9351.
ngá ééé-tn.
O1 45 1 enero 4

DESEA colocarse una joven española, para criada de mano o para cuartos o manejadora, sabe rtabajar y tiene referencias de buenas casas, teléfono M-9578.
O1 29 1 enero 3

CRIADO práctico competente todo servicio fino comedor, sirve a la rusa, francesa, etc., hace coteles, amplias referencias casa conocida donde ha trabajado cuatro años, sale campo, A-0450.
O1 39 1 enero 3

JOVEN española desea colocarse para limpieza de habitaciones o comedor, teléfono A-5394.
O1 109 1 enero 3

SE OFRECE un criado de mano para casa particular, tiene buenos informes de las casas que ha trabajado, es serio, sin pretensiones, informes, M-5264.
O1 54 1 ene 3

UNA PENINSULAR con práctica en el país desea colocarse de criada de mano o para cuartos, tiene referencias e informan en el teléfono A-4832, o en la calle Suárez número 2, altos.
O1 46 1 enero 3

CRIADO se ofrece joven español en casa particular, práctico en el servicio de mesa, sirve a la rusa, tiene referencias de la última casa que trabajó, F-6251.
O1 93 1 enero 3

SE OFRECE muchacha fina, española, para cuartos y coser, sabe servir y está acostumbrada al servicio fino de buenas casas, desea buena casa y estable. Informan, A-3726, es casa particular.
O1 86 1 dic 4

SE DESEA colocar una señora española, joven, para criada de mano y no tiene inconveniente ayudar a la cocina, sabe zurcir, llame al teléfono U-6565.
O1 92 1 ene 3

SE DESEA colocar una joven española de criada de mano o para cuartos y sabe coser y cortar, tiene buenas referencias de las casas donde ha trabajado. Se desea colocar una española para cocinar y limpiar, tiene buenas referencias de las casas donde trabajó, teléfono F-2035.
O1 57 1 enero 3

UNA JOVEN española se ofrece para el servicio de una casa de familia, entiende de cocina, avisar al teléfono I-2489.
O1 120 1 ene 4

CRIADO ofrece sus servicios en casa de familia, práctico en todo lo que requiere un buen servicio, informan, teléfono A-3318.
O1 116 1 ene 3

SE DESEAN colocar dos españolas, una para criada de mano, otra para cocinar y limpiar siendo matrimonio solo, no saca comida, informan, San Pedro 6, desean casa de moralidad, teléfono A-5394.
O1 79 1 enero 3

SE DESEA colocar una joven española para los quehaceres de corta familia o para criada de mano, duerme en la colocación, teléfono M-2563.
O1 81 1 enero 3

JOVEN española desea colocarse de criada de mano o manejadora, no menos de 25 pesos, tiene referencias, informan, teléfono I-7628.
O1 80 1 enero 4

SE DESEA colocar una joven española para criada de mano o para cocinar y limpiar para un matrimonio solo o manejadora, informan, teléfono M-9091.
O1 105 1 enero 3

JOVEN española desea colocarse de criada de mano o cuartos, tiene buenas referencias, informan, teléfono U-4669, Adela.
O1 66 1 ene 3

DESEA colocarse una muchacha española de criada mano, sabe servir la mesa a la rusa, tiene buenas referencias, no le importa ir para el campo, teléfono U-6652.
O1 60 1 enero 3

SE DESEA colocar una joven española para criada de mano o comedor, lleva tiempo en el país, tiene buenas referencias de las casas en donde trabajó, informan, Suárez número 30, teléfono M-5580.
O1 63 1 ene 4

DESEA colocarse una muchacha joven española, para los quehaceres de una casa de corta familia, entiende algo de cocina, tiene referencias, informan en Paula 82, teléfono M-8703.
O1 90 1 ene 4

UNA SEÑORA joven desea encontrar casa particular de moralidad, para limpiar y coser, no duerme en la colocación, informan teléfono U-7895.
O1 73 1 ene 4

DOS JOVENES españolas desean colocarse para criadas de mano o cuartos, una entiende de cocina, teléfono M-3628.
O1 71 1 ene 3

DESEA colocarse una joven española de criada de mano o de cuartos, sabe coser, tiene referencias, teléfono F-4809.
O1 69 1 ene 4

JOVEN español, honrado y trabajador, desea colocarse de criado de mano, sin pretensiones, referencias de casas particulares, teléfono A-3726.
O1 87 1 dic 3

DESEA colocarse una joven española para criada de mano y sabe cocinar, informan teléfono M-5843.
O1 102 1 ene 3

SE DESEA colocar una joven española para criada de mano o de comedor o para manejar, tiene buenas referencias y es práctica en trabajar, llame M-5895.
O1 98 1 enero 3

DESEA colocarse una joven española para criada de mano o manejadora, para cuarto y coser, sabe lavar ropa fina, buenas referencias, teléfono M-2464.
O1 103 1 ene 3

SE DESEA colocar una señora española para limpiar por horas o cocinar para poca familia, teléfono F-1727.
O1 104 1 ene 4

O-2 Cocineras y Cocineros

SE DESEA colocar una peninsular para cocinar o criada, duerme en la colocación, o familia americana, tiene referencias, teléfono A-6923.
O2 0014 1 enero 3

SEÑORA española, mediana edad se ofrece para cocinar y limpiar siendo corta familia, lo mismo duerme en la colocación o fuera, A-9577.
O2 0011 1 enero 3

SE OFRECE una joven española para cocinar y limpiar para corta familia, tiene buenas referencias y desea casa de moralidad, teléfono M-9578.
O2 28 1 enero 3

UNA COCINERA de color y cocinero blanco, son reposteros y tienen referencias de grandes cocinas particulares, se colocan sin la menor pretensión. Informan, F-6117.
O2 61 1 enero 3

SE COLOCA cocinera mediana edad, es buena cocinera, sabe algo de repostería, sabe comprar y disponer muy variado, no tiene pretensiones, tiene referencias, M-5353.
O2 58 1 enero 3

DESEA colocarse para cocinar y limpiar señora del país, sabe cocinar bien, duerme o no en el acomodo, va todas partes, A-0339, a todas horas.
O2 53 1 ene 7

COCINERO español, mediana edad, muy competente, ofrécese particular o comercio, muy limpio y aseado y tranquilo, referencias mafníficas, A-4049.
O2 56 1 ene 3

SE DESEA colocar una muchacha española, entiende algo de cocina, tiene referencias, informan, teléfono U-7838.
O2 0052 1 ene 3

SE OFRECE joven española de cocinera, criada de mano o manejadora, cocina y limpia si es corta familia, tiene referencias, informan, M-5418.
O2 49 1 enero 3

SE DESEA colocar una joven española para cocinar, no le importa ayudar algo a la limpieza, sabe de repostería, informan, F-6084.
O2 88 1 enero 3

COCINERA española, cocina española y criolla, hace dulces, sabe hacer plaza, desea casa de moralidad, informan, F-5575.
O2 77 1 enero 3

SE DESEA colocar una española para cocinar y limpiar, tiene buenas referencias, teléfono M-5652.
O2 84 1 ene 3

SE DESEA colocar una joven española para cocinar y limpiar, sabe cumplir con su obligación y tiene buenas referencias, llamen por Carmen, M-5895.
O2 97 1 ene 3

SE COLOCA una alemana para cocinar, hace dulces o para todo, en la misma una para criada, duerme fuera, M-2464.
O2 70 1 ene 3

SE DESEA colocar una señora española para cocinar y limpiar para corta familia, duerme fuera, informan, U-5897.
O2 89 1 enero 3

SE OFRECE una española para cocinar y limpiar, es formal, corta familia, prefiere el Vedado y repartos. Informan, teléfono F-5141.
O2 78 1 ene 3

SE DESEAN colocar dos muchachas españolas para cocinar y limpiar, una entiende de repostería, una no duerme en la colocación, teléfono M-1734.
O2 101 1 ene 3

SE DESEA colocar una muchacha española para cocinar y limpiar a un matrimonio o cocinar solo, sabe cocinar a la criolla y a la española, tiene referencias de la casa donde ha trabajado, es limpia y trabajadora, teléfono F-2277.
O2 95 1 enero 3

SE OFRECE una buena cocinera española de mediana edad y una criada para habitaciones o comedor, tiene referencias, van al campo, U-7020.
59 1 enero 3

SE OFRECE señora española de mediana edad, para cocinar y limpiar a corta familia, sabe trabajar y otra para criada de mano o manejadora, tienen buenas referencias, teléfono A-7543.
O2 74 1 ene 3

O-3 Manejadoras

UNA JOVEN española desea colocarse de manejadora o criada de mano, no le importa salir al campo, tiene referencias, informan, teléfono F-5007.
O3 43 1 enero 3

DESEA colocarse una muchacha española para manejadora, y sabe trabajar de cuartos y comedor, llame al teléfono M-5675.
O3 40-41 1 ene 4

ESPAÑOLA desea colocarse de manejadora, es cariñosa, también se coloca de criada de mano o cuartos, tiene recomendaciones, pregunten por Manuela, U-4669.
O3 65 1 enero 3

O-6 Choferes

SE OFRECE buen chofer español, casa particular o cocercio, sin pretensiones, buenas recomendaciones de las casas quo trabajé, soy solo, joven, informan, teléfono FO-2618, dejen recado si no estoy.
O6 83 1 enero 3

CHOFER español, mecánico, deseo casa particular, tengo buenas recomendaciones de familias de esta ciudad, manejo toda clase de máquinas, doce años de práctica, pocas pretensiones, A-8524.
O6 99 1 ene 4

CHOFER español se ofrece a casa particular, maneja toda clase de máquinas, entiende de mecánica, lleva 8 años en el oficio y tiene carta de recomendación, San Miguel 210 B, U-7960.
O6 62 1 enero 3

O-7 Costureras, Modistas

SE OFRECE muchacha española para coser y limpiar alguna habitación, está acostumbrada a servicio fino, tiene buenas referencias, lleva tiempo en el país, teléfono A-7431.
O7 76 1 ene 3

O-10 Oficinistas

MECANOGRAFA con práctica de oficina solicita empleo en horas de la tarde en oficina seria, informan, Ficota número 1, bajos, señorita Gómez.
O10 003 1 ene 4

O-12 Ofertas Varias

SE OFRECE caballero español que habla inglés, francés, italiano y portugués, con catorce años de experiencia en los Estados Unidos, de intérprete o portero y otros trabajos similares con recomendaciones, A-8060.
O12 38 1 ene 5

X- Agencias de Colocaciones

USTED no sabe que la Cuban American Employment le consigue el empleo que solicite? Véala. Consulado 142, departamento 4, esquina Neptuno.
X 47 1 enero 4

LA PURISIMA, A-0339. La agencia que le sirve en el acto cocineras y criadas del país y españolas, con referencias a todas horas, Sánchez.
X 55 1 enero 5

EL TIEMPO ES DINERO

Usted no puede perder su tiempo entrevistando personas de dudosa competencia para cubrir sus vacantes, nosotros nos encargamos de la selección, mandamos solamente personas capacitadas para cada puesto. Confíenos sus problemas de empleo, le ahorrará a usted tiempo y dinero llamando a la Cuban Employment Office, teléfono A-3343.
X 48 1 enero 4

SE VENDEN

V-1 Casas

AVISO IMPORTANTE

Casa propia con $500 de entrada y el resto a plazos cómodos, tengo la casa que usted desea en los bellos y aristocráticos repartos La Sierra y Ampliación Almendares, no pierda tiempo, véalas hoy mismo, J. P. Quintana, oficina, Chacón 23, teléfonos M-7730 y FO-2188.

MAS QUE GANGA. CHALET EN $26,500 QUE

Vale hoy $35,000, situado en lo mejor del Vedado, es de esquina y mide 504 metros. Informes directos señor Quintana, Chacón 23, teléfono M-7730.

PARA RENTA SEGURA

Vendo casa de esquina, moderna, de 4 plantas, cada planta dos casas, y en los bajos tres comercios, renta $550 mensuales, precio, $60,000, para más informes, J. P. Quintana, Chacón 23, teléfono M-7730.
V1 106 1 ene 6

CASAS, vendo, Consulado, edificio hierro y cemento, tres plantas, seis casas, renta $320, costó $60,000, lo doy $38,000, dejo $30,000. San Lázaro cerca Belascoaín, 148 metros, dos plantas, $14,000. San Rafael cerca Infanta, 200 metros, dos plantas, moderna, $13,000, es ganga. Facilidades pago. Campanería, Aguiar 68, M-7785.
V1 115 1 ene 3

REPARTO La Sierra. Aprovechen esta ganga. Señor Juan Alonso, constructor de obras, regala una gran residencia con cuatro mil de contado y resto a plazos, para verla, calle Primera entre 8 y 10, teléfono FO-1557.
V1 110 1 ene 4

V-5 Muebles y Prendas

MUEBLES BARATOS

Juegos cuarto, $55; de comedor, $60; sala, $30; recibidor arte moderno, $40; un juego comedor estilo Renacimiento Español, $150, y toda clase de piezas sueltas. Infanta número 88, U-4352, Cao y Pita.
V5 100 1 ene 9

V-8 Instrumentos de Música

MI LUJOSO radio con un alcance inconcebible y claridad de voz, costó $170, lo doy en $57. Monte 125, por Angeles, A-2826.
V8 114 1 enero 4

MI CREDENZA que costó $375, legítima Víctor, completamente nueva, por tenerme que embarcar la regalo en $37. Monte 125, por Angeles, A-2826.
V8 112 1 enero 4

RADIO de 4 Screen Grid, el que ganó el premio por su alcance y claridad, costó $250, tiene 12 días, la propiedad no engaña, en $110. A-2826.
V8 113 1 ene 4

Z- DINERO E HIPOTECAS

DINERO en hipoteca, doy en todas cantidades al tipo más bajo de plaza, operaciones rápidas y reservadas. J. P. Quintana, Chacón 23, bajos, teléfono M-7730, de 9 a 12 y de 2 a 5.
Z 107 1 ene 16

DINERO

DESDE EL 1 AL 5 0|0 CON GARANTIA DE JOYAS

LA PERLA

Vendemos Muebles y Equipajes
ANIMAS 84 casi esq. a GALIANO
I 51435 9-14 En.

DEPARTAMENTO DE COLCHONETAS, COLCHONES, COJINES.

Nuestro Departamento de Colchones, Colchonetas, Alfombras, Mosquiteros, Cojines, etc., etc., presenta el surtido más completo de estos artículos.

Colchones y Colchonetas, en todos los tamaños y calidades, desde $1.80, cojines de seda desde $4.00, cestos de mimbre desde $4.00.

Mosquiteros para cama de una persona desde $2.00.

Mosquiteros con su aparato, a $6.50.

Colchones y Colchonetas para niños en todas las calidades y precios. Mosquiteros desde $1.50.

También hemos recibido cojines de piel, en formas y colores variados, muy de moda para adorno y para automóviles, gabinetes y oficinas.

Edredones de seda en colores enteros y floreados.

Todos estos artículos pueden verse en el mismo departamento de colchones, colchonetas, etc.

EL ENCANTO
E2492 Indf.

El Dr. Carlos Manuel de la Cruz, acusado de defraudar al Estado

El teniente Calvo, jefe de la Sección de Expertos dará cuenta hoy, a la autoridad judicial correspondiente, de una denuncia que ha formulado contra el doctor Carlos Manuel de la Cruz, representante a la Cámara, donde lo acusa de una defraudación al Estado que asciende a la suma de ciento diez y ocho mil pesos.

Según aparece de las investigaciones practicadas por el teniente Calvo, en las postrimerías del gobierno del general Menocal, el doctor Carlos Manuel de la Cruz simuló vender al Estado una faja de terreno que poseía en Marianao y que debería utilizarse para una carretera que, partiendo del reparto Buenavista, terminaría en la Playa de Marianao. Por esa faja de terreno que le fué expropiada al doctor Carlos Manuel de la Cruz, el Estado le abonó la referida cantidad.

La escritura de expropiación fué hecha ante el notario doctor Núñez, pero al ser inscripta, el Registrador de la Propiedad se negó a ello, por haber advertido en la propia escritura que por otro terreno colindante al expropiado, y que su extensión era mucho mayor, solamente se le abonaba a su dueño la suma de ocho mil pesos.

También se hacen constar por el jefe de los Expertos, diversos particulares de este hecho, entre ellos, la formación de un expediente que se guarda en los archivos de la Secretaría de Obras Públicas, donde constan el cheque cobrado por el doctor Carlos Manuel de la Cruz, así como las escrituras y la negativa del Registrador de la Propiedad, aceptando su inscripción.

En la denuncia el teniente Calvo indica al Juzgado que proceda a la ocupación del referido expediente, donde se demuestra con lujo de detalles, la simulación, pues el terreno, en definitiva, volvió a ser de la propiedad del acusado.

HOMENAJE POSPUESTO

Los antiguos alumnos del Colegio «Padre F. Varela», han acordado posponer, para fecha que ya se señalará, el homenaje que han acordado tributar a su profesora, señora Mercedes R. de Ballenilla.

Los Dependientes . . .

(Continuación de la página PRIMERA)
tora Flora Díaz Parrado, letrada de su organización, se encuentra trabajando por lograr la libertad del conocido líder obrero Zacarías Lara, el cual se encuentra en la Cabaña.

DEPENDIENTES DEL COMERCIO

Según nos hemos enterado, en una reunión celebrada, en Revillagigedo 8, a la que concurrieron representantes de diversas organizaciones del ramo de los dependientes del comercio y elementos no organizados, se trató insistentemente de unificar la acción que separadamente llevan a cabo.

Estimaron en su reunión estos trabajadores que actualmente los organismos existentes se encuentran muy débiles en cuanto al número de afiliados por lo que la asambiea allí reunida nombró una comisión encargada de visitar a las directivas de los otros gremios. El objetivo de esta comisión—integrada por siete miembros—es llegar a conocer si estos señores se muestran conformes en ayudarlos a realizar la labor emprendida. Esta comisión actuará desde un principio como organizadora tratando de unir a todos los dependientes del comercio en una sola organización.

Los asambleistas manifestaron que en caso que no llegaran a un acuerdo, con las directivas de los gremios existentes, continuarán su trabajo independientemente hasta constituir la Federación de Dependientes del Comercio.

EL SINDICATO GENERAL DE COMPAÑIA CUBANA DE ELECTRICIDAD

En breve se reunirá la Comisión Organizadora del nuevo Sindicato General de la Compañía Cubana de Electricidad. En esta reunión se determinará la fecha en que citarán a asamblea general para estudiar y en definitiva aprobar el reglamento.

Una Comisión . . .

(Continuación de la página PRIMERA)
y que se convoquen otras. Hasta en los colegios en que no se cometieron fraudes, se hicieron las operaciones de una manera contraria a la ley.

Lo más grave de la situación es que el grupo «riverista», que cuenta con el apoyo de algún elemento militar, amenaza con apelar a la fuerza si no se resuelve el asunto a su satisfacción; con lo cual se volvería a abrir en el Uruguay la era de las revoluciones, cerrada hace largos años.

Esto sería un salto atrás; pero, acaso, no fuese más que uno; al cual siguiese un período normal; y allí la normalidad consiste en elecciones pacíficas y limpias. Hay que recordar que Francia, pueblo supercivilizado, tuvo, sin embargo, después de la guerra de 1870-71, el espantoso drama de la Comuna de París, que incendió el Palacio de las Tullerías, asesinó a un Arzobispo, a tres o cuatro presbíteros y a cierto número de gendarmes. Aquello fué como una pesadilla, a la cual han sucedido sesenta años de una república liberal y rica.

En Guatemala también ha ocurrido algo, no del orden electoral, pero sí del presidencial y con algún contenido cómico; a costa del gobierno de Washington. Este reconoció, como Presidente de aquella república al Sr. Palma, que entró en funciones por enfermedad del anterior «ocupante», Sr. Chacón; pero a los dos días de estar instalado el Sr. Palma, fué derribado por un golpe de Estado, que puso en lugar de él al general Orellana, sobrino de otro Orellana que murió el año 26 en la Presidencia.

¿Por qué el gobierno de Washington no aguardó unos cuantos días antes de reconocer al efímero Sr. Palma, que lleva el nombre de pila de Baudilio? ¿Es que el Ministro de los Estados Unidos no estaba enterado de la situación política de Guatemala, o si lo estaba, no se la dió a conocer al Secretario de Estado, Mr. Stinson?

Este, que es un político inteligente y muy simpático, tiene, al parecer, el don de apostar al caballo perdidoso. Cuando estalló la reciente revolución del Brasil, se interesó por el Presidente Washington Luiz, a quien el gobierno americano vendió algunos aeroplanos; con desagrado de los revolucionarios que no podían adquirir aquí material de guerra. Y a los tres o cuatro días de haber tenido el gobierno de Washington esa fineza con el Sr. Luiz, fué éste destronado. Los vencedores, aunque no lo digan, tienen mala voluntad a los Estados Unidos; lo cual sabrá explotar la Gran Bretaña, rival político-financiera-comercial de esta república en el Brasil.

Y volviendo al tema de las elecciones: de las efectuadas en noviembre en Nicaragua, hace poco ha tratado el Sr. Moncada, Presidente de aquella república, en un reciente Mensaje al Congreso. Ha hablado con elogio del capitán Alfredo Johnson, de la Infantería de Marina de los Estados Unidos, que «supervisó», o fiscalizó, al frente de un personal amaestrado, esas elecciones de Senadores y Representantes.

Las ganó el partido liberal, al cual pertenece el Sr. Moncada; y ese mismo partido ganó, antes las de Presidente, cuando desempeñaba este cargo el conservador Sr. Chamorro. Este ha declarado en ambos casos, que él y su partido habían sido vencidos en buena lid; declaración novísima y sorprendente en aquella nación y que lo sería en otras de su parentesco.

Sin duda, sería preferible que se llegase a la pureza electoral sin cooperación extranjera; pero, desde el momento en que ésta es aceptada, y aún pedida, por un pueblo, los demás nada tienen que objetar.

Si todos los que padecen del mismo mal que Nicaragua se está curando, siguiesen el ejemplo de ella, el capitán Johnson podría crear una empresa «supervisora» que iría de república en república aplicando su tratamiento. Bastaría con que cada uno de los pueblos fuese a los comicios en fecha distinta para que este servicio funcionase con regularidad.

El costo no es alto, puesto que Nicaragua puede soportarlo; y alto o bajo, siempre resultaría más barato que las hazañas de los generales Pérez y Sánchez para apoderarse del gobierno.

Nueva York, 20 de Diciembre.

DIRECTO PARA CANARIAS

Saldrá el
3 DE ENERO
al mediodía el Vapor Italiano
"ARSA"
para
Santa Cruz de Tenerife
Las Palmas (Gran Canaria)
Marseille y Génova

admitiendo un limitado número de pasajeros de cámara.

En tercera clase sólo hombres.

A. BONA & C.
O'Reilly y San Ignacio.
Teléf. M-8087.

PROFESIONALES

DOCTORES EN MEDICINA Y CIRUGIA

DR. FELIX PAGES

JEFE DE LA SALA DE CIRUGIA DE LA QUINTA DE DEPENDIENTES

ESPECIALMENTE CIRUGIA ABDOMINAL; ESTOMAGO; INTESTINOS; HIGADO Y APARATO GENITAL DE SEÑORAS

Consultas: Lunes, Miércoles y Viernes de 3 a 5. Domicilio: D. número 200 entre 21 y 23. Vedado. Teléfono F-4483
E2438 Indf.

DR. J. A. HERNANDEZ IBAÑEZ

CIRUJANO UROLOGO DE LA ASOCIACION DE DEPENDIENTES

Enfermedades Venéreas; Vías Urinarias: Endoscopia y Cirugía de las Vías Urinarias

Consultas: Neptuno número 78, esquina a Manrique. De 11 a. m. a 1 p. m., y de 4 a 6 p. m. Teléfono A-5469. Habana.
E2426 Indf.

DR. GOMEZ DE ROSAS

Cirujano Director de la Policlínica Nacional.
Enfermedades de señoras; Estómago, Vías Biliares y Cirugía General. Consultas de 3 a 5. Cerro 551. Teléfono A-2560.
E2422 Indf.

R. M. GALAINENA

Médico Cirujano

Consultas en Virtudes 84, bajos, de 2 a 4. Teléfono A-7574. Domicilio: 1 número 15 entre 9 y 11, Vedado. Teléfono: F-1054.
E2446 Indf.

DR. GONZALO AROSTEGUI

MEDICO DE LA CASA DE BENEFICENCIA Y MATERNIDAD
Especialista en las Enfermedades de los niños. Médicas y Quirúrgicas. Consultas de 12 a 2. Calle 11 entre K y L. Vedado. Teléfono F-4233.
E2407 Indf.

Dr. Váldes Castillo

Especialista de Enfermedades Nerviosas y Mentales de la «Asociación de Dependientes y de la de Damas de «La Purísima»
Consultas particulares a horas especiales, previo aviso al teléfono F-5125, en Calzada 54, altos, entre F y G., Vedado.
E2449 Indf.

Dr. J. Grau Triana

ESPECIALISTA DE PIEL Y SIFILIS DEL «CENTRO GALLEGO»
Consultas particulares: Martes, Jueves y Sábados de 3 a 6. San Lázaro 217. Teléfono U-6403.
E2448 Indf.

DOCTORES C. E. FINLAY Y F. M. FERNANDEZ

PROFESORES TITULAR Y AUXILIAR DE OFTALMOLOGIA DE LA UNIVERSIDAD DE LA HABANA
Presidente Zayas (O-Reilly número 49, teléfono A-7155. Consultas de 10 a 12 y de 2 a 5 o por convenio previo.
E-2417 Indf.

Dr. RODRIGUEZ CUELLAR

Médico-Clínico

Especialista de las enfermedades del Corazón, de la Circulación de la Sangre. Enfermedades Pulmonares, Nutrición y Nerviosas. Estudios Psicológicos. Medicina General. Médico de Niños. Ultimos adelantos de la Ciencia. Metabolismo Basal, Rayos X, Electroterapia, Análisis Clínicos. Consulta Reconocimiento $5 a $10. Pobres Martes y Sábados $2.00. Campanario 197 de 4 a 6 de la tarde. Teléfono A-9225.
E2519 30 d- Ene. 6.

Dr. A. G. CASARIEGO

Catedrático de la Facultad de Medicina de los Hospitales de París New York, Calixto García y Clínica Covadonga. Especialista en enfermedades de los aparatos urinarios y genital (hombres y mujeres). Consultas de 2 a 6. Neptuno 125, bajos
E2454 Indf.

DR. J. LYON

DE LA FACULTAD DE PARIS
Especialidad en la curación radical de las hemorroides sin operación. Consultas de 1 a 3 p. m., diarias. Consulado 19, (altos) entre Prado y Genios.
E2430 Indf.

DR. J. M. VERDUGO

DE LA FACULTAD Y HOSPITALES AMERICANOS Y PARIS
Estómago e Intestinos
Tratamiento eficaz de la úlcera estomacal y duodenal, y de la colitis en cualquiera de sus períodos. Hígado y afecciones de la nutrición.
Consultas de 1 a 3. Horas especiales, previo aviso. Prado 60, (bajos) Teléfono A-4425.
E2444 Indf.

DOCTOR FLORES

ECZEMAS, ALMORRANAS

Eczemas por antiguas que sean, se garantiza su curación por un procedimiento especial. Tratamiento por el TRIGEMINO. Inyecciones INTRAVENOSAS para Reumatismo, Raquitismo, Linfangitis, Dispepsias y Blenorragia. Neurastenia, por el procedimiento del Dr. Monin. Electricidad Médica para parálisis y nerviosismo, estrechez uretral y sífilis. Curación garantizada. Almorranas, son curadas sin operación ni dolor, pudiendo el enfermo continuar sus trabajos diarios. Análisis de orina: 2 y 3 pesos completo. Impotencia. Curaciones por contrato. Análisis de Sangre, Esputos, Heces fecales. Verrugas curadas por electricidad. Consultas diarias de 1 a 5 de la tarde y de 7 a 9 de la noche. Patria 1 y Calzada del Cerro.
E2420 Indf.

Dr. Francisco Javier de Velasco

Afecciones del Corazón, Pulmones, Estómago e Intestinos.
Consultas: los días laborables de 12 a 2. Horas especiales, previo aviso. Salud 34, Teléfono A-5418
E2442 Indf.

DR. CRUZ DA SILVA

Tuberculosis, Sífilis, Enfermedades del estómago. Clínica: Real esquina Flores (Marianao). Telf. FO-7799. Gratis: San Miguel 125, de 5 a 7 p.m. Teléfono U-1646. Habana.
E2459 Indf.

DR. GONZALO PEDROSO

CIRUJANO DEL HOSPITAL MUNICIPAL DE EMERGENCIAS
Especialidad en vías urinarias y enfermedades venéreas. Cistoscopia y cateterismo de los uréteres. Cirugía de vías urinarias. Consultas de 10 a 12 a. m. y de 3 a 5 p. m. En la calle de Avenida de la República núm, 254.
E2436 Indf.

ANUNCIESE EN EL Diario de la Marina

INGLES — CON DISCO FONOGRAFICO MUESTRA GRATIS

Método nuevo. Garantizamos por escrito que Ud. hablará, leerá y escribirá correctamente el inglés en poquito tiempo. 20 años de éxito. Pida informes hoy.

INSTITUTO UNIVERSAL (P56) 1265 LEXINGTON AVE. NEW YORK
Sírvanse enviarme sin obligación ninguna, muestra gratis y completos informes:
Nombre ... ... Dirección ... ...

EMPRESA NAVIERA DE CUBA S. A.

APARTADO NUMERO 1641.
Dirección Telegráfica:
EMPRENAVE
Claves en uso:
A. B. C. 4a. y 5a. Edición.
Western Union.
SAN PEDRO NUM. 6. — HABANA
Walkins and Apendix.

TELEFONOS:

A-6236. Pasajes y Fletes. — A-3966. Almacén.
A-5315. Información General. — A-5634. Segundo espigón de Paula.
A-4730. Departamento de Tráfico. — M-2860. Tercer espigón de Paula.

VAPORES EN SERVICIO

«Presidente Machado», «Baracoa», «Cienfuegos», «Eusebio Coterillo», «Gibara» «Guantánamo», «Habana», «Joaquín Godoy», «Julián Alonso», «La Fé», «Las Villas», «Manzanillo», «Rápido» y «Santiago de Cuba».

PUERTOS DE ESCALA

COSTA NORTE

Caibarién, Nuevitas, Puerto Tarafa, Manatí (Victoria de las Tunas), Puerto Padre, Chaparra, (Holguín, Velasco y Bocas), Vita, Banes, Mayarí, Antilla, Preston, Sagua de Tánamo, (Cayo Mambí) Baracoa, Guantánamo y Santiago de Cuba.

COSTA SUR

Cienfuegos, Casilda, Tunas de Zaza, Santa Cruz del Sur, Manopla, Guayabal, Manzanillo, Campechuela, Media Luna, Niquero, Ensenada de Mora y Santiago de Cuba.

COSTA NORTE DE VUELTA ABAJO

Bahía Honda, Río Blanco, Berracos, Puerto Esperanza, Santa Lucía, (Minas de Matahambre), Río del Medio, Dimas, Arroyos de Mántua y La Fé.

JAMAICA
Kingston.
PUERTO RICO
San Juan, Ponce, Mayagüez y Aguadilla
REPUBLICA DOMINICANA
Santo Domingo, San Pedro de Macorís y Puerto Plata.
HAITI
Aux-Cayes y Port au Prince.
E24[illegible]

VAPORES CORREOS — Compañía de la Trasatlántica Española

SERVICIOS REGULARES DE PASAJE, CARGA Y CORRESPONDENCIA. VERACRUZ

LINEA RAPIDA PARA NUEVA YORK Y NORTE DE ESPAÑA

Próximas salidas:

PARA VERACRUZ 48 horas de viaje.		PARA NEW YORK, VIGO, CORUÑA, GIJON, SANTANDER Y BILBAO	
"Cristóbal Colón"	7 Ene.	"Cristóbal Colón"	14 Ene.
"Alfonso XIII"	1 Feb.	"Alfonso XIII"	10 Feb.
"Cristóbal Colón"	4 Mar.	"Cristóbal Colón"	12 Mar.
"Alfonso XIII"	1 Abr.	"Alfonso XIII"	10 Abr.
"Cristóbal Colón"	2 May.	"Cristóbal Colón"	10 May.
"Alfonso XIII"	1 Jun.	"Alfonso XIII"	10 Jun.
"Cristóbal Colón"	2 Jul.	"Cristóbal Colón"	10 Jul.

LINEA PARA NUEVA YORK, CADIZ Y BARCELONA

Próximas Salidas:

"Buenos Aires"	5 Ene.	"Manuel Calvo"	16 Abr.
"Marqués Comillas"	1 Feb.	"Manuel Arnus"	2 May.
"Manuel Calvo"	14 Feb.	"Marqués Comillas"	1 Jun.
"Manuel Arnus"	4 Mar.	"Manuel Calvo"	16 Jun.
"Marqués Comillas"	1 Abr.	"Manuel Arnús"	2 Jul.

MAGNIFICAS CAMARAS. AMPLIOS COMEDORES PARA PASAJEROS DE TERCERA CLASE SERVIDOS POR CAMAREROS. EXCELENTES MENUS CON VINOS.

ESTOS VAPORES ATRACAN A LOS MUELLES DE HAVANA DOCKS CORPORATION.

Para más informes, dirigirse a:

MANUEL OTADUY
AGENTE GENERAL
Palacio Lonja. Teléfonos A 6588 y A 7900. Apartado 707. Habana.
E2487.

COMPA NIE GENERALE TRANSATLANTIQUE

Vapores Correos Franceses

Bajo contrato postal con el Gobierno Francés.

TODOS LOS VAPORES DE ESTA COMPAÑIA ATRACAN A LOS MUELLES DE SAN FRANCISCO O MACHINA

PROXIMAS SALIDAS

Para VERACRUZ.		Para CORUÑA, SANTANDER, PLYMOUTH y el HAVRE	
"MEXIQUE"	3 Enero	"MEXIQUE"	15 Enero
"ESPAGNE"	3 Febrero	A las 12 del día	
"MEXIQUE"	4 Marzo	"ESPAGNE"	15 Febrero
"ESPAGNE"	3 Abril	"MEXIQUE"	17 Marzo
"MEXIQUE"	3 Mayo	Para CORUÑA, GIJON, SANTANDER, PLYMOUHT y el HAVRE	
"ESPAGNE"	3 Junio	"ESPAGNE"	15 Abril
"MEXIQUE"	3 Julio	"MEXIQUE"	15 Mayo
"ESPAGNE"	3 Agosto	"ESPAGNE"	15 Junio
"MEXIQUE"	3 Sepbre.		
"ESPAGNE"	3 Octubre		

Sesiones de cinematógrafo diarias en los vapores de esta Compañía, según contrato con la casa "Pathé"

Buena comida a la española. Camareros y cocineros españoles.

LINEA DE NEW YORK AL HAVRE, PLYMOUTH Y BURDEOS

En esta Agencia se expiden pasajes por esta línea por los lujosos y rápidos trasatlánticos "Ille de France", "París", "France", etc., etc.

Para más informes, dirigirse a:

ERNEST GAYE
O'Reilly Núm. 9. Apartado 1090. Teléfono A-1476
HABANA.
E2483.

SANATORIO "DOCTOR PEREZ VENTO"
CALLE BARRETO NUM. 62, GUANABACOA.
Enfermedades nerviosas y mentales. Para señoras exclusivamente.
E2441 Indf. 1 Dic.

M.E.C.D. 2016

PROFESIONALES

DR. A. MARTH ARANGO
ENFERMEDADES VENEREAS Y DE LAS VIAS URINARIAS
Consultas: de 5 a 7 p.m. Gervasio 176, entre Reina y Salud. Teléfono M-7703.
E2431 Indf.

DR. RICARDO ALBALADEJO
ESPECIALISTA EN VIAS URINARIAS
Tratamiento especial para la blenorragia, impotencia y reumatismo. Electricidad médica. Rayos X Prado 62, esquina a Colón. Consultas de 8 a 12 a. m. y de 1 a 6 p. m. Teléfonos: A-3344 A-3344
E2404 Indf.

DR. PEDRO A. BOSCH
Medicina y Cirugía, con preferencia partos y enfermedades de niños, del pecho y sangre. Consultas: de 2 a 4.
E2409 Indf.
Aguiar 11. Teléfono A-6488.

Dr. Manuel González Alvarez
CIRUJANO DE LA ASOCIACION DE DEPENDIENTES
Cirugía en General
Consultas todos los días de 4 a 6 de la tarde. Campanario 59, entre Neptuno y Concordia. Teléfono A-1002. Residencia particular: Calle K. número 15 entre 17 y 19. Vedado. Telf. F-2441
E2423 Indf.

DR. F. GARCIA CAÑIZARES
CATEDRATICO TITULAR DE LA UNIVERSIDAD: DIRECTOR FACULTATIVO DEL «CENTRO BALEAR»; MEDICO DE VISITAS DEL HOSPITAL DE PAULA
Medicina General. Especialista en enfermedades venéreas; sífilis y de la piel. Aguiar 134. Consultas: Lunes, Miércoles y Viernes de 4 a 6. No hace visitas a domicilio.
E2452 Indf.

Dr. Mario Dehogues
MEDICINA GENERAL
ENFERMEDADES DEL CORAZON
VIAS BILIARES
Pobres: Consultas gratis. Tratamiento según convenio.
Tratamiento eficaz de la Angina de Pecho; Hipertensión Arterial; Disnea (falta de aire); Agitación; Palpitaciones, etc. Consultas diarias: de 4 a 6 p. m. Consultas especiales: de 10 a 11 a. m., previo aviso.
Gabinete: San Lázaro 316. Teléfono U-2569. Habana.
Domicilio: Calle Octava No. 55. Teléfono I-2534. Víbora.

Dr. Alberto S. de Bustamante
PROFESOR DE OBSTETRICIA POR OPOSICION
Especialidad: Partos y Enfermedades de Señoras. Consultas: los lunes y viernes de 1 a 3. Clínica Bustamante y Núñez. Teléfono F-3057. Domicilio: 15 entre J. y K., Vedado. Teléfono F-1864.
E-2411 Indf.

DR. LUIS HERNANDEZ HERNANDEZ
Médico del servicio de Vías Urinarias de la Asociación de Dependiente. Auxiliar del Dr. Hernández Ibáñez. En enfermedades Venéreas y de las Vías Urinarias; Uretroscopia; Cistoscopia y Cateterismo de los Ureteres. Consulta: Animas y Amistad, de 5 a 7 p. m. Telf. M-1808. Domicilio: Neptuno 282. Telf. U-1906.
E2425 Indf.

DR. RAMON ASCANIO SUAREZ
SUBDIRECTOR Y CIRUJANO DEL HOSPITAL «CALIXTO GARCIA»
Cirugía y Enfermedades de Señoras. Consultas de 3 a 6. Perseverancia número 34. Teléfonos A-1975 y F-5948.
E2408 Indf.

DR. J. B. RUIZ
Catedrático de la Universidad. De los Hospitales de Filadelfia, New York, «Calixto García» y Sanatorio «La Benéfica».
Especialista en vías urinarias y enfermedades venéreas. Exámenes Urefroscópicos y Cistoscópicos. Consultas de 1 a 3. San Lázaro 221. Teléfono U-6351
E2460 Indf.

Dr. VENERO
Curaciones rápidas de las enfermedades venéreas, impotencia y sífilis. Ozonoterapia, Diaterma, etc. Consultas de 10 a 12 y de 4 a 7. San Miguel 55. Teléfono A-9380.
E2458 Indf.

DR. GUILLERMO LOPEZ ROVIROSA
Enfermedades de las Glándulas Internas; Nutrición, Nerviosas y Mentales. Debilidad sexual: Pérdidas; Impotencia. Niños anormales atrasados, raquíticos. Bocios. Afecciones de la piel y de la sangre. Rayos Ultravioletas: (Luz Alpina); Caídas del cabello; Calvicie; Raquitismo; Anemias; etc. Diatermia; Extirpación de verrugas; etc. Calle 23 esquina a 22. Vedado, de 5 a 7 p. m. Domingos de 4 a 6. Consultas por correspondencia: $5.00. Giro postal. Teléfono F-6433.
E2429 Indf.

DR. MANUEL GALIGARCIA
EXCLUSIVAMENTE ENFERMEDADES NERVIOSAS Y MENTALES
Especialista de la Asociación Canaria, Médico de Visita de los Servicios de Nerviosos y Presuntos Enajenados del Hospital «Calixto García»; Ayudante de la Facultad de Medicina.
Consultas diarias de 3 a 5. J número 211, bajos, entre 21 y 23, Vedado. Teléfono F-2775.
Sanatorio para Tratamientos:
FINCA KOKOITO, Los Pinos
TELEFONO I-5221
E2421 Indf.

Dr. Pedro Montalvo
Vías Digestivas. Consultas de 4 a 6 p. m. en Belascoaín 79. Teléfono U.-5050.
Avisos en el F.-1972.
E-2349 30d. V 23 Dc.

DR. RUBEN DE VELASCO Y CASTELLANOS
Enfermedades de los Niños. Vías urinarias.
Consultas los días laborables de 1 a 3. Horas especiales, previo aviso. Salud No 34. Habana. Teléfono A-5418.
E2443 Indf.

DR. F. H. BUSQUET
ELECTRO-RADIOLOGO
Rayos X. Ultravioletas, Radium y Tratamientos eléctricos. En su Gabinete y a domicilio. Lealtad número 71. Teléfono A-4474. De 9 a 12 a. m. y de 2 a 5 p. m.
E2410 Indf.

DR. JOSE ALFONSO
Especialista del Centro Asturiano.
Oculista, nariz, garganta y oídos.
CONSULTAS DE 1 A 4
Telf. M-2330. Monte núm. 386
E2406 Indf.

DR. VICTOR MANUEL CARDENAL
Neurastenia agotamiento nervioso, histerismo, insomnio, parálisis, epilepsia, reumatismo asma, impotencia, demencia, etc. Curación rápida. Consulta: $5.00 de 4 a 6. Perseverancia, núm. 50. Teléfono M-8352. Habana.
E2455 Indf.

DR. MANUEL LOPEZ PRADES
MEDICO CIRUJANO
De las Facultades de Madrid y la Habana. Con 40 años de práctica profesional.
Enfermedades de la sangre, pecho, señoras y niños. Partos. Tratamiento especial curativo de las afecciones genitales de la mujer. Consultas diarias de 1 a 4. Gratis: martes viernes y sábado. San Miguel 125, (bajos). Teléfonos: U-1646. U-1081 U-1082.
E2428 Indf.

PROFESIONALES

DR. JOSE J. CHALONS
Médico Cirujano
DIRECTOR DE LA CASA DE SALUD «LA PURISIMA CONCEPCION» JEFE DE CLINICA DEL HOSPITAL «LAS ANIMAS»
Enfermedades infecciosas, sifilíticas y venéreas. Rayo 2, altos esquina a San Rafael. Consultas de 3 a 5. Teléfono M-2655.
E2414 Indf.

DR. PEDRO MORALES INGLOTT
AYUDANTE DE LA FACULTAD DE MEDICINA
Señoras. Partos y niños
Rayos X y electricidad médica en general. Consultas diarias de 2 a 4 p. m. en San Leonardo 17 esquina San Indalecio (altos). Gratis para los pobres los martes y viernes. Domicilio, Octava 55. Víbora. Teléfono I-2534. Víbora.
E2456 Indf.

Dr. Armando Roig y Palenzuela
MEDICO CIRUJANO DENTISTA
Consultas de 2 a 6. Miércoles y Sábados de 9 a 12 a. m. y de 7 a 9 p. m. (previo aviso). Plácido 49, altos. Habana.
E2440 Indf.

DR. ABELARDO LABRADOR
Consultas gratis para pobres de 8 a 12 de la mañana. Pagas: de 3 a 5 de la tarde. Angeles 3, entre Reina y Estrella. Teléfonos A-0801 y U-2256. Especialidad en enfermedades de señoras; flujos crónicos; metritis, etc. Partos; Venéreo y Sífilis. Riñones; Diabetis; Reumatismo crónico; Emblanquecimiento.
Tratamientos especiales por inyecciones Neosalvarsán, etc. Se hacen radiografías a precios módicos. Blenorragias: Enfermedades del corazón.
E2427 Indf.

DR. MANUEL VIAMONTE
Catedrático Auxiliar de Radiología y Fisioterapia de la Universidad
RADIOLOGO DE LA QUINTA «COVADONGA»
Concordia 64, A, esquina a Lealtad. Teléfono A-6698. De 9 a 10 a. m. y de 1 a 5 p. m.,
Rayos X. Radium, Radioterapia Profunda, Luz Ultravioleta y Electricidad Médica.
E2447 Indf.

OCULISTAS

Dr. Jorge L. Dehogues
OCULISTA
ELECCION DE LENTES
Consultas y operaciones de 11 a 12 a. m. y de 3 y media a 5 p. m. Horas especiales previa citación.
AGUILA 94. TELEF. A-3940
E2416 Indf.

DR. ALIPIO C. PORTOCARRERO
ESPECIALISTA EN ENFERMEDADES DE LOS OJOS
Garganta, Nariz y Oídos. Consultas de 8 a 11 a. m. Teléfono U-8627. Escobar 50 (altos).
E2434 Indf.

DR. HORACIO FERRER
ESPECIALISTA DE LAS ENFERMEDADES DE LOS OJOS
Consultas de 2 a 6 de la tarde. Consultas por la mañana a horas previamente concedidas. Avenida Wilson y L. Vedado. Teléfono F-4831.
E2419 Indf.

CIRUJANOS DENTISTAS

DR. SALVADOR VIETA Y MORE
Cirujano Dentista
Curaciones rápidas de todas las afecciones de la boca por procedimientos modernos, especialidad en piorrea, abcesos y curaciones de todos los dientes, muelas y raíces desahuciadas, evitando las extracciones. Haciéndose cargo además de todos los trabajos concernientes a su profesión. Consultas y operaciones: De 2 a 5 Calle M entre Línea y 13, Vedado. Teléfono F-4677.
E 2551 Indf. 17 Dic.

DR. VALDES MOLINA
CIRUJANO DENTISTA
Avenida de Italia No. 9, altos, entre Lagunas y Trocadero. Teléfono A-8583. Dentaduras de 15 a 30 pesos. Puentes a $5.00 pieza. Empastaduras $2.00. Trabajos garantizados. Consultasd e 8 a. m. a 7 p. m. Los domingos hasta las 12 del día.
E2453 Indf.

DR. GUERRERO DELANGEL
DENTISTA MEXICANO
Técnica especial para extracciones. Facilidades en el pago. Horas de consultas de 8 a. m. a 8 p. m. Horas especiales para la noche. Trocadero 68. B. bajos, frente al café «El Día». Teléfono M-6395.
E2415 Indf.

DR. J. HERNANDEZ CALZADILLA
Cirujano Dentista
Especialista en extracciones sin dolor ni peligro en niños y señoras en estado con anestesia local o gas. Cura completa de dientes flojos y piorrea alveolar. Puentes y planchas de todas clases, modernas, sin encías. Trabajos de ortodoncia. Arreglo puentes, plantas partidas, faltas de dientes, dejándolas [illegible]. Consultas diarias hasta las diez de la noche. Reina 76 bajos. Teléfono A-7537.
E2424 Indf.

ABOGADOS Y NOTARIOS

JOSE R. ROS
Abogado
ISMAEL PEREZ MARTINEZ
Procurador
Asuntos civiles y mercantiles; cobros de hipotecas; divorcios; desahucios etc., Reina 59, altos. De 3 a 5 p.m. serla; informes teléfono F-6086.
E2445 Indf.

DR. FELIPE RIVERO Y ALONSO
Abogado y Notario
Abogado Consultor y Notario de la Asociación de Detallistas de la Habana. Notario de los Centros «Asturiano», «Balear» y «Cafés»
ESTUDIO DE ABOGADOS DE LOS DOCTORES
Felipe Rivero y Alonso; Manuel B. de Cinca; Ricardo Elizalde e Hidalgo Gato; Angel Radillo y Gancedo; Eduardo Bolívar Herrero.
Procurador: Urbano E. Gómez Cádiz. Chacón 25, bajos. Edificio de la Asociación de Detallistas de la Habana.
Teléfonos M-1472 y A-8142.
Cable: Rizenca.
E2439 Indf.

DR. MANUEL ARANDA MUÑOZ
Abogado
Asuntos hipotecarios herencias, toda clase de asuntos civiles. Mercaderes número 9, Departamento 8. Teléfono M-6172.
E2432 Indf.

LABORATORIOS

ANALISIS DE ORINA
Completo, dos pesos. Prado 62 esquina a Colón. Laboratorio Clínico Químico del Dr. Ricardo Albaladejo. Teléfono A-3344.
E2405 Indf.

COMADRONA

AMPARO VIÑALS
COMADRONA
Hijas de Galicia y Particular; ofrece sus servicios, últimos procedimientos, hago asistencia. Consultas gratis diarias. Marquez González 63, entre Sitios y Maloja. Teléfono U-2826.
E 1-15 En.

PROFESIONALES

CLINICAS

CLINICA BUSTAMANTE
J y 13, Vedado. Cirugía General y Especial. Partos, Rayos X y Laboratorio. Teléfono F-1184.
E2413 Indf.

ENFERMO
Cuando vaya al Hospital, Casas de Socorro o a las Sociedades, fíjese que la Policlínica Internacional da gratis consulta, medicina, análisis, Rayos X, Rayos Ultravioleta, (Luz Alpina), inyecciones especiales intravenosas. Turnos para entrar más pronto de 10 centavos, 25 centavos, 1 peso y 2 pesos. Raspado uterino o cura con creyón por infección o embarazo con vómitos incoercibles incurables clínicamente, 2 pesos. Planchas de Rayos X o análisis para llevar, 1 y 2 pesos.
Policlínica Internacional
Lealtad número 112. Teléfono A-0341. De 10 a. m. a 7 p. m.
E2412 Indf.

CORPORACION CLINICA
LUZ 24. TELEFONO A-8515
Entre Compostela y Habana. Medicos Cirujanos (ESPECIALISTAS) Enfermedades en general. (OCULISTAS). RAYOS X. (ANALISIS $2,00). Electricidad medicinal. Partos y operaciones. ALMORRANAS CURADAS SIN OPERARLAS.
TATUAJES, verrugas, manchas, &. Rápidamente son quitadas. Blenorragia e Impotencia.
CONSULTAS: $1.00. ATENCIONES DE 12 A 5. (TARDE); 7 A 9 (NOCHE).
E2451 Indf.

GIROS Y LETRAS

J. BALCELLS Y CIA.
S. en C.
San Ignacio 33
Hacen pagos por el cable y giran letras sobre New York, Londres, París y sobre todas las Capitales de España, Islas Baleares y Canarias. Agentes de la Compañía Inglesa de Seguros Contra Incendios «The Royal». Administración de Bienes.
E2479 Indf. 1 Dic.

N. GELATS Y COMPAÑIA BANQUEROS
Hace pagos por el cable. Facilita cartas de crédito y giran pagos por cable. Giran letras a corta y larga vista sobre todas las Capitales o Ciudades importantes de los Estados Unidos, México y Europa, así como sobre todos los pueblos de España. Londres, París, Hamburgo. Madrid y Barcelona.
E2486 Indf.

CAJAS RESERVADAS
Las tenemos en nuestra bóveda, construídas con todos los adelantos modernos y las alquilamos para guardar valores de los interesados. En esta oficina daremos todos los detalles que se deseen.
N. GELATS Y COMPAÑIA
106 AGUIAR 108, ESQUINA A AMARGURA
E2484 Indf. 1 Dic.

ALQUILERES

A-1 Habana

ALCANTARILLA 21, (altos). Moderna, decorada, próxima Terminal, cinco habitaciones, baño intercalado, motor, 50 pesos. Alcantarilla 23, (altos). una habitación menos, 45 pesos. Gloria 110, moderna, tres habitaciones, bajos, 34 pesos. Corrales 230, moderna, tres habitaciones, altos, 34 pesos. Cuba y Sol, moderna, lujosa, elegante decoración, cuatro habitaciones con balcón a la calle, altos, 65 pesos. Sol 28¾ casi esquina a Cuba, segundo piso, lujosa, elegante, tres grandes habitaciones, 55 pesos. Informes: Doctor Arturo Fernández, Habana 86.
A1 52665 17-7 En.

SE ALQUILA el piso principal de Villegas 81, sala grande, recibidor, 3 cuartos, cuarto de criado, baño intercalado, comedor al fondo y cocina y servicio de criados, informes, Obrapía 75, no alquilo para departamento.
A1 53152 26 ene 2

ALQUILO, Concordia 177, piso segundo, sala, saleta, recibidor, cinco habitaciones, baño intercalado, comedor, cocina y servicios para criado. Agua abundante. La casa más ventilada y clara de la Habana. Informes: Mueblería «La Moda», Neptuno y Galiano. A-4454.
A1 52805 24-3 En.

SE ALQUILA, precio de situación, Estrella 79, tercera planta independiente, compuesta de sala, recibidor, cinco hermosas habitaciones, baño intercalado, comedor al fondo, cuarto y servicios para criados, galería lateral de persianas. Informes: teléfono: A-7250. La llave en la Imprenta de enfrente.
A1 53284 27-2 En.

MAZON 31, entre San José y Valle, se alquila la planta baja, compuesta de sala, comedor, tres cuartos, baño intercalado, cocina, servicio de criados y patio. Informan: Bufete de Arellano. A-2118.
A1 51944 13-4 En.

EN VIGIA 50, se alquilan altos y bajos, compuestos de sala, comedor, tres cuartos, servicios modernos, precio de actualidad. Informes: teléfono A-1098.
A1 52964 25-2 En.

ALQUILO Malecón 73, sala, comedor, dos habitaciones, baño completo, cocina, cuarto criados, Carmen 8, teléfono A-2066.
A1 52739 17-2 En.

AYESTERAN 12 entre Bruzón-Desagüe, alquilo moderno primer piso, $28. Sala, comedor, dos habitaciones, baño completo, cocina. Llaves la misma. M-1241.
A1 53358 27 ene 2

SE ALQUILA el primer piso de Villegas 44 entre O-Reilly y Progreso, la llave en la bodega de Vicente, en Villegas esquina a Progreso, teléfono FO-7909.
A1 52989 25 ene 4

SE ALQUILA
en 30 pesos, Manrique 185, cerca de Reina, con tres cuartos, está en perfectas condiciones, y el precio de situación. Informan A-9819. Concordia 61.
A1 53220-227 27-2 En.

DESAGUE 81, se alquila la casa compuesta de sala, recibidor, tres cuartos, baño, comedor, cocina, patio y traspatio. Precio: 45 pesos. Informan: Bufete de Arellano. A-2118.
A1 52866 18-8 En.

EN $35 alquilo el alto de San Rafael 41 B con sala, comedor, dos habitaciones y baño, la llave en la bodega, F-3040.
A1 53337 27 ene 2

ALQUILO alto moderno, Desagüe 71 esquina Franco, Desagüe 65 casi esquina Oquendo, dos y tres habitaciones, demás comodidades modernas, baratísimos, llaves, Franco A esquina Desagüe.
A1 53391 28 ene 2

NEPTUNO Y AGUILA
Empiece el año 31 viviendo casa moderna, fresquísima, sala, comedor, dos habitaciones, lujoso baño, cocina, luz, escalera, limpieza misma. Informan, barra planta baja. M-8049, M-5740.
A1 53396 28 ene 2

SE ALQUILA la casa Aguila número 16 casi esquina a Trocadero, sala, saleta, dos cuartos bajos y dos altos, $45, la llave en el café, informan, Aguila 27, sastrería.
A1 53870 31 ene 6

ALQUILO hermosa casa Factoría Puerta Cerrada, frente Terminal, sala, cuarto, luz, $18, y dos departamentos altos, sala, cuarto, balcón calle, $16, $10.
A1 53890 31 ene 6

EN $35 alquilo el alto Salud 146, sala, comedor, cuatro habitaciones y servicios, la llave en el bajo, tabaquería. F-3040.
A1 53339 27 ene 2

SE ALQUILA una casa moderna, sala, dos cuartos, comedor, baño moderno, $25, Luz esquina a San Ignacio, bodega, teléfono M-4312.
A1 53885 31 enero 6

SE ALQUILA casa en el segundo piso de Sol y Villegas, con tres cuartos, sala y comedor decorados, cuarto servicio de criados, cocina y baño intercalado. Informan en la azotea.
A1 53862 31 ene 5

SE ALQUILA, Fernandina 30, próximo a Cádiz. Sala, tres habitaciones, comedor, patio y servicios. 30 pesos. Informan: Bodega. Teléfono M-4663.
A1 53479 26-3 En.

SAN MIGUEL 135. Alquilo en $35.00 los bajos acabados de pintar, con tres habitaciones, sala, comedor, cocina y baño. Esquina Gervasio. Llave en la Panadería.
A1 53059 26-2 En.

LEALTAD 85, bajos, casa moderna, sala, tres cuartos, baño intercalado, comedor, cocina, cuarto y servicio criados. Llaves en la bodega. Informes teléfono M-1541 y F-1941.
A1 53129 26-2 En.

AGUIAR 134, ENTRE MURALLA Y SOL
Se alquila un piso compuesto de sala, recibidor, cuatro habitaciones amplias, baño intercalado, agua caliente, timbre eléctrico, comedor, cocina de gas, pantry, lavadero y cuarto de criados con servicio sanitario completo, acera de la brisa. Informa: J. Barquín y Ca., Muralla y Aguiar. Teléf. A-7858.
A1 E2556 24-3 En.

ALQUILO Marqués González 14, edificio moderno, piso alto, sala, recibidor, dos habitaciones grandes, comedor, baño moderno, cocina gas. Ferretería, Belascoaín esquina San Rafael. U-5215.
A1 5287 7 24-3 En.

ALQUILO altos modernos, San Lázaro 236, A, compuestos de sala, recibidor, comedor, cinco cuartos, cocina de gas, baño intercalado con agua fría y caliente y servicio y baño de criados. Informan: Angeles número 16, Mueblería «La Ideal». Teléfono A-5058
A1 53210 27-2 En.

$60.00, alquilo los altos segundo piso. Ave de la República 54. La llave: Malecón 12, altos, teléfono A-9033, con sala, cuatro cuartos, comedor y baño, servicio criado.
A1 53285 27-2 En.

ALQUILO pisito muy lindo en lo más céntrico de la Viudad, Villegas 30. Tiene sala, comedor, tres habitaciones, cuarto de baño intercalado y cocina al fondo. Se exigen referencias. Precio último: 50 pesos. Llave e informes: Vidriera tabacos enfrente.
A1 53529 29-3 En.

ALEJANDRO Ramírez 4, frente al costado Quinta Dependientes, alquilo casas modernas, independientes, $20 con luz, sala, dos habitaciones, baño intercalado, cocina, patio. Llaves la misma, M-1241.
A1 53360 27 ene 2

MALECON 75 entre San Nicolás y Manrique, alquilo moderna planta baja, rebajada, $100, sala, recibidor, comedor, cinco habitaciones, baño lujoso, cocina, cuarto, servicios criado, patio, llaves por San Lázaro 222-224, M-1241.
A1 53359 27 ene 2

ALQUILO San Rafael 153, esquina Hospital, piso bajo, moderno, sala, saleta, tres habitaciones, baño moderno, cocina gas. Ferretería, Belascoaín esquina San Rafael. U-5215.
A1 52737 17-2 En.

SE ALQUILAN los modernos altos Jesús Peregrino 12, pegados a Belascoaín, compuestos sala, tres grandes habitaciones, baño intercalado, comedor, cocina de gas. Informa la Encargada.
A1 53265 27-2 En.

Omoa 81 entre Alejandro Ramírez-Calzada Jesús del Monte, alquilo modernos bajos, $28, sala, comedor, hall, tres cuartos, baño intercalado, cocina, patio. Llaves la misma, M-1241.
A1 53357 27 ene 2

$30.00, se alquila planta baja, sala, comedor, dos habitaciones, baño intercalado, y cocina de gas. Oquendo 116, entre Desagüe y Benjumeda, a tres cuadras de Belascoaín y Figuras. Teléfono U-5078.
A1 53287 27-4 En.

$70.00, último precio, alquilo segundo piso Malecón 12, sala, comedor, seis cuartos, baño y cuarto de criado y servicio. Llave primer piso, derecha. Teléfono A-9033.
A1 53286 27-2 En.

SAN RAFAEL esquina Lucena, alquilo pisos altos, modernos, sala, saleta, tres y cuatro habitaciones, gran baño, cuarto, baño criados, cocina gas. Ferretería, Belascaín 71, U-5215.
A1 53168 26 ene 5

SE ALQUILAN para oficina o casa huéspedes las dos plantas altas de la casa Amargura 34 entre Cuba y Aguiar; de moderna construcción, con 28 aposentos espaciosos todos independientes, con instalación de agua cada una de las habitaciones; llave en las mismas; informes, Neptuno y Amistad; La Regente; Tel. A-4376.
A1 53289 27-6 En.

SE ALQUILA una accesoria en Jesús Peregrino casi esquina Santiago. Precio de situación. Informa: Luis González, teléfono U-1157.
A1 53582 29-4 En.

ANTON Recio 63, se alquila casa compuesta de sala, saleta, cinco cuartos, patio, servicio sanitario, cocina y azotea. Informan en la misma de 9 a 5. Precio de situación.
A1 53913 31 ene 6

SAN LAZARO 98, bajos, propio para consultorio médico, sala, comedor, tres cuartos, baño intercalado, hall. Informes, M-2863, F-2124. Llave en los altos.
A1 53909 31 ene 10

ROMAY 8, BAJOS
A una cuadra de Monte, casa con sala, comedor, tres cuartos, cocina y servicios, 30 pesos, llave bodega. informes, San Joaquín 33, M-4803.
A1 53915 31 enero 3

OMOA 14 D
A una cuadra de Monte, casa con sala, comedor, tres cuartos, cocina, servicios, buena azotea, 30 pesos, llaves al fondo. Informes, San Joaquín 33, teléfono M-1803.
A1 53917 31 ene 3

NEPTUNO 220, altos, entre Marqués González y Oquendo, sala, cuatro grandes habitaciones, baño completo, comedor corrido, cuarto y servicio criados, cocina gas y carbón, llaves en el 216, bajos, informes, Habana 186, teléfonos M-1541 y F-1941.
A1 53899 31 ene 7

NEPTUNO Y AGUILA
Moderno edificio, alquilo piso primero, sala, comedor, tres habitaciones, patio. Segundo: sala, comedor, dos habitaciones, lujosos baños y cocinas las dos, luz y limpieza escalera. Informan, barra planta baja. M-8049, M-5740.
A1 53888 31 ene 5

ALQUILO, bajos de Escobar 78, entre Neptuno y Concordia, acera sombra, sala, saleta, cuatro cuartos, buen patio, baño, baño criada, amplia, cómoda, muy barata. I-2053.
A1 0010 1-7 En.

SE ALQUILA barata moderna casa Morro 5, bajos, casi esquina a Genios, sala, comedor, seis habitaciones, baño, cocina y dos patios. Llave, en altos.. Alquiler: $55. Informes: A-4358 y M-6263.
A1 0019 1-5 En.

SE ALQUILA en Infanta 43, B., bajos compuesta de sala, saleta, tres habitaciones, baño y cocina de gas. Informes: Luis González, teléf. U-1157.
A1 53583 29-4 En.

EN JESUS PEREGRINO ENTRE INFANTA Y LA QUINTA DE LOS MOLINOS
Se alquilan las preciosas, amplias y ventiladas casas número 112, derecha e izquierda, acabadas de pintar, compuestas de 5 habitaciones, sala, comedor, cocina con su calentador y elegantísimo baño intercalado, patio y servicio de criados, pueden verse de 8 a 10 de la mañana y por la tarde de 4 media a 6, teléfonos A-9791 y M-6035. Cuando las vean, si les conviene pueden tratar con su dueño en el edificio La Metropolitana, departamento 506, en la seguridad de que por el precio habrá arreglo.
A1 53418 28 ene 7

SE ALQUILA el piso segundo y el piso bajo de la casa calle de Obrapía núm. 72, las llaves en el 76 bajos. Informan F.-3221 y M-3741.
A1 53465 29-3 En.

LOS BAJOS MAS MODERNOS DE LA HABANA, 4 CUARTOS EN $26.00
Se alquilan con sala, cuatro cuartos, baño intercalado, etc., a una cuadra de los tranvías de la Calzada de Concha. Justicia esquina Arango. Llaves Bodega al lado. Bajos con dos y tres cuartos a 15 y 20 pesos.
A1 53481 29-5 En.

SAN LAZARO 478, entre M. y N.; se alquila la planta baja compuesta de portal, sala, tres cuartos, baño intercalado, comedor, pantry, cocina, cuarto y servicio de criado; garage para una máquina con cuarto para el chauffeur. Precio: 75 pesos. La llave en la misma. Informan: Bufete de Arellano. A-2118.
A1 53462 29-13 En.

BELASCOAIN 613 E
Se alquilan los altos entre Figuras y Carmen, con sala, comedor, tres cuartos, baño moderno intercalado, y un cuarto en la azotea con servicio, informa nen San Miguel 100, Carlos Rodríguez.
A1 53628 29 en 8

HABANA esquina Luz, alquilo primer piso muy lindo, moderno, barato, independiente, con baño intercalado y balcones, ambas calles. Informes: Bodega.
A1 53485 29-3 En.

SE ALQUILA Aguiar números 5 y 7 con sala, comedor, dos grandes cuartos, cocina gas, servicios completos. Llave al lado. Informan: Habana y Cuarteles, Bodega. Teléfono M-4844. Precio de verdadera situación.
A1 53487 29-2 En.

SE ALQUILA el primer piso de la hermosa casa, Gervasio número 131, entre Salud y Reina, lujosamente decorada. Compuesta de sala, saleta, tres habitaciones, comedor al fondo, cocina, baño completo, y cuarto y baño de criados. Las llaves en los bajos. Informan en el teléfono F-5386.
A1 53539 29-3 En.

OBISPO 89. Se alquilan estos céntricos y espaciosos altos, propios para oficinas. Precio módico. La llave e informes en el número 66. Casa de Langwith.
A1 53536 29-3 En.

ANIMAS 127. Se alquila los bajos, compuestos de sala, comedor, cinco cuartos, baño, cocina, patio y traspatio. Precio: 70 pesos. Los altos de sala, comedor, cinco habitaciones, baño y cocina. Precio: 50 pesos. Informan: Bufete de Arellano. A-2118.
A1 53469 29-13 En.

ALQUILO los altos, Soledad 21 y 23, entre Jesús Peregrino y Pocito, a media cuadra del Colegio La Salle, una de Carlos III, modernos, grandes, doble servicios, cuarto de criados. Verlos y gustarán. Precio: 40 pesos. Valen 80. Teléfono M-5274.
A1 53540 29-6 En.

CAMPANARIO 28, bajos, se alquila zaguán para automóvil, sala, recibidor, comedor, cinco cuartos, baño intercalado, cocina, patio y traspatio, precio, $60. Informes, Campanario 26, La Rosalía, teléfono A-4476.
A1 53435 28-3 En.

CONSULADO 14 altos, casi esquina a Prado, recibidor, sala, tres cuartos, baño completo, cuarto y servicio de criados. La llave enfrente. Informes Obispo 16.
A1 53666 30-5 En.

SE ALQUILA en Estrella 235, altos y bajos, entre Infanta y Ayesterán, compuesta de sala, saleta, tres habitaciones, baño y cocina de gas, informa: Luis González. U-1157.
A1 53581 29-4 En.

SE ALQUILA en Virtudes 162, altos entre Oquendo y Soledad, compuesta de sala, saleta, tres habitaciones, baño y cocina de gas. Informa: Luis González. U-1157.
A1 53576 29-4En.

SE ALQUILA en Desagüe 92 casi esquina a Infanta, una casita compuesta de sala, comedor, dos habitaciones, baño y cocina. Precio de situación. Informa: Luis González. Teléfono U-1157.
A1 53575 29-4 En.

SE ALQUILA, Benjumeda 90, bajos, casi esquina Infanta, compuesta de sala, comedor, dos habitaciones, baño y cocina de gas. Informa: Luis González. Teléfono U-1157.
A1 53574 29-4 En.

MODERNA, Monte 166, terraza, sala, saleta, cuatro habitaciones, baño intercalado, comedor, cocina, cuarto servicio de criados, patio, Carmen 8, teléfono A-2066.
A1 53620 29 ene 8

SE ALQUILAN los altos de Carlos III número 201, la llave en la bodega, informan, teléfono M-2504.
A1 53567 29 ene 13

ALQUILO Lucena 21 entre San Rafael y San José piso alto moderno, sala recibidor, 4 habitaciones comedor, gran baño, cuarto baño criados, cocina gas. Ferretería, teléfono U-5215.
A1 52586 29 ene 8

GALIANO 1-C, entre San Lázaro y Malecón, sala, comedor, tres habitaciones bajas y dos dormitorios altos, 43 pesos mensuales, con dos meses fondo. José Pasarón, San Rafael 39, alts.
A1 53587 29 ene 8

MODERNA, Malecón 73, sala, comedor, dos habitaciones, baño, cocina, cuarto criados, patio. Carmen 8, teléfono A-2066.
A1 53621 29 ene 8

SAN LAZARO número 328, casa moderna; tres habitaciones; baño intercalado. 45 pesos. Informan: Teléfono F-3862.
A1 53767 30-7 En.

SE ALQUILAN baratas, modernas casas Suárez 116-A, altos y bajos, con sala, saleta, comedor, cuatro habitaciones, baño intercalado, cocina, servicios criados, cada una. Llave, en el número 116, altos. Alquiler: $40. Informes: A-4358, M-6263.
A1 0021 1-5 En.

ALQUILO preciosos bajos Florida 49 esquina Vives, sala, comedor, dos cuartos, cuarto baño, cocina gas, $28. Informes: Monte 118, Optica, M-9321.
A1 53710 30-5 En.

MALECON y Blanco, alquilo piso alto. Informan: M-9147.
A1 53718 30-2 En.

SAN MIGUEL 254-B, altos, casi esquina a Hospital, amplia, fresca, próxima Parque Trillo, sala, comedor, cinco cuartos, doble servicio. $45.00. Llave e informes en los bajos.
A1 53697 30-3 En.

SALUD 152 altos, entre Oquendo y Marqués González, sala, tres cuartos, comedor, baño intercalado. La llave en los bajos. Informes Obispo 16.
A1 53670 30-5 En.

MARINA 21 altos, frente al Parque Maceo, moderno piso alto, sala, comedor, tres cuartos, baño intercalado, servicios de criados. La llave en la fonda. Informes Obispo 16.
A1 53672 30-5 En.

POR AUSENTARNOS alquilamos tres meses o más, hermosos altos amueblados, sala, comedor, cuatro habitaciones con balcón calle, baño, calentador, cocina, teléfono, cuarto y servicio criados. San Rafael 47, altos, esquina Manrique.
A1 53623 29-2 En.

VILLEGAS número 23, casa moderna; cuatro habitaciones; sala; saleta; baño intercalado; comedor y cocina, 55 pesos. Informan: F-3862.
A1 53766 30-7 En.

ALQUILO altos y bajos, a precios de situación, con agua en abundancia, S. Rafael 143, 147, 163 entre Lucena y Marqués González, sala, comedor, tres cuartos y servicios. Marqués González 6 entre San Rafael y San José y Zanja 108 altos, esquina a Oquendo. La llave en la esquina. Informes Obispo 16.
A1 53673 30-5 En.

TEJADILLO 32 bajos. Amplia y cómoda casa, propia para familia larga o huéspedes en $95. Las llaves al lado. Informes Obispo 16.
A1 53667 30-5 En.

MALECON 4 al lado del Unión Club, con entrada por San Lázaro 24, propia para Club o familia larga. La llave de 2 a 5 p. m. Informes Obispo 16.
A1 53671 30-5 En.

EN 30 PESOS, se alquila la casa Vives 122, altos, esquina a Figuras, compuesta de dos cuartos, sala, saleta, recibidor, cocina, servicio intercalado, todo moderno. Teléfono A-3572.
A1 53744 30-2 En.

PISOS ALTOS
completos, modernos, frescos, céntricos, confortables. Sala, comedor, dos, tres y cuatro cuartos dormitorios; cuarto y servicio de criados, con entrada independiente. Renta de situación. "Gran Edificio Providencia", Carlos III núm. 12, esquina a Oquendo.
E2575 6d 5 En.

SITIOS 26. Alquilo en 34 pesos, planta baja con sala, dos cuartos, comedor y servicios. La llave en la Bodega. Informan: Bernaza 23. Tintorería.
A1 53832 31-4 En.

SE ALQUILA piso moderno, muy fresco y habitación a parte, en la azotea. Casa Ruisanchez, Angeles y Estrella. A-2024, M-9203.
A1 53831 31-3 En.

CONCORDIA 20, se alquilan bajos, sala, saleta, comedor, cinco cuartos, baño, cocina, cuarto y servicios de servidumbre. La llave en los altos e informes en Lamparilla 9. Teléfono A-2950.
A1 53834 31-8 En.

OQUENDO 5, D, ALTOS
Sala, saleta, cinco habitaciones, comedor, dos baños, cocina de gas y carbón, despensa, servicio de criados, lavadero de ropa, precio, 65 pesos. Informan: F-2134.
A1 53820 31-6 En.

SOLEDAD 50
Altos, sala, saleta, tres habitaciones, baño intercalado, cocina de gas. Informan: F-2134. Precio: 40 pesos.
A1 53822 31-6 En.

EN 45 PESOS, se alquilan los altos de la casa Bernaza 59, casi esquina a Muralla, compuestos de tres habitaciones, sala, recibidor, cocina, servicios intercalados, todo moderno. Teléfono A-3572.
A1 53745 30-2 En.

SE ALQUILAN altos San José 216, entre Mazón y Basarrate; sala, saleta, tres cuartos, comedor, baño, cuarto y servicio criados. Llave en bajos. $48. Informes F-4272.
A1 53758 30-2 En.

SE ALQUILA primer piso Someruelos 2, sala, recibidor, tres cuartos, baño intercalado, comedor cocina gas. Precio único $45. Informes F-4393.
A1 53704 30-3 En.

CRESPO 44 altos y bajos, sala, comedor, tres cuartos, patio y servicios. La llave en la bodega. Informes Obispo 16.
A1 53668 30-5 En.

28 Y 30 MODERNOS bajos y altos Finlay 139 y Salud 180. Sala, comedor, dos cuartos, baño intercalado, cocina gas.

25 SALUD y Castillejo. Sala, comedor, dos cuartos, gran patio.

20 PESOS Campanario 228, portal, sala, cuarto.

14 PESOS Departamento alto vista calle y cuarto en 12 pesos. Bañía 137.

LOCALES para comercio. Salud esquina Aramburo y Campanario, 228 se dan baratas.

EGIDO y Corrales, se admiten proposiciones por todo ó parte, compónese bajo salón de 800 metros, altos 35 habitaciones. Informes teléfono U-4603.
A1 53438 30-5 En.

A-2 Vedado y Príncipe

A ENTRE 13 y 15, una cuadra de La Salle, informan de 8 a 12, teléfono F-1612.
A2 53144 26 ene 2

$36 PLAZA DEL MAINE $40
Por tranvía, M y 13. Casas muy independientes, sala a la calle, tres habitaciones, baño intercalado, cuarto y baño criada, cocina gas y comedor al fondo ambos salida independiente. Gran Edificio Maine Apartments, 10 minutos de su oficina. Familias escogidas exclusivamente. Viva entre Calzada, Línea y Malecón. Frente al parque y Gran Hotel Nacional. Esquinas $48 y $44. Hay amueblados, garages y farmacia.
A2 47524 N27 My.

VEDADO. Se alquila la espléndida casa de una planta, calle M. núm. 35, entre 19 y 21, con garages y demás comodidades. Informes: al lado, M. número 37.
A2 53048 26-10 En.

ONCE 103 y 105, D, entre 20 y 22, preciosos chalets estilo Renacimiento Español. Informan en la bodega y teléfono A-1051.
A2 53149 26 ene 5

VEDADO. Se alquilan altos de lujo, calle 4 182, con sala, recibidor, comedor, cuatro habitaciones, terraza, baño de lujo, cuarto y servicio de criados. Informan, Inquisidor 28. A-6483.
A2 53202 26 ene 3

VEDADO. Calle Dos número 6 y medio, entre Calzada y Línea, alquilo bajos, portal, sala, saleta, cinco habitaciones, baño intercalado, jardín, garage y demás servicios. Llave en los altos. Informes: Calle Seis núm. 240, esquina a 25. Teléfono F-2406.
A2 009 1-6 En.

F NUMERO 205 altos, esquina a 21, preciosa casa con tres habitaciones y demás comodidades modernas. Informan en la bodega y teléfono A-1051.
A2 53332 27 ene 6

SE ALQUILAN
Los altos C número 4, frente al parque Villalón, en 80 pesos, compuestos de terraza, sala, recibidor, cinco hermosas habitaciones, baño intercalado, pantry, cocina, servicio de criados y cuarto en la azotea. Informan en los bajos. Con buen fiador.
A2 53349 27 ene 4

VEDADO. Se alquila, calle 10 número 205, entre 21 y 23. Jardín, portal, sala, comedor, tres cuartos, baño, cocina y patio. Llave: Bodega, 10 y 23.
A2 53311 27-4 En.

VEDADO. Alquilo elegante residencia próxima a desocuparse, A número 248, entre 25 y 27, sala, recibidor, hall, biblioteca, comedor, pantry, cocina, calentador, cinco cuartos familia y tres de criados, closets, baños, garages. Verse de 10 a 12. Teléfono F-2635.
A2 53259 27-3 En.

MODERNO chalet Renacimiento español, se alquila calle 21 entre 24 y 26, Vedado. Tres cuartos, baño intercalado, garage, etc. La llave al lado. Informan: Fomento y Fabricación. Teléfono M-7245. Aguiar 106.
A2 53255 27-5 En.

SE ALQUILA en 70 pesos, casa calle E o Baños, número 253, esquina a 25, con jardín, sala, cinco cuartos, dos patios, cocinas gas y carbón, cuarto y servicio criados. Dueño: E, número 53, entre 23 y 21.
A2 53707 30-3 En.

BAÑOS 187, entre las líneas de 17 y 23, alquilo altos modernos; terraza, sala, recibidor, cuatro habitaciones, agua fría y caliente y demás comodidades, precio de situación.
A2 53839 31-7 En.

SE ALQUILAN los hermosos altos, a la brisa, en Ave. Wilson y M, con garage. Informan en los bajos.
A2 53844 31-4 En.

EDIFICIO TAVEL, 21 Y C
Se alquilan casas con sala, comedor, cocina y baño, con dos y tres y cuatro habitaciones; otra con sala, cuarto, cocina y baño. F-6252 y U-1710.
A2 53837 31-30 En.

SE ALQUILAN los bajos de F número 18 A entre 11 y 13. Informan, 17 421, en los altos.
A2 53145 26 ene 3

C ENTRE 21 Y 23
Se alquilan altos con terraza, sala, comedor, cinco cuartos, corredor, baño y cocina, $50. También hay bajos con jardín y portal. Informan: Bodega de C y 21. Teléfonos F-6252 y U-1710.
A2 53836 31-30 En.

MODERNO PISO BAJO, calle 27 esquina a 4, Vedado, se alquila con espléndido parque privado. Cuatro cuartos, baño intercalado, porch, garage, etc. La llave en los altos. Informan: Fomento y Fabricación. M-7245. Aguiar 106.
A2 53501 29-5 En.

SE ALQUILAN casitas independientes (altos y bajos), con sala, comedor, dos amplias habitaciones, cocina y baño, en $14.00, $15.00 y $16.00, mensuales. Pasaje Vega, Calle 15 entre 18 y 20, Vedado.
A2 53499 29-3 En.

VEDADO. Calle Tercera entre D. y Baños, casa moderna, sala, hall, cuatro habitaciones, baño intercalado, comedor, cuarto servicio criada. Informan: Tercera esquina D. Teléfono F-3859.
A2 53685 30-2 En.

SE ALQUILA la casa calle H. número 225, entre 23 y 25, compuesta de sala, comedor, cuatro cuartos y demás servicios, cocina de gas y carbon. Informan al lado.
A2 53689 30-7 En.

VEDADO. K. 195, fresca casita interior, portal, sala, comedor, dos cuartos, cocina, baño, patio, $28.00. Informan en la misma, de 1 a 5.
A2 53696 30-3 En.

VEDADO. Avenida de los Presidentes 230, entre 23 y 25, bajos, frescos y claros, jardín, portal, sala, cinco habitaciones, dos baños, comedor, pantry, cocina, dos cuartos criados, servicio, garage, cuarto chauffeur, servicio, patio. $120.00, sin garage $110.00. Informan en los altos.
A2 53698 30-3 En.

SE ALQUILAN amplios altos, 17 entre F. y G., número 228, moderno, acera de la sombra con sala, recibidor, hall, tres cuartos, baño intercalado, comedor, cocina, cuarto y servicio criados, agua fría y caliente. Llaves e informes en los bajos. Teléf F-5724.
A2 C6123 10 Dic. Indf.

SE ALQUILA la gran casa de Línea 6. El fondo dá a la Calzada. Informes: F-4409.
A2 53493 29-4 En.

CALLE B, NUM. 215, casi esquina a 23, con sala, saleta, cuatro cuartos, baño intercalado, cuarto criados, comedor, con servicios y garage. Informes en 25 y 8, altos, Vedado. Teléfono F-2234
A2 52276 15-3 En.

PARA FAMILIA NUMEROSA
Se alquila la amplia casa Baños número 12 entre Calzada y Línea, Vedado. Sala, saleta, comedor, seis cuartos grandes, dos baños, un cuarto alto con baño, cuarto y servicio criados, garage dos máquinas. Llaves al lado. Dueño: F-1806.
A2 53480 29-2 En.

SE ALQUILA la casa de Paseo 37 esquina a 17, Vedado. Informan en 17 número 342.
A2 52696 17-30 En.

SE ALQUILA chalet moderno con todas comodidades, situado calle 19 esquina 17, Vedado, puede verse de 9 a 11 y 2 a 5. Informan, teléfono F-3129.
A2 53877 31 ene 2

SE ALQUILA la planta baja de la casa calle 20 entre 15 y 17, que se compone de jardín, portal, sala, hall, cuatro cuartos, baño intercalado, comedor, cocina, cuarto y servicios de criados, patio y traspatio, precio, $55 mensuales, la llave en los altos. Informan, bufete Arellano, A-2118.
A2 53887 31 ene 15

CALLE 11 número 137 entre K y L, alquilo casa con sala, saleta, seis cuartos, baño, cocina, cuarto de criados y jardín, precio, $60. Informan en la misma.
A2 53912 31 ene 6

ALQUILO altos modernos, I número 207 entre 23 y 21, sala, recibidor, comedor, cuatro cuartos, baño intercalado, cuarto servicios criados, llave e informes, H 227 entre 23 y 25.
A2 53897 31 ene 7

B NUMERO 4, entre Tercera y Quinta, con sala, comedor, biblioteca, cuatro cuartos, baño, pantry, cocina, dos de criados, garage, etc., patio, frutales, la llave en los altos, teléfono F-5146.
A2 53893 31 enero 3

SE ALQUILAN los espléndidos altos de la calle Paseo número 25 con siete grandes habitaciones y demás comodidades, abierta de 4 a 6. Informes, locería La República. Teléfono A-1796.
A2 53826 31 ene 15

ESPLENDIDOS BAJOS
Línea 79 entre 2 y 4, Vedado, dos cuadras cine Trianón, una parque Paseo. Portal, sala, hall, terraza costura, biblioteca, 5 habitaciones dormitorios, 2 baños intercalados, galería interior, jardín, comedor, pantry, cocina, dos cuartos criados, baño, garage dos máquinas, lavandería, $120. Quintana, M-3193.
A2 53865 31 ene 7

SE ALQUILA barata, la gran casa Dos número 161, entre 17 y 19; con jardín, portal, sala, hall, seis habitaciones, comedor, baño completo, cocina, cuarto y servicios criados. Alquiler: $75. Llaves en la misma. Teléfonos: A-4358, M-6263.
A2 0Q20 1-5 En.

SE ALQUILA la casa B número 7, entre 5 y Calzada, 3 habitaciones, sala, comedor, terraza y cuarto de criados, todo moderno, la llave en la tienda, teléfono F-5432.
A2 C0153 29 ene 3

CALLE D número 223, casi esquina 23, alquilo bonitos bajos modernos muy cómodos, sala, saleta, buen comedor, 6 habitaciones, baño intercalado, precio rebajado, $85. Informan, A-3490, llaves al lado.
A2 53571 29 ene 2

VEDADO, alquilo hermoso y fresco chalet, compuesto garage y todas las comodidades, $110. Calle C número 225 casi esquina 27, verlo de 9 a 11 a. m.
A2 53617 29 ene 3

CALLE B 76 ENTRE 21 Y 23
Moderno alto, con terraza cubierta, sala, recibidor, hall, cinco habitaciones, baños, comedor al fondo, pantry, cocina, garage, dos cuartos criados, llaves en el bajo, F-5386.
A2 53412 28-2 En.

OCHO No. 30 entre 11 y 13, Vedado, con jardín, portal, sala, saleta, baño completo, cometdor, cuatro cuartos dos habitaciones de criados, cocina, pantry, patio y traspatio. Renta $100. Informes Obispo 16.
A2 53674 30-5 En.

ALQUILO calle 27 entre A y B No. 322 casa lujosa, propia dos familias, siete habitaciones, baños intercalados, dos cuartos altos con baño, garage para dos máquinas. Informes F-4070.
A2 53762 30-5 En.

BAÑOS 52
Casa moderna, grande, jardín al frente, baño intercalado, graage dos máquinas. Informan al lado. Teléfono F-3962.
A2 53765 30-7 En.

SE ALQUILA una finquita con terreno y casa chica en la calle 26, en el Vedado. Teléfono F1439.
A2 53763 30-6 En.

SE ALQUILA un moderno pisito alto en lujoso edificio, para familia corta. Con garage privado si se desea. Lugar preferente del Vedado. H. No. 184 entre 21 y 23. Informes el portero.
A2 53675 30-5 En.

VEDADO. Se alquila la casa calle 14, 189 bajos, entre 19 y 21, 4 cuartos, sala y comedor, 2 baños, 1 portal y jardín, la llave 14 y 21, su dueño 13, 99. Teléfono F-2567.
A2 53783 30-2 En.

VEDADO alquilo casa nueva jardín, portal, sala, comedor, dos cuartos, baño intercalado completo, agua caliente, cocina gas, patio. 5a. 76 entre A y B.
A2 53792 30-4 En.

SE ALQUILA N esquina a 17, Vedado, cómoda casa con jardín, portal, sala, comedor, cuatro cuartos, baño completo y servicios de criados. La llave al lado. Informes Obispo 16.
A2 53669 30-5 En.

VEDADO. Se alquila, calle 17 número 595, entre 26 y 28. Casas interiores, dos cuartos, sala, comedor, cocina y baño, 20 pesos; y otra con sala, cuarto, comedor, baño, cocina, 16 pesos. Modernas. Teléfono F-1183.
A2 53827 31-15 En.

VEDADO. Calle 9 número 5, entre K. y J., altos, alquila casa moderna, terraza, sala, recibidor, cuatro cuartos, baño intercalado, cocina de gas, cuarto y servicio de criado, garage y cuarto de chofer, $75. F-1183. Llave en la bodega.
A2 53828 31-15 En.

LINEA 19. Se alquila para industria o particular, casa de una sola planta con jardín, portal, sala, comedor y tres habitaciones. La llave e informes en la misma.
A2 53682 30-4 En.

A-3 Cerro y Palatino

DOMINGUEZ 3
Se alquila casa con portal; zaguán; sala; comedor; cocina y baño; cinco cuartos bajos y dos altos; con baño; $60; teléfono U-1710 y F-1215.
A3 49167 28-2 En.

SE ALQUILA la casa San Salvador número 7, B., esquina a Arzobispo; Cerro. Compuesta de sala, saleta, dos cuartos; baño, cocina y patio. La llave en la bodega de la esquina. Informan en el teléfono F-5386.
A3 53538 29-3 En.

ALQUILO a una cuadra de la Calzada del Cerro, la casa Santovenia 3, altos, con sala, comedor, dos cuartos, cocina y servicios. $22.00.
A3 53047 26-3 En.

ALQUILO Zequeira número 94 entre Consejero Arango y Saravia, sala, tres habitaciones, comedor, amplia cocina y patio, precio. $25. M-1058.
A3 53146 26 enero 5

SAN CRISTOBAL núm. 6, Cerro, se alquilan los altos de esta casa en $22. Son frescos y cómodos y sólo una cuadra del paradero del tranvía. La llave en los bajos. Informan en el M-2000 y M-3940.
A3 53094 26-3 Dic.

AMENIDAD Y CRUZ DEL PADRE
A una cuadra de Infanta, se alquilan casitas con sala, dos cuartos, baño y patio, teléfono U-1710.
A3 52063 13-18 En.

GANGA. Una tienda de hace veinte años, se alquila, la casa Cerro 871, entre Churruca y Primelles, (paradero), con armatostes, cuatro vidrieras grandes, dos mostradores, dos vidrieras en la puerta para exposición y una caja contadora, para tienda, peletería, bazar, etc. Se da contrato durante 4 o 5 años. Informan Infanta y Jesús Peregrino, farmacia.
A3 52738 17-2 En.

EN EL REPARTO Palatino se alquilan dos casas, jardín, portal, sala, comedor, dos cuartos, baño moderno, precio 22 pesos, otra sala, dos cuartos, baño moderno, agua caliente en todos los aparatos, precio 15 pesos. La Cuba por la esquina, Tercera número 30. Figueroa.
A3 53784 30-5 En.

A-4 Marianao y sus Repartos

25 PESOS
Se alquila casa de mampostería, jardín, portal, sala, comedor, cuatro cuartos y garage. Otra de madera, 8 pesos. Informan, fábrica de gaseosa La Juanita, Pluma y Carmen, teléfono FO-9187.
A4 52975 25 ene 2

ALQUILO Núñez 19, entre Miramar y Lanuza en Reparto Columbia, muy cerca La Tropical, casa moderna, acabada de pintar, con portal, sala, tres habitaciones dormir baño completo intercalado, comedor, cocina, agua abundante fría y caliente, patio amplio con entrada independiente. Alquiler muy barato. La llave en Miramar 105. Informes: Prado 125, teléfono A-1556.
A4 53271 27-3 En.

LA SIERRA, barrio aristocrático, saludable, alquilo monísima casa, recien construída, inmediata Colegio Ursulinas, tranvías parque, calle Siete y Ocho. Portal, sala, dos cuartos, baño intercalado, agua caliente, comedor, cocina azulejeada; patio granito. Llave misma. Informes: X-2896.
A4 53269 27-2 En.

EN MARIANAO
En $40.00 se alquila la casa General Lee número 37-B, compuesta de portal, sala, comedor, 3 cuartos grandes, cocina, servicio intercalado con cuarto y servicio para criado. Informes en el jardín El Clavel, General Lee y San Julio, teléfonos FO-7029, FO-7238, Marianao.
E2572 3 En.

SE ALQUILA una casa con jardín, portal, sala, 2 cuartos, baño intercalado, comedor y cocina, garage en 27 pesos. Informan Sr. Blanco. Teléfono FO-2920.
A4 53769 30-2 En.

MARIANAO. Se alquila en General Lee número 6, letra B, entre dos líneas, sala, recibidor, cinco cuartos, comedor, servicios para criados. Informan: FO-7444.
A4 53665 30-4 En.

EN $25 SE ALQUILAN, casas en la Calzada de la Playa, frente al Asilo «María Jaén», compuestas de sala, comedor, tres habitaciones, baño intercalado, cocina, patio, portal y garage. Las llaves al lado, casa número 1. Informa: García Tuñón, Aguiar y Muralla. Teléfono A-8786.
A4 53681 30-3 En.

REPARTO Almendares, frente Ursulinas alquilo casitas independientes, completas, jardín, sala, cuarto, servicios, patio, precio de 7 a 17 pesos. Informes, encargado, calle 13 esquina a 2. M-2863.
A4 53908 31 ene 10

RESIDENCIA EN MIRAMAR SE ALQUILA EN $160.00
Situada en la calle Dieciocho entre las Avenidas Tercera y Quinta, del Reparto Miramar, a la acera de la sombra, con jardín, portal, escalinata y marquesina para bajada de automóviles, sala, comedor, cuatro habitaciones con su closet, hall central, dos baños intercalados completos, patio sevillano interior, pantry, cocina, despensa, cuarto y servicio para criados, y en cuerpo aparte, garage, cuarto y servicio para chauffeur, lavadero, patio, jardines laterales y cenador al fondo. Alquiler: $160.00. Ingeniero Cristóbal Díaz, teléfonos: M-9650 y M-7058.
A4 0030 1-6 En.

A-5 J. del Monte y Víbora

GANGA
Chalet; tres plantas; lo mejor Loma Mazo; Revolución y Patrocinio; dos cuadras paradero tranvías Víbora; 8 cuartos; 4 baños; salón billar; living room; biblioteca; garage; cuartos servidumbre; lavadero; caballerizas; magnífica vista; verdadero sanatorio; llaves misma casa; informes, F-2809.
A5 49157 28-2 En.

ARMAS 76
Esquina a Vista Alegre. Sala, saleta, 3|4, comedor, baño completo, agua constante por motor, $35. Telf. I-6566.
A5 53166 26 ene 3

ALQUILO Armas 23 entre Santa Catalina y San Mariano, Víbora, hermosa, cómoda y moderna casa, 35 pesos alquiler, llaves, Armas y Santa Catalina, bodega.
A5 53392 28 ene 2

ALQUILO: José María Heredia 13 y 15, esquina a Luis Estevez, Víbora, casas con jardín, portal, sala, dos cuartos, comedor, baño intercalado, cocina y patio. Todo moderno. Llaves en la bodega de enfrente. Informan: A-2335.
A5 53466 29-6 En.

M.E.C.D. 2016

ALQUILERES

ALQUILO Jesús del Monte 441, esquina Colina, por Colina, letra G, casita, portal, sala, cuarto, cocina, servicios, patio independiente, $17. Llave en la carnicería, teléfono I-5125.
A5 53557 29 ene 3

CORREA No. 5, ALTOS

A una cuadra de la Calzada, sala, saleta, cuatro habitaciones, baño intercalado, comedor y cocina, renta $33. Informan, teléfonos A-9738 y F-3365.
A5 53604 29 ene 8

SANTA IRENE No. 94 ESQ. A

Serrano, casas nuevas, de sala, saleta, dos y tres habitaciones, cocina y baño desde 10 pesos. Informan en la misma, el encargado.
A5 53605 29 ene 13

CORREA 17

Jardín, portal, sala, saleta, 3|4 muy amplios, baño intercalado, patio y traspatio, cuarto y servicio criados, $45. I-6566. A5 53165 26 en 3

VIBORA, San Mariano entre J. A. Saco y Luz Caballero, se alquila una espléndida casa, sala, recibidor, cinco amplias habitaciones, dos baños intercalados, comedor, pantry, cocina de gas, cuarto y servicios de criados, garage y habitación de chofer, jardín alrededor. Informan, Rayo número 110, teléfono A-9743.
A5 53563 29 ene 6

SE ALQUILA Armas número 123, altos, entre San Francisco y Milagros, compuesta de sala, recibidor, dos cuartos, comedor, cocina y cuarto de baño completo. Informa: Luis González; teléfono U-1157.
A5 53573 29-4 En.

PROPIA PARA SANATORIO

o larga familia, alquilo en la parte más alta del reparto Víbora Park el Palacio Godoy, compuesto de dos plantas, cuatro baños de familia y garage; situado en el centro de una manzana, terreno cercado, con árboles frutales. Informes: FO-1906.
A5 53772 30-5 En.

CALZADA de la Víbora esquina Jenaro Sánchez, frente al Paradero de la Habana Central, un bajo moderno, con sala, hall, dos cuartos, patio y servicios. La llave en la esquina. Informes Obispo 16.
A5 53676 30-5 En.

SE ALQUILA en 50 pesos la casa situada en Ave. de Acosta esq. a Tercera. Jardín, portal, sala, saleta, comedor, cuatro cuartos, baño completo cuarto y servicios de criados, lavadero, garage. La llave al fondo, en el Colegio. Informan: F-2731.
A5 53759 30-2 En.

ALQUILO moderna y espaciosa casa, calle San Francisco No. 70 entre San Lázaro y San Anastasio, compuesta de sala, saleta corrida, tres amplias habitaciones, comedor espacioso al fondo, baño con servicio de agua caliente y fría, cocina de carbón y gas, cuarto y servicio de criados, lavadero, patio y traspatio. La llave en la misma de 1 a 5 p. m. Informes en los teléfonos A-4296, A-3131.
A5 53777 30-7 En.

ALQUILO casa en Tercera número 7, entre P. Consuegra y Gertrudis, Víbora, $35.00. Informan: M-9147.
A5 53717 30-2 En.

SE ALQUILA la hermosa casa de Pocito 76 entre San Anastasio y Lawton, (Loma San Miguel). Tiene portal, sala, tres cuartos, baño intercalado con cinco servicios, comedor, cocina azulejeada, lavadero, servicio de criado, pantry y hall de 15 metros. En el mejor lugar de la Víbora. Informan en la misma.
A5 53366 28 enero 4

ALQUILA. Concepción y Trece, Lawton, moderna casa, portal, sala, dos habitaciones, comedor, servicios intercalados, cocina y patios. $23. Llave: Concepción 302.
A5 53798 31-5 En.

EN JESUS del Monte se alquilan las casas calle de Ensenada número 9, 9 C, izquierda, 9 D, y 9 E, entre Rodríguez y Pérez. Informan, teléfono M-1109. A5 53896 31 ene 5

JESUS DEL MONTE 156

altos muy espaciosos, sala, saleta, gabinete, terraza, cuatro cuartos, una azotea, cocina, baño y doble servicio, llave al fondo. Informes: San Joaquín 33; M-4803.
A5 53918 31-4 En.

SE ALQUILA

Linda casa en Flores esquina a Enamorados, con cuatro habitaciones, baño, sala, comedor, cocina y pantry. Con cuarto y servicios para criados. Informan en F-3291.
E 5d. 1-5 En.

POCITO 8, VIBORA

Bajos modernos, portal, sala, comedor, tres cuartos, baño intercalado, cocina de gas, calentador, patio, 34 pesos. Llave, bodega, informes, San Joaquín 33, M-4803.
A5 53919 31 ene 3

JESUS DEL MONTE. Se alquila la casa San Nicolás 2, A, entre Marqués de la Torre y Luyanó, con sala, dos aposentos, cocina, azotea y demás servicios. Teléfono 5291.
A5 53228 27-3 En.

EN $22 se alquila en Concepción y Acosta, una casa de altos con sala, comedor, dos cuartos y baño completo, hay agua siempre.
A5 53334 27 ene 3

VIBORA. Acosta y Calzada, alquilan los altos. Informan: Diez de Octubre 677; teléfono I-5859.
A5 53117 26-3 En.

JESUS DEL MONTE. Se alquilan altos Pamplona 25, sala, dos cuartos y servicios, 18 pesos a media cuadra del tranvía. Llaves: Carbonería. Teléfono U-4592. Santa Ana y Ensenada, accesorias, portal, sala, dos cuartos y servicios, 17 pesos, con luz. Llaves en la E. Teléfono U-4592.
A5 53450 29-6 En.

SE ALQUILA Avenida de Acosta y Primera esquina, altos casa con sala, saleta, tres cuartos con cocina de gas. Las llaves: Jesús del Monte 632, bodega. Informes: Teléfona M-3198.
A5 53489 29-8 En.

ALQUILO una casa Vista Alegre número 34, sala, comedor, dos habitaciones, baño, cocina y patio de esquina a la moderna. Informan: 10 de Octubre número 45, teléfono M-5607.
A5 53537 29-4 En.

SE ALQUILA la casa Concejal Veiga número 5, entre Estrada Palma y Libertad, compuesta de portal, sala, dos cuartos, comedor al fondo, baño intercalado, con todos sus aparatos, cocina y patio. Informan: teléfono A-3558. Precio: 25 pesos.
A5 53547 29-3 En.

A-6 Concha y Luyanó

LUYANO

GUASABACOA ESQ. HERRERA
Casa moderna acabada de pintar. Sala, saleta, cuatro habitaciones, dos cuartos baño, cocina, patio. $35.00 mensuales con dos meses en fondo. Sr. Pasarón. San Rafael 39, altos.
A6 53114 26-5 En.

ALQUILO casita en Fomento entre Enna y Arango, letra A, portal, sala, saleta, dos habitaciones, servicios, $25, informes allí, I-6366.
A6 53608 29 ene 3

$15 ACCESORIA INDEPENDIENTE

dos departamentos, cocina, servicios, patio, punto alto, una cuadra de la calzada de Luyanó. Fábrica y Compromiso. Informan: la Bodega.
A6 53724 30-3 En.

ROSA Enríquez y Pernas, media cuadra tranvías Luyanó, alquilo casa nueva, portal, sala, comedor, dos habitaciones, baño, pantry, cocina, gana 26 pesos, llaves: bodega.
A6 53864 31 ene 6

SE ALQUILAN baratas las nuevas casas Pedro Pernas 11 y 13, altos, entre Concha y Línea, con sala, saleta, tres habitaciones, comedor, cocina baños. Alquiler: 25 pesos. Llaves, en los bajos. Informes: A-4358, M-6263.
A6 0022 1-5 En.

A-7 Sto. Suárez y Mendoza

SE ALQUILA, bonita casa Flores 49, media cuadra del tranvía. Informan al lado. Teléfono I 2774.
A7 53314 27-2 En.

ALQUILERES

ALQUILO casa baja esquina, sala, comedor, dos cuartos, servicios completos, Lacret 509, Santos Suárez. La llave en la bodega.
A7 53253 27-4 En.

SE ALQUILA, casa moderna con pisos de marmol, Mendoza entre Santos Suárez y Santa Emilia, número 18. Informan en el teléfono A-2022.
A7 52957 25-4 En.

SE ALQUILAN en 33 pesos, los altos de San Leonardo 18, esquina a San Benigno, compuestos de sala, comedor, cuatro cuartos, cuarto de baño y cocina.
A7 53232 27-3 En.

SE ALQUILA una casita moderna en Santos Suárez, calle La Sola entre Milagros y Johnson. La llave en la misma e informes en el teléfono M-9010.
A7 52690 17-2 En.

SE ALQUILA la casa Carmen y Juan Delgado, 22 pesos, jardín, portal, sala, saleta, dos cuartos, servicio completo, Habana 201, Bodega. Teléfono M-4269. La llave al lado.
A7 53799 31-5 En.

ALQUILO casa con jardín, portal, sala, dos cuartos, cocina, servicios modernos, patio, 23 pesos. Calle Lacret, entre Figueroa y Cortina. Informan al lado, letra I.
A7 53240 27-4 En.

SANTOS SUAREZ. Alquilo dos altos, Lacret 506 esquina Pasaje Este, dos cuadras tranvía. Sala, tres y cuatro cuartos, comedor, baño. Baratas. Otra bajos, portal, sala, dos cuartos, comedorcito y servicios. Llave Bodega. Informes: Lacret 121. Teléfono I-1551.
A7 53492 29-6 En.

SAN BERNARDINO No. 34

Bajos, compuestos de sala, saleta, tres habitaciones, baño intercalado, cocina y servicios de criados. Renta, $40. Informan en la misma.
A7 53601 29 ene 8

SE ALQUILA modernos altos, esquina, tres cuartos, sala, comedor, baño, calentador, pantry, closets, una cuadra tranvías, situación alta, calle Goicuría 24, esquina Luis Estevez.
A7 52812 18-3 En.

ALQUILO dos casitas: sala, cuarto, cocina servicios independientes, patio y luz a todas, horas, modernas y acabadas de pintar, a 15 pesos. Lacret 1, entre Cortina y Figueroa. Pasaje «Mercedes».
A7 53241 27-4 En.

SANTOS SUAREZ. Alquilo casa en la calle Línea esquina a Durege, frente a la casa Crusellas, sala, saleta, tres cuartos y servicios. Llaves en la Fonda. Informes: Sr. Chao, P-4791.
A7 53738 30-7 En.

SE ALQUILA el primer piso de San Benigno y Zapotes frente al Parque Sto. Suárez, tiene sala, saleta, comedor, tres cuartos, baño completo, cuarto criados y servicio, la llave en la Botica, precio $32.00. Informan M-4665.
A7 53791 30-7 En.

SANTOS Suárez 138 entre Paz y Gómez, casa moderna, portal, sala, 3 habitaciones, baño intercalado, comedor al fondo, cocina de gas y carbón, cuarto y servicios de criados. Precio reducido, teléfono I-5935.
A7 53900 31 enero 8

A-9 Guanabacoa y Cojímar

GUANABACOA. Alquilo casa, San Francisco 8, frente Escolapios, acabada reedificar, sala, saleta, seis cuartos, servicios completos, patio, árboles frutales. Precio: 17 pesos. Llave al lado. Teléfono M-6274.
A9 53268 27-4 En.

VEDADO. Calle Baños 281 entre 27 y 29. Se alquila un chalet moderno, tiene garage, jardín, portal, sala, tres habitaciones, hall; comedor, calentador y cocina gas, cuarto y servicio criada. La llave al lado, en el 279. Para más informes: Nueve número 6. Teléf. F-5438.
A9 53760 30-4 En.

A-12 Solicitud de Alquileres

EN INMEDIACIONES Galiano deseamos departamento amueblado para clase de inglés, tres noches semanales. Alquiler moderado, o se pagaría con enseñanza dos o tres familias. «Profesor», DIARIO DE LA MARINA.
A12 53859 31-2 En.

B-1 Casas-Apartamentos

EDIFICIO «AGUIAR», Industria 72 y medio, entre Animas y Trocadero. Modernos apartamentos de dos habitaciones y baño completo, luz, limpieza, teléfono, agua caliente y ascensor, día y noche. Precios módicos. Moralidad garantizada.
B1 51543 10-15 En.

APARTAMENTOS, Paula 12, modernas casitas independientes, sala, comedor, dos habitaciones, cocina, baño intercalado. Informan en la misma.
B1 52867 18-8 En.

«K» ESQUINA «21», Vedado, apartamentos con o sin muebles, sala, comedor, uno o dos dormitorios, etc. Desde $30.00. Avelino. F-4524.
B1 53095 26-10 En.

VEDADO. Alquilo apartamento moderno, independiente, alto, de esquina, dos grandes habitaciones, sala, servicios, azotea en 18 pesos. Calle 15 y 20. Informan en los bajos, Bodega.
B1 53068 26-3 En.

$23 a $28 apartamentos modernos; sala, cuarto, comedor, baño completo, calentador, cocina gas. Edificio Estilo Español. San Lázaro entre Hospital y Espada. La Botica, informa.
B1 53291 27-6 En.

8 y 19

VEDADO
F-6635
APARTAMENTOS DE LUJO
Frigidaire, teléfono, agua caliente, garage, restaurant.
B1 53147 26-14 En.

MANRIQUE ESQ. SAN LAZARO

Apartamentos modernos, tienen tres cuartos, sala, comedor, cuarto de criados con sus servicios; elevador día y noche. Pueden verse a todas horas. Informes en la misma. M-6589.
B1 53661 30-4 En.

EDIFICIO GOVEA. 13 entre 18 y 20. Vedado. Apartamentos de $16.00, $18.00, $20.00 y $30.00. Elevador día y noche. Bar, bodega y restaurant en la casa. Garage. Apartamentos amueblados, luz y gas, $40.00.
B1 007 1-8 En.

B-2 Locales y Naves

PARA ACADEMIA, consultoría, o negocio análogo, se alquila un espléndido local con equipo de Colegio moderno, luz, teléfono, y limpieza, desde las 6 de la tarde en adelante, Neptuno 199, altos, balcones a dos calles, por $20 al mes.
B2 53208 27-5 En.

JUSTIZ No. UNO

Casa de tres plantas con 600 metros cada planta, elevador grande, monta carga. Se admiten proposiciones. Informan: F-2134.
B2 53821 31-6 En.

O'REILLY 90

Gran local primera cuadra, con vidrieras y toldo, se admiten proposiciones. Informan: F-2134.
B2 53823 31-6 En.

REINA 28

Amplio local para casa de comercio, con dos habitaciones, bajos, cocina, comedor, se admiten proposiciones, se dá contrato. Informes: F-2134.
B2 53824 31-6 En.

EN $80

Alquilo el local de Aguiar y Chacón, para establecimiento, dueño, calle 11 esquina 10, número 41, teléfono F-1700.
B2 53895 31 ene 2

ALQUILO local para establecimiento con diez puertas a dos calles, en lo mejor y más céntrico de la ciudad, esquina Amistad y Barcelona, próximo Capitolio. Neptuno 113, informan.
B2 52447 16-6 En.

FACTORIA No. 36; planta baja, se alquila amplio local; propio para establecimiento. Informan en Suspiro 4; altos; de 11 a. m. en adelante.
B2 50632 5-10 En.

ALQUILERES

MURALLA 26, se alquila para almacén o comercio. Informan y llave en Lamparilla número 9; teléf. A-2950.
B2 53833 31-8 En.

NAVE

En lugar céntrico y propio para industria, se alquila una nave moderna con 600 metros cuadrados. Módico precio y buen contrato. Informes: Empedrado 37, altos. Teléfono: A-3975.
B2 53238 27-4 En.

GARAGE con su cuarto y luz, para una máquina, en $16.00. Calle 2 número 11, entre 13 y 15, Vedado. Teléfono F-5888.
B2 53664 30-2 En.

PARA COMERCIO, se alquila la casa Muralla número 67, con todos sus estantes. Informa el señor Fraga, Compostela y Muralla, (Café).
B2 53648 20-14 En.

COMERCIANTES e industriales. En Toyo, el mejor local de la Calzada Diez de Octubre 257, precio muy barato. La llave en la Tintorería. Teléfono F-5432.
B2 53639 30-4 En.

HABANA 68, alquilo en la planta baja una espaciosa sala a la calle, con puertas de cristal. También una habitación.
B2 53223 27-11 En.

SE ALQUILAN tres grandes y buenas naves, juntas o separadas, sobre 300, 400 y 500 metros C|u., libres de columnas. Precios, $60, $65 y $70. Muy propias para almacenes o industrias. Calle Clavel entre Arbol Seco y Pajarito, media cuadra antes de Infanta y línea de tranvías, las llaves en la bodega de Clavel y Pajarito, su dueño, Oficios número 16, teléfonos A-6567 y U-7198.
B2 53926 31-11 En.

GRAN LOCAL

Para comercio o industria, salón de 300 metros, preferencia para escritorio, servicios, tres gabinetes, precio rebajado, Avenida 10 de Octubre 156, llave, al fondo, informes, M-1803.
B2 53916 31 ene 3

SE ALQUILA nave 14 x 22 frente y ventilado fondo y casa con sala, cuarto, comedor, cocina y demás servicios, 40 pesos. Omoa 49 y 51, esquina Romay, una cuadra Monte. M-1836.
B2 53315 27-4 En.

EN AGUILA y Puerta Cerrada se alquila esquina para establecimiento, con armatoste, informan al lado, carbonería.
B2 53883 31 ene 4

SE ALQUILAN

Un espacioso local propio para establecimiento en la calle de Galiano número cien, entre San José y Barcelona. Dos casas de moderna construcción con sala, comedor, cuatro habitaciones con baño intercalado, cocina y cuarto y servicios de criados. Un magnífico apartamento de esquina, (primer piso), en Gervasio 88, esquina a Neptuno, con cuatro habitaciones, sala, comedor, baño intercalado, cocina y cuarto y servicios para criados. Informan: Bufete Morales y Solís, Manzana de Gómez 524-25. Teléfono A-9250.
E 5d. 1-5 En.

SE ALQUILA nave 500 metros, techos monolíticos y entrepiso. Trinidad 24, para industria, garage, etc. Llave en la misma. A-4358, M-6263. Alquiler: $40.
B2 0018 1-15 En.

SE ALQUILA, O'Reilly 29, esquina Habana, 600 metros, con salones altos, doble servicio, propia para cualquier establecimiento. Alquiler $200. La llave en la misma. Informes: A-4358, M-6263.
B2 0023 1-5 En.

SE ALQUILA barato para comercio o industria, un local en Acosta 95, próximo a Egido; puede verse de 8 a 12. Informan: A-3568.
B2 52611 17-7 En.

ALQUILO naves de todos tamaños en distintos puntos de la ciudad, para informes, Ramón Planiol, Desagüe 62, teléfono U-4985.
B2 52740 17-2 En.

LOCAL EN SUAREZ, 49

calle comercial, se alquila para comercio o industria. Tiene además habitación, baño, cocina, patio, muy barato. Teléfono M-7450.
B2 53057 26-3 En.

SANTA CLARA 37, alquila muy barata la planta baja, con 300 metros planos, propia para comercio o industria. Los altos, con nueve departamentos; tres de ellos con balcón a la calle. Teléfono X-1250.
B2 53474 29-2 En.

PARA BODEGA

Especialmente preparada para bodega, se alquila una esquina en espléndida barriada a muy bajo precio. Se ofrece buen contrato. Informes: Empedrado 35, altos. Teléfono A-3975.
B2 53236 27-4 En.

CON CHUCHO DE Ferrocarril se alquilan tres naves con 900 metros cuadrados de extensión y patio cercano anexo de 1,500 metros, situadas en Pajarito y Desagüe. Informa "La Vinatera" Arbol Seco y Peñalver.
B2 53218 27-3 En.

SE ALQUILA local pequeño propio para establecimiento u oficina en Obispo 31 1-2 bajos, recientemente construído. Fachada estilo Renacimiento Español. Alquiler muy reducido. Informan Teléfono F-1217.
B2 53761 30-5 En.

SE ALQUILA una nave en Animas 177 entre Oquendo y Soledad, propia para industria o garage, mide 400 metros. Informa: Luis González, teléfono U-1157.
B2 53578 29-4 En.

SE ALQUILA en Desagüe casi esquina a Infanta, una nave propia para industria, precio de situación. Informa: Luis González, U-1157.
B2 53577 29-4 En.

B-3 Departamentos

VEDADO

Quinta entre Cuatro y Seis, lo más fresco. Dos departamentos modernos, rebajados. Llave allí. Informes, Bufete Sánchez Fuentes. Teléfono A-2814.
B3 53164 26 ene 2

ALQUILO dos hermosos departamentos altos, Factoría y Puerta Cerrada, frente Terminal. Sala, gran cuarto, balcon calle, con luz, cocina, servicios. $17.00; $10.00.
B3 53239 27-2 En.

MONTE Y SAN JOAQUIN, altos, se alquila un departamento con vista a la calle, agua abundante. Informan: M-4747.
B3 53818 31-3 En.

BERNAZA 65 se alquilan varios departamentos y de distintos precios de $12 a $20, informa, la encargada en la misma.
B3 53338 27 ene 2

SE ALQUILAN, Merced 77, departamentos con servicios, sala, dos habitaciones, de 12 a 30 pesos, con luz, agua abundante.
B3 53301 27-4 En.

SE ALQUILA un departamento en Galiano esquina Trocadero, altos del Bar. Informes: Luis González, teléfono U-1157.
B3 53579 29-4 En.

ALQUILO departamento alto, fondo casa Jesús del Monte y Altarriba, entrada independiente por Altarriba, dos habitaciones, baño, cocina, amplios y frescos. $23.00. Llave e informes en la esquina.
B3 53695 30-3 En.

SAN BERNARDINO No. 34

Departamentos de tres piezas, baño y luz desde $8. Informan en la misma.
B3 53602 29 ene 8

GRAN EDIFICIO DE DEPARTAMENTOS PARA FAMILIAS

Calle 23 esquina a M. Vedado. El mejor situado de la Ciudad. Amplio, bellas vistas, aire, luz, elevadores, agua, garages. Visítelo antes de mudarse a otra parte. Precios de ocasión. Informa: Sr. Toyos, O-Reilly 11. Teléfono A-4623.
B3 53728 30-14 En.

ALQUILO en Gervasio 96, esquina a Neptuno, departamento para familias, desde 25 pesos en adelante. Informa en la misma el encargado.
B3 53107 26-5 En.

ALQUILERES

CUBA 4. Se alquilan hermosos y ventilados departamentos y habitaciones con vista a la calle Cuba. Gran terraza. Precios sumamente arreglados. Agua abundante. Luz toda la noche. Hay teléfono.
B3 53709 30-7 En.

SAN IGNACIO No. 25

Entre Lamparilla y Amargura, espaciosos departamentos para oficinas o familias, con lavabos y luz, desde 8 pesos, informa el encargado.
B3 53606 29 ene 13

DEPARTAMENTOS PARA FAMILIAS

Los mejores distribuidos de Cuba. Calle Paseo esquina a 25, Vedado. Confort, vistas espléndidas, elevadores, garage, Agua abundante. Tranvías al frente. Véalos y no tomará otros. Informa: Señor Gabriel, O-Reilly 11. Teléfono A-4623.
B3 53727 30-9 En.

SE ALQUILA un departamento con frente a la calle, con dos habitaciones, sala, comedor, baño completo, y cocina de gas, todo decorado, casa espléndida, Monte 74, segundo piso, entre Indio y San Nicolás. La llave en los altos. Informes: teléfono I-4604. Sr. García.
B3 53817 31-8 En.

DEPARTAMENTO en 16 pesos, en casa de buena presencia, compuesto de cuarto, comedor y sus servicios independientes, dos luces, llavín y teléfono, Reina 92, bajos.
B3 53875 31 ene 4

SE ALQUILA en Villegas 113, segundo piso, un amplio y hermoso departamento vista a la calle, con lavabo, casa de familia de moralidad, informan en la misma.
B3 53878 31 ene 3

EMPEDRADO y Compostela, primer piso, entrada por Compostela 32, departamento claro, ventilado, higiénico, balcones a la calle, familia de moralidad.
B3 53923 31 ene 3

EN EL "EDIFICIO ARCOS", calle F, entre 19 y 21, Vedado, se alquilan elegantes y cómodos departamentos con vista a la calle e interiores y los hay desde $14.00 hasta $40.00. Informan en el mismo el Conserje Sr. Fermín.
B3 53464 29-3 En.

B-4 Habitaciones

SE ALQUILAN espléndidas habitaciones y departamentos en el moderno edificio de Sol 85, con luz y agua, desde ocho hasta treinta pesos.
B4 51367 9-14 En.

EDIFICIO CATEDRAL; casa para familias honorables. Hay ascensor. Agua abundante. Habitaciones y departamentos muy frescos. Visitando este edificio ningún otro le gustará después. Empedrado No. 4.
B4 C6097 2-8 En.

PARRAGA 15, entre Santa Catalina y San Mariano, Víbora; se alquilan habitaciones desde $5.50. Informan: Bufete de Arellano. A-2118.
B4 51942 13-4 En.

A SEÑORAS solas o matrimonio sin niños, se alquila una habitación en casa de familia. Se piden referencias. Calle 6 número 24-A, entre 13 y 15, Vedado.
B4 53497 29-3 En.

PICOTA 60, entre Merced y Conde, se alquilan habitaciones altas y bajas a $7.00 y $8.00. Informan: Bufete de Arellano. A-2118.
B4 51943 13-4 En.

PAJARITO Y CLAVEL

Se alquilan habitaciones a precios de situación; teléfono U-1710.
B4 52062 13-18 En.

EN LA LOMA DEL PRINCIPE. Se alquilan cómodas habitaciones a 8, 10 y 12 pesos con luz. Carlos III y Zapata; pasan los tranvías por la puerta. Informan en la Bodega. Teléfono U-7094.
B4 52673 17-7 En.

EN JESUS PEREGRINO 12, se alquila una habitación independiente, moderna, con servicios completo y luz. Informan en la misma.
B4 53266 27-2 En.

MANRIQUE 129, altos, entre Reina y Salud, alquilo una o dos habitaciones a persona de estricta moralidad, casa moderna y ventilada.
B4 53331 27 enero 2

SE ALQUILA hermosa habitación alta, para hombres solos, casa de familia, Maloja 15, altos.
B4 53850 31-6 En.

CORTA FAMILIA alquila dos hermosas habitaciones altas, con su servicio, a señoras solas o matrimonio sin niños. Se piden referencias. Diez de Octubre 504.
B4 53806 31-3 En.

SE ALQUILA habitación amplia, con muebles o sin ellos. Entrada independiente; servicio sanitario. Calle Genios 16 y medio, entre Prado y Morro. Informes: Primer Piso.
B4 53819 31-3 En.

VIRTUDES 28, entre Aguila y Amistad, edificio moderno, fresco, tranquilo, se alquilan habitaciones con muebles, luz, baño, lavabo y ropa, a $20.00 mensuales. Telf. M-9392.
B4 53167 26 ene 5

MONTE 397. Habitaciones, departamentos, tres piezas, cocina, $10, $12, $15. Industria 115, habitaciones, balcón, $10, $12, $15. Sol 79, habitaciones, $7, $12; departamentos, $14, $13.
B4 53554 29-8 En.

PALACIO ABADIN. Cuba 86, casi esquina Teniente Rey. Edificio moderno, moral, tranquilo, habitaciones con lavabos, amueblados, ropa cama, servicios criados, luz, teléfono, baño caliente, desde $16. No cocinamos. A-5551.
B4 53743 30-7 En.

SAN RAFAEL 44 se alquila una habitación grande con balcón a la calle, se da comida, más informes en la misma.
B4 53787 30-2 En.

OBRAPIA 96-98, se alquilan habitaciones con balcón a la calle, de 5 x 6 metros y otras interiores con lavabo de agua corriente, luz toda noche, precios de situación. Para hombres solos o matrimonio solo. Informes, el portero.
B4 53789 30-9 En.

CALLE CRISTO No. 10, primer piso se alquila una habitación con muebles o sin ellos; casa particular; se pidan y se dan referencias.
B4 53646 30-3 En.

SE ALQUILA una habitación con toda asistencia en casa particular de extricta moralidad a señora o señorita, en Cárdenas 36. Llamen al A-0379.
B4 53690 30-2 En.

"CASA NEPTUNO"

Se alquilan hermosas habitaciones con servicios Neptuno 189, entre Gervasio y Belascoaín, Teleféfono U-6940.
B4 52919 24-23 En.

AGUIAR 92, entre Obispo y Obrapía, habitaciones: $7, $10, $15, departamentos para oficinas, $10, $15. Sol 79, habitaciones, departamentos, $6, $10, $15. Luz toda la noche.
B4 53553 29-8 En.

HABITACIONES baratas, $6, $10, $15. Departamentos, $15, $18. Sol 79, Industria 115, Monte 397, Aguiar 92, Obrapía 99. Luz toda la noche. Agua abundante.
B4 53555 29-8 En.

SE ALQUILA barata una habitación con luz, agua corriente y su patio independiente y otra alta con balcón a la calle, Zequeira 13 entre San Joaquín y Romay.
B4 53352 27-3 En.

HABITACIONES BARATAS

Calle Aguiar 57 frente al parque de San Juan de Dios y Cuba, 80; Cuba 120; Compostela 110; Aguacate 122; Manrique 163; Animas 129; Lagunas 85; Virtudes 140; Cerro 607; Vedado, calle J número 11, número 10, número 6.
B4 53928 31 ene 8

ALQUILERES

SE ALQUILAN dos habitaciones con vista a la calle, con asistencia o sin ella, en Teniente Rey 90, segundo piso, se prefieren caballeros o señoras que trabajen en la calle.
B4 53902 31 ene 3

SE ALQUILA una habitación con vista a la calle, con muebles o sin; y otra en la azotea, calle 11 esquina E, Vedado, alto de la bodega, F-5175.
B4 53872 31 ene 9

ALQUILA familia respetable dos amplias habitaciones, lavabo agua corriente, buenos baños, una con entrada independiente desde la calle, frente parque Maine, hotel Nacional, F-2277.
B4 53861 31 ene 2

EN HABANA 206, casi esquina a Merced, se alquilan habitaciones altas y bajas, vistosas y ventiladas, hay una con balcón a la calle, propia para matrimonio; tiene donde cocinar.
B4 0016 1-4 En.

INQUISIDOR 25

esquina Luz. Alquilamos habitaciones grandes, frescas y ventiladas, con balcón a la calle, de ocho a quince pesos. Informa el Encargado. Siempre tenemos agua.
B4 53650 30-4 En.

ZULUETA No. 32 FRENTE

Al Instituto, espaciosas y ventiladas habitaciones con luz desde $5 en adelante. Informa en la misma, encargado.
B4 53603 29 ene 8

SE ALQUILA una habitación en la calle N. entre 13 y 15, Vedado. Informa: Luis González, Teléf. U-1157
B4 53580 29-4 En.

EN ANGELES 22, primero, se alquila la hermosísima habitación para matrimonio u hombres solos, personas de moralidad, comida en casa si se desea. Se admiten abonados al comedor.
B4 53699 30-5 En.

SE ALQUILAN una o dos habitaciones muy ventiladas; matrimonio u hombres solos. San Miguel 78, altos.
B4 53733 30-3 En.

SE ALQUILA una habitación grande con vista a la calle, se da muy barata, casa de poca familia, Cuba y Obrapía, altos del café, entrada por Cuba.
B4 53907 31 ene 3

ALQUILO

Habitación espléndida con lavabos, agua corriente, baño completo, caliente, comida exquisita, precio equitativo, estricta moralidad, punto inmejorable. Galiano 90.
B4 53906 31 ene 2

HABITACION con sus servicios independientes en casa de buena presencia y mucho orden, en 15 pesos, luz toda la noche, teléfono, llavín, Reina 92, altos.
B4 53876 31 en 4

HABITACION amplia y fresca, una cuadra de Monte, Revillagigedo 23, altos, a matrimonio u hombres solos, precio barato, luz toda la noche, agua abundante.
B4 53874 31 enero 4

B-5 Casas de Huéspedes

EDIFICIO ARECES, Prado 36. En esta gran residencia para familias encontrará usted hermosas habitaciones bien amuebladas, baños completos, también tenemos dos pisos de apartamentos desde donde se divisa un panorama bellísimo; agua caliente, elevador día y noche, la casa equiparada con Frigidaire.
B5 52790 18-3 En.

HUESPEDES, Obrapía 99, una cuadra Parque, hermosas habitaciones, departamentos, baño, agua caliente a todas horas, muebles, atención, buen servicio, $18, $20, $25. Hombres solos. Matrimonios sin niños.
B5 53556 29-8 En.

H. CHICAGO

Casa de Huéspedes. Toda moralidad. Frente al Capitolio. Prado 117. Teléfono A-9009. Precios baratos. Excelente comida. Mucha limpieza. Amplias y frescas habitaciones, baños modernos, agua fría y caliente a todas horas. Especial para familias.
B5 53219 27-4 En.

«LA APLANADORA», Casa de Huéspedes. Reina 128, altos, entrada por Belascoaín. Se alquila un hermoso departamento con dos habitaciones y servicio privado, absoluta moralidad.
B5 53835 31-6 En.

LA IDEAL. Casa de Huéspedes. Se alquilan magníficas habitaciones, muy frescas, con todos los servicios, propia para matrimonios y para hombres solos, excelente comida a la española y criolla, precios económicos. Salud número 8, altos, esquina a Rayo. Teléfono A-6525.
B5 53746 30-5 En.

CASA de huéspedes, San Rafael 37. Nada mejor para vivir cómodo, céntrico y barato. Se ofrecen departamentos y habitaciones con baño privado, teléfono M-1793.
B5 53898 31 en 3

HUESPEDES, habitaciones con todo servicio o sin, agua caliente, balcón, teléfono, muchas comodidades, Reina 55.
B5 53867 31 ene 6

HUESPEDES, «La Matancera». Reina 88, esquina a Manrique. Habitaciones amuebladas, buena comida, con servicios sanitarios. Precios especiales para familia estable. A-0238.
B5 0035 1-8 En.

B-6 Hoteles

THE SAVOY

F y 15, Vedado. Teléfono F-6041
Situado en un lugar alto del Vedado con fácil y frecuente comunicación con la ciudad y repartos. Expuesto a la brisa, con la vista al mar, rodeado de jardines, iluminados de noche, y con 600 metros de hermosos portales. Tan amplio, que los huéspedes pueden aislarse o reunirse con sus amistades en los espaciosos salones, según deseen, ventaja que no le ofrece ninguna de las modernas casas de apartamentos donde se vive encerrado en sus habitaciones
Las habitaciones, lujosamente amuebladas, tienen ventilación directa, closets y baño particular, con agua fría y caliente a todas horas.
El comedor de THE SAVOY es uno de los más hermosos y frescos de la Habana; las comidas son seleccionadas e incomparablemente preparadas; el servicio, en mesas separadas para cada familia, activo y competente.
PRECIOS MAS ECONOMICOS QUE NINGUN HOTEL DE LA MISMA CATEGORIA EN LA HABANA Y EL VEDADO, INCLUYENDO TRES EXCELENTES COMIDAS DIARIAS
Abril a Diciembre, 1930

Personas	Día	Semana	Mes.
1: desde	$3.35	$18.20	$65.00
: "	$6.00	$33.60	$120.00

E2491 indf. 1 Dic.

HOTEL MODERNO

El más céntrico, situado frente a la Cuban Telephone y a media cuadra de la Fraternidad, Todas las habitaciones con servicios privados Comida excelente, española y criolla. Tenemos habitaciones especiales para lunas de miel. Precios, de los más baratos que se conocen. $70 por matrimonio. Fernández.
B6 51960 13-5 En.

HOTEL Las Villas, Prado 119, frente al Capitolio, habitaciones para matrimonio desde $50 con comida, desayuno y demás servicios, para hombres solos desde $25. Buena comida. Baños modernos. Telf. M-5467.
B6 53572 29 ene 6

HOTEL ANDINO

UNICO EN SU CLASE
Edificio lujoso, alto, céntrico, fresco y saludable. Apartamentos y habitaciones con baño privado. Todos tienen balcones. Lindísimo panorama. Exquisita comida y servicio excelente. Hotel honorable y tranquilo inmejorable para familias. Hablamos francés e inglés. Ascensor. Garage. San Lázaro 490 esquina a M
B6 51262 8-18 En.

HOTEL LINDBERHG

Animas 58, frescas y ventiladas habitaciones; agua fría y caliente; servicio privado; higiene y moralidad; desde 15 a 35 pesos. English Spoken.
B6 52620 17-22 En.

ALQUILERES

HOTEL CAMPOAMOR

COMPOSTELA 106
Desea habitación grande, bien amueblada, ventilada, bien pintada, juegos de meple, mesas de luz y agua, mesa de comer, sillones y sillas, coqueta, todo del mismo tono, baño agua caliente y todo servicio luz y limpieza ropas y tantas otras comodidades a precios desde 20 a 30, fíjese en estos precios. Exíjense referencias.
B6 C6130 15-20 En.

HOTEL BILBAO

de Julio Gutiérrez, antiguo propietario del Palacio de la Mortera. Prado y Neptuno, amplias y ventiladas habitaciones a Prado y Neptuno, San Miguel y Consulado, agua fría y caliente, elevador permanente, situación céntrica, a media cuadra del Parque Central. Precios económicos, moralidad absoluta, cocina española y criolla. Se admiten abonados al comedor. Jueves, bacalao a la vizcaína; domingo, olla española. Neptuno 5, teléfono A-9041.
B6 53288 27-4 En.

¡IMPORTANTE!

Hotel París, hoy Finca Liborio, Zulueta 85 Se dá habitación y comida por 50 pesos al mes. Se alquila un local propio para Tintorería, pues la hubo muchos años. Zulueta 85, en la Carpeta del Hotel. Se venden ostiones a 10 centavos docena.
B6 53730 30-5 En.

HOTEL IDEAL ROOM

FRENTE AL CAPITOLIO
Prado 93 B, por Pasaje. Desea habitación grande, bien amueblada, ventilada, pintada juegos de meple, cama, escaparate, chifonier, mesa de luz y agua, mesa grande de comer, sillones y sillas, coqueta, todo del mismo tono, baño agua caliente y todo servicio, luz limpieza, ropas y tantas otras comodidades. Comida para matrimonio 30; los pagos de la comida usted puede hacerlos diarios; esto prueba que la comida es buena. Precios de habitaciones desde 15 a 35. Fíjese en estos precios. Hay habitaciones con comida para hombres. 30. Exíjense referencias.
B6 C6131 15-20 En.

GRAN HOTEL COLON

Villegas 110, cinco pisos, elevador a todas horas, habitaciones amplias y frescas y bien amuebladas con servicio privado de $20 a $40 por mes; por día $1 y $2. Gran restaurant con precios económicos. Teléfono M-6674.
B6 49474 30-5 En.

HOTEL Pan América. El más céntrico, amplias habitaciones con baño, con elegantes muebles, frente S. Rafael, Consulado y San José, frente al Capitolio, espléndido servicio de comidas, variado diariamente, y a pedir por lista, precios para familias estables sumamente rebajados. Consulado 146.
B6 53873 31 ene 5

ARRENDAMIENTOS

SE ARRIENDA la finca «La Luisa» conocida por Piedra Gorda, cerca de San Pedro (Guatao), está en la carretera y tiene cuatro caballerías; una buena casa; dos pozos inagotables, buena agua; dedicada a potrero; siete u ocho años; está perfectamente abonada; tiene callejones por los tres costados. Informan: General Lee 21 Marianao.
W 52480 16-6 En.

TOMO EN ARRENDAMIENTO

casas de inquilinato en la Habana. Informes: San Rafael y Oquendo, café, de dos a 5. Alvarez y Suárez.
W 52606 16-2 En.

SE SOLICITAN

S-1 Criadas y Criados

SOLICITAMOS sirvientasa. Si desea tener una casa que la proteja cuando está sin colocación hágase nuestra asociada y nosotros la ayudaremos. Gervasio 126, Sociedad de Sirvientasa.
S1 53892 31 ene 2

SE SOLICITA una joven para la limpieza que duerma en la colocación, sueldo, $12. Prado 18, altos.
S1 53894 31 enero 3

S-8 Lavanderas

MUCHACHA blanca, se necesita en Peña Pobre 3, primer piso, para lavar ropita de dos niños y otros quehaceres; duerma en la colocación; sueldo, 10 pesos.
S8 53849 31-3 En.

S-10 Oficinistas

SE SOLICITA taquígrafa en español con conocimientos de inglés. Diríjase al apartado 2055 dando referencias y sueldo que desea ganar.
S10 53662 30-2 En.

S-11 Agentes y Socios

SE SOLICITA un socio con $2,000.00 para un negocio, patentizado, comercial y familiar, de gran novedad y muy necesario. Para informes: en Reina núm. 12, altos, de 9 a 10 a. m. y de 1 a 3 p. m. Inventor.
S11 53702 30-2 En.

S-12 Solicitudes Varias

HOMBRE O MUJER, pida gratis nuestro libro describiendo 40 oportunidades para ganar dinero sin capital. Nuevas ideas, planes originales. Universal Service, 203 West 112 St. Dept. D., New York City.
S12 48861 27-2 En.

FACILITAMOS trabajo en casa; Habana e interior; señoras y señores escriban inmediatamente Partida Publishing Co., 1723 Mestina, Corpus Christi; Texas; E. U. de A.
S12 50708 5-11 En.

SEÑORA ESPAÑOLA desea un matrimonio para darle comida y habitación, buena comida y barata. Casa nueva, señora honrada. Para informar: Empedrado 31, bajos.
S12 53741 30-2 En.

SE SOLICITA señora o señorita para ocupación seria y bien retribuída como mínimo ganará $1.20 diario. Oficios 17 de 1 a 3 exclusivamente.
S12 53749 30-14 En.

SEÑORITAS, se solicitan, para ocupar dos plazas de nurses, presentarse Consultorio del Doctor Rosati, O-Reilly número 112, de 10 a. m. a 12. Preguntar por el Doctor Hernández.
S12 53755 30-4 En.

SE OFRECEN

O-1 Criadas y Criados

SE DESEA colocar un joven español de criado de manos o ayudante de chauffeur, plancha ropa de caballeros, con magníficas referencias de las casas que ha servido. Informes: A-4652
O1 53458 29-2 En.

SE OFRECE un buen criado para casa de moralidad y entiende el servicio de mesa; tiene buenas referencias. Informan: Teléfono A-4126.
O1 53841 31-2 En.

SE DESEA colocar una joven española para criada de manos. Tiene familia que la represente. Informan: Teléfono A-8757.
O1 53857 31-3 En.

SE DESEA colocar un joven de criado de manos o de portero; es honrado y trabajador. Teléfono A-4392.
O1 53813 31-3 En.

SE OFRECE joven española para criada de cuartos y coser o de manejadora; sabe coser bien; tiene buenas referencias. San Nicolás 15, Teléfono A-6923.
O1 53722 30-2 En.

SE OFRECEN

UNA JOVEN española desea colocarse de criada de cuartos; sabe lavar y planchar ropas finas y también sabe planchar ropa de caballero; tiene referencias; cinco años en una casa y cuatro en otra; tiene quien la recomiende. Teléfono F-4187.
O1 53522 29-2 En.

SE DESEA colocar un joven español para criado de casa particular; práctico en servicios de mesa; con referencias de las casas que trabajó. Informes: F-5291. Pregunte por Castor.
O1 53457 29-2 En.

SE OFRECE criada de manos española, sabe lavar y planchar, le gustan los niños; tiene buenas referencias; no le importa ir a los repartos. Teléfono A 3343.
O1 53706 30-2 En.

SE DESEA colocar una joven española para criada de manos y ayudar a la cocina; lleva poco tiempo en el país. Informan: teléfono U-4555.
O1 53705 30-2 En.

SE DESEA colocar una muchacha española para cuartos, zurce bien o para comedor, tiene referencias. Teléfono U-3819.
O1 53774 30-2 En.

JOVEN español desea colocarse de sirviente en casa particular sirvo la mesa a la rusa, tengo referencias de las casas más distinguidas de la Habana. No tiene pretensiones. Informan teléfono U-7027. Pregunten por A. García.
O1 53771 30-2 En.

DESEA colocarse una española de mediana edad de criada de mano o manejadora. También sabe cocinar. No tiene primos. Informan teléfono A-3035.
O1 53683 30-2 En.

DESEA colocarse joven española criada mano o cuartos, tiene referencias. Informan Tel. U-8580.
O1 53716 30-2 En.

JOVEN español desea colocarse mozo comedor o ayuda de cámara, habiendo servido en la Embajada de España en Italia y varias casas más en Madrid. Buenos informes. Reina 121, teléfono M-4658.
O1 53647 30-2 En.

DESEA colocarse joven española de criada de mano o manejadora. Es muy formal. Tiene referencias. Informan Real 69. Puentes Grandes. Tel. FO-1072.
O1 53790 30-2 En.

SE OFRECE un buen criado de servicio fino de comedor y ayuda de cámara acostumbrado al servicio de buenas casas con referencias de las mismas, español y de mediana edad. Informan teléfono A-3091.
O1 53785 30-2 En.

DESEA colocarse una criada de color para criada o para manejadora, tiene buenas referencias. Informan, Escobar número 159 entre Estrella y Maloja.
O1 53612 29 en 2

SE DESEA colocar un muchacho español de criado de mano, lo mismo se coloca en finca porque le gustan mucho los animales, entiende de carpintero y de albañil, y un poco de electricista, tiene referencias de la casa que estuvo 5 años, familia muy conocida, Jesús del Monte 346, teléfono I-3765.
O1 53889 31 ene 2

SE OFRECE joven español con buenas referencias, desea trabajar en casa particular o comercio, sabe servir a la rusa y entiende de jardín, teléfono F-2494.
O1 53855 31 ene 2

DESEA colocarse un hombre español, de criado o de portero, honrado y trabajador, habiendo servido en casas de muy buenas familias en esta ciudad. Informes inmejorables, dirección, calle Tercera número 467, esquina a 10, Vedado, teléfono F-2116.
O1 53860 31 ene 4

SE OFRECE cocinera peninsular de mediana edad, muy limpia, sabe variar, buenas referencias, no duerme en la colocación. Informan, M-3431.
O2 53866 31 ene 3

DESEA colocarse joven española de criada de mano o manejadora, cocina y limpia si es corta familia, tiene referencias. Informan en teléfono X-1041.
O1 53879 31 ene 2

UN JOVEN japonés con buenas referencias desea colocación de criado de mano, sabe servir a la rusa, teléfono A-9814.
O1 53930 31 ene 4

DESEA colocarse señora joven, española, para todo el servicio de corta familia, es sola y trabajadora, teléfono F-6261.
O1 53929 31 ene 2

SE DESEA colocar un joven de criado de mano que sabe planchar de señora, que de caballero, sirve la mesa en todas las formas, tiene referencias, teléfono A-5594.
O1 53927 31 ene 2

SE DESEA colocar una muchacha española de mediana edad para criada de comedor o cocinar y ayudar a la limpieza, tiene referencias, informan, X-2387.
O1 53807 31 enero 2

SE OFRECE un criado de mano para casa particular, tiene informes de familias muy conocidas en la Habana, es serio y sabe trabajar, M-5264.
O1 53816 31 ene 2

JOVEN española desea colocarse de criada de mano, buenas referencias, calle 19 número 513.
O1 53853 31 ene 2

SE OFRECE criado de manos, acostumbrado a todo esmerado servicio sin pretensiones, con referencias de buenas casas conocidas; va a cualquier punto. Teléfono A-4792. Tintorería.
O1 0026 1-3 En.

DESEA colocarse una buena criada de manos española o para cuartos; sabe coser y tiene referencias de buenas casas. Teléfono A-4792.
O1 0042 1-3 En.

SE OFRECE criado de mano, español, acostumbrado al servicio fino de familias conocidas, con referencias de las mismas, sale al interior si es preciso. Informan teléfono F-6146.
O1 53891 31 ene 2

SE DESEA colocar una muchacha española, lo mismo para cuartos o para comedor, o para todo si es corta familia, entiende de todo, ha trabajado en las casas más finas de la Habana y tiene referencias de todas, vive Cerro, calle Piñera entre la Calzada y Santa Catalina, letra F, teléfono M-6469.
O1 53920 31 ene 3

JOVENCITA de color se ofrece para limpieza por horas, sabe cumplir con su obligación, teléfono A-4169.
O1 53903 31 ene 3

SE DESEA colocar una joven española de criada de mano o de cuartos, es seria y trabajadora, desea casa de moralidad, tiene referencias, informan en el teléfono U-6825.
O1 53924 31 ene 2

SE DESEA colocar joven española de confianza para quehaceres de matrimonio o corta familia de moralidad, recomendaciones de última casa que trabajó, teléfono A-2524.
O1 53925 31 ene 2

SE DESEA colocar un criado para segundo o portero o de sereno, no tiene pretensiones, tiene referencias, no le importa ir a los repartos, llame M-5394.
O1 53910 31 ene 3

SE DESEA colocar una joven española para limpiar y entiende un poco de cocina, duerme en la colocación, teléfono I-7318.
O1 53914 31 ene 2

SE DESEA colocar una muchacha española para criada de mano o manejadora, tiene referencias, teléfono M-5569.
O1 53911 31 ene 2

O-2 Cocineras y Cocineros

SEÑORA DE COLOR, panameña, hablando inglés y español se ofrece solamente para cocinar, sabe criolla y americana. Sabe hacer panqués, pasteles y toda clase de dulces. Duerme fuera. Informes: teléfono FO-1549. Catalina
O2 53262 27-2 En.

COCINERO DEL PAIS, se ofrece, entiende de repostería y tiene referencias. Informan: F. 202, entre 21 y 23.
O2 53856 31-2 En.

SE DESEA colocar un joven cocinero de color, sabe de repostería y lunch, con referencias de casa de comercio. Informes: Florida 30, teléfono M-3065 y M-5112.
O2 53433 29-5 En.

SE OFRECEN

DESEA colocarse una buena cocinera española, cocina a la española y criolla y sabe de repostería y tiene buenas referencias. A-3429.
O2 53815 29-3 En.

SE DESEA colocar una señora española, sabe cocinar a la criolla y a la española; es muy limpia y sabe de repostería. Teléfono: M-4132.
O2 53644 30-2 En.

SE DESEA colocar un cocinero asiático en casa particular o comercio, sabe cocinar bien. Informan: Dragones 37-A, Teléfono A-6265.
O2 53688 30-2 En.

JOVEN chino cocinero repostero, con referencias; sabe cocinar bien y cumplir con su obligación; lleva tiempo en el país. Informan: Reina 119; teléfonos M-5010, M-4469. Antonio.
O2 53694 30-2 En.

SE DESEA colocar buena cocinera de mediana edad; lleva tiempo en el país; duerme en el acomodo; tiene buenas referencias; Teléfono I-6186.
O2 53731 30-2 En.

DESEA colocarse superior cocinera en general, española, muy práctica en platos finos y toda clase de comidas, criolla, española y francesa, inmejorables referencias, desea corto familia, duerme o no en la colocación, teléfono U-6326.
O2 53399 28-2 En.

SE DESEA colocar una señora española, cocinera repostera; duerme en la colocación. Tiene buenas referencias. Teléfono F-4074.
O2 53742 30-2 En.

SE OFRECE una cocinera española, para casa particular o de comercio; tiene buenas referencias; entiende de repostería; teléfono A-6753. Solo para cocina.
O2 53747 30-2 En.

SE OFRECE un cocinero de color, inglés, para casa americana o cubana, tiene buenas referencias. Informan: FO-2604.
O2 53830 31-5 En.

ASIATICO cocinero y repostero para colocarse en casa particular o comercio, cocina a la criolla, española y francesa, es muy limpio. Informan: San José 36. Teléfono M-4531. Pregunte por Guillermo Wong.
O2 53810 31-3 En.

UNA MUCHACHA española desea colocarse para cocinar o limpiar o criada de mano, tiene referencias. Teléfono I-5719.
O2 53692 30-2 En.

DESEA colocarse un cocinero blanco de mediana edad, para casa particular o almacén o barra. Tiene buenas referencias. Teléfono U-7031. Pregunte por García.
O2 53800 31-3 En.

COCINERA española mediana edad, ágil y trabajadora, desea colocarse con buena familia, sabe de repostería, no le importa hacer algo de limpieza siendo poca familia. No duerme en la colocación, informan teléfono M-5739.
O2 53782 30-2 En.

SE OFRECE cocinero español, sin familia, trabajó en las mejores casas de la Habana, agradable sazón, repostería y pastelería, limpio, sale al campo, M-4205, Sitios 99.
O2 53871 31 ene 2

SE DESEA colocar una señora española de mediana edad para cocinar y ayudar a la limpieza, teléfono I-7638, Bodega.
O2 53868 31 ene 2

DESEA colocarse de cocinera una de color, de mediana edad, calle Angeles 48. M-4359 y M-5012.
O2 53840 31 enero 2

SE DESEA colocar una buena cocinera o establecimiento o casa particular, sabe bien su oficio y tiene buenas referencias, informan, Telf. A-3550.
O2 53845 31 ene 3

SE DESEA colocar un cocinero de color, muy limpio, para casa o comercio, sabe muy bien su oficio; tiene buenas ferencias; teléfono F-1015.
O2 0032 1-3 En.

COCINERA inglesa desea colocarse en casa buena; sabe hacer dulces; trabajar general; seria y formal. Referencias. Estela. Teléfono A-9222. Llame de 9 a 12 y 3 a 5 de la tarde.
O2 0013 1-3 En.

SE OFRECE señora del país, que sabe cocinar bien y limpiar mejor; es saludable y limpia; duerme o no duerme en la colocación y tiene referencias. A-8066.
O2 0036 1-3 En.

DESEA colocarse una joven de color y una señora joven de color para cocinar y limpiar; duermen en la colocación y tienen referencias; son fuertes y saludables. M-5241.
O2 0037 1-3 En.

DESEA colocarse una española de mediana edad, para cocinar o limpiar. Teléfono U-4546. Tiene referencias.
O2 0034 1-3 En.

DOS MUCHACHAS españolas desean colocarse una para cocinar y limpiar y la otra para criada de mano, tienen referencias, llevan tiempo en el país. Informan F-6227.
O2 53781 30-2 En.

O-3 Manejadoras

SE DESEA colocar una joven española de manejadora, no criada de manos; tiene referencias. Informan: teléfono F-6154, Bodega.
O3 53858 31-4 En.

UNA JOVEN española desea colocarse de manejadora o criada de mano, sabe coser bien y cocinar, tiene buenas referencias. Informan, I-5334.
O3 53905 31 ene 2

O-4 Crianderas

DESEA colocarse una joven de criandera, tiene certificado, no le importa ir al interior, teléfono X-2510.
O4 53921 31 ene 2

O-5 Jardineros

JARDINERO. Si usted necesita un jardinero español, sin pretensiones, para arreglar bien su jardín, llame al teléfono U-1278.
O5 53649 30-4 En.

O-6 Choferes

CHAUFFEUR español, desea colocarse en casa particular; tiene referencias de las casas donde trabajó largo tiempo particulares y del Gobierno. F-4443 y F-5797.
O6 53736 30-2 En.

CHAUFFEUR-MECANICO, desea colocarse sin pretensiones, en casa particular o de comercio. Experto en mecánica y electricidad. Tiene referencia. Ciudad o Campo. Teléf. I-7575.
O6 53645 30-2 En.

SE DESEA colocar un joven español para chauffeur, para casa de comercio o casa particular. Dirección: 2 y H. Teléfono F-1572.
O6 53643 30-2 En.

UN CHAUFFEUR español, desea colocarse; tiene referencias de donde trabajo tres años y medio. Teléfono I-5719.
O6 53691 30-2 En.

DESEA colocarse chauffeur español, experto en toda clase de máquinas y mecánica, sin pretensiones, y con recomendación de buenas casas particulares. Teléfono A-4792.
O6 0027 1-3 En.

CHAUFFEUR mecánico, desea casa formal para trabajar, razón, teléfonos FO 2726 o F-6182.
O6 0025 1-5 En.

O-10 Oficinistas

TENEDOR DE LIBROS, competente, se ofrece fijo o por horas a fábrica o almacén; alta práctica, conocimiento inglés; superiores referencias. Damas 12. A-9621.
O10 53459 29-8 En.

JOVEN MECANOGRAFO al tacto, con conocimientos de contabilidad y oficina en general, desea empleo fijo o por horas. Inmejorables referencias de donde ha trabajado. F-2241.
O10 53463 29-2 En.

CONTADOR, corresponsal inglés-español, familiarizado con el comercio y sus impuestos, veinte años experiencia, referencias inmejorables, dirigirse apartado 1081.
O10 53884 31 ene 10

O-12 Ofertas Varias

HOMBRE JOVEN desea encontrar trabajo; entiende de mecánica, electricidad y carpintería; tiene herramientas; sin pretensiones; teléfono A-2318. Ramón Freire.
O12 53132 26 3 En.

M.E.C.D. 2016

SE OFRECEN

SE OFRECE un español de mediana edad, para portero o sereno, camarero y para limpiar oficinas, sabe de albañil y pintor; tiene referencias de donde ha trabajado. Informes: teléfono M-4530.
O12 53735 30-2 En.

SE DESEA colocar un matrimonio sin hijos, español, él es albañil y pintor; sin pretensiones. Informan: teléfono M-5741. Señor Francisco Parada, o Cuba 80.
O12 53843-43 31-4 En.

DOS JOVENES cubanas nacidas en los E. U. desean colocarse como Profesoras residentes de inglés, para niños. Dispuestas atender quehaceres casa también. Costura y cocina. U-2031.
O12 53803 30-15 En.

DESEAN colocarse dos jóvenes inglesas con corta familia o matrimonio, una de color, para manejadora o criada de mano, la otra, mulata, para todos los quehaceres de la casa o por horas. Informan, teléfono M-5759, Sarah, Vives 115.
O12 53886 31 ene 3

SE OFRECE muchacho de 16 años para trabajar en comercio. O-Reilly 77, teléfono A-5705.
O12 0033 1-4 En.

AGENCIAS DE COLOCACIONES

LA MATANCERA

A-7740. Sirve rápidamente cocineras, criadas, toda clase de servidumbre y empleados de ambos sexos con referencias. Calle Sol 103, servicio permanente a todas horas.
X 51860 12-21 En.

MONTALVO, la conocida Agencia de Colocaciones, ofrece a usted buenos sirvientes con magníficas referencias. Calle 17, esq. a F. F-4427. Vedado. Tenemos costureras que pueden hacer algunas limpiezas.
X C6090 29-4 En.

AGENCIA, «Primera de Aguiar», F. V. Aguilera, 58. Teléfono A-3090. La única que puede ofrecer excelente personal de todos los giros y clases y para cualquier punto de la Isla. Alonso.
X 53723 30-8 En.

AGENCIA VILLAVERDE, O-Reilly 13. Teléfono A-2348. Esta antigua y acreditada agencia ofrece con aptitud y garantía: dependientes, camareros, cocineros, criados, sirvientes y toda clase de personal necesario al momento.
X 0015 1-10 En.

SE COMPRAN

C-1 Casas

COMPRO ESQUINA O CASA
en la Habana, de 15 a 20 mil pesos; doy en parte de pago una esquinita moderna en el Cerro y el resto en efectivo. Informes: San Rafael y Oquendo, Alvarez y Suárez.
C- 52605 16-2 En.

COMPRO CASA para renta, pagando con terrenos en el Vedado, pegado a G. Informa su dueño. Noriega, Quinta 48, entre D y Baños, (altos), Vedado.
C1 53659 30-9 En.

SE DESEA comprar casa moderna de $1,500 a $2,000 en la Habana o sus repartos. Trato directo: F-4272.
C1 53757 30-2 En.

C-12 Objetos Varios

SE COMPRAN libros usados. No se moleste en traerlos. Llame al teléfono I-3062.
C12 53652 30 6 En.

SE VENDEN

V-1 Casas

SE VENDE casa en Santa Catalina número 37, Víbora, sala, saleta, tres cuartos, comedor al fondo, servicios y servicios de criados, patio y traspatio. Trato directo, se dá muy barata. Para más informes: Reina número 102. Teléfono M-1629.
V1 53585 29-8 En.

VEDADO. OPORTUNIDADES
Cerca Hotel Nacional, vende magnífica casa dos plantas, renta $200. Precio, $36,000.

Calle 17, sombra, dos casas de una planta, buena renta, precio: $25,000 pesos las dos.

CASAS DE POCO PRECIO
Calle 15, cerca Paseo, $16,500. En Calzada, sombra, en $11,000. Otra cerca del Maine con dos plantas, en $20,000. Calle 4 cerca de 23, $12,000. Informa, G. del Monte, Habana 82. A-2474.
V1 53584 29-5 En.

MAGNIFICA oportunidad. En Chávez 23 vendo media cuadra de la iglesia de Reina y media de Belascoaín, dos plantas de cantería, ocho habitaciones bajas, 3 altas, al fondo, independientes de las 4 casas, 13 de frente, 35 fondo, 479 metros, por la mitad de su valor. $35,000. No corredores. Su dueño, Telf. I-5622.
V1 52704 17-7 En.

GANGA, CASA ESQUINA EN SANTOS SUAREZ, $3,900
Se vende la esquina de San Bernardino y San Benigno, con portal corrido por sus dos calles, sala, tres habitaciones, cocina, baño y patio, fabricación sólida, toda de citarón y techos de azotea. Señor Mier, F-1942.
V1 53187 26 ene 5

REPARTO MENDOZA. Venta de la casa «Villa Mía», Luis Estevez 130, entre D'Estrampes y Figueroa. Jardín, portal, sala, saleta, cuatro cuartos, baño, comedor, cuarto y servicio de criados, cocina, patio y traspatio, con árboles frutales, citarón, techos monolíticos, carpintería de cedro. Su dueño en la misma, de 10 a 6. Tomar el tranvía de Santos Suárez. Precio, urge venta.
V1 53854 31-3 En.

AVISO
Por crédito de las cajas de ahorros, Banco Comercio o Córdoba, vendo esquina preparada para altos y con establecimiento. Parte en hipoteca, también vendo un solar en la misma forma. Informa. García, Reina número 5, café, M-4675.
V1 53560 29-3 En.

CAMBIO CASAS NUEVAS
por casas viejas; solares o también por finquitas cerca de la Habana. Trato directo. Teléfono X-1717.
V1 53752 30-4 En.

VENDO casa, 20 mil pesos, tres plantas, buena construcción, buen punto comercial. Trato directo. Informan: Luz 40.
V1 53829 31-5 En.

SE VENDEN

BARRIO SAN LAZARO
Vendo grupo de cuatro casitas modernas, de dos plantas, una cuadra del Malecón. Rentan 242 pesos. Dan el 12 por 100. Informes: Neptuno 208 U-1802.
V1 53739 30-14 En.

VENDO muy baratas dos casas con sala, comedor, dos habitaciones, baño completo, Villanueva entre Santa Felicia y Santa Ana. No corredores. Luyanó 70 (carnicería). Informa el dueño.
V1 53809 30 enero 8

V-2 Solares

¡MAGNIFICA OPORTUNIDAD! EN 23, VEDADO
Le vendo de $10 a $13 vara, la medida que usted solicite. También en las calles 20, 21, 22, 24 y 26, con grandes facilidades de pago. Informa, su dueño: Dr. Aranda y M. Sañudo. Mercaderes 9, Dpto. 3, de 10 a 12 a. m. Teléfono M-6173
E2478 Indf. 1 Dic.

VENDO magnífico solar sombra, brisa, 10 x 43. San Bernardino, a una cuadra de Jesús del Monte, a $3.75 metro. Informan, Mercado Unico, cantina El Montañés, altos, José Puente.
V2 52168 14-4 En.

VENDO UN GRAN SOLAR en el Vedado, muy barato y buen punto, y una nave en punto comercial, primer oferta. Teléfono A-7750.
V2 53461 29-2 En.

SE VENDEN lindos solares en el reparto Kohly. Vedado. Calle 30, 31, 32, 33, 34, 35 Teléfono F-1439.
V2 53764 30-6 En.

V-3 Fincas Rústicas

OPORTUNIDAD. Finca una caballería tierra primera clase, pozo inagotable, con su regadío por toda la finca, casa vivienda amueblada, otra para encargado, graneros, gran cría de aves, otra de cerdos, bueyes, vacas, caballos, arboleda vieja y nueva en producción, algunas siembras de frutos menores, implementos agrícolas etc. Teléfono F-5888. Juan M. Fernández, Vereda Nueva.
V3 53663 30-2 En.

EDIFICIO «HERRERA», L. entre 21 y 23, Vedado. Se alquilan modernos y espléndidos departamentos. Precios reducidos. Informa el portero.
B3 53811 31-10 En.

V-4 Establecimientos

SE VENDE una bodega, sola en esquina. Para informes, al teléfono F-6204.
V4 51847 12-3 En.

SE VENDE. En el edificio Govea, 13 entre 18 y 20, Vedado. Bar, bodega y restaurant, facilidades de pago a persona solvente. Informes en la misma.
V4 006 1-8 En.

GRAN vidriera tabacos, quincalla, billetes, vendo por enfermedad, buen contrato, fácil pago. Informan, Muralla 103, segundo piso, de 7 a 8 y de 12 a 2. S. Lizondo.
V4 52079 13-3 En.

VENDO café sin competencia por tener en sus esquinas tres grandes industrias; café sólido; a toda prueba. Precio 7.000 pesos; mitad de contado; puede estar a prueba 15 días. Cuenya. Dragones y Galiano, café.
V4 52593 16-3 En.

TINTOREROS, aprovechen oportunidad. Vendo una tintorería por el valor neto de la maquinaria, sin contar el gran número de clientes que cuenta, sólo se vende porque su dueño no puede atenderla. Informan, teléfono X-1074.
V4 52361 15-5 En.

¡BODEGUEROS! Se vende una buena bodega bien surtida, poco alquiler, en Bella Vista y Calzada de Guanabacoa, kilómetro 6, a la entrada de la calle, a la izquierda. Hay varias industrias. Vea al dueño.
V4 53049 26-2 En.

GRAN NEGOCIO. Vendo gran garage, estructura de acero, sin columnas, capacidad para 90 máquinas, moderna venta de gasolina y accesorios, fabricado especialmente para garage. Morro 7, M. Dono.
V4 53126 26-25 En.

CANTINA DE BEBIDAS $1.000
La vendo para embarcarme; vale el triple. Alquiler 30 pesos. No paga patentes ni contribución, ni luz. Deja 200 pesos libres. Informes: Alvarez y Suárez, Cerro 535 o San Rafael y Oquendo, Café.
V4 53750 30-4 En.

SE VENDE casa de huéspedes situada a media cuadra de Prado. Es un buen negocio. Informes, bodega El Agua Fría. Plaza del Polvorín.
V4 53756 30-2 En.

OPORTUNIDAD: Farmacia en barrio rico, se vende muy barata; solo la mitad en efectivo y el resto en plazos muy cómodos. También se arrienda. Informan (no por teléfono) Aldaya y Bofil. Droguería Sarrá.
V 53825 31-7 En.

HERMOSISIMA casa de huéspedes, doble línea de tranvías, toda alquilada sumamente barata, no entiendo el negocio, véame si está interesado en buen negocio. Véame. Informa, Paulino Fernández, Belascoaín y Carlos Tercero, café, Celada, de 2 a 5.
V4 53170 26 ene 3

VENDO O CAMBIO
Bodega en la Habana, sola, en esquina, cerca del Parque Central. $5,500 existencias. Vende 100 pesos diarios; se cambia por propiedad y se da vuelto en efectivo si es necesario. Informes: San Rafael y Oquendo, Alvarez y Suárez.
V4 52604 16-2 En.

VENDO la mejor casa huéspedes, en el mejor punto, una cuadra Parque, por asuntos de familia; no deje de verla; tiene buen contrato. Obrapía 99. Muñiz.
V4 53551 29-3 En.

SE VENDE una Pollería en buenas condiciones, buena venta, se dá barata; casa de vivienda, módico alquiler. Informan en la misma, Campanario 130, por San José.
V4 53748 30-2 En.

V-5 Muebles y Prendas

MESA D EBILLAR DE VIUDA
Con marquetería completa, tacos, taquera, bolas, bancos, se da baratísima. Informan, Aguiar 68, señor Cantera.
V5 53869 31 en 6

SE VENDEN

LIQUIDACION de muebles. Escaparates desde $8; camas desde $5; coquetas desde $8; mesas de noche desde $2; de correderas desde $6. Seis sillas y dos sillones caoba, desde $15; americanas, $12, espejo y consola desde $8; juegos de cuarto desde $60, de comedor desde $55; de sala desde $35; e infinidad de muebles sueltos a precios muy baratos. Damos facilidades pago. Compramos muebles. Se los tomamos en fondo. Para el campo, embalaje gratis. La Casa Durán. Angeles 84, próximo a Gloria. Teléfono M-9175.
V5 C6148 25-24 En.

MUEBLES A PLAZOS
"LA CASA VERDE"
Gran liquidación por Nochebuena y Año Nuevo.
GARCIA Y LLANO
Angeles 28 y 30.
Teléfono: M-2088.
V5 C3134 16-7 En.

LIQUIDACION DE MUEBLES
Escapartes desde $7; con lunas, $14 en adelante; sillas, $1; sillones, $2; 6 sillas y 2 sillones de caoba, $10; camas hierro, $6; mesas correderas, $5; tenemos toda clase de muebles a precios baratísimos, no compre ni venda sus muebles sin antes visitar la Casa Bahamonde, Vives 155, teléfono A-2035.
V5 52939 24 ene 3

JUEGO DE CUARTO $50.00
Este precioso juego de cuarto; es nuevo; de caoba; construcción de primera con garantía y moderno; pintado y decorado a gusto del comprador. Tiene cristales y lunas de lo mejor. Concha entre Luco y Justicia, Luyanó. La Casa Mastache, El Palacio de los Muebles. Nota: Vendo también a los mueblistas.
V5 53773 30-3 En.

"LEA ESTE ANUNCIO"
Juego cuarto $55. Recibidor $15. Butacas caoba oficina a $5. Libreros a $10. Burós $15. Sillas $1. Sillones $6 par; Máquinas Singer $15. Relojes pared $6. Neveras $10. Lámparas a $2. Sillones niño $2.50. Sillas servicio $2.50. Chifoniers $10. Cunas $5. Máquinas escribir $20. Mesas comer $3.50. Fiambreras $5. El Vesubio, Factoría y Corrales.
V5 53793 30-3 En.

MAQUINAS DE COSER
Singer de ovillo central tenemos gran cantidad de $12 en adelante; de dobladillo de ojos, zapateros, 18-2 y 29-4 y 16-37. Angeles 36, esquina Sitios. Teléfono A-8861.
V3 52325 15-21 En.

BUROS planos y cortina, máquinas de escribir, archivos, cajas de caudales y orchivos, libreros, sillas giratorias, juegos recibidor, sillas, sillones. Progreso número 3 casi esquina Aguacate. M-8638.
V5 C6145 24 ene 24

MUEBLES BARATOS
Sol 93, juegos cuarto 40 pesos; sala 25 pesos, comedor 50 pesos, neveras 6, 10 y 20 pesos; máquinas Singer 6, 15, 20 pesos; escaparates modernos lunas 15, 18, 20 pesos; vitrinas, 8, 15, 20 pesos; burós ocultación, 25 pesos; cunas 6, 8, 10 pesos; camas 3, 5 pesos; mesas redondas 3, 5, 7 pesos; sillas 80 cts.; sillones $1.50.
V5 53660 30-4 En.

MUEBLES clásicos y arte moderno. Fabricación rápida al gusto de los compradores. Liquidamos enormes existencias, al contado y a plazos, con las mensualidades que convenga al comprador. También liquidamos la joyería, brillantes, relojes, etc. La Casa Ruisánchez, Angeles y Estrella, teléfono A-2024.
V5 52326 15-20 En.

GANGAS: muebles de ocasión, joyas y ropas procedentes de empeño, todo baratísimo. Ponemos tela a bastidores de cama. Suárez 17 y 19. Teléfono A-2487.
V5 53851 31-7 En.

GRANDIOSA LIQUIDACION
Por dejar el negocio, joyas, muebles, ropas, baúles y maletas de todas clases. Máquina coser Singer. Máquinas escribir, Victrolas. Todo procedente de empeños. Aproveche la ocasión e invierta bien su dinero.
LA SEGUNDA COMPETIDORA
San Nicolás No. 250, entre Gloria y Corrales. Teléf. M-2875.
E2476 Indf. 1 Dic.

ALQUILER de muebles, La Especial Neptuno 159. U-5620. Alquilamos toda clase de muebles desde una humilde cama de hierro hasta la más majestuosa residencia; también vendemos a plazos; nota para el campo no cobramos embalaje.
V5 C6109 6-12 En.

MUEBLES
Gran surtido en juegos de cuarto desde 40 pesos; de tres cuerpos de caoba 95 pesos; comedor desde 35 pesos; recibidor y sala desde 30 pesos; escaparates 12 pesos; camas 6 pesos; neveras hierro 15 pesos; aparadores 10 pesos; máquinas escribir 10 pesos; sillas, sillones portal; pianos; pianolas; lámparas y muchos más que no anunciamos. Más baratos que nadie. Cambiamos muebles nuevos por usados.
LA UNIVERSAL
San Rafael 167 entre Marqués González y Oquendo. Teléfono U-2110.
V5 51250 8-13 En.

SE VENDEN

"LA CASA INGLESA"
Muebles en liquidación, desde el más fino, al más económico, le damos facilidades de pago, le cambiamos sus muebles. También alquilamos toda clase de muebles. Una visita y se convencerá. Salud 17. Teléfono M-7179.
V5 51865 12-2 En.

VENDA SUS JOYAS VIEJAS. Compramos oro, platino y plata en objetos sanos o rotos; bolsas de oro de señora y caballeros; cadenas de abanicos; pulsos, relojes, monedas de cualquier nación; dentaduras y otras joyas antiguas, aunque sean artísticas. Fabricamos y arreglamos joyas y relojes por difíciles que sean. Carballal Hermanos, San Rafael 133. Teléfono: U-5744
V5 51688 11-16 En.

EMPEÑAMOS Y COMPRAMOS prendas, oro y platino, ropa de caballero moderna· objetos de arte, módico interés, absoluta reserva· El Volcán· Factoría 26· A-9205.
V5 53385 28 ene 27

LA VICTORIA. Liquidación de muebles, Monte número 193, esquina a Antón Recio, teléfono A-2538. Escaparates desde $8; con lunas, $12; coquetas desde $6; aparadores desde $5; camas a $5; mesas de correderas desde $4; de noche, desde $2; espejos y consolas, $6; seis sillas y dos sillones, $12; juegos de cuarto desde $40; de comedor desde $35; de sala, desde $30; y vendemos muebles sueltos con facilidades de pago. Compramos muebles usados y se les toman en fondo. Alquilamos muebles y para el campo embalaje gratis.
V5 C6152 29 ene 28

MUEBLES EN GANGA
Gran surtido en muebles de todas clases. Juegos de cuarto, $65; de comedor, $40; de sala o recibidor, $30; camas, $5; coquetas, $12; seis sillas y dos sillones, $12; sillas sueltas, $1.25; sillones, $2.25; mesas correderas, $5; aparadores, $10; neveras $10 y muchos más que no se detallan a precios sin competencia, en "LA PRINCESA"
San Rafael 107. Telf. U-7926
E2488 Indf. 1 Dic.

..... MUEBLES BARATOS .....
Vendo los muebles de una casa, juegos de sala, comedor y recibidor. Todo en perfecto estado. Se dan muy baratos. Pueden verse en Empedrado 35, altos, teléfono A-3975.
V5 53237 27-4 En.

V-6 Maquinarias

VENDO motores gasolina, petróleo, eléctricos y vapor, desde uno a 20 H. P.; tuberías y toda clase bombas regadío e industrias a precio de hierro viejo. Cerro 695, teléfono I-6389.
V6 51669 10-17 En.

ALMACEN EXISTENCIAS constantes de calderas, donkeys de vapor, bombas motores, romanas, diversos tamaños; arados, desgranadoras, tuberías, fluses acero para calderas, etc. Basterrechea Hermanos Lamparilla 9, teléfono A-2950. Habana.
V6 63808 16-4 My.

SE VENDE
Amasadoras, sobadoras, batidoras, etc., de la marca Read. Herramientas eléctricas marca Black and Decker, diferenciales Morris, bombas Rumsey, para servicio de casas y para regadío, motores de gasolina y de petróleo crudo, todos a precios de situación. San Ignacio número 12, bajos.
V6 53881 31 ene 4

SE VENDE
Tostadores de café, molinos de café, picadoras de carne, tajadoras de jamón de mano y eléctricas, nuevos y de uso, reconstruído. Precios especiales para cerrar nuestro año social. Tenemos piezas de repuesto de todas clases. Visítenos en San Ignacio 12, bajos.
V6 53880 31 ene 4

SE VENDE
Tractores ingleses marca Austin, aserradero y acepilladora Lane, concreteras chicas y grandes, winches con motor acoplado y sin él, una mesa de sierra con motor LeRoi, dos máquinas para hacer ladrillos, una máquina mezcladora de barro y tres máquinas para clavar cajas todas a precios increíbles. Aprovechen. San Ignacio número 12, bajos.
V6 53882 31 ene 4

V-7 Automóviles y Accesorios

SE VENDE un «Nash», Sedan, cuatro puertas, siete pasajeros, casi nuevo, se dá muy barato. Calle A. entre 7 y 9, Vedado.
V7 52818 18-3 En.

SE VENDE muy barato un Buick, 1929 de paquete, seis ruedas alambre. Informarán en Garage «Manatí», Carlos II, núm. 12.
V7 50215 3-9 En.

GRAN TALLER DE CHAPISTERIA
Reparación en general de radiadores. Pintura «Duco». Soldadura autógena, de Enrique Padilla, Infanta 5 entre Jovellar y San Lázaro. Teléfono U-7267.
Esta casa pinta con «Duco» todas las reparaciones de los trabajos de chapistería, con precios muy reducidos y con toda garantía en las reparaciones generales. Mi interés es que sea usted un cliente para siempre.
V7 12162 JIR Indf.

SE VENDE un Buick a prueba, cinco gomas, en 105 pesos. Núñez. Cabaret Verbena.
V7 53808 31-3 En.

GANGA, en 90 pesos vendo Ford del 27, cerrado, propio para Tintorería o particular. Informan: Bodega «La Riojana», Bella Vista. San Miguel. Reparto Cantera San Miguel, Víbora.
V7 53852 31-3 En.

AUTOMOVIL Rolis Roice, vendo el más lindo de Cuba; muy barato por tener que embarcarme. Garage Doval, Morro 5, A., entre Genios y Refugio.
V7 53127 26-25 En.

V-8 Instrumentos de Música

LA CASA DE LOS PIANOS
"La Predilecta", casa de préstamos, Realización permanente de pianos, pianolas, guitarras, mandolinas y otros instrumentos, a precios verdaderamente asombrosos. Garantía absoluta. Ventas al contado y a plazos. San Rafael y Oquendo, Teléfono U-3847.
V8 52319 15-5 En.

VENDO en módico precio, un buen piano «Chassaigne Fréres», cuerdas cruzadas, sano, de buen sonido y en estado como nuevo. E. número 35, Reparto Batista.
B8 53482 29-2 En.

SE VENDEN

"PETERS"
Cincuenta años fabricando y reconstruyendo pianos, autopianos y armonios. Como referencias, Bancos; Instituciones Musicales, Religiosas y Artistas profesionales. Se garantiza destruir el comején de sus instrumentos o muebles finos. Villanueva número 19. I-2298.
V8 51746 11-16 En.

RADIO MAJESTIC TIPO 1931 POR SOLO $10.00 MENSUALES
A plazos, con extraordinarias facilidades de pago. También admitimos como fondo o parte pago, ortofónicas, radios inferiores y victrolas. Solicite demostración. Monte 121, altos. M-7279.
V8 53521 29-8 En.

LA CASA DE LOS PIANOS
Lo mejor de lo mejor, mejores garantías, mejores precios, al alcance de todos, modernos y elegantes pianos, alemanes, franceses, americanos y españoles. Visite la «Casa Domínguez» y vea. Dragones frente al teatro «Martí». Teléfono M-3040.
V8 53290 27-14 En.

AFINE SU PIANO o pianola, por $2.50. Absoluta garantía. Virgilio Fernández, procedente de grandes fábricas europeas. Taller de reparaciones de pianos y autopianos. Zulueta 36 y medio. M-3040.
V8 52321 15-20 En.

RADIO ATWATER KENT, buenas condiciones, se vende en 65 pesos. Si lo ve lo compra. Una ortofónica Víctor, 40 pesos. San Rafael 141, bajos, entre Oquendo y Soledad.
V8 53468 29-3 En

RADIOS
Reparaciones en general, los mejores mecánicos, repuesto para todas las marcas, los precios más módicos, garantía absoluta. Venta a plazos y al contado de los famosos receptores Majestic, Víctor 1931, Radiola 80 y 82. Iguala Hernández. Campanario 180, teléfono A-0260.
V8 53795 30-2 En.

SE VENDE un Radio Day Fan. Informan Sr. Blasco. Teléf. FO-2920.
V8 53770 30-3 En.

PIANO. Lea ésto, le vendo uno buenísimo en $25. Firmo documento, si al mes de comprado no le gusta, le devuelvo el dinero. Reina 74.
V8 53847 31-3 En.

V-10 Cajas Registradoras

VENDO Contadora «National», dos gavetas, marca $7.99; con cinta; tecla de pagos. Mesa carambolas 4 x 8 semi nueva, con todo equipo completo. Obrapía 99. Muñiz.
V10 53552 29-3 En.

V-11 De Animales

SE VENDE hermosa vaca Holstein legítima de 12 días parida, se garantizan 20 litros, se da a precio de situación. Informan caserío de Luyanó, fábrica Panales. Tel. X-1038.
V11 53658 30-3 En.

V-12 Objetos Varios

GRAN liquidación de cantinas de caoba y mesas de vitrolite, mármol, molinos de café y carne, Hobart, Steiner, franceses, motores eléctricos, cajas contadoras y caudales, todas clases de enseres de cafés, sillas fondo madera, vidrieras de todos tamaños y espejos. Monte 248 frente al Mercado.
V12 51788 11-5 En.

BOVEDA. Por la mitad de su valor, al contado o a plazos. Corro con traslado de restos a cualquier parte de la República. Construyo bóvedas y panteones. Ramón Mons y Grillo, Pasaje Recherie núm. 37. Teléfono F-4017 Vedado. Especialidad órdenes del interior.
V12 apt. 50217 3-8 En.

«EL TESORO DE LA JUVENTUD», Diccionario Enciclopédico (28 tomos), tafilete completo, Historia del Arte, Pijoan; Historia de la Arquitectura, Banister; Historia de la Guerra, Simons y «El Quijote de la Mancha». Se venden en ganga, juntos o separados. San Rafael 141, bajos, entre Oquendo y Soledad.
V12 53467 29-2 En.

¿DESEA usted adquirir cajas caudales, archivos, cantinas caoba, mesas vitrolite y mármol, sillas Viena nuevas y de uso, fondo madera y rejilla, vidrieras y una máquina de picar lunch y muebles en general? Suárez 15, a una cuadra de Monte.
V12 52902 29 en 6

ARMATOSTE
Los hago de todas clases para tiendas, bodegas y toda clase de establecimientos, cobrándolos en pagarés o en la forma que le sea más cómodo. Informan: Teléfono X-1717.
V12 53754 30-3 En.

Y. Casas de Préstamos

PARA OFICINA Y DE OCASION
Burós planos y de cortina; máquinas de escribir, sumar; libreros giratorios, mesas de máquinas, archivos, mimiógrafos, accesorios. Véalos, Villegas 6, A-8054.
A-8054, DE OFICINA
Empeño y compro archivos, máquinas de escribir, sumar, burós planos y cortinas; mesas, máquinas, accesorios, cualquier cantidad. Llame al A-8054.
A-8054, MAQUINAS EMPEÑO
Y compro de escribir, sumar, en cualquier estado; archivos, cajas archivos, caudales, mimiógrafos y accesorios en todas cantidades. Llame al A-8054.
E2490 Indf. 1 Dic.

DINERO E HIPOTECAS

Se Ofrece

DINERO directamente del capitalista sin intervención de corredores en pequeñas partidas, en primeras hipotecas, usufructo alquileres. Se dán pequeños préstamos sobre automóviles. José Luis. Teléfono I-3795.
Zso 52843 18-8 En.

Dinero en Hipoteca
En todas cantidades al tipo más bajo en plaza
Con la mayor reserva y prontitud.
MIGUEL F. MARQUEZ,
Empedrado No. 16, altos, esquina a Cuba.
E2496 Indf. 1 Dic.

DINERO E HIPOTECAS

DINERO
Doy grandes y pequeñas cantidades en hipoteca, desde el 6% en adelante para la Habana y sus Barrios. También tengo para los Repartos. Operación rápida y absoluta reserva.
JULIO C. GRANDA
Obrapía 33. Telfs. M-5921 y F-5759
Z 53054 26-25 En.

PRESTAMOS
en todas cantidades, con garantía de fiadores, (comerciantes y propietarios) y en hipoteca
Compañía de Préstamos e Hipotecas: S. A.
MONTE 18, ALTOS
(casi esquina a Aguila)
Teléfono A-2835
Zso. C6140 17-10 En.

EN HIPOTECA se dan de 500 a 30,000 pesos, Habana, Repartos. Neptuno y Amistad. Café, Vidriera de Tabacos, Díaz. M-4089.
Z 53251 27-4 En.

BANCOS, Compro Cheques y Libretas, Comercio, Gallego, Córdova, Bonos del Centro Canario. A los mejores precios del mercado; hago el negocio en el acto. No venda sin antes saber mi oferta. Manuel Piñol, Habana 121.
Z 53846 31-10 En.

PRESTO DINERO desde $500 en adelante en Primeras Hipotecas, No Corredores, teléfono A-5884. Sr. Correa.
Zso. 52648 17-2 En.

DINERO a préstamo. Sobre bóvedas y panteones, casas y solares, con mucha reserva, firmo en el día la transacción. J. Llanes, Sitios 42 esquina San Nicolás. Telf. M-2632.
Z 53204 26 ene 5

INVIERTA SU DINERO en pequeñas operaciones de préstamos. Le producirá del 5 al 8 por 100, mensual. Operaciones desde $75.00 en adelante, a base de escritura pública. También puede invertirlo con garantía hipotecaria. Pida informes al teléfono I-3167
Zso 53686 30-2 En.

DOY DINERO rápidamente sobre alquileres, panteones, mercancías, primera y segunda hipotecas, casas, fincas rústicas, solares, mobiliarios modernos, barberías, imprentas. San Miguel 59, bajos, entre Manrique y San Nicolás. A-5673. Señor Escobar.
Zso. 52320 15-20 En.

DINERO PARA HIPOTECAS
Lo doy en todas cantidades en Habana, Vedado y Quinta Avenida, al 8 por 100, para fabricar. Informan: X-1717 Trato directo.
Zso. 53751 30-3 En.

DOY dinero en pagaré con la firma de un propietario de casas, operación en el día, también hipotecas al 7 o o, operación en 24 horas. Compro libretas y cheques del Banco del Comercio, Alberto Cuervo, Aguiar 43, A-6312.
Z s o 53091 31 ene 15

CREDITOS INCOBRABLES
Compro o cobro sin gasto alguno al acreedor, aunque esté prescrito, o ignorado paradero del deudor, Compostela 32, primero, alto.
Z 53922 31 enero 7

Se Toma

HIPOTECA magnífica, solicito $2,300 casa moderna, dos plantas, dos casas, aproveche inversión. Avenida 8 número 5, altos, entre 9 y 8, Ampliación Almendares. Pegada tranvías.
Zst. 53838 31-2 En.

PARA EL HOGAR

PH-1 Comidas a Domicilio

COMA usted sabroso y alivio para el hogar, comida a domicilio, a corta y larga distancia, hora fija, variación diaria, española y criolla, francesa e inglesa, servicio en máquina. Jueves y domingo, pollo, experto cocinero de casa particular, una persona 60 centavos, dos 90 centavos, llame al teléfono I-6561.
PH1 53812 31 ene 3

PH-2 Reparación de Muebles

SE ARREGLAN MUEBLES "EL ARTE"
Taller de reparación y reconstrucción de muebles. Envases y embarques. Especialidad en pinturas, barnices ytapicería. Calle I número 69, casi esquina a Calzada. Teléfono F-2312.
PH2 C6086 28-3 En.

REPARACION MUEBLES. Casa Pardo U-5761. Barnices muñeca fino, esmaltes Duco, decoraciones, pinturas mimbres a vapor, dorados, tapicerías. Azogamos lunas, refomamos y envasamos muebles. Garantizamos nuestros trabajos. Precios baratísimos. San Rafael número 130.
PH2 52064 13-18 En.

NEVERAS, mimbres, muebles, esmaltamos con Duco a pistola, barnizamos, tapizamos, doramos, decoramos· envasamos muebles. Aniceto Calvo, teléfono U-3164, Zanja 61 entre Escobar y Gervasio.
PH2 52113 14-4 En.

PH-4 Limpieza de Cocinas

MECANICO. Un peso limpieza y arreglos máquinas coser, cocinas gas, gasolina, estufina y calentadores. Trabajos a conciencia. Corrales 20. Teléfono M-4661. F. G. Santos.
PH4 53814 31-2 En.

PARA LAS DAMAS

PD-3 Manicures

MANICURE y arreglo de cejas a domicilio; señorita Carmita. Teléfonos I-2711 y M-4184.
PD3 53510 29-5 En.

PARA LAS DAMAS

PD-5 Especialidades

EXCEMICIDA DE MADAME SENTOURE. Maravillosa pomada francesa, infalible para excemas, herpes, pecriasia, granos, fistulas. Poderoso específico para llegas, úlceras crónicas. Curas asombrosas. Venta: Sarrá, Johnson, Taquechel. Depósito: Máximo Gómez 412, Doctor Moritz
PD5 G8 Ador. Indf.

CUTIS BLANCO, suave como nacar; piel libre de impurezas, «Clean O-Pore», famosa crema experimentada, $1.25. Cascarilla y jabón Magistral, 10 centavos. Emilio Gall, Monte 78, Habana.
PD5 53548 29-3 En.

PD-6 De Interés para las Damas

EL PENSAMIENTO: Calzado a medida hecho a mano para señoras, caballero y niños. Especialidad para pies delicados o defectuosos. Pasamos a domicilio. Precios económicos. Cerro 771 (por Peñón). Teléfono I-6608.
PD6 C6021 21-11 Feb.

UN CABELLO HERMOSO
Cabello hermoso, abundante, ligeramente ondulado, sin caspa y sin una cana, se obtiene usando la famosa Agua de Colonia Condal, producto sin rival para el cabello; venta en Droguerías; Sarrá, Johnson, La Americana y «El Encanto», «Isla de Cuba», «El Chalet», «Le Printemps» y demás tiendas y Farmacias. Rechace las imitaciones; no pague más de $2.50 el frasco. Exija la etiqueta color Naranja.
PD6 52912 23-2 En.

MANTONES de Manila, mantillas, peinetas, pelucas blancas y de todas épocas, capuchones, gitanas, holandesas, mejicanas, argentinas, chinas, pierretas, cordobesas, charras, gauchos, piratas, Luis XV, imperio, torero y toda clase de trajes típicos para Carnaval, los alquila Pilar. Virtudes 28 entre Aguila y Amistad, teléfono M-9392.
PD6 53169 25 ene 25

PIELES, arreglo y reformo. Neptuno 139, altos, teléfono U-2556.
PD6 53404 28 ene 7

CARMEN M. de Caballero. Modista. Confecciona y reforma trajes y abrigos, dejándolos a la última moda, especialidad en el corte, precio económico. San Rafael 166, entre San Francisco y Espada.
PD6 53848 31-15 En.

PARA CABALLEROS

SE ZURCE ropa de caballero en lana y casimir, teléfono A-7680.
K 53163 26-2 En.

ENSEÑANZAS

E-1 Academias

Academia de Inglés ROBERTS
MALECON 31
Clases nocturnas: $5 00 mensuales. Clases particulares por el día en la Academia y a domicilio. ¿Desea usted aprender pronto y bien el idioma inglés? Compre usted el METODO NOVISIMO ROBERTS, reconocido universalmente como el mejor de los métodos hasta la fecha publicados. Cuarta edición, pasta, $2.00.
E2495 Ind. 1 Dic.

LUIS B. CORRALES
Director de la Gran Academia Comercial de Idiomas, Taquigrafía en inglés y español, Mecanografía y Preparatoria. Premiada en el concurso profesional de Mayo 28 de 1922 y que más expertos Tenedores de Libros ha dado a Cuba. Ofrece a los empleados del comercio, cursos especiales de Aritmética y Ortografía práctica, aplicando procedimientos rápidos y sólidos. Nuestros títulos son los más estimados.— Aguila 96.
E2480 Indf. 1 Dic.

REAL ACADEMIA DE CORTE
y confección sistema Alemany; premiado Exposición de Barcelona. Fácil y rápido. Clases a domicilio, por correspondencia y en la propia Academia. Otorgo títulos de profesoras. Para más informes: Academia Alemany, San Lázaro 131, esq. San Nicolás. Autora y directora: Matilde Alemany. Teléf.
E1 50602 5-10 En.

GRAN ACADEMIA DE CORTE NACIONAL
SISTEMA "SERRA"
Damos títulos de profesoras en un mes; admitimos pupilas y medio pupilas; ;clases por correspondencia, día y noche; ;domicilio; vendemos el valioso método Serra. Lealtad 82; teléfono M-6846. Paquita Serra.
E1 51740 11-16 En.

¿COMETE ERRORES ORTOGRAFICOS?
escritos con faltas de ortografía desdice mucho del autor. Nuestro curso-práctico por correspondencia los eliminará en breve tiempo. Resultados sorprendentes. Estudiantes en toda la República. También otras clases. Solicite informes. Academia «Mercurio», Dragones 42, Habana.
E151967-71 13-3 En.

E-2 Colegios

COLEGIO SAN ELOY
Pupilos desde 18 pesos al mes. Primera Enseñanza; Preparatoria; Bachillerato; Idiomas y Comercio. Se admiten internos; medio internos y externos. Calzada del Cerro número 620 Habana. Teléfono I-6002. Pida prospectos.
E2 51226 8-13 En.

E-3 Conservatorios

APRENDA MUSICA
Conservatorio Valls; enseñanza por plan moderno; rápido y económico. Piano, violín, mandolina, guitarra, banjo, canto y solfeo, exámenes semestrales, damos clases particulares, teléfono A-0663. Concordia 15, altos.
E3 51615 10-15 En.

E-5 Profesores

MARGARITA GARCIA MURO
Profesora de instrucción Graduada normalista. Prepara para ingreso en la Escuela Normal y del Hogar. Obrapía 63, segundo piso. Telf A-3176.
E 5 C 6013 Ind Oct 18.

INGLES. Modern Instruction in correct pronunciation and grammar quickly tanght. M-2803.
E5 53329 27-3 En.

ENSEÑANZAS

PIANO y solfeo, doy clases, también a domicilio, en poco tiempo tocará lindas piezas y será profesora estudiando por mi práctico sistema. A-0225, precios económicos.
E5 C6159 31 enero 31

COREOGRAFIA. Técnica y Composición, por ex-miembro Compañía Ana Pawlowa. Lecciones a domicilio exclusivamente. Gracia garantizada en breve tiempo. Condiciones moderadas. Referencias inmejorables. English Spoken. U-2031 y M-6468.
E5 53805 31-30 En.

PROFESORA INGLESA DE LONDRES
dá clases en su casa o a domicilio; da también clases de francés y acepta parte del día. Llamen F-5413.
E5 53719 30-13 En.

APRENDA en pocas lecciones a cortar toda prenda de vestir por Profesora competente. Clases a domicilio y en Colegios. Doy título. Se hacen patrones. A-0186.
E5 53279 27-3 En.

UNA PROFESORA graduada de Londres desea dar clases en su casa o domicilio de sus pupilos, tiene larga experiencia en Cuba con las mejores familias, F-6534.
E5 53904 31 ene 15

PROFESORA FRANCESA
Graduada de la Universidad de París
Dá clases de Francés y Literatura a domicilio y en su Academia. Calle 4 número 253, entre 25 y 27, Vedado. Teléfono F-2658.
E2489 Indf. 1 Dic.

INGLES
Enseñado por profesora americana. Sorprendentes resultados en pocas semanas. El discípulo leerá, escribirá y hablará el inglés en breve tiempo. Lecciones a domicilio también. Miss Kapan. Gran Hotel. Teniente Rey y Zulueta. M-9896.
E5 48634 12-2 En.

MAESTRO AMERICANO
Profesor de Massachussetts, graduado en la Universidad de Yale, con certificado como Abogado en el Estado de New York, dá clases particulares en inglés. M-8979.
E5 53209 27-10 En.

PROFESORA titular, ofrece servicios a domicilio y Colegios, para primera y segunda enseñanza; taquigrafía Pitman, labores, inglés, piano, asignaturas por la libre para Bachillerato, Normales. F-2669, F-2591.
E5 53529 30-7 En.

I- DE INTERES GENERAL

ZALDO & CO.
CUBA 76-78, HABANA
CORREDORES
Hipotecas por cuenta ajena, Administración de bienes. Compra venta de valores y fincas.
Agentes comisionistas. Representantes de The ine Art General Insurance Co., Ltd., Compañía Inglesa de Seguros contra Incendio. Hermann Paulsen, Ilnenau, efectos para laboratorios y farmacias.
E2493 Indf. 1 Dic.

CULTURA LITERARIA, Inglés, Francés, Italiano, Castellano. Tuición subjetiva según las aspiraciones del alumno. Dicción. Elocución. Declamación. Oratoria. Especializaciones. Something quite new and totally different. Referencias. No son clases de Literatura. A domicilio. JUAN JOSE VEIGA, DIARIO DE LA MARINA.
XS Dic. 31.

BAULES Y MALETAS,
Liquidación permanente, durante este mes. No compre sin ver nuestros precios.
Joyas, Muebles y Ropas,
Gran liquidación, con el 50 por ciento de rebaja, con buenas facilidades en el pago.
DINERO,
En todas cantidades sobre joyas, muebles, ropas y objetos de arte. Módico interés.
REMATE,
A los que le interese, pueden prorrogar lo vencido antes del día 20 de Diciembre, para evitar que sus prendas vayan al remate.
AVELINO G. ARANGO
Gloria e Indio. Telf. A-6827
E2477 Indf. 1 Dic.

HERNIAS
Vendaje especial, cómodo y sencillo. Fajas reductoras. Corsets para desviación de la columna vertebral y aparatos para toda clase de imperfecciones. Emilio P. Muñoz, Ortopédico. 20 años establecido. Consulado 69-D. Teléfono A-9559.
E2433 Indf. 1 Dic.

JOSE GARDELL—SIMON AMICH— Constructores de obras. Construyen, amplían y reparan casas y adaptan locales para industrias y comercios. Pídannos presupuestos y planos. Teléfonos I-2696 y I-7031.
I 40785 1-6 En.

¿LE DEBEN A USTED ALGO? ¿Es usted acreedor de alguien? Le compramos los créditos y los adeudos que usted tiene contra sus deudores. Recupere lo que le deben a usted. Veanos. No lo deje para mañana. El crédito o la cuenta que usted tiene es un valor que nosotros le reconocemos a usted comprándoselo. Compañía Cesionaria de Créditos. S. A. Monte 282, altos, esquina a Estevez. Teléfono A-5423.
I 53734 30-2 En.

RECONSTRUYA SU CASA
Me hago cargo de toda clase de reparaciones de casas; albañilería, carpintería, instalaciones sanitarias y pinturas, cobrándolas al terminar o en alquileres. Trato directo: Teléfono X-1717.
I 53753 30-3 En.

TRADUCCIONES por Traductores acreditados. Inglés y Francés. También traducción oficial. Aceptamos arreglos mensuales con firmas cubanas o extranjeras. Mecanografía en español, inglés y francés. También enseñanza a domicilio. U-2031.
I 53804 31-30 En.

SE DESEA saber el paradero de Dionisio y José Alonso Folgueras, de 64 y 62 años, naturales de Gijón, uno es manco. Ruega informes, el señor Muñiz en Jesús María 125, altos. Habana.
I 53863 31-4 En.

FOLLETIN 50

COLECCION SANCHEZ RUEDA

B. M. CROKER

Un Millonario

ADAPTACION DEL INGLES

Por Luis Roig de Lluis

De venta en "La Moderna Poesía" y "Cervantes" Obispo 135 y Galiano 62

costa tenía que alejar de aquellos lugares al enfermo y partir con él para Inglaterra.

¡Qué cosas tan extrañas decía el anciano! Algunas veces hablaba clara y cuerdamente, para proseguir sin transición tan confusamente que apenas se comprendía lo que quería expresar. ¿Qué querría significar, por ejemplo, cuando dijo, hablando de Osman: "A mi lado permaneció hasta que la implacable muerte le llamó, y tú tienes que quedarte conmigo hasta que la muerte me reclame"?

CAPITULO XXXIII

La larga siesta entonó y confortó tanto al comandante, que cuando al cenar habló con su hijo, le pareció a este otro hombre muy distinto del que había dejado de ver hacia unas horas; tan razonada y espiritual fueron su conversación y las bromas que le sugirieron el mantel sucio, las ahumadas chuletas de cabra y otros peros que puso al servicio de la mesa. La conversación recayó después en el cantonamiento abandonado, del que cuando habitado, se acordaba perfectamente el comandante, lo mismo que de la colonia de los leprosos, que eran sus pensionados, a los que semanalmente hacia llegar su óbolo, y los que, bajo la tutela y vigilancia de los misioneros y otras personas filantrópicas, llevaban, dentro de su inmensa desgracia, una vida relativamente soportable. En el curso de la conversación refirió el anciano una porción de anécdotas y recuerdo de antiguos camaradas, que si otro las hubiese escuchado, no habría podido sospechar que quien las refería no se hallaba en el pleno uso de su razón.

—¿Y no has vuelto a ver a ninguno de esos buenos amigos y compañeros de armas?—preguntó su hijo.

Esta pregunta causó el mismo efecto que un perverso conjuro mágico; toda la vida desapareció repentinamente del rostro del narrador, que de golpe se convirtió en el anciano caduco de la víspera.

—Sí; me separé de ellos hace siete años como el ciervo herido abandona su manada; desde entonces me oculto de todos, y ya nadie se ocupa de mí —contestó con voz cansada— En ninguna parte se aprende a olvidar tan pronto como en la India.

—No comprendo por qué— dijo, con incredulidad, su hijo.

—Porque aquí se vive más de prisa que en otras partes. Le pasan a unos tantas cosas, hay diariamente tantas variaciones... El cólera, la guerra y otros acontecimientos y calamidades barren a los hombres de la superficie de la tierra como el jardinero las hojas secas, y borran su recuerdo de la memoria de los que les sobreviven— contestó sombrío el comandante.

Cuando quitaron el mantel, el anciano contempló un rato, en silencio a su hijo, y después le dijo: —Te pareces mucho a mí, Mark. Al mirarte, creo volverme a ver cuando tenía tu edad; decían que era muy guapo; más ancho y recio que tú sí que era. En cambio, me aventajas en otros conceptos. Tienes una mandíbula inferior muy pronunciada señal de una energica e inflexible voluntad, y eres de esos hombres que saben decir que no. Yo nunca lo conseguí, y eso me ocasionó con frecuencia gravísimas contrariedades. ¿Tienes deseos de que regrese contigo a Inglaterra, hijo mío?

—Sí—fué la firme y lacónica respuesta.

—Pues yo quiero que te quedes aquí conmigo. Ya poco he de vivir. Mírame para convencerte.

Mark examinó detenidamente el rostro de su padre, aquel rostro demacrado, de ojos hundidos.

—Tienes que quedarte conmigo, mal que te pese, hasta el fin, porque no te dejaré marchar ¡Esta vez, al menos, digo que no!

—A pesar de eso tendré que abandonarte papá, y dentro de muy poco. He prometido a tío Dan...

—Sé lo que quieres decir— le interrumpió su padre con extraordinaria energía— Pero eres mi hijo y no el suyo. Desde que me separé de ti en Inglaterra te he echado de menos constantemente y tú eres lo único que me resta en el mundo. Muerto mi pobre Osman, no tengo ningún amigo; vivo rodeado de criados que son unas sanguijuelas, y mi heredero espera impaciente la noticia de mi muerte. Soy un pobre y miserable viejo abandonado y desvalido que te ruega a tí, su único hijo, que le sacrifiques unos pocos meses de tu vida, permaneciendo a su lado para protegerle contra los enemigos que le rodean. ¿Te implorará en vano ese desventurado?

—¿Quieres que me quede contigo?

—Sí.

—¿Y que me desligue de tío Dan?

—¡Como ha de ser para poco tiempo sí! Te parecerá egoista y cruel, más ten en cuenta que soy el náufrago que se ahoga y se agarra a una brizna de paja. Te quedarás, ¿verdad?—preguntó el comandante, con voz temblorosa de angustia.

—No puedo; he dado a tío Dan mi palabra de que volvería—contestó con firmeza su hijo.

—Tío Dan es rico, está bueno y sano y tiene mujer y muchos amigos; puede pasarse algún tiempo sin ti y dejarme que yo, pobre solitario, disfrute de tu compañía— continuó diciendo el anciano— El Todopoderoso me está sometiendo a terribles pruebas. Si me abandonas a mi triste destino para continuar viviendo en la opulencia y sin preocupaciones, día llegará en que tu conciencia te reprochará duramente lo cruel que has sido con tu padre. En ti recaen las obligaciones de Osman, y ¿vas a ser menos para mí, tú, mi propia sangre, que aquel pobre hombre sin ilustración, que era de otra raza y ni siquiera cristiano, puesto que profesaba la religión de Mahoma?

Y tendía hacia su Mark las manos suplicantes y sus ojos tristísimos se clavaban en los llenos de vida de su hijo, que, dominado por un cúmulo de sentimientos e impresiones, había palidecido intensamente y sentía que un sudor helado le mojaba la raíz del pelo.

—¡Respóndeme Mark!— murmuró a su oído el comandante— Decídete pronto: di sí o no.

—No puedo contestarte en seguida, papá. Déjame tiempo para que lo medite: cuarenta y ocho horas nada más.

—No es solo tu tío quien te preocupa; hay algo más —dijo el anciano, dejando caer pesadamente su mano sobre el hombro de su hijo— ¡Una mujer!

—¡Así es!— repuso Mark, manteniéndose erguido— Una hora antes de recibir tu carta rogué a una joven que me concediera su mano.

—No necesitas decirme lo que te contestó ,porque eres joven, rico y guapo. ¡Pero hay tantas mujeres en el mundo! Todo hombre puede encontrar si quiere, cincuenta mujeres dispuestas a casarse con él.. pero solo tiene un padre.

—Para mí no hay más que una mujer en el mundo— contestó con orgullo el joven.

El comandante se irguió tan alto como era y midió de arriba abajo, con fría y sarcástica sonrisa, a su hijo; de repente se transformó en furiosa rabia la expresión de su fisonomía; con la mano hizo un violento ademán como si pretendiera borrar de la superficie de la tierra a su hijo y a la elegida de su corazón, y descorriendo violentamente una cortina desapareció tras de sus pliegues.

Un cuarto de hora esperó Mark a que volviera su padre, y cuando se convenció de que era inútil se retiró a su cuarto. Largo tiempo anduvo en él de un lado a otro, hasta que decidió apagar la luz, abrir la ventana y asomarse a ella a respirar el aire libre; sentía un violento dolor en las sienes, como si se las golpearan con un martillo. En el terrible combate que se libraba en su alma, todos sus nervios y las fibras de su ser se hallaban en una tensión difícil de resistir.

Por una parte, Honor Gordon; su buen tío, al que quería y veneraba con filial cariño y una vida llena de luz, de sol, de satisfacciones... por otra, lo que estaba viendo y le rodeaba; su desventurado y solitario padre, que no quería dejar aquellos lugares, y al que él no podía abandonar; su pobre padre que, cuando niño, él le cuidó y amó. ¿Podría, efectivamente, ser menos para aquel desgraciado que el mahometano Osman, que por cariño y adhesión, hizo por él lo que solo era el deber más elemental de un hijo?

¡El comandante podía vivir todavía muchos años! Pero, ¿podría el hijo ni siquiera pensar en desear que se muriera el anciano? Se estremeció escalofriado. ¿A ese extremo había llegado? ¿Habían bastado estos dos días pasados en los junglares para convertirle en una bestia feroz?

Si cumplía, como era natural y lógico, sus deberes de hijo, le desheredaría su tío y tendría que renunciar a Honor Gordon, porque aquí no podría traerla, y además carecería de bienes de fortuna. Dos noches antes no le permitió la felicidad cerrar los ojos y ahora era la fatal desventura la que ahuyentaba de él el sueño. Tuvo que salir a pasear para calmar, por el cansancio corporal, la fiebre que hacía circular precipitadamente la sangre en sus venas.

En la casa reinaba completo silencio. Todas las puertas estaban abiertas. En el vestíbulo tropezó con una cabra que, con sus dos crías, se había instalado allí para dormir; pero no vió en el piso bajo a ningún otro ser viviente.

Descendió la escalinata de la galería, y ya allí percibió con extrañeza, y no lejos, alegres risas, ani-

M.E.C.D. 2016

A TRAVES DE LA VIDA

por Héctor de Saavedra

EFEMERIDES

Hay que consultar el interesante almanaque con que obsequia la vieja Compañía de Seguros "El Iris" a los que son sus clientes y a los que como yo, no teniendo nada que se les pueda quemar consideran los incendios como un sport, lucrativo a veces, en el que lucen su habilidad y su garbo los estimables bomberos. Pues hay que ir allí a ese Almanaque que era uno de los cuidados del inolvidable Dr. González Curquejo, para ver en las efemérides lo que ocurrió de notable en ese día. Buen amante de Cuba, aunque Curquejo era español, apunta que el 2 de Enero de 1909 murió en París la benemérita cubana Doña Marta Abreu de Estévez, cuyas acciones por amor a su patria no necesito recordar ni aún encomiar, una vez más, ya que las mujeres cubanas dan en toda época el noble y valiente ejemplo que ahora solo presentan los niños y algunos hombres.

Pues en ese día y en el año de 1897, dice Don Enrique Ubieta en su Efemérides de la Revolución Cubana, que fué ascendido por acción de guerra a General de División el que lo era de Brigada, José Miguel Gómez, que al año siguiente habia de ser nombrado Mayor General a causa de la pericia y operaciones que desplegó en la famosa acción del Jíbaro y toma de Arroyo Blanco de cuyo hecho fué vitoreado.

Pero aparte de esos sucesos que eran casi a diario, el 2 de Enero no señala nada más que fuera digno de recordatorio.

Cuando éramos españoles, el 2 de Enero, como el 2 de Mayo y como casi todos los días del mes, señalaban una ruda acción porque los españoles se han pasado, peleando, toda la vida y por ello se han olvidado nobles sucesos de otro género para no apuntar sino aquellos en donde corrió mucha sangre. El 2 de Enero de 1492, se rindió Granada, último baluarte de los moros, al esforzado tesón de los Reyes Católicos, y en Agosto del mismo año salió de Palos, Cristóbal Colón, descubrió la América y la Reina Isabel pudo cambiarse de camisa por la promesa hecha de no mudarla antes de conocerse el resultado de la expedición.

Aquella fecha, no de la camisa sino de la victoria sobre los musulmanes —que al fin abandonaron a España, como los judíos que salieron expulsados por indeseables, lo que fué una pena y un error porque luego volvieron y se anidaron en grandísimo número,— era celebrada con gran júbilo en todo el territorio, porque es agradable botar a otro, aunque no vayamos a ocupar su puesto, ya que así es la condición humana. En Granada las fiesta eran un delirio de música, parrandas y comilonas. Algo así como una romería. En el teatro se daban tres funciones seguidas de "La toma de Granada", y la última empezaba a las doce de la noche. Recuerdo haberme divertido tanto que no encuentro con qué compararlo. También es verdad que yo era muy joven y tenía el buen humor de "los muchachos de la Acera".

El 2 de Enero actual (no digo el de este año que es único, sino el de otros bastante venturosos pero nunca comparables al de 1492), han sido vulgares, de mal tono, cursis en demasía y con la señal de una pobre mentalidad y un peor estómago.

En este día ha funcionado el bicarbonato de soda y los más sabios Galenos han desplegado su ciencia en enmendar los desarreglos orgánicos de sus apreciados clientes. Todos aquellos que consideran que es de rigor actuar desde la Nochebuena hasta el 1º de año, inclusive, se someten a un "training" al que no tienen acostumbrado el estómago ni la cabeza. Saben que les hace mal pero no ceden y solo esperan con ansiedad a que se acaben "las fiestas" y las cenas clásicas para entrar en la vida regular a que están acostumbrados.

Es la tontería humana, pero ¿qué quieren ustedes? Estas son las mentiras convencionales de que habla Max Nordau. Por consecuencia de la ausencia general de franqueza y de sinceridad, la vida social, que está llamada a completar nuestra vida individual, y a aumentar sus grados, se ha hecho una fuente continua de malestar. Cada vez que venimos de casa de los otros, traemos el descontento, el fastidio, el disgusto, la aburrición o la vergüenza y cien otras sensaciones igualmente desagradables y penosas.

RENUNCIA EL SR. LOPEZ OÑA

El señor José López Oña, Secretario de la Asociación de Hacendados de la provincia de Santa Clara, se ha dirigido al Presidente de dicho instituto Sr. Miguel Hernández, haciéndole renuncia, con carácter de irrevocable, de dicho cargo, no obstante habérsele ratificado en 7 de diciembre ppdo., la confianza en el mismo.

En el seno de la Asociación de hacendados, la resolución del señor López Oña ha sido profundamente sentida ya que desde hace años viene desempeñando la Secretaría con singular acierto y el general beneplácito de todos sus miembros.

POR TERCERA VEZ FUE DENEGADO EL RECURSO ESTABLECIDO A FAVOR DEL CORONEL HEVIA, PRESO EN LA CABAÑA

El último recurso se presentó ante la Sala Primera de lo Criminal de la Audiencia, que fué convocada urgentemente por el Presidente del referido tribunal, doctor Balbino González.

Como es sabido, el Coronel Aurelio Hevia, preso en la fortaleza de la Cabaña, sujeto a las resultas de la causa que se le sigue por delito de "traición militar", hubo de presentar recursos solicitando la expedición de mandamiento de Habeas Corpus ante la Sala de lo Criminal del Tribunal Supremo y ante la Sala Tercera de lo Criminal de esta Audiencia.

Ambos recursos como ya publicamos fueron declarados sin lugar.

No obstante lo expuesto, se presentó ayer un tercer recurso de la misma índole, ante la Sala Primera de lo Criminal, que fué convocada para ayer tarde, urgentemente, por el señor Presidente de la Audiencia, licenciado Don Balbino González y Pasarón.

El doctor Gustavo Hevia y de los Reyes Gavilán, hijo del Coronel Aurelio Hevia, fué el que estableció ese tercer recurso y lo mismo los anteriores.

El escrito fué presentado por el doctor Hevia, a quien acompañaban su hermano, el doctor Manuel Hevia y el doctor Miguel A. Suárez Gutiérrez, al señor Presidente de la Audiencia.

Como ocurrió en el día anterior, el doctor Balbino González requirió la presencia del Secretario de la Sala de Gobierno, doctor Antonio Serafín Fernández, procediendo a turnar el asunto, que correspondió resolver a la citada Sala Primera de lo Criminal. Inmediatamente se reunieron los señores que integran dicha Sala, compareciendo todos: su Presidente titular el doctor Temístocles Betancourt y los Magistrados doctores Rogelio Benítez de Cárdenas, Ricardo R. Duval y Agustín Canteñs del Calvo. También fué citado el Secretario de dicha Sala. doctor Rodríguez Correa.

Una vez que por el doctor Balbino González se le dió traslado del escrito, la Sala dispuso se prestara por el solicitante el juramento que la ley previene (en la anterior solicitud el juramento se prestó ante el Notario Público) lo que así se verificó por el doctor Hevia.

Luego—ya dadas las tres y diez— el Tribunal se constituyó en sesión secreta, deliberando sobre el caso.

Y a hora avanzada de la tarde, dictó resolución, que, como se verá es adversa al recurrente.

Dice así:

"Habana, Enero primero de 1931.

Dada cuenta y;

RESULTANDO: que el doctor Gustavo Hevia y de los Reyes Gavilán por orden expresa del señor Aurelio Hevia y Alcalde, por su precedente escrito presentado en esta fecha ante la Sala, solicita se expida a favor del último, mandamiento de Habeas Corpus para que el mismo sea presentado ante ella el día y hora que se señale.

RESULTANDO: que como fundamento de la solicitud se alegan por el peticionario que el señor Aurelio Hevia y Alcalde se encuentra guardando prisión en la Fortaleza Militar de la Cabaña (Séptimo Distrito Militar) bajo custodia del Jefe de las Prisiones Militares de aquel Distrito, por orden del señor Jefe del Sexto Distrito del Ejército Nacional, y a virtud de orden emanada en una causa seguida por el delito de "traición militar", en la cual aparece acusado el señor Aurelio Hevia y Alcalde; y cuya orden fué dictada el veinticinco de Diciembre último, no acompañándose copia de dicha resolución por especificarse que aunque solicitada le fué denegada al recurrente.

RESULTANDO: que para justificar su petición fundamentalmente se alega que las Garantías Constitucionales no se encuentran suspendidas legalmente; que aun en el supuesto de que lo estuvieren de facto no existe Ley de aplicación, pues ni el Congreso ha puesto en vigor la Ley de Orden Público, ni el Ejecutivo puede aplicar sus preceptos sin una previa promulgación; y porque es manifiesto el error de Derecho el calificar los hechos como constitutivos del delito de Traición Militar, al sólo objeto de darle competencia a los Tribunales Militares, porque jurídicamente ese delito requiere un estado de cosas distinto al existente, y expone los razonamientos que ha estimado procedentes y hace las citas legales atinentes a su juicio.

CONSIDERANDO: que la expedición del mandamiento de Habeas Corpus que se interesa es improcedente dado que el señor Aurelio Hevia y Alcalde, según el peticionario se encuentra guardando prisión o privado de libertad, a virtud de una orden emanada de una Autoridad Militar en causa por el delito de Traición Militar, por lo que es visto que esta Sala carece en este caso de competencia para conocer del recurso, a tenor de lo dispuesto en los números 2 y 4 del artículo segundo de la Orden Militar 427 de 1900, que expresamente disponen que los repetidos recursos sólo proceden por actos de los Jueces de Instrucción sometidos a la Sala o de los de cualquiera Autoridad Civil o empleado del mismo orden, o de cualquiera Corporación, Asociación o individuo particular, por los cuales cualquier individuo haya sido privado de libertad, en cuyos casos no se encuentra comprendido el señor Aurelio Hevia y Alcalde.

CONSIDERANDO: además, que esta Sala carece de jurisdicción para resolver la inconstitucionalidad de las Leyes que se invocan por el recurrente, así como para decidir cuestiones de competencia que se susciten entre Autoridades Civiles y las Judiciales Ordinarias, pues tal función solamente incumbe a la Sala de lo Criminal del Tribunal Supremo, según dispone para lo último el número 4 del Artículo 127 de la Ley Orgánica del Poder Judicial.

SE DECLARA NO HABER LUGAR a expedir el Mandamiento que se solicita haciéndose constar que esta resolución se dicta previo acuerdo de la Sala habilitando al efecto el día y hora. Notifíquese esta resolución al peticionario. Así lo acordaron y firmaron los Magistrados que suscriben. Certifico (Fdo) **Temístocles Betancourt. Rogelio Benítez. Ricardo R. Duval. Agustín Canteñs y del Calvo".**

VOTO PARTICULAR DEL MAGISTRADO DUVAL

"El Magistrado que suscribe, inconforme con el parecer de la mayoría en cuanto al fundamento de la resolución, salva su voto en el siguiente

CONSIDERANDO: que si bien el doctor Aurelio Hevia y Alcalde, detenido por orden de autoridad militar como presunto responsable de un delito de traición militar, tiene derecho a que se expida el mandamiento solicitado a tenor de lo dispuesto en el artículo I de la Orden 427 de 1900 sobre habeas corpus, promulgada para salvaguardar la libertad individual que es el derecho fundamental y el más respetable de todo pueblo; tal declaración se ve impedido de hacerla este Tribunal por limitarle los incisos segundo y cuarto del artículo II de dicha Orden, su competencia a los casos en que la orden de prisión emane de un Juez de Instrucción, autoridad o empleado civil, corporación, asociación o individuo particular, debiendo, en consecuencia y por esa sola razón imperativa de orden procesal, denegarse la expedición del mandamiento.

Habana, primero de Enero de mil novecientos treinta y uno.

(Fdo) **Ricardo R. DUVAL"**

Una Conferencia del General de los PP. Dominicos

La pronunciará esta tarde para los «Amigos de la Cultura Francesa», a las cinco y media

Esta tarde, a las 5 y media, tendrá efecto en el Círculo de Amigos de la Cultura Francesa, calle de San Lázaro 311, altos, esquina a Hospital, una sesión que revestirá caracteres extraordinarios. En ella tomará parte una figura importante de la intelectualidad francesa, notabilísimo orador y escritor fecundo, Jefe de las siete veces centenaria Orden de los Dominicos, el Rvdo. P Martín E. Gillet. Será ésta la única oportunidad de oir en Cuba durante su actual visita, al egregio predicador, quien hablará en su propio idioma, accediendo generosamente a la invitación que le hiciera el doctor Roberto de la Torre. El tema de su «causerie» es: «La Juventud Intelectual Francesa de Hoy».

Le precederá en la tribuna del Círculo, el joven internacionalista cubano, Miembro de la Sección Jurídica del Secretariado de la Liga de Naciones, Dr. Armando Mencía, tratando, en francés también, sobre sus Impresiones de varios aspectos de la vida en Ginebra.

Quedan especialmente invitadas a esta sesión las Instituciones Religiosas y culturales de la Habana.

Un Oficial y un Cadete de la Aviación . . .

(Continuación de la página PRIMERA)
lo acompañaron a su domicilio, Trece número 79, en el Vedado.

RECLUIDOS EN LA CABAÑA

Evaristo González Rodríguez, vecino de Marianao y los Policías de ese Término, Félix Alpízar Estévez y Arcadio López González, fueron recluídos ayer en la Cabaña, por orden del Comandante Trujillo. Los tres están complicados en los sucesos del día 24 de Diciembre último.

La Policía arrestó también a Armando Feito Insúa, detenido ya en anterior ocasión cuando los disturbios estudiantiles. Ingresó en el Castillo del Príncipe.

Antonio Granda, vecino de Marianao, que fué detenido, pero quedó en libertad, pues no es a él a quien se busca sino a su hermano Ceferino.

EL CASO DE ZACARIAS LARA

Desde anoche a las doce, se encuentra recluído en la Policía Secreta, Zacarías Lara Alfonso, obrero ferroviario, detenido por la Judicial. La detención de Lara no está reclamada con la conspiración. Se espera el informe del Inspector de la Secreta, señor Camacho, para resolver su situación. No se sabe, hasta ahora, cuáles son los cargos que se le hacen.

EL MATRIMONIO GODOY-GIL

Carmen Gil y su esposo José Godoy, continúan detenidos, debido a la acusación que sobre dicha dama se ha formulado. Aún no se ha determinado qué se hará con ellos. El Secretario de Gobernación no ha comenzado todavía a estudiar el asunto del matrimonio, pues no le han sido suministrados los datos concernientes a la nacionalidad del señor Godoy.

DIA DE DESCANSO

Estuvo en calma ayer la Policía Secreta en cuanto a la persecución y captura de los acusados. Gran parte del día los Jefes y subalternos del Cuerpo lo pasaron en el Palacio Presidencial, en la recepción de Año Nuevo.

El Comandante Trujillo nos informó que les había dado asueto, pero que sus agentes acudirían al lugar que fuere necesario para prestar sus servicios y seguir siendo firme sostén del Gobierno constituído.

No se registró ayer detención alguna en la Secreta, aunque determinados grupos de Inspectores y agentes no perdieron el contacto con los de los demás Cuerpos policiacos.

EL DR. VIVANCO EN SU DESPACHO

De vuelta del Palacio Presidencial, el secretario de Gobernación se encerró en su despacho, estudiando distintos expedientes e informes rendidos por los Cuerpos de Policía.

Sólo, avanzada la tarde, recibió a los periodistas y a algunos jefes de Sección y Negociado, quienes le dieron cuenta de diversos asuntos, particularmente de las constantes noticias que se reciben del interior del país, dando cuenta de que reina la paz.

NO CESARAN LOS ARRESTOS

Sabemos que a pesar de la calma de ayer, los agentes de la autoridad y, especialmente, los de la Secreta, imprimirán a partir de hoy la misma actividad que en los días anteriores. Se ocuparán ahora, con preferencia, de la busca y captura de los acusados en causas especiales por conspiración, sedición e infracción de la Ley de Explosivos, sin abandonar a los que estén encartados en el proceso por los sucesos de Nochebuena, que investigan el teniente coronel Delgado y el comandante Rousseau.

EL EJERCITO EN MARIANAO

El capitán González Lanuza, supervisor de Marianao, teniendo noticias de que en dicho pueblo existía un foco de conspiración y que diversos elementos habían determinado llevar a cabo hechos que atentan contra el orden y la propiedad, determinó solicitar de la Superioridad el envío de fuerzas, con las cuales garantizar la conservación del orden.

Según se nos ha asegurado mientras duren los actuales acontecimientos el pueblo de Marianao continuará bajo la custodia del Ejército, cuyos miembros han recibido severas órdenes y actuarán con arreglos a las circunstancias.

El capitán González Lanuza está confeccionando un informe producto de sus investigaciones con relación a la actuación de ciertos elementos residentes en aquella localidad, contra los que se procederá de un momento a otro.

En ese informe se hará constar la participación que han podido tener los vigilantes Alpízar y López González, así como González Rodríguez y el concejal Federico Mesa, jefe de los Nacionalistas del Término, también detenido, los que no se han ocultado para hacer públicas sus ideas contrarias al Gobierno.

EL ORDEN EN MARIANAO

Nuestros últimos informes son de que el orden no se ha alterado en Marianao y de que las fuerzas del Ejército mantienen la tranquilidad en todo el término.

El supervisor González Lanuza ha sido secundado en ello por el jefe de policía señor Estanislao Mansip.

Dicho militar tiene en su poder una larga lista de personalidades del Término, que pasa de cincuenta, a las que acusa de estar comprometidas en la conspiración que se fraguaba. En esa lista aparecen, según hemos podido saber, Pedro y Oscar Acosta, hijos de don Baldomero.

NO HAY ORDEN DE ARRESTO

En las esferas oficiales se nos ha informado que hasta ayer no había orden de proceder contra el doctor Ramón Zaydín, representante a la Cámara, que actualmente se encuentra en el extranjero.

Se ha dado orden a la policía de no proceder sino contra aquellas personas que la Superioridad previamente ordene, con el propósito de evitar posibles molestias y enojosos incidentes.

LOS TENIENTES ACUSADOS

De un momento a otro se dictará oficialmente la deserción del teniente del Ejército señor Emilio Laurent, así como la del alférez de la Marina, señor Rafael Reina. Estos dos, y los tenientes René Reina y Edmundo Nin, serán encartados en el proceso de traición militar, a virtd de las investigaciones que han practicado los oficiales señores
Para instruir el expediente de de-
Rousseau y Delgado.
serción del alférez Reina, el Estado Mayor de la Marina de Guerra Nacional ha designado al comandante señor Juan Rivera, que comenzará hoy su labor.

MAS DETENCIONES

En las últimas horas de la tarde de ayer, el Teniente Calvo, Jefe de la Sección de Expertos, con varios subalternos a sus órdenes, procedió al arresto de varias personas que abandonaban el hipódromo de Marianao. Con respecto a las generales de los detenidos, la policía guarda la mayor reserva. Los arrestados fueron directamente conducidos al vivac.

El Mariscal . . .

(Continuación de la página PRIMERA)
ses a quienes costó gran trabajo convencer de que, en realidad, el Mariscal todavía vivía esta tarde.

El primer ministro Steeg y los miembros de su gobierno abandonaron inmediatamente el Palacio del Elíseo, donde se celebraba la recepción del Año Nuevo, al recibir la noticia de la muerte de Joffre, pero para cuando llegaron al hospital de San Juan de Dios, el error se había subsanado. El coronel Desmazes, del estado mayor de Joffre, se encontraba en las escaleras del hospital de San Juan de Dios, diciendo al pueblo que el héroe aun vivía.

En ningún otro momento desde la guerra mundial París ha mostrado mayor excitación que el día de Año Nuevo. Los parisinos aman a Papa Joffre y están profundamente conmovidos ante el hecho de que la muerte del Mariscal sólo sea cosa de días. La valiente lucha que sostiene por la vida el Mariscal Joffre ha servido para que aumente el respeto al héroe del Marne.

Los médicos no creen en la noche de hoy que Joffre pueda salir del largo período de inconsciencia en que ha caído. Uno de sus médicos nos dijo que aunque el Mariscal alienta todavía jamás ha pasado antes por un período de coma tan largo y que la situación es, por tanto, muy grave.

«LE MATIN» CREE INMINENTE LA MUERTE DEL MARISCAL

PARIS, enero 1 (A. P.)—El periódico «Le Matin», después de dar cuenta de la muerte poco después del mediodía, publicó la nota oficial en que se desmentía, agregando que a pesar de dicha nota continuaban circulando noticias contradictorias.

«La actitud de los que abandonan el hospital—dice el periódico—y la triste expresión que se nota en sus rostros parece estar en contradicción con la negativa oficial de la muerte de Joffre».

Refiere después que la noticia del fallecimiento del Mariscal se dió a conocer por medio del sistema de radio francés, el cual anunció que en señal de duelo se suspenderían todos los programas hasta las ocho de la noche. El artículo termina diciendo:

«La impresión que toma cuerpo es la de que si el Mariscal no ha muerto está ciertamente a las puertas de la muerte».

VIVIA EL MARISCAL JOFFRE A LAS DIEZ DE LA NOCHE

PARIS, enero 1 (A. P.)—Un comunicado oficial publicado por el coronel Desmazes, del estado mayor del Mariscal Joffre, dice que a las diez de la noche de hoy no había cambiado la situación del veterano soldado.

El boletín médico entregado por el coronel Desmazes a los representantes de la prensa está firmado por el profesor Leriche, médico de cabecera del Mariscal.

Cuando el ministro de la Guerra, Louis Barthou, abandonó el hospital San Juan de Dios algunos minutos después de conocer los periodistas el contenido del boletín citado, declaró a las preguntas que le hicieron relativas a si el Mariscal se hallaba aun en estado de coma:

«Es más bien un estado de somnolencia. De vez en cuando se agita como si estuviera molesto, pero sigue gravísimo».

ESTA MADRUGADA ESTABA EN EL MISMO ESTADO COMATOSO EL MARISCAL JOFFRE

PARIS, enero 2, (viernes) AP.— El Mariscal Joffre estaba hoy por la madrugada en el mismo estado comatoso que el jueves.

Un comunicado oficial, fechado a medianoche, dice:

"El mariscal no ha recuperado el sentido. Descansa tranquilamente y no padece nada. No ha habido el menor cambio en el estado del paciente desde las once de la mañana del jueves. (Fdo.) Profesor Le-Riche; Dr. Boulin; Dr. Fontaine".

La Vía Láctea y otros sistemas similares, se alejan de este planeta a una velocidad de siete mil trescientas millas por segundo. Problema que plantearán a Einstein a su llegada a Mount Wilson.

POR ABELA

—¿Te enteraste de las últimas fugas?
—¿Quiénes?... Seguramente los últimos detenidos.
—¡No, chico¡ La Vía Láctea y otros sistemas estelares.

Una Pulgada de Juez y una Vara...

(Continuación de la página PRIMERA)
¿Que no tenemos libertad de imprenta? ¡Esto nadie lo ignora; pero el Congreso de la Prensa o no se propone conquistar esa libertad o no se da cuenta de que el camino escogido no conduce a la realización del plausible propósito. Yo no discuto ni por un momento la elevación del intento ni la capacidad de los congresistas, entre los cuales hay elevados valores espirituales y muchos amigos míos. Lo que pienso humildemente —y por simpatía al Congreso formulo el reparo—lo que pienso, vuelvo a decir, es que la cuestión no está planteada en sus verdaderos términos.

La finalidad, inmediata que el Congreso persigue, es una reglamentación eficaz y cuidadosa de los artículos 6o. y 7o. Constitucionales que garantizan la libertad de imprenta, reglamentación que, se supone, bastará para asegurar el pleno disfrute de esa preciosa libertad, génesis y guardián y paladín de todas las otras libertades. Expuesta así la cuestión, se puede decir ya que lo que **el Congreso se propone es poner la libertad de imprenta a cubierto de persecuciones de orden legal.**

Pero, ¿en dónde están esas persecuciones. ¿Quién es ahora el Juan Pérez de León, que sirva al gobierno de instrumento para llevarlo a cabo? Bajo la dictadura del general don Porfirio Díaz, siempre respetuosa de las formas, se perseguía legalmente a los periodistas, encarcelándolos y siguiéndoles proceso. Don Juan Pérez de León, el célebre Juez primero de Distrito, llegó a ser un símbolo. Pero después del triunfo de la revolución, desde Carranza a la fecha, ¿dónde está ese Pérez de León, ni dónde están los procesos contra los periodistas? Si hasta podría uno pensar, juzgando por la superficie, que éste es el país más libre del mundo! Carranza, que por su temperamento rústico y tesonero era enemigo jurado de todo el que lo atajara con la más leve objeción, detestaba, naturalmente, a los periodistas, cuyo oficio es precisamente ese: oponerse a los déspotas. Pero Carranza jamás siguió procesos contra los periodistas: cuando éstos lo irritaban, mandaba cogerlos con los métodos del período preconstitucional y los enviaba en cuerda, con un batallón, para que en la vanguardia de éste tomaran parte en los combates y vinieran "a decir la verdad". Y a las veces, cuando la Providencia de los Dictadores quería ponerse de su parte resueltamente, solía suceder que los periodistas fueran precipitados con todo y automóvil a cualquier Barranca del Muerto, por obra de esa misma Providencia; pero decir que Carranza siguió procesos contra los periodistas, sería faltar a la verdad. Desgraciadamente, la reglamentación de los artículos 6º y 7º, que sería muy eficaz para defendernos de un mal Juez, es absolutamente anodina para defendernos de una caída con automóvil y todo al fondo de una barranca.

Del Presidente Ortiz Rubio, nada hay que temer: él está imbuído de las mejores ideas e intenciones en materia de libertad de imprenta y en tanto que el gobierno, los periodistas pueden estar seguros de que por parte del gobierno no habrá para ellos ni Pérez de León ni Barrancas del Muerto ni vanguardias de batallones. Pero los hombres pasan y las instituciones quedan.

Yo, y conmigo todos los que hayan meditado acerca de estas cosas, sabemos de antemano cuál será el resultado del Congreso de la Prensa. No me refiero a los hermosos discursos que allí se pronunciaran, ni a las excelentes ideas que de fijo no faltaran en sus labores; no, me refiero al resultado práctico y tangible. Sé de antemano que el proyecto de reglamentación se elaborará, que será enviado al Congreso Nacional y quiero suponer que allí será aprobado en toda su prístina pureza, quiero decir, sin quitarle ni punto ni coma. Y cuando todo esto sea una realidad, ¿qué habremos logrado? Puesto que la reglamentación no podrá servir sino como arma defensiva en el terreno legal, y puesto que la persecución legal es un método abandonado desde la revolución para acá, como arma inofensiva y anticuada, buena cuando más para discernir una aureola de santidad y de martirio al periodista perseguido, ¿de qué va a servirnos semejante defensa, contra un peligro que ya no existe?

De manera que, si no me engaño, lo que el Congreso de la Prensa ha de lograr, será una conquista, una garantía, una institución bella y deslumbrante pero meramente platónica. Y conste que, no como una simple frase, sino como mi verdad más sincera y honda, como una suprema necesidad de mi espíritu, declaro que nunca he deseado tanto como ahora equivocarme, porque muy pocos serán los que estén tan necesitados como yo de que el Congreso de la Prensa rinda frutos efectivos de bendición.

Pero las conquistas de la ley no son sino vano arrequive, cuando no descansan en una fuerte realidad.

Porque según el viejo refrán curialesco, "vale más una pulgada de Juez que una vara de Justicia". Con un Juez humano y recto, me río yo de las peores leyes del mundo; pero las mejores fallan y mueren miserablemente en las manos de un Juez que se obstina en no cumplirlos. En Inglaterra están vigentes en materia de procedimientos leyes viejísimas, pero que en manos de excelentes Jueces, se amoldan admirablemente a las necesidades del vivir contemporáneo. El insuperable y calumniado régimen parlamentario, propiamente no existe en la constitución inglesa: así, el Gabinete, su rueda más importante, no tiene existencia legal, ni es tampoco de ley que ese Gabinete renuncie cuando no tiene mayoría en el Parlamento. Y sin embargo, esas instituciones viven con vida intensa y vigorosa en el derecho público de Inglaterra, porque representan conquistas de orden eminentemente práctico.

Y para ilustrar el tema con un hecho fresco y vívido, de nuestro ambiente doméstico, permítame el lector que le refiera este suceso, reciente y demostrativo. En un lugar de este país de cuyo nombre no hace falta acordarse se seguía proceso a un ciudadano como autor del homicidio de X. Dentro de las disposiciones que rigen la materia del cuerpo del delito, hay una conforme a la cual, cuando se tiene el cadáver de la víctima, éste siempre será identificado por medio de testigos. Así lo manda la ley: "siempre será identificado el cadáver". Pero en el caso de que se trata, el Juez a que me refiero acaba de resolver que aún cuando la ley lo man de imperativamente, esa identificación no es necesaria ni forzosa! He aquí un caso en que el procesado, teniendo muchas varas de justicia, perdió por no haber tenido ni una pulgada de Juez!

Pero aún así, yo quiero enviar mis mejores votos al Congreso, porque pienso que aun fracasando en el terreno de la práctica, siempre podremos consolarnos repitiendo las conocidas y alentadoras palabras de Emerson: que en las cosas grandes, acometerlas ya es bastante!

Querido MOHENO.

Contra un Acuerdo del Consistorio, el Concejal Dr. Tapia

No está conforme con que se reclame al V. T. C. la manzana de terreno

El concejal Dr. Guillermo Tapia y Fluriach nos remite un comunicado en el que hace constar su actitud contraria a la moción acordada en días pasados por el Ayuntamiento de la Habana, en virtud de la cual se pretende reclamar de la prestigiosa sociedad «Vedado Tennis Club» una manzana de terreno donde están instalados los campos de deporte de dicha asociación.

Sostiene el Dr. Tapia que esa moción no está inspirada sino en un fuerte movimiento partidarista y añade que de haber estado presente en la sesión, en su carácter de Concejal del Ayuntamiento se hubiese opuesto a su aprobación.

El "Conde Grande",

(Continuación de la página PRIMERA)
inglés Berwinlea, de la Havana Coal Company, quien descargó en sus muelles de Casa Blanca un cargamento completo de carbón que trajo para la mencionada compañía.

Ayer tarde regresó a puerto el Berwinlea, pues durante la travesía, un fogonero, nombrado Thomas Tomas, al bajar por la escalerilla de la máquina perdió el equilibrio cayendo al piso del departamento y sufriendo gravísimas lesiones en la cabeza.

El propio Capitán del Berwinlea, procedió a la cura de su tripulante, logrando contener la hemorragia pero visto la gravedad del paciente, determinó volver a la Habana, siendo remitido el herido a una clínica particular donde sera asistido.

EL NEPTUNO

Ayer después de dos días continuados de trabajos en el tendido del cable entre Key West y la Habana, regresó a puerto el vapor cablero alemán Neptuno, quien al fin logró dar con el cable que se había perdido habiéndolo dejado ahora en condiciones de terminar su tendido cuando mejore el tiempo.

EL ESTRADA PALMA

El ferry americano Estrada Palma llegó ayer de Key West con 26 wagones de carga general.

VISITAS AL LAFAYETTE

S. E. el Ministro de Francia en Cuba, M. Louis Rais y familia, visitó ayer el hermoso buque francés Lafayette.

También concurrieron a bordo muchos invitados que recorrieron y admiraron el barco.

EL ORIZABA

De Veracruz llegó ayer el vapor americano Orizaba de la Ward Line que trajo 25 pasajeros para la Habana y 19 en tránsito para New York.

EL GENERAL DE LOS DOMINICOS

Como habíamos anunciado, en este vapor ha llegado el Reverendo Padre Maryin Gillet, General de la Orden de los Padres Dominicos, a quien acompañan sus secretarios, Padres Camile Ratisseau, y Thomas W. Garde.

De esta ilustre personalidad eclesiástica ya publicamos una extensa biografía.

Acudieron a recibirlo por el Padre Prior del Convento de San Juan de Letrán Fray Pedro Delgado el Sub-prior Fray Domingo Blanco, el Padre Domingo Pérez, quienes lo acompañaron hasta el Convento donde estaban reunidos todos los de la Comunidad.

Otros pasajeros llegaron por el Orizaba: fueron los señores Benjamín Avendaño y familia, Marie H. de Torres, José A. Marinas y familia, Mary Race e hijo, Pedro A. Penabad.

EMBARCADO EL CADAVER

En el Carinthia, fué embarcado ayer el cadáver embalsamado de la señora que falleció en la casa de socorro de la primera demarcación, y quien murió de una afección orgánica del corazón.

EL SAN BRUNO Y EL FRANFLIELD

De Boston y New York y conduciendo carga general llegaron ayer tarde los vapores San Bruno y Frenfield.

EL SEA TRAIN

El ferry inglés Sea Train llegó anoche de New Orleans con wagones de carga general.

EL ARSA

El vapor italiano Arsa llegará hoy de Veracruz y zarpará mañana para Europa vía Canarias.

LA RECAUDACION DE LA ADUANA

Durante el pasado mes de Diciembre la Aduana de la Habana recaudó la cantidad de $2,484,432.70.

MUCHO ORDEN A PESAR DE LA AFLUENCIA ... ...

A pesar de haber llegado estos últimos días un gran total de seis mil pasajeros en su mayor parte excursionistas, no se han registrado incidentes a la hora de los desembarcos, ni en el constante movimiento.

La Policía del Puerto y la Aduana han cubierto perfectamente sus servicios para dar cumplimiento a tan crecido número de viajeros.

EL NORTH LAND

El último barco llegado ayer tarde fué el americano North Land, de la Peninsular Occidental S. S. Co. que trajo carga general y pasajeros entre ellos los señores César Duarte, teniente del Ejército Nacional, Pastor Valdés, José García, Maria Mendoza, Paul Becker, Manager del Havana Electric, Mr. Knight Manager de la Southern Raliway Dr. Max Dolnd, Arturo y Mario del Barrio, Marx Torquilla, James Lucas, los banqueros americanos Clarence McDonald y William Alford, Joldhem, José Valladares, los tenientes de Marina de los Estados Unidos, Luene Stakher y Lune Clarence Parmeuter, quienes van a Guantánamo, John Clelton y el boxeador español Vidal Gregorio.

EL SEÑOR GODOY NO ES CONTRARIO AL REGIMEN ACTUAL

Sus hermanos aseguran que han sido detenidos, tal vez, por una equivocación. Datos personales

Recibimos en esta redacción, en las últimas horas de la tarde, la visita de los hermanos de la señora Carmen Gil de Godoy, y de su esposo, el señor José Godoy.

Los esposos Godoy, arriba citados, fueron detenidos por orden superior acusados de perturbadores enemigos del régimen de Gobierno, el día 31 del pasado mes de Diciembre y fueron recluídos en la Cárcel de la Habana en calidad de detenidos.

Nuestros distinguidos visitantes han acudido a nosotros con el objeto de que en su nombre desmintamos de manera rotunda la versión que al respecto ha publicado en la mañana del jueves, día primero, otro diario de la mañana.

—En ese periódico—nos dijeron— ha salido una información en la que se acusa a nuestra cuñada de hacer propaganda en contra del actual Gobierno y a nuestro hermano se le lanza la acusación de ser agente secreto del Soviet en Centro América, y de poseer una fórmula fantástica para confeccionar bombas. Además, se afirmaba que ambos son extranjeros, cuando lo cierto es que ella es hija de venezolanos, nacida en Cuba, y cubana por ser su esposo y nuestro hermano cubano e hijo de cubanos.

—Nada más fuera de la verdad— nos dijeron al despedirse—nada más absurdo. Por ello deseamos que esta declaración nuestra quede consignada.

PERSONAS QUE SE INTERESAN POR LOS ESPOSOS GODOY

Un gran número de personas de verdadera solvencia moral se han acercado a nosotros con el objeto de que nos interesemos por la suerte de los jóvenes esposos Godoy, manifestándonos que no se explican su encarcelamiento a no ser en virtud de un grave error de apreciación por la Policía.

Ella—nos dijeron—es una joven estudiante venezolana, que con el objeto de recabar noticias y detalles de la última revolución ocurrida en Venezuela, acudió a la redacción de "El País" con ese fin. Fué recibida por el señor Díaz Versón, repórter de ese periódico, quien a instancias suyas le hizo una entrevista, información que viera la luz en el colega citado hace tres días. Esto ha sido la única causa por la cual la Policía Judicial dió las órdenes de detención.

La Renuncia de un

(Continuación de la página QUINCE)
Dependientes; Manuel Aspuru, Pdte. de la Asc. de Hacendados y Colonos; el veterano del magisterio cubano, D. Ramón Rosainz; Dr. Pedro Palma; doctor Pagés; Enrique Calleja; José Pitari; José Antonio Cabarga; Dionisio Arencibia, exAlcalde de Santiago de las Vegas; Comandante Reinoso; miembros de la Liga Patriótica, con su Presidente Sr. Fernández Ros; representando a la Unión Fraternal, los señores Alberto Scull Montalvo, Regino Campos y Andrés Muñoz Valdés; por el Centro Castellano, su Presidente, Elías Rada; vice, Alejandro Villada; tesorero, José Llanes, y vocales Uliano López, Sixto Campano y Julio Gutiérrez; el señor Gerardo González, representando al Círculo de Bellas Artes; General Eusebio Hernández, con su hijo Adolfo; Coronel Despaigne; por el Partido Nacional Sufragista, Julia O-Donel, María Teresa Labrada, María Posada, Dolores Llopis viuda de Labrada, Amalia Mallen de Ostolaza y Alberto Coffigny; por el Círculo y Partido Sufragista Nacional Independiente, su presidenta, Petra Aguayo de López y una comisión de la directiva; Alfredo Cañal, Presidente del Casino Español; Laureano López; señor Elizalde, en representación del Club Atenas; doctor Eduardo Escasena, Ramón E. de Armas; Hermigio González, administrador del Hospital de Emergencias; Lucio Fuentes; Enrique Aldabó; Antonio Berenguer; Eduardo Acosta; Pedro Marín; Luis Echevarría; la señora de Aballí, presidenta de la Liga Contra la Tuberculosis Infantil y varias damas pertenecientes a su directiva, a las que acompañaba la señora Nena Machado de Grau; Castillo Pokorny; Chepin y Alberto Bararqué; doctor Francisco Loredo; Enrique Cabrera, doctor Domingo Mencía, José Costa, el doctor Carlos Miguel de Céspedes y otras muchas personas que harían una lista extensísima.

ORDEN COMPLETO

Durante todo el día de ayer, y mientras se celebraba la anual recepción de Palacio, existió el más completo orden, no registrándose nota alguna desagradable.

SE INAUGURO EL SERVICIO AEREO DIRECTO ENTRE NEW YORK Y LA FLORIDA, AYER

ATLANTA, Georgia, Enero 1o. — (AP). — Hoy se inauguró un servicio directo aéreo entre Nueva York y la Florida con el establecimiento de la ruta Atlanta-Miami. Dos aeroplanos con siete pasajeros, en su mayoría funcionarios de la Eastern Air Transport, Inc, salieron de ésta a las 10:15 de la mañana para Miami, iniciando la etapa meridional del servicio.

El viaje desde esta ciudad a Miami es de seis horas y 30 minutos con una escala de veinticinco minutos en Hacksonville para almorzar. El viaje desde Miami a Atlanta será de seis horas 10 minutos sin escala para el almuerzo.

Los aeroplanos saldrán de Miami para Atlanta a las 11:30 de la mañana, llegando a Jacksonville a las 2:50 y a esta ciudad a las 5:40.

Los aparatos que harán el viaje en dirección al sur llegaron a la Playa de Daytona a las 2:15 de la tarde, transbordando los pasajeros a los aparatos de Orland, Tampa y St. Petersburgh que llegan a este último lugar a las 4:05.

Copa Entregada al Capitán Cert

Corresponsales y amigos agradecidos a su labor

Ayer y con motivo de la celebración del onomástico del Capitán de Policía de la Oncena Estación, señor Manuel Cert Peñalver, le fué entregada por numerosos corresponsales y amigos de la barriada del Cerro una copa de plata muy artística como agradecimiento por las múltiples atenciones que con esos compañeros ha tenido y tiene dicha autoridad policíaca.

El acto tuvo lugar en el patio de la Oncena Estación y asistió al mismo numeroso público.

M.E.C.D. 2016