SECCION 1ª

EL DIARIO DE LA MARINA es el periódico más antiguo de Cuba. Fué fundado en el año mil ochocientos treinta y dos. Servicios especiales de España.

DIARIO DE LA MARINA

MIEMBRO de The Associated Press. Esta queda autorizada para usar nuestros servicios y noticias de información. Hilo directo con New York.

SECCION 1ª

AÑO XCVIII.—NUM. 258 Acogido a la franquicia postal

LA HABANA, MIERCOLES, 17 DE SEPTIEMBRE DE 1930.—SANTOS COLUMBA Y PEDRO ARBUES

Tiempo para hoy: BUENO. EJEMPLAR: CINCO CENTAVOS

EL CURSO UNIVERSITARIO SE ABRIRA SIN CEREMONIA PARA EVITAR DESORDENES

Impresiones

Aun sangra la pobre Santo Domingo por las heridas que le infirió el huracán terrible.

En Cuba, la isla hermana, se recaudan fondos para ir en su ayuda.

Los periódicos, que contribuyen con la publicidad al mejor éxito de esas cuestaciones, debieran hacer algo más por la ínsula donde resonó por primera vez en América el hermoso idioma en que se imprimen.

Piénsese en el infortunio de tantos desventurados hermanos nuestros y no regateemos la ayuda que necesitan.

Los periódicos podríamos dedicar a tan laudable fin el importe de la venta de una de las ediciones dominicales, fijando ese día al ejemplar el precio extraordinario de diez centavos.

Tienen la palabra nuestros estimados colegas.

El atentado por parte de la Policía a nuestro colega **Karikato** provocó la unión de todos los periódicos en la defensa de sus derechos.

El primero de un periódico es el de que se le dé igual trato, no mejor, que a cualquier hijo de vecino. Que se le juzgue conforme a ley por los encargados de interpretarla. Eso es todo.

¿Que la ley es insuficiente para reprimir ciertos delitos de los que cuyas consecuencias, una vez perpetrados, son irreparables? Pues que se reforme la ley.

Lo que no es concebible es que se pueda vivir bajo el fuero del primer mentecato con chapa que se le antoje erigirse en juez y verdugo en nombre de la paz pública.

Los periódicos, al [illegible] riódicos, es cierto que [illegible] repasan en sus críticas y burlas a uno de los Poderes constituídos, y cierto también que utilizan la tinta como si fuera pólvora, pero ¿y los que lo celebran y aplauden no son también periódicos?

Nosotros estaríamos conformes con que se empleara el tolete contra el periodista que atacase injustamente al Gobierno siempre que se aplicase la misma sanción al que lo encomiara injustamente; porque algunas censuras al Gobierno pueden ser tan arbitrarias como algunos elogios, y no se sabe qué es más dañino para la sociedad si el ataque torpe o la alabanza sin motivo.

La crítica sin razón lleva en sí su propia condena al no poseer virtualidad ni eficacia ningunas. Exactamente igual que el ditirambo injustificado.

Creen los gobernantes que de las agresiones a sus obras contenidas en un periódico participan los lectores del periódico. Error profundo. Pueden coexistir y coexisten casi siempre los periódicos oposicionistas que circulan mucho con el gobernante de gran popularidad.

¿Queréis un ejemplo? Aguardad la fiesta onomástica del Primer Magistrado y veréis cómo ese día, mientras la multitud y lo que no es multitud se desborda hacia Rancho Boyeros, los periódicos de oposición se pregonan confundiéndose con los vivas al General Machado.

SUMARIO

	Pág.
C.—Cartel del Día	9
—Cables	4
—Casos y Cosas	2
D.—Deportes 15, 16 y	17
—De Día en Día	2
—Defunciones	12
EDITORIAL	14
—España (Cables)	24
—Efemérides	3
G.—Gaceta	24
H.—Habaneras 5, 7, 9 y	11
I.—Instituto (Exámenes)	19
—Instrucción Pública	12
M.—Mataderas	2
—Mercantil	10
—Movimiento Político	24
P.—Policía (Academia)	19
—Puerto	18
—Palacio	5
R.—Religiosa	6
—Radio y Electricidad	9
—Reclamados	5
S.—Sociedades Españolas	6
T.—Teatro	8
—Telegramas	12
—Tribunales	3
V.—Viboreñas	7
—Vida Civil	9

EL REY BORIS, REGRESA

SOFIA Bulgaria, septiembre 16 (A. P.) — El Rey Boris y su hermana, la Princesa Eudoxia, regresaron hoy de su viaje a Alemania, motivado por los propósitos matrimoniales de la princesa con el príncipe de Hesse, según dicen en los círculos palatinos.

Se ha desmentido oficialmente la noticia de que se haya autorizado al ex Zar Fernando de Bulgaria para regresar al país y vivir en un monasterio.

LOS INCONFORMES HABIAN PREPARADO AIRADA PROTESTA

En el Aula Magna se realizan obras y ello puede excusar la no celebracion del ceremonial

EL CLAUSTRO TOMA MEDIDAS

El Rector Dr. Inclán, que se encuentra ausente, volverá a la Habana, ya abierto el curso

Dos diálogos han puesto al repórter sobre la pista de un interesante problema que tendrán que resolver en breve fecha los miembros del Claustro de la Universidad.

En las cercanías de la Escuela de Medicina un grupo de estudiantes hablaba de una segura «tánganа» que se llevaría a cabo «si asistía Coquito».

Mas, en un tranvía, dos señores, aspecto severo de catedráticos, lentes y barbas, lamentaban la posibilidad de una «locura».

Una vez averiguado que «Coquito» es el nombre con que los estudiantes, juventud alegre y no siempre respetuosa, designan al Honorable Secretario de Instrucción Pública, no era difícil llegar a la explicación de la «locura» y de la «tánganа», el modismo criollo que ha llegado a tomar carta de naturalización en las conversaciones más aristocráticas.

Efectivamente, parece que en el ambiente estudiantil, algunos elementos de carácter rebelde, díscolos unos, exaltados de buena fe la mayoría, se proponen el día de la inauguración del curso en la Universidad Nacional, que suele celebrarse el primero de Octubre, recibir con una demostración de desagrado al doctor Averhoff, a quien acusan de haber permitido, hace dos años, la entrada de fuerzas uniformadas de la Policía y del Ejército en el recinto del "Alma Mater".

Las autoridades universitarias, en-

(Continúa en la Pág. DIECINUEVE.)

El Presidente de la República Iniciará el Próximo Viernes un Extenso Recorrido Político-Militar al Través de la Isla

SE ESTIMA LLEGADA LA HORA DE ENJUICIAR A LOS JUECES EN E. UNIDOS

Nos describe Sepúlveda como puede comprarse una toga en el país norteamericano

EL ORDEN, HIJO DEL CRIMEN

Los bandidos se han visto obligados a moralizar la administracion de justicia

EN los últimos ocho meses Nueva York ha presenciado el enjuiciamiento y convicción criminal de más de media docena de jueces de las altas cortes, y en los momentos en que esto escribimos toda la policía del país trata de averiguar el paradero de otro juez, el "honorable" Joseph Force Crater, desaparecido misteriosamente desde el seis de agosto.

Cuando Mr. Crater desapareció empezaba a cernirse sobre su persona la sospecha de prevaricación y soborno, con motivo de las investigaciones que el Procurador de Justicia hizo de la "elección" de otro colega, el Juez Ewald, quien al fin y al cabo resultó **electo** al sillón judicial que ocupaba por la oportuna intervención de un cheque de diez mil dólares que la señora de Ewald puso, descuidadamente, en las manos de un alto empleado de la Municipalidad. Y ya son ocho los casos que, en circunstancias más o menos análogas, han dado material de escándalo en lo que va de año...

Lo importante de esto no es el

(Continúa en la Pág. DIECINUEVE.)

Tres Nombres de Universitarios a la Tarja-Memoria

Ayer ofreció la ilustre escritora camagüeyana señora Domitila García Vda. de Coronado al señor Rector los datos pertinentes para que puedan ser inscriptos en la tarja-memorial que será pronto colocada en el Alma Mater, los nombres de tres universitarios que ofrendaron su vida por la emancipación patria: Oscar y Diego Agüero Betancourt y Oscar de Céspedes y Céspedes, segundo hijo, éste, del patricio Carlos Manuel y ligados a la familia de Don Rafael Montoro los otros dos.

El doctor Martínez Prieto agradeció especialmente su loable aporte a la distinguida escritora, que permite así salvar de una triple omisión la referida inscripción.

Una Rápida Acción Parlamentaria Dará Muerte al Espectro Falso del Comunismo

Lo aseguro así el Dr. Castellanos, ayer, en la Cámara.— El Congreso favorable a la crisis

DESFILARON por la Cámara hasta las siete de la noche, hora en que se retiraron, los señores Zaydín, León, Morales, Díaz Valdés, Quintín George, Martínez Quiroga, Carlos de la Torre, Milanés Tamayo, Elio Alvarez, Manuel Castellanos.

Se abordó en el grupo el cambio de Gabinete anunciado por el DIARIO. Uno dijo:

—Es discreta la medida. Hay que renovar con elementos nuevos, que aporten nuevas ideas, las Secretarías del Despacho. Pero el cambio no debe limitarse a Gobernación, a Guerra y Marina, a la Presidencia, a Hacienda. Podía estirarse un poco más la piqueta. Sanidad, ahora que el doctor Fernández es candidato a Senador, y Justicia, ahora que el licenciado Barraqué va también al Senado, deben tener titulares en propiedad y lo más pronto posible.

Una remoción del Gabinete ofrece al público la esperanza de un cambio en el curso de los acontecimientos. Naturalmente que no es más que una esperanza, porque a la postre las cosas pueden continuar siempre, más o menos, lo mismo. Pero las novedades entretienen mucho y hay que distraer la atención del pueblo hacia otros sucesos que no sean la clausura de periódicos, las campañas nacionalistas, el anuncio de una indispensable y cuantiosa reducción presupuestal, las elecciones...

—¿Y los candidatos a esas Secretarías vacantes?

—Candidatos no faltan. Mas bien sobran. Y el Ejecutivo tendrá en cartera seguramente algunos nombres de liberales a quienes nada se ha dado en esta situación; a conservadores que aspiran a título de cooperativistas; a elementos neutrales; a algunos «amargaos» y hasta individuos de relieve social y poli-

(Continúa en la Pág. DIECINUEVE.)

A LAS 12, DE ESE DIA, ALMORZARA EN SANTA CLARA

Se celebrará una gran asamblea de los tres partidos políticos en la capital de dicha provincia

UNA VISITA A MATANZAS

El General Machado se propone ir a la Ciudad de los Dos Ríos también, en la proxima semana

A FIN de continuar la labor iniciada en su reciente viaje a Pinar del Río, de acercamiento con los elementos directivos de la política en provincias, y con el objeto de soldar de manera siempre más efectiva los lazos naturales entre el Ejecutivo y el Ejército Nacional, el Presidente de la República irá el próximo viernes a Santa Clara.

Realizará el viaje en auto, por la Carretera Central, y a las doce del día presidirá un almuerzo criollo que le ofrece la oficialidad del Distrito Militar de las Villas, en el Cuartel Monteagudo.

Después, el General Machado cambiará impresiones con los políticos villareños de los tres partidos organizados.

El doctor Clemente Vázquez Bello, Presidente del Partido Liberal, saldrá de un momento a otro para Santa Clara a fin de reunir en la capital de las Villas a los Senadores, Representantes, Alcaldes, Consejeros Provinciales y Jefes de Término del partido en toda la provincia, para que asistan a la reunión que se celebrará

(Continúa en la Pág. DIECINUEVE.)

SOLO PERSIGO, DIJO EL GRAL. MENOCAL, IMPEDIR QUE NOS LLEGUE UNA SITUACION SEMEJANTE A LA DE AGOSTO DE 1906

El Senador Wifredo Fernández visito ayer al Ex-Presidente por acuerdo de los pinareños

HABLARON DE POLITICA

La entrevista larga y cordial, giro alrededor de los problemas de la hora presente y del futuro

EL General no le diría nada nuevo, si usted lograra verlo, pero yo puedo agregar a la nota oficial que el Senador Wifredo Fernández dió a los repórters esta afirmación: el general Menocal sigue trabajando, con serenidad y patriotismo, para que no llegue a formarse en Cuba, otra vez, aquel ambiente de desintegración que culminó en la guerra de Agosto.

Queda bien entendido con esto que el General Menocal no cree que haya todavía llegado a producirse en todos sus detalles una situación parecida a la que dió como triste fruto la pérdida, durante algunos años, de nuestra soberanía. Pero es de sabios el precaverse y el General Menocal está dispuesto a poner todo su prestigio de probado patriota al servicio de la cordialidad cubana. Si su labor de conciliación no llega a una fórmula que ponga fin a las divergencias actuales, se retirará para observar, desde el retiro de su hogar, una actitud absolutamente neutral.

La visita del senador Wifredo Fernández ha sido muy grata para el caudillo de Victoria de las Tunas, ya que Menocal tiene la más alta estimación por el talento político y la lealtad del senador pinareño, talento político y lealtad de los cuales dió excelentes pruebas siempre, de manera especial durante la campaña electoral del año 24. Esto nos dijo, anoche, un íntimo amigo del exPresidente.

LAS DECLARACIONES DE WIFREDO FERNANDEZ

A su vez, en la tarde de ayer, en Palacio, un amigo del senador pinareño entregó a los repórters las siguientes declaraciones:

«El Senador Wifredo Fernández, cumpliendo un acuerdo tomado por los firmantes del telegrama que desde Pinar del Río, fué enviado al General Mario G. Menocal, le visitó ayer. Previamente, por mediación de un amigo de ambos, Wifredo Fernández había solicitado una audiencia del General Menocal quien le recibió inmediatamente. La entrevista se celebró en la finca «El Chico», y revistió caracteres de extraordinaria distinción y cordialidad. Los dos ilustres hombres públicos cambiaron impresiones cerca de dos horas. Y el General Menocal hizo una exposición metódica y detallada, que revelaba profunda reflexión, respecto de la crisis actual, y de la situación en que se encuentran los problemas políticos y económicos de la República.

OPINA QUE EL GRAL. MACHADO NO DEBE INTERRUMPIR SU PERIODO CONSTITUCIONAL

La actitud del General Menocal dista mucho de ser la que le atribuyen los rumores circulantes, destacándose de todas sus palabras la doctrina de que él no considera ni siquiera discutible ninguna fórmula que envuelva la posibilidad de interrumpir la continuación del Presidente en el poder durante todo su período constitucional. Consideró con mucho detenimiento todo cuanto se refiere a la crisis económica, agravada por el estado de incertidumbre que producen, principalmente en el exterior, las agitaciones de carácter político, en virtud de lo cual opina el General Menocal que los partidos y los elementos influyentes en todas esas colectividades están en el deber de hacer un esfuerzo supremo por resolver las divergencias que en la actualidad les separan.

SOO RECOMIENDA UNA INTELIGENCIA

Respecto de las bases que hace días circularon sobre la posible suspensión de las elecciones próximas el General Menocal se ha limitado a

(Continúa en la Pág. DIECINUEVE.)

La Princesa Tuvo un Hijo

Cien cañonazos dieron la buena nueva al pueblo belga, que quiere con adoración a la princesa de ojos grandes, llenos de bondad, la princesa que llegó a las verdes llanuras flamencas desde los helados *fiords* de Noruega. La princesa que tiene nombre de estrella: Astrid.

Un Gravísimo Conflicto Entre Dos Sociedades de Tabacaleros

El problema de la Federacion de Torcedores con la Alianza Tabacalera puede traer un paro

EL LAUDO DE «LARRAÑAGA»

Dada la transcendencia que entraña el problema, que ha puesto frente a un conflicto a los Gremios de la Alianza Tabacalera y a la Federación Nacional de Torcedores de Cuba, a menos que surja una solución que en estos momentos no se vislumbra

Hemos dado a conocer la opinión de un líder de la Alianza Tabacalera, y hoy ofrecemos la de un preeminente líder de la Federación Nacional de Torcedores, el cual al solicitar su opinión, nos hizo las siguientes declaraciones:

«Agradecemos la oportunidad de poder comentar desde las columnas del DIARIO, las declaraciones que vieron la luz, en la edición del día 15, bajo el epígrafe «La Alianza Tabacalera trata de confrontar un conflicto, surgido por el empleo de las máquinas de Torcer», procedentes de un líder de dicha Alianza.

Tenemos necesidad de aclarar conceptos emitidos en ellas, en las que se pretende por le líder confundir los hechos en contra de actitudes bien definidas y mejor juzgadas por la Federación Nacional de Torcedores de Cuba, al aceptar el «laudo» por el cual se puso término al conflicto entre esta entidad y la firma «Por Larrañaga».

UNA MIRADA RETROSPECTIVA

La Federación había hecho en re-

(Continúa en la Pág. DIECINUEVE.)

NI SOLDADO NI COCINERO

es este joven de perfil fotogénico, aunque otra cosa puedan pensar los que no conocen el simbolismo de su gorro.

Ese gorro es todo un símbolo de libertad, que lleva bordado el «Khaddar» simbólico, bandera de los indios que, a las órdenes de Gandhi, luchan por su independencia.

CALVO, INSTRUIDO DE CARGOS, AYER

Dice el Jefe de los Expertos que secuestro «Karikato» para evitar se cometiera un delito

En el juzgado de Instrucción de la Sección Segunda, se instruye por el juez Dr. Enrique Llansó asistido del Secretario señor Oscar Gutiérrez la causa por usurpación de funciines contra el Teniente Miguel Calvo, jefe de la Sección de Expertos, Subinspector de la Secreta señor Marcos Pereda, detective Oyarzábal, expertos sargento Betancourt y vigilantes Montero y Vaquero, acusados por el administrador de la revista Karikato señor Enrique Yaniz.

El juez que estudia la causa, pidió antecedentes y datos, ordenando que se citara para ser instruídos de cargo a los policías acusados, y a testigos presenciales del hecho, a fin de interrogarlos.

Se ha pedido para unirse a la causa, copia del acta notarial levatnada por el Representante a la Cámara y Notario Dr. Carlos Manuel de la Cruz.

DECLARA EL TENIENTE CALVO

El jefe de la Sección de Expertos se personó ayer tarde en el juzgado acompañado del sargento Betancourt y de los vigilantes Montero y Vaquero. Su aspecto denotaba preocupación.

Instruído de los cargos que contra él resultan de la acusación presentada por el señor Enrique Yaniz y al prevenírsele que, como acusado, podía o no declarar declaró durante larguísimo rato.

En su declaración expone poco

(Continúa en la Pág. DIECINUEVE.)

PROGRAMA PARA HOY

Miércoles 17 de Septiembre

—o—

MODERNO

BENEFICIO DEL CLUB SAN CARLOS

Películas y Variedades

RIALTO

«EL REY PASTOR»

Por un selecto grupo de artistas.

NEPTUNO

«ESTRELLADOS»

Buster Keaton

«RADIO MANIA»

O. Hardy y E. Laurel

PRADO

«PIERNAS INQUIETAS»

Douglas Fairbanks Jr.

AVISO IMPORTANTE:—Desde el 1o. de Agosto las entradas que entregamos a nuestros clientes solamente son VALIDAS hasta tres días después de la fecha de su expedición y nunca después de las cuatro de la tarde.

Gane $300.00 al año sin esfuerzo,

y resuelva su problema económico sin nuevos sacrificios. Muchas familias han encontrado la solución, alquilando una o dos habitaciones, confortablemente amuebladas, a huéspedes estables y serios.

Si usted tiene alguna buena habitación disponible, nosotros podemos proporcionarle el inquilino si se decide a utilizar nuestras páginas del

Anuncio CLASIFICADO

No olvide que $25.00 mensuales, suma en que usted puede alquilarla, representa la renta de un capital de CINCO MIL PESOS al seis por ciento anual.

Invierta ese capital improductivo y disfrute de sus rentas sin mayor esfuerzo.

Recuerde que tenemos a su disposición una entrada GRATIS para cualquiera de los espectáculos que se relacionan en este aviso.

Reclámela al momento de pagar su anuncio.

CAMBIOS EN LA MARINA NACIONAL, QUE AFECTAN, POR AHORA, A UN COMANDANTE AUDITOR, Y A UN COMANDANTE MEDICO

El Dr. Julio Ortiz Casanova, es trasladado al Distrito Naval Sur, y el Dr. Juan F. Figueroa, al buque **20 de Mayo.**

Nuestra información de ayer sobre el proceso a que ha de ser sometido el Capitán de Corbeta, señor Juan Rivera y Fernández de Velasco, Comandante del crucero «Patria», ha causado gran sensación y provocado muchos comentarios entre las fuerzas armadas. El Capitán de Navío, Sr. Oscar Fernández Quevedo, Jefe de Estado Mayor de la Marina Nacional, mostrándose enérgico, desea acabar de una vez y para siempre con los brotes de indisciplina que surgen con perjuicio del Cuerpo a su mando.

Los reporters tropiezan con el hermetismo de los oficiales y alistados, que han recibido la orden con sanción penal, de no dar noticias a la prensa.

EL AUDITOR ORTIZ CASANOVA A CIENFUEGOS

Sin embargo, las noticias no faltan. El Auditor Comandante Julio Ortiz Casanova, presentó su renuncia del puesto que desempeñaba en la Jefatura del Cuerpo, y el Coronel Fernández Quevedo se la ha aceptado dando órdenes para que Ortiz Casanova sea trasladado como auditor al Distrito Naval Sur.

Y anoche mismo salió en esa dirección el Dr. Ortiz Casanova.

EL COMANDANTE FIGUEROA

También ha sido trasladado a prestar sus servicios en el buque de la Marina Nacional 20 de Mayo, el Comandante Médico doctor Juan F. Figueroa, profesional que lleva muchos años de servicio en la Marina Nacional.

LOS OFICIALES INVESTIGADORES

Anoche embarcaron para Santiago de Cuba, el Capitán de Corbeta, señor Eugenio Erqueaga, nombrado oficial investigador de la causa que por insubordinación y grave falta a un superior, se ha iniciado contra el Comandante del Patria señor Juan Rivera.

(Continúa en la Pág. DIECINUEVE.)

La Crisis del Gabinete Solamente va a Sorprender a los Señores del Consejo que Pierden sus Carteras

Todos Ellos, en Efecto, Niegan la Crisis

Y Never Felt More

regret on leaving a town and keener desires to return. Nunca me he ido de una ciudad con más deseos de volver. Con esta amable frase el Senador norteamericano Walsh se despidió ayer del reporter, en el muelle del Arsenal.

El hombre cuyo viaje a la Habana suscitó tantos comentarios en estos días, llegó al muelle cinco minutos antes de que a bordo del vapor «Cuba» tocaran la campana de salida y abonó el precio del pasaje al pie mismo de la escala.

Su secretaria particular, la señorita Johnson y su abogado, doctor Burton, se quedaron en la Habana.

Es muy posible que, cuando el General Machado resuelva en definitiva cuáles han de ser las personas que formen su nuevo gabinete, la noticia llegue a sorprender a los secretarios cesantes y a los de nuevo nombramiento.

Este caso se ha dado ya cuando salieron del gabinete los doctores Gispert, Iturralde y Gutiérrez de Célis, y cuando fueron nombrados el General Rojas y el doctor Ruiz Mesa. Para los cinco fué una sorpresa.

La noticia de la crisis ministerial, que está hace días en el ambiente y que fué confirmada por un importante personaje de la situación hace muy pocas noches, cuando los Comisionados del Azúcar llevaron a Palacio el Memorandum de los 20 puntos, es exacta. Si faltara una prueba para garantizar la verdad de nuestra información sensacional de ayer, bastarían las palabras del propio Presidente de la República cuando, al hablar del cambio del Jefe de Policía, se refirió, de una manera bastante clara, aunque con cierto formulismo diplomático, natural en un Jefe de Estado a la necesidad de la rotación de los altos funcionarios.

A pesar de esto ayer, los Secretarios de Gobernación y Hacienda afirmaron que nada sabían sobre la crisis y su posible salida del Gabinete para dejar el puesto a nuevos colaboradores del General Machado.

Sus manifestaciones, como el lector comprende, son perfectamente comprensibles y naturales.

Lo cual no significa que no sea absolutamente exacto que el General Machado esté estudiando, en el secreto de su despacho, consultando solo a sus más íntimos amigos políticos, las condiciones y las probabilidades de éxito que puedan tener las personas entre las cuales han de recaer los nuevos nombramientos que, muy pronto, ha de firmar, a fin de darle a su Gobierno un aporte vigoroso de savia joven y renovadora.

PRIMERA DISPOSICION DEL JEFE DE POLICIA

EL comandante Carrerá, mostró gran asombro en la mañana de ayer, al enterarse de que a los oficiales del Cuerpo de Policía que prestan sus servicios en la Jefatura se les obligaba a firmar un libro, en el cual, un empleado marcaba las horas de entrada y salida.

Estimando que esa medida era deprimente para los oficiales, decretó su suspensión manifestando que la condición de oficial de los mismos, era suficiente para suponer que no fueran a faltar ni a mentir en sus horas de servicio.

Esta disposición del Comandante fué comentada muy favorablemente.

EL TERRORISMO EN MEXICO

CIUDAD MEXICO, septiembre 16 (A. P.) — Esta noche hizo explosión una bomba en la plaza de armas de la ciudad, en momentos en que millares de personas celebraban allí la clásica fiesta de la independencia mejicana. Varios individuos resultaron heridos, llevándoseles a los hospitales.

Fiesta Conmemorativa de Chile el Próximo 18

Invitados los funcionarios de Estado a una gran recepcion

El Ministro Plenipotenciario y Enviado Extraordinario de la República de Chile en Cuba, señor Edward Bello, envió al Secretario, Subsecretario y altos funcionarios del Departamento del Exterior, invitaciones para que asistan a la fiesta conmemorativa de ese país que tendrá lugar el día 18 de los corrientes en los salones de la Legación chilena, situada en la Habana.

EXEQUATUR DE ESTILO

La Cancillería ha concedido el Exequatur de Estilo a favor del señor Antonio Fernández Arroyo Navarro para que pueda ejercer en la Habana el cargo de Vicecónsul de España.

La Secretaría de Estado, después de tramitar ese expediente de estilo se lo comunicó al interesado a la Embajada de España en Cuba.

SE PRESENTO EL COR. ORTIZ

CIUDAD MEXICO, septiembre 16 (A. P.) — El coronel Natividad Ortiz, acusado de haber dado muerte al general Florentino Gobea, del ejército mejicano, se presentó hoy voluntariamente a la policía, negando que hubiese dado muerte a aquél.

CERCA DE MEDIA LUNA APARECIO UN CADAVER CON EL CRANEO DESTROZADO

Créese se trata de un horrendo crimen por tener aquél proyectiles alojados en la cabeza, pero no hay más detalles

MEDIA LUNA, Septiembre 16. — DIARIO DE LA MARINA. — Habana.

A las once y media de la mañana de hoy fué encontrado en un lugar cercano a esta población el cadáver de un individuo con el cráneo destrozado, que resultó nombrarse Buenaventura Zayas Miranda, (a) Melena, ciudadano cubano. Las heridas que presentaba en la cabeza fueron producidas por proyectiles de arma de fuego.

Hasta estos momentos, ocho de la noche, se desconoce quién o quiénes sean los autores de lo que, por todos los indicios, aparenta ser un horrendo crimen.

El Juzgado Municipal de Vicana actúa en este suceso y fuerzas del Ejército han salido en persecución del autor o autores.

Este crimen ha sido perpetrado sobre las siete de la mañana de hoy martes, en el lugar conocido por Línea Vieja, que conduce del Barrio del Carmen a La Marina, lugar muy trnsitado por los campesinos de esta cosarca y muy cerca de esta población.

El trágico suceso ha causado la natural sorpresa, dando lugar a diversos y numerosos comentarios entre los convecinos.

CORRESPONSAL.

Confía en Obtener un Franco Exito M. Claude

La prueba definitiva de su famoso invento será pronto

MATANZAS, Sept. 16, DIARIO, Habana.—Mr. Claude se ha pasado todo el día de hoy en su planta de «Uvero Alto» dedicándole su atención al funcionamiento de sus maquinarias. Al saludarlo esta tarde y pedirle alguna declaración para el DIARIO, nos manifestó que se encontraba sumamente satisfecho de la prueba realizada anoche, que había obtenido agua helada de trece grados centígrados, tres grados menos de lo que necesitaba para mover su planta, esperando obtenerla todavía de un grado menos, «doce grados», a medida que el agua sea bombeada ininterrumpidamente.

Al interrogarle nosotros sobre la fecha en que realizaría su prueba definitiva, nos manifestó que no podía precisarla aun, pues tenía que realizar antes distintos trabajos preparatorios.

En nuestra visita a la planta nos acompañaron el ingeniero Jefe de Obras Públicas Sr. Oscar Pardiñas y el Pagador del Departamento señor Pastor Morejón.

Alberto Lovio, Corresponsal

M.E.C.D. 2016

La espuma hace esto

limpia mejor los dientes... pues penetra hasta en los más pequeños intersticios, donde el cepillo común no toca, limpiando todas las impurezas.

LA diferencia entre la Crema Dentífrica Colgate y otros dentífricos ordinarios consiste en la activa espuma que Colgate produce al momento de cepillarse sus dientes.

Pues esta espuma blanca y resplandeciente no solamente lleva un ingrediente limpiador que hace que los dientes resplandescan brillantemente ... sino que hace más. Posée una cualidad admirable de una "tensión superficial" baja que permite que penetre en las hendeduras e intersticios más pequeños de los dientes y encías. Allí desaloja todos los residuos alimenticios o mucosos que producen la caries ... limpiándolos de toda impureza con su detergente espuma.

La Crema Dentífrica Colgate obra en esta forma debido a que contiene el mejor ingrediente limpiador que se conoce. Este ingrediente limpiador produce la famosa espuma Colgate, cuya acción ha sido descrita anteriormente y es la presencia de este especial ingrediente, la que hace que Colgate sea el mejor dentífrico limpiador, el más económico ... y diferente en acción y resultados de los dentífricos ordinarios.

Mayor número de dentistas recomiendan la Crema Dentífrica Colgate sobre cualquier otro dentífrico; y más personas la usan que cualquier otra. Esta abrumadora supremacía, Colgate la ha tenido por 25 años... una prueba de que Colgate proporciona un grado máximo de limpieza que la gente prefiere.

Diagrama ampliado de los intersticios de los dientes. Los dentífricos ordinarios con "tensión superficial" alta dejan de penetrar en el sitio donde comienza generalmente la caries.

Note usted como la Crema Dentífrica Colgate limpia donde el cepillo no alcanza a limpiar

Este diagrama demuestra como la espuma eficaz de la Crema Dentífrica Colgate, con "tensión superficial" baja, penetra en los más pequeños intersticios, donde el cepillo no alcanza a limpiar.

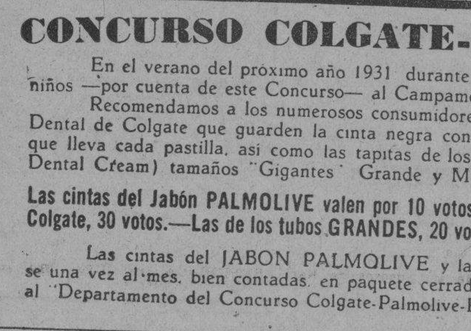

LEA ESTA AFIRMACION

"La única función de un dentífrico es auxiliar en la limpieza mecánica de los dientes, sin dañar éstos. Los antisépticos y las drogas incorporados en los dentífricos son inútiles, ni curan ni previenen la enfermedad"

De un Artículo de "Hygeia", la Revista de la American Medical Association

CONCURSO COLGATE-PALMOLIVE-PEET

En el verano del próximo año 1931 durante los meses de Junio a Septiembre, irán 200 niños —por cuenta de este Concurso— al Campamento de Verano de los Sres. Crusellas y Ca.

Recomendamos a los numerosos consumidores del jabón PALMOLIVE y de la Crema Dental de Colgate que guarden la cinta negra con la palabra PALMOLIVE impresa en oro que lleva cada pastilla, así como las tapitas de los tubos de Crema Dental (Colgate's Ribbon Dental Cream) tamaños "Gigantes" Grande y Mediano.

Las cintas del Jabón PALMOLIVE valen por 10 votos.—Las tapitas de los tubos GIGANTES de Colgate, 30 votos.—Las de los tubos GRANDES, 20 votos.—Las de los tubos MEDIANOS, 10 votos.

Las cintas del JABON PALMOLIVE y las tapitas de COLGATE deberán mandarse una vez al mes, bien contadas, en paquete cerrado, con el nombre y dirección del remitente, al "Departamento del Concurso Colgate-Palmolive-Peet" Apartado 222, Habana.

DE DIA EN DIA

Se encuentra en la Habana la princesa Chika de Rumania.

Y se encontrará, seguramente, como en su casa, oyendo decir por dondequiera que vaya:

¡Hola, chica!... ¡Adiós, chica!... ¿Qué tal, chica?...

Dos oficiales del Ejército Nacional, descubrieron la existencia en Cayo Romano de una raza de caballos salvajes, fuertes y de gran alzada, que viven a sus anchas por aquellos montes.

Supónese que son los descendientes de algunos caballos en estado de domesticidad, abandonados hará cosa de un siglo por unos esponjeros franceses que tuvieron allí una colonia pesquera.

Y aunque poco valdrían tales caballos, cuando así fueron abandonados por sus dueños, se ve que su instinto supo aprovechar la vida de libertad en beneficio de la raza.

Un nuevo caso, en fin, de los que demuestran cuánto saldría ganando el hombre con tener más instinto, aunque fuera a costillas de la inteligencia.

Aquel aviador dominicano que se había suicidado, porque se encontró con que toda su familia había perecido, resulta que no se suicidó, entre otras razones, por haberse encontrado a toda su familia buena y sana.

Tal es una de tantas noticias referentes al ciclón de Santo Domingo, que están resultando un poco exageradas.

Por eso en previsión el mismo día del suceso nos atrevimos a recordar lo que les pasó a los rotarios cuando en 1926 se lanzaron a la calle dispuestos a reconstruir la Habana.

La falta de costumbre de censurar, por no haberla ejercido en siete años, es causa, según un informe de la Prensa Asociada, de que ahora, al restituirse la libertad de la Prensa, los periodistas españoles estén expuestos a caer en las mallas del Código.

¡Bah!... Las mallas del Código siempre serán más blandas a la hora de una caida que los adoquines del duro pavimento.

El aumento de diputados al Reichtag alemán, por virtud del resultado de las últimas elecciones, crea en el hemiciclo de dicho Cuerpo legislador un grave problema de acomodamiento.

Hasta ahora, los 491 diputados que integraban el Reichstag, cabían a duras penas en los escaños existentes. Pero de 491 a 576, que son los electos en la jornada comicial de estos días, hay una diferencia de 85 escaños, que no saben cómo colocarlos, no siendo, al parecer, en la tribuna pública, lugar que todos rechazan por considerarlo poco distinguido.

Y se teme que ello dé origen a reñidas polémicas.

Esto es lo que trae la imprevisión de no fabricar palacios parlamentarios capaces de subvenir a las necesidades electorales de cincuenta generaciones por lo menos.

Entre los planes que trae en cartera el señor Ferreira, profesor oficial de Cultura Física, que acaba de recorrer las naciones de Europa donde esa ciencia está más adelantada, figura el de enseñarnos a respirar.

Si se trata de enseñarnos a respirar disimuladamente, la lección no puede ser más oportuna.

"Ayudemos al pobre—dijo la señora García Vélez en reciente conferencia—pero no lo desmoralicemos acostumbrándolo a la vagancia".

El peligro resulta un poco hipotético, pues la frase "ayudemos al pobre", no pasa nunca de ser una expresión de buena voluntad.

Y la buena voluntad es, cuando más, un consuelo; en ninguna ocasión un alimento.

Después de poner como no digan dueñas al fenecido Gobierno de Primo de Rivera, el el Fiscal del Tribunal Supremo de España, presentó la dimisión de su cargo por entender que se había extralimitado en su discurso.

Pero al Ministro de Gracia y Justicia, parece que le hizo gracia y lo convenció de que debía seguir en el puesto.

El caso, sin más consecuencia, es una prueba más de que difícilmente se puede evitar el que se pronuncie un discurso que le está haciendo cosquillas al que lo lleva dentro.

Si al Fiscal español no se le hubiera dado esa oportunidad, hubiera aprovechado la de brindar por la felicidad de unos desdesposados o por el éxito de un vuelo trasatlántico.

Todo menos reventar.

MATANCERAS

GEORGES CLAUDE

La actualidad matancera.

Absorbe su nombre la opinión general, se oye por todas partes, lo pronuncian todos con respecto, con admiración, con afecto y gratitud.

Matanzas, escogida por el sabio hombre de ciencia para sus importantísima experiencia, le debe ya hoy la popularidad que en los centros científicos de Europa goza por el momento.

El mundo entero está pendiente del éxito de la obra de Monsieur Claude. Y el cable espera la definitiva prueba para lanzar a los cuatro vientos, lo que de universal provecho es considerado por todas las naciones.

La facilidad con que se producirá en lo adelante la fuerza eléctrica, su bajo costo, su ínfimo precio, intensificará en todo el orbe el funcionamiento de las industrias, y si como espera el eminente hombre de ciencias, logra con los gases «argon» y «Zeon» la luz blanca tan locamente perseguida por la ciencia, el éxito superará a cuanto hasta el momento se había imaginado Lanzado ya el tubo de dos kilómetros a las profundidades del mar, hecho el empate con la planta de Uvero alto, bombeada ayer mismo el agua helada del fondo del océano, solo falta la prueba final que coronará el sublime invento. Toda Cuba está pendiente de esa prueba, de la que quizás hoy mismo dé cuenta telegráficamente nuestro corresponsal, si como se asegura a la hora en que escribo estas líneas, para la tarde se llevara a efecto ésta.

Sea loado el sabio francés, que en medio del pesimismo que a todos nos ahoga hoy, trae este rayo de esperanzas, esta alborada de optimismo, este hálito de mejoras perspectivas y de beneficio y provecho.

Loor a Monsieur Georges Claude.

INVITACIONES

Para una boda.

Circulando están ya, las que copio a continuación, para la nupcial ceremonia que tendrá efecto el cuatro de octubre a las nueve y media de la noche en la casa calle de Independencia número ciento treinta y uno.

Dice así: María Serna Calera y Juan Martínez Ruiz, tienen el gusto de invitar a usted al matrimonio de su hijo Luis con la señorita Rosa María García Romero, que se celebrará el día cuatro de octubre de mil novecientos treinta a las nueve y media de la noche.

Rosa Romero Gil y Pedro García González tienen el gusto de invitar a usted al matrimonio de su hija Rosa María con el señor Luis Martínez Serna.

Miembro del Club Rotario de Matanzas el afortunado galán, Tesorero de la Compañía del Tranvía, comerciante acreditado en nuestra plaza donde goza de bien conquistado prestigio Luis Martínez, sus bodas han de constituir un verdadero acontecimiento social.

Cuanto a su prometida la señorita Rosa María García Romero, figulina de idealidad suprema, de gracia arrobadora, de elegancia y distinción grande, goza en los círculos sociales del más alto aprecio, de las simpatías mayores.

Una bella página para la crónica yumurina ese enlace.

MAS DE BODAS...

Para breve fecha también.

Anunciadas han sido por caros confréres de la localidad, las de una parejita tan interesante como la que forman Edelmira Marcet, la hermana del distinguido ingeniero de ese apellido, que tiene a su cargo actualmente las obras del Malecón de la Playa, y el señor Alfredo Esquerre, gerente de ese gran establecimiento de la calle de Independncia, tan íntimamente ligado al «Partenon» de la calle de Obispo en la Habana, que regentea su hermano Alejandro.

No se ha fijado aun día de esos esponsales.

Pero según mis confreres ha de tener efecto en el próximo mes de octubre.

Expresidente del Rotary Club, el señor Esquerré, caballero muy afable, muy culto su popularidad en Matanzas es inmensa.

Une sus destinos Alfredo a la mujer que en virtudes, cualidades y prendas morales, atesora miles

Un caudal de bondad.

Tan pronto se designe la fecha de este enlace, gustoso lo daré a conocer a mis lectores, con nombres de testigos y otros interesantes detalles sobre el ceremonial

EL DR. BOTET

Llegó ayer a Matanzas después de varias semanas de ausencia en Cayo Smith, el aristocrático resort, que es retiro plácido de las más distinguidas familias de Oriente.

Fué huésped del señor Broocks.

En el lindo chalet que allí tiene edificado sobre las mismas riberas de la bahía santiaguera

Una grata impresión nos trae el doctor Antonio Botet y Simeón, de aquella selectísima sociedad oriental que tan hospitalariamente lo acogió durante su visita.

Sea bienvenido a nuestros lares el joven letrado

UN BABY

Alegría de un hogar.

Llegó con toda felicidad al de los esposos Germán Pérez Iturralde, oficial de nuestra Marina de Guerra y Monina Rodríguez.

Un alumbramiento feliz.

Porque están madre e hijo gozando de la más perfecta salud.

A su llegada de Santo Domingo a donde fuera el Teniente Pérez Iturralde, en misión piadosa de nuestro Gobierno, encuentra en su hogar al heredero que naciera en su ausencia.

Qué dicha para él a su retorno aquí.

NILO XIRADO

Se ausenta de Matanzas

Ayudante del Comandante Carrera, el actual Jefe de la Policía de la Habana, sigue a su Jefe en el nuevo cargo con que acaba de honrarlo el Honorable Presidente de la República.

Lamentable esa ausencia.

Porque teníamos los matanceros en el pundonoroso y correcto oficial, al más consecuente de los amigos al más simpático de los camaradas.

Cuántos con el cronista a ese dolerse de esa ausencia.

DELICADO DE SALUD

Don Francisco González.

Guarda cama a causa de molesta dolencia, el respetable caballero que es padre amantísimo de nuestros muy queridos amigos Pico y Baldomero González.

Aunque no de gravedad su mal, ha sido necesaria la asistencia del doctor Caballero para una mejoría que no se ha hecho tardar

Su estado es hoy más satisfactorio.

LAUDELINA

Aceptada la sugestión.

Tengo a la vista una carta del señor Amado García Vázquez, el padre de la primera niña que naciera en el Hospital de Homicultura «Nena Machado», donde me participa que ha escrito a la señora de Grau, invitándola a que le sirva de madrina a la angelical criatura.

Llevará el nombre de Laudelina esa poupee.

Que viera la luz primera bajo aquel techo acogedor del Hospital de Homicultura, inaugurado recientemente por la propia señora de Grau nee Laudelina Machado y Machado, la bondadosa y gentilísima Nena.

LA SRA. VDA. DE DEL CAMPO

Gravísima.

Es así el estado de salud de la respetable dama, que es madre de aquel inolvidable amigo que se llamó Leoncio del Campo

Llamadas fueron ayer mismo a esta ciudad, sus nietas que residen fuera de aquí.

La avanzada edad de la pobre Sabina, los golpes con que últimamente la ha anonadado el destino hacen temer muy seriamente por su existencia.

Haga el cielo un milagro conservando la vida a la señora viuda de Del Campo.

UN EXITO

Apenas lanzada la idea.

No es otra que a la del almuerzo con que despedirán las damas del Tennis a la señora Sofía Onetti de Carrera, me referiré en esta nota.

Tan pronto fué leído el DIARIO DE LA MARINA donde daba cuenta de la iniciativa de la señora de Beato, se apresuraron las amigas de Sofía a pedir cubiertos para dicho ágape.

¿Cuándo éste?

No puede aun fijarse fecha, porque como decía ayer en esta misma sección, el ataque de pielitis de que venía padeciendo la señora de Carrera, se ha recrudecido nuevamente, volviéndole las molestas fiebres que la postraron en el lecho por tanto tiempo.

En Santa María del Rosario se encuentra actualmente Sofía Onetti.

En espera que el cambio de aires pueda beneficiarla y restablecerla totalmente

LA ULTIMA NOTA

Para decir que está bastante mejorada de la operación arriesgadísima a que se sometiera en días pasados en la Clínica Sánchez Bustamante, como exclusivamente anuncié a mis lectores, la distinguida dama Mercedes Pardo viuda de Díaz Vega.

Habiéndose iniciado una crisis favorable en su salud.

Manolo JARQUIN.

"GONOKAVA"

Nuevo tratamiento (Fór. Alemana) de gran eficacia aún en casos antiguos y abandonados. Tratamiento **GONOKAVA** (Droguerías y grandes Farmacias.) Pida folleto gratis al Apartado 117. Habana.

Habana, Junio 3 de 1929.

Dr. Arturo C. Bosque.

Habana.

Muy señor mío:

Un catarro mal cuidado que venía mortificándome desde el verano pasado y con ese motivo he tomado varias preparaciones sin que cesase la tos y demás molestias que me producía dicho catarro. Una familia amiga me habló de su producto "GRIPPOL" y tan solo con dos frascos he sentido un gran bienestar. Le felicito doblemente por el efecto obtenido y por tratarse de un producto nacional. Haga de esta carta el uso que mejor le parezca.

Su atenta s. s. y amiga

Matilde López.

S/c. Aramburo 13.

MARCAS Y PATENTES

Lorenzo S. Ruiz

—En práctica desde 1912—

Edificio Casteleiro. Departamento 401 Oficios 18. Cable y Telégrafo: "TRADEMARK"

Teléfonos: I-4341 y A-9746

HABANA.

Esta oficina cuenta con archivo clasificado para la investigación de las marcas.

LA MAYOR

32 EDIFICIOS

600 EMPLEADOS

SARRÁ

DROGUERIA

ABIERTA TODOS LOS DIAS

TODA LA NOCHE LOS MARTES!

TRATARAN BIEN A LOS DEPENDIENTES

Los vejámenes y molestias en los exámenes de salud, cesan

El DIARIO DE LA MARINA, se ha venido ocupando en estos últimos días de la forma en que son atendidos, cumpliendo con lo que disponen las Ordenanzas Sanitarias, los dependientes del Comercio de la Habana en las oficinas donde se les legalizan los certificados de salud y vacunación antitífica y antivariolosa.

Nos hemos hecho eco de quejas formuladas por los detallistas en la forma que ellos estiman vejaminosos de ser examinados por los médicos de guardia.

Muchos estiman que hasta son vejados al ser reconocidos, aparte de los gritos que «para ponerlos en fila lanzan algunos empleados».

Con vista de ello el doctor López Silvero, Jefe Local de Sanidad de la Habana, ajeno a lo que venía ocurriendo, celebró ayer una entrevista con el Jefe del referido Negociado, doctor César Fuentes, a fin de tomar medidas de modo que no sean molestados los dependientes y se les atienda con la rapidez debida.

Diariamente acuden a dicho Negociado cerca de mil individuos de ambos sexos con el fin de renovar su carnet de salud y estar «dentro de las Ordenanzas». El referido Negociado solo trabaja de ocho a once de la mañana y de una a tres de la tarde, tiempo insuficiente para poder reconocer a tal número de dependientes, ocurriendo muchas veces que cinco minutos antes de terminarse el turno ya los que desde hace un buen rato están «haciendo cola», no son atendidos, resultando que al día siguiente los Inspectores del Distrito de Inspección de Casas y Establecimientos les imponen la multa por atraso en el carnet.

Según nuestras noticias el doctor Pérez y López Silvero dictará una resolución haciendo que los empleados del Negociado de Expedición de Carnets de Salud trabaje de ocho a once de la mañana y de una a cuatro de la tarde, obligando al personal que atienda a todos los que concurran dentro de dichas horas.

RECAUDACION DE ZONAS FISCALES

Expedientes en relacion con los abordajes de dos lanchas

Las Zonas Fiscales de la capital recaudaron el día 15 las siguientes cantidades:

Oriente, $21.296.31: Centro, 2.350 pesos 20 centavos y Occidente 8.197 pesos 42 centavos.

La Secretaría de Hacienda ha remitido a la Capitanía del Puerto de la Habana los expedientes en relación con los abordajes ocurridos entre las lanchas «Astillero» y «Nicolás Lenine», así como también los de averías en el vapor «Clunepark» y boya lumínica No. 2.

TITULOS DE PATRON

Se han expedido títulos de patrón de cabotaje a Nicolás J. Regueira y de patrón de pesca a Gumersindo Oliva y Pérez.

AUTOMOVILES CIRCULADOS

Por transitar con exceso de velocidad, fueron denunciados por la policía en el día de ayer, los automóviles siguientes:

DE LAS ESTACIONES

43305, en la esquina de Pedro Pérez y P. Lacoste, por el vigilante 675, U. Amores.

10809, en la esquina de Concha y Luyanó, por el vigilante 600, V. Ortega.

DEL TRANSITO

La policía del Tránsito no reportó en el día de ayer ninguna infracción de esta naturaleza.

ROBO UNA CAMISA E HIRIO AL CHINO

Al tratar de apagar un reverbero sufrio quemaduras una niña

En el Tercer centro de socorro fué asistido de una herida incisa de carácter menos grave en el cuerpo, el asiático Antonio Ley, dependiente del tren de lavado situado en Serafines núm. 9. Declaró que se la había ocasionado al agredirlo con una navaja barbera un sujeto conocido por Juan «El Mulato», al tratar de que éste le devolviera una camisa que en el día de ayer le había hurtado del establecimiento, teniendo lugar la agresión en la esquina de Serafines y Flores.

—Al tratar de apagar un reverbero se ocasionó quemaduras de carácter menos grave Angela José Artes, de 5 años de dad y vecina de Labra 116.

—Juan Meisizo Pena, del comercio y vecino de Salud 106, denunció a la policía que de la caja contadora le había sido sustraída en horas de la madrugada, la suma de noventa centavos, penetrando los autores por una de las puertas del establecimiento, que se quedó abierta.

Dr. A. G. Casariego

Catedrático de la Facultad de Medicina de los Hospitales de París, New York, Calixto García y Clínica Covadonga. Especialista en enfermedades de los aparatos urinario y genital (hombres y mujeres)

Consultas de 2 a 6

Neptuno 125 bajos.

Para permanecer

Joven, Activo, Sano y Robusto,

Tómense los Comprimidos de

PANGLANDINE

Porque contienen los principios naturales de los órganos que dan La SALUD á los Niños atrasados, á los Adolescentes enfermizos, á las Mujeres, en los desarreglos de sus edades críticas, á los Obesos, á los Neurasténicos y evita la Vejez prematura. Laboratorios COUTURIEUX 18, Avenue Hoche, PARIS

Enfermedades del PECHO

TOS Catarro Sofocaciones — ASMA ¡Resfriados antiguos

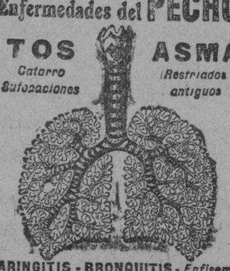

LARINGITIS - BRONQUITIS - *Enfisema* INFLUENZA - *Ronquera* - ESPUTOS de SANGRE - TUBERCULOSIS CLOROSIS - *Pleuresía* - ANEMIA *Sudores Nocturnos*

Curacion Segura por el tratamiento a la BACILLINE RAVENET 21, Rue Vaugelas, PARIS la cual ha curada milares de enfermos desesperados.

Vendese en *Habana* en Farmacias Ernesto SARRA, Manuel JOHNSON y todas buenas farmacias.

Lámparas para automóvil Westinghouse

Usense por razones de seguridad

Distribuidor: M. Rodríguez, Ave. Washington 32, Habana.

CASOS Y COSAS

NO ES MIA LA CULPA

Cuando empiezo a buscar consonantes
y a medir los renglones
para hacer estos versos tan malos
que todos conocen,
muchas veces me vienen algunos
latosos señores
que me quitan la musa y me obligan
a hacerlos peores.
Ora es uno que llega y me dice:
"Amigo, perdóneme;
pero tengo un capricho: quisiera
que usté que es un hombre
que ha estudiado Derecho y que sabe..."
Yo exclamo: "¿De dónde?
¿Quién le ha dicho que entiendo de leyes,
si soy un bodoque?"
Y el latoso discute conmigo,
pues no está conforme,
toda vez que "la gente lo dice",
y ni atiende a razones.
Ora es otro que sabe que quiero
comprar un sinsonte
y me viene a ofrecer uno suyo
que canta de noche,
y por más que le explico que nunca
tal deseo entrome,
él prosigue en sus trece, y me obliga
a decirle, entonces,
que le venda el sinsonte a su abuela
y que no me estorbe.
Es por eso que a veces los versos
resultan atroces,
aunque soy un poeta más grande
que el faro de O'Donell.

Sergio ACEBAL.

ANTE LA POLICIA DEL PUERTO SE HA DENUNCIADO QUE SE PERMITE ENTRAR ILEGALMENTE A CHINOS INDESEABLES

Es probable que la acusacion, que es grave, sea trasladada a un Juzgado de Instruccion

Ante el oficial de guardia de la policía del Puerto Teniente Corrales denunció Francisco Castillo Pérez, vecino de Sevilla No. 43 en Casa Blanca, quien ejerce el cargo de Inspector de la Comisión de Inteligencia Obrera en el puerto de la Habana que ha podido comprobar que los obreros cubanos están siendo perjudicados grandemente dado que un gran número de chinos se están presentando a trabajar en los muelles por jornales irisorios desplazando de los puestos a los obreros nativos.

También ha podido comprobar, dice, que con infracción de la Ley de Inmigración y de todos los decretos y disposiciones vigentes se está permitiendo la introducción de asiáticos en el territorio nacional

La policía del Puerto a petición del interesado dió cuenta al Juez Decano que es, por ministerio de la Ley, Presidente de la Comisión de Inteligencia y es muy posible que éste, dada la gravedad de la denuncia, deduzca responsabilidades criminales y pase la misma al Juez de Instrucción correspondiente.

Hasta ahora el Departamento de Inmigración de Cuba se ha mostrado, muy exigente en lo que respecta a la documentación en que se amparan los chinos residentes en Cuba para poder visitar a su país, y regresar después, por lo que también la denuncia de Carrillo Pérez provocará un expediente administrativo en inmigración para ver si es cierto lo denunciado o es solo una opinión particular del denunciante.

I. R. PULGARON

MANZANA DE GOMEZ 465

Teléfono A-1862

Primera y Segunda Enseñanza. Enseñanza Superior y Latín. Lujosa Quinta para Internos. Visita y avisos de 6 a 7.

DR. P. M. SOUZA

Garganta, Nariz y Oidos. Hospitales de New York Viena, Budapest, Habana. San Lázaro 226. de 2 a 4.

Dr. Gonzalo Pedroso

CIRUJANO DEL HOSPITAL MUNICIPAL DE EMERGENCIAS

Especialista en vías Urinarias y Enfermedades Venéreas. Cistoscopia y cateterismo de los uréteres. Cirugía de Vías Urinarias. Consultas de 10 a 12 y de 3 a 6 p. m. en la calle Avenida de la República 254.

Dr. Luis F. Rodríguez Molina

CIRUJANO DEL HOSPITAL "CALIXTO GARCIA"

Profesor Titular de Enfermedades de las Vías Urinarias de la Universidad de la Habana.

Consultas de 10 a 12 de la mañana y de 4 a 6 de la tarde.

LAMPARILLA 86. HABANA. TELEFONO A-8454.

Farmacias de Turno

MIERCOLES

HABANA

Estrada Palma y Trocadero	M-5052
Ave. S. Bolívar 109	M-4188
Villegas 33	M-4030
Gral. Silverio Sánchez Figueras 33	M-5190
Bartolomé Masó 48	U-6813
Ave. de la Independencia y Avenida de Menocal	U-6808
Zenea y Oquendo	U-6924
Zenea 91	M-4160
José de San Martín y R. M. Alonso	U-6969
Ave. de la República y Gral. Aranguren	M-4486
Habana 187	M-4604
Gral. Carrillo 172	U-7077
Benjumeda 7	U-6912
Miguel Aldama 68	M-4077
Ricla 2-A	M-5044
I. Agramonte 36½	M-4598
Habana 112	M-4886
Máximo Gómez 246	M-5086
Padre Varela 86	U-7009
Castillo 6, esq. a Santa Rosa	M-4655
Tenerife 74	M-5121
V. Ruiz Luzuriaga 24	M-5193
Corrales y A. Recio	A-3377

VEDADO

Calzada 84, entre A y B	F-6271
Calle 23 y G	F-6119
Calle 17 esquina a 20	F-6282
Calle 9 esquina a I	F-6161

VIBORA

10 de Octubre número 695	I-7678 e I-7559
San Francisco y Buenaventura	I-7518
Diez de Octubre 574, esquina a Vista Alegre	I-7100.

JESUS DEL MONTE Y SANTOS SUAREZ

Rodríguez y Dolores	I-7613
10 de Octubre 383	I-7468
Santos Suárez 10	I-7332
Juan Delgado y Lacret	I-7755
Serafines y Flores	M-4845

LUYANO

Calzada de Luyanó 74	I-7283
Sta. Ana y Guasabacoa	I-7739
J. Alonso e Infanzón	X-2371

CERRO

Palatino y Atocha	I-7719
Vista Hermosa 14, esq. a La Rosa	I-7600
Calzada del Cerro 859	I-7486

NOTA.—Este grupo deberá prestar el servicio público todo el día y la noche de los domingos siguientes: Febrero 9; Marzo 23; Mayo 4; Junio 15; Julio 27; Septiembre 7; Octubre 19; y Nobre 30 del año 1930.

EXCEMICIDA

MADAME SENTOURE

Maravillosa pomada francesa infalible para eszema, herpes, peoriasis, ácido úrico etc. Poderoso específico para llagas, úlceras crónicas. ¡Curas asombrosas! Venta. Sarrá, Johnson, Taquechel. Depósito: Máximo Gómez 412 Dr. Morist.

ANUNCIESE EN EL Diario de la Marina

M.E.C.D. 2016

por los nuevos y lujosos vapores gemelos
CONDE GRANDE
—y—
CONDE BIANCAMANO
de la
LLOYD SABAUDO LINE

Dos salidas mensuales del puerto de New York a Gibraltar, Nápoles y Génova, haciendo la travesía en 6 días y medio.

Excelentes combinaciones ferroviarias entre Gibraltar y las principales ciudades de España.

Diríjase a:
A. BONA & COMPANY
O'Reilly 1, Habana
AMERICAN EXPRESS COMPANY, Inc.
Zulueta 15, Habana, o
LLOYD SABAUDO LINE
8 State Street New York, N. Y.

UN HOMBRE HERIDO DE DOS DISPAROS

Le fueron hechos de entre un grupo de individuos, ayer

EL AGRESOR SE FUGO

Desde ayer los distintos cuerpos de policía, están trabajando para averiguar el paradero de un sujeto, de la raza negra, que le hizo dos disparos a otro individuo, en la esquina de Paseo y A, lesionándole gravemente.

El hecho tuvo lugar a las nueve de la mañana, cuando Cándido Perza Sotolongo, natural de la Habana, de 26 años de edad, vecino de 4 y 31 en el Vedado, transitaba por Paseo y A, en busca de trabajo, en cuyos instantes de entre un grupo de individuos, le hicieron dos disparos, alcanzándole uno de los proyectiles.

Perza a pesar de la herida que recibió, pudo reconocer como autor de la agresión, a un tal Benigno Pérez, cuyas demás generales y domicilio ignora, quien se dió a la fuga inmediatamente, dirigiéndose al parecer al barro de Pan con Timba, donde se cree tenga su residencia.

El lesionado Perza, continuó unos pasos, cayendo sobre el pavimento de la acera, en la esquina de 33 y Paseo, donde fue recogido por el vigilante 772, P. Coto, quien lo condujo al centro de socorro del Vedado, donde fue asistido de una herida producida por proyectil de arma de fuego, en la región costo lumbar derecha, siendo su estado grave.

El móvil de la inesperada agresión fue una vieja rencilla entre Perza y Pérez, por el amor de una mujer, ocurriendo entre ellos un serio altercado hace pocos días.

Enrique González Sánchez, vecino de Paseo y 35, que se encontraba en la esquina opuesta al lugar del suceso, declaró a la policía, que el vió correr a un sujeto, cuyas señas coinciden con las dadas por el herido.

Por orden del señor Juez de Instrucción de la Cuarta, Perza, fue remitido al Hospital Calixto García, donde será sometido a una difícil operación quirúrgica.

PROCESADOS

Por el Juez de Instrucción de la Cuarta, fueron procesados, Alfredo Fresneda Caballero, con 300 pesos, por un delito de atentado; José del Oso Méndez, con fianza de 100 pesos, por falsificación de certificado de Sanidad y José Lozada Grandal, por lesiones, apud-acta.

JOVEN DESAPARECIDA

Luis Lleonart Mantilla, vecino de Séptima Avenida número 175, dió cuenta a la policía que su hija Aurora Lleonart Morales, de 17 años, que estaba en la casa Villuendas 202, desapareció de la misma, estimando que sea culpable de ello, el joven Osvaldo Borges Hidalgo, vecino de Neptuno 203, quien fué detenido y puesto en libertad.

ABANDONO EL HOGAR

A la policía participó Rufino Vigueira Hernández, de 53 años, residente en J, número 11, que su hija Dulce María Vigueira Diago, de 17 años, abandonó el hogar paterno, en unión de un joven nombrado Aurelio Matienzo.

ABURRIDA DE LA VIDA

En el Hospital Municipal fué asistida Alejandrina Campos Llanas de 25 años, vecina de Manrique número 200 de una grave intoxicación que sufrió al ingerir un tóxico.

Dijo la Campos, que transitando por Monte y Fernandina, solicitó del dependiente de una bodega que allí existe un vaso de agua, echándole ella una pastilla de permanganato, con el propósito de suicidarse, por estar aburrida de la vida.

PUNTO NUEVO
POR
PUNTO VIEJO

cada vez que lo necesite su pluma, pero tiene que ser PLUMA CONKLIN ENDURA, la pluma perfecta, única en el mundo que ofrece tamaña GARANTIA. Todas las demás reparaciones se hacen también GRATIS (aquí en la Habana).

La pluma que lo reúne todo: belleza, perfección, garantía eterna.

THE CONKLIN PEN Co.
Toledo Ohio.
Representante:
B. J. DEL RIESGO
Virtudes 79. Habana.

Conklin
ENDURA
Unconditionally & Perpetually Guaranteed

ANUNCIESE EN EL
Diario de la Marina

SON DEMORADAS LAS CARTAS DE NATURALIZACION

Cerca de cien chinos esperan en vano desde hace meses les entreguen sus ciudadanías

NO ESTAN FIRMADAS AUN

Varios abogadss que acuden periódicamente a la Secretaría de Estado, representantes muchos de ellos de clientes qun desean obtener cartas de naturalización, se han acercado a nosotros para informarnos que muchas de las cartas expedidas ,revisadas y aprobadas por el Departamento, luego que se elevan a la Secretaría de la Presidencia, duermen el sueño de los expedientes sin importancia. Sobre todo si aquellas cartas de naturalización de cubanos pertenecen a ciudadanos de la República China.

Existen, nos dijo nuestro comunicante, por lo menos, cerca de cien chinos, que hallándose en ese caso, esperan desde hace más de seis meses una resolución definitiva. Ellos, nos agregó han cumplido todos los requisitos que exigen las leyes y reglamentos así como la Carta Fundamental de la República, para obtener, de acuerdo con el caso tercero del artículo sexto de dicha Constitución, su condición de cubanos.

Nos dice, uno de los abogados: "mis clientes acuden al Juzgado Allí hacen, ante la autoridad competente, el Juez, la declaratoria de intención, y justifican debidamente su estancia en el territorio nacional por un período que no puede bajar de cinco años. A los dos años de haber declarado la intención de hacerse ciudadanos cubanos solicitan un certificado del mismo Juzgado de la declaración primitiva, y luego todo el expediente se tramita en la Secretaría de Estado. En este Departamento se exigen cosas en regla. Desde allí se envía al solicitante a la Secretaría de Gobernación donde le es tomada la impresión digital, y se ordena una minuciosa investigación por la Policía Especial de Gobernación y la Policía Secreta. De nuevo vuelve el documento a la Secretaría de Estado y éste, después de confrontar que todos los requisitos que exige la ley están en orden, aprobado y resuelto, lo eleva a Palacio,, donde tendrá fuerza legal luego que el Presidente de la República le estampe la firma al documento. Y entonces es cuando se estanca.

No se explican los letrados que se ocupan de la tramitación de cartas de naturalización el por qué de este olvido, pues cada caso que se presenta debidamente aprobado por la Secretaría de Estado es señal evidente que se ajusta a la ley fundamental, en el artículo que citamos y que dice textualmente que "son cubanos por naturalización los extranjeros que después de cinco años de residencia en el territorio de la República y no menos de dos desde que declaren su intención de adquirir la nacionalidad cubana obtenga carta de naturalización con arreglo a las leyes.'

Esta medida restrictiva — nos dicen por último — que no sabemos a que se debe, perjudica grandemente nuestro crédito como abogados. Se nos presenta por ejemplo el caso de un individuo asiático que desea obtener una carta de naturalización Solicitamos su documentación. Probamos que ella se encuentra en regla y que el cliente tiene derecho a obtenerla. Iniciamos los trabajos y al fin de una cantidad de trámites minuciosos que debemos salvar, dicha carta de nacionalidad pasa a la Secretaría de la Presidencia. Luego el cliente espera, y nuestro crédito queda en entredicho.

SESION-ALMUERZO DE COMERCIANTES

Se reunirán los miembros de la Cámara de Comercio americana

Hoy tendrá lugar la sesión almuerzo mensual de los socios de la Cámara de Comercio Americana de Cuba, a las 12 del día, en el roof del Hotel Sevilla Biltmore.

Serán invitados de honor el señor E. L. Reed, encargado interino de negocios de la Embajada Americana, Major J. J. O'Hare, Attaché Militar y el señor F. T. F. Dumont, Cónsul General de los Estados Unidos y Vicepresidente honorario de la Cámara.

Harán uso de la palabra los señores Reed, Hilts y Kaar.

Presidirá la sesión el Presidente de la Cámara, señor Matthew V. Molanphy.

ALFILERES
PARA CUELLO

Uno de los mayores atractivos del hombre, tanto en los negocios como en sociedad, es su buena apariencia. El ALFILER KREMENTZ mantiene el cuello en su perfecta posición. Cuando Vd. usa un ALFILER KREMENTZ está seguro de que lleva el cuello bien ajustado, sin arrugas y correcto.

KREMENTZ

EFEMERIDES

Septiembre 17 de 1566.—El virrey marqués de Falces llega a México

Después de la muerte del virrey Velasco, fué nombrado virrey de Nueva España, don Gastón de Peralta, marqués de Falces, que se apresuró a embarcar para su gobierno.

Las condiciones en que el nuevo virrey llegaba al lugar de su destino eran extremadamente difíciles para tomar el gobierno; pues los ánimos estaban muy excitados a consecuencia de los procesos de gente notable que últimamente habían tenido lugar. La llegada del marqués de Falces a tierra mexicana, ocurrió el 17 de septiembre de 1566, día que marca el comienzo de todas las maquinaciones en que este buen señor se había de ver envuelto. Aunque el virrey llegó el 17 de septiembre a Veracruz, no arribó a la capital hasta el 19 de octubre y en este corot espacio de un mes y dos días, a contar desde su desembarco, sus enemigos, o mejor dicho, los que se veían comprometidos en los últimos acontecimientos y temían una investigación por parte del nuevo gobernante, prepararon las maquinaciones contra el marqués de Falces.

Al entrar en la capital y tomar posesión de su elevado cargo, Falcés se encontró con una acusación en toda regla de que conspiraba contra la corona de España para entregar Nueva España a Francia La acusación estaba muy hábilmente formulada, pues el marqués tenía parientes muy cercanos en Francia y que servían a los intereses de su soberano. La corona española, actuando con la suspicacia que siempre puso cuando de sus intereses en América se trataba, hizo caso de la acusación, y nombró dos oidores que debían investigar la causa. Los oidores eran dos, los licenciados Muñoz y Carrillo, pero Carrillo murió en la travesía, llegando solo a México Muñoz. Este oidor tenía facultades omnímodas, y destituyó al marqués de Falces, y pretextando que la causa no podía ventilarse allí, ya que los descargos del virrey no habían llegado a España—los enemigos los interceptaron—lo embarcó para la península, quedando él ejerciendo sus facultades verdaderamente dictatoriales.

Septiembre 17 de 1517.—Juan Ponce de León

El día tres de marzo de 1517, salió de Puerto Rico para realizar una exploración don Juan de León, y después de recorrer bastante distancia hacia el Norte, avistó las costas del continente americano, que por la belleza que mostraba en aquellos lugares, él llamó Florida, nombre que hoy conserva. Inmediatamente después del descubrimiento, Ponce de León, dejando un buque con uno de sus capitanes para continuar la exploración, regresó a Puerto Rico, arribando el 17 de septiembre de 1517, siendo recibido con grandes muestras de entusiasmo al dar cuenta de su descubrimiento.

Temperaturas en Varias Ciudades

N. YORK, Sept. 16. (AP.)—En las últimas 24 horas se registraron las siguientes temperaturas en las ciudades que se mencionan:

Nueva York	23.3
Chicago	15.5
Washington	25.5
Londres	7.7.
París	12.2
Berlín	12.2
Horta	24.4

TEMPERATURAS LOCALES

Ayer se registraron las siguientes temperaturas en la ciudad de la Habana:
Máxima: 31.3.
Mínima: 23.0.
Media: 27.1.

UN CANCILLER DE CUBA HA MUERTO

Un viejo funcionario de la Secretaría de Estado, perteneciente al Servicio Exterior, falleció en Marsella, donde ocupara antes del reajuste presupuestal sufrido en el Departamento, el puesto de Canciller en el Consulado de que Cuba sostiene en esa ciudad del Mediterráneo. Nombrábase el desaparecido Julio Ducoreau Pautrier, nacido el 29 de noviembre de 1868.

El señor Ducoreau fué empleado de la Habana en el año de 1913 y en el año de 1919 fué a ocupar el cargo de Canciller en el Consulado cubano de Lyon. Ultimamente se hallaba en Marsella y fué uno de los funcionarios dejados excedentes de la carrera.

El fallecido canciller no será traído a la Habana. Será enterrado en el cementerio de Marsella.

RESOLUCIONES DEL SECRETARIO DE INSTRUCCION

Resuelto el problema de los alquileres de casas-escuelas en el distrito de la Habana

SOLICITUD DENEGADA

Ha sido resuelto el problema que existía respecto al pago de los alquileres de casas-escuelas en el Distrito Escolar de la Habana.

Los propietarios de casas-escuelas podrán pasar mañana de 10 a 12 a. m. por el local de la Junta de Educación a recoger sus cheques respectivos.

RESOLUCIONES

El señor Secretario de Instrucción Pública ha dictado las siguientes resoluciones:

—Autorizando al Letrado Consultor de la Casa de Beneficencia y Maternidad para que examine en el Archivo Nacional los autos seguidos por la mencionada Casa, contra Diego Mayolí, sobre pagos de censos y otorgamiento de escritura reconocimiento de un censo.

—Denegando la solicitud del becario de la Escuela Industrial señor Raul Rodda León.

—torizando la incorporación del título de Bachelor of Architecture, expedido por The Trustees of Columbia University a favor del señor Víctor Manuel Morales.

—Manifestando al señor L. Obdulio Suárez, de Camaguey que no pueden hacerse dos exámenes de una misma asignatura en septiembre.

—Recordando al señor Genaro Sánchez que la Ley de 17 de febrero de 1926 prohibe a los profesores de Institutos y Escuelas Normales dar clases particulares sobre materias que se expliquen en sus respectivos centros

—Denegando la solicitud de ingreso en la Escuela Elemental de Comercio hecha por el señor Emilio René Medina, por no tener la edad reglamentaria.

—Aceptando la renuncia al señor Miguel Chappotin y Cruz, Conserje de la Escuela Técnica Industrial Presidente Machado.

RETIRA EL FISCAL LA ACUSACION A VARIOS PROCESADOS POR IMPRUDENCIA DE LA QUE HA RESULTADO HOMICIDIO

Para Pedro Puebla pide el Fiscal diez años de presidio mayor por el delito de robo con intimidación y cuatro meses de arresto mayor para Esteban Cortazar, encubridor

DIVERSAS NOTICIAS DEL SUPREMO Y DE LA AUDIENCIA

PENAS DEL FISCAL

Seis meses y un día de presidio correccional por hurto para Galdo Hernández González alias Galo el Cayuco; 3 años 6 meses 21 días de presidio correccional por robo para Juan Cadallón Valdés; 3 meses de arresto mayor por delito contra la salud pública, para José Lee; 1 año y 1 día de prisión correccional, delito de homicidio y lesiones por imprudencia, para Pablo Medina Avila; 2 meses y 1 día de arresto y multa de $560, por estafa por simulación de contrato para Manuel Jasuet y Francisco Concha; 1 año 8 meses y 21 días de prisión correccional por delito privado, para Emilio González Díaz; 10 años de presidio mayor para Pedro Puebla por robo con intimidación y 4 meses de arresto mayor para Esteban Cortázar como encubridor; y 3 años 6 meses y 21 días de presidio correccional para Concepción Hernández Padrón y Leopoldo Hernández, por robo.

VIGILANTE DE SERVICIO EN LA FISCALIA DE LA AUDIENCIA

Por disposición del jefe de policía ha sido destinado nuevamente al servicio de la Fiscalía de esta Audiencia el vigilante de primera número 157, señor Horacio Pujol, que ya había ocupado el mismo puesto en época anterior, habiendo dejado muy agradable recuerdo.

OTROS JUICIOS ORALES DE AYER

Se celebraron en la Audiencia los siguientes:

Rodolfo Iturriaga Baños, por falsedad y usurpación de funciones; Celestino Fernández Mallén, por lesiones graves; Antonio y Manuel León y Luis Lee, por infracción de la Ley de Drogas; José M. Jotglar Díaz, por estafa; Isabel Lafayette Herrera, por lesiones graves; Plácido Abelio Alvarez, por igual delito; Eulogio Montalvo, por robo frustrado y José Balmori Sánchez, por imprudencia de la que resultó homicidio y lesiones.

El Fiscal retiró en cuanto a Abelio Alvarez, Montalvo y Balmori sosteniendo la acusación en cuanto a los demás enjuiciados

SENTENCIAS DICTADAS EN LO CRIMINAL

Absueltos: Jesús Silva Prieto, del delito de malversación. Defendió el doctor Joaquín Velasco.

Condenados: Alejandro Vega Muñoz, resistencia, 120 días; Antonio Ramón Gasteri Rasillo, por infracción postal, 340 pesos de multa; Narciso Iglesias Amador por delito privado, 1 año 8 meses 21 días de prisión correccional y Guillermo Fernández Pedraza, por disparo de arma de fuego con una atenuante de vindicación próxima de una ofensa grave, 6 meses y 1 día de prisión correccional.

SEÑALAMIENTOS PARA HOY

Están señalados para hoy, ante la Sala de lo Civil de la Audiencia, las vistas siguientes:

Consulta; Este; Carmen Pensado contra Ralph Henry Fitzimons; Ponente, Presidente; Estrados; Fiscal.

Menor; Centro; Alberto Carrillo contra Eugenio Marrero; Ponente, Presidente; Procurador, Udaeta; Parte.

Mayor; Almendares; Manuel Alvarez contra Daniel Cuervo; Ponente, Presidente; Procuradores, Rouco-Castroverde.

Tercería; Almendares; Eduardo Presa contra Isidro Valverde; Ponente, Presidente; Letrado, Alfonso; Parte; Estrados.

Incidente; Este; Pedro Radillo en mayor E. Peña contra Ana Rodríguez; Ponente, Presidente; Letrado, once; Procurador, Radillo.

NOTIFICACIONES PARA HOY

Partes que tienen notificaciones en la Secretaría de lo Civil de la Audiencia en el día de hoy:

Contencioso-Administrativo.

Francisco Menéndez Arias; César Rouco; Luis Castro; Aurelio Sánchez Amaro; Manuel E. Montoro; Isidoro Recio; Francisco Carrera Justiz; Abraham Barreal; Francisco Expósito; Juan F. López; Pedro J. Gutiérrez; Salvador Juncadella; Antonio Montero Sánchez; Félix Benítez Ochoa; Antonio B. de la Luz; José T. Bravo; Eugenio Caragol; Amadeo Fernández Mallo; Miguel Angel Ramírez; Osvaldo Cardona; Oliverio Senmanat; Juan F. Toscano; Gustavo Manito; José Pinto; Miguel M. Prieto; Juan González Quintana; Francisco Pérez Trujillo; Rogelio Pina; Aufredo Manrara; Antonio Lancís; Andrés García; Desiderio de Cárdenas; Armando Fuentes Posses.

Civil:

José A. Sovales; Carlos A. Llanes; Tomás González Faced; Pánfilo D. Camacho; Pedro J. Gutiérrez; Jose Pinto; Armando Portocarrero; Roberto Masses; Emilio Pillaverde; Miguel A. Porto; María de la C. Porta y Parets; José R. Curell; Julio Rigotti; Enrique Rubí; Luis Castro; Antonio Hernández; Arístides Vega; José R. Villaverde; Luis Jiménez Causal; Mario Nolset, María del Pino Rodríguez; Francisco Zabarte; Julián Perdomo; Angel R. Genda; Francisco O. de los Reyes; Gonzalo Andux; Sergio L. Moré; José F. Castellanos; Vicente Palacios; Gloria Morales; Juan B. Alemán; Ramiro Martínez.

URGENTES

Antonio B. de la Luz; José Pinto; Tomás J. Granados; Aurelio B. Miranda; Mariano Prats; Benito Alonso; Luis Jiménez Causal; Sergio L. Moré; José J. Bennes.

EN LA SECRETARIA DE LA SALA PRIMERA

Urgentes: Sandrino; José Puig Ventura; Emilio Iglesias; Juan Daniel Rodríguez; Domingo Prado; Adolfo Cabello; G. Pichardo; José Pérez Gorrín.

OFICINAS INSPECCIONADAS

Por los Inspectores de la Secretaría de Comunicaciones, fueron visitadas las oficinas locales de Baraguá, Gaspar, Alto Cedro, Cueto, Antilla y las administraciones de correos de Colorado y Galbis.

Nuestra Protesta

contra la situación reinante en la industria cigarrera cuenta con el apoyo entusiasta de la opinión. Somos una honrosa excepción en esto de velar escrupulosamente por la calidad.

PARTAGAS
de LUXE

Aumenta su venta cada día y realiza una triunfal labor de depuración del gusto.

LOS ASCENSOS Y NOMBRAMIENTOS EN LA POLICIA

El secretario de Gobernacion conferencio con el jefe de la secreta y el de la judicial

NADA SOBRE «KARIKATO»

Por decreto de la Secretaría de Gobernación se ha verificado en el Cuerpo de la Policía Nacional el siguiente movimiento:

Ascendidos a vigilantes de primera: José Silva y Villar; Claudo Muñiz Riera; Pablo Aragón Suárez; Sergio Soler; José Ledo Valdés; Fausto Alonso y Agustín Fernández.

Nombramientos de vigilantes de segunda: Miguel A. Fernández; Luis N. C. Figueredo; Miguel Caldenty; J. J. Pérez y J. O. Hernández; Avelino Delgado y Gilberto Baños; Medardo Cruz y José Laguerueta; coche ro Aurelio Chicol; portero Luis L. Sandoval y mozos de limpieza Enrique L. Martínez y Domingo Rojas.

El Secretario de Gobernación conferenció ayer con los jefes de los Cuerpos de Policía Secreta y Judicial. Pero éstos nada quisieron decir a la prensa sobre sus respectivas visitas.

El general Delgado estuvo dos veces en la Secretaría por la mañana y una por la tarde. No pudo recibir a los periodistas, pero les envió a decir que nada sabía, ni podía declarar a propósito de los sucesos de Kari-Kato.

INTERCAMBIO DE COMERCIO ENTRE CUBA Y PANAMA

Elogios para la actuacion del canciller señor Pérez Hernández en aquel país

UNA CARTA LAUDATORIA

La Cámara de Comercio Cubana recomienda a la Secretaría de Estado la buena labor realizada por el Canciller Encargado del Consulado de Cuba en Panamá, señor Casimiro Pérez Hernández.

La Habana, 5 de septiembre de 1930.

Señor Secretario de Estado.
Señor:

En la Junta de Directiva que celebró la Cámara de mi presidencia el 28 de agosto próximo pasado fué aprobado, ratificándolo, el acuerdo que tomó la Sección de Comercio en su sesión del día 20 del citado agosto, relativo a hacer presente a esa Secretaría que usted honra con su desempeño, la actuación inteligente llevada a cabo por el Canciller Encargado del Consulado de Cuba en Panamá, señor Casimiro Pérez Hernández, y la cooperación que viene prestando a los comerciantes e industriales de Cuba para ponerlos en relación con los de la República panameña con el fin de acrecentar el intercambio mercantil entre ambos países.

Lo que tengo la honra de comunicarle en cumplimiento del acuerdo antes referido.

De usted muy atentamente.
CAMARA DE COMERCIO DE LA REPUBLICA DE CUBA; **Charles C. Dufau**; Presidente.

LA ULTIMA PALABRA EN DISCOS CUBANOS

46986 (Frutos Menores. Preg. Son. Cto Figarola
(Reganto las flores. Son. Cto. Figarola.
46987 (Lo que dice Anacleto. Son. Gpo. T. Stgro
(Dame mi macho. Son Otal, Gpo T Stgro
46988 (Cantándole a las flores. Danzonete. E. García y F. Collazo con Orq. Romeu.
(Calientes los tamales. Danzonete. Orq. Romeu con parte vocal Also y Mtnez.
46961 (El Gallego y la Guajira. Diálogo y guajira. Felina Ramos, S. Acebal y Otero.
(Lo que dice el Guajiro. Pedro Valencia y María La Matancera.
46962 (Guantánamo. Sonsonete. Sext Habanero
(Ahora sí. Son. Sexteto Habanero.
46963 (Caminando se va lejos. Danzonete. Orq. Romeu, con est. por el T. Matamoros.
(A mis amistades. Son. Trío Matamoros.
46882 (Caridad, suelta el Yoyo. Dztt. C. Brito.
(El Fiel Enamorado. Dzon. Orq O. Calvet
46875 (Boca linda. Dzte. Orq Romeu. Pte. vocal; E. García y F. Collazo.
(Amolarte quisiera. Dzte. Orq. Romeu. Pte. vocal: C. M. Alonso y R Martínez
46874 (Por tí vivo. Dzte. Orq. F. González. Parte vocal: E. Enriso y D. Sánchez.
(Por qué te adoro, mujer. Dzte. Orq. F. Glez. Pte. vocal: Enriso y Sánchez.
46873 (Recuerdo de la niñez. Son. Sext. Cuba.
(Recuerdo de tradiciones. Son. Sext. Mtro
46872 (Linta Esther. Dzte. Sonora Matancera.
(El Picadillo. Son. Trío Yoyo.
46871 (Tú y yo. Criolla. (R. Vázquez) T. Mtros
(La China en la rumba. Son. T. Mtros.
46870 (El Desarme Naval. Diál. Acebal-Otero.
(Conflicto Galaico-Chino. Terceto cómico. Zabala, Otero y Sevilla.
46856 (Delirio de Yoyo. Espigul con acompañamiento Estrellas Habaneras.
(La Psitacossis. Espigul con acompañamiento Estrellas Habaneras.

30019 (Ramonín Pepillito. (Famoso episodio del "sobrín"). (A. Otero). Adolfo Otero y Arnaldo Sevilla.
(Un Suicidio. Diálogo. Sergio Acebal y Pepe del Campo, tomando pequeña participación "Doña Catuca".
30020 (Ahora sí me siento feliz. Danzonete. Aniceto Díaz y su Orq.
(El novio de Noemí. Danzonete. Aniceto Díaz y su Orquesta.
30021 (Ví una vez. Sonsonete. Sexteto Habanero.
(Qué hay! Qué hay Son. Sexteto Habanero.

46826 (Se acabó el rascabucheo. Pto. A Calderón
(La Ciudad silenciosa. Pto. Ricar Ferrera
46827 (La caída de Primo. Diál. Acebal-Otero.
(La Fiebre del Loro. Monólogo. S Acebal.
46828 (Espabílate. Danzón. Orquesta Romeu.
(Amorosa Cuba. Danzón. Orq. Romeu.
46829 (Lamento Esclavo. Son. Sext Habanero.
(Junto al río. Son. Sexteto Habanero.
46830 (Ojos que besan. Bol. Caignet. T. Mat.
(La Carretera y la Caña. Pto. T. Mat.
46831 (Son igual que el cocodrilo. Dzte. A Díaz
(Engreída y Majadera. Dzte. A. Díaz.
46837 (Arriba, guajiro. Son. Sext. Nacional.
(Asturias, patria querida. Son. Sex Ncnal
46805 (Quince. Dztte. R. Cueto. Orquesta Romeu. Estribillo por M. Matamoros y Siro Rodríguez.
(Bo Li Chang. Son. Trío Matamoros.
46804 (Espabílate. Son. Sexteto Habanero.
(No hay quien pese. Son. Sext. Habanero
46803 (Quiero besarte. Criolla. F. B. Caignet. Cuarteto Lírico: Urrestarazu, Fontanals, Mauri y Guyún.
(Tierno cariño. Bol. R. Ruiz. Cuarteto Lírico: Urrestarazu, Fontanals, Mauri y Guyún.
46781 (Lamento Esclavo. E. Grenet. E. Brito.
(Marta. Canción. M. Simons. E. Brito.
46764 (De la Boca al Corazón. Son Sext Hab.
(El Príncipe Marino. Son. Sext. Cuba.
46695 (De Matanzas es el Danzonete. R. y L. Espigul con acompañamiento del Sexteto Estrellas Habaneras.
(Oidme, camagüeyana. R. y L. Espigul, con acompañamiento del Sexteto Estrellas Habaneras.
46691 (Reclamo Místico. Bolero. T. Matamoros
(La Bomba Lacrimosa. Son. T. Matam.
46690 (Negra. Dueto cómico. R. y L. Espigul.
(No te dejes embutir. Monól. R. Espigul.

DE VENTA A $1 EN:

LA CASA DE LA MUSICA	Belascoaín 22.	Teléfono: U-5458
UNIVERSAL MUSIC Y COMMERCIAL CO.	San Rafael 1.	Teléfono: A-2930
MANUEL Y GUILLERMO SALAS	San Rafael 14.	Teléfono: A-4368
COMPAÑIA CUBANA DE FONOGRAFOS	O'Reilly 89.	Teléfono: A-3128
BERNARDO BARRIE	Monte 139.	Teléfono: A-1959
EL PROGRESO CUBANO	O'Reilly 57.	Teléfono: A-3262
LA NEW YORK	Real, 182, Marianao.	Teléfono: FO-7152
EL PALACIO DE CRISTAL	Neptuno y Campanario.	Teléfono A-0315
VDA. DE CARRERAS Y CIA.	Prado 115.	Teléfono: A-3462

Distribuidores para Cuba: VIUDA DE HUMARA Y LASTRA, S. en C.
Ricla, (Muralla), 83 y 85. Teléfonos: A-3498 y M-9093

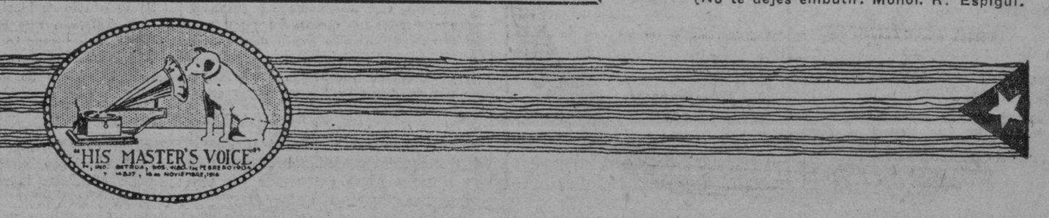

M.E.C.D. 2016

NECESIDAD DE ACCION INTERNACIONAL DE LOS GOBIERNOS CONTRA LA SUPERPRODUCCION

ESTABILIZACION DE EXPORTACIONES, LIMITE DE PRODUCCION, ESTIMULO AL CONSUMO Y DEJACION DE TIERRA MALA

El doctor Luis Marino Pérez, representante de Cuba ante la conferencia de Agricultura de Washington hizo varias recomendaciones encaminadas a resolver la crisis actual

RESTRICCIONES EN LA SIEMBRA DEL CAFE

WASHINGTON, Sept. 16. (AP).— En la sesión celebrada hoy por la Conferencia Inter-Americana de Agricultura, Bosques e Industria Animal se propuso la limitación de la producción cafetalera en los países americanos durante un período de varios años como remedio a la situación porque atraviesa el mercado para ese artículo de primera necesidad.

Desio Paula Machado, del Brasil, uno de los principales países productores de café del mundo propuso que las naciones adopten el acuerdo de prohibir nuevas siembras en un período de cinco años.

La discusión que se inició sobre este problema del café dió motivo a que los representantes de los países cafetaleros acordaran reunirse separadamente el domingo para estudiarlo.

Los delegados de Colombia y Venezuela se opusieron a que la conferencia telegrafiase a los gobiernos representados en la conferencia con el objeto de sondear sus opiniones en relación con el plan de prohibición de nuevas siembras en un plazo de cinco años. Los delegados de Costa Rica, que fueron aceptados hoy, Colombia, Venezuela, Santo Domingo, Cuba, Brasil, los Estados Unidos y Puerto Rico estuvieron contestes en la conveniencia de reunirse el domingo para discutír particularmente el problema cafetalero.

Desio Machado dijo que existen dos medios para llegar a una solución, siendo el primero un convenio general, no un plan para cuatro, cinco o seis años, y el segundo un acuerdo para regular las exportaciones hasta tanto se reduzca el remanente y el mercado cafetalero se normalice.

Agregó que, a su juicio, la situación anormal del café continuará por lo menos diez años, si no se reducen las plantaciones, pero que no cree que su país acceda al procedimiento, a menos de que los demás países se comprometan a seguirlo también. Hablando del sistema de valorización del Brasil, manifestó que los esfuerzos de los tenedores de café para retenerlo en su poder en espera de mejores precios se abandonarán si no se llega a un acuerdo para combatir la situación.

COLOMBIA NO TIENE PROBLEMA

El doctor Carlos Durán Castro, de Colombia, expresó que su país no tiene problema alguno en cuanto al café porque no existe super-producción y que antes de venir a los Estados Unidos había conferenciado extensamente con su gobierno y sabe que éste no entrará en convenio alguno sin una autorización del Parlamento, por existir grandes divergencias de opinión acerca de los métodos de limitación de las siembras. Entiende que la reunión del domingo debe ser no más que un cambio de impresiones y estuvo conforme en algunas recomendaciones tales como la de que se convoque más tarde a una conferencia para tratar especialmente del café.

Roberto Alamo Ibarra, de Venezuela, también se mostró conforme en que la reunión del domingo sea un cambio de impresiones en vista de que los delegados no están suficientemente documestados para hacer un estudio profundo del particular

Luis Mariano Pérez, de Cuba, recomendó a todos los países americanos que apoyen la proposición que tiende a que se establezca una estación internacional experimental y agregó que su gobierno prestaría calor a la idea. El trabajjo de la estación, siguió diciendo, no debe confinarse principalmente al café o a otro fruto solo, sino que ha de concertarse en la diversificación de la agricultura en la América. Pone de relieve las esperanzas que abriga de que tal estación temprano o tarde se convertirá en una realidad.

El señor Marino Pérez hizo objecciones a la declaración de W. J. Spillman, del Bureau de Agricultura, relativa a que la depresión agrícola de América española y de los Estados Unidos cesará cuando la producción se acople a la demanda y no se abran nuevas tierras al cultivo.

El delegado cubano dijo que estaba de acuerdo con Spillman en cuanto a las causas de la depresión pero que no creía que el problema pudiera resolverse dentro del curso natural de los acontecimientos.

INTERVENCION DE LOS GOBIERNOS EN LA SUPERPRODUCCION

Pérez dijo que en cuantas ocasiones una industria tiene desequilibrada la situación entre la producción y el consumo, debe realizar esfuerzos para establecer inmediatamente ese equilibrio por medio de una acción internacional, interviniendo los gobiernos para regular la producción mediante la estabilización de las exportaciones, limitando la producción, estimulando el consumo y retirando las tierras que no sean adaptables a la producción.

"La estabilidad y bienestar económico de los países de América y del mundo están amenazados más seriamente por la constante superproducción — dijo Pérez — especialmente de productos agrícolas y materias primas. La depresión económica que ahora experimentan prácticamente todos los países se debe fundamentalmente a esta causa."

Llamando la atención de la conferencia hacia las manifestaciones hechas por el Secretario Hyde, del departamento de Agricultura, en la sesión inaugural de la Conferencia el delegado cubano dijo que, "a su juicio el secretario había prestado un servicio extraordinario poniendo de relieve la necesidad de una acción intrnacional para remediar los graves males de una producción agrícola superior al consumo."

Surgió el delegado cubano que los gobiernos reconozcan que tienen graves responsabilidades y que «deben considerar como un deber primordial ayudar a las industrias individuales a promover la acción internacional que regule la producción y elimine los remanentes que significan derroche y malestar económico».

CONTRA LAS TIERRAS INADECUADAS

«Los gobiernos debieran adoptar medidas para retirar del cultivo, no solamente las tierras de dominio público que no sean adecuadas económicamente para la producción agrícola—dijo—sino igualmente las tierras de propiedad privada que están siendo objeto de explotación, cuando tales tierras no se adapten para una producción eficiente o para una clase particular de cosechas».

El gobierno podría adoptar, siguió diciendo, la medida de comprar tales tierras mediante la emisión de bonos a largo plazo a fin de convertirlas en bosques o pastos para un uso nacional futuro, y exceptuan de impuestos las tierras que se retiren de la producción y las que se conviertan por sus propietarios en campos de pasto o bosques.

Abogó por una campaña sistemática para desanimar a los agricultores a fin de que no exploten tierras pobres y también por cooperación de los gobiernos con las organizaciones privadas a fin de trazar planes sistemáticos para la diversificación agrícola, dando a tales planes un lugar prominente en la política nacional.

«El problema debe acometerse n to y llanamente a fin de evitar nuevos desastres económicos, sociales y políticos,» terminó diciendo Marino Pérez.

UN OBRERO CESANTE DE UN TALLER DE CARRUAJES AMENAZA A SU EX-PATRON

Insiste en volver a colocarse y como no lo logra, pretende matarlo. Denuncias al Juzgado de Instrucción de la Quinta

Antonio Alvarez Sarajedo, de España, de 50 años, dueño del taller de carruajes de Concha y Reforma, de donde es vecino, puso en conocimiento de la autoridad que tenía empleado en el establecimiento a Manuel López Alvarez, cuyas demás generales desconoce, al cual hubo de despedir hace quince días por economía, pero López ha estado insistiendo desde entonces en que le vuelva a dar trabajo y como no lo ha consepuido, no solamente lo ha insultado de manera despiadada y lo ha amenazado con maltratarlo de obras, sino que, también, lo amenaza de muerte, siendo testigos de esas amenazas Juan Rodríguez, vecino de Línea 7, en Batabanó y José Suárez de Concha y Fábrica.

SOBRE LA PISTA DE UN LADRON

Participó a la Policía José Iglesias González ,de España, de treinta años, vecino de Marina y Ensenada, que al regresar a su casa se había encontrado con las puertas violentadas, así como el escaparate y los muebles en desórden, notando que había sido víctima de un robo de prendas y ropas, al igual que su compañero de cuarto Manuel Blanco Fernández y Cayetano García.

No sospecha Iglesias quien es el autor del robo, pero según sus noticias lo es un sujeto, de la raza negra, al que vieron salir otros vecinos con un bulto en la mano, habiendo notado Victoriano González Troya, también residente en la casa, que el sujeto en cuestión tiene las uñas de los dedos de las manos muy largas.

La Policía está sobre la pista del acusado, para identificarla.

DESAPARECIO UNA MENOR

Dió cuenta a la Policía Antonia Matos Rivero, vecina del solar sito en Vista Alegre, y Sola, que María Luisa Collazo Matos, de once años de edad, a la que tiene a su abrigo fué para casa de su abuela, en Macedonia entre Recreo y Parque, desde hace dos días, habiendo desaparecido, sin saberse donde está.

RARA DESAPARICION

Participó Juan Martínez Cruz, vecino de San Benigno 82, que en su propio domicilio se le había desaparecido un tresillo de brillantes, que aprecia en $60.00, el cual se había quitado del dedo para lavarse las manos. No se explica la desaparición de la prenda, toda vez que casi fué a su propia vista y sin que hubieran personas alrededor.

El Dr. Fleurquin, proclamado para presidente uruguayo

MONTEVIDEO, Sept. 16, (AP.) — Numerosos elementos del partido "colorado" han resuelto proclamar la candidatura del doctor Federico Fleurquin para la presidencia de la República, frente a la del actual consejero nacional doctor Gabriel Terra.

La policía uruguaya ha advertido a la población contra los muchos elementos maleantes que llegan a diario de la Argentina, por temer que en cualquier de sus fechorías les apliquen allí la ley marcial o sea que los fusilen sin previo juicio.

URUGUAY ROMPIO LAS RELACIONES DIPLOMATICAS CON EL PERU

MONTEVIDEO, septiembre 16. AP. El Gobierno del Uruguay decidió esta noche romper las relaciones diplomáticas con la Junta que, presidida por el teniente coronel Sánchez Cerro, gobierna en el Perú.

Recientemente el Uruguay cerró su Legación en Lima, dejando los asuntos de sus nacionales en manos del Ministro de Cuba.

Doscientas Mil Personas en Peligro de Morir de Hambre

SHANGHAI, China, septiembre 16. AP.—Doscientas mil personas están en peligro de morir de hambre cerca de Checheng, en la provinca de Honan, a consecuencia de la guerra, de las depredaciones de los bandidos y de las inundaciones, dice un despacho de allí.

Las autoridades del distrito han informado al Gobierno nacionalista, en Nankin, que ese enorme número de personas está condenado a muerte si no se les envía auxilios.

La comarca, qu está comprendida en la región chna que ha sufrido todos los horrores de la guerra civil en los últimos seis meses, ha quedado muy empobrecida debido principalmente a las exacciones de los caudillos de la guerra. Los elementos militares se han llevado los víveres, los carros, las mulas, el ganado y las simientes, dejando al publo incapacitado para sembrar y cosechar, y sin nada para afrontar el crudo inviern odel país. Los bandoleros con sus atrpellos y crímenes, y las inundaciones arrasándolo todo, han completado la destrucción.

BROMLEY DESISTE DEL VUELO HASTA EL AÑO PROXIMO

Harold está disgustado pero no descorazonado a causa del fracaso de su intento

LAS AVERIAS SUFRIDAS

OMINATO, Japón Sep. 16 AP. Habiendo fracasado su propósito de volar desde el Japón a los Estados Unidos, el teniente Harold Bromley anunció hoy que hasta el año próximo no intentará realizar la empresa de cruzar el Oceano Pacifico en aeroplano.

Disgustado, pero no descorazonado por verse forzado a regresar despues de haber recorrido 1.200 millas en dirección a Tacoma, estado de Washington, Bromley dijo que su esfuerzo para llevar a cabo el vuelo de 4.532 millas sin escalas se ha aplazado simplemente.

La reparación de las averias que ha sufrido el monoplano City of Tacoma al enterrarse en las arenas de la playa de Shitsukari, despues de regresar por haberse roto el tubo de alimentación de gasolina, exigirá un mes de trabajo por lo menos, según explicó Bromley. La demora es tanta que para entonces posiblemente comenzarán a manifestarse los tifones, por lo que el monoplano será almacenado en Yokohama hasta su regreso el año próximo. Entonces despues de haber fracasado en tres ocasiones anteriores, Bromley espera ser el primero que cruce en aeroplano el Pacífico hasta América.

Harold Gatty, navegante y copiloto, convino en que es inútil intentar el vuelo este año.

Gatty dijo con referencia al vuelo que acaba de fracasar que el tubo de conducción de gasolina comenzó a funcionar mal a poco de haber partido los aviadores de la playa de Samishiro el domingo por la mañana. Estando el monoplano sobre el extremo septentrional de las islas Kuriles ocurrió una explosión.

EL MONOPOLIO DEL RADIUM Y SUS PERJUICIOS

Una empresa americana vende los aparatos a un precio que es prohibitivo

EL CONTROL DEL RADIUM

BALTIMORE, Septiembre 16.—(AP). — El doctor Edwin C. Ernst de St. Louis, presidente de la Sociedad de Radiología de Norte América, manifestó hoy que los especialistas en la aplicación de los Rayos X tropiezan con el enorme obstáculo del "precio prohibitivo" a que vende una empresa norteamericana los aparatos usados para el diagnóstico y también el elevado precio que un monopolio extranjero ha fijado al radium.

Dirigiéndose a los radiólogos, medicos y cirujanos de cuarenta y un estados que asisten a la conferencia que se celebra en esta ciudad sobre los métodos para dominar el cancer, el doctor Ernst dijo que "la compañía que goza actualmente del monopolio del tubo de Rayos X" ha abandonado importantes patentes"

«Tales patentes —dijo—pudieron y debieron ser empleadas por otros en interés de la humanidad y especialmente en el tratamiento del cáncer por una radiación más efectiva de los Rayos X.

«Esta situación continuará indefinidamente a menos de que los radiólogos de los Estados Unidos en cooperación con otras organizaciones científicas y médicas y con el propio gobierno, preparen los medios de combatír tales practicas», dijo.

Agregó que cuando se abrieron las minas del Congo belga el radium fué importado a este país, se abandonó en los Estados Unidos la explotación de sus minas. Aun hay abundante mineral en este país que antes servía para abastecer al mundo.

LAZARO CHACON Y LA PRESIDENCIA DE EL SALVADOR

El Presidente de Guatemala no apoya a candidato alguno salvadoreño para ese puesto

NO HABRA MORATORIA

GUATEMALA, septiembre 16. (Vía Radio Intercontinental). Agencia Informativa Cuba.—El general Lázaro Chacón, Presidente de la República de Guatemala ha hecho nteresantes declaraciones respecto al rumor infundado de que su Gobierno tiene inclinación a favor de determinado candidato a la Presidencia de la República vecina de El Salvador.

«No tengo inclinación personal alguna por los honorables candidatos que se disputan la presidencia de El Salvador. Mi gobierno siempre ha mantenido su espíritu de imparcialidad y de respeto a todos los pueblos de América, y muy especialmente a los países centroamericanos con quienes mantiene y debe cumplir las mejores relaciones políticas, sociales y comerciales. En esto he querido ser inflexible porque comprendo que sin un respeto a la voluntad popular centroamericana es imposible obtener la buena inteligencia de que hemos de necesitar si deseamos fortalecernos para compenetrarnos.»

FIESTAS ESCOLARES

Se están organizando con actividad y gran entusiasmo las fiestas escolares con motivo de la Jura de la Bandera el día 15 de septiembre aniversario de la Independencia de Guatemala.

EXPOSICION NACIONAL DE PINTURA

Hasta el día de hoy, se han inscripto veinte pintores nacionales para concurrir a la tercera Exposición Nacional de Pintura que se abrirá al público el día 15 del actual en los Salones de la Academia de Bellas Artes institución que dirige el joven y entusiasta artista guatemalteco Humberto Garavita.

HA SIDO CREADO EL CREDITO AGRICOLA HIPOTECARIO

Se ha reunido la Directiva del reciente instituto Crédito Agrícola Hipotecario, con el objeto de estudiar las Leyes, Reglamentos y demás cuestiones inherentes a la nueva y útil institución con el fin de determinar cuanto antes el referido medio y presentarlo al Ejecutivo para su aprobación.

SE REUNIO EL GRUPO ESTUDIANTIL REFORMISTA

Se ha reunido en esta capital y celebraron sesión el grupo de estudiantes reformistas con asistencia de profesionales invitados al efecto. El Presidente del Grupo Reformista habló dando cuenta del origen y desarrollo y tendencia del movimiento que aspira a una reforma del Reglamento Universitario en el sentido de ponerlos al nivel de lo que actualmente significa una Universidad. Invitado para hablar abordó la cátedra el distinguido profesional doctor Carlos Federico Mora externando sus opiniones acerca de la ingerencia estudiantil en los manejos de la Universidad detallando los derechos y deberes de los estudiantes y manifestándose en general su simpatía por el movimiento reformista al cual se han adherido varios jóvenes profesionales.

La renuncia del doctor y decanos que constituyen el Consejo Universitario no ha sido resuelta aún.

NO SE DICTARA LA LEY DE MORATORIA EN GUATEMALA

El Secretario de Hacienda, señor Franco, ha declarado que es falso el rumor circulado con intención malévola de que se dictaría la ley de moratoria en Guatemala. «Una ley de moratoria nos colocaría en peor situación por la desconfianza que cundiría dentro y fuera del país». Tales frases pronunciadas por el Ministro de Hacienda dicen claramente que el Gobierno guatemalteco no ha pensado en dictar la moratoria.

HAN DESFILADO 30.000 SOLDADOS AYER, EN MEJICO

Dos muertos y cincuenta heridos en las fiestas de la independencia mejicana

TUMULTOS Y DESORDENES

CIUDAD MEXICO, Septiembre 16.—(AP)—México ha estado estos dos días de fiesta con motivo de conmemorar el 120 aniversario de su independencia; pero la Policía anunció esta noche que hasta ahora suman dos los muertos y más de cincuenta los heridos como resultado de los festejos.

El accidente más grave fué una explosión ocurrida anoche en la Plaza, en los momentos en que una gran cantidad de fuegos artificiales conteniendo materias altamente explosivas se incendió inopinadamente, dando muerte a una persona y produciendo heridas a otras doce. El incidente causó la mayor consternación, creyéndose en los primeros momentos que había estallado una bomba.

La otra víctima fué una muchacha que fué alcanzada por una bala perdida de las muchas que se lanzaron al aire por los que comienzan celebrando las fiestas patrias descargando sus revólvers. Los heridos restantes recibieron las lesiones que presentan en tumultos y desórdenes.

Hoy se celebró una gran parada militar en la que tomaron parte 30 mil soldados, que tardaron cuatro horas en desfilar por delante de la tribuna presidencial.

UN CAÑONERO AMERICANO CONTRA LOS COMUNISTAS

SHANGHAI, China, Septiembre 16. (AP.)El cañonero norte-americano «Luzón» tuvo hoy un encuentro con los comunistas que han estado tiroteando los buques extranjeros en el río Yangtse. La artillería del buque castigó duramente a los rojos, cuyas bajas no son conocidas.

ELECCIONES EN LA ASAMBLEA DE LA LIGA

DESIGNACION DE QUINCE JUECES DEL TRIBUNAL DE JUSTICIA INTERNACIONAL Y DE TRES MIEMBROS PARA EL CONSEJO

Una comisión internacional, especialmente designada al efecto por la Asamblea de la Liga de Naciones, estudiará el Plan de Briand para la federación de países europeos

VACANTES DEJADAS POR CANADA, FINLANDIA Y CUBA

GINEBRA, Sept. 16. (AP.) — Después que la Asamblea de la Liga de las Naciones se enteró hoy de las opiniones de una veintena de gobiernos acerca de lo que necesita el mundo para dar el mayor impulso a la causa del desarme y aliviar la depresión económica, los delegados entraron en la reunión de esta noche dispuestos a tomar mañana un acuerdo acerca de la proposición del ministro de Estado francés M. Briand, a cuyo efecto se dió lectura esta misma noche a una resolución que se aplazó para mañana.

Los jefes de las delegaciones han convenido en que el mejor medio de resolver el plan del ministro Briand consiste en someterlo a una comisión especial en la que estén representados todos los estados europeos que son miembros de la Liga, a fin de que realice un detenido estudio del mismo.

Los resultados de las deliberaciones de esta comisión se darían a conocer en la Asamblea del mes de septiembre del año próximo. De esta manera, la idea de una inmediata confederación de Europa sufre un retraso de un año por lo menos.

El personal de la Comisión que estudiará el plan Briand se escogerá directamente por los gobiernos europeos, los cuales designarán un representante para cada uno de ellos. Este es el sentido de la resolución presentada por el propio M. Briand a la Asamblea esta noche, después de haber conferenciado con la mayoría de sus compañeros.

El ministro de Estado Mironesco, de Rumanía, y el ministro de Estado Zaleski, de Polonia, dieron cuenta a la Asamblea del movimiento que se ha operado en las últimas semanas entre los estados agrícolas dispuestos a una colaboración económica. Los citados ministros creen ver en el movimiento que se ha advertido en los países del Danubio y del Báltico, el germen de la Confederación europea.

CURTIUS A FAVOR DE UN PLAN DEFINITIVO DE DESARME

El ministro de Estado, doctor Curtius, de Alemania, pronunció un discurso exponiendo la necesidad de que se convoque a una conferencia general del desarme a la mayor brevedad posible. Abundó en los mismos conceptos el jefe de la delegación italiana Scialoja.

El ministro alemán habló en un tono conciliador, pero se mostró enérgicamente partidario de un plan definitivo de desarme. Dijo que las naciones victoriosas habían prometido en el tratado de Versalles adoptar un plan para prescindir de sus armamentos de combate e insistió en que jamás se podrá conseguir la seguridad mientras continúen las rivalidades militares, navales y aéreas.

Las declaraciones de Signor Scialoja fueron análogas a las del ministro alemán. El gobierno de Mussolini, dijo, está dispuesto a tomar parte en un plan general para reducir las fuerzas armadas al número más pequeño congruente con las demandas de la defensa nacional.

En el banquete de los periodistas acreditados cerca de la Liga, hicieron uso de la palabra el secretario Henderson de la Gran Bretaña, el ministro de Estado francés M. Briand y el ministro de Estado, doctor Curtius, poniendo de manifiesto su buen humor.

DOS ELECCIONES PARA HOY

Los delegados están preparándose para las dos elecciones que se celebrarán mañana. En virtud de la primera se escogerán quince jueces para el Tribunal Permanente de Justicia Internacional. La segunda elección consiste en la designación de tres miembros no permanentes del Consejo de la Liga de las Naciones, para ocupar las vacantes que han de dejar Canadá, Finlandia y Cuba. Se da como seguro que Guatemala y Noruega ocuparán dos de las vacantes, luchando por la tercera vacante el Estado Libre de Irlanda, China y Portugal.

LOS RESULTADOS DE LA NACIONALIZACION CHILENA DEL NITRATO

GINEBRA, Sept. 16. (AP.) — Enrique Villegas, primer delegado chileno, declaró hoy ante la Asamblea de la Liga de las Naciones que la nacionalización de la industria chilena del nitrato, mediante la constitución de la Cosana (Compañía Salitrera Nacional), que ha permitido un acuerdo con los productores europeos de nitratos sintéticos, ha tenido el beneficioso efecto de reducir los precios del producto, contribuyendo a una disminución del costo de la producción agrícola en todo el mundo.

El señor Villegas se refirió al convenio como un fruto de la cooperación económica internacional.

La resolución de Briand, la que esta noche había sido aprobada por 45 delegaciones, y será sometida a votación el miércoles, dice:

"La Asamblea ha tomado nota con profunda satisfacción de la resolución aprobada en Ginebra el 8 de Septiembre por los representantes de los gobiernos europeos que son miembros de la Liga de las Naciones.

"Convencidos, como ellos, de que la estrecha cooperación de los Gobiernos europeos en todos los dominios de la actividad internacional, para el mantenimiento de la paz, es de capital importancia.

"P compartiendo la opinión unánime de que dicha colaboración, en cualquier forma, debe ser buscada dentro de la Liga de las Naciones, en pleno acuerdo con ésta y dentro del espíritu de su convenio.

"Los Gobiernos de los Estados europeos miembros de la Liga de las Naciones, acuerdan cooperar con el Secretariado, como comisión de la Liga, para llevar adelante la investigación iniciada por el memorandum francés del 17 de Mayo de 1930, y sugieren continuar el estudio en conjunción con los miembros no europeos de la Liga y los paises europeos que no pertenecen a ésta, con la finalidad de que los primeros resultados del susodicho estudio adopten lo más pronto posible la forma de una proposición concreta en un informe que será preparado a tiempo para ser sometido a la próxima Asamblea".

Nicolás Titulesco, presidente de la Asamblea, anunció en la sesión nocturna que los resultados obtenidos en la reciente Conferencia Agraria de Varsovia, así como el proyecto para constituir una Unión Económica Agraria han sido incluídos en la agenda de la Asamblea.

Habló también por la noche el delegado de Colombia señor Alfonso López, quien refiriéndose a las recientes revoluciones sur-americanas (la de Bolivia, la del Perú y la de la Argentina), observó que han tenido orígenes económicos y que lo mismo puede ocurrir en Europa.

Por este motivo el señor López pidió que haya cooperación económica entre Europa y Latino-América, para solucionar los problemas de los dos continentes, recordando que la colaboración financiera entre los Estados Unidos y las Repúblicas americanas preparó el camino de relaciones políticas más cordiales.

LA CONSTRUCCION DE CARRETERAS EN ITALIA

Septiembre 16. (SE) El gobierno italiano inicia un amplio plan de construcción y mejoramiento de carreteras en el que se invertirán 250.000.000 de liras.

Para los primeros trabajos hay disponibles 50.000.000 de liras, que se destinan al mejoramiento de la carertera de Florencia a Bolonia.

En estas obras públicas hallarán ocupación treinta y siete mil obreros.

DETENIDO EL CHOFER "OSO BLANCO", POR CONDUCIR LADRONES A ARTEMISA

Se encontraba escondido en la habitación de una anciana, en un solar, donde fué sorprendido ayer por los Expertos

El Jefe de la Sección de Expertos, arrestó ayer a Fernando García Valdés Pino, de la Habana, de 25 años de edad, vecino de la habitación 5 del solar «La Primavera», situado en Buenos Aires No. 17.

Valdés Pino, conocido por el (a) «Oso Blanco» estaba reclamado por el Juez de Instrucción de Artemisa, con motivo de ser el chófer que conducía, el auto, en el cual viajaban los componentes de una banda que después de asaltar y robar establecimientos de la expresada localidad, al tratar de arrestarlos el vigilante Evaristo Mier, le hicieron varios disparos, por uno de los cuales fue alcanzado, ocasionándole el proyectil una herida de carácter grave en el muslo derecho y de cuya lesión no ha sanado, encontrándose recluído en el Hospital Municipal.

COMO SE PRESTO EL SERVICIO

Teniendo noticias el Teniente Calvo, de que «Oso Blanco» se encontraba escondido en el expresado solar, asistido de los Expertos Izquierdo y Llorente se personó en el mismo logrando saber que estaba oculto en la habitación No. 5, ocupada por la anciana María Rodríguez, la que desde el día del hecho, lo tenía recluído con el propósito de que no fuera detenido por la policía, que afanosamente lo buscaba sin tregua.

ESTABA TOMANDO CAFE

Cuando los Expertos hicieron su entrada en el solar, Oso Blanco se encontraba a la puerta de la habitación tomando tranquilamente una taza de café. No hizo la menor resistencia al ser informado por el Teniente Calvo, de que estaba detenido.

SE ABSTUBO DE DECLARAR

Oso Blanco, ya en la oficina de los Expertos, se limitó a exponer que Rafael Fernández Boo, (a) «Bilo», era el individuo que había conducido el auto hasta Artemisa, donde le fué entregado dirigiéndolo hasta esta capital. Negó fuera cierto que la Guardia Rural tiroteara el auto, cuando él lo conducía en dirección a la Habana. Con respecto a los cargos que existen contra él, negó su participación en los mismos.

LOS QUE ESTAN DETENIDOS

Hasta ahora de los componentes de la expresada banda, se encuentran detenidos y procesados con exclusión de fianza, Carlos Manuel Parada, (a) «El Neno»; Manuel Fernánde Boo, (a) «Mantequilla»; Rafael Alvarez Ramos, (a) «Bilo» y Arturo Cabrera Arza, (a) «Nilo».

Faltan por arrestar, Eduardo González Rodríguez, (a) «Alfonsito» y Mauricio Balindez, conocido también por Tito Camacho.

Tesorería General Devuelve Depósitos

La Tesorería General de la República ha remitido a la Zona Fiscal de Oriente de la Habana, la suma de $1.520.00 importe de un depósito que se encontraba en la misma, en concepto de custodia.

El Distrito Fiscal de Consolación del Sur ha solicitado la devolución de la suma de $8.224.11, importe de un depósito que también se encontraba en custodia.

Se le ha entregado al Banco de Gelats y Compañía, 890 cupones número 49 de Bonos de la Deuda Interior de 1905 al 5 por ciento vencidos en mayo 28 del actual y 12 cupones correspondiente a Bonos de la ampliación de la Deuda Interior 1917 vencidos el día primero de mayo último.

A la Zona Fiscal de Santiago de Cuba se le remitió la cantidad de 8.500 pesos como depósito en custodia.

Piden Que Toda América Contribuya al Auxilio a Santo Domingo

GINEBRA, Sept. 16. (AP.)— Los delegados a la Asamblea de la Liga de las Naciones de trece Repúblicas americanas pidieron hoy a los representantes de todos los periódicos de América que se encuentran en Ginebra, por motivo de las deliberaciones de aquélla, que soliciten de sus respectivas diarios la apertura de suscripciones públicas para auxiliar a las víctimas del ciclón de Santo Domingo.

Los delegados que hicieron la petición son los de Cuba, Bolivia, Chile, Colombia, Guatemala, Haití, Nicaragua, Panamá, Paraguay, Uruguay, Perú, Salvador y Venezuela.

CINCO MIEMBROS PARA EL COMITE DE LAS TARIFAS

Cuatro técnicos arancelarios y un diplomático que han sido designados por Herbert Hoover

CLAUSULAS FLEXIBLES

WASHINGTON, Sept. 16, (AP.) — Cinco personalidades, cuatro de ellas técnicos en cuestiones arancelarias, y la otra un diplomático, han recibido hoy el encargo del Presidente Hoover de aplicar las cláusulas flexibles de la ley de aranceles Hawley-Smoot, recientemente aprobada por el Congreso.

A los tres comisionados previamente designados—Henry P. Fletcher, Thomas Walker Page y doctor John Lee Coulter—el Presidente Hoover agregó hoy los nombres de Edgar B. Brossard y Alfred Dennis.

El sexto miembro de la Comisión lo será la persona que designe el partido democrático.

Los nuevos comisionados prestarán mañana el juramento de ley, tomando posesión de sus cargos.

Presidirá la comisión Henry P. Fletcher.

Mientras el Presidente formaba la nueva Comisión de Aranceles, Eugenio Meyer, Jr., de Nueva York, juraba el cargo de gobernador de la Junta de Reserva Federal. Meyer ha prestado servicios al gobierno, por espacio de muchos años, como presidente de la Corporación Financiera de la Guerra y Comisario de la Junta Federal Agraria.

HARRISON ATACA LOS NOMBRAMIENTOS DE COMISIONADOS DE TARIFA

WASHINGTON, Septiembre 16. — (AP). — El Senador demócrata Harrison, por Mississippi, uno de los más resueltos enemigos de la nueva ley de tarifas, calificó el nombramiento de los nuevos miembros de la Comisión de Tarifas, de "partidarista e inexcusable". El senador Harrison atacó a fondo a la administración diciendo que con la designación referida la Comisión está despretigiada antes de comenzar a actuar.

LOS CAMPEONES DE LA ORATORIA

Un joven y dos muchachas proclamados en San Salvador

SAN SALVADOR, Septiembre 16. —(AP) — En el Aula Magna de la Universidad, después de hacer elocuentes improvisaciones sobre los temas que les tocó en suerte, fueron proclamados campeones nacionales de oratoria el joven estudiante Manuel López Pérez y las señoritas Mercedes Romero y Rosa Angélica Flamenco, en el orden en que se les anuncia.

Fué inaugurado hoy con gran solemnidad el nuevo Círculo de México, celebrándose una gran fiesta por motivo de la independencia mexicana.

UN EX-JEFE DE MALOS INSTINTOS

Fusilamientos sin previo juicio y tremendas torturas

LIMA, Septiembre 16. (AP.)—El Ministro de la Guerra decretó la retirada del ejército del coronel ManuelRufino Martínez, ex-Jefe de la Guardia Civil, acusado de dar tormento a los prisioneros políticso durante la administración del Presidente Leguía.

Martínez tiene una carrera accidentada, pues estuvo muchos años oxilado en Chile, debido a que durante el gobierno del Presidente Romana fusiló varios presos sin previo juicio. Cuando Leguía dió su golpe de Estado, en 1919, volvió al país.

EL CRIMEN DE UN CUBANO EN N. YORK

Después de fuerte altercado mato a su esposa y se suicido

N. YORK, Sept. 16, (AP.) — Enloquecido por los celos, al parecer, el cubano Pedro Rodríguez dió muerte a su esposa Minne y después se suicidó con el mismo revólver. El matrimonio tenía tres hijos.

El más pequeño, nombrado Mario, acudió al oir los tiros, contando después a la policía que había escuchado cuando su padre amenazaba a su madre con matarla, debido a que ella tenía un cortejador. El sangriento hecho ocurrió en la residencia de la familia. El mayor de los hijos, nombrado también Pedro, tiene veinte años y reside en Cuba.

576 DIPUTADOS INTEGRARAN LA CAMARA ALEMANA

El consejo de ministros acordo que Bruening siga al frente del gobierno

PAUTAS DE LOS PARTIDOS

BERLIN, Sept. 16, (AP.) — El consejo de ministros celebrado hoy decidió que el doctor Heinrich Bruening continúe al frente del gobierno y presente al nuevo Reichstag el 13 de octubre próximo un programa para resolver los problemas económicos, financieros y sociales de Alemania.

El Canciller consultará inmediatamente a los jefes de los partidos para ver qué apoyo puede obtener de los nuevos diputados para continuar en el poder después de las elecciones del domingo que ha aumentado considerablemente la representación de los fascistas y comunistas.

Mientras tanto, los partidos están citando a conferencias a sus diputados con el objeto de fipar las pautas que han de seguir en el Reichstag.

Existe la impresión de que el doctor Bruening logrará afianzarse en el poder no obstante contar con só lo sesenta y ocho diputados, mientras los fascistas han pasado de doce a 107 y los socialistas demócraticos cuentan con 143 escaños. Supónese que para obtener una mayoría, el Canciller probablemente pactará con los socialistas o los fascistas, viéndose en ambos casos obligados a hacer concesiones. Cuenta Bruening, sin embargo, con el apoyo del Presidente Von Hindemburg y de otros jefes influyentes.

El triunfo de los fascistas demuestra que en una ciudad, por lo menos, las mujeres dieron sus votos a ese partido. En Colonia solamente votaron 3,000 en 1928 por los fascistas y ahora lo han hecho 30,648.

La composición definitiva del nuevo Reichstag no se podrá conocer antes del 25 de septiembre, pues todavía están por resolverse algunos casos dudosos, pero parece que la Cámara estará integrada por 576 diputados. El costo de la representación parlamentaria será por lo menos un millón de marcos o sea $240,000 más al año como sueldos y circulación por ferrocarril.

En la sesión celebrada hoy por el Ayuntamiento de Berlín, la primera después de las vacaciones de verano, se produjo un tumulto con motivo de las demandas de fascistas y comunistas.

Los fascistas, fortificados con la victoria del domingo, presentaron una moción pidiendo la disolución del Ayuntamiento así como de la Dieta Prusiana. Esta moción fué rechazada, como también la que presentaron fascistas y comunistas contra la ley de emergencia del Reich aumentando los impuestos municipales.

HITLER DICE QUE CONQUISTARA EL PODER

MUHICH, Alemania, septiembre 16 (AP.)—Adolf Hitler, lider fascista, declaró esta noche aquí que la victoria de su partido en las elecciones del domingo, conquistando 107 escaños, cuando sólo tenía doce, es el primer paso para la conquista del Poder. Hitler dijo que los fascistas alemanes son revolucionarios mentalmente, no por el camino de la violencia.

Hitler nada dijo de posibles coaliciones, lo que parece significar que los fascistas se mantendrán independientes.

LA BANDERA QUE LLEVABA ANDREE

Las reliquias de la trágica exploracion polar, en Tromsoe

TROMSOE, Noruega, Septiembre 16. — (AP) — Hoy llegó a este puerto, bajo la lluvia, el vapor Isbjoern, trayendo el segundo grupo de reliquias de la expedición Andree, encontradas en la isla White.

El vapor noruego Michael Sars y el cañonero sueco Svenskund dieron escolta al Isbjoern. Marinos de las dos naciones montaron guardia de honor en el muelle, junto a las reliquias traídas del Artico. Varios hombres de ciencia hicieron después un minucioso examen de las reliquias, en el hospital local.

Los objetos traídos son unos cuantos mapas, apuntes, especímenes geológicos y efectos personales de los tres expedicionarios, Andree, Strindberg y Frankel, siendo la más preciosa de las reliquias, una pequeña bandera sueca, que Andree llevaba para izarla junto al Polo Norte, al llegar a éste. Los restos de Frankkel fueron traídos en una caja de madera, y con ellos viene el cráneo de Andrée, pues se ha aclarado que el único traído por el vapor Bratvaag la semana pasada, era el de Strindberg.

CABLE DE MACHADO A P. ORTIZ RUBIO

Mensaje de felicitacion por la independencia de México

Informamos ayer que el Presidente de la República enviara por medio de la Secretaría de Estado un cable de felicitación al Presidente de la República de México con ocasión de haberse celebrado en el día de ayer la conmemoración del aniversario de la Independencia de ese país vecino y amigo.

El General Machado firmó el siguiente cable que fué redactado por el departamento protocolar de la Secretaría de Estado.

«Excmo. Sr. Pascual Ortiz Rubio. Presidente de México.

En la solemne conmemoración de la Independencia de esa heroica nación ligada a Cuba por tantos vínculos de raza e historia es para mí honroso y placentero enviar a Vuestra Excelencia en nombre de mi pueblo y en el mío propio este mensaje pleno de felicitaciones para la República fundada por Hidalgo y por Juárez.

General Gerardo Machado, Presidente de la República de Cuba.»

M.E.C.D. 2016

Uno de los Muchos Modelos
Para OTOÑO
De $6.00
¡Venga a Verlos!

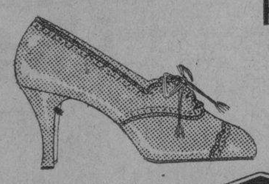

PELETERIAS
UNCLE SAM
SAN RAFAEL 1

Cía. Matalobos San Rafael 1c.

CAMISAS A LA MEDIDA
a $3.50

Por tan ínfimo precio, Vd. puede tener AHORA una camisa de fina batista francesa, de pinta de última novedad y con la etiqueta de "EL MODELO", la casa famosa por sus expertos camiseros.

"EL MODELO"

Obispo, y Aguacate Teléf. A-3241

Artículos de primera calidad
al precio mas barato.
Siempre novedades.
Bazar Ingles
Galiano 72

THE
FIRST NATIONAL
BANK of BOSTON
Fundado en 1784
Capital, Reserva y Utilidades $80,000,000

Nuestra excepcional organización, reconocida internacionalmente, está a la disposición de nuestra clientela, con sus naturales ventajas.

Oficina de la Habana:
Aguiar esquina a Lamparilla
Sucursales:
Avenida de Italia 140 Máximo Gómez 267
Santiago de Cuba Cienfuegos Sancti Spíritus

DETENCION DE 23 RECLAMADOS

Serán puestos a disposicion de los Jueces Correccionales

Por estar reclamados fueron detenidos por la policía en el día de ayer las personas siguientes:

José Torres Martínez, jornalero y vecino de Rayo 72, reclamado por el J. C. de la S. Segunda.

Adolfo Lazcano Olamendiz, vecino de Masó 64, reclamado por el J. C. de la S. Tercera.

Miguel Ley, vecino de San Nicolás 101, reclamado por el J. C. de la S. Tercera.

Raúl Carvajal y Ruiz, jornalero y vecino de Barnet 90, reclamado por el J. C. de la S. Tercera.

Benigno Torriente Ricarde, chofer y vecino de Príncipe 4, reclamado por el J. C. de la S. Segunda.

Félix González Suárez, chofer y vecino de Salud 132, reclamado por el J. C. de la S. Segunda.

Armando Valdés y del Río, vecino de Zanja 128, reclamado por el J. C. de la S. Segunda.

Conrado Cakera Rueda, chofer y vecino de Salud 231, reclamado por el J. C. de la S. Segunda.

Manuel Fernández Blanco, chofer y vecino de Sardiñas 12, reclamado por el J. C. de la S. Segunda.

Violeta Fernández Rodríguez, vecina de M. González 36, reclamado por el J. C. de la S. Segunda.

Sara Corzo y Reyes, vecina de Pila núm. 8, reclamado por el J. C. de la S. Quinta.

Zenalda Díaz Díaz, vecina de Pila número 8, reclamada por el J. C. de la S. Quinta. Ingresó en el Vivac.

Rosalía Hernández y Fernández vecina de Arroyo letra B, reclamada por el J. C. de la S. Tercera.

Esperanza Martínez Rodríguez, vecina de Pila núm. 24, reclamada por el J. C. de la S. Quinta.

Berta González Mederos, vecina de México 14 y medio, reclamada por el J. C. de la S. Quinta.

Fidelina Fernández y González, vecina de Pila 24, reclamada por el J. C. de la S. Quinta.

José Conde Vázquez, chofer y vecino de Basarrate 3, reclamado por el J. C. de la S. Segunda.

José Carmoreda Arnau, sirviente y vecino del Asilo Americano, reclamado por el J. C. de la S. Primera, siendo remitido al Vivac.

Juan Armengol y Boch, del comercio y vecino de Cepero 6, reclamado por el J. C. de la S. Quinta.

José Pérez Rojas, vecino de M. de la Cruz 34, reclamado por el J. C. de la S. Quinta.

Manuel Garca Artiche, vecino de E. Palma 32, reclamado por el J. de Instrucción de Remedios, en causa que se le sigue por un delito de estafa. Ingresó en la Cárcel.

Andrés Pérez Valdés, vecino de Pocito 42, reclamado por el J. C. de la S. Segunda.

José Prado Iglesias, empleado y vecino de Agramonte 44, reclamado por el J. de Instrucción de Bayamo, en causa que se le instruye por el delito de falsedad, haciendo entrega de la suma de 53 pesos a la que fué condenado como indemnización a favor de Wenceslao Baronat, quedando en libertad.

—Rosa Soriano Meireles, vecina de 11 entre 23 y 24, denunció a la policía que en ocasión de encontrarse en la casa Montero Sánchez 36, fué amenazada por Ernesto Fernández Pérez, vecino de la calle de San José, sin que recuerde el número.

—Al caerse, en los momentos que tomaba un tranvía en marcha por Zapata entre A y Paseo, sufrió lesiones de carácter menos grave Jacinto Junco Díaz, vecino de Zapata 33.

HABANERAS

LIONS CLUB OF HAVANA

EL BAILE DE LOS CIEGOS

En perspectiva.

Un baile de caridad.

Viene organizándolo con gran entusiasmo **The Lions Club of Havana**, una de las mil quinientas filiaciones que en todo el mundo posee la **International Asociation of Lions Club**, meritísima institución, de elevados fines altruistas.

El **Club de los Leones**, que tal es su título traducido al español está fundado con fines cívicos y caritativos.

Funciona en Europa.

Y en toda América.

Proteger a los ciegos, mejorar su condición, convirtiéndolos en hombres útiles a sí mismos y a la sociedad en que viven es uno de sus principales fines.

En distintas ocasiones esa sociedad ha hecho a nuestra Escuela de Ciegos **Varona Suarez** donativo importantes.

Y ahora, dado el estado crítico de aquella fundación cultural que obliga al patronato de damas que la rige a tomar cantidades de sus fondos de reserva para cubrir sus crecidos gastos, el **Lions Club** ha ofrecido una vez más su generoso y espontáneo concurso, proponiéndose celebrar el baile a que me refiero para dedicar sus productos íntegros a la Escuela **Varona Suárez**.

Al efecto, el conocido doctor W. Edward Klawans, en su carácter de Vicepresidente del **Lions Club** y Presidente del Comité Organizador de la fiesta, se ha dirigido al coronel Rafael del Castillo, Jefe del Sexto Distrito Militar, solicitando los salones del Círculo Militar y Naval de Columbia para la celebración del baile.

Respondió inmediatamente.

En sentido afirmativo.

Y en la carta que dirigió al doctor Klawans hizo presente la satisfacción del Círculo Militar y Naval al poder contribuir en la forma que lo hacía al noble fin que presidía la fiesta.

Designó al propio tiempo el coronel Castillo una Comisión para que secunde en todo al **Lions Club**, formada por el capitán Fernando Rodríguez Sigler, en su carácter de Vicepresidente y Director del Círculo Militar, el capitán Ismael Angulo, el teniente Francisco Albear y el señor Antonio Valdés Rodríguez.

Fijada ha sido la fecha.

El once de Octubre

EL PADRE CAMARERO

De vuelta a Cuba.

El Padre Jorge Camarero.

Viene navegando en el vapor **Alfonso XIII**, de la Trasatlántica Española, que salió el día once del corriente del puerto de Santander.

El Padre Camarero, de la Compañía de Jesús, ha pasado un año en España.

Repuesto viene de salud.

Por completo.

La noticia será recibida con placer por los muchos amigos que cuenta en esta sociedad el bondadoso y muy querido director de la Congregación de la Anunciata.

¡Llegue con toda felicidad!

(Continúa en la página SIETE)

ARTISTICOS CUADROS
FOTOGRAFIAS de LUJO. Un cuadro, un marco, un retrato artístico: SEÑAL de BUEN GUSTO
"GALERIAS DE ARTE"
SAN RAFAEL No. 31

ALMACEN DE MUSICA
INSTRUMENTOS Y ACCESORIOS
S. Iglesias é Hijo
CUERDAS Y REPARACIONES
SAN RAFAEL 46 (AL LADO DE LA CASA GRANDE)
Tel M-1388 HABANA - CUBA

HACE CONSTAR EL SECRETARIO DE GOBERNACION QUE EL NO HA TENIDO PARTICIPACION EN LO DE "KARIKATO"

Los jefes de los cuerpos de Policía Secreta, Judicial y Nacional, Comandante Trujillo, señor Fors y Comandante Carrerá, respectivamente, conferenciaron con el Presidente

AZUCAREROS CON EL DR. VIRIATO GUTIERREZ

EN EL TERCER PISO

El Presidente Machado comenzó sus labores ayer mañana, instalado en su despacho privado del tercer piso de Palacio.

DECRETOS

Uno de los primeros en entrevistarse con el Jefe del Estado, lo fue el Secretario de Gobernación, General Delgado, que puso a la firma del Ejecutivo diversos decretos. Dijo que esos decretos serían entregados a los reporters que hacen la información en su dependencia.

AGRADECIMIENTO

El Dr. Francisco María Fernbndez Secretario de Sanidad que disfruta de licencia, le dió cuenta al Presidente Machado de un extenso cablegrama que ha recibido del Ministro de Cuba en Santo Domingo, señor Masvidal, que informa del agradecimiento del Gobierno y pueblo dominicano hacia nosotros, por la altruista labor que se viene realizando en Cuba en favor de los damnificados por el huracán que azotó recientemente a nuestra hermana República.

LO DE «KARIKATO»

El Secretario de Gobernación en conversación sostenida con los periodistas ayer mañana, a su salida de Palacio, declaró que el no ha intervenido en el asunto de «Karikato».

—Son los Tribunales de Justicia—dijo—, los que están actuando.

CONGRESO NACIONAL DEL NIÑO

El Dr. Francisco María Fernández nos manifestó que ya se están haciendo los preparativos para el Segundo Congreso del Niño, que tendrá lugar en Matanzas a fines del mes de diciembre del actual año.

LAS CLASES EN EL INSTITUTO

El Secretario de Instrucción Pública, Dr. Averhoff y el Coronel Espinosa, Director del Instituto de Segunda Enseñanza de la Habana, celebraron una entrevista en los pasillos palatinos, habiendo acordado que las clases de comienzo de curso se inicien en el referido plantel el día 15 de octubre próximo.

SALUDO

El Gobernador de Oriente, señor Barceló, completamente bien de la ligera afección que padeciera el lunes a su llegada a la Habana, visitó ayer mañana al Jefe del Estado, a quien saludó.

EN FAVOR DE PERIODISTAS

El Senador señor Wifredo Fernández, visitante asimismo del Presidente Machado celebró con éste una larga y reservada entrevista. Se rumoraba que el distinguido político pinareño hacía gestiones en favor de determinados elementos periodísticos acusados ante los Tribunales de Justicia por sus campañas contra el Gobierno.

JEFE DE POLICIA

Los señores Fors, Comandante Trujillo y Comandante Carrerá, Jefes de la Policía Judicial, Secreta y Nacional, respectivamente, cambiaron impresiones, de carácter reservado, con el Presidente de la República.

A LA EMBAJADA MEXICANA

A las diez y media de la mañana el Presidente Machado salió de Palacio en automóvil, dirigiéndose a la Embajada de Méjico, donde se celebraba un acto social con motivo de la conmemoración de la fecha de independencia del pueblo azteca.

AZUCAREROS CON EL DOCTOR VIRIATO GUTIERREZ

Numerosos elementos azucareros visitaron ayer al Senador doctor Viriato Gutiérrez, habiéndose tratado ampliamente sobre el nombramiento de la comisión de asesores que estudiará el Memorandum presentado por los hacendados al Presidente de la República, solicitando determinados beneficios para nuestra primera industria.

DANDO LAS GRACIAS

El Jefe de Estado de Costa Rica, ha enviado al Presidente Machado el siguiente cablegrama:

"San José (Costa Rica). Excelentísimo Señor General Gerardo Machado, Presidente de la República de Cuba. Habana. He tenido la honra de recibir el atento mensaje que Vuestra Excelencia se ha servido dirigirme con motivo de la conmemoración de la independencia de Costa Rica vivamente agradezco a Vuestra Excelencia su cordial felicitación a la vez que me complazco en formular fervientes votos por la prosperidad de Cuba y por la ventura personal de Vuestra Excelencia. — **Cleto González VIQUEZ**, Presidente de Costa Rica.

PROTESTAN LOS LIBERALES DE PALMIRA

En Palacio se ha recibido un extenso telegrama que firma el Alcalde Municipal de Palmira, señor Pedro Margolles, dando cuenta de una reunión celebrada por los elementos liberales de aquella localidad, y en la que se tomaron acuerdos de protesta contra los malos cubanos que hacen campaña antipatriótica.

LA VACUNACION ANTICOLERICA

Agricultura envía veterinarios para actuar en diversas fincas

Por la Sección de Industria Animal ha sido designado el doctor Andrés Hernández, veterinario de la Granja Escuela de Pinar del Río, para que proceda a realizar la vacunación anticolérica de las piaras de cerdos que se encuentran en distintas fincas de aquel término municipal.

Igualmente ha sido designado el doctor Rodolfo Crespo, veterinario de la Granja Escuela de la Habana, para que proceda a la inmunización contra la pintadilla de las piaras de cerdos que se encuentran en las fincas propiedad de distintos vecinos del término municipal de Batabanó.

También se ha ordenado la vacunación contra la pintadilla de varios lotes de cerdos que se encuentran en distintas fincas ubicadas en esta capital.

Para prestar este servicio vacunatorio fué designado el doctor Manuel Zerquera, veterinario al servicio de la Sección de Industria Animal.

El citado doctor Zerquera fué también comisionado para que se traslade a la finca del general Alberto Herrera, enclavada en Aguada de Pasajeros, y lleve a cabo la vacunación anticarbuncosa del ganado vacuno que se encuentra en dicha finca.

Se ha recibido en la mencionada Sección de Industria Animal, enviada por los laboratorios bio-patológicos que la misma tiene establecidos en Santiago de las Vegas, la cantidad de 1,185 c. c. de virus colérico.

Por la Jefatura de dicha Sección, se le ha remitido al señor P. A. Suárez Cordovés, vecino del central Nela, en Santa Clara, una copia del informe emitido por el doctor A. Guichard, veterinario al servicio de la misma, en relación con su consulta sobre la enfermedad que viene padeciendo el ganado vacuno de su propiedad y manera de evitarla.

Se le han remitido bajo sobre certificado, a los señores Juan R. Lozano, de Hato de Guane; Baltasar Pérez, de Guayos; Lorenzo Sour, de Baracoa y a Isolino Cores, de igual dirección, una colección de los distintos folletos y circulares editados hasta el presente por la Sección.

UNIFORMES
Y DELANTALES

El fino aspecto de la servidumbre no es ya un privilegio de casa rica...

Vea los Rebajadísimos Precios actuales y no pierda esta imcomparable ocasión:

A $1.25

Uniformes en el estilo del diseñado—en blanco, negro, gris, prusia o listas azules—, con cuello y puños de piqué. Tallas 34 al 40.

A 30 y 35 cts.

Delantales blancos, sin peto, como el del dibujo, con finos calados.

En Uniformes, recomendamos también otro estilo, de manga larga, en finísimo Cambray blanco, con pliegues y botones de nácar: en tallas del 36 al 42,

a $1.50 y 1.70

fin de Siglo

BOLSAS y CARTERAS
de Cocodrilo Legítimo

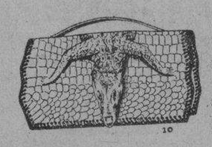

Modelos forrados en Piel desde $7.00 en adelante.

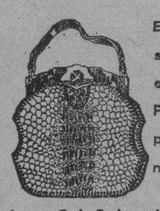

Envíe 10 cts. en sellos para un ejemplar de «El Perro en los Trópicos». 200 páginas, 500 grabados

La CASA del PERRO
NEPTUNO 38
Tinata mata la Garrapata.

MENOR HOMICIDA QUE SE PRESENTA

Se le acusa de haber matado a Abundio Estévez en Florida

FLORIDA, septiembre 16.—DIARIO. Habana.—Esta tarde presentóse ante el oficial de carpeta de la policía municipal de este pueblo señor Humberto Sánchez Medina, el joven Ernesto Almanza Pére, vecino de la finca «Ciego de Curana», de quince años de edad, quien manifestó que teniendo conocimiento que estaba acusado de haber dado muerte al joven Abundio Estevez, venía a ponerse a disposición de las autoridades competentes.

Inmediatamente fué conducido ant el señor Juez de Instrucción de este pueblo quien lo remitió al Juzgada de Camagüey por conocer éste del caso.

VARIOS ACUERDOS SOBRE PENSIONES

La Comision Revisora resolvio diversos expedientes. Licencias

La Comisión Revisora de Pensiones en la sesión celebrada ayer, tomó los acuerdos siguientes:

Mandar a incluir en el Registro a los efectos del pago de las concedidas, los expedientes de Genaro Menéndez y de Juan y Ramón Reyes Guerra.

Declarar en estado de investigación los expedientes de Juan Londres, Florentino Borges, Agustín Sola, Miguel Jiménez Ramos, Fidel Carballosa Nieves y Bernardino Antonio de Serra y Rodríguez.

Y por último, se acuerda remitir a la Audiencia de Oriente, para que previas informaciones suplementarias, resuelva en definitiva los expedientes de Miguel Hernández Rodríguez y Anacleto Guilarte.

LICENCIAS CONCEDIDAS

El Secretario de Hacienda de acuerdo con los informes de la Sección del Servicio Central, ha concedido, para asuntos propios, a los siguientes empleados: Rogelio Suárez Quintana, de la Policía del Puerto; René Rivas Soto, empleado del Fondo Especial de O. Públicas e Hilarión López Algarra, empleado de la Sección de Pensiones.

—Olga López Pérez, de 7 años y vecina de Soledad 46, recibió lesiones de carácter menos grave, al ser alcanzada por la bicicleta que montaba un desconocido que se dió a la fuga; tuvo lugar el accidente en los momentos de bajar la acera, frente a su domicilio.

Moderna
Fuente de Soda
"LA FLOR CUBANA"
GALIANO Y SAN JOSE. TELEFONO A-4284
Helados, 33 clases diarias
Refrescos, Bocaditos tostados, Ensalada de pollo, etc.
LOS JUEVES, DIA DE MODA

Suscríbase al DIARIO DE LA MARINA

Si Usted Es Seductora,

tendrá muchos amigos, gozará de popularidad y en la vida social alcanzará gran éxito.

Si asiste a un banquete, al teatro o a un baile, todos la cortejarán y se sentirá feliz.

Pero no es posible que una mujer sea seductora si no goza de salud y del vigor que ésta produce. Decaída o nerviosa, no puede complacer ni agradar a quienes la rodeen; la sociedad, los banquetes, el teatro y los bailes, lejos de proporcionarle algún placer, le ocasionarán cansancio y fastidio y empeorarán cada vez más su condición nerviosa.

Uno de los mejores remedios para combatir el decaimiento físico, la debilidad, el insomnio, la falta de apetito y la nerviosidad que hacen desgraciada a una mujer que sin tales incomodidades podría ser feliz, es el Compuesto Vegetal de Lydia E. Pinkham, tónico eficaz que las mujeres han usado por más de cincuenta años.

Exija este empaque

Compuesto Vegetal
de Lydia E. Pinkham

LYDIA E. PINKHAM MEDICINE COMPANY. LYNN, MASS., E. U. DE A.

SALUD PERFECTA

El cerebro es el control humano. Si existe debilidad, hay decaimiento en todo el sistema nervioso. Sea fuerte, ágil, y tenga acometividad, recuperando el natural desgaste de energías, tomando la legítima

CEREBRINA "ULRICI"
FABRICADA DESDE EL AÑO 1891 POR
THE ULRICI MEDICINE COMPANY
NEW YORK. U. S. A.
LA LEGITIMA LLEVA LA FIRMA DEL DR. ULRICI EN EL POMO. ES LA QUE RECOMIENDAN LOS MEDICOS.

M.E.C.D. 2016

Información Religiosa Nacional y Extranjera

Día 17 de Septiembre

Este mes está consagrado a San Miguel Arcángel.

Jubileo Circular.— Su Divina Majestad está de manifiesto en la iglesia de Jesús María y José.

La Impresión de las Llagas de San Francisco de Asís.— Santos Pedro de Arbués, Lamberto y Sócrates, mártires. Santas Columba (o Coloma), virgen y mártir; Airana y Agatoclia, mártires; Teodora, matrona e Hildegarda, virgen.

Santa Hildegarda, virgen. Nació en Maguncia, el año 1098, de los condes de Spanheim. Apenas tenía ocho años fué entregada a la abadesa de un convento, parienta suya, para que cuidara de su educación.

A pesar de su tierna edad, mostró desde luego decidida afición a todo lo que era santo. Algunos años después recibió el hábito religioso en el mismo monasterio y creció de tal modo su espíritu de perfección, que el cielo la favoreció muchas veces con divinas visiones.

San Bernardo, que estaba predicando la cruzada en aquel país, visitó a Hildegarda varias veces, y habiéndola examinado detenidamente, declaró que se hallaba dotada del espíritu profético. Su humildad, su modestia, su paciencia y recogimiento eran superiores a toda ponderación; era un angel en carne mortal.

Santa Hildegarda murió en el Señor el día 17 de Septiembre del año 1179.

Tríduo de las Llagas de San Francisco

Día 17, 18 y 19, grandes fiestas en San Francisco. La misa cantada a las 9; la fiesta de la tarde a las 5. Predicarán los Padres Cástor Apraiz, L. Celaya, P. Aranguren. Dirá la misa de Comunión Mons. Estrada. Los tres días estará expuesto el Santísimo. Invita la Camarera señora Condesa de Buena vista.

E-02006. 2d. 16, 17.

Honras fúnebres en la Iglesia de San Francisco

Se celebrarán el día 20 a las 9 a. m. en sufragio del alma de la señora Vicenta Apraiz de Iza, que falleció en Múgica (Vizcaya), el 20 de Septiembre de 1929. Era hermana del Rvdo. P. Cástor Apraiz, Guardián de los Franciscanos de la Habana.

Se suplica a los miembros de la V. O. T. franciscana y demás asociaciones que radican en San Francisco, asistan a tan piadoso acto.

E-02012. 3d. 17, 18, 19 Sep.

MONSEÑOR FOURQUET, VICARIO DE CANTON, HABLA RESPECTO A SU PATRIA ADOPTIVA

Los cristianos deben poder expresarse libremente, aun en contra del propio país a que sus misioneros pertenezcan

ROMA, Septiembre.

Monseñor Fourquet, de las Misiones Extranjeras de París y vicario apostólico de Cantón (China), se ha detenido unos días en la ciudad eterna. En la visita que hizo al centro internacional de la «Agencia Fides», uno de sus redactores conversó extensamente con el ilustre misionero. Tema de actualidad: la cuestión nacionalista en tierras de Misiones, localizada preferentemente en China.

—Misionero en China—dice monseñor Fourquet—, ¿cómo no he de amar a China? No tengo inconveniente alguno en concretar este mi pensamiento, explicando su significación.

«Cuandou no ama de verdad a este país, no puede menos de entristecerse al ver que resultan estériles todos los esfuerzos de su Gobierno para la unión y lamenta los horrores de la guerra civil. Se alegra, en cambio, cuando le informan de los progresos que, de día en día, se van registrando en el perfeccionamiento y consolidación de los organismos gubernamentales.

«Frecuentemente, y con complacencia, repetimos los misioneros: nuestra patria adoptiva es aquella que evangelizamos. Mas para que China sea verdaderamente nuestra patria adoptiva, es necesario que en ella pongamos nuestros afectos. Y éstos se han de extender, no solamente a un grupo de personas, sino a la misma entidad moral, integrada por sus tradiciones, historia, literatura, civilización, usos y costumbres del país.

«Una de las características de este afecto será el que no podamos consentir que por los extranjeros se emitan opiniones poco favorables o malévolas a China.

«Y nosotros, los misioneros, hemos de tener también muy buen cuidado de criticar sus instituciones, hombres y cosas, máxime en presencia de aquellos ante los cuales aparecemos también como extranjeros. La reserva está justificada aun delante de los mismos cristianos nuestros, para evitar torcidas interpretaciones».

—Entonces, esa adopción, totalmente cordial y sincera, ¿raya casi monseñor, en una especie de filiación nueva? ¿No se presta ello a graves inconvenientes? Porque si «a priori» os declarais en favor de todo lo que sea de China, este afecto ¿no podrá, acaso, ser tachado de excesivamente exagerado, o, por lo menos, de convencional? ¿Toleraréis con paciencia las críticas que podrían recaer en vuestra patria natal, basándose, quizás, en que, con este vuestro olvido, desafecto o indiferencia hacia ella se sintiera alguno autorizado para hablar contra la misma?

—Creo que un misionero no debe renunciar a su patria natal. Este es otro de los extremos que tenemos que evitar, «in medio stat virtus». Además, no es posible un olvido tal. Sería proceder injusta y deslealmente.

Con esto quiero solamente manifestar que un misionero verdadero tiene que tener suficiente tacto y conocimientos psicológicos bastantes para no llevar a mal la expresión de sentimientos, muy diversos hacia su país, de los que efectivamente él abriga en su corazón. De esta forma sus cristianos tendrán la libertad necesaria para comunicarle sus apreciaciones, fueran de la clase que fueran, respecto a la patria del misionero, sin que por ellos en nada se mermará su estima hacia esos cristianos ni se enfriara su celo para llevar adelante sus trabajos apostólicos.

«Y vaya un ejemplo: Fué en junio de 1925. Los extranjeros de las concesiones europeas hicieron fuego sobre los manifestantes. Sobre el muelle aparecían tendidos 130 cadáveres ensangrentados de otros tantos jóvenes, niñas de las escuelas y de varios soldados chinos. La indignación fué general contra todas las naciones que tienen misioneros en China. Nuestros cristianos y sacerdotes indígenas se encontraban en una situación violentísima. No sabían qué actitud tomar con nosotros.

«Imposible que por más tiempo fuesen torturados en sus sentimientos. Habían que facilitarles la expresión de sus justos sentimientos.

«Mirad—les dije—: suponeos por un momento que somos chinos también todos los que estamos en la Misión y hablad de esta horrible carnicería en los mismos tonos que lo hace el resto de vuestro pueblo. Por ... sentiremos ofendidos.

«Este modo de apreciar las cosas, basado en un sentido abiertamente católico, les agradó sobremanera.

«Al día siguiente de la catástrofe recibí la visita de una Comisión del Gobierno. Venían a recoger mi opinión sobre los dolorosos sucesos. Mi respuesta fué idéntica. Ha sido un crimen horrible—les dije—, cuya responsabilidad recae sobre aquello abrieron el fuego, fuesen quienes fueran. La Comisión salió muy satisfecha de la entrevista».

—Pero con esta política, monseñor, verdadera, indudablemente porque es «católica», ¿no correis acaso el riesgo de ser acusado de antipatriota por vuestros paisanos y quizá por vuestros mismos compañeros? Y si esta acusación se extendiera a todos los misioneros de una nación determinada, ¿no podría ella ser causa de la pérdida de legítimas ayudas morales y materiales que los misioneros reciben de sus respectivos países?

—Mi contestación a este proceder y a esas acusaciones sería tan corta como categórica. «¿Por qué yo soy misionero?—les preguntaría con franqueza netamente apostólica—. Vine a las Misiones para procurar la mayor gloria de Dios, honor de su Iglesia, y para la salvación de las almas. He ahí mi primera finalidad. ¿Y la segunda? Está incluída en la primera. ¿Y la tercera? Está condensada en la primera y en la segunda. Es decir, que yo no traje más que una sola finalidad. La influencia y el prestigio de mi patria me fueron completamente ajenos.

«Y añado: para bien de la causa a que sirvo y para bien también de mi país, es necesario que yo obre según esa única finalidad. Supongamos, en efecto, que un misionero se dedica con celo a su obra de apostolado. Promueve la labor de beneficencia y caridad; habla de Dios y de los deberes que con El tenemos contraídos; practica la virtud, pero jamás menciona el nombre de su país.

«A su lado, otro misionero desarrolla idéntica labor, pero hablando sin cesar de su patria y de sus instituciones, proponiéndolas siempre como modelo de imitación.

«Pregunto ahora: ¿Qué juicios se merecen esos misioneros? El mejor será indudablemente reservado para el primero. E instintivamente se preguntará por su patria. ¡Dichosa la nación—exclamarán—que forma hombres tan buenos!

«Mientras que habrá más o menos motivos para sospechar que el segundo es un agente al servicio de una potencia extranjera. Acaso será tildado de espía. Y su labor bienhechora será interpretada como un medio para introducirse más fácilmente en el país.»

—¡Qué gran verdad, ilustrísimo señor! Su razonamiento nos parece muy justo. Y fácilmente nos damos cuenta de su enorme trascendencia.

—Sin duda alguna. Y para terminar, creo que vienen oportunamente aquellas palabras del Maestro de los apóstoles: «Buscad ante todo el reino de Dios y su justicia. Todo lo restante se os dará por añadidura.»

LA CONGREGACION DEL CRUCIFICADO

Cultos solemnes celebrados en la Iglesia de los jesuítas

La Congregación de Jesús Crucificado y su Madre Dolorosa, ha celebrado el 12 del actual solemnes cultos, los cuales se ajustaron al siguiente programa:

A las ocho a.m., Comunión general para los Congregantes y demás fieles.

El banquete eucarístico, fué servido por el Director Padre Camilo García y armonizado por los celebrados cantantes, señores Urrestarazu, Rueda y Fuentes.

Después de la Comunión, el Padre García, S. J., cantó la Misa y dirigió la divina palabra a los asistentes, después del Santo Evangelio.

Terminada la Misa, el celebrante asistido del Hermano Coadjutor Juan José Muñoz y acólitos del templo, expuso el Santísimo Sacramento. Ante Su Divina Majestad, recitó el Acto de aceptación de la muerte, que el Señor tenga a bien enviarnos.

La Congregación de Jesús Crucificado y su Madre Dolorosa, se denomina así mismo de la «Buena Muerte», siendo el fin primordial, el orar y laborar porque los moribundos alcancen «buena muerte.»

Después de este «Acto» de conformidad en la voluntad de Dios, reservó el Santísimo Sacramento.

Depositada la Sagrada Hostia en el tabernáculo pasó el Padre Camilo García, S. J., al altar de Jesús Crucificado y su Madre Dolorosa, donde se hallaba expuesto el «Lignum Crucis», que fué incensado y adorado mientras el coro cantó el «Himno» a la Cruz.

Después de estos solemnísimos cultos, impuso el crucifijo, insignia de la Congregación, a nuevos congregantes.

La parte musical, fué dirigida por el maestro señor José Fuentes, organista del templo.

Asistió un numeroso concurso de congregante y fieles.

VIGILIA EN EL ESPIRITU SANTO

Segundo turno de la seccion adoradora nocturna habanera

El Segundo Turno de la Sección Adoradora Nocturna de la Habana, celebra su Vigilia mensual reglamentaria de Septiembre en la noche del martes 16 al miércoles 17.

Esta Vigilia será aplicada según las Intenciones del celoso adorador activo Don Cornelio Gutiérrez, como premio de la Sección en su fiesta onomástica, que celebra el martes 16 del actual.

Digna es de esta deferencia el Hermano Gutiérrez, pues ha trabajado y trabaja, por el aumento y prosperidad de la Adoración Nocturna con gran celo y constancia.

El Presidente general, Hermano Jesús Lanza, haciendo uso de las prerrogatvas reglamentarias, autoriza a los adoradores de los otros turnos a concurrir a esta Vigilia y poderse retirar o permanecer toda la noche.

En las Vigilias ordinarias de Turno, únicamente pueden asistir los adoradores activos del Turno, los adoradores veteranos, los miembros del Consejo Directivo y los adoradores que exhiban permiso del Presidente de la Sección.

Pues, bien, en atención al vínculo de caridad que une a los adoradores a todos concede pase, para que puedan testimoniar su amor, en nuestro Capitán Jsús, al Hermano Don Cornelio Gutiérrez, al cual nos complacemos en felicitar.

LIBRO preparatorio de INGLES

OBRA NUEVA DEL DR. SORZANO JORRIN

Para la enseñanza del Inglés a principiantes

Es mucho más sencillo y fácil que el LIBRO PRIMERO. Contiene las mismas palabras que éste, pero sólo la mitad de ellas.

La edición es esmerada, impreso en magnífico papel satinado de primera calidad, con tipos claros y atrayentes y está ilustrado con muchas láminas, interesantísimas todas ellas.

Precio del ejemplar, encuadernado en tela $0.80

EL CIELO Y LA TIERRA

Novísima Geografía Ilustrada

Acaba de publicarse el tomo III de esta Geografía monumental, que es a su vez el volumen segundo de EUROPA y que comprende los países siguientes: ESPAÑA, PORTUGAL, SUIZA, ITALIA, CIUDAD DEL VATICANO, AUSTRIA, HUNGRIA, YUGOESLAVIA, GRECIA; TURQUIA EUROPEA, BULGARIA, RUMANIA, CHECOESLOVAQUIA, ALEMANIA, POLONIA, LITUANIA, LETONIA, ESTONIA; FINLANDIA y KLAIPEDA Y MEMEL.

Este tomo que consta de cerca de 1.000 páginas, contiene como los anteriores, más de UN MILLAR de fotografías hermosísimas y los datos más recientes de todos los países.

Precio de este tomo encuadernado en tapas $16.00

MATERIAL GASTABLE PARA KINDERGARTEN

Ofrecemos a nuestra clientela toda clase de MATERIAL DE KINDERGARTEN a los mejores precios y en calidad inmejorable. Entre ello merecé especial mención el material gastable para tejido y modelado, como sigue:

PASTELINA o ARCILLA PARA MODELAR. De calidad inmejorable, en paquetes de una libra y en colores surtidos. Precio del paquete de una libra $0.50

RAFIA BLANCA Y EN COLORES. De la mejor calidad. Precio de la libra en colores surtidos $0.75

HOJAS DE ESTAÑO PARA REPUJADO EN LOS TRABAJOS MANUALES. De primera calidad y en varios tamaños.

Hojas de 50 por 60 cms. y 10 m|m de espesor ... ... 1.25 una
Las mismas en tamaño 25 por 30 centímetros ... ... 0.35 una
Hojas de 50 por 60 cms. y 20 m|m de espesor ... ... 1.75 una
Las mismas, en tamaño 25 por 30 centímetros ... ... 0.50 una

UN LIBRO BIEN ENCUADERNADO

Representa un dinero bien empleado

Los novísimos Talleres de "CULTURAL S. A.", constituyen, indiscutiblemente, lo más perfecto y moderno hasta el día. Equipados con los utensilios y materiales más adecuados para toda clase de trabajos, y atendidos por personal de larga práctica, estos talleres de encuadernación son una verdadera garantía para el público, ya se trate de un trabajo pequeño y modesto o de la encuadernación de los volúmenes de una gran Biblioteca.

Vea nuestros trabajos de Encuadernación y cerciórese de la modicidad de nuestros precios

Somos especialistas en este ramo y esto es algo que respalda a nuestros favorecedores.

LA MODERNA POESIA

Obispo 135. Apartado 605. Teléfono A-1171. Habana.

CERVANTES

Galiano 62. Apartado 1115. Teléfono A-4958. Habana.

Suscríbase al DIARIO DE LA MARINA

Agentes para Anuncios en EUROPA.

E. BOURDET & Cie

antes DAVIGNON, BOURDET & Cie

9, Rue Tronchet, PARIS

19, 21, 23, Ludgate Hill, LONDRES

HABLA EL PADRE KEENAN DE LAS FALSAS TRADUCCIONES HECHAS DE LA S. BIBLIA

Significación de la Biblia en las condiciones actuales y en las presentes dificultades. Igual en todos los tiempos

«En la edad media—continúa el Padre Keenan—cuando se esparcieron por Francia y otros países traducciones falsas de la Biblia, la Iglesia prohibió el uso de las mismas, por la razón convincente de que ellas no eran, en absoluto, traducciones(sino mixtificaciones, y por tanto, no tenían derecho a circular entre los creyentes como la verdad revelada.

Otras restricciones se hicieron por el Consilio de Trento. Pero éstas obedecían a medidas disciplinarias; bajo condiciones excepcionales, es preciso adoptar medidas también excepcionales. Algunos heresiarcas habían proclamado que, para ser buen cristiano, era preciso leer la Biblia como única regla de Fe. La Iglesia vió el peligro que tal cosa representaba para la Fe, y se apresuró a restringir la lectura de las traducciones corrientes, sin permiso de la autoridad eclesiástica.

En tiempos de guerra todos sabemos bien a que restricciones hemos de someternos así en lo que comemos como en lo que leemos.

Pero tan pronto que desaparecieron aquellas circunstancias excepcionales que dieron ocasión a tales medidas, las prohibiciones fueron cayendo gradualmente en desuso, y actcalmente cualquier Biblia es considera legible para los católicos si ella trae la aprobación eclesiástica, como otros libros de doctrina y devoción.

LA ACTITUD DE LA IGLESIA HACIA LA BIBLIA

Actualmente, la actitud de la Iglesia Católica ha sido claramente definida en el Concilio de Baltimore que recomienda que la Biblia debe hallarst en todos los hogares; en las admoniciones de los últimos Papas, especialmente León XIII y Benedicto XV que exhortaron al mundo católico a leerlas, en el programa extensivo de estudios bíblicos de los tiempos presentes.

Así, una mejor comprensión de las razones históricas, aclara tan malas interpretaciones.

RESOLUCION DE LOS PROBLEMAS MODERNOS

Otra pregunta enviada: ¿Qué significado tiene la Biblia en las condiciones actuales y en las presentes dificultades?

Respuesta: El significado de la Biblia es de todos los tiempos. Algunas partes, como el ceremonial de la Antigua Ley, nos han servido ahora para conducirnos a Cristo, como dijera San Pablo. El significado esencial el alma del libro, tiene una solución pertinente para todos los problemas de nuestros días. Y, si no, veamos. ¿Cuáles son estos problemas? La anarquía que en todos los órdenes se ha entronizado en varias naciones, y que insidiosamente trata de extenderse hasta este país. La Biblia nos enseña la obediencia a la autoridad legítima; y nos dá el más hermoso ejemplo de ella, en Cristo que en Nazareth estaba sujeto a la obediencia filial para con José y María que fué obediente a la voluntad de su Padre hasta en la cruz.

Una nueva moral se propone; en realidad ella no es más que la destrucción de la verdadera moral por la perversión de los más sanos principios éticos. A través de la Biblia resuena el eco de los truenos del Sinaí y las firmes voces del Sermón de la Montaña.

¡GUAL EN TODOS LOS TIEMPOS

«Por ejemplo—continuó diciendo el doctor Keenan—hoy escuchamos a diario lamentaciones sobre la dislución de las costumbres que tiende a la destrucción de la familia. Cristo también se enfrentó con el problema y lo solucionó en esta forma: «Lo que Dios une, nadie lo separe».

Catástrofes ocurren en el mundo de las finanzas, que ocasionan millares de víctimas. Aquí vemos el fruto de los falsos Evangelios del éxito material y de la prosperidad material; un evangelio que nunca traerá la paz y la buena voluntad enthe los hombres. «No acumuleis tesoros en la tierra sino en el cielo; porque donde está vuestro corazón, allí está vuestro verdadero tesoro. ¿Qué provecho obtiene un hombre, si para ganarse el mundo sufre la pérdida de su alma?

Fundamental para todas nuestras relaciones sociales, es la palabra revelada que no se disipará. La caridad de Cristo; la lección de amor a nuestros vecinos bella y completamente enseñada en la hermosa parábola del Buen Samaritano.

Esta es la razón porque nosotros hablamos hoy y todos los días de la Santa Biblia. Mi sólo propósito ha sido preguntaros lana claramente, las relaciones entre la Iglesia Católica y la Biblia. Deseo expresaros mi profunda y sincera gratitud por la bondadosa acogida que habeis dispensado a mis palabras reflejada en las muchas cartas que he recibido de muchos Estados de la Unión. Es mi más cara esperanza, mi más ardiente deseo que todo el pueblo de los Estados Unidos, comprenda mejor las Sagradas Escrituras y especialmente a Aquél por quien y en el cual todos creemos; a Quién amamos, a Quién tratamos de seguir y obedecer; a Nuestro Salvador Jesucristo que dijo, en su Adiós Supremo: «Pod esto sabrán los hombres que vosotros sois mis discípulos», refiriéndose a las escrituras.

SOCIEDADES ESPANOLAS

En el Sanatorio Hijas de Galicia

Ingresos. — Carmen Roso, Flora Ochoa, Juana Rosa Cruzo, Luz Menéndez Vázquez, Jovita Vázquez, Concepción Olmo, María Hierro, José A. Pérez (menor), Clementina Andrade, Angelina Hernánde, Camilo García (menor), María Taín Basalo, Isabel Fernández Lorenzo, Manuela Vázquez Méndez, Ana Sánchez, María Fada Mato, Herminia González, Mercedes Rodriguez y Doloes García Núñez.

Altas.—Adela Doval, Rosadia Lamazares, Avelina Ledo, Mtria Fernández Gómez, Inés Marcos, Jesusa González, María Armesto, Adelina Blanco, Lucina Rivero, Aurora Fontao, Angustia Alvarez, Julia Rodriguez y Elena Rodriguez.

La Colecta de las Sociedades Gallegas

Debiendo terminarse el 15 del actual el plazo de admisión de donativos para socorrer la aflictiva situación en que han quedado las familia de las víctimas del reciente naufragio de Bouzas se hace saber a todas las Sociedades Gallegas de Instrucción que, a petición de muchas Sociedades que aún no han podido reunirse, se amplía aquel término hasta el día 30 del corriente pudiendo hacerse la entrega de los donativos en la Secretaría del Comité todos los días de 8 y media a 10 de la noche.

Terminada la recolecta se publicará la relación de Sociedades que han contribuído a ella y la cantidad con que se han suscripto para esta patriótica recaudación.

Hijos de Pontevedra el "Día de la Raza"

A medida que se acerca el 12 de Octubre, se va haciendo francamente extraordinario el entusiasmo que despierta la Fiesta de la Raza, organizada por la Sociedad «Hijos de Pontevedra y su Partido» y que tendrá como escenario los amplios y hermosos salones de La Polar.

La labor desplegada por la Comisión de Fiestas, encargada de la organización de este grandioso festival merece toda clase de elogios, pues trabaja infatigablemente para rodearla de los más fuertes atractivos.

Merece particular mención el Comité de Damas que trabaja con insospechado entusiasmo, para que la fiesta de los pontevedreses revista inusitada brillantez.

Gran Romería del Club Ribadesell

Se acerca la gran fiesta que ce brarán los asturianos de la bullic sa colonia rioseñana, el domin próximo, día 21, en los jardines Lisa Club; fiesta que ha desperta entre sus numerosos asociados gr animación.

Consistirá en un gran banque y después en una gran romería baile campestre. Dado el entusi mo que existe, aquilatado por miembros de la Sección de Pro ganda, que no cejan ni un solo m mento en ultimar de manera ga na todos los preparativos, la fies resultará esplendorosa, digna de bien queridos rioseñanos.

Todos los socios que piensen c currir deben de proveerse de la c rrespondiente invitación antes viernes próximo, día 19 del actual.

Un Magno Festival de los de Puentes

En la última reunión que la Directiva de la benemérita Sociedad Naturales del Ayuntamiento de Puentes de García Rodríguez ha tenido con la Comisión organizadora de la magna fiesta que celebrará el 10 de Octubre en todos los jardines de La Tropical, se han acordado grandes atractivos para las damas que, unidos al precio insignificante de la entrada que pagarán los caballeros augura un verdadero desbordamiento de publico como jamás se haya visto en los dominios donde se asienta la popular Compañía Cervecera.

El obsequiar a las damas que el día 10 de Octubre vayan a La Tropical, es una innovación que hasta ahora no se les ha ocurrido más que a los de Puentes, cuya pericia y buen gusto en organizar festivales amenos y lucidos es bien notoria pues de todos quedan gratos recuerdos para cuantos concurren a ellos.

También quedó acordado en definitiva que la fiesta sea amenizada por dos orquestas, un son; un Jazz-Band y un cuarteto. Por hoy no hacemos más que adelantar estos acuerdos. Otro día los detallaremos.

Siendo ya crecido el número de familias que desean se les reserven locales para merendar, se acordó hacer público que para poder complacerlas deben dirigirse con la debida antelación a la Comisión de fiestas.

Los Premios del Centro Castellano

En un acto sencillo, pero de mucha solemnidad para el Centro Castellano, hizo entrega su Sección de Instrucción de los premios y diplomas obtenidos por los alumnos en los últimos exámenes del plantel Cervantes.

En este acto se hizo la apertura del nuevo curso, dando comienzo las clases diurnas. Las clases nocturnas no han podido ser inauguradas aun, debido a las reformas que se vienen haciendo en los salones sociales.

Nos informa el secretario de la sección que en el día de ayer se han matriculado 73 nuevos alumnos, que unidos a los ya matriculados alcanza una elevada cifra.

Queremos hacer saber por este medio, que los niños de grados pueden asistir con los recibos de sus padres; así como también que a las clases nocturnas pueden asistir alumnos de ambos sexos.

El próximo lunes darán comienzo las clases comerciales de por la noche con el mismo horario del curso anterior.

Para la expedición de matrículas, se han fijado las horas de 9 a 11 y de 2 a 4 para los niños, y por la noche de 8 a 10 para las clases comerciales.

NUEVO PROFESOR

Ha sido nombrado por oposición, para ocupar la plaza de profesor de aritmética mercantil, el señor Emilio Alvarez Ponte.

En el acto de la oposición ha demostrado poseer una extraordinaria competencia en esta materia.

Felicitamos a la Sección de Instrucción y al señor Alvarez por la adquisición de tan competente profesor.

Círculo Ovetense en "La Cotorra"

La Comisión de Fiestas sigue laborando con verdadero entusiasmo para que las fiestas de San Mateo en la Habana sean lucidísimas. Los señores asociados deberán proveerse del ticket para el banquete antes del día 19. Los simpatizadores en las fiestas de los Ovetenses, pueden solicitar su cubierto bien en la Conserjería del Centro o ya por los teléfonos A-7311 y XO-1777, al precio de $1.50 el cubierto para las damas y $2,50 para los caballeros.

La Loma de la Cruz, el día 21 del actual, se verá repleta de carbayones. La matinee bailable será amenizada por la Orquesta del Profesor Parada.

La Comisión tiene reservadas varias sorpresas, pues la perfumería «The Salia» ha donado varios estuches de perfume que serán sorteados entre el bello elemento.

Los Paxarines que confeccionó Carreño, están muy guapos; tienen una corbata de percalina azul y están benditos con el agua del Anfora de la Catedral.

Los esponjeos del cazú están hechos por Villanueva, y llevan grabado «Correi pa La Catorra».

El próximo miércoles, día 17 del actual y hora de las ocho y media de la noche, se celebrará Junta General, suplicando la más puntual asistencia a todos los asociados pues se tratarán asuntos de vital interés para Oviedo.

El Panteón Social de H. de Cabrane

La obra o proyecto que se prop nen realizar, es nada menos que Panteón Social, en el que pued reposar los restos de los socios y familiares, que obedeciendo a la i xorable ley de la naturaleza, llegue el momento, prematuro sie pre, de pagar su tributo a la ma tierra.

Y para hacer frente a una emp sa de esas proporciones, están la cual tendrá efecto en los jar nes de «La Polar» el día 26 de tubre, de cuyo resultado provec so, no dudará nadie que conozca los integrantes de tan beneméri institución.

Ya se ha constituído un Comité Damas, en que no sabemos que mirar más, si la belleza, honestid y encanto de las damitas, o el en siasmo avasallador que despliegan sus gestiones; prueba de ello es apenas constituído, ya recibió m tiples adhesiones de todas las hi de cabranes y de las que sin te la suerte de serlo, se sienten liga por lazos de afinidad, simpatía afecto.

Pronto se darán a conocer más talles sobre este asunto, por aho terminaremos augurándoles el m rotundo éxito; conocemos sus triu fos clamorosos en otros aspectos, en ellos basamos nuestro optim mo.

Para el domingo 21 del actual, tán citados los miembros de la misión de Fiestas; el Comité de D mas, que con tanto acierto pres la encantadora señorita Pilar Ca no, con la Secretaria señorita Ma Luisa Calledo, la Tesorera seño Dulce María Jolar y las vices-pr dentes, señoritas Josefina Gonzá y Angelina Blanco.

Las dos juntas se celebrarán a l dos de la tarde en la calzada de J sús del Monte 418, domicilio del s ñor Julio Lustaló, Presidente ase de este Comité.

Los de Golada en el Salón 'Mamoncillo'

Reina gran entusiasmo entre todos los socios de los Hijos del Ayuntamiento de Colada, para la gran matinée bailable que celebrarán el día 21 del actual en el salón Mamoncillo de la Tropica, conmemorando el octavo aniversario de la fundación de la Sociedad.

La fiesta es por invitación para los socios y sus familiares.

El Comité Ejecutivo del Centro Gallego

Este importante organismo a del Centro Gallego, celebrará sesión mañana jueves a las 8 y media de la noche. Lo presidirá el Presidente señor Francisco Pego Pita, concurrirán todos los señores que lo integran.

Tratará de asuntos de carácter ordinario administrativo.

Juntas Directivas

Círculo Praviano: Celebrará Junta Directiva hoy miércoles día 17 del actual a las ocho y media de la noche, en el Centro Asturiano.

Concejo de Cudillero: Celebrará Junta Directiva, hoy miércoles, a las ocho y media de la noche, en el Centro Asturiano.

Naturales del Ayuntamiento de Ortigueira: Celebrarán Junta Directiva hoy miércoles, día 17, a las ocho y media de la noche, en el local social de Prado número 105, altos.

Carballino y su Partido: Celebrará Junta Directiva el próximo sábado, día 20 del actual, a las 8 y media de la noche, en el local del Centro Gallego.

Unión Mindoniense: Celebrará Junta General el próximo viernes día 19 del actual, a las nueve de la noche, en el Centro Gallego.

Llamamiento a los Españoles de Cub

En la Secretaría del Casino Esp ñol, a reserva de los acuerdos que adopten, se nos ha facilitado, ruego de hacerlo público para c nocimiento de los Centros, Casin Colonias y Sociedades Españolas Cuba, copia del siguiente cable:

Casino Español, Habana.

Nuestro pedazo de patria en Sa Domingo, la casa de España derr do. Miseria general y ruina Colo nos impiden levantarla. Rogamos nuestros compatriotas su generoso eficaz auxilio para reedificar es pequeño trozo de España. Rogam trasmitan ruego Sociedades Españ las ese país. Francisco Javier N ruendano, Cónsul General y Enc gado de Negocios de España; Jes Cobián, Presidente Casa de Españ Joaquín García Dopico, Presiden Cámara Oficial Española.

SE CONFIRMA LA NOTICIA DE QUE EL PAPA NO VERANEARA EN C. GANDOLFO

Continúan con gran entusiasmo las peregrinaciones de fieles para recibir la bendición del Sumo Pontífice

ROMA, Septiembre.

No obstante la actual estación estival, la afluencia de peregrinos continúa sin interrupción. Basta colocarse cualquiera frente a San Pedro de once a doce de la mañana para ver grupos de señoras, de hombres y de sacerdotes, llevando cada una una insignia con los colores de su propia nación, y que, penetrando por la Puerta de Bronce, van a arrodillarse ante la blanca figura del Cabeza de la Cristiandad. Pero no todos los visitantes llevan el distintivo del peregrino; se trata ahorad e turistas, principalmente norteamericanos, los cuales vienen a ver Roma, esta metrópoli que está en la mente de todos. Y, naturalmente, viniendo a Roma quieren ver al Papa al que consideraron hasta hace poco como a un augusto prisionero. Hoy el Papa vuelve nuevamente a sus Estados y ejerciendo el Poder temporal en la ciudad del Vaticano. Y la constitución de este minúsculo Estado excita la curiosidad de todos los extranjeros los cuales no se lo han imaginado, a través de las noticias publicadas en los periódicos, como un Estado contenido en una pequeña ciudad.

En el Vaticano no hay vacaciones de un modo absoluto, porque la Secretaría de Estado continúa funcionando diariamente, a pesar de la ausencia del Cuerpo diplomático y de la clausura de las Congregaciones.

Ha comenzado el éxodo de los Cardenales. El Cardenal Cerretti ha marchado a su villa cerca de Orvieti; el Cardenal Gasparri, ex-Secretario de Estado, está en Montecatini; los Cardenales Sincero y Gasparri Eúrico serán, desde luego, huéspedes del mariscal Fasci en una de sus villas del Apenino Emiliano; el Cardenal vicario Pompili presto marchará a la verde Umbría; el Cardenal Sbarreti se refugió en Mangliana Sabina; el Cardenal Capotosti marchará a las Marcas, y el nuevo datario Cardenal Scapinelli ha partido para su villa de Mórdena.

Además, los altos Prelados de la Corte pontificia entrarán en turno para sus vacaciones. Actualmente el maestro de cámara monseñor Caccia Dominioni, ha ido a descansar junto a los lagos de Lombardía; monseñor Pizzardo, secretario de Asuntos eclesiásticos extraordinarios, ha vuelto ayer, después de unab reve estancia en el Alto Adigio, y cualquier día tomará sus vacaciones Mñor. Ottaviani que hará una excursión por Suiza y por Baviera.

Solamente el Papa permanecerá en el Vaticano, cumpliendo la labor apostólica de su altísimo ministerio. Pío XI no se concede un pequeño reposo, reduciendo únicamente a dos o tres veces por semana la cuotidiana audiencia.

Los periódicos han circulado la noticia de que el Papa había resuelto pasar una temporada en el palacio pontificio de Castel Gandolfo. Pero eso no es cierto, porque dicho palacio habrá de restaurarse, pues desde el 1870 no ha estado habitado. Dícese que la restauración será iniciada en el próximo otoño, siendo probable que tal obra sea la primera que se realice por la propia voluntad del Papa. En este caso la permanencia del Soberano Pontífice en Castel Gandolfo será para examinar el palacio y, por lo tanto, apenas de unas horas. Más bien ninguna si es preciso.

DINERO SOBRE ALHAJAS

Vea la calidad y precio de nuestras prendas

LA REGENTE

Neptuno 39. Telf. A-4376.

LEA ESTO, QUE INTERESA

La Librería Académica

OFRECE A SU NUMEROSA CLIENTELA LA MANERA DE HACERSE DE UNA BIBLIOTECA DE GRAN VALOR, CON GRANDES FACILIDADES DE PAGO

OBRAS A PLAZOS

Diccionario Espasa; Diccionario Salvat; Historia de Onke; Costumbres del Universo; Mil y Una; Biblioteca del Contador; Historia del Arte de Fijuán; Mitología Ilustrada; Fábulas de la Fontaine; Historia del Mundo en la Edad Moderna; La Mejor Música del Mundo. Tesoro de la Juventud; El Quijote (dos tomos); Historia de España, de Lafuente; Biblioteca Universal; Obras Admirables; Geografía Universal; la magnífica Enciclopedia Jurídica Española; y la Historia del Traje y de la Moda (ocho tomos interesantísimos). Todas estas obras son de un valor extraordinario, y harán que su biblioteca sea de una gran importancia. Pida contratos de las que desee. Les serán remitidos en el acto.

REVISTAS

Las más importantes para el hogar. «El Hogar y la Moda», tres números al mes y un Magazine de Lecturas, comprendiendo modas, labores, música y literatura. Es por suscripciones.

LABORES

«El Consultor de los Bordados», con más de 700 modelos de labores distintas. $5 al año: dos números al mes, con franqueo. «Labores del Hogar»; un número mensual: infinidad de labores de todas clases. $3.50 al año.

«EL DICCIONARIO MASONICO»

La obra más completa que se ha publicado. Dos tomos. Encuadernación en lujo. Su precio: $40. $10 de entrada y $5 mensuales.

A LA FUTURA MADRE

Esta obra es la más importante que se ha publicado para la mujer. El obsequio de más valor que puede Vd. hacer a su señora o a su hija. $2.00.

EL COCINERO CUBANO

Un menú para cada día del mes. Medidas claras. Diversidad de platos riquísimos y repostería. $1.50.

PARA LA PRIMERA COMUNION

Preciosos Rosarios, última novedad. Libros de Misa. Estampas; oraciones; novenas; recordatorios de difuntos; El Rosario de las Llagas; Oración Milagrosísima.

UN LIBRO MUY INTERESANTE

Los Secretos de la Cábala. Clave de todos los ruegos. $1.25.

Haga hoy mismo su pedido: Amistad 27 Telfs. A-5070, A-9421

Gran Excursión del Deportivo Asturias

Ya están ultimados todos los preparativos para la gran excursión del Club Deportivo Asturias a las playas de Guanabo en el lujoso y cómodo vapor de la Empresa Naviera de Cuba, el Baracoa.

Así nos lo comunican.

La Comisión encargada de la organización, y que preside el Sr. Manuel Palacios, Comandante asesorado por el señor Ismael Iglesias, Capitán, ha delegado ciertos preparativos en el Comité Femenino, a fin de que el éxito sea asegurado.

Quedan ya pocas entradas.

Los socios del Club Deportivo Asturias se han dado cita para aprovechar la «botella» que se les brinda, y se puede asegurar que no faltará nadie en el vapor o lo que es igual no quedará nadie a tierra.

Se bailará bien.

Tocará la orquesta de los Royal Ramblers, el Sexteto Iberia (hoy T rry), y el Sexteto El Ancla, del c es director clásico el amigo Sang nety.

El vapor atracará al espigón Paula a las dos de la tarde para h cerse a la mar media hora despu y el regreso está señalado para ocho de la noche.

Se recuerda a los tenedores de e tradas que para esta excursión anunciada para el 24 de Agosto, dichas entradas deben de ser ca biadas, ya que las primeras son c pletamente nulas.

MUY ILUSTRE CENTRO GALLEG

SECCIONES DE CULTURA Y BELLAS ARTES

MATRICULA

Desde el 15 del corriente hasta el 15 de octubre próximo, estará abierta la matrícula para el curso escolar 1930 a 1931, en el edificio que ocupa el Plantel «Concepción Arenal», sito en Prado y Dragones. Horas: para los alumnos de instrucción primaria y clases especiales diurnas, de 9 a 11 a. m. y para las nocturnas, de 8 a 10 p. m. excepto los sábados.

Para ser admitido a la matrícula es requisito indispensable haber cumplido seis años de edad, lo que se demostrará con el certificado de nacimiento del Registro civil.

Tienen derecho a matricularse libre de todo gasto unicamente los socios.

Los varones que deseen concurrir a las clases diurnas tendrán que ser también socios y presentarán el recibo corriente y carnet al socilitar la matrícula.

Las hijas de socios pagarán por derechos de matrícula y por una sola vez cada año, $1.50 si es una sola y si fuesen varias, $1.50 la primera y 1.00 cada una de las restantes.

Los alumnos que deseen estudiar la carrera comercial, lo harán constar al solicitar la matrícula, a fin de concurrir al exámen de ingreso que se señalará oportunamente.

Los que sin cursar la carrera comercial deseen matricularse en las asignaturas de Inglés primer curso, Taquigrafía y Mecanografía, sufrirán un exámen de ingreso para demostrar sus conocimientos de Gramática Castellana. Igualmente los que pretendan matricularse en Aritmética Mercantil y Teneduría de Libros, deberán examinarse antes de Aritmética superior. Estos exámenes no tendrá que hacerlos el solicitante si presenta las calificaciones obt das en dichas asignaturas en curs anteriores.

Los demás particulares relacion dos con la matrícula se hallan a vista en el cuadro de Avisos Ofic les del Plantel.

Habana, 12 de Septiembre de 19 El Secretario, Lorenzo Estevez. Vto. Bno. El Presidente, Anto Reymondez.

Se hace saber que la matrícula la Sección de Bellas Artes para curso 1930-1931, estará abierta de el 15 del actual hasta el 15 de tubre, excepto los sábados Hor para las clases diurnas y Filarmon de 1 y media a 3 p. m. en las Ofi nas del Centro; para las nocturn de 8 a 10 p. m., en el edificio P do y Dragones, donde quedaron taladós el Conservatorio y la Aca mia.

La matrícula será gratuita p los socios; y las hijas de éstos o he manas a su amparo pagarán 50 c tavos por cada asignatura, incl por las de Violín, Mandolina y Ba durria.

Las clases en que podrán matri larse son: Dibujo y Pintura. Mo lado y Vaciado. Solfeo, Piano, Vi lín. Mandolina y Bandurria.

A los alumnos de Música se proveerá del Plan de estudios y R glamento del Conservatorio en el to de solicitar la matrícula.

Desde la misma fecha quedan ab tas las inscripciones para el Orfe

Habana, 13 de Septiembre de 19 El Secretario, Leopoldo Gonzále Vto. Bno.— El Presidente, Alfr Dopico.

1-dia-17-20 y 2

M.E.C.D. 2016

Viboreñas

CARTA ABIERTA

Sr. Gonzalo Roig, Director de la Banda Municipal. Ciudad.

Querido «Gonzalito»:

No puedo sustraerme al modo afectuoso con que siempre te he nombrado, así, te digo «Gonzalito», lo que no quita para que te diga lo siguiente:

Muy repetidas veces, frecuentemente, numerosas y apreciables familias, dignas de ser atendidas, residentes en el Reparto de Santos Suárez, me han pedido que intercediera contigo para que la retreta que antes se celebraban en el Parque de esa populosa barriada, vuelvan a efectuarse, pues tienen vivos deseos de escucharla para nuevamente aplaudirla.

Yo repetidas veces, atendiendo su justa petición, me he dirigido a tí, últimamente, hace buen número de días, te escribí, dirigida mi carta a la Academia, adjuntándote lo último que había publicado.

Como por tu respuesta he recibido tu callada, lo que mucho me extraña, pues se que eres como yo, que aprecias que una carta es un saludo que hay que contestar; por esa tu callada, te repito, querido «Gonzalito», me he decidido a escribirte esta carta abierta, para ver si llegas a enterarte de ella.

Si en todos los Parques de todas las barriadas se celebran conciertos por la laureada Banda Municipal de tu dignísima dirección, ¿por qué no se efectúan en el Parque de Santos Suárez.?

¿Se puede saber, me puedes decir, «Gonzalito», el motivo?

Yo espero impaciente tu cortés contestación, que será la que darás a las numerosas familias que descan escucharte y aplaudirte, contestación que inmediatamente haré pública.

Caso que la presente no llegara a tus noticias, la recortaré y a mano te la remitiré.

Te saluda y te felicita por tus frecuentes éxitos, los que siempre de tí esperamos, quien es tu afectísimo amigo y admirador,

Urbano del Castillo.

P. E.—Tu respueta la recibiré rápidamente en la Administración de la quinta «La Purísima Concepción».

CLUB SAN CARLOS

De fiesta hoy el Club «carlista», con motivo de la función extraordinaria que se celebra esta noche en la elegante bombonera del Teatro Moderno, con un programa seleccionado, varios de cuyos números dí a conocer ayer, y no todos, porque el señor Célido Cartas, tomándolas en el asunto, no tuvo noción del tiempo, y cuando vino a ver, se encontró con el «17 Termidor»...

Rectificaré el nombre del aplaudidísimo niño-tenor; Gilberto Soldevilla, que de nuevo triunfará esta noche.

Las preferencias y lunetas al precio oportunísimo de Cuarenta Centavos, originarán un lleno en ese nuevo y elegante coliseo.

EN SUS DIAS

Un afectuoso saludo dedico en sus días al estimado amigo y convecino señor Pedro G. Santaló, al que me une una amistad de muchos años.

Junto con su estimada familia, le deseo las mayores felicidades.

NOTA DE DUELO

Con honda pena me enteré del lamentable fallecimiento del que fué en vida muy estimado caballero y amante padre señor Fortunato Govantes, padre de mi querido amigo del mismo nombre y apellido, y esposo de mi queridísima amiga señora Consuelo Morillo de Govantes, a la que desde niña profeso gran afecto.

Por la irreparable pérdida que tanto lo aflije, doy a Fortunato mi más sentido pésame, deseándole la gran resignación que necesita para soportar la eterna despedida del autor de sus días.

SRTA. MARIA LUISA SOLER

Desde hace unos días guarda cama a causa de un fuerte ataque grippal, ésta gentil figulina, siempre triunfadora en nuestras fiestas.

Su estado felizmente no es de cuidado, más la obligará a permanecer recogida en su residencia unos días.

Mucho lamento la dolencia de Lalita, y le hago constar mis deseos de consignar cuanto antes la agradable noticia de su completo restablecimiento.

SEÑORITA MARIA DE LA CARIDAD GONZALEZ

La más interesante gala para las «Viboreñas» de hoy, no puede ser otra que el retrato de esta bella flor sonriente viboreña; un ángel terrenal por sus bondades, y una figulina muy celebrada por su delicada belleza.

Admita este homenaje María de la Caridad, que es prueba de mi sincera admiración, saldando la deuda que con ella tenia

HOGAR FELIZ

Lo es en estos momentos el de los esposos Esperanza Muñiz y Estanislao Calvo.

Una preciosa niña, fruto primero de sus venturosos amores ha venido a colmar de felicidad el hogar de tan distinguidos esposos.

Mi enhorabuena para los papás y un besito para la linda niña.

RAUL FIALLO TIRADO

Me complazco en participar a las amistades de tan apreciable joven que ya se encuentra restablecido de la dolencia que le originó un violento accidente, que lo mantuvo recluído en su residencia muchos días.

Mi más expresiva felicitación le dedico.

Urbano del CASTILLO.

CURACION DE LAS ENFERMEDADES DE LAS DAMAS CON EL

REGULARIZADOR DEL Dr AVENDAÑO

PARA LAS ENFERMEDADES GENITALES DE LA MUJER
MEDICAMENTO PURAMENTE VEGETAL

Hemorragias Uterinas, Fibromas, Enfermedades Utero-Ovaricas, Formación de la Joven, Epocas regulares o dolorosas, Insuficiencia Ovarica y Falta de desarrollo.

El mejor vigorizador de la matriz, tónico ginecológico y sedante uterino.

Compuesto de substancias aprobadas por la Academia de Medicina Nacional

DE VENTA EN FARMACIAS Y DROGUERIAS

ANUNCIESE EN EL Diario de la Marina

UN MODERNO CENTRO DE NEGOCIOS

El suntuoso Edificio BACARDI, que se inaugurará el próximo mes de diciembre, será no solamente un nuevo ornamento de la Capital, sino el que brinde mayores ventajas a toda clase de hombres de negocios, tales como

Abogados y Notarios;
Auditores y Contadores;
Ingenieros y Contratistas;
Representantes de firmas extranjeras;
Compañías o sociedades;
Comisionistas;
Arquitectos;
Corredores;
Etc., etc.

por la belleza de su arquitectura, la amplitud y magnífica ventilación de sus departamentos, equipados con todos los adelantos modernos, y porque está situado en el centro comercial de la ciudad, a una cuadra del Parque Central y con todas las vías de comunicación por el frente.

Refrigeración "General Electric" y eficiente servicio en todos los pisos: Modernos Elevadores "Otis", independientes del que se destina especialmente al servicio de carga: Cortinas plegadizas interiores en las ventanas: Tomacorrientes para luz y para ventiladores: Conexión para teléfono: Departamentos de "toilette" para señoras y para caballeros: Agua potable fría, suavizada y esterilizada por ozono (oxígeno activo) y filtrada.

Por conveniencia y para el positivo ensanche de sus negocios, vea el nuevo y hermoso

EDIFICIO "BACARDI"

y haga cuanto antes su solicitud, para adaptar gratuitamente el local a sus necesidades.

INAUGURACION DICIEMBRE DE 1930

HABANERAS

(Viene de la Página CINCO)

PRIMERA COMUNION

MANUELA SUERO

Gentil y graciosa.
Muy bonita.
Es la señorita Manuela Suero Goldaracena, hija de la distinguida dama Claudio Goldaracena, viuda de don Fernando Suero, que fué miembro estimado del comercio de la Colonia Española en la ciudad de México.

Aparece en el grabado que encabeza esta página con las galas de la primera comunión.

Con el blanco velo.
Y la simbólica diadema.

Ha querido dedicar este recuerdo del acto a su amantísimo tío, el señor José Suero, establecido en el comercio de esta plaza.

Está preciosa
Blanca como un lirio.

RECITAL DE GUITARRA

En la Sala Espadero.

Un recital de guitarra.

A cargo de José Rey de la Torre, un niño de asombrosa precocidad artística, alumno eminente del Gran Estudio de Guitarra López.

Se celebrará el sábado próximo, a las nueve y cuarto de la noche, con arreglo a un selecto programa.

Véase aquí:

PRIMERA PARTE

a—Andante, Haydn
b—Minuett, Beethoven.
c—Bourrée II sonata, Bahc.
d—Recuerdos de la Alhambra, Tárraga.

SEGUNDA PARTE

a—Capricho Arabe, Tárraga.
b—Granada, Albeniz.
c—Serenata Española, Malats.

TERCERA PARTE

a—Adagio (Sonata Patética), Beethoven.
b—Variaciones, Sors.
c—Nocturno núm 2, Chopin.

Vale la entrada un peso.
Por persona.

OFELIA R. ACOSTA

Un nuevo libro.

De Ofelia Rodríguez Acosta.

Dará lectura de uno de sus capítulos en los salones del Lyceum el viernes próximo.

Acto dispuesto para las cinco y media de la tarde y que ha despertado gran expectación por las excepcionales condiciones que concurren en la bella y notable autora

Aprovecharé para decir, con referencia al Lyceum, que el sábado se inaugura una exposición en aquella casa.

Del pintor García Moreno.

Sobre asuntos cubanos.

Hará la presentación del artista el culto y talentoso doctor Jorge Mañach.

Será por la tarde.

A las cinco.

RETOUR

De los Estados Unidos.

Y del Canadá.

Acaba de regresar el distinguido doctor Manuel Martín Escudero.

Durante su ausencia visitó diversos hospitales y estuvo en la gran Universidad de Toronto

Abrió de nuevo su consulta.

En Campanario 38.

(Continúa en la Página NUEVE)

JOYAS · MUEBLES · OBJETOS PARA REGALOS

LA CASA QUINTANA

AVE. ITALIA 74-76. TEL. A-4264 - M-2146

Mathilde Cumont

Una nueva remesa de SOMBREROS de OTOÑO, nos acaba de llegar.

PRADO 88 y su Sucursal en PRADO 96

RESPECTO A LA GRADUACION DE LA LECHE, SANIDAD ACTUARA LEGALMENTE

Distinguidos miembros de las entidades detallistas, que están interesados en el asunto visitaron al jefe local

En la mañana de ayer estuvieron en la Jefatura Local de Sanidad el señor Narciso Pardo, Presidente del Centro de Cafés de la Habana; el señor Juan Sánchez, Secretario de la Asociación de Cafés sin Alcoholes y el señor Antonio Pérez Manrique, Secretario de la Federación Nacional de Detallistas, tratando con el doctor Francisco Pérez López Silvero, sobre la graduación refractométrica que se viene exigiendo en los análisis de leche que se efectúan en los cafés.

Los comisionados hicieron presente al Jefe Local de Sanidad, según se necesita una variación en el grado refractométrico que se exige a la leche, pues resulta indiscutible que el expresdo producto pierde de un grado a grado y medio cuando se somete a la alta temperatura del baño de maría, lo cual se realiza por los detallistas para servir la leche caliente.

El doctor López Silvero expresó a los representantes de las Instituciones expresadas que el asunto sería estudiado minuciosamente por la Jefatura, resolviéndolo de manera justa, pues el interés de la Sanidad es velar por la salubridad pública, pero sin causar perjuicios injustos.

Los integrantes de la comisión salieron muy complacidos de la acogida que les dispensó el doctor Francisco Pérez López Silvero, declarando que separaban una solución rápida y favorable, pues son numerosos los casos que se encuentran en los Juzgados Correccionales en virtud de no haberse calculado en el Reglametno que el baño de maría haría perder grados a la leche, evitándose así que los Jueces impongan penalidades por faltas que no han sido cometidas por los propietarios de Cafés.

Según nuestras noticias ese importante asunto ha de merecer la inmediata atención de la Jefatura Local, resolviéndose así prontamente la petición presentada por el Centro de Cafés de la Habana y la Asociación de Cafés sin Alcoholes con el apoyo de la Federación Nacional de Detallistas, a cuyo máximo organismo pertenecen las instituciones interesadas.

LOS CANDIDATOS DE INDUSTRIALES

Comité pro Emeterio Zorrilla, J. Sánchez y Baldomero Grau

En la mañana de ayer tuvo efecto la primer reunión de la Comisión designada por la Directiva de la Asociación Nacional de Industriales de Cuba para cooperar, en forma práctica, al éxito de las candidaturas de los señores Emeterio Zorrilla, Rafael Jorge Sánchez y Baldomero Grau, que representan industrias afiliadas a la referida organización.

Integran dicha Comisión el Coronel José Elisea Cartaya, Ramón F. Crusellas, doctor Pablo Carrera Justiz, Hipólito Reguero, Francisco Prieto y el doctor Alfredo O. Ceberio.

En esta primera Junta se comisionó al Dr. Ceberio para que someta la consideración de la Comisión los proyectos necesarios para que la cooperación de los industriales cubanos a sus candidatos resulte eficaz.

El próximo viernes, día 19 del actual se reunirá nuevamente la Comisión y entonces daremos a conocer los planes de la misma en pro de los candidatos industriales.

Para el Hogar

resulta indispensable poseer el mejor manual de cocina con medidas del país hasta ahora publicado:

Delicias de la Mesa

por la

Srta. REYES GAVILAN

La 5ª. y última edición en sus 150 páginas contiene las mejores recetas ideadas en platos de cocina, repostería, dulces, helados, refrescos, «cocktails» y «sandwiches».

Se vende en todas las librerías al precio de $2.50 el ejemplar.

—El menor Orlando Miranda Oropesa, vecino de Freyre 25, sufrió lesiones de carácter menos grave al caerse en los momentos que en la esquina de Freyre y Carrillo se bajaba del auto 44122, que era conducido por Ramón Alfonso Alfonso.

—Al caerle por encima el agua hirviendo que contenía un jarro, se produjo quemaduras de carácter menos grave, Julio Antonio Morán García, de 11 meses y vecino de Pedro Pérez 94 y medio.

GRAN HOTEL "SAN CARLOS"

CIENFUEGOS, CUBA
UNICO DE PRIMER ORDEN
6 PLANTAS
SERVICIO DE ASCENSOR DIA Y NOCHE
SITUADO EN EL CENTRO COMERCIAL
LUJOSO ROOF GARDEN

TRIANON

Imitación lagarto, combinado con piel carmelita oscura.

$5.50

Tacón alto y mediano.

VEA NUESTROS ESTILOS DESURTIDOS a $1,50

(Unicamente los núm. 1 y 1½ tacón bajo y 6 y 6½ tacón alto)

Tenemos una gran cantidad de zapatos de niños, números salteados, que vendemos a $1.00.

A. Alvarez.

Hnos. Alvarez NEPTUNO Y SAN NICOLAS. Teléfono A-7004

CONSEJOS MEDICOS

Por el Dr. PEREZ BOUDET

Ex-interno del Hospital de Emergencias. Médico del Departamento Forense de la Ciudad de la Habana. Especialista de las afecciones del Aparato Digestivo. GABINETE: Prado 23 altos. Telf. A-7490.

(Diríjase la correspondencia al DIARIO DE LA MARINA, Prado 103, Dirección.)

FAULA VAZQUEZ. (San Carlos):

Nada puedo indicarle en su caso sin antes saber en que estado se encuentra su tensión arterial, este dato es de suma importancia para el diagnóstico. Si usted lo desea puede hacer que se la tome su médico y enviármela, pero ampliando más su cuadro sintomático.

DORIS. (Ciudad):

¿Qué quiere usted que le diga señorita cuando yo no he practicado ningún reconocimiento directo de su caso? Una simple radiografía no basta para dictaminar un padecimiento diagnóstico que es lo que usted desea de mí. Yo quisiera poderla complacer, pero necesito más datos directos de usted. Respecto a su Radiografía no la encuentro todo lo buena que debiera estar y tiene que ser sometida a un tratamiento especial, pero quiero decirle que no se encuentra con gravedad de ningún género. Es menester así mismo que sea sometida a un tratamiento gastro-hepático, que creo es donde más estriba su enfermedad.

INGENIERO. (Ciudad):

Creo conocerlo a usted, o por lo menos hemos tenido por este medio relación. Veo el deseo suyo de contestar a las preguntas que me hace y en el acto paso a complacerlo. Con respecto a «Matriz en anteversión» quiere decir que se encuentra ésta con una ligera desviación hacia delante y con respecto a su otra pregunta es que viene padeciendo en la cara posterior de ella un pequeño quiste que motiva esa inflamación a veces éste desaparece por la Diatermia, pero nunca por los lavados o baños de sol. Si no hubiera eso nódulo sino solamente inflamación está correctamente indicado los lavados vaginales calientes. En caso de necesidad de operación—que no veo por el momento esa necesidad—quiero advertirle que no tiene peligro de ninguna clase, ni ofrece peligro para su vida. Soy de usted querido compañero, admirador de su estilo correctísimo y de su preciosa letra. Cuénteme entre sus amigos, así se lo suplico.

UN CUIDADOSO. (Mariano)::

Creo y debe de hacerse lo que usted me pregunta. La seguridad en esos casos cuando se procede con la honradez que usted desea hacerlo, es la mejor norma que un hombre de conciencia puede hacer. Si después de practicado el análisis, éste arroja negativo, haga lo que degee.

PARA FLORES

Milagros FLORES

Prado Once

A-9693 A-9694 A-9686 A-0694

El Gallo

LA MAYOR FABRICA DE TRAJES
PARA CABALLEROS Y NINOS
MONTE 205, 207, 209 - TFONO. A -1964

Vea en este anuncio la mejor oportunidad de adquirir un buen traje por el precio mínimo.

EL TRAJE MAS ELEGANTE POR EL MAS BAJO COSTO

Los precios que a continuación detallamos regirán en todas nuestras casas de la Habana e interior por todo el mes de Sepbre.

VENTA FINAL

TRAJES	SHANTUNG	$ 3.00
„	CRASH BLANCO	$ 4.00
„	TROPICAL MUY FINO	$ 4.50
„	DRIL CRUDO	$ 5.00
„	DRIL CRUDO, HILO	$ 6.00
„	BLANCO 100 D.	$ 7.50
„	BLANCO 100 DE HILO	$10.00
GRANITE COLORES Y LISTAS		$ 9.00
„	MUSELINA FINA	$18.00
„	MUSELINA MUY FINA	$25.00

El Aguila
MONTE 311
TELF. A-5640
(Cuatro Caminos)

Broadway
BELASCOAIN Y SAN JOSE
TELF. U-3567
Visite nuestro Departamento de Camisas

El Gallo
SAN FERNANDO Y D'CLOUET
CIENFUEGOS

El Gallo
MONTE 269-271
TELEFONO A-6831

El Gallo
Manzana de Gómez
Pasaje Central
Teléfono A-7009

El Gallo
ESTRADA PALMA
BAJA NUM. 8
Santiago de Cuba

M.E.C.D. 2016

CINEMATOGRAFO

ALGO SOBRE MARIE DRESSLER

Hará más o menos dos años antes de las cintas parlantse, la cinematografía estuvo a punto de perder a su más genial actriz característica. Al llegar Marie Dressler de un viaje de placer a Europa, anunció con gran naturalidad que se retiraba de la pantalla a vivir de sus cuantiosas rentas porque ya no servía para nada, no soy más que una vieja gorda, dijo incapaz de hacer reir. Pero todos estos argumentos fueron inútiles; porque no le quedó más remedio que acceder a las súplicas de la M. G. M. y hacerse cargo del papel que le confiaron en The Callahans and Murphys. Desde entonces la vieja gorda no ha hecho otra cosa que anotarse éxitos y los más ruidosos de su carrera fílmica.

Marie es un ser completamente feliz, encuentra que la vida no es más que un chiste y muy divertido por cierto. De ella solo ha recibido experiencias agradables. Dice que nada la fastidia es decir, nada que no sea uno de esos tés en que el elemento femenino, entrado en años, no hace otra cosa que usar los impertinentes y criticar. Esto la mortifica y deprime enormemente.

Nada hay que más le encante que encontrarse entre gente amiga que poder cambiar impresiones con aquellos que saben comprenderla. El estudio cinematográfico es su ideal; saber que forma parte de algo tan maravilloso la entusiasma. Es el miembro más popular de Hollywood, y conserva sus muchas amistades gracias a su ingenio, simpatía y vivacidad. Las estrellas con quienes trabaja la adoran y guardan de ella el mejor de los recuerdos. En los escenarios a las horas de trabajo, es siempre el centro de atracción y aunque sus compañeros lo saben no por ello le guardan rencor. En las comidas y reuniones q eufrecuenta no se logra ver una cara seria y es ella la causante de aquella hilaridad. Ha dicho que la edad nada le significa, que lo mismo le da tener veinte que cien años siempre que su salud y carácter sean los mismos. Así es que la vida continúa y continuará siendo un chiste para Marie Dressler y como chiste no puede tomarla seriamente. Ríe a todas horas del día y de ella dan fe las arrugas de debajo de sus ojos.

Sus películas más sobresalientes son: Dangerous Females; Hollywood Revue de 1929; El Amante Vagabundo y su actuación en Anna Christie puede calificarse de monumental.

INVESTIGADOR IDENTICO A CHARLES FARRELL:

Vronsky dice: Mi Reparto Ideal sería:

Protagonista masculino John Gilbert; Protagonista femenino, Joan Crawford; Vampira, Greta Garbo; Villano Lon Chaney; Ingenua, Lilliam Gish; Actor cómico, William Haines; Actriz cómica, Polly Moran. La Chica del sábado A. M. dice: Mi reparto Ideal sería: Protagonista masculino Maurice Chevalier; Protagonista femenina: Greta Garbo; Vampira: Myrno Loy; Villano: John Miljan; Actor cómico: Stan Laurel; Actriz cómica, Polly Moran; Ingenua Janet Gaynor.

LECTORES:

¿Cuál sería su Reparto Ideal? Después dle 25 de septiembre no se admiten contestaciones a esta encuesta. Los personajes que deben figurar en dicho reparto son los que anteceden.

LECTORES:

Una de mis lectoras tiene unsa fotos 8x10 de Betty Compson; Gloria Swanson y Pearl White y está dispuesta a darlas todas por una 8x10 de Buddy Rogers. Si alguno se interesa puede avisarme:

JAND:

A la vuelta de Brasil, la señorita Loynaz del Castillo se hraá las pruebas necesarias para ver si puede ingresar en el cine. En New York la esperan para ello. Lola Lane no aparece en ningún reparto.

JIMMY VALENTINE:

Vió la biografía que me pidió de William Haines?

LA NOVIA DEL PARECIDO A BUDDY ROGERS:

Me parece muy acretada su encuesta pero tiene que dejarla para más adelante. Barry nació en Buenos Aires, Argentina, el 16 de junio de 1905. Mide 5 pies 11 pulgadas pesa 145 libras. Pelo negro y ojos pardos. Soltero. Su nombre es Alfredo de Birabne.

RAYITO DE LUZ:

Qué pena que perdiera la caja de bombones. Realmente la encuesta estuvo tan reñida que era muy difícil saber cáal iba a ganar. Me gustaba Valentino pero no como a otras. Sus opiniones para las encuestas las dejo para otro día.

MIRIAM:

Siento no complacerla por ahora preo no tengo espacio para encuestas nuevas.

MAGALI D.:

El día 10 de septiembre Bessie Love cumplió 32 años. No tiene hijos. La niña de Leatrice Joy se llama Leatrice Joy Gilbert y tiene 5 años. La película de Charles Rogers y Mary Brian se llama Alguien a quien Amar. Clara Bow me gustaba antes cuando hizo It; Hula y otras en aquel estilo, pero no me gusta en papeles medio serios como los que hace ahora. Lupe Vélez y Gary Cooper no se han casado. El parece que ahora anda mucho con June Collyer. Me gusta mucho más Ronald Colman con Kay Francis que con Gloria Swanson. Rboert Montgomery nació en Beacon, N. Y. No me gusta pero en Caprichos me llenó más que en La Indomable. Lili Damita es un poco vulgar. Físicamente luce bien. General Crack es buena y el trabajo de Barrymore, magnífico.

PINA MENICHELLI:

No puedo complacerlo en lo de la foto de Bessie Love. No puedo publicar más encuestas por ahora.

RAQUEL:

Todos los días salen encuestas nuevas a sea las seis últimas así que le será fácil verlas para poder contestar a ellas.

JOSE DIEGO VIEJO:

Siento no mandarle la foto de Greta Garbo pero no la tengo. Esa que quiere puede comprarla al señor Luis Cosme, Apartado 2184, Habana. Me manda su voto a su actriz favorita pero no a su actor favorito así que espero esto para publicarlo.

RADIO:

Me gusta mucho Marie Dressler pues encuentro que es una actriz magnífica. Muy buena Ann Christie. Ya lo creo que seremos amigos. Siga escribiendo.

Toda la correspondencia relacionada con esta sección, diríjase a la señorita Hortensia Lavedán. Calle 19 entre J y K, Vedado.

PRADO
HOY
1/4-3 1/4-5 1/4 7 1/4 y 9 1/4
30 - 40 - 60 y 20
First National Pictures
presenta
Louise FAZENDA
Loretta YOUNG
Douglas Fairbanks Jr.
PIERNAS INQUIETAS

Jueves 18
Billie DOVE en
La Fiebre del Deseo

SUPER-PRODUCCION PATHE
PRADO
LUNES 22
GRANDIOSO ESTRENO
EL TRAPECIO TRAGICO
con HELEN TWELVETREES FRED SCOTT Y 16 Estrellas Mas
"Swing High"

...Distribuida por MEDAL FILM CO.
CONSIDERADA COMO UNA DE LAS 10 MEJORES PELICULAS DEL AÑO

HOY CAMPOAMOR HOY
ULTIMAS EXHIBICIONES DE LA PRIMERA NOVELA DE ELYNOR GLYN LLEVADA AL MOVIETONE por la FOX FILM
HOMBRES PELIGROSOS
con WARNER BAXTER y CATHERINE DALE OWEN

MAÑANA
GRAN PROGRAMA ESPECIAL
la comedia hablada en español
por los reyes de la risa
STAN LAUREL OLIVER HARDY
TIEMBLA y TITUBEA
¡35 MINUTOS DE RISA!

y
VILMA BANKY
la aristocrática actriz
en el mas emocionante romance que ha venido a la pantalla hablada
UNA DAMA PARA QUERERLA
"A LADY TO LOVE"

PAYRET

DIA POPULAR
Palcos $3.00
Luneta 60 c. Butaca 40
Tertulia 20 c. Paraíso 15
La Rosa del Azafrán
Mañana Estreno
PASTORELA

Gacetillas

OLIMPIC

En Olimpic no hay función hasta el próximo sábado. En ese día se estrena la producción Columbia de Jacqueline Logan y Warner Oland, titulada «El Farsante» y la comedia de Stan Laurel y Oliver Hardy: «Poniéndole los pantalones a Felipe».

Para el domingo 21, en la matinée de 1 y media: «La Isla de los Barcos Perdidos», por Virginia Valli y Noah Beery; «Besos Sangrantes», por Billie Dove y «El Knock Out Final», por Billy Sullivan.

En las tandas elegantes se proyectarán: «Besos Sangrantes» y «La Isla de los Barcos Perdidos». Dos películas muy buenas en cada tanda.

1928 1d 17.

El números de las escaleras. Un éxito del tenor cómico Garrido, en la zarzuela «La Rosa del Azafrán», que se representa esta noche en Payret.

Gacetillas

GRAN TEATRO PAYRET

HOY ULTIMO DIA POPULAR, «LA ROSA DEL AZAFRAN» MAÑANA: ESTRENO DE «LA PASTORELA»

La Empresa de la Compañía Santacruz ofrece esta noche la última función popular anunciada como regalo al público al precio de sesenta centavos la luneta y tres pesos los palcos.

Con LA ROSA DEL AZAFRAN se verifica hoy la última función popular, como queda dicho, esta noche.

La presentación de la zarzuela LA ROSA DEL AZAFRAN por la Compañía Santacruz ha sido un alarde de arte y buen gusto por el bello decorado y el lujoso vestuario y un suceso artístico en cuanto a la interpretación. Toman parte en ella todos los artistas de la plana mayor.

Blanquita Bárcenas obtuvo en el número de las sembradoras un suceso que puede parangonarse con el éxito suyo legítimo en La Ronda de las Solteras de LA PARRANDA.

El gran barítono Alejo Queraltó será aplaudido nuevamente en la bellísima canción del sembrador, una de las páginas más brillantes de la partitura, y un acierto melódico del compositor de las melodías populares: Jacinto Guerrero.

La función de esta noche, repetimos, es la última de las anunciadas esta semana al precio de sesenta centavos la luneta.

Para mañana se anuncia el estreno de LA PASTORELA, zarzuela netamente española original de los maestros Luna y Moreno Torroba.

El libro de LA PASTORELA es original de Luque y Calonge, autores consagrados por el aplauso de todos los públicos.

Y para el sábado se monta activamunte un estreno que causará sensación en la Habana y que fué en Barcelona el más grande suceso teatral de Sagi Barba.

EL DICTADOR es una zarzuela en tres actos de ambiente operético, libro original de Romero y Fernández Shaw, música del maestro Millán.

El argumento de EL DICTADOR está basado en un asunto revolucionario moderno: un golpe de estado que restituye las libertades mancilladas los serviles derrocando al tirano opsor y én la acción plena de emociones se enlazael episodio pasional en torno de la figura del Dictador.

1d 17

PRINCIPAL DE LA COMEDIA

FUNCION DE LA HISPANO CUBANA DE CULTURA

La función qu esta noche se celebra en el Teatro Urincipal de la Comedia pertenece a la serie de veladas teatrales organizada por la Institución Hispano Cubana de Cultura.

Actúa la gran compañía de Narcisín, que con tanto éxito ha iniciado una temporada popular de verano en el expresado coliseo.

Se ha elegido para esta función la obra en tres actos del célebre dramaturgo inglés Sutton Vane, EL VIAJE INFINITO.

EL VIAJE INFINITO es una obra de humorismo trascendente. Burla burlando el autor aborda en ella un tema fundamental, con el cual se debate desde el principio de los siglos la humanidad: el tema de la pervivencia estraterrenal. ¿Qué hay más allá de lo que llamamos vida? Tales son las interrogaciones que abre esta obra. Interrogaciones pavorosas, que Sutton Vane ha tenido el talento de presentar en un tono amable y delicado, burlón a veces; pero con la ineludible tensión del drama en su fondo.

La compañía de Narcisín, tan expertamente dirigida por el notable actor Narciso Ibáñez, está capacitada para dar a esta obra una interpretación muy ajustada. Están pues de plácemes los asociados de la Hispano Cubana.

Estos tendrán acceso a la platea del teatro, presentando el recibo correspondiente. El resto de las localidades está a la venta.

Mañana, LA LOCA AVENTURA, gran éxito de Narcisín y su compañía.

1965 1d 17

GRAN TEATRO MODERNO

Esquina de Toyo. (Jesús del Monte).—Teléfono X-3306.

Hoy se celebrará una magnífica función organizada por el Club San Carlos, que constará de dos grandes películas, como «Adoración», por Billie Dove y «Río Lento», de Richard Barthelmess, y además habrá magníficos números de variedades por distinguidos artistas, acompañados por la orquesta del teatro Nacional.

La función comenzará a las 8 y media p. m., y los precios serán de 40 centavos.

Mañana, a petición de numerosas familias que no pudieron ver esta superbia película, se exhibirá de nuevo «El Hombre Malo», la producción hablada en español por Antonio Moreno que tanto ha gustado.

El viernes, estrenaremos el acontecimiento más grande del año. Nos referimos a «El General Crack», la estupenda película de John Barrymore, que ha sido calificada por todos los críticos como la mejor de todas las películas de este año, y la que más ha gustado a todos los públicos.

Muy pronto estrenaremos «No, no Nanette», por un conjunto de estrellas.

1945 1d 17.

CINE VERDUN

Teatro verdun suplicado a 2 col

Hoy: «El Halcon de los Aires».

«El Halcón de los Aires», película sincronizada, cuyas escenas todo emoción han sido no solamente una sorpresa sino un éxito.

«El Halcón de los Aires», está interpretada por John Garrick, y Elene Chandle, dos artistas jóvenes y de presencia agradable.

El argumento, ya lo dice su título, se basa en uno que se juega la vida en las alturas, quien guiado por un amor intenso, obtiene una franca victoria, cual la obtuvo el gran Lindy.

Como acostumbra Verdun, se comenzará la sección de la tarde a la una y media y la de la noche a las 7 y tres cuartos, exhibiéndose cintas de comicidad, Revistas, Variedades Vitaphon y las films «Derecho a París», por Victor Mc Laglen (sincronizada) y finalmente «El Halcon de los Aires», o sea la película que usted no debe dejar de ver.

Los precios son a base de diez centavos la matinée y de 20 centavos la función de la noche a excepción de los niños que pagarán diez centavos a cualquier hora.

1935 1d 17.

TEATRO MARTI

Hoy es el Día de los Aficionados en Martí. Quiere esto decir que el entusiasmo será delirante y el popular coliseo resultará pequeño para contener al público, que se divierte extraordinariamente con la labor de los simpáticos amateurs que se han inscripto para estas justas de «Martí».

Como se sabe, el público actúa de jurado, discerniendo con sus aplausos el premio que ofrece la empresa.

La película que hoy se exhibe es una sensacional super producción: «Dos Mujeres», por Lee Parry.

Se presenta además el magnífico espectáculo presentado anoche: «Bouquet de Fantasía», en el que tanto se lucen la simpatiquísima Juanita Zozaya, la excelente pareja Martínez-Isabelita y el graciosísimo Harold Lloyd cubano, que tanto hace reir al público con sus números.

El programa de hoy, es, como se ve, de carácter extraordinario. No obstante los precios permanecen inalterables: 20 y 10 centavos en función contínua, desde las tres de la tarde.

La empresa recomienda que se vaya temprano al teatro si se quiere encontrar localidad.

1946 1d 17.

TRIANON

Toda hablada en inglés y sin títulos explicativos es la copia de «El General Crack», que se exhibe hoy en Trianón.

En las tandas de cinco y cuarto, ocho y cuarto y nueve y cuarenta y cinco la empresa del majestuoso teatro del perfecto sonido anuncia la película hablada en inglés y sin títulos, cuyo nombre es: «El General Crack», por el magnífico actor John Barrymore. Habrá también revista y variedades sincronizadas.

Mañana: la película cubana, «La Virgen de la Caridad».

Viernes 19: El blanco», que hacia de negro», por Evelyn Brent

El sábado: «Jazz Band» por Nancy Carroll.

El domingo, en matinée: «El Hombre Malo» y «Sally», en las otras tandas: «Tres Noches de Amor», valiosa cinta europea, sincronizada.

1927 1d. 17.

RIVIERA

Hoy: «La Traición», por Tom, Mat. Owen Moore y «La Mujer Amada», por Norman Kerry.

En la tanda elegante de 5 y cuarto un gran estreno «La Traición», por Tom, Mat y Owen Moore, Noticiario y Variedad.

En tanda continua que comienza a las 8 y cuarto, «La Mujer Amada», por Norman Kerryé «La Traición» por Tom Mat y Owen Moore, Noticiario y Variedad Vitaphone.

Mañana jueves, últimas exhibiciones de «La Traición» que se exhibe en tanda de 5 y cuarto y en tanda corrida que comienza a las 8 y cuarto: «Tulipán Negro», por Sally O-Neil y «La Traición», Noticiario y Variedad.

El viernes, sábado y domingo, un grandioso estreno de la Fox «Romance del Río Grande» por tres grandes actores: Mary Ducan, Antonio Moreno y Warner Baxter. También se exhibirá «Los Pequeños Papás» (hablada en español por los Niños Peligrosos y un Noticiario Fox Movietone.

En la próxima semana:

El lunes: «La Diablilla Encantadora», por Alice White y «Sally», por Marilyn Miller.

El martes: «La Diablilla Encantadora» y «Las Explotadoras de Broadway».

Miércoles, jueves y viernes: un monumental estreno: «El Muñdo al Revés», por Victor Mc Laglen, Edmund Love y la preciosa actriz Lily Damita.

Sábado y domingo: un colosal estreno de la Metro Goldwyn: «Anna Christie» por Greta Garbo.

Pronto: «Una Fiesta Excepcional»; «La Isla Misteriosa»; «Siete Caras» y «Suave como el Raso», por Ben Lyon.

1926 1d 17.

CINE CUBA

Hoy: «El Hombre Malo».

Grandioso éxito, tal como se esperaba, alcanzó el estreno de la colosal joya Warner toda hablada en español, titulada «El Hombre Malo». Vuelve hoy nuevamente a la pantalla del cine Cuba, en ambos turnos a las cinco y cuarto y a las ocho y cuarto precedida de la producción por Billie Dove titulada «La Historia de una Indiscreta», y una comedia.

Nuestro equipo sonoro Facent, no tiene nada que envidiar a los de los mejores teatros de la Habana. Pregúnte a quién lo haya oído.

1933 1d 17.

TEATRO "RIALTO"
OBSEQUIO DE LA EMPRESA DE ESTE TEATRO A SUS FAVORECEDORES DURANTE EL VERANO
Sírvase recortar este CUPON y entréguelo en la taquilla para que le sea descontado el 50 por ciento del valor de la entrada en cualquiera de las tandas de los días,
MIERCOLES 17 JUEVES 18 de Septiembre 1930. VIERNES 19
Días en que será estrenada en Cuba la película
"EL REY PASTOR"
Estupenda producción Fox
LUJO ARTE BELLEZA

DE LA ESCENA Y DE LA PANTALLA

LA ASOCIACION DE CANTANTES. NOTICIAS.

Siguiendo el ejemplo de otras organizaciones similares los cantantes residentes en la Habana han constituido una sociedad que tiene un doble objeto: defender los intereses de la clase y contribuir a la cultura artística del país.

El primer Directorio de la Asociación de Cantantes, electo ayer, lo integran Dora O Siel, presidente: Miguel de Grandy, secretario: José Ojeda, tesorero; Carmen Burguete y Mario Casto Chané, vocales.

La sociedad tiene grandes planes, según nos comunica amablemente la distinguida artista que la preside. Por de pronto ofrecerá un concierto mensual, en el que tomarán parte los asociados más distinguidos. Y más tarde se organizarán cursos especiales y conferencias ilustradas.

LECUONA AL «MARTI».

El notable compositor y pianista Ernesto Lecuona, está en negociaciones con el «Martí» para iniciar una temporada de revista y opereta cuando termine el contrato con la empresa del «ten cents teatral». Para esa temporada cuenta Lecuona con una iple graciosa y bonita, Enriqueta Serrano y un artista polifacético, Ortiz de Zárate.

IRUSTA-FUGAZOT-DE MARE.

Este notable trio argentino, que dejó en la Habana un grato recuerdo, ha debutado con éxito en el Kursaal de San Sebastián, después de actuar durante dos meses en París. Irusta, Fugazot y Demare anuncian su propósito de volver a esta ciudad el año próximo.

VENDRA RAQUEL MELLER EN DICIEMBRE.

El «New York World», en su edición de septiembre 10, inserta una breve interview con Ralph A. Woon, empresario americano de Raquel Meller, en la que éste dice que la famosa artista española actuará en la Habana en el próximo mes de diciembre. La «divina Raquel» se propone hacer un viaje a Hollywood para filmar dos películas habladas en castellano y luego emprenderá una tournee por Hispanoamérica, comenzando en México y terminando en Buenos Aires.

R. S. S.

Gacetillas

TEATRO NACIONAL

Hoy: «Concurso del Danzón».

Hoy miércoles, además de un selecto programa aumentado por la adquisición de Hortensia Coallay Anita Pastor cantante dominicana esta última, se celebra el primer miércoles de los Concursos de Bailes correspondiendo hoy al Danzón.

Para este concurso se han inscripto ya varias parejas de las que mejor dominan el típico baile nacional. Hay tres premios que se entregarán a los concursantes en presencia del público, quien dará su fallo por medio de aplausos.

En el programa de hoy hay números nuevos por Elia de Granados, Carmita Ortiz y Julio Richard, sobresaliendo entre estos números uno titulado «Al Paraguay», cantado y bailádo.

El día de mañana es dedicado a los aficionados, habiendo inscripciones de amateurs que tienen derecho a ser artistas.

El viernes, gran espectáculo criollo: «Día de Reyes».

Los precios siempre a base de 20 centavos entrada y luneta.

1949 1d 17.

TEATRO IMPERIO

Consulado 116. Teléfono A-5440.

Colosal es el programa que ha seleccionado para hoy la empresa de este cómodo y ventilado teatro de las familias de esta capital al que asisten diariamente por que en Imperio se exhiben todos los estrenos que llegan a Cuba. Esas grandes películas que anuncian en otros teatros, en éste las puede usted ver por menos precio, lo mismo sincronizadas que silentes.

Las películas que se exhibirán hoy en matinée y noche se titulan «Su Buena Estrella», por Janet Gaynor y Charles Farrell, la encantadora pareja de la pantalla «Ensueños», por Janet Gaynor y Charles Farrell, «En Pos del Deber», por Buck Jones y cintas cómicas.

1936 1d 17.

CAMPOAMOR

Mañana: Gran Programa Especial.

Hoy se exhibe por última vez en todos los turnos de Campoamor, la interesante producción Fox «Hombres Peligrosos», con Warner Baxter, Catherine Dale Owen y Hedda Hopper, segun novela de la leída escritora Elinor Glyn. Si quiere saber cuanto hace un hombre por una mujer cuando está verdaderamente fascinado por su belleza, vea este magnífico drama, «Hombres Peligrosos», que se exhibe conjuntamente con una comedía de Charles Chase «A la Chita Callando» y un Noticiario Universal.

Mañana, gran programa especial, con Vilma Banky en la película Metro, «Una Dama Para Quererla» y la comedia hablada toda en español por los reyes de la risa Stan Laurel y Oliver Hardy, titulada «Tiembla y Titubea». Dos horas de gran espectáculo con 35 minutos de risa contínua y a los precios de costumbre.

La semana entrante estreno de «El Precio de un Beso», romance musical, todo en español con José Mojica, tenor de la Chicago Civic Opera, que posee una bellísima voz y una arrogante figura, Antonio Moreno, el héroe de más de cien películas y la artista argentina Mona Maris. Diez canciones preciosas contiene esta producción dramática que es lindísima.

Pronto: «Hijos del Placer», película Metro con Lawrence Gray; «La Atracción de Hollywood», con un gran reparto de estrellas, «La Casa de Troya», con Ramón Novarro y Dorothy Jordan, «Unholy Three», una de las últimas producciones de Lon Chaney.

1925 1d 17.

LARA

EL SOL DE MEDIA NOCHE

Presentará en el lienzo de Lara hoy la Empresa la grandiosa producción Universal interpretada por Laura La Plante y Raymond Keans titulada EL SOL DE MEDIA NOCHE; además la obra por Glen Tryon titulada LA RUBIA DEL CUENTO con la comedia por Arthur Lake EL CONQUISTADOR y una Revista Universal.

Los precios para la función de hoy serán a base de 20 centavos los caballeros y 10 centavos las damas y los niños en matinee y noche por ser día de las damas.

El próximo sábado y domingo presentaremos la más grandiosa super producción de la Hellios Edietion que tiene por título LA NUEVA BABILONIA, basada en la Revolución francesa y la Comuna.

1937 1d 17

Fausto
EMPRESA PARAMOUNT
HOY 5-7-9 · 40-60-20
BEBE DANIELS
con BEN LYON
en la producción SINCRONIZADA
SUAVE COMO EL PASO
"Alias French Gertie"

Revista PATHE Sonora - Comedia
Variedades VITAPHONE
JUEVES
MAS FUERTE QUE EL AMOR
con RICARDO CORTEZ
PRONTO
CASCARRABIAS
con ERNESTO VILCHES

TEATRO NACIONAL
20 CTS. LUNETA
HOY Miércoles La Revista
Coreográfica
PELICULAS AL NATURAL
GRAN EXITO DE
Anita Pastor y Hortensia Coalla
CONCURSO DEL DANZON
Con premios a los triunfadores.
Mañana
DIA DE LOS AFICIONADOS

RIALTO
HOY
REESTRENO
Fox Film presenta a un bello conjunto de estrellas en la soberbia superproduccion

EL REY PASTOR
PRECIOS
30 · 40 · 50

HOY - 1-3-5-7-9-30-40-60-20
ENCANTO
Vea las primeras escenas SONORAS llegadas a la Habana del HURACAN DE SANTO DOMINGO tomadas por los camerames de la PARAMOUNT

la nueva estrella
MARLENE DIETRICH
en la gran producción SINCRONIZADA
TRES NOCHES DE AMOR
"Three Nights of Love"
Revista Sonora - Comedia
Variedades VITAPHONE
VIERNES
LA PUERTA CERRADA
con Rod La ROCQUE y William BOYD
MARTES ERNESTO VILCHES en CASCARRABIAS

MAÑANA
ESTRENO
Pecno Commercial Film presenta
LA GRAN PRODUCCION
Mas fuerte que el AMOR
con RICARDO CORTEZ y ALMA BENNETT
FAUSTO
MAÑANA

Suscríbase al DIARIO DE LA MARINA

M.E.C.D. 2016

Gacetillas

TEATRO WILSON

El templo del cine sonoro.

Gran temporada de verano a base de función corrida de 2 a 7 p. m., y de 8 y media a 11 y media p. m., rigiendo los precios de 10 centavos niños y 20 centavos mayores.

Para hoy, programa especial, con la comedia hablada en español, por los Niños Peligrosos, «Cazadores de Osos» y las super producciones «El Amor Manda», atracción excelsa de la First National, interpretada por la estrella de «Las Explotadoras de Broadway», Winnier Lightner y el apuesto actor Chester Morris, (producción sonora, cantada) y la magnífica film sincronizada, «La Fuerza de una Pasión», interpretada por Loretta Young, y Douglas Fairbank Jr.

A las 5 y cuarto p. m., la comedia hablada en español, interpretada por los Niños Peligrosos, «Cazadores de Osos», y la magnífica atracción excelsa de la First National, interpretada por Winnier Lightner (feliz interprete de la joya «Las Explotadoras de Broadway,») y el actor Chester Morris, titulada: «El Amor Manda».

Por la noche, el mismo programa de la matinée, proyectándose en último turno, «El Amor Manda».

1931 1d 17.

CINE INGLATERRA

Gran temporada de verano a base de función corrida de 2 a 11 y media p. m., rigiendo los precios de 10 centavos niños y 20 centavos mayores.

Ventilación especial, única en Cuba, que mantiene temperatura invernal en la sala de proyecciones en esta época del año.

Para hoy, magnífico programa, con la comedia «Fuera Sombreros», por Stan Laurel y Oliver Hardy; y las producciones «La Legión de la Muerte», sensacional y emocionante producción interpretada por Oscar Marion y Dorothy Weick y «Manolescu», super excelsa atracción de los Artistas Unidos, interpretada por Ivan Mos joukine y Brigitte Helm.

A las cinco de la tarde, la comedia «Fuera Sombreros», por Stan Laurel y Oliver Hardy, y la sensacional y emocionante producción «La Legión de la Muerte», por Oscar Marion y Dorothy Weick.

Por la noche el mismo programa de la matinée, proyectándose en último turno, «La Legión de la Muerte».

930 1d 17.

NEPTUNO

«Hoy: «Estrellados» y «Radio Manía».

Hoy es el día de la risa en «Neptuno», la matinée continua de 2 a 7 p. m., se cubre con las producciones cómicas «Estrellados» por Buster Keaton y Raquel Torres y «Radio Manía» por Stan Laurel y Oliver Hardy, ambas habladas totalmente en español; además «La Indomable» por Joan Crawford; una revista Pathé con sonido y una variedad Vitaphone. Veinte centavos entrando antes de las 4 y 30 centavos después.

Por la noche, a las 8 p. m., Revista Movietone y «La Indomable», por Joan Crawford y a las 9 y media, «Estrellados» por Buster Keaton y «Radio Manía» por Stan Laurel y Oliver Hardy (ambas habladas en español); 20 centavos entrando antes de las ocho y media y treinta centavos entrando después, pero con derecho a ver toda la función.

«El Hombre Malo», a petición el viernes.

1929 1d. 17.

REGINA

MANOLESCU

Artistas Unidos, la gran productora de superproducciones, presentan esta película de U.F.A. y no se necesita decir más para que se comprenda la magnitud de MANOLESCU.

Filman esta joya cinematográfica Ivan Mosjoukine y Brigite Helme, la pareja de amantes europea que ha conmovido el Secrenn.

El argumento es brillante y lleno de emociones.

Completa el programa la film sincronizada con Dorothy McKaill EL DOMADOR y la comedia sincronizada por los animales amaestrados PERROS CALIENTES.

Mañana estreno de TRAS LAS TRINCHERAS ALEMANAS o LA GUERRA MUNDIAL vista por los alemanes.

1939 1d 17

TOSCA

UNA AVENTURA EN EL MAR

Para hoy se ha preparado un maravilloso programa en el Teatro Tosca. Tanto por la tarde como por la noche se exhibirá un programa selecto. Las películas señaladas son: UNA AVENTURA EN EL MAR, cinta de original argumento, interpretada por el conocido actor Conrad Nagel, y LA DAMA MISTERIOSA, por la notable actriz sueca Greta Garbo. Conjuntamente con este bello programa se exhibirán una comedia y una revista.

Mañana, Greta Garbo en ANNA Christie.

1935 1d 17

RIALTO

Hoy: «El Rey Pastor».

Una soberbia cinta será presentada en las funciones de hoy miércoles en el teatro Rialto. Se titula «El Rey Pastor» y perteneciendo a la afamada marca Fox, en ella toman parte un gran número de artistas de tan acreditados talleres, pudiendo por lo tanto asegurar, que filmación de la producción «El Rey Pastor», fué una de las de mayor costo en su época. Es tal la importancia de esta cinta, que la casa importadora se ha visto obligada a traer una nuevo copia para satisfacer los deseos del público.

Completa el programa de hoy, la interesante cinta interpretada por el gran actor George O-Brien titulada «Desolación», cinta ésta, en la que toma parte también la excelente actriz Madge Bellamy.

Para el sábado es el día señalado para el estreno de la soberbia cinta titulada «El Ultimo Zar», que por su lujo y por la intensidad de su argumento, será una de las bellas producciones de estos días.

1994 1d 17.

TEATRO APOLO

Desfilarán por el lienzo del gran cine Apolo las siguientes películas: LA MISTERIOSA MADAME MISTERIO, cinta de original argumento, interpretada por un escogido grupo de estrellas, y PASO A LA BELLEZA, sincronizada, por la notable actriz Mary Eaton. Serán acompañadas de una revista de asuntos mundiales y una comedia. Los precios los de siempre: de 20 centavos luneta y diez centavos los niños.

1940 1d 17

Solo pretendo grabar en su mente estas frases para cuando me necesite
ECONOMIA - EFICACIA
CORRECCION y CUMPLIMIENTO
FUNERARIAS "VEGA FLORES"
Oficina Principal - SIMON BOLIVAR 68 (antes REINA)
Teléfonos: A-2510 - M-8123 - M-2314 - F-5472

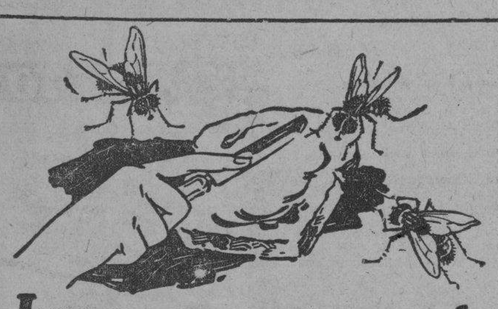

Las moscas envenenan los alimentos

La mosca nace en la inmundicia. Cada una de sus seis peludas patitas puede transportar millones de microbios—microbios de los que causan muertes.

Este mensajero de la enfermedad penetra en el hogar de Ud. Camina por los alimentos. Se posa en la misma cara de Ud.

Es imposible que exista salud en una casa infestada de moscas. Elija Ud.: ¿salud o moscas?

El Flit protegerá a Ud. contra las moscas. Con sólo pulverizarlo siguiendo las instrucciones que lleva la lata las moscas, mosquitos, cucarachas y chinches morirán rápidamente. Los efectos del Flit pulverizado son fatales para los insectos aunque completamente inofensivos para las personas. Y el Flit no mancha.

FLIT
MARCA REGISTRADA
Para protección de Ud. el Flit se expende sólo en latas selladas
XO-76

Nene se Resfría? Trátesele mejor sin darle drogas. Frótele VICKS VAPORUB
OBRA DE 2 MODOS A LA VEZ

LA REAPARICION DE PILAR BERMUDEZ

FUNCION DE ABONO EN EL AUDITORIUM

Esta noche tendrá efecto en el Auditorium la reaparición de Pilar Bermúdez ,actriz de veras valiosa que cuenta con la unánime admiración de los habaneros, que la estiman como cosa propia.

Pilar Bermúdez faltaba ha tiempo de nuestros escenarios porque, por su expresa voluntad, abandonó el teatro cuando mayores eran sus triunfos y vuelve a él en plenitud de facultades y sólo como deferencia a Jesús Tordesillas y teniendo en cuenta el sello de distinción que rige esta magnífica temporada de comedia que se ofrece en el Auditorium y que constituye, por decirlo así, la mayor atracción teatral del momento presente en la Habana.

Claro está que en el reparto que la dirección artística ha dado a MALVALOCA, la obra escogida para la reaparición de la señora Bermúdez esta noche en el Auditorium, figuran los más valiosos elementos de la compañía de Tordesillas, entre los que se cuentan Rosita Lacasa, Rosa Blanch, Mercedes Mariño, los hermanos Martínez Casado, Mario y Víctor; Fernando de Granada y Blas Daroca.

No obstante lo que significa este acontecimiento artístico, en el Auditorium regirán los precios acostumbrados a base de sesenta centavos la luneta con su entrada.

Es noche de abono.

1987 1d 17

LIRA

Dos sensacionales estrenos se preparan para hoy en el concurrido cine Lira, de Industria y San José. Nos referimos a las interesantes cintas tituladas CORAZON DE MARINO, interpretada por el simpático actor William Haines, ARRIBA EL TELON, por un conjunto de estrellas. Además se exhibirán una comedia y una revista.

Los precios son, como siempre, los siguientes: 10 centavos luneta y 20 centavos preferencia en matinee; por la noche 20 centavos luneta; 10 centavos niños y 30 centavos preferencia.

1941 1d 17

EL ULTIMO ZAR EN RIALTO

La empresa del Rialto, procura constantemente presentar las novedades que son más del gusto de los amantes del cinema.

Después de haberse estrenado cintas como «Solo por una noche», «La Legión de la Muerte» y otras a cual más interesantes, viene la película «El Ultimo Zar» perteneciente al selecto repertorio de la casa Carrera.

«El Ultimo Zar», se puede calificar como una verdadera super producción y debemos decir que la crítica europea y americana ha tenido los mejores elogios para esta cinta, cuyo ambiente es fastuoso y rico, que se calcula esta cinta haya costado más de dos millones de pesos.

«El Ultimo Zar» es la historia de la Corte más espléndida y deslumbradora que jamás existió y que se hundió de repente en la noche de la muerte.

No deje de ver esta joya cinematográfica, que será estrenada el próximo sábado 20, en Rialto.

2010 1d 17.

GRAN CINE UNIVERSAL

Egido entre Muralla y Sol.

En vísperas de la regia inauguración del más moderno equipo Vitaphone-Movietone, maravilla del cine sonoro cuyo anuncio ha producido gran entusiasmo entre los múltiples concurrentes a este Gran Cine y público en general, esta Empresa ha combinado para hoy, miércoles 17, su función corrida de 1 a 6 y de 6 y media a 11 p. m., este admirable y soberbio programa:

1.—Sinfonía.

2.—Estreno de la comedia en dos actos, titulada «Niño o Niña».

3.—Tom Mix en la regia película del Oeste en siete actos: «Fama y Fortuna».

4.—Estreno del episodio primero de la emocionante serie en diez episodios por Wally Wales, titulada «El AViso del Cielo».

5.—Estreno de la grandiosa producción en ocho actos, por la simpática Lupe Vélez, titulada: «El Puerto del Infierno».

Precios de 1 a 6 y de 6 y cuarto a 11: 10 centavos.

1934 1d 17.

UNA SOLA PRUEBA GRATIS
¡¡ ASMÁTICOS !!
LOFAOL
Sólo una muestra a cada persona mediante la presentación de este periódico, en la Droguería Sarrá - mañana.

¿POR QUÉ PADECER DEL HIGADO?

¿Por qué sufrir la mortificación de tener la cara afeada con manchas, los ojos amarillentos y esa languidez y ese cansancio que coarta la actividad natural? Estos son los síntomas de entorpecimiento del hígado.

Sobrevendran dolor de cabeza, vahidos y exceso de bilis. Es urgente estimular el hígado inactivo, promover el flujo de la bilis con las Pildoritas de Carter para el Hígado.

Tienen también un efecto laxante suave. Son puramente vegetales, exentas de calomelanos y drogas venenosas, son pequeñas, fáciles de tragar y no crean hábito. No son un purgante que cause retortijones de tripas ni produzca desagradable efecto después de tomarlas, por el contrario, son un excelente tónico estomacal.

De venta en todas las boticas en paquetes rojos genuinos, o dirigirse a Ignacio Sanchez Leal, Apartado 2211, Habana.

La vida sedentaria, la falta de ejercicio, el abuso de las comidas, el no masticar bien, etc., etc., trae consigo trastornos de la digestión, y para combatirlos nada mejor que la "Pepsina y Ruibarbo Bosque", preparación utilísima para el tratamiento de la dispepsia.

HABANERAS

(Viene de la Página SIETE)

SALA FALCON

EL CONCIERTO DEL VIERNES

De arte.

Puro arte musical.

Un concierto de la Asociación de Antiguos Alumnos del Conservatorio Falcón que ha sido fijado para el viernes.

Se celebrará por la tarde.

A las cinco.

El programa, dividido en dos partes, está combinado con escogidos números.

Va primero el **Vals** de Arensky y la **Marcha Heroica** de Saint Saens, a dos pianos, por la señora Elvira Roca de Vega Lamar y la señorita Elvira María Pérez Porta.

Después, las canciones **La Volanta**, de Eduardo Sánchez de Fuentes, **A una Golondrina**, de Vicente Lanz y **Visi d'arte**, de la **Tosca** de Puccini, por la señora Edelmira Zayas de Vilar acompañada al piano del popular profesor Vicente Lanz.

Intermedio.

Muy breve.

Casimiro Zertucha, el laureado violinista, abrirá la segunda parte con la **Canción Arabe**, de Rimsky—Korsakoff—Kreisler y **Rondino**, de Beethoven—Kreisler, acompañándolo en el piano la señora Elvira Roca de Vega Lamar.

Y como final, las Danzas Cubanas de Ignacio Cervantes, ejecutadas en dos pianos por María Cervantes de Aulet y la lindísima Yiyina de Cárdenas.

Concierto de socios.

En la Sala Falcón.

FUNCION TEATRAL

En el Principal.

Gran función hoy.

Pertenece a la serie de veladas teatrales organizada por la Institución Hispano Cubana de Cultura.

Actuará la Compañía de Narcisín, que pondrá en escena **El Viaje Infinito**, del célebre dramaturgo inglés Sutton Vane.

Obra dramática.

En tres actos.

Burla burlando el autor aborda en ella un tema fundamental, con el cual se debate desde el principio de los siglos la humanidad: el tema de la pervivencia extraterrenal. Qué hay más allá de lo que llamamos vida? Qué viaje es ese de la muerte, del cual no regresa ningún viajero? Tales son las interrogaciones que abre esta obra. Interrogaciones pavorosas, que Sutten Vane ha tenido el talento de presentar en un tono amable y delicado, burlón a veces, pero con la ineludible tensión del drama en su fondo.

Función de socios.

Exclusivamente.

LA JUNTA DE MAÑANA

Una nueva junta.

Convocada para mañana.

Se celebrará en los salones de la Asociación de Propietarios y Vecinos del Vedado a fin de tener un cambio de impresiones sobre la función que ha de celebrarse en el Auditorium.

Función destinada a arbitrar los recursos necesarios para las obras de reparación de la Parroquia de Monserrate.

Será por la mañana.

A las diez.

LA BODA DEL SABADO

En plena tarde.

Una boda el sábado.

Ante el altar mayor de la Parroquia de Monserrate unirán para siempre sus destinos la señorita Carmen Balari y Gil y el correcto joven Julio Roca.

Muy bonita la novia.

Airosa, graciosísima.

Hechas están las invitaciones por los señores padres de la adorable **fiancée** para las cuatro.

Boda simpática.

(Continúa en la Página ONCE)

Boca Seductora Mury Creyones
DISTINGASE USANDO LOS PERFUMES de Mury PARIS
COLONIA, LOCION, CREYONES, ESENCIAS, POLVOS, JABON, etc.
SON LOS MEJORES

Los Peluqueros LUIS el alemán y VICTOR, prestan ahora sus servicios en la PELUQUERIA FIOGA, Galiano 40, entre Virtudes y Concordia. Teléfono A-7010

NUEVAS DEMANDAS CONTRA PERSONAS DE IGNORADO PARADERO, ESTABLECIDAS EN LOS JUZGADOS DE PRIMERA INSTANCIA

Siete nuevas subastas de bienes embargadas a deudores se han dispuesto en los mencionados Juzgados en el día de ayer

ENTRE ESOS REMATES FIGURA EL DE UN ESTABLECIMIENTO

Recurso de apelación declarado sin lugar. Llamamiento a los familiares de un incapacitado. Más embargos decretados

(DE LA VIDA CIVIL)

Al Juzgado de Primera Instancia del Oeste, correspondió ayer un juicio declarativo de mayor cuantía establecido por Vicente Prieto y Cao contra Ignacio Santiago de la Cuesta y Cárdenas, sobre división de un condominio en la manzana 27 del Reparto El Refugio, en Regla.

Al Juzgado del Norte, correspondió otro juicio de igual clase, en cobro de pesos, presentado por Max Borges contra José Angel Muley.

Al Juzgado del Centro correspondió una ejecución de sentencia de árbitros y amigables componedores, establecida por la sociedad Ortega y Fernández contra Julio Buceta y Ladrón de Guevara.

JUZGADO DE PRIMERA INSTANCIA DEL CENTRO

(A cargo del doctor Manuel Gutiérrez Balmaseda).

Bienes en subasta. — En edicto de fecha de ayer, por ante el secretario Manuel I. de la Fuente, se anuncia para las nueve de la mañana del día 30 de los corrientes, la subasta de bienes muebles por valor de mil seiscientos cuarenta pesos, que fueron embargados a Tomás Gómez por Ramón Rodríguez, para el cobro de unas obligaciones.

Una parcela de terreno. — En resolución de igual fecha, por ante el propio secretario, se ha dispuesto para las nueve de la mañana del día 24 de octubre entrante, la subasta de una parcela de terreno, tasada en mil seiscientos pesos, que fué embargada a Luis Miguel y Castillo para garantizar el cobro de un crédito hipotecario vencido que grava dicha propiedad, en el juicio que al efecto le sigue Genoveva Galdo y Martínez.

JUZGADO DE PRIMERA INSTANCIA DE ALMENDARES

(A cargo del doctor Carlos M. de la Torre y G. Llorente).

Adelante la ejecución. — En sentencia dictada ayer por ante el secretario Hermógenes Giménez, se mandó seguir adelante la ejecución despachada contra los bienes de Manuel Méndez Queipo, demandado por Manuel Ortega y González.

Dos fincas. — En resolución de igual fecha, por ante el secretario suplente Francisco J. González, se dispuso para el día 18 de octubre entrante, a las nueve de la mañana, la subasta de dos solares en Arroyo Apolo, tasados en dos mil y ochocientos pesos, que fueron embargados a la señora Mercedes González y Riso, en el juicio que le sigue Juan Julio Miró y Urgellés, para el cobro de un crédito hipotecario que grava dichas fincas.

JUZGADO DE PRIMERA INSTANCIA DEL SUR

(A cargo del doctor Humberto Martínez Azcúe).

Embargo decretado. — En resolución de fecha de ayer por ante el secretario José Gárate, se decretó el embargo de bienes designados como de la propiedad de Antonio Naranjo y Juan Colina, en cuanto sea suficiente a cubrir las responsabilidades del juicio que les sigue Santiago Bartolomé Quesada; y de acuerdo con lo que determinan los Artículos 1442 y 1451 de la Ley de Enjuiciamiento, se cita a los demandados para que, dentro del término de nueve días, se opongan si les conviene, al remate de los mencionados bienes, mediante el pago de dichas obligaciones.

Apelación sin lugar. — En sentencia de fecha de ayer, por ante el secretario Francisco Abellá, fué confirmada en todas sus partes la dictada por el Juzgado Municipal del Este en el juicio seguido por Eugenio López de Vivigo contra Celestino Cernuda, la sociedad Cernuda e Iglesias, Apolinar Aldonso Machado, Gustavo Inda y Rodríguez y Esteban Herminio Dausá, que apelaron contra el fallo recaído.

JUZGADO DE PRIMERA INSTANCIA DEL ESTE

(A cargo del doctor Juan M. Valdés Anciano).

Segundo llamamiento. — Con fecha de ayer, el secretario Augusto C. Oliva libró cédula haciendo un segundo llamamiento a Ramón Magriñá Alsina, para que, dentro del término improrrogable de cinco días, comparezca o se haga representar en el juicio que le sigue la Compañía Territorial Victoria.

Dos solares. — En resolución por ante el secretario Adolfo de Miguel, se anuncia para las diez de la mañana del día 14 de octubre entrante, la subasta, con el 25 por ciento de rebaja de su avalúo, la subasta de dos solares en Jesús del Monte, tasados en doce mil pesos, que fueron embargados a Pablo Planas y Vidal para el cobro de un crédito hipotecario vencido que grava dichas fincas, por José Ramón y Bolado.

Un lote en el Calvario. — En resolución por ante el mismo secretario se dispuso para las diez de la mañana del día 21 de octubre entrante, la subasta, sin sujeción a tipo, de un lote de terreno en el Calvario, tasado en ochocientos pesos, que fué embargado a Felina Menéndez e Hilero y su esposo Alfredo M. Lago y Valdés, con motivo del juicio que les sigue Angela González Alfonso para el cobro de un crédito hipotecario vencido con garantía de la mencionada finca.

La mitad de San Ignacio, 31. — En resolución por ante el propio secretario, se dispuso también la subasta—que se efectuará el 22 de octubre a las diez de la mañana, de la mitad pro indivisa de la casa San Ignacio 31, embargada a Angel Cobo y López, con motivo del juicio que, para el cobro de un crédito hipotecario que grava dicha propiedad, le sigue el National City Bank.

JUZGADO DE PRIMERA INSTANCIA DEL OESTE

(A cargo del doctor Ramiro Castellanos y Villagelid).

Requerimiento. — En resolución por ante el secretario Carlos Llanusa se dispuso el requerimiento por medio de la Alcaldía, de Domingo Torres Rodríguez, demandado por Juan García Quintana y otros, para que, dentro de treinta días, pague las responsabilidades del juicio, bajo apercibimiento de que en caso contrario serán puestos a subastas los bienes que garantizan dicho pago.

Emplazamiento. — En cédula librada ayer por el mismo secretario, se emplazan a Julia Francisca Camuzzo y Chávez para que, dentro del término de treinta días, comparezca o se haga representar en el juicio que ha establecido contra ella Eusebio Casella Moda.

Incapacitado. — En edicto por ante el secretario Francisco Baños, se emplaza a los familiares del presunto enajenado Guse Miller, para que dentro del término improrrogable de nueve días, comparezcan a tratar de su incapacidad y reclusión.

Un establecimiento a subasta. — También en resolución dictada por ante el secretario Carlos Llanusa, se anuncia para las nueve de la mañana del día 23 de los corrientes, la subasta de los bienes que constituyen el establecimiento sito en Dragones, 54, tasados en ochocientos cuarenta y seis pesos, embargados a la sociedad Law Weng y Cía., demandada por Lau Chiot Kon.

ANUNCIESE EN EL Diario de la Marina

Asombrosa Liquidación
en VAJILLAS y artículos de PORCELANA
Por suprimir este Departamento, realizamos todas nuestras existencias a mucho menos del costo.
CASA HARRIS
O'REILLY 106 — TELF. A-7265

CARTEL DEL DIA

TEATROS

FAYRET.—9: La Rosa del Azafrán.

MARTI.—Matinee y noche: Revista de actualidades mundiales; Dos mujeres; presentación de la compañía Cocktail Show.

COMEDIA.—9 y 15: El viaje infinito.

NACIONAL.—Matinee y noche: Cintas cómicas; revista de actualidades habaneras; la revista musical coreográfica Películas al Natural; variedades.

ALHAMBRA.—Tanda doble a las 8: La Arerpentida; La Carretera Central. Tanda sencilla a las 11: El Angel Tentador.

AUDITORIUM.—9 y 15: Malvaloca.

CINEMATOGRAFOS

NORMA.—Matinee y noche: Revista de actualidades mundiales; Tras las trincheras alemanas; Resurrección; cintas cómicas.

NEPTUNO.—Matinee y noche: Cintas cómicas; Estrellados; Radiomanía; La indomable.

MODERNO.—Matinee y noche: Cintas cómicas; Adoración; Río Lento; variedades.

SALON ROJO.—Matinee y noche: Revista de actualidades; La caída de Troya; La máscara de la vida; Los desalmados.

CUBA.—Matinee y noche: Revista de actualidades; comedias; La historia de una indiscreta; El hombre malo.

RIVOLI.—Matinee y noche: Revista de actualidades mundiales; Ensueños: La única mujer.

LINDBERGH.—8: Revista de actualidades mundiales; cintas cómicas; Buscando novio; reaparición del Gran Fregolino.

TRIANON.—Matinee y noche: Revista de actualidades mundiales; El General Crack; variedades musicales.

REGINA.—Matinee y noche: Películas sincronizadas; comedias; variedades musicales; El domanor; Manolescu.

WILSON.—Matinee y noche: Revista de actualidades; Cazadores de osos; El amor manda; La fuerza de una pasión.

INGLATERRA.—Matinee y noche: La Legión de la Muerte; Fuera sombreros; revista de actualidades.

RIVIERA.—Matinee y noche: Revista de asuntos mundiales; La traición La mujer amada.

CAMPOAMOR.—Matinee y noche: A la chita callando; Hombres peligrosos; revista de asuntos mundiales.

RIALTO.—Matinee y noche: Revista de actualidades mundiales; El rey pastor.

UNIVERSAL.—Matinee y noche: Revista de actualidades; cintas cómicas; Fama y fortuna; El aviso del cielo; El Puerto del Infierno.

TOSCA.—Matinee y noche: Revista de actualidades; Unaaventura en el mar; La dama misteriosa.

LIRA.—Matinee y noche: Revista de actualidades; Corazón de marino; Arriba el telón.

APOLO.—Matinee y noche: Revista de actualidades; La Misteriosa Madame Misterio; Paso a la belleza; cintas cómicas.

LARA.—Matinee y noche: Revista de actualidades; El sol de media noche; La rubia del cuento; El conquistador.

VERDUN.—Matinee y noche: Revista de actualidades; cintas cómicas y dramáticas.

STRAND.—Tarde y noche: Cintas cómicas; La Musa Roja; La Moderna Cenicienta.

EL CERTIFICADO DE UNA FALLECIDA SE HABIA EXTRAVIADO

Pero fué encontrado por el Capitán de la Novena Estacion

En la tarde de ayer dejó de existir en la clínica «Centro Benéfico» de la que es director el Dr. Carlos del Valle, vecino de L número 108, en el Vedado, la señora Felicia Capote Suárez, que había ingresado en ese sanatorio, procedente del Mariel, por presentar graves quemaduras diseminadas por todo el cuerpo, que fueron causa de su muerte.

Al recibirse ayer el acta de la policía de la Novena Estación, dando cuenta de la muerte de dicha señora, el juez de Instrucción de la Cuarta, licenciado Saladrigas, dispuso que se ordenara una amplia investigación, para saber por qué el director de dicha clínica, no había dado cuenta del ingreso de la lesionada en su oportunidad.

El capitán de la Novena Estación, señor Sorhegui, se personó en la clínica, procediendo a la investigación de los hechos que motivaron la orden del juez Saladrigas.

El Dr. Carlos del Valle, expuso que la señora Capote fué traída a su establecimiento por su esposo, cuyas generales ignora, por presentar aquélla graves quemaduras, que recibió en su domicilio del Mariel.

Dicha señora—siguió declarando el Dr. Valle—, fué asistida por el doctor Augusto Navarro, quien inmediatamente extendió el certificado y lo envió a la oficina de la clínica, para que inmediatamente fuera remitido a la estación de policía; pero parece que se traspapeló, pues no ha tenido interés alguno en ocultar el hecho.

Entonces el capitán Sorhegui, auxiliado por los empleados de la clínica, así como del director de la misma, comenzaron a buscar entre los múltiples papeles que había sobre el escritorio, hallándose el certificado, revuelto entre otros, dentro de una de las gavetas.

Con esta actuación se le dió nuevamente cuenta al señor juez.

RADIO Y ELECTRICIDAD

A Cargo de Alberto Giró

Estación C M W

588 Kc. 510 M.

De 10 a 11.30 a. m.: Pogramas Comerciales.

De 11.30 a 12 a. m.: Clases de Inglés por el profesor Mr. Lismore.

De 12 a 1 a. m.: Programa Radio Victor.

1—Las Manolas. Marcha Española. Banda Municipal de Valencia.
2—Un baile de máscaras. Barcarola. Giovanni Zenatello.
3—Il Trovatore. Apollo Granforte. Gulielmo Masini.
4—La Fille Aux Cheveux de lin. Jascha Heifetz.
5—Lohengrin. Cigno Fedel. Miguel Fleta.
6—Le Barbie de Seville. Armand Crabbé.
7—Caballería Rusticane. Metropolitan Opera Chorus.
8—Madame Butterfly. Lucrecia Bori.
9—Aida. Pur ti Riveggo. Elizabeth Rethberg. Giacomo Lauri Volpi.
10—El Dictador. Canción de la Carta. Antonio Cortís.
11—The Holy City. María Talley.
12—Maruxa. Baile y Coro. Coro con Orquesta.

De 7 a 2 p. m.: Programas Comerciales.

De 5 a 7.30 p. m.: Programas Comerciales.

De 7.30 a 8 p. m.: Clases de Inglés por Mr. Lismore.

De 8 a 8.30 p. m.: Concierto El Aguila.

De 8.30 a 9 p. m.: Programas Selectos desde.

De 9 a 10 p. m.: Programa bailable C M W, a cargo de la Orquesta Royal Rambler.

De 10 a 10.30 p. m.: Selecciones desde el Estudio.

De 10.30 a 11.30 p. m.: Programa variado y noticiario DIARIO DE LA MARINA.

Estación C M C

De 6.30 a 8 p. m.: A cargo de los señores Acebal y del Campo.

De 8 a 10 p. m.: Concierto desde el Malecón por la banda de música de la Marina de Guerra, bajo la dirección del teniente Armando Romeu Marrero, con este programa:

1—Pasodoble El Niño Judío. P. Luna.
2—Overtura. Rienzi. Wagner.
3—Selección La Linda Tapada. Alonso.
4—Danzón. Tras la Reja. B. López.

A las 9 p. m.: Hora por el Observatorio Nacional.

Alternando con la banda el cuarteto de cuerdas Sensat, que dirige el profesor Ezequiel Cuevas, ejecutará el siguiente programa:

1—La Serenata de Los Angeles. A petición.
2—No salgas de tu barrio. Tango.
3—Romeu y Julieta. Fantasía.
4—Canto Negro.
5—En el Generalife.

De 10 a 11 p. m.: Desde el Estudio con la Orquesta que dirige el profesor señor Sergio González.

Programa:

1—Danzón. Oye lo que te voy a decir.
2—Danzón La Venenosa.
3—Carmelina la Maromera.
4—Estoy sabroso.
5—Danzonete. Boca Linda.
6—Danzón Linda Cubana.
7—Danzón Bandoneon Arrabalero.
8—Suavesito.
9—Dame un besito, Consuelo.
10—Danzonete. Páginas de mi vida.
11—Amorosa Cuba.
12—La Flauta Encantada.

C M K

730 Kc. 411 M.

9 p. m.: Gran concierto de la Hora Majestic, a cargo de la notable soprano María Ansuategui de Pertierra y la gentil contralto María Pissarevsky, con la cooperación de la Orquesta Majestic.

He aquí el programa:

1—Govescas. Granados. Orquesta Majestic.
2—Occhi Turchini. Denz. María Pissarevsky. Contralto.
4—Serenade. Ern. Orquesta Majestic.
5—El Secreto. Tosti. María Ansuátegui de Pertierra. Soprano.
6—Boca Dolorosa. Fidela. María Ansuátegui de Pertierra. Soprano.
7—Madrigal y Vals Lento. Wermser. Orquesta Majestic.
8—Serenata de los Angeles. Braga. María Pissarevsky. Contralto.
9—La Duda. Glinki. María Pissarevsky. Contralto.
10—En el Jardín de una Pagoda China. Ketelboy. Orquesta Majestic.
11—Raconto de Bohemia. Puccini. María Ansuátegui de Pertierra. Soprano.
12—Vivir sin tus Caricias. Sánchez de Fuentes. María Ansuátegui de Pertierra, soprano.
13—Habanera de Carmen. Bizet. María Pissarevsky. Contralto.
14—Danse Bretonne. Widor. Orquesta Majestic.

Estación C M B Z

1010 Kc. 296 M.

De 9 a 10 p. m.: Hora Radio Social y Teatral. Música variada, Noticias sociales y teatrales.

De 3 a 5 p. m.: Hora Radio Victor. En este programa tomará parte el Sexteto Cuba, dirigido por Fernando Collazo, Los Magos del Son.

De 6 a 7 p. m.: Hora Radio Victor. Programa a cargo de la notable Orquesta de los hermanos Castro, que ameniza las fiestas del Havana Yacht Club.

Programa:

1—Wiht my guitar and you. Fox trot.
2—Ro-Ro. Rollin Along. Fox trot.
3—Escatti Like You. Fox trot.
4—Mabella. Danzón.
5—My one Ambition is You. Fox trot.
6—In Memory of You. Fox.
7—Love You So Much. Fox.
8—Catuca en el Año Trece. Danzón.
9—Dixiana. Fox trot.

Fox trot: Tema final.

De 9 a 10 p. m.: Hora Radio Victor. Programa a cargo de la popular orquesta que dirige el maestro Antonio María Romeu.

Estación C M B C

1130 Kc. 265.3 M.

De 9 a 10 a. m.: Hora Comercial. Programa de música variada.

De 10 a 1 p. m.: Hora R C A. A cargo de la Sonora Matancera. Omana (Son).

El Teléfono (Son).
El Tamalero (Son).
El Trigémino (Danzonete).
Crea o no lo crea (Son).
Me dicen tus labios (Son).
Linda Esther (Danzonete).
Tengo una Chaparra (Son).

De 1 a 2 p. m.: Hora Progreso Cubano. Programa de música variada.

De 2 a 3 p. m.: Hora Comercial a cargo del profesor Belisario López.

De 3 a 4 p. m.: Hora Comercial.

A cargo de la Orquesta de diez profesores Diplomáticos de Maya.

Estación C M C R

1285 Kc. 233.4 M.

Trasmitirá de 4 a 7 p. m. música selecta.

Estación W L W

700 Kc. 428 M.

Cincinnati, Ohio.

7.30 p. m.: Sylvania Foresters (NBC).
8 p. m.: Mirth Quakers.
8.30 p. m.: Camel Pleasure Hour (N B C).
8.30 p. m.: Toms Peanut Revue.
1—Song of the Navy.
2—Quartet: Rangers Song.
3—Breakaway.
4—Tenor and Guitar: My Buddy
5—Baby.
6—Cinderella Brown.
7—Contralto: Here Am I.
8—Ill See You In My Dreams.
9—Campus Capers.
10—Where You There.
11—Around the Corner.

10 p. m.: Kingtaste Sonneteers.
1—Whats the Use.
2—Melody Masters: Ro Ro Rolling Along
3—Little White Lies.
4—Rollin Down the River.
5—In Old Granada.
6—Melody Masters: Im Dreaming of My Irish Rose.
7—Dont Tell Her What Happened To Me.
8—Good Evenin'.
9—Loving You.
10—My Bluebird was Caught In the Rain

10.30 p. m.: Pepsodent Amos n Andy (NBC).

10.45 p. m.: Literary Digest Topics in Brief. Floyd Gibbons (NBC).

11.03 p. m.: Royal York Dance Orchestra. Toronto (NBC).

11.30 p. m.: Greystone Ballroom Orquesta.

12 m.: Hotel Gibsin Orquesta.
12.30 a. m.: Variety Hour.
1 a. m.: Castle Farm Orquesta.
1.30 a. m.: Buenas noches.

LE NUMIDIEN DE CLARKS
Proporciona rápidamente a todas las mujeres un pecho hermoso e idealmente joven
"El Numidien de Clarks"
fortalece y hermosea los senos en pocos días (Envío discreto). Se halla en todas partes y en Paris: CLARKS, 18 bis, rue Vivienne
en La Habana: Droguería Ernest SARRA, Farmacéutico
en Santiago: M. MESTRE Y ESPUNOSA, Farmacéutico

Garner STUDIO
retratos de arte
O'Reilly 114
M. 1256

Estilo, color y precio del momento por $2.50
En glacé brown.
Tacón alto.
TROYA
BELASCOAIN 83-85 casi esquina a San José.
Menéndez y Cía.
Al Interior, 30 cts. extra

M.E.C.D. 2016

Bolsa de New York

FERROCARRILES	Cierre
Atch. Top y Sta. Fe.	220
Atl. Coast Line	—
Baltimore y Ohio	99⅝
Canadian Pacific	186
Chesapeake y Ohio	49½
Chi. Gt. West com.	—
Chi. Gt. West pref.	36
Chi. y N. W.	66½
Chi. Mil y San Paul com.	14¾
Chi. Mil y San Paul prf.	22½
Chic. Rock I y Pac.	96⅞
Delaware Hudson	166
Erie	—
Great Northern	—
Kansas City Southern	—
Kansas City Southern	—
Lehigh Valley	—
Louisville y Nash	—
Mo. Kank y Tex com.	40¼
Mo. Pac. com.	—
Mo. Pac. prf.	—
N. Y. Central	162
N. Y. New Haven y H.	—
Northern Pacific	—
Pennsylvania	73⅝
Reading	—
St. Louis y S. Francisco	—
Seaboard Air Line com.	4⅝
Southern Pacific	117
Southern Railway	86¼
Union Pacific	217
Wabash comunes	32
Western Maryland com.	23¾
Alleghany Corporation	21½
EQUIPOS	
American Car Foundry	—
American Locomotive	40
Baldwin Locomotive	33
Gen. Rail Sig.	80
Pullman Company	67¼
Westinghouse Air Brake	39
MOTORES	
Chrysler Motors	28
Continental Motors	3⅝
General Motor, New	44⅝
Grahan Paige	6
Hudson Motor Co.	29⅜
Hupmobile	13¼
Mack Trucks	58⅜
Nash	34¼
Packard Motors	13
Reo Motors	14¼
Studebaker Corp.	30½
White	—
Willys Overland	6
Yellow Truck	21¾
MARINA	
American International	35⅞
Atlantic Gulf West I	—
United Fruit	84¾
ACCESORIOS	
Am. Bosch Mag.	31½
Briggs Mfg. Co.	18⅞
Eaton Axle y S.	23
Electric Auto Light	64½
Murray Body	17
Spicer Mfg. Co.	—
Stewart Warner	26¼
Timken Roller	67½
GOMAS	
Fisk Tire	1¾
Goodrich	22⅝
Goodyear	53½
Kelly Springfield Tire	2½
U. S. Rubber	19¼
ACEROS	
Am. Steel Fou.	—
Bethlehem Steel	88½
Central Alloy	—
Colo F. y I.	47⅝
Crucible Steel	—
Otis Steel	—
Republic Iron Steel	34¼
U. S. Steel	169
Vanadiun	87⅝
Youngstown	—
PETROLEOS	
Atlantick Ref.	33
Barnsdall A.	22⅜
General Asphall	42
Houston Oil	73¼
Independent Oil y Gas	24⅜
Continental Oil	19
Mexican Seboard Oil	23⅝
Mid Cont. Pet.	23¼
Pan American B	—
Phillips Petroleum	32¼
Pure Oil	19¼
Royal Ducht	48¼
Shell Union Oil	14⅜
Sinclair Oil Corp	21¼
Skelly Oil	26¾
S. O. Calif.	60¼
Standar Oil Co of N. Y.	30¾
Stdard Oil (of N. J.)	68¼
Superior Oil	2⅝
Texas Co.	51¾
Texas Pac. Land	22¼
Transcontinental Oil	—
Union Oil Cal.	—
Warner Quinlan	11⅛
DIVERSIONES	
Famous Paramount	60⅛
Fox Film	49⅜
Loews Inc.	78¼
Pathe Exchange	[illegible]
Warner Bros Pic.	20½
Radio Keith Orph Corp.	35
TIENDAS Y ALMACENES	
American Woolen	—
Ass'd Dry Goods	35½
Montgomery Ward	36⅜
Sears Roebuck	70⅝
Woolworth	66⅛
SERVICIOS PUBLICOS	
American For. Pow.	70⅝
American Tel. and Tel.	215¼
American Water Works	100⅝
Brook Man Tran.	67¼
Columbian Carbon	129
Columbia Gas	62¼
Consolidated Gas	108¾
Elect. Light Pow	73⅛
Internt. Tel y Tel.	42
Interboro R. T.	29⅞
National Power y Light	47¾
North American	105
Pub. Ser. N. J.	92½
Standard Gas y Elec.	103
United Corporation	33⅞
Utilities Power and Light	35⅝
MISCELANEAS	
American Can	129¾
American Smel y Ref.	64¾
American Radiattor	26¼
Byers Co. pref.	73¼
Canada Dry	64
Kolster Radio	2⅝
Congoleum Narrn	11⅛
Continental Can	58
Hershey comunes	97¼
General Electric	72
Int. Cement	—
International Combustion	6¾
Int. Harvester	76⅞
Johns Manville	90¾
Lambert	96
Radio	39⅞
Remington	29½
Columbia Graphopone	17⅜
Simmons Company	27½
United Aircraft	60½
Western Union	170
Westinghouse	151
Warren Bros	—
AZUCAR	
American Beet Sugar	—
American Sugar Ref.	—
Cuba Cane Sugar com.	2¾
Cuban Cane Sugar prf.	—
Cuban American Sugar	—
Cuba Company	9
Gt. West Sugar	19⅞
Consolidated R. R. of Cuba	—
Punta Alegre	1¾
Puerto Rico Sugar	16⅞

COTIZACION DE LA PESETA

La peseta española se cotizó ayer al cierre del mercado a razón de

9 PESETAS
31.95
POR DOLLAR

Mercado de Acciones

NUEVA YORK, Sep. 16. AP. El mercado de acciones se repuso en la hora final de una sesión encalmada, pero el alza de última hora apenas hizo otra cosa que eliminar las pérdidas. Este es el quinto día en que la tendencia dominante es bajista.

El sentimiento parecia influenciado por el movimiento de los cereales. El volumen de ventas aumentó algo durante la baja, especialmente por la mañana, cuando algunos comisionistas relevaron sus ventas, pero estas fueron bien absorbidas y los precios se repusieron. Los bajistas, que han estado prestando atención a las acciones de compañías cinematográficas y de radio, así como a antiguos industriales pronto ampliaron sus puntos de vista a las acciones de cadenas de establecimientos e implementos agrícolas. Lograron obtener más éxito con los grupos especiales que con United States Steel American Can, Westinghouse Eletcric, General Electric y American Telephone, aunque perdidas de un punto o más se recieron en estas favoritas.

Sears Roebuck, Montgomery Ward Case e International Harvester, cedieron 2 a 4 puntos antes de encontrar apoyo. Grigsby Grunow, bajando a 6 3-4 estableció una nueva cotización mínima. Real Silk Hosiery y Atlas Powder también perdieron terreno. Por otra parte, las operaciones de los pools alcistas mejoraron las cotizaciones de Kroger Grocery y Safeway Stores que ganaron 3 y 4 puntos respectivamente.

Los negocios carecieron de particularidades.

Los profesionales bajistas de relieve que el mercado habia estado muy perezoso en los recientes movimientos alcistas y dicen que el interés alcista se ha cansado y está liquidando.

El interés de los préstamos denunciables abrió al 2 1-2 por ciento, pero bajó al dos por ciento por la tarde.

En general, las cotizaciones de las acciones se movieron poco en el dia. United States Steel, Electric Power Light American Power Light Eastman Kodak, Foster Wheeler y Union Carbide ganaron alrededor de un punto y hubo alzas fracciones en General Electric, American Tellephone, General Motors, Westinghouse Electric y Radio.

International Harvester y Montgomery Ward perdieron terreno. American Water Works estuvo fuerte ganando un par de puntos, J. I. Case cerró 1 3-4 más alta y Diamond Match ganó 5 puntos.

Mercado L. de Azúcar

AZUCARES CRUDOS. — Tarde al cierre del mercado de crudos ayer se anunció haberse efectuado ventas durante el transcurso del día de otro cargamento de azúcares de Puerto Rico, para pronto embarque, al precio de 3.15. Al cierre del mercado ayer existían posibilidades de poderse obtener azúcares de las Filipinas, para llegar pronto, al precio de 3.15, con compradores por crudos de Cuba, al precio de 1.15 CyF.

A la apertura del mercado de crudos hoy se anunció existir indicaciones de haberse efectuado ventas ayer de un cargamento adicional de azúcares de Cuba a un refinador de Nueva York, al precio de 1.15 CyF, reportándose tambien haberse efectuado ventas ayer de un car. una pequeña cantidad de las Filipinas para llegar pronto, al precio de 3.13 a refinador de Nueva York.

A la apertura del mercado hoy había obtenibles azúcares de las Filipinas, para llegar en octubre, al precio de 3.15 y probablemente obtenibles al mismo equivalente crudos de Cuba y Puerto Rico para pronto embarque.

Al mediodía se anunció una venta a la refinería McCahan de 1.000 toneladas de azúcares de las Filipinas, para embarque en septiembre-octubre, al precio de 3.16.

Existencias de azúcares crudos en almacenes afianzados New York: Ayer: 114.207 toneladas. Hoy: 111.781 toneladas.

AZUCARES REFINADOS. — Las extracciones fuertes y los nuevos pedidos ligeros.

Derretidos y entregas por 15 refinadores de los Estados Unidos, según el Instituto Azucarero:

Derretidos.—

Enero 1o., arrobas septiembre 6 de 1930: 3.315.000 toneladas largas, valor en crudos.

Enero 1o., arrobas septiembre 7 de 1929: 3.600.000 toneladas largas, valor en crudos.

Semana terminó septiembre 6 1930: 85.000 toneladas largas valor en crudos.

Semana terminó septiembre 7 1929: 75.000 toneladas largas, valor en crudos.

Entregas.—

Enero primero, arrobas septiembre 6 de 1930: 3.344.183 toneladas largas, valor en crudos.

Enero primero, arrobas septiembre 7 de 1929: 3.618.385 toneladas largas, valor en crudos.

Semana terminó septiembre 3 1930: 107.530 toneladas largas valor en crudo.

Semana terminó septiembre 7 1929: 64.510 toneladas largas valor en crudos.

MERCADO DE LONDRES. — Abrió hoy más débil y deprimido. Se anunció haber vendedores de azúcares centrífugas al precio equivalente de 1.03 lab., existiendo poco interés. La Terminal abrió débil.

FRANCIA. — Por la mañana se anunció la venta de un cargamento de azúcares de Cuba, para embarque en octubre y con destino a Marsella, al precio equivalente alrededor de 1.02 lab.

Mercado de Tabaco

La lluvia que se produjo después del medio día, diríase que entorpeció el movimiento de la tarde en el mercado local de la hoja. Porque algunas operaciones que estaban concertadas, no se pudieron ultimar con el registro de los tercios.

Muchos de éstos que comenzaron a recibir los compradores durante la mañana fueron terminados de registrar después que la lluvia cesó.

Pero en verdad, una sola firma pudo acabar, y ya cerca de las seis de la tarde, el registro de las partidas que había comenzado durante la mañana.

Nos referimos a Leslie Pantín e hijo, que después de registrar y cargar setenta y nueve tercios de la manentes de la nueva cosecha de Las Villas, pasó a los almacenes de Desiderio Saludes para comprar y cargar setenta y nueve tercios de la misma clase y procedencia igual.

La mencionada firma estuvo hasta última hora registrando trescientos dieciocho tercios de la clase dicha que había comprado a Lobeto y Compañía.

Weissman y Compañía, Herman Diehl, Gerarld C. Smith y otras firmas exportadoras a Holanda y Alemania, siguen interesadas en los botes y permanentes, y de un día a otro han de ultimar operaciones.

LA RAMA QUE ENTRO

Entraron ayer por los ferrocarriles, las partidas de tercios y pacas de tabaco en rama que relacionamos a continuación:

De Guane, para Urtiaga, Toledo y Compañía, 16.

De San Luis, para González y Compañía 6.

De Esperanza, para Ramón Ruisánchez y Compañía 90.

De Camajuaní, para Abraham Haas y Compañía, 336.

De Placetas, para Sobrinos de Antero González 421.

De Santa Clara, para la Cuban and Leaf Tobacco Company 194

De Florencia, para Constantino González y Compañía, 84.

De Esperanza, para Muñiz y Hermanos 132.

De Camajuaní, para Echevarría y Pérez 271.

De Placetas, para José Cortés y Hermanos 106.

De Santa Clara, para Hermann Diehl 84.

De Florencia, para R. Pérez 148.

De Fomento, para Sobrinos de Antero González 82.

De Jicoteа para L. H. Weissmann y Compañía 79.

De San Diego del Valle, para Fernández y Zabala 62.

De Cumanayagua, para Sierra y Diez 32.

De General Carrillo, para Desiderio Saludes 26.

De Camajuaní, para la Cuban Land and Leaf Tobacco Company 190.

De Cifuentes, para Puente y Compañía 58.

De Encrucijada, para Pablo L. Pérez y Compañía 64.

De Remedios, para Echevarría y Pérez 251

De Florencia, para Abelardo Cuervo y Compañía 117.

De Falla, para Puente y Compañía, 111.

De Santa Clara, para Echevarría y Pérez, 123.

De General Carrillo, para F. Morales 82.

De Guayos para Muñiz y Hermanos 161.

De Placetas, para Echevarría y Pérez, 258.

De Iguará, para Tomás Benítez León 60.

De Jatibonico, para Menéndez y Compañía 92.

De Perea, para R. Pérez 135.

De Sancti Spíritus, para José Isabel de la Cruz 311.

De Taguasco, para Fernández y Zabala 284.

De Zaza del Medio, para Iglesias y García 150.

NOTAS DE LOS CAMPOS

En los vegueríos de Aroyo Blanco, más allá de Taguasco, de la provincia de Santa Clara, está comprando vegas en matules el señor Tomás Rodríguez, que adquirió mayores cantidades en las fincas del mismo Taguasco, donde escoge.

En otras zonas también siguen levantando vegas en matules varios mercaderes de casas de esta capital.

Acabó la escogida que hacía en Puerta de Golpe, el señor Baldomero Fernández, o el personal de esta firma.

COTIZACION DEL FRANCO

El franco francés se cotizó ayer al cierre del mercado a razón de

25 FRANCOS
40 CENTIMOS
POR DOLLAR

Mercado de Azúcar

NUEVA YORK, septiembre 16. (A. P.)—Bien como resultado de negociaciones realizadas ayer o de las que llevó a cabo esta mañana, la National compró 2,600 toneladas de Filipinas, entrega la semana próxima, a 3.13 centavos entrega, o sea dos puntos menos que el precio pagado ayer tarde a última hora. Se supo esta mañana que los rumores que circularon ayer dando cuenta de compras a 1.15 y que no pudieron confirmarse entonces, se basaban en las compras por la American de 19,500 sacos de Cuba, embarque el 20 de septiembre y de Godchaux, de Nueva Orleans, de 25 000 sacos para pronto embarque. Después de la compra hecha por la National a 3.13 se supo esta mañana que las refinerías que habían estado negociando la compra de crudos cubanos a 1.14 centavos costo y flete, se retiraron. Más tarde algunas de ellas, influídas posiblemente por la firmeza de los futuros, reanudó sus ofertas de 1.14 centavos, pero no encontró vendedores a menos de 1.15. Mas Cahan, de Filadelfia, pagó 3.16 centavos sobre mil toneladas de Filipinas para entrega en la segunda quincena de septiembre, primera de octubre, y hasta el cierre fué esta la única transacción anunciada.

El mercado de futuros en crudos estuvo encalmado y algo irregular al comenzar hoy la sesión, abriendo sin cambios a 2 puntos más bajo. Faltó interés de compra, pero de vez en cuando las casas comisionistas inyectaron actividad a la sesión. Cerró firme con alza de 1 a 3 puntos y ventas de 12.500 toneladas.

Mes	Abre	Alto	Bajo	Cie.
Sept.	110	110	110	111
Octu.	—	—	—	111
Nov.	—	—	—	—
Dic.	116	118	115	118
Enero.	118	121	117	120
Febrero.	—	—	—	—
Marzo.	127	129	127	129
Abril.	—	—	—	—
Mayo.	135	139	135	138
Junio.	—	—	—	—
Julio.	142	145	142	145
Sept.	148	152	148	152

El consumo de azúcar de refino aumenta con la prolongación del calor y la preparación de frutas en conserva en las casas. Algunos nuevos negocios comienzan a llegar a las refinerías, pero versan sobre azúcar granulado de segunda mano a precios de 4.40 a 4.42 centavos.

Mercado de Algodón

Al cierre de las operaciones en el mercado local de algodón americano los distintos meses de entrega se cotizaban a base de los precios que siguen:

Octubre	10.92
Diciembre	11.14
Enero 1931	11.19
Marzo 1931	11.37
Mayo 1931	11.53
Julio 1931	11.70

40 AÑOS DE ÉXITO
VINO-LEGITIMO-
PEPTONA-BARNET
FERROFOSFATADO
3 Copitas alimentan más que 100 gramos CARNE FRESCA
Todo se asimila pronto sin digerir, descansa el estómago y el hígado
PREPARADO POR:
Droguería "Sarrá" - La Mayor

Aprenda La Mecánica Automotriz
Y ASEGURE SU PORVENIR!
El oficio de MECANICO AUTOMOVILISTA ofrece las mejores oportunidades porque hay gran demanda por verdaderos mecánicos a los que se pagan excelentes sueldos.

Aprenda En Su Propio Hogar
No importa que trabaje durante el día; con solo dedicar al estudio de nuestro curso media hora diaria, APRENDERA RAPIDA Y FACILMENTE —No necesita ni motor ni automóvil para practicar —ni requiere tener conocimientos de mecánica.

Su Mas Grande Oportunidad Para Independizarse
con el producto de las reparaciones que empezará a hacer inmediatamente que estudie las lecciones primeras de nuestro curso fácil.

Instruccion Sobre Autos, Camiones, Tractores y Aeroplanos
Aprenderá Ud. con pequeño esfuerzo a ser un MECANICO EXPERTO de los que ganan los mejores sueldos. Pida detalles y el hermoso libro GRATIS, profusamente ilustrado, conteniendo información sobre el sistema de enseñanza de esta Institución seria, establecida hace 25 años.
Este libro le indicará la manera de obtener completo éxito en un oficio interesante y remunerativo.

Instrucción en castellano
Gratis
Este Libro Ilustrado

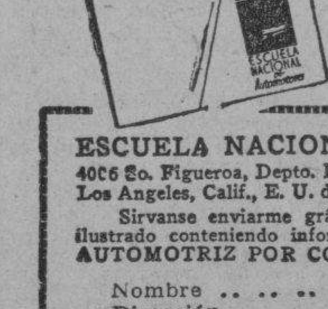

Escuela Nacional de Automotores
Los Angeles, California, E. U. A.
Este libro GRATIS contiene el SECRETO DE SU BUEN EXITO. Mande por él HOY MISMO!
CORTE AQUI EL CUPON Y ENVIELO

ESCUELA NACIONAL DE AUTOMOTORES
4006 So. Figueroa, Depto. No. 418-A.
Los Angeles, Calif., E. U. de A.
Sirvanse enviarme grátis y sin obligación alguna de mi parte, su catálogo ilustrado conteniendo información del CURSO PRACTICO DE MECANICA AUTOMOTRIZ POR CORRESPONDENCIA EN ESPANOL.
Nombre .. ..
Dirección .. ..
Ciudad .. .. Estado o Provincia .. ..

ANUNCIESE EN EL Diario de la Marina

Bolsa de New York

NEW YORK, Sept. 16. AP.
CAMBIOS $1.639.000,000
ACCIONES 1.767,910
BONOS $8.955,000

Bolsa de la Habana

Cotización oficial de Septiembre 16

BONOS Y OBLIGACIONES	Comp.	Vend.
Cuba 1904 (Speyer)	100	105
Cuba 1905 (Deuda Int.)	88	95
Cuba 1909 (4½)	94	100
Cuba 1914 4(Morgan)	102	106
Cuba 1917 (Puertos)	98½	102
Cuba 1923 (5½)	101	104
Aymto. Habana 1a. hip.	100	106
Aymto. Habana 2a. hip.	100½	106
Banco Territorial	—	—
Cervecera Polar	94	99
Cervecera (Obligaciones no hip.)	72	80
Ciego de Avila	—	—
Curtidora	—	—
Gas	107	—
Havana Electric (Consolidados)	68	80
Manufacturera	—	—
Matadero	—	—
Nueva F. Hielo (bonos)	103½	—
Papelera Serie A.	90	—
Papelera Serie B.	60	—
Teléfono	86¾	—
Unidos	15	—
La Metropolitana S. A.	90	100
Jarcia Matanzas	95	102
Iron Beer	—	—
Hav. Electric (Obligaciones no hip.)	47	50
Bonos Centro Asturiano de la Habana	80	100
Moderna Fábrica de Ladrillos	—	—
Bonos Cuba 1945 Obras Públicas	93	—

BONOS.—Empréstito seriado de la República de Cuba.— Morgan 5 1.2 por 100—1927	Comp.	Vend.
Serie D 1931	95	—
Serie E 1932	95	—
Serie F 1933	94	—
Serie G 1934	93	—
Serie H 1935	93	—
Serie I 1936	93	—
Serie J 1937	93	—
Certificados 5 1-2. O. P.		
Diciembre 31 1931	94	—
Junio 30 de 1932	96	—
Diciembre 31 1932	94	—
Junio 30 1933	94	—

ACCIONES	Comp.	Vend.
Agrícola	—	—
Banco Territorial	—	—
Banco Territorial benefs.	1⅜	—
Préstamos sobre Joyería.	—	—
Cervecera	165	—
Cuba Cane prefs.	—	—
Cuba Cane com	—	—
H. Electric Utilities Co. prefs. 6 por 100	70	75
H. Electric Utilities Co. prefs. 5 por 100	53	58
H. Electric Railway Co. prefs	49	54
H. Electric Railway Co. comunes	3	6
Jarcia prefs	50	—
Jarcia prefs. ex dividendo en acciones	49	—
Jarcia comunes	6	—
Licorera comunes	3¼	—
Lonja prefs	98	—
Lonja comunes	98	—
Manufacturera prefs	—	—
Manufacturera com.	⅛	—
Naviera; prefs.	40	—
Naviera prefs. ex cert.	36	49
Naviera; comunes	5	8
Nueva F. Hielo	301	—
Nueva F4 4Hielo; benefs.	80	90
Perfumería; prefs.	30	—
Perfumería; comunes.	2⅝	—
Pesca; prefs.	100	—
Pesca comunes	20	—
Teléfono; prefs	98½	102
Teléfono com; ex dvdo.	130	—
Unidos	6	7¼
F. Consolidados de Cuba prefs	40	60
Union Oil	10	15
Metropolitan Auto	—	—
Fibras y Jarcia	41	—
Matadero	—	—
Seguros La Mercantil	105	—
Kokofat; prefs	—	—
Kokofat comunes	—	—
Curtidora	—	—
Cuba R. R.	—	—

Mercado de Café

NUEVA YORK, Septiembre 16. — (AP) — El mercado de futuros en café estuvo hoy más bajo. Río abrió 2 a 11 puntos más bajo y cerró con baja neta de 5 a 19 puntos y ventas de 23,000 sacos. Santos abrió 5 puntos más alto a 10 más bajo y cerró con baja neta de 8 a 13 puntos y ventas de 22,000 sacos.

Cotizaciones de cierre:

Río: Septiembre, 6.60; Diciembre, 6.50; Marzo, 6.06; Mayo, 5.94; Julio, 5.85.

Santos: Septiembre, 12.00; Diciembre, 10.55; Marzo, 9.64; Mayo, 9.38 y Julio, 9.20.

OFICIAL

AVISO

Hasta las tres de la tarde del día dos de Octubre del año actual, se recibirán en esta Secretaría de la Junta Provincial Electoral de la Habana, planta alta, de la casa situada en la calle Avenida de Simón Bolívar (antes Reina) número setenta y siete, en esta Ciudad, proposiciones en pliego cerrado para la subasta de Boletas Oficiales y de muestra que han de usarse en la Provincia de la Habana en las Elecciones Parciales del dia primero de Noviembre del año actual; y del material necesario para el empaquetamiento de dichas Boletas; así como para la subasta de cuadernos de escrutinio; y de tiras engomadas, en su caso. En el día y hora antes mencionados se abrirán y leerán públicamente dichas proposiciones en el Local de la Junta. En ésta Secretaría se encuentra el pliego de condiciones para la subasta y se darán pormenores a quienes los soliciten, todos los dias hábiles de ocho a once y de una a cinco. Habana quince de Septiembre de mil novecientos treinta.

Jacinto Ruiz Moris

Secretario de la Junta Provincial Electoral de la Habana

MERCADO LOCAL DE CAMBIO

Irregular actuó el mercado de cambios.

Mejoró la libra esterlina.

Sufrió fuerte descenso la peseta española.

Sin variación el franco y la lira.

Flojo el cambio sobre Hong Kong.

Sostenido el cambio sobre New York.

Cotización del 16 de Septiembre

New York cable	1/16	P.
New York vista	1/32	P.
Londres cable	4.86	⅜
Londres vista	4.86	
París cable	3.94	
París vista	3.93	½
Madrid cable	10.74	
Madrid vista	10.73	
Zurich cable	19.42	
Zurich vista	19.41	
Italia cable	5.25	
Italia vista	5.24	
Bruselas cable	14.00	
Bruselas vista	13.99	
Toronto cable	5/32	P.
Toronto vista	⅛	P.
Copenhague cable	—	
Copenhague vista	—	
Yokohama cable	—	
Yokohama vista	—	
Hamburgo cable	23.88	
Hamburgo vista	23.87	
Amsterdam cable	40.32	
Amsterdam vista	40.31	
Hong Kong cable	32.20	
Hong Kong vista	32.10	

Mercado de Bonos

NUEVA YORK, Septiembre 16.— (AP) — Las emisiones domésticas de alta cotización mantuvieron una tendencia firme en la encalmada sesión de hoy y algunas de ellas establecieron cotizaciones máximas para el año. El volumen de negocios mejoró pero los grandes ofrecimientos de la semana restan actividad al mercado.

La compra fué de carácter muy selectivo, pero la demanda suficiente para que el promedio de las treinta emisiones alcanzara una alta cotización en el año. El movimiento de las cotizaciones fué irregular como el día anterior, con variaciones poco importantes en la mayor parte del día.

Los bonos industriales despertaron mayor interés. McKesson and Robbins del 5 1-2 estuvieron activos y firmes. By-Products Coke del 5 1-2 alcanzaron una cotización máxima. American Sugar Refining del 5, Armour and Company del 5 1-2. National Dairy del 5 1-4, y Wheeling Steel del 4 1-2 ganaron terreno. Central Steel del 8 subió 4 1-2 puntos.

Las emisiones del gobierno alemán recuperaron algún terreno del que perdieron ayer. Los bonos del 5 1-2 cerraron 5-8 neto más altos y los del 7 avanzaron 1-2 punto.

Algunas emisiones municipales e industriales estuvieron débiles, especialmente Berlín del 6. Berlín Electric del 6 y 6 1-2, y United Steel Works del 6 1-2. En el grupo americano los bonos mexicanos perdieron algún terreno. Brasil del 8 y Buenos Aires del 6 1-2 estuvieron fuertes, Argentina del 6 perdió 3-4 puntos.

Promedio del Azúcar

Precio promedio oficial en almacén alcanzado por la libra de azúcar de acuerdo con lo dispuesto en el reglamento puesto en vigor por el decreto presidencial número 963 de Julio 17 de 1930:

MES DE AGOSTO

1a quincena	
Habana	1.005929
Matanzas	0.996698
Cárdenas	1.005929
Sagua	1.005929
Manzanillo	1.075161
Cienfuegos	1.014391
2a quincena	
Habana	0.987156
Matanzas	0.977925
Cárdenas	0.987156
Sagua	0.987156
Manzanillo	0.956388
Cienfuegos	0.995618
Del mes	
Habana	0.996543
Matanzas	0.987512
Cárdenas	0.996543
Sagua	0.996543
Manzanillo	0.965775
Cienfuegos	1.005005

Mercado Ganadero

Solamente cuatro carros con cien reses entraron ayer. Procedían de Oriente y venían consignados a la Compañía Ganadera de la Habana; cuyo personal metió dicho ganado en los corrales del Matadero Industrial.

LOS PRECIOS EN PIE

De vacuno

Precios pagados por compradores en los mercados de origen:

En Oriente a 3½ centavos con 5 por 100 de descuento.

En Camagüey a 3½ centavos con el 5 por 100 de descuento en la finca; y sin descuento en la ciudad.

En Las Villas a 3¾ centavos con el 5 por 100 de descuento.

En Pinar del Río de 3¼ a 3½ cts.; pero entregado en la Habana.

Del lanar

El ganado lanar de 5 a 6 centavos.

El de cerda

Del país, de 8½ a 11 centavos.

Americano, de 8 a 11 centavos.

MATADERO DE LUYANO

En el Matadero de Luyanó se sacrificaron las siguientes reses:

De vacuno	123
De cerda	90
De lanar	60

Los precios que rigieron en el Matadero de Luyanó fueron:

	Centavos
Vacuno	De 15 a 17
Cerda criollo	De 42 a 45
Cerda americano	De 36 a 40
Lanar	De 30 a 40

MATADERO INDUSTRIAL

En el Matadero Industrial se sacrificaron las siguientes reses:

De vacuno	275
De cerda	153
De lanar	44

Los precios que rigieron en el Matadero Industrial fueron:

	Centavos
Vacuno	De 15 a 17
Cerda criollo	De 42 a 45
Cerda americano	De 36 a 40
Lanar	De 30 a 40

Clearing House

Las compensaciones efectuadas ayer entre los Bancos asociados al Habana Clearing House ascendieron a la cantidad de $2.823,094.40.

PANAMA PACIFIC LINE
HABANA A
NEW-YORK & CALIFORNIA
SALIDAS PARA LA SEGUNDA QUINCENA DE SEPTIEMBRE:
S. S. "VIRGINIA"
(33.500 Toneladas)
SALDRA EL DIA 16 DE SEPTIEMBRE A LAS 6 P. M. PARA SAN FRANCISCO CAL. VIA EL CANAL DE PANAMA.
S. S. "PENNSYLVANIA"
(33.500 Toneladas)
SALDRA EL DIA 19 DE SEPTIEMBRE A LAS 3 P. M. PARA
NEW-YORK
Agentes Generales y Consignatarios
The West Indies Shippings & Trading Co.
Wm. H. SMITH, Presidente.
Obispo Núm. 75. HABANA. Telf. A-7322.

COMPAÑIA DEL PACIFICO
(The Pacific Steam Navigation Company)
VAPORES CORREOS INGLESES
El magnífico trasatlántico de 25.500 toneladas de desplazamiento
"ORBITA"
Saldrá de LA HABANA el día 1o. DE OCTUBRE, admitiendo pasajeros de todas las clases para VIGO, LA CORUNA y SANTANDER LA ROCHELLE-PALLICE, PLYMOUTH y LIVERPOOL.
Estabilidad, Confort, Rapidez y Seguridad
GRANDES FIESTAS DURANTE LA TRAVESIA
TERCERA SUPERIOR, fumador salón de conversación y de música, magnífico comedor, opción al pasajero de escoger su camarote, marcándose en el billete de pasaje.
SERVICIO DE VAPORES A
España, Francia, Inglaterra, Perú, Chile, Argentina, Uruguay, Brasil, Colombia, Venezuela, Guatemala, Costa Rica, Nicaragua, Salvador, Honduras, Ecuador, Bermudas, New York.
PROXIMAS SALIDAS
A Europa — Vigo, Coruña, Santander, La Pallice, La Rochelle, Liverpool
ORBITA . . . 1 Octubre
OROYA . . . 15 Octubre
ORCOMA . . . 29 Octubre
ORITA . . . 14 Noviembre
ORDUÑA . . . 24 Noviembre
A Centro y Sur de América
EBRO . . . 8 Octubre
ORDUÑA . . . 16 Octubre
OROPESA . . . 2 Noviembre
ESSEQUIBO . . . 5 Noviembre
ORBITA . . . 16 Noviembre
A NEW YORK
IDA $70.00 e IDA Y VUELTA $110.00.
CON DERECHO A RETORNAR DIARIAMENTE POR TREN "HAVANA SPECIAL", VIA KEY WEST
Vapores «EBRO» 23 Septiembre y «ESSEQUIBO» 21 Octubre
Para informes generales, reservaciones, fletes, etc.
AGENTES GENERALES:
DUSSAQ Co. Ltd.
PALACIO DEL CENTRO ASTURIANO
Teléfonos: A.6540 y A-7218.—Habana.

La Compañía Cubana de Fomento y Urbanización. Hernández, S. A.
ha trasladado sus oficinas a un nuevo local situado en la calle HABANA No. 85, (bajos,) entre Lamparilla y Obrapía.
Teléfono: A.5857.
HORAS HABILES: de 8 a 12 a. m. y de 2 a 4 p. m.

N. GELATS & Co.
Habana BANQUEROS Aguiar 106-108
Vendemos cheques de Viajeros
Pagaderos en todas partes del mundo
y Cartas de Crédito Circulares
en las Mejores Condiciones.
"SECCION DE CAJA DE AHORROS"
Recibimos Depósitos en esta Sección Pagando de 3 por 100 Anual.
Todas estas operaciones pueden efectuarse también por correo.

COMPAGNIE GENERALE TRASATLANTIQUE
VAPORES CORREOS FRANCESES
Bajo Contrato Postal con el Gobierno Francés
TODOS LOS VAPORES DE ESTA COMPANIA ATRACAN A LOS MUELLES DE SAN FRANCISCO O MACHINA PARA EFECTUAR EL EMBARQUE Y DESEMBARQUE DE PASAJEROS, EQUIPAJES Y MERCANCIAS
Próximas Salidas
Para VERACRUZ:
ESPAGNE 3 Octubre
MEXIQUE 3 Noviembre
ESPAGNE 3 Diciembre
Para CORUÑA, GIJON, SANTANDER, PLYMOUTH y HAVRE.
CUBA 17 Septiembre a las 12 del día.
LINEA DE CANARIAS:
DE LA SALLE, 15 de Septiembre a las 12 del día.
Para CORUÑA, SANTANDER, PLYMOUTH y HAVRE.
ESPAGNE 15 Octubre
MEXIQUE 15 Noviembre
ESPAGNE 15 Diciembre
SESIONES DE CINEMATOGRAFO DIARIAS EN LOS VAPORES DE ESTA COMPANIA SEGUN CONTRATO CON LA CASA PATHE.
Buena comida a la española. — Camareros y cocineros españoles
Línea de NEW YORK AL HAVRE, PLYMOUTH Y BURDEOS
En esta Agencia se expiden pasajes para esta línea por los lujosos y rápidos trasatlánticos franceses "ILE DE FRANCE", "PARIS", "FRANCE", etc., etc.
Para más informes dirigirse a:
ERNEST GAYE
O'Reilly Núm. 9. Apartado 1090. Teléfono A-1476

Viaje Vía Canarias
Por la Línea Holandesa-Americana
El Conocido Trasatlántico holandés
"LEERDAM"
de 17.000 toneladas
saldrá para:
SANTA CRUZ DE LA PALMA
SANTA CRUZ DE TENERIFE
LAS PALMAS DE GRAN CANARIA
VIGO, CORUNA y ROTTERDAM
el 27 de SEPTIEMBRE de 1930
En TERCERA CLASE
Camarotes de DOS, CUATRO y SEIS Literas.
Amplios Comedores con asientos individuales. Comida a la española, servida por camareros españoles.
VINO Y PAN FRESCO TODOS LOS DIAS
Precio del Pasaje a Canarias: $70.00
Para más informes dirigirse a R. DUSSAQ, S. en C.
Oficios 24. Aptdo. 1617. Telfs: M-6278 y A-5639

JOSE GONZALEZ HERNANDEZ
REPRESENTANTE-COMISIONISTA
traslada su oficina a un nuevo local situado en la calle HABANA número 85 (bajos.) Teléf. A-5857, entre Lamparilla y Obrapía.
Todos los asuntos relacionados con las casas que representa, deberán ser tratados en dicha oficina de 8 a 12 a. m., y de 2 a 6 p. m., todos los días hábiles.

ESTABLECIDA EN 1905
CAPITAL PAGADO $500.000.
THE TRUST COMPANY OF CUBA
ALBACEAS-SINDICOS-ADMINISTRADORES
Cajas de Seguridad — Valores en Custodia
Departamento de Bienes — Departamento de Seguros
Tendremos mucho gusto en explicarle nuestro servicio en detalle, por carta o personalmente.
OBISPO 53 HABANA TEL. M-6917

M.E.C.D. 2016

JUVENIN
LO ULTIMO Y MAS PERFECTO PARA LAS CANAS

PARA ELLOS Y PARA ELLAS

Consultorio por la Doctora Herminia Planas

Secretos de Una Parisiense. Conócete a tí Misma

Estimada amiga:

Todo depende de la forma en que se lleven las modas.

Cuando una muchacha de cuello delgado y largo, selecciona un sombrerito corto por detrás y ajustado a la cabeza, tendrá especial cuidado de que el cuello de un abrigo, o piel, cubra o calce sobre su propio cuello que se vería desairado en línea interminable, de no tener esa precaución.

(Compárense los grabados).

Suya,

LETICIA.

LO FATAL

Dichoso el árbol que es apenas sen-
(sitivo,
Y más la piedra dura porque esa
(ya no siente,
Pues no hay dolor más grande que
(el dolor de ser vivo
Ni mayor pesadumbre que la vida
(consciente.

Ser, y no saber nada, y ser sin
(rumbo cierto,
Y el temor de haber sido y un fu-
(turo terror...
Y el espanto seguro de estar ma
(ñana muerto,
Y sufrir por la vida y por la som-
(bra y por

Lo que no conocemos y apenas
(sospechamos,
Y la carne que tienta con sus fres-
(cos racimos,
Y la tumba que aguarda con sus
(fúnebres ramos,
Y no saber a dónde vamos,
Ni de dónde venimos...

RUBEN DARIO.

PERLITA:—¿Qué no conoce usted una casa en esta Capital donde la puedan servir a satisfacción? Pues nada conoce entonces, de lo contrario sería cliente de Madame Lucie Biedak, establecida en la calle de Neptuno número 140, teléfono A-9327. Adquiera allí la maravillosa loción para el cutis que prepara esa casa, para quitarle esas manchas que tanto le afean y esas pecas que nada le favorecen.

PENSAMIENTO

Dos cosas solas incitan a amar más que otras, que son la mucha hermosura y la buena fama.—Cervantes.

TULITA:— Recurra como último extremo a los baños de «El Progreso», del Vedado. Tengo la seguridad de que esas dolencias, en usted crónicas, si no desaparecen del todo, por lo menos se amortiguarán.

VIEJO REFRAN

¿A qué está expuesto el que piensa poco las cosas?

—A que se le monte una liebre en la cabeza.

—¿Por qué?

—Porque donde menos se piensa salta una liebre.

GENTLEMAN:— Ayudará mucho a la conservación de sus trajes, en particular los de gala, enviándolos a la tintorería «Boston», sita en Virtudes 163, teléfono U-2061.

Los tintes de esa casa, y el trabajo de sus operarios, es algo digno de mención.

REFRANERO

Por la boca muere el pez. Enseña que se debe callar por las muchas ventajas que reporta el silencio.

DALIA:— Provéase en cualquier tienda o salón de belleza de la acreditada pomada «Liliana», para el cabello y comience su uso hoy mismo.

UN CONSEJITO

Las piezas de hierro de los fogones modernos, las tenazas, ganchos y demás objetos de hierro usados para manejar el fuego, no deben limpiarse con polvos de ninguna clase; lo mejor es un poco de parafina pura y frotar con un trapo suave, a fin de sacar brillo al metal sin arañarlo.

MARUJA:—Una ama de llaves que sea previsora tiene siempre una buena provisión del desinfectante «Piensano», inofensivo y de olor muy agradable. En Cuba está muy generalizado su uso, particularmente en los grandes establecimientos.

Lo puede adquirir en ferreterías y casas análogas.

NOE:—Para el dulce de limón se ralla el limón y se corta en dos o en tajadas, se le quitan las pepitas y se pone en agua durante cinco días cambiándola a diario. Se sacan luego y se ponen en una cacerola con su mismo peso de azúcar y un poco de agua, dejándolas hervir a fuego lento. Si se seca demasiado se le agrega también agua.

Las naranjas y las toronjas se preparan de la misma manera.

DINERO
SOBRE ALHAJAS
Vea la calidad y precio de nuestras prendas
LA REGENTE
Neptuno 39. Telf. A-4376.

HABANERAS

(Viene de la Página NUEVE)

INDEPENDENCIA DE MEXICO

RECEPCION EN EL TENNIS

Muy lucida.
Brillante.

Me refiero a la recepción ofrecida en la tarde de ayer en los salones del **Vedado Tennis Club** por la Embajada de México.

Celebrábase un aniversario.

Aniversario de la proclamación de la República.

La casa del **Tennis** lucía como de costumbre sus mejores galas; flores y plantas artísticamente distribuídas por salones, terrazas y galerías.

Predominaban las arecas, esas arecas gigantes de **El Clavel**, que hacían resaltar con su verdor los tonos variados de las flores.

La más escogida representación del Cuerpo Diplomático y del elemento oficial fué a cumplimentar al Excmo. Embajador de México señor Adolfo Cienfuegos Casús en el día de la patria.

También un nutrido concurso.

De nuestro mundo elegante.

Comenzaré por señalar la presencia en tan simpática fiesta del Honorable Presidente de la República, General Gerardo Machado y Morales, acompañado de su interesante y distinguida esposa, señora Elvira M. de Machado.

Del Cuerpo Diplomático: señora Delia de Andreve, esposa del Ministro de Panamá; señora de Ling Fing, esposa del Ministro de China; señora de Salomoni, esposa del Ministro de Paraguay; señora de Uchiyama, esposa del Ministro del Japón; señora de Denis, esposa del Ministro de Haití.

María del S. de Tinoco, la gentil y bella esposa del Encargado de Negocios de Costa Rica.

Alicia Rico de Herrera, esposa del Encargado de Negocios de Colombia; señora de Després, esposa del Encargado de Negocios de Francia; señora de Albano, esposa del Agregado Comercial del Brasil.

Señora Eva C. de León, la jover esposa del Secretario de la Legación de la República Dominicana.

Angela Elvira Machado de Obregón.

Terina Roff de Campa, esposa del Subsecretario de Estado.

Celi Sarrá de Averhoff, Carmelina Terry de Gutiérrez Lee, Patria Tió de Sánchez Fuentes, Rosalina del Cueto de González, Virginia Blasco de Celorio.

Amalia Maldonado de Gallardo la joven y bella esposa del Cónsul General de México.

Dalia Suárez de Fernández Quevedo, esposa del Jefe de Estado Mayor de la Marina de Guerra.

Isabel de los Reyes de Zúñiga, señora viuda de Toñarely, del Cueto de Rosainz de Barreras.

Mrs. Grinda.

Y la interesante Rosita la Fuente de Lamar Schweyer.

Muy celebrada.

Un grupo recucido de señoritas: las graciosas hijas del Ministro de Alemania Saskia y Carmen Zitelmann; Alda Da Costa, hija del Encargado de Negocios de Portugal; Cuquita Rosainz; Rosalina González del Cueto, Hortensia Toñarely, Lupita Zúñiga.

Leila León, tan encantadora.

Y Marion Grinda.

Entre los caballeros:

El Secretario de Estado, doctor Rafael Martínez Ortiz; Dr. Francisco María Fernández, ex Secretario de Sanidad y Beneficencia; el Alcalde de la ciudad, Dr. Miguel Mariano Gómez.

El Ministro de Alemania; el Ministro de Italia; el Ministro de China; el Ministro de Panamá; el Ministro del Uruguay; el Ministro de Haití; el Ministro del Japón; el Ministro del Paraguay.

El Sr. Enrique Soler y Baró, Introductor del Cuerpo Diplomático.

El Encargado de Negocios de Costa Rica; el Encargado de Negocios de Colombia; el Encargado de Negocios de Francia.

El Marqués de Campofértil, Consejero de la Embajada de España.

Coronel Julio Morales Coello, Ayudante del Jefe del Estado y Presidente del Tribunal Supremo de Guerra y Marina.

Atilio León, Secretario de la Legación de la República Dominicana; Comandante O-Hare, Agregado Militar de la Embajada de los Estados Unidos; Ildefonso de Abreu Albano, Agregado Comercial de la Legación del Brasil.

Coronel Oscar Fernández Quevedo, Jefe de Estado Mayor de la Marina de Guerra.

Comandante Francisco Rodríguez León y Capitán Marcos A. Llaneras, Ayudantes del Presidente de la República; José Emilio Obregón, Presidente del Vedado Tennis; doctor Ricardo Gutiérrez Lee; Dr. José Manuel Carbonell; Dr. Fernando Sánchez de Fuentes.

Aurelio L. Gallardo, Cónsul de México.

Dr. Alberto Lamar Schweyer; Salomón Maduro; Miguel Celorio; doctor Juan M. de León; Victoriano González, Gonzalo Zúñiga.

La crónica social se hallaba representada por José Manuel Valdés Rodríguez, Alberto Ruiz, Pablo Alvarez de Cañas, Joaquín de Posada y Lorenzo Angulo que llevaba mi representación.

Durante la tarde estuvo ejecutando un variado programa de bailables la orquesta de los hermanos Castro.

Espléndido el **buffet**.

Un derroche de todo.

Fué servido en uno de los salones, luciendo la mesa una elegante y artística decoración floral.

Tejidas en flores naturales se veían las banderas de Cuba y México entrelazadas y completando el adorno, seis hermosas **corbeilles** estilo Capitolio primorosamente hechas con dalias, rosas Radiante y gladiolos.

Obra de los hermanos Armand. Los floristas predilectos.

Hasta muy entrada la noche se bailó, sin que en un solo momento decayera la animación.

Una fiesta encantadora.

De alta distinción.

EL DOCTOR LUIS ALBERTO BERNAL

Un nuevo doctor.
Luis Alberto Bernal.
Acaba de recibirse de profesor dental quien era, de los graduados de este año, el Benjamín del curso.
Muy aprovechado.
De dotes singulares.
Ha ido a instalarse en la región pinareña, en el pueblo de Los Palacios, donde ha montado un magnífico gabinete con todos los adelantos.

Acompañado está de su amantísima madre, la bella e interesante señora Eloísa Castroverde de Bernal, quien pasará a su lado los primeros meses de su labor profesional.

Le deseo grandes éxitos.

Todos los que él merece.

EN EL AUDITORIUM HOY

Pilar Bermúdez.
Es la actualidad teatral.
La gentil actriz, siempre tan admirada, tan aplaudida, hace esta noche su reaparición en el Auditorium.
Una preciosa comedia, **Malvaloca**, de los hermanos Quintero, es la obra elegida para presentación de la artista.
Es uno de sus éxitos.
De los más señalados.
En el reparto figuran los principales elementos de la Compañía de Tordesillas.
Inalterables los precios.
A base de 60 centavos la luneta.
En función de abono, como es la de esta noche, se presenta de nuevo ante nuestro público Pilar Bermúdez.
Va mañana **El ama de la casa** iniciando las secciones elegantes de la tarde.
Deliciosa comedia.
De Martínez Sierra.

BODA EN ORIENTE

En la intimidad.
De carácter familiar.
Así han unido su suerte en Santiago de Cuba la señorita Emilia Griñán Guasch, muy graciosa y muy bonita, y el doctor Isaac Juara y Arrondo, una de las figuras más significadas de la Audiencia de Oriente, donde ocupa el importante cargo de Fiscal.
El acto se verificó por lo civil, ante el doctor Luis F. Salazar, distinguido notario.
Dos los testigos.
Por ambos novios.
El doctor Juan F. Torres y Tomás, Juez de Primera Instancia, y el doctor Luis Felipe Badell.
Mis votos aquí.
Son por su felicidad.

ORQUESTA DE LOS HERMANOS CASTRO

Un conjunto magnífico.
De primer orden.
Es la Orquesta de los Hermanos Castro, puesta de moda por el **Yacht Club**, donde llena los sábados, invariablemente, el programa de los bailables.
Compuesta de nueve profesores, todos jóvenes, con el señor Manolo Castro de director.
De manager funge Luis Suao.
El **drown** de la Orquesta.
Organizado tiene para el próximo sábado un baile la Orquesta de los Hermanos Castro.
Se celebrará en el **roof** del hotel **San Luis**, en Belascoain 5, a las nueve de la noche.
Tocarán en alternativa con la Orquesta Romeu y el Sexteto Criollo.
Grande la demanda de entradas.
Hay vendidas cuatrocientas.

PABLO CABRAL

De nueva creación.
Un cargo diplomático.
Es el de Encargado del Consulado General de Santo Domingo, que ha recaído en el señor Pablo Cabral y Baez, Secretario de la Legación de esa República en la Habana.
Presentó ya sus credenciales ante el Primer Magistrado de la Nación.
Está en funciones.
¡Enhorabuena!

HONFAS

Solemnes honras.
En la Iglesia de Jesús del Monte.
Se celebrarán el viernes, a las nueve y media de la mañana, en sufragio del alma del doctor Enrique Casuso.
Muy joven, en la plenitud de su carrera y de su vida, bajó a la tumba.
Tributo de su pobre viuda.
La señora Rosa Casuso.

HOGAR DICHOSO

De plácemes.
Contentos y felices.
Así se encuentran los jóvenes esposos Enrique Blanco y Olga Fedora Pérez con la bebita que ha venido a coronar todas las dichas de su vida.
Una hermosa niña, fruto primero de su feliz unión, que los llena de alegría.
Merecen una felicitación.
Que desde aquí les mando.

POR RADIO

La conferencia del domingo.
Muy interesante.
La transmitirá por la Planta de la **Cuban Telephone**, de siete y media a ocho de la noche, la bella y gentilísima señora Mary Rodríguez de Marín.
He aquí el tema:
—Liberación femenina.
Pertenece dicha conferencia al capítulo de propaganda de la Alianza Nacional Feminista.
Será breve.
Y dicha con suma gracia.

TRASLADO

En la ciudad.
Nuevo bufete.
El del distinguido doctor Martín Leunda Andreu ha sido trasladado a la calle de Tejadillo número 11 A., altos, entre Cuba y Aguiar.
Me complazco en decirlo.
Para general conocimiento.

NOCHES DE PAYRET

Otra función popular.
Tercera de la temporada.
Es la de hoy, por la Compañía Santacruz, en el teatro de Payret.
Se pondrá en escena **La Rosa del Azafrán**, zarzuela con que hicieron su debut, en el mismo coliseo, las huestes de Juanito Martínez.
Va **La Pastorela** mañana.
Obra nueva.

Enrique FONTANILLS

BLACK FLAG
es el insecticida más mortal que hay a cualquier precio

El Black Flag mata cuánta mosca y mosquito haya en el hogar. Libra de insectos todo lugar habitado, tanto en la ciudad como en el campo.

Sin embargo, es absolutamente inofensivo a las personas y a los animales. No mancha paredes, ropas o colgaduras, ni deja olor desagradablo.

Además, el Black Flag es más económico que otros insecticidas menos eficaces. Su fórmula secreta, jamás se ha superado a ningún precio.

Exija el Black Flag y fíjese en que el nombre y la bandera negra estén impresos en la etiqueta.

Se vende también en polvo

BLACK FLAG
(BANDERA NEGRA)
El insecticida más mortífero que hay

Suscríbase al DIARIO DE LA MARINA

La refrigeración ideal

Desconfíe cuando le digan que otro artículo similar no sirve.

Sobre todo si lo dice una persona interesada.

Copeland

Sométalo a prueba y experimente de lo que es capaz cada uno. Después de probarlo compre el que demuestre ser mejor. No se trata de regalar, sino de vender. Y vende mejor el que mejor ofrece, no el que mejor desacredite : : : : : :

la Casa Grande

es quien garantiza en Cuba el sistema de la refrigeración

COPELAND.

Otros le dirán: Compre el nuestro.
Nosotros decimos: Pruebe el COPELAND.
Pruebe los demás. Juzgue. Compare y Elija.

PRECIOS: DESDE $ 195

Grandes facilidades para el pago.
Garantía de 2 años de servicio gratis.
Tarifa especial a base de 4 cts. kilowat

la Casa Grande

UN INCIDENTE EN PALACIO

PASILLOS palatinos: aspirantes, solicitadores, curiosos, todos políticos. Hay paz. Voces en sordina, sonrisas que piden, sonrisas que niegan o conceden.

De repente, en la mañana gris, sin sol, apunta su ala negra la sombra de la tragedia.

Dos representantes habaneros, ambos candidatos, uno de ellos, con aspiraciones a un ascenso en las filas senatoriales, discutían sobre elecciones cuando, de repente, el futuro senador—el liberalismo habanero en eso no tiene dudas—estalla y grita:

—Sí, señor, son Ustedes, los más amigos del General, cuando menos los que de él reciben mayores beneficios, los que «sueltan más bolas» para que los demás candidatos se asusten y gasten menos y les dejen más limpio el camino.

—El «cantico» ese que ustedes hacen correr de que no habrá elecciones les permite ahorrar miles de pesos y eso no puede ser, porque es a costa de la tranquilidad pública.

Aquí el diapasón subió tan alto que la intervención se impuso. Como se trataba de una intervención pacífica y nacional, todo terminó como terminan estas cosas, en nada.

COSTE-BELLONTE MUY AGASAJADOS

El pueblo de Cleveland dio su bienvenida a los héroes

CLEVELAND, Sep. 16. AP.—Diedonne Coste y Maurice Bellonte llegaron al aeropuerto de Cleveland a las 4 y 32 de la tarde, procedentes de Boston, en su monoplano trasatlántico Interrogación. Recibidos allí fueron llevados en un hidroplano sobre el lago de Erie, hasta Cleveland, donde se les dió la bienvenida oficial en el Ayuntamiento. Una inmensa muchedumbre ovacionó a los dos héroes.

DOS ASESORES

LA Asociación Nacional de Hacendados ya ha designado a dos de los asesores que integrarán la comisión que se dedicará a estudiar las peticiones de los azucareros. Son ellos el Dr. López Oña y el señor José Gómez Mena.

Los otros tres asesores los designará el Presidente de la República, siendo uno de ellos seguramente el Dr. Viriato Gutiérrez.

PASAJEROS DE LA ESTACION TERMINAL

UNA FIESTA EN MATANZAS

Ayer por la mañana en el tren directo salió para Matanzas, el Representante Eladio González, con el fin de seguir organizando la gran fiesta política que ofrecerá en la Ermita de Monserrat el próximo domingo día 21, con el fin de llegar a una coalición Liberal-Popular en aquella ciudad. Según hubo de informarnos, promete quedar muy lucida, dado que asistirán numerosas representaciones de los términos Municipales de aquella provincia de ambos partidos, así como harán uso de la palabra distinguidos oradores.

EL ADMINISTRADOR DE LA ADUANA DE PUERTO PADRE

Ayer por la mañana en el tren Expreso Limitado, llegó procedente de Puerto Padre el señor Juan Aldana Administrador de la Aduana de aquel puerto. Resolverá en esta capital asuntos relacionados con su cargo.

DE UNA FIESTA POLITICA

Procedente de Santa Clara, regresó ayer por la mañana el Representante Ricardo Campos, después de haber asistido a la fiesta política celebrada el domingo pasado en Cienfuegos

EL SR ALEJANDRO MUIÑAS

Procedente de Santiago de Cuba, regresó ayer por la mañana en el tren Expreso Limitado, el señor Angel Muiñas agente viajero de nuestro colega «El País».

EL DIRECTOR DE LA CORRESPONDENCIA

Regresó ayer por la mañana a Cienfuegos el señor Florencio R. Veliz, Director del periódico «La Correspondencia» que se edita en aquella ciudad. Lo acompañaba la señorita Herminia Veliz.

TREN DE CIENFUEGOS

Llegaron ayer por la mañana en este tren Agapito Ruiz, Floro Navarro, Indalecio González, Julio Díaz.

AQUILINO LOMBARD

Por el tren de ayer tarde regresó de Perico el representante Aquilino Lombard.

QUINTIN GEORGE

Por el tren de Santiago de Cuba llegó ayer tarde de Bayamo el representante Quintín George. En la Terminal fué esperado por el Gobernador de Oriente José R. Barceló y los representantes Eladio Núñez y Carlos de la Torre.

PENADO TRASLADADO

Anoche, en el tren Expreso Limitado, fué trasladado a Santiago de Cuba el Penado Mariano González, a comparecer en un juicio en aquella Audiencia.

Eran custodiados por los soldados Ricardo Llano y José Luis Morán.

M.E.C.D. 2016

ALQUIZAR TRATA DE ADQUIRIR PRONTO MATERIAL DE EXTINCION DE INCENDIOS

Las varias festividades religiosas celebradas en aquella localidad en honor a la Patrona de Cuba, fueron brillantes

ALQUIZAR, septiembre 16. — DIARIO, Habana. — Las fiestas religiosas en honor de Nuestra Señora de la Caridad del Cobre, Patrona de Cuba, resultaron muy animadas, habiendo acudido miles de fieles al templo parroquial para asistir a la solemne misa, en la que ofició nuestro querido párroco Padre Edmundo Díaz. En dicha misa ocupó la sagrada cátedra el elocuente orador sagrado R. P. Luis Goñi, Pasionista, quien cautivó al auditorio con su autorizada y docta palabra, mostrándose todos los asistentes sumamente complacidos.

LA PROCESION

Fué superior a cuantos cálculos se habían hecho la procesión, que recorrió las principales calles de la población. Más de tres cuadras ocupó la larga fila de fieles que acompañó a la Virgen, mostrando con ello que este pueblo rinde cada vez mayor culto a la Patrona cubana, que cuenta aquí con miles de devotos. Se encendieron profusión de luces de bengalas en distintos sitios al paso de la procesión, mereciendo plácemes por este segundo triunfo la señora Justa Falcón, autora de estos honores tributados a la Caridad del Cobre.

RETORNO

Ya están de regreso de la playa de Baracoa, a la que, como en años anteriores concurrieran de temporada las distinguidas y estimadas familias Menéndez-Botana y Fernández-Masreal.

Sean bienvenidas entre nosotros.

EN PRO DE LOS BOMBEROS

Citados por nuestro activo y querido alcalde señor Mederos, reunieron anoche en los salones del Capitolio, numerosos elementos del comercio, presididos por el propio alcalde y el señor Ramón Martínez, jefe del Cuerpo de Bomberos de esta localidad. Objeto de la reunión era el de tener un cambio de impresiones para ver la manera de obtener los necesarios recursos que permitan poco a poco ir adquiriendo el material indispensable para dicho Cuerpo, y, en un momento dado, poder rendir un servicio digno de esta población.

Quedó nombrada una comisión que estudiará la forma en que ha de hacerse esa adquisición, acordándose visitar las oficinas de las compañías de Seguros en la Habana, a fin de lograr de ellas que fijen pequeñas cuotas mensuales a los fines indicados. Lo mismo se hará con los propietarios y comerciantes de la localidad. Reina unanimidad de criterio respecto a la necesidad de mantener el benemérito Cuerpo de Bomberos y se comenta desagradablemente el que haya algunos elementos indiferentes a todo lo que pueda dar a este pueblo prestigio y nombre, sembrando a veces discordias, con perjuicio de los intereses generales del pueblo.

En este sentido nuestro alcalde se mostró enérgico ya que él siempre está dispuesto a laborar por el mejoramiento de las costumbres sociales y a no consentir que tomen grandes proporciones la insidia de unos y la apatía de otros; por ello tiene el señor Mederos la aprobación de todos los habitantes del Término — **G. Posada.**

LOS MEDICOS CUBANOS ESTABLECIERON UN BUEN HOSPITAL EN STO. DOMINGO

Lo bautizaron con el nombre de "Máximo Gómez Número 13". Declaraciones del comandante del buque-escuela "Patria"

SANTIAGO DE CUBA, Septiembre 16. — DIARIO, Habana. — Noticias procedentes de esa capital dicen habérsele formado Consejo de Guerra y ordenado el relevo del Comandante del buque Escuela "Patria", señor Juan de la Rivera y como quiera que dicha unidad se encuentra anclada desde esta mañana en nuestro puerto, entrevistamos al referido oficial, quien se muestra sumamente extrañado de tales noticias, ya que hasta ese momento 10 p. m., no había tenido ninguna noticia, ni oficial ni extraoficial, acerca de tan grave procedimiento.

Manifiesta el Comandante de la Rivera que no cree haber cometido desacato de orden alguna en su vida de militar, cumplidor de sus deberes, y mucho menos en este último servicio que acaba de realizar que, como recordarán nuestros lectores, fué el de trasladar a Santo Domingo los primeros médicos y auxilios que Cuba mandó a la abatida república hermana.

Sin embargo, se asegura por personas bien informadas que se le formará Consejo de guerra como resultado de su actuación frente a una orden superior que le mandaba licenciar por enfermo a un oficial antes de salir del puerto de Antilla, con cuya orden no estuvo conforme el comandante del Patria.

El buque escuela ha traído a Cuba los primeros médicos que fueron por la vía aérea. Cuentan estos profesionales cubanos que el departamento de Obras Públicas de Santo Domingo los dedicó a organizar el Hospital cubano que bautizaron con el nombre de "Máximo Gómez No. 13", y para el efecto, hubieron de convertirse en barrenderos y obreros, para quitar los escombros y emplazarlo. Al principio estuvieron al frente de 37 médicos cuyo número luego se redujo a 30. Asistieron a más de dos mil heridos y contusos, presentando los más, dos y tres heridas producidas por planchas de zinc e incrustaciones de palos en las carnes. Efectuaron más de cien operaciones, consistentes en reparaciones de cráneos y tratamientos de fracturas y muy pocas amputaciones por gangrena. Organizaron la vacuna antitífica y han dejado completamente establecido y organizado el Hospital cubano, el primero allí levantado después de los efectos del ciclón.

Además, regresaron 37 expatriados cubanos, entre ellos jornaleros, artistas, etc.

Han traído en calidad de preso al conocido hombre de negocios de Santiago de Cuba señor Vicente Sorribes, que se había refugiado en Santo Domingo como resultado del proceso que seguíasele por disparo y lesiones graves. — **Matías Vega.**

SE INTOXICARON AL COMER YUCA

Una señora y tres niños.—En el central Ramona.—Uno grave

RANCHO VELOZ, Septiembre, 16 DIARIO DE LA MARINA. Habana.

El señor Rafael Millar, candidato a Representante está desde anoche en esta localidad enetrevistándose con distintas personalidades políticas y sociales.

—Una señora y sus tres hijos menores se intoxicaron al comer yuca que según parece se encontraba en estado de descomposición. El caso ocurrió en el central Ramona siendo grave el estado de un niño de dos años.

SARABIA.

SE GIRO VISITA DE INSPECCION

El supervisor de Sanidad, en el pueblo de S. Nicolás

SAN NICOLAS, Septiembre 16. — DIARIO, Habana. — Hoy visitó esta localidad el Supervisor Provincial de Sanidad doctor José Valladares Tavio, acompañado del Secretario particular Otero, los cuales en unión del Jefe Local doctor Zabalo, visitaron los establecimientos, hallándolos en buen estado sanitario.

La calle Martí está siendo objeto de una buena reparación, obra que lleva a cabo la Secretaría de Obras Públicas, conjuntamente con la reconstrucción de la carretera que une a esta población con la villa de Güines. — **Félix Pérez,** Corresponsal.

VENTA DE FLORES PARA AYUDAR A LAS VICTIMAS

CAMAGUEY, Sept. 16. DIARIO, Habana.—El Comité de auxilios que recauda fondos en esta provincia para socorrer a las victimas del último ciclón que azotó a Santo Domingo, pondrá a la venta treinta mil flores con el retrato del generalísimo Máximo Gómez, destinando el producto de las mismas a aliviar la triste situación del pueblo Dominicano.

Luaces, Corresponsal.

LOS EXAMENES EN LA NORMAL DE ORIENTE

S. DE CUBA, Sept. 16, DIARIO, Habana. — Hoy han comenzado los exámenes en la Escuela Normal de esta Provincia, presentándose 373 aspirantes, quienes optarán a las setenticinco plazas de ingreso de que sólo dispone este centro docente.

Las Defunciones Ocuridas Ayer en la Habana

HASTA LAS 4 P. M.

Eumelia Pedroso Cruz; raza negra; 3 años; San José 132; gastro enteritis.

Nicolás Núñez; raza blanca; 80 años; Instituto del Cáncer; cáncer de la cara.

Cornelio Reyes; raza blanca; 80 años; Hospital Calixto García; cirrosis del hígado.

Isabel Fernández Culle; raza blanca; 82 años; Cerro 472; arterio esclerosis.

César González; raza mestiza; 26 años; Hospital Calixto García; alienación mental.

Juan Gra y Martínez; raza blanca; 64 años; Atarés 7; anemia perniciosa.

Leonor Viamonte; raza blanca; 71 años; Estrella 193; tuberculosis pulmonar.

Concepción Pérez de la Mesa; raza blanca; 19 años; H. de Paula; tuberculosis pulmonar.

Martina Rodríguez; raza blanca; 40 años; Hospital Calixto García; nefroptosis.

María Aguilar Mesa; raza b.; 71 años; Hosp. Mercedes; cáncer de la laringe.

Erminia Fernández; raza b.; 14 años; 10 de Octubre 301; apendicitis gangrenosa.

Enrique Fidel; raza blanca; 35 años; Zanja 129; tuberculosis pulmonar.

Norberta Laza Laza; raza negra; 60 años; Aguila 116 A; arterio esclerosis.

Ramón Galbán; raza blanca; 20 años; Suárez 65; insuficiencia tricúspida.

Alfredo Larro; raza blanca; 6 años; Hospital Las Animas; fiebre tifoidea.

José R. Ruiz; raza blanca; 40 años; Habana 71; anemia perniciosa.

Mariana Rodríguez; raza b.; 76 años; Virtudes 128; arterio esclerosis.

José Alvarez; raza blanca; 45 años; Varona entre 8 y 10; nefritis crónica.

POR FALTA DE PRUEBAS QUEDO EN LIBERTAD

CAMAGUEY, Sept. 16. DIARIO, Habana.—El juzgado de instrucción ha dictado auto de reforma en la sensacional causa que está instruyendo por el delito de infanticidio, decretando en el día de hoy la libertad provisional del acusado Antonio Sánchez, por no encontrar datos suficientes que prueben la culpabilidad del mismo en el referido delito.

Luaces, Corresponsal.

UN NOMBRAMIENTO CAUSA REGOCIJO

El del señor Montes Cossío para el Juzgado de Alacranes

ALACRANES, Septiembre 16. — DIARIO DE LA MARINA, Habana.— Esta Sociedad muéstrase regocijada por el acertado nombramiento hecho por la Sala de Gobierno de la Audiencia de Matanzas a favor del doctor Francisco Montes Cossío, actual Juez Municipal suplente de esta cabecera y persona altamente estimada en la localidad, para ocupar el cargo de Secretario del Juzgado de primera Instancia e Instrucción de esta Villa.

Reciba el doctor Montes, nuestra felicitación más efusiva, por su designación. — **Gómez,** Corresponsal.

UN HOMENAJE AL DOCTOR CESPEDES

En Aguacate le ofrecerán un banquete y un ponche de honor

AGUACATE, Sept. 16. DIARIO, Habana.— Nuestro Alcalde Municipal Sr. José Manuel Acosta, se halla desde hace varios días recorriendo el término avisando a sus correligionarios con motivo de la visita que piensa hacer a esta el día 18 el secretario de Obras Públicas, Dr. Carlos Miguel de Céspedes.

Entre los muchos agasajos que le preparan sus amistades, figura un gran banquete y un ponche de honor en el «Liceo», asistiendo la representación de los partidos políticos y autoridades locales.

Fernández Hoyos.

EL DIA 19, EXAMENES DE INGRESO A ESTUDIOS ESPECIALES DE DERECHO

Designaciones de tribunales para oposiciones. Franquicia aduanera para un archivo. Ingreso a estudios de Procurador

El señor Secretario de Instrucción Pública y Bellas Artes se ha dirigido al señor Rector para que solicite del Claustro de Profesores de la Facutad de Derecho la designación de tres de sus Miembros para que integren el Tribunal que ha de juzgar los ejrcicios d oposciión a la cátedra de Derecho Civil, Segundo Curso, vacante en la Universidad.

También comunicó el doctor Averhoff la composición del Tribunal para las oposiciones a la Cátedra «N» (Acuarela) vacante en la Escuela de Ingenieros, que es como sigue: Presidente: Señor Juan Hernández Giró. Vocales: Señores Antonio Rodríguez Morey, José M. Bens y doctores Gutavo Sterling Francisco González, César Sotelo y Guillermo López Rovirosa.

EXAMENES DE INGRESO EN ESTUDIOS ESPECIALES DE DERECHO

Para el viernes—19—han sido señalados los exámenes de ingreso a estudios de Procurador, del Instituto del Servicio Exterior, Administrativos y para los Graduados de otras Escuelas universitarias que no sean Bachilleres. A las 8 a. m.

AVISO A UN DENUNCIANTE

En el Rectorado de la Universidad se ha recibido un escrito firmado por el señor Julio Hermida, omitiendo su dirección. Por ello y para ratificar determinado extremo de lo que parece ser una denuncia queda citado para comparecer en aquellas oficinas antes de las doce del próximo sábado, día 20, único modo de que sea tomado en consideración dicho escrito.

FRANQUICIA ADUANAL

El Profesor de la Escuela de Ingenieros y Arquitectos del Alma Mater, doctor Joaquín Weiss ha solicitado del señor Rector interese de la superioridad, por la vía jerárquica acostumbrada, la exención de derechos aduanales para un Archivo que llegará por nuestro puerto con destino a la Cátedra de Historia de la Arquitectura que tiene a su cargo.

SEÑALAMIENTOS DE EXAMENES

Por el Decano de Medicina han sido señalados para hoy — día 17 — los siguientes exámenes:

Inglés (Curso Pre-Médico) a las 8 a. m., en el Anfiteatro del Hospital "Calixto García".

Patología Médica Veterinario, a las 8 a. m., en la Escuela de Medicina.—Física General, a las 2 p. m., en el Hospital "Calixto García".—Patología General (Primer Curso) a las 9, en el C. García.

El Presidente del Tribunal de exámenes de Patología Médica, Dr. Martínez Cañas, participó ayer al señor Decano haber dado fin a los llamamientos de Alumnos oficiales y libres.

Por el Decano de la Facultad de Derecho se han señalado para hoy los siguientes exámenes: Gobierno Municipal, a las 8 a. m., en el Aula "Carrera Justiz".—Derecho Administrativo (Primer Curso) a las 8 a. m., en el Aula "Hernández Cartaya".—Derecho Internacional Público, a las 8 a. m., en el Aula "Lavedán".

Han sido pospuestos para el día 23, a las 9 a. m., los exámenes de "Actos Mercantiles y de los Comerciantes", que estaban anunciados para el día veinte.

Por el Decanato de Letras y Ciencias se han señalado para hoy los siguientes exámenes: Psicología Pedagógica, a las 7 a. m. — Estática Gráfica, Dibujo aplicado (Primer curso) e Inglés (para los alumnos de Ingeniería), todos a las 8 a. m. — Astronomía, a la una y media de la tarde.

Han sido diferidos para la fecha que será pronto fijada los exámenes de Filosofía y Lingüística, señalados que estaban para hoy.

Corseletes

ENCANTO

El Corselete da la línea juvenil, que requieren los vestidos del Otoño.

Nuestro surtido es interesante por sus modelos, calidades y precios.

Todas las tallas 34 al 50

Departamento de Corsés.

El Encanto

Segundo piso.

Las Ofertas PRE-BALANCE en los DEPARTAMENTOS DEL TERCER PISO.

PARA NIÑAS

2,35

Varios modelos de vestidos y sombreros haciendo juego, confeccionados con materiales lavables de muy buena calidad y obra muy bella.

Varios grupos de vestidos franceses, estampados

1.25 1.50 1.75

Surtido de tallas.

PARA JOVENCITAS.

1,95.

Vestidos de batista estampada, o a rayas, estilo sport.

3,50.

Vestidos de guarandol batista, en variedad de adornos y colores.

Ropa Interior para Niñas y Jovencitas.

1,50

Juegos de jersey de superior calidad (pantalón y camisa), en colores surtidos. Tallas de 6 a 16 años.

0,95

Pantalones de jersey en todos los colores. Todos los tamaños.

0,95.

Cooly-coats de crepé con estampaciones estilo japonés. Tallas de 2 a 14 años.

ZAPATOS Y SANDALIAS.

Sandalias para niños en blanco, avellana o beige. Tallas de 2 a 5 años 1.50

Zapatos para niñas, en varios colores, surtido de tallas incompleto 2.00

Zapatos para niños, en negro o color rusia 2.50

El Encanto

Tercer piso.

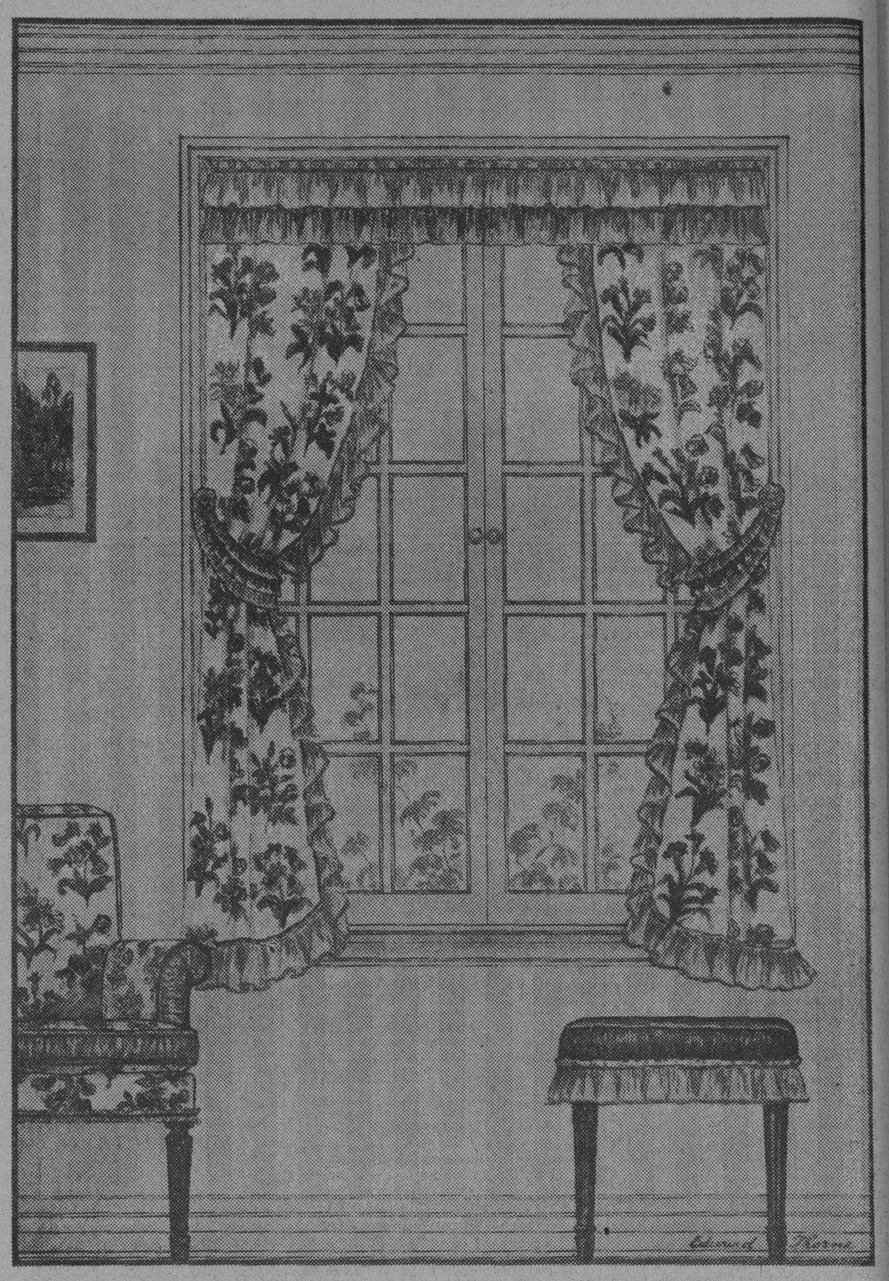

DE NUESTRAS OFERTAS PRE - BALANCE.

Artículos de Decoración Interior.

CON MOTIVO DE LAS VENTAS PRE-BALANCE, SE HAN HECHO GRANDES REBAJAS EN LOS ARTICULOS DE DECORACION INTERIOR.

Damascos de buena calidad propios para cortinas y para tapizar muebles, de 50 pulgadas de ancho. Valían a 1.50 y 1.25 la vara. Ahora 0.75

Damascos "Sunfast", de 50 pulgadas de ancho, en seda, todos los colores, propios para cortinas, sobrecamas y tapicería. Combinados con oro. Valían 2.50. Ahora 1.48

Tafetán "Sunfast" de doble ancho, tornasolado en todos los matices. Valía 1.50. Ahora 0.88

Hemos formado un gran lote de cretonas en más de cincuenta estilos diferentes, para venderlas

a 25 c.

Valían a 0.40 y 0.50.

Son de muy buena calidad y propias para tapizar, hacer cortinas, cojines, sobrecamas, etc.

Otro lote a 50 c.

Entre las cretonas que se vendían a 1.00 y 0.75.

Cretonas francesas, lavables, algunas con dibujos pequeños propias para vestidos de niña y vestidos de sport.

Parte de estos artículos se exhiben en varias de las vidrieras de la calle de Galiano.

Primer piso.

M.E.C.D. 2016

SECCION 2ª

Redacción, Administración, Quejas, etc. (Centro Privado) M-7911.
IMPRENTA M-9665
MAQUINAS M-3450
A. CLASIFICADOS A-3333
RADIO M-7714

DIARIO DE LA MARINA

Redacción, Administración, Quejas, etc. (Centro Privado) M-7911.
IMPRENTA M-9665
MAQUINAS M-3450
A. CLASIFICADOS A-3333
RADIO M-7714

SECCION 2ª

AÑO XCVIII — Acogido a la franquicia postal — LA HABANA, MIERCOLES, 17 DE SEPTIEMBRE DE 1930 — El periódico más antiguo de Cuba — PAGINA TRECE

A Través de la Vida

Por Héctor de Saavedra

EL ROSARIO

Fué el domingo, próximo pasado cuando a eso de las nueve de la mañana tomé el tranvía "Cerro, calle Habana" que cruzaba frente al Hotel Plaza. Iba, yo, de retirada hacia "Bagatelle" y ese viaje que es a Marianao decidí hacerlo en dos tramos: se va hasta el paradero del Cerro, y luego allí se toma una guagua y "¡dale!" hasta la vecindad del Colegio de Belén, del Convento del Buen Pastor y de unos tejares, que no trabajan porque hay exceso de prosperidad, donde está enclavada mi casa que es de ustedes. Ese trayecto en dos partes tiene el mérito de salvar en lo que ataña a la carrilera las sinuosidades del camino.

Pues el carro estaba muy concurrido y me tocó un asiento de sol. En mi fila, a la derecha había dos señoras o señoritas. Ahora es muy difícil deducir por la indumentaria si una mujer es casada o soltera. Antes las damas sin marido tenían "su sello", y se podía conocer donde era factible una novia. Hoy la duda ha vuelto tímidos a los hombres y creo que esa indefinición aparente perjudica mucho los intereses de las muchachas solteras.

Las dos damas eran bellas, de perfil como yo las percibía y sin duda lo eran de frente. El conjunto, discreto y elegante indicaba que era gente "bien". Iban a misa o venían de la Iglesia porque llevaban libros de oraciones, y no pude deducir más porque no tengo la perspicacia de Scherloc-Holmes. Distraje la vista en la animación de la calle de Neptuno y así llegamos a Belascoaín, que es un crucero importante.

Las dos señoras se levantaron para abandonar el carro y yo me apresuré a tomar uno de los dos asientos vacantes que estaban a la sombra y mi viaje era del largo de la línea. Contemplé de espaldas a las dos damas que volvieron a parecerme múy bien, y el carro, libre ya, volvió a ponerse en marcha.

Apenas habíamos andado una cuadra cuando vi a un individuo que recogía algo que estaba a mis pies y que mostrándolo a la persona que tenía a su lado en la banqueta delante de la que yo había ocupado, antes, hablaban no se qué cosa.

El objeto era un rosario azul, de cuentas probablemente de cristal, porque brillaba. No lo distinguía bien a causa de que el hombre lo ocultaba esperando sin duda que cesara mi atención para guardárselo. Me dí cuenta al momento y dije:

—¿Usted ha encontrado ese rosario?

El individuo y su amigo no parecían obreros ni pobres. Podían ser contratistas de obras o vendedores de bisutería. El que tenía la prenda me preguntó con cierto reticencia:

—¿Es suyo?

—Pertenece a esas señoras que estaban aquí sentadas.

No dijeron palabra pero como vi que tampoco entregaban la prenda, hice una seña al conductor para que se aproximara.

—Recoja usted—le dije en voz bastante alta—ese rosario que pertenece a unas señoras que aquí estaban y que lo reclamarán.

El pasaje circunvecino estaba divertidísimo.

El hombre, murmurando algo, entregó el rosario al conductor y acto continuo se levantaron él y su amigo y se fueron, pero no sin que le oyera decir: "Nacionalista". ¿Por qué?

El conductor, persona amable y simpática me dijo:

—Esas señoras me pidieron transferencias para ir a la iglesia del Carmen.

—¿Qué número tiene este carro?

—El 10.

Aquí dió para mi felice fin, a la historia. Si las estimables señoras leen la MARINA y alguna que otra vez esta humildísima sección, sabrán que con presentarse en las Oficinas de la "Havana Eléctric" en Reina esquina a Angeles, recobrarán el rosario y serán atendidas galantemente por que los empleados, allí, son sumamente finos.

Y habrán aprendido dos cosas: que es útil leer **A través de la vida** y que en este mundo, un tanto egoísta, se suele encontrar un amigo donde no se ha buscado y al que ni siquiera se conoce.

LOS TURISTAS DEL "PTE. WILSON" TEMIERON DESEMBARCAR, PORQUE EN "KIUBA" HABIA REVOLUCION

Reconoce La Gran Bretaña el Nuevo Gobierno de la República Argentina

Pide Irigoyen a sus Partidarios Que Reconozcan sin Reservas ni Rencor Alguno el Régimen de Uriburu

Entiende Irigoyen que toda tentativa sediciosa sería un crimen de lesa patria

ACEPTA LO ACONTECIDO

Inglaterra ha dado ya las instrucciones protocolares a su Embajador en la Argentina

BUENOS AIRES, Sep. 16. AP.—El gobierno entregó hoy un comunicado a la prensa cuyos párrafos más importantes son los siguientes:

Que se ha encontrado una gran cantidad de armas y municiones pertenecientes al Ejército, que el gobierno de Irigoyen entregó a sus amigos y correligionarios con el objeto de que hicieran fuego contra el pueblo y las tropas. Que en la declaración de bienes del exministro de Estado señor Oyhanarte, causa extrañeza una partida de dos millones de pesos que figura en concepto de honorarios por su participación en diversos asuntos, siendo mayor la extrañeza por cuanto Oyhanarte no poseía una fortuna considerable antes de ser ministro; que se ha comprobado la inversión de diecinueve millones de pesos en la adquisición directa de materiales ferroviarios sin licitación y en forma secreta; que el gobierno no ha desterrado a ningún funcionario del gobierno, sino que estos han huido al extranjero temerosos de las sanciones judiciales que les corresponden por el manejo escandaloso de los fondos públicos.

IRIGOYEN ACEPTA LOS HECHOS CONSUMADOS Y SUS PARTIDARIO TAMBIEN

BUENOS AIRES, Sep. 16 AP—El exPresidente Irigoyen, prisionero político a bordo del crucero Belgrano, ha pedido a todos sus partidarios, por conducto de su sobrino, Luis Rodríguez, quien le visitó el lunes por permiso especial del Presidente Uriburu, que reconozca el régimen de este y acaten como normal la situación creada en el Argentina por la revolución.

Rodríguez agregó que Irigoyen le dijo que toda tentativa sediciosa sería un crimen contra la patria. Los miembros más destacados del partido irigoyenista se reunieron en la Comisaría de Ordenes para conocer, de boca del señor Rodríguez, el mensaje de su jefe, y después de un cambio de impresiones, acordaron firmar la siguiente declaración:

"Frente a los hechos ocurridos, consideramos que es deber de todo argentino contribuir al restablecimiento de la tranquilidad pública y al mantenimiento del orden. Este concepto regirá nuestra conducta como ciudadanos y ese es el pensamiento que hacemos llegar a los elementos radicales, amigos de Irigoyen, de todo el país."

Entre las firmas que calzan este documento, están la de varios políticos de relieve y un grupo numeroso de exdiputados.

INGLATERRA RECONOCE A IRIBURU

LONDRES, Septiebre 16. (AP).—Inglaterra ha resuelto reconocer el nuevo Gobierno argentino inmediatamente, para lo cual se ha enviado las instrucciones necesarias al Embajador británico en Buenos Aires. El Daily Herald así lo anuncia esta noche.

OTROS CUATRO GOBIERNOS RECONOCEN A LA ARGENTINA

BUENOS AIRES, Sept. 16. (AP)—La Santa Sede, Suecia, Italia y Paraguay reconocieron hoy el Gobierno Provisional del Presidente Uriburu, notificando sus respectivos diplomáticos al Ministro de Estado, Sr. Bosch, la decisión de sus Gobiernos en ese sentido.

Se nombró Interventor Federal de la provincia de Catamarca al Sr. Pablo Calatayud.

COMO SI FUERA UN POLITICO

H. L. Mencken, el rey norteamericano de la paradoja, famoso por sus anatemas contra el matrimonio, acaba de casarse con Sara Powell Haardt, novelista también, aunque de menos renombre, declarando que el estado de solteria es peor. En Sur América Mencken hubiera sido, sin ningún género de dudas, un Irigoyen, un Siles o un Leguía.

SANCIONADOS POR EL ALCALDE LOS ACUERDOS DE LA CAMARA MUNICIPAL EN FAVOR DE LOS MUSICOS CUBANOS

La Corporación se dirigirá al Congreso solicitando una Ley contra las cintas sonoras en idioma extranjero.

Aprobado el presupuesto para el Hospital de Maternidad

ACUERDOS PENDIENTES DE SANCION SUPERIOR

Por el Alcalde han sido aprobados gran parte de los acuerdos adoptados en sesiones recientes del Ayuntamiento.

Entre ellos figuran: el relativo a solicitar del Congreso de la República aumente los derechos arancelarios en la importación de películas cinematográficas cantadas en idioma extranjero, y crear una tabla de contribuciones municipales para los cinematógrafos donde se exhiban esas películas. En el acuerdo se rebaja la contribución en un cincuenta por ciento a las empresas cinematográficas que utilicen orquestas de músicos cubanos.

La vigencia de este acuerdo en cuanto a la parte municipal, deberá comenzar a surtir efecto en el próximo año económico.

Otro de los acuerdos hecho ejecutivo por el Alcalde Dr. Miguel Mariano Gómez, es el votado por la Cámara Municipal a virtud de ponencia del concejal Sr. Alvarez Euillas, y que crea una comisión técnica del Departamento de Fomento para informar en las solicitudes de licencias para instalación de garages con tanques de gasolina, a fin de que el ejercicio de esta industria no pueda estar a capricho del informe vecinal que, según el proponente, crea grandes dificultades a la Administración y a los comerciantes en el giro expresado.

—El proyecto de presupuesto extraordinario para el equipo médico y muebles en general del Hospital de Maternidad y para abonar a los miembros de la Policía Nacional lo que se les debe por aumento gradual de sueldos en el año de 1928 a 1929.

Todos estos acuerdos se encuentran ahora a la consideración del Gobernador de la Provincia y del Secretario de Gobernación.

Darán Facilidades Para Enviar Tabaco en Bultos Postales

Estuvieron ayer en la Secretaría de Hacienda el señor Juan Clemente Zamora y el señor José Antonio Montalvo, Sub-secretario de Comunicaciones y Director de Correos respectivamente. En su entrevista con el doctor Mario Ruiz Mesa le expusieron la necesidad de resolver de manera favorable el asunto para prescindir de los sellos de garantía que se exige para la exportación de tabaco cubano, lo que irroga grandes trastornos para los pequeños embarques y que son los más perjudicados con esa disposición ya que no se cursan paquetes postales sin llenar los requisitos exigidos por la Secretaría de Hacienda.

Como los Bultos Postales, de acuerdo con el nuevo Tratado, pueden enviarse hasta un límite de 21 libras, muchos comerciantes y particulares, acogidos a ese beneficio, utilizan dicha vía para los embarques pero el obstáculo del referido sello, ha dado lugar a que la exportación en gran escala, por esa vía, se haya paralizado casi por completo.

La mayor garantía de que el tabaco es cubano, no solamente lo hace el contenido y la caja, sinó para mayor seguridad del receptor, es el paquete postal que lo recibe directamente de Cuba.

El Secretario de Hacienda, después de oir a los altos funcionarios de Comunicaciones, prometió estudiar el asunto y resolverlo a la mayor brevedad posible.

LA ASOCIACION DE LA PRENSA TOMO AYER IMPORTANTE ACUERDO

En las últimas horas de la tarde de ayer el Comité Ejecutivi de la Asociación de la Prensa de Cuba que con motivo de las arbitrariedades cometidas con los periódicos «La Región» y «La Independencia» de Santiago de Cuba, «La Voz», «The Havana American», «La Semana» y otras publicaciones de esta ciudad, ha consignado en distintas ocasiones, durante los últimos meses, su protesta contra tales medidas, constituivas de francas infracciones constitucionales, reitera su enérgica protesta por los procedimientos de violencia empleados ahora con el semanario «Karikato», y se declara identificada, en términos absolutos, con la actitud asumida por los editores y directores de diarios y revistas de la Habana, excitando a las Delegaciones de esta Asociación y a las Asociaciones de Prensa del interior de la República, a que en igual sentido tomen acuerdos e inviten, a su vez, a los periódicos de sus respectivas localidades a que se solidaricen con las actitudes, resoluciones y gestiones del Comité Permanente de dichos editores y directores, a fin de que sea dable conseguir rápida y definitivamente el restablecimiento del imperio de la Ley, que proclama y garantiza la libre expresión del pensamiento por medio de la imprenta.

Tratan de Raptar a una Joven Reclusa

Dos individuos merodean por el Reformatorio de Menores

La Directora de la Escuela Reformatoria para Niñas de Aldecoa, Sor María de Loyola, ha enviado al señor Secretario de Sanidad y éste a su vez la ha transcrito al Secretario de Gobernación, una comunicación solicitando que se le habilite al sereno de dicha escuela, proveyéndole de armas, pues reiteradamente dos individuos acuden allí durante la noche con el fin de secuestrar a una asilada.

(Continúa en la Pág. DIECINUEVE.)

ANUNCIESE EN EL Diario de la Marina

UN NIÑO DE DOCE AÑOS DE EDAD HA PERECIDO ANOCHE AL SER ARROLLADO POR UN CAMION, EN INDIO Y GLORIA

En una casa del pueblo de Regla la vela de un altar de la Virgen prendió fuego, no teniendo necesidad de actuar los bomberos, porque el vecindario pudo apagar las llamas

José Martínez García, natural de la Habana, de 12 años de edad, vecino de Indio número 47, fué conducido anoche al Hospital Municipal, donde falleció a su llegada, a consecuencia de múltiples traumatismos diseminados por todo el cuerpo. Este menor se encontraba en la esquina de Indio y Gloria, con su amigo Gilberto Lago García, de 9 años, de igual vecindad, cuando de improviso fué alcanzado por el camión número 83601, que era manejado por el chofer Ortelio Roque Barcala, de 28 años y vecino del pueblo de Artemisa, en la calle de General Díaz y Novena.

El padre de Gilberto, nombrado Ramón Lago, de 50 años, se personó en el Hospital Municipal, exponiendo que tenía a su abirgo desde la edad de ocho años, al menor José Martínez, por ser huérfano de padres.

El cadáver del infortunado menor fué entregado a Ramón, con la obligación de presentarlo en la mañana de hoy, en el Necrocomio.

El chofer Roque fué puesto en

(Continúa en la Pág. DIECINUEVE.)

HOY EN LA HISPANO CUBANA DE CULTURA

Esta noche, a las nueve, en el Principal de la Comedia tendrá lugar la función teatral de la Hispanocubana de Cultura, llevándose a escena la obra de Sutton Vane, en tres actos, «El viaje infinito».

NUDISMO por ABELA

—Pronto se establecerán en Cuba colonias en donde hombres y mujeres vivirán completamente desnudos. (Información de ayer).

—Dicen que no hay nada mejor para la salud...
—¡Como que ahora mismo me voy a coger turno...!

ES NECESARIA LA ORGANIZACION DE MAS SANATORIOS

Abogo por esta medida el Dr. Osvaldo Cabrera Macías, en una conferencia dada por Radio

UNA PROPAGANDA ACTIVA

El doctor **Osvaldo** Cabrera Macías, pronunció por radio una conferencia auspiciada por las Damas Isabelinas de Cuba, en la campaña contra la Peste Blanca, diciendo que «la tuberculosis en toda la historia de la humanidad, lo mismo en los tiempos remotos que en la edad contemporánea, ha sido y es motivo de preocupación para todas las sociedades civilizadas porque constituye una plaga que toma incremento progresivo diezmando a los pueblos que se afanan en evolucionar hacia un mejor estado en el taller del progreso»

Señala que si bien es cierto que Dinamarca, en Europa, es la nación que ha logrado reducir la mortalidad por tuberculosis, también es cierto que Cuba, en América, ha logrado igual triunfo y lucha con ahinco para llegar a la victoria definitiva Agregando, que para que la profiláxis en tuberculosis sea una realidad tangible, son necesarios: Primero, organización de Sanatorios y Hospitales para recibir enfermos, vectores directos de la enfermedad (tuberculosis abiertas) y Dispensarios que realicen los tratamientos científicos de tuberculosis no trasmisores de los bacilos (tuberculosis cerradas); y, segundo, realizar una propaganda activa, bien personal del médico, colectiva de asociaciones documentadas en problemas de Higiene Pública que sepan llevar al seno de los hogares, talleres, aglomeraciones y viviendas las instrucciones necesarias para conservar la salud.

Finalmente se refiere el Dr. Cabrera Macías a los resultados obtenidos en distintos países en la lucha contra la tuberculosis utilizando los sanatorios y demás centros de tratamiento y aislamiento, a las medidas higiénicas que deben observarse en la vivienda y la alimentación.

«Procured confeccionar—terminó diciendo—manjares gustosos que estimulen el apetito. Sin embargo, como la mayoría de los seres humanos en virtud de un funcionalismo imperfecto de sus glándulas, hígado, pancreas, tiroides, suprarrenas, etc., tienen una constitución especial, es decir, que unos u otros son dispépticos hepáticos, insuficientes, intoxicados nerviosos etc. deben por lo tanto escoger alimentos que no perturben sus taras o diatesis

Estado del Tiempo

Nota del mediodía del martes.

En el Atlántico hay buen tiempo con barómetro alto extendido por las Antillas mitad oriental del Mar Caribe y porción Este del Golfo de Méjico. En le mitad occidental del Mar Caribe y en el resto del Golfo hay buen tiempo también con presión casi normal excepto ligeramente bajo en extremo Sur del Mar Caribe.

Pronóstico para el Miércoles: Buen tiempo. Vientos llegando a brisote del Nordeste al Sudeste. Algunas turbonadas.

Observatorio Nacional.

NI EL LOCAL NI LOS PROFESORES SON SUFICIENTES PARA EL GRAN NUMERO DE ESTUDIANTES DE LA ESCUELA DE MUSICA

Pasan de quinientos los que aspiran a obtener ingreso en esa Institucion del Municipio

LAS ESCUELAS PRIMARIAS

Ha vencido ayer el plazo concedido para admisión de solicitudes de becas para el nuevo curso de la Escuela Municipal de Música.

Pasan de 500 las presentadas. Esto a más de las reinscripciones de alumnos que venían cursando sus estudios en cursos anteriores.

El problema es agobiante. Ni el local, ni el número de profesores de que dispone la Escuela, es suficiente a dar la debida atención a tantos escolares.

Sugerencia. El Ayuntamiento debía de atender este problema, creando escuelas primarias de música en los barrios más populosos de La Habana. De esta manera los alumnos más notables, aquellos que van demostrando vocación especial para el estudio, podían estudiar cursos superiores en la Escuela Municipal que ahora existe, siendo atendidos con verdadera escrupulosidad. De este modo la labor que realizan los profesores de la Escuela resultaría más beneficiosa, llegaría a ser de gran provecho para conseguir crear especialistas notables en instrumentación.

Convencidos de Que la Revolución era una Fantasía del Radio, los Turistas al fin Pasearon por la Habana

LAS noticias, fantásticas, de que había estallado en Cuba una revolución, publicadas por algunos periódicos amarillos de los Estados Unidos y trasmitidas por radio a Sur América, han provocado un incidente risible en bahía.

Al llegar a puerto el vapor "Presidente Wilson", que lleva pasajeros, turistas en su mayoría, de New York a San Francisco, éstos se negaron a desembarcar porque en la Habana había estallado una terrible revolución...

Como es natural, fué fácil convencer a los huéspedes del vapor de la "Dollar Line", de que la Habana les brindaba todas las garantías y excelentes diversiones, de carácter absolutamente pacífico y, momentos después, un grupo nutrido de caballeros de pantalón corto y gorra, armaba una pequeña y regocijada revolución por su cuenta en la barra de "Sloppy Joe".

—José Castañeda Rojas, de 4 años de edad y vecino de Cabrera 64, altos, se ocasionó lesiones de carácter menos grave en el rostro al caerse de la cama en su domicilio.

DISCREPANCIAS ENTRE LOS TESTIGOS QUE DEPUSIERON EN LA CAUSA POR LA MUERTE DEL VIGILANTE GARRIDO AYER

Afirman los forenses que el policía no pudo disparar después de haber sido herido. La doctora Domínguez espera alcanzar fallo absolutorio para su defendido

Ante la Sala Segunda de lo Criminal de esta Audiencia, comenzó ayer tarde el juicio oral de la causa instruída al procesado Serafín Molina González, por la muerte del vigilante de la Policía Nacional Miguel Garrido Alcalá, ocurrido el 15 de Marzo último en Sol entre Aguacate y Villegas.

El procesado en su prueba de confesión manifestó que con motivo de los amores de la mujer que había vivido con él la cual se había llevado en su compañía el vigilante Garrido, éste lo increpó y acto continuo con el revólver de reglamento disparó contra él, por lo que se vió obligado a hacer uso del arma que portaba para defender su vida.

Los peritos médicos doctores Barreras y Barroso ratificaron su informe, en el sentido de que no era posible que el Vigilante Garrido pudiera disparar despues de herido contra el procesado, toda vez que la herida que recibió era mortal por necesidad y le impidió, tan pronto la recibió —le atravesó el corazón el proyectil— de todo no-

(Continúa en la Pág. DIECINUEVE.)

El Capitán Dobal en Santo Domingo

El y dos médicos cubanos dirigirán las vacunaciones

El señor Masvidal, Ministro de Cuba en la República Dominicana, informó ayer por cable al señor Secretario de Sanidad y Beneficencia que los médicos militares que fueron con el Capitán Prieto y los doctores Alfredo Rosell y Humberto Faz Tavío, pueden ya regresar a Cuba, debido a la mejoría notada en los lesionados y al gran número de los que han sido dados de alta.

En la vecina República sólo quedarán el Capitán Miguel Dobal, los médicos de Santiago de Cuba y dos médicos de la Habana, para cumplimentar el primero el Decreto del Presidente Trujillo que lo ha comisionado para dirigír la vacunación obligatoria contra la tifoidea, de toda la población.

«La labor realizada por los médicos cubanos ha sido apreciada sobremanera en toda la República Dominicana,» termina diciendo en su cablegrama el Ministro Masvidal.

EL CONTINENTE "BELICOSO"

(Por GASTON MORA.)

A pesar de los pactos pacifistas de Locarno, y a pesar del Pacto Briand-Kellog, y a pesar de la Conferencia del Desarme, de Londres, y a pesar de los proyectos de Briand relativos a la creación u organización de una **Pan Europa**, de una Unión, Alianza o Confederación europea, vientos de guerra "soplan" por esa vieja Europa, el Continente "belicoso". Según los últimos despachos, parece que han resultado un tanto "sombrías", pesimistas, las notas que se han oído en Ginebra, en los salones de La Liga de las Naciones. Bellos discursos, bellas palabras, bellos votos y sufragios por la paz, pero... "por si acaso", las grandes potencias y hasta las pequeñas, temiendo que cualquier día, y por cualquier motivo o pretexto resurjan los conflictos armados, se aperciben para afrontarlos.

Cuantos escritores se ocupan en esta **temerosa eventualidad,** dicen que debe evitarse la guerra, que volvería a ser mundial, y en la cual, además de la lucha por tierra, habría la lucha en el mar y en los aires, utilizándose los submarinos, que lanzarían "torpedos", y los aviones, que arrojarían gases asfixiantes sobre las ciudades.

Dice **Bernhardi** que con ellos podría destruirse, rápidamente, una población como Berlín. Parece que de esos gases, que ahogan a las gentes e incendian las ciudades, hay "buena provisión" en los Estados Unidos.

He ahí las maravillas de la Ciencia en los países de civilización occidental.

No estaba muy sobrado de razón el ilustre publicista y hombre de Estado, Lord Macaulay, el gran historiador inglés, cuando escribía que "los bárbaros" que amenazaban ahora en estos tiempos, a la civilización europea, se hallaban, o residían en sus propios senos".

No vendrán, no, del Norte europeo, como en el **siglo quinto de la Era Cristiana.** No emergerán de las capas profundas de la sociedad; de sus "bajo-fondos", como lo creía Macaulay que descubría y señalaba el peligro en los elementos antisociales que existen en todas las naciones de elevada civilización. El peligro no se encuentra únicamente en esos **"bajo-fondos".** No está, tampoco, solamente, como lo ha dicho un prominente personaje italiano, en los elementos intelectuales formados por las Universidades y por otras Escuelas Especiales Superiores, los que no hallan soluciones para sus problemas de subsistencia. El peligro que corre la civilización de verse destruída, fermenta en la belicosidad tradicional del continente archicivilizado europeo. En su imperialismo político, colonial, industrial, mercantil.

Hay, sin embargo, una esperanza de que las naciones acaben por resolverse a prescindir de la guerra. En dos cosas se funda esa esperanza. Una, en que todas ellas podrían, contemplar arrasadas sus principales poblaciones por los bombardeos aéreos. Destruídas las grandes ciudades cent ro de la más refinada civilización. París, Viena, Berlín, Roma, Madrid, Londres, N. York, Tokío, y tantas otras ¿qué quedaría de la civilización? Ya, con los submarinos y los torpedos, con los aviones y los gases asfixiantes, no hay nadie completamente fuera de peligro; nadie "inmune", nadie "inexpugnable". Todo el mundo puede ser atacado y destruído.

El otro factor de esperanza es la conciencia, cada día, más despierta de los pueblos. Su instinto de conservación. ¿Querrán ellos verse arrastrados a guerras aniquiladoras de sus juventudes viriles y de sus riquezas, tan penosamente allegadas? ¿No reaccionará la conciencia de los pueblos contra la guerra, que es matanza, ruina, desolación, contra la guerra que, según la enérgica frase de un ilustre publicista alemán, **bestializa** a los hombres?

De esta reacción salvadora ya ha habido síntomas en ciertos grandes países de Europa.

M.E.C.D. 2016

DIARIO DE LA MARINA

FUNDADO EN 1832

Dirigido hasta 1919 por D. Nicolás Rivero y Muñiz

Editado por la Compañía DIARIO DE LA MARINA (S. A.) cuyo programa consiste "en la defensa de los intereses generales y permanentes de la Nación cubana, de los especiales de la Colonia española establecida en la misma y de la unión y armonía entre los diversos elementos que conviven en el país."— Art. 1o. de los Estatutos.

PRECIOS DE SUSCRIPCION AL DIARIO DE LA MARINA

Habana y Provincias
Mes . . . . $ 1.50
Trimestre . . . " 4.20
Semestre . . . " 8.00
Año . . . . . " 15.00

Extranjero
Trimestre . . . $ 5.00
Semestre . . . " 9.50
Año . . . . . " 18.00

Edición Dominical (Para el extranjero solamente)
Semestre . . . . $ 3.00
Año . . . . . " 5.00

OFICINAS:
Habana, Prado 103.
New York, 516 Fifth Ave.

TELEFONOS
Redacción, Administración, Quejas, etc. (Centro Privado . . M-7911
Imprenta . . . M-9665
Máquinas . . . M-3450
A. Clasificados A-3333
Radio M-7714

EL MUSEO ESCOLAR

Problemas Vitales.—Por el Dr. ALEJANDRO NEYRA

PARA la organización del "Museo Escolar" que exige el Reglamento General de Instrucción Primaria en el Decreto 1,147, se requiere la concurrencia de muchos factores indispensables. El niño, el maestro, la familia, el Municipio, el Estado, la Asociación de padres y maestros.

De todos estos factores en Cuba, el único con que puede contar ese Reglamento es la maestra, que trabaja, que es activa y competente. Los demás factores faltan. El niño, no hay que contar con él; porque no se favorece su actividad, ni se dan recursos de ninguna clase para que desarrolle esas actividades. Los municipios se desligan de la enseñanza; porque no cuenta nadie con ellos. Los padres se eliminan ellos o los eliminan las Juntas de Educación. El Estado no contribuye con nada absolutamente, y ¿cómo va a dar recursos si no dá los indispensables para material de escuela que tiene que pagar la pobre maestra? Además cabe preguntar: ¿Qué cosa significa el museo? ¿Qué fin persigue el museo? Es erróneo lo que exponen los pedagogos a la antigua. El museo no es una manifestación de la vida de la escuela, ni es auxiliar de la enseñanza intuitiva y experimental. El Museo Escolar es una completa falsedad y ésto que pasa en Cuba pasa hoy en España, ya que son los pedagogos españoles los defensores del Museo y de la Exposición Escolar que ha venido a sustituir a los viejos y desacreditados exámenes a la antigua.

La "Escuela Nueva" no admite el museo como exhibición ostentosa que persigue el Reglamento.

El mismo Decroly cuyo método se extiende por toda Europa y que España patrocina con tanto entusiasmo exclama en uno de sus mejores libros. ¿Para qué necesitan mis muchachos aprender la anatomía de los mamíferos, ni admirar antigüedades? Yo lo que necesito son objetos y dibujos que despierten la observación y la asociación de ideas. El museo en la "Escuela Nueva" no existe; lo que hay en ella es un depósito de objetos necesarios donde se conservan algunos trabajos de alumnos para modelos y para sacar de ellos ejemplo y enseñanza. La "Escuela Nueva" no exhibe, ni hace exposiciones; los visitantes admiran y ven trabajar al niño. La "Escuela Nueva" en sus ansiedades progresivas, reconoce la personalidad y la libertad del niño; afirma el propósito de que el niño sea moral; responsable de sus actos; que todo en él sea honrado y sincero en beneficio suyo y en obsequio de la libertad que se le concede. La "Escuela Nueva" no ampara falsedades y mentiras. El museo en las escuelas nuestras ampara esas falsedades; porque la inmensa mayoría de esos trabajos no son del niño ni los objetos son coleccionados por él.

¿Quién ignora en Cuba que los trabajos exhibidos en las Normales son hechos por señoras y señoritas que a ello se dedican y cobran su trabajo? No falta más que poner en la puerta un gran aviso: "SE HACEN TRABAJOS PARA LAS "EXPOSICIONES ESCOLARES".- "Precios módicos".

Pues bien, en las escuelas primarias pasa algo parecido. La inmensa mayoría de los trabajos no son de los niños.

¿Es posible al niño hacer trabajos para el museo de la Escuela? Yo afirmo que no. Sería necesario implantar la "Escuela Nueva" y dar libertad, y recursos, y taller, y direcciones. No es posible exigir a un niño que está amarrado a un pupitre todas las horas de clase, muchas veces en posición correcta como un soldado cuadrado ante el oficial; no es posible pedirle ánimo y disposición para el trabajo. Cuando suena la hora de recreo, sale despedido a disfrutar de los pocos momentos de libertad. Además, ¿qué trabajo ha de hacer donde no tiene elementos, ni lugar donde trabajar? En la mayor parte de las escuelas apenas caben los pupitres en las salas.

El resultado es, que el trabajo tiene que hacerlo en la casa y allí lo hace el padre carpintero o herrero y a la niña se lo hace algún familiar. Ese es el "Museo Escolar".

El Museo es siempre y en toda época una colección de curiosidades pertenecientes a Ciencias y Artes. Cuadros, medallas, armas, máquinas y antigüedades. Al Museo se va a estudiar ciencias, letras y Artes liberales. ¿Algo de esto interesa al párvulo de la Escuela Primaria?

Al llamado Templo de las Musas por los antiguos va el párvulo ciego y sin preparación todavía.

La importancia que en las épocas históricas adquirieron las colecciones privadas, hizo necesaria la acción del Estado para hacerlas públicas y llevarlas a los Museos Nacionales para enseñanza y provecho de los que se dedican al cultivo de la Ciencia y del Arte. Ese es el fin que persigue todo museo por modesto que sea. Nuestro museo cardenense, tan mal tratado hoy, nació en las colecciones numismáticas de nuestro inolvidable y querido Don Joaquín Rojas y en las magníficas colecciones de moluscos de Francisco Blanes, y ese museo como cualquiera otro. ¿De qué sirven al niño de corta edad? Fijará su atención en los objetos más brillantes. Al lado de un Moisés del gran Miguel Angel o de una vírgen del divino Rafael, colocad un muñeco que mueva los ojos, y el niño fijará su atención en el juguete y no se dará cuenta de las grandes obras del genio.

En una visita a una escuela rural dirigida por una de nuestras más inteligentes e instruídas maestras, pregunté a aquella Directora que había entrado en el Magisterio con verdadera vocación y que aportaba su título de Bachiller y además algunos verdaderos conocimientos de Pedagogía; pregunté al ver sobre su mesa algunas frivolidades Frebelianas de papel si hacían muchos trabajos manuales sus alumnos y me contestó: ¿Qué trabajos pueden hacer estos niños sentados en sus pupitres y sin elementos ni local donde trabajar? Las niñas, muchas muy inteligentes, no tienen materiales y el resultado es que en su casa tienen que hacer los trabajos y nosotras no podemos dirigirlas ni podemos asegurar que sean hechos por ellos. Así serán en muchas escuelas los Museos.

En la "Escuela Nueva" no hay Museo; lo que hay es la colección necesaria y depósito de objetos que la Escuela necesita para la enseñanza intuitiva; muchos de ellos preparados en la escuela. Todos clasificados y ordenados para entrar en uso. Cartones o tabletas para los números; grabados y objetos para lecciones de cosas científicas; trabajos de Sloi y trabajos vigilados por los maestros. Todo esto, no con el afán de exhibirlo, sino para que sirvan para la enseñanza científica. Y claro está que cada escuela debe adaptar esos objetos y colecciones clasificadas a la región en que radica la escuela. La verdadera "Escuela Rural", que entre nosotros no existe, ha de tener una colección y trabajos muy diferentes a las escuelas urbanas. Cada región varía su aspecto, sus cultivos, sus productos, sus industrias, sus elementos de vida. El hijo del campesino tiene ansiedades muy diferentes a las del hijo del pescador que planta su barraca en la costa y mucho más distanciadas esas ansiedades de las del niño urbano cuyo medio ambiente lo inficiona y lo desvía.

Y he aquí otra razón poderosa que se opone a que la Enseñanza Primaria sea sometida a una legislación extricta. Los americanos no tienen legislación. Cada Estado, cada municipio, cada ciudad; cada Junta Escolar formada por maestros, padres, concejales y representantes del Estado, legisla y reglamenta conforme a sus necesidades.

REFLEJOS NEOYORQUINOS

Por ELENA DE LA TORRE

EL DESAFIO DE LOS "GANGSTERS".

LAS andanzas de Jack Diamond, alias "Legs", siguen siendo un misterio, aunque el motivo de su desaparición no puede ser más claro para la policía, que lo conexiona con la no menos misteriosa desaparición de Harry Western, propietario de un establecimiento de bebidas de una de las más concurridas carreteras del estado. No se duda de la muerte de este último, aunque no haya sido hallado su cadáver. Su automóvil manchado de sangre y la certeza de que visitó la casa de Diamond, en Acra, la noche antes de desaparecer, demuestran bien a las claras que ha sido asesinado por los violadores de la ley seca.

Diamond, que según unos se hallaba rumbo a Europa a bordo del "Baltic" y según otros bien oculto en los alrededores de su residencia veraniega, parece haber hallado un escondite seguro, ya que el capitán del "Baltic" dió la certeza, por medio de la telegrafía inalámbrica, de que no se encontraba a bordo de su barco. En la casa de campo del bandido, al efectuarse la visita de inspección de la policía, no se halló más que a la esposa, a una amiga suya, a la hija de ésta y a un muchacho que cuidaba del jardín. Todos los cuatro se negaron rotundamente a contestar a las preguntas que se les hicieron, como era de esperar.

Pero el hecho criminal, con ser tan grave en sí, lo es aún mucho más por lo que significa. La evidencia demuestra que los **gangsters** tienen en proyecto el plan de hacer de Nueva York otro Chicago. Y las razones poderosas para justificar esta creencia, son cuatro incuestionables:

Primera: El descubrimiento de un arsenal en una casa de apartamentos de Brooklyn, suficiente, en cantidad y variedad, para comenzar una guera civil. Segunda: La desaparición de Diamond, del que se tiene la seguridad que tarde o temprano aparecerá en Europa para poder establecer una buena coartada, después de la batalla que preparan y para la cual habrá dado los oportunas órdenes antes de partir. Tercera: El asesinato de Harry Western, como prólogo truculento de todo el drama. Cuarta: La información adquirida por la policía de que Diamond se halla dispuesto a invadir los dominios del licor en Brooklyn, que ahora comanda Litk Augie Pisano, bajo ta protección del poderoso Scarface Al Capone.

Al público en general no dejaría de divertirle un duelo a muerte entre Capone y Diamond y si se tratará de poner precio a tal exhibición, como se pone a un importante match de boxeo, es seguro que se obtendrían como resultado unos buenos miles de dólares, útiles, tal vez, para remediar la crisis del trabajo. Y en el ánimo de los espectadores habría el deseo unánime y justísimo de que los dos combatientes dieran a un mismo tiempo el salto a la eternidad.

Pero la dolorosa realidad será esta vez como otras la de que cuando empiece la batalla ni Capone ni Diamond se hallarán en la línea de fuego. Como generales cautos y hábiles dejarán el sacrificio de la vida para los subalternos que fieles llenan sus arcas y aumentan su prestigio de bandidos.

Lo serio del momento es que tales individuos han llegado a la audacia de pensar que ellos pueden ser los gobernantes de Nueva York, haciendo caso omiso de leyes e instituciones.

Tal es el desafío que actualmente han lanzado los **gangsters** al Departamento de Policía de la ciudad.

El público, en tanto, está a la espectativa, deseando conocer de una vez para siempre quien es al fin el más fuerte: si los encargados de conservar el orden, o los que de manera tan descarada tratan de perturbarlo imponiendo su dominio a los habitantes pacíficos por medio del terror.

No hay duda que el Departamento de Policía cuenta con hombres valientes y honorables que arriesgan a diario sus vidas en beneficio del público. Pero no se trata en este caso de los individuos aislados, sino del Cuerpo de Policía como entidad, que se halla puesto a prueba en este punto ante la opinión pública.

Para comenzar, ya se ha hecho algo. Las autoridades de Brooklyn foco del movimiento de los **gangsters**, harán desde ahora la vida imposible a los criminales. Todos los sindicatos o agrupaciones que operan a base de los vicios serán considerados como criminales y como tales fuera del amparo que la sociedad concede a los hombres que viven bajo la ley. Conforme con esta teoría, el procurador general de Brooklyn, Mr. Mr. Bower, se halla dispuesto a desterrar del radio de su jurisdicción a todos los jefes del hampa y a todos los elementos maleantes.

Los medios de que se ha de valer son los de limitar sus prerrogativas a cumplir la ley castigando al delincuente, sino tratando de evitar el delito. A partir de ahora la policía obligará a emigrar en masa a todos los reconocidos o supuestos criminales, arrestándoles bajo la más trivial acusación que se les haga, tantas veces como sean encontrados en cualquier lugar. La policía ha organizado una brigada especial para esta campaña, bajo las órdenes del jefe Francis F. X. Geogham.

Esta brigada vigilará los cafés, salones y cantinas preferidos por la gente de mal vivir como centro de sus operaciones, amparándose en los artículos de la ley Sullivan para detener a quien les parezca sospechoso; y como esta ley permite la detención de los vagos podrá estar comprendido en este concepto todo aquel que se encuentre en un lugar sospechoso de diversión y no pueda probar que ejerce un oficio o profesión legal reconocida.

Por concesión especial del procurador Brower no se molestará a los ex-convictos que hayan demostrado el propósito de reformarse y que prueben satisfactoriamente que tratan de cumplirlo.

El Departamento de Policía de New York aceptando el desafío de los **gangsters,** se prepara a hacerles frente de potencia a potencia, en la seguridad más absoluta de un triunfo definitivo. Aunque para lograr éste se haga necesario sacrificar la vida de algunos de los soldados de este ejército admirable que constituye uno de los orgullos más legítimos de la América de Norte.

La Crísis Constitucional en Alemania

Por TIBURCIO CASTAÑEDA

POR la detallada información cablegráfica de este DIARIO DE LA MARINA, publicada el lunes 15 del corriente, ya se vé que el tablero de la votación ha variado considerablemente desde que fué disuelto el Parlamento por el Presidente Hindenburg el día 18 de Julio último.

Desde la revolución que agitó a Alemania hace 12 años, no se había visto una lucha tan enconada en los partidos políticos.

Principiando por la derecha, se ha formado un nuevo Partido Conservador con los Nacionalistas que se separaron de la jefatura autocrática de Alfred Hugenberg, en tal proporción que de los 78 Diputados Nacionalistas elegidos para el Parlamento o Reichstag en Mayo de 1928, sólo 35 han permanecido leales a la jefatura de Hugenberg; y esa separación no se ha hecho a último ahora, antes de la votación del 15 del corriente, sino el día 2 de Agosto.

De esos antiguos partidarios de Huhenberg, unos, que han creado el Partido Agrario, que representa a los agricultores, han formado el primer grupo, bajo la jefatura de Martín Schiele, habilísimo agricultor que fué ministro de Agricultura; otro grupo, cuyos jefes son un antiguo Capitán de buque submarino de la Gran Guerra, llamado Drenirames y el otro Lindheimer Wildau que había estudiado en Oxford, Inglaterra, en la Escuela fundada por Cecile Rhodes, magnate del Afric adel Sur.

Pero entre cortinas, se trata de hacer con estos dos grupos, el núcleo de un Partido Conservador, aunque lo ha de debilitar algo la creación del Partido Fascista, cuyo nombre, tomado del gran grupo italiano creado por Mussolini, significa, mágicamente, en Alemania, como significó en Italia, reconcentración de la Patria Alemana.

Y no deja de halagar ese nombre de Fascista a la muchedumbre alemana que tiene el abolengo de "Conservador", y "Nacionalistas" en la reconstrucción de Italia.

Y no olvidan los electores actuales que los electores que llevaron a Bismarck a la Dieta Prusiana, y que eran los más firmes sostenes de la Monarquía de los Hohenzollern, eran llamados Conservadores y Nacionalistas.

De ahí la popularidad del actual Partido Fascista de Alemania, que ha reducido casi a la nada la influencia de Hugenberg, con sus millones de marcos de capital y sus 60 periódicos para la propaganda.

Y sin embargo, ese nuevo partido que tanto arrastre iba a lograr en las elecciones del domingo último en Alemania, ni siquiera pronunciaría el nombre de la Monarquía o del Imperio Alemán, con cuya bandera no quiere cobijarse, tal fué la tremenda derrota militar que atrajo sobre Alemania.

Por eso en las elecciones del domingo último, la derecha ha estado representada por los Nacionalistas, que han sido los que han triunfado, o sea el Partido de la derecha está representado por los tres partidos siguientes, los Fascistas Nacionalistas, los Agrarios y los Conservadores.

Entre los Liberales también han ocurrido cambios similares; el Partido del Pueblo, de Stresemann ha desaparecido con la muerte de ese gran hombre.

Del propio modo ha dejado de existir el Partido Democrático, fundado en 1918 para reunir la clase media a la República.

Y de esas disoluciones ha surgido el Partido Alemán, que representa la fusión de los Democráticos y el Partido del Pueblo que Stresemann quería formar bajo el nombre de "Juventud alemana".

LOS NUEVOS PARTIDOS DE ALEMANIA

Se decía en Berlín el día 3 del corriente que existían relaciones secretas entre el Soviet y la Reichswehr; y no hay duda que esto es verdad; pero tampoco deja de ser lo que hay un cierto desvío entre ambos países bajo el punto de vista militar.

Hace cuatro años se dijo que se estaban uniendo en la frontera ruso-alemana.

Y a principios del actual mes de Septiembre se negó en el periódico "Germania" que es un periódico con tendencias religiosas.

Hay que tener en cuenta que el Partido Católico Alemán tiene por jefe al Canciller actual Hienrich Bruening.

Lo cierto es que Alemania se ha concretado dentro de su propio solar, tanto por la cuestión política cuya base han sido las elecciones celebradas el día 15 del corriente, como por atender al desarrollo de su comercio, formando los **kartels** que son monumentos erigidos al espíritu fecundo proverbial de Alemania.

Lo que sucederá después de las elecciones, naturalmente no se puede vaticinar; pero habiendo los electores barrido la influencias que se dividieron en el país los 24 partidos políticos que se han inscripto como tales desde el 18 de Julio hasta que votaron el 15 de Septiembre actual, han tenido los políticos alemanes la oportunidad de estudiar las diversas agrupaciones de los que han constituído los diversos partidos.

Que ha habido absoluta libertad para la emisión del voto lo prueba el enorme número de sufragios depositados, como también que tanto el que fué Príncipe heredero Federico Guillermo Hohenzollern como su esposa la Princesa Cecilia, emitieron su voto, y es sabido que las mujeres disfrutan allí del voto electoral.

De lo que se trata ahora, ya que ha sido reducido a tan pequeño número el Partido antes poderoso de Alfred Hugenberg, que por tres distintas veces llegó a poner en movimiento a todos los votantes alemanes, siendo la última cuando se opuso al plan de pago de Reparaciones de Young, en que, por supuesto, fué derrotado como lo había sido las dos veces anteriores, saber qué hará.

Los llamados Fascistas, por desgracia vienen en segundo lugar, por el número de votantes, siendo antes que ellos los Socialistas y en tercer lugar los Comunistas.

El gobierno alemán es indudable que recibirá todos los votos de los Fascistas; pero tendrá en frente de sí a los Socialistas y los Comunistas, pero no con aquella persistencia partidarista que caracterizaba al testaduro Huhenberg.

Sobre todo hay una consideración para que los Partidos, como el Socialista y el Fascista, apoyen al Gobierno del Presidente Hindenburg, a saber; que ese Presidente se vió obligado a disolver el Parlamento el 18 de Julio último, por que éste se negó a aprobar los nuevos impuestos y las sumas necesarias que el Gobierno había calculado que producirían.

Y como ningún país, en esta época de presupuestos que se saldan casi siempre con déficit, puede llegar a cubrir éste, lo primero que desean los jefes de Gobierno, es que después de haberse torturado el caletre hallando orígenes de ingresos, no venga un Partido Político que, dando al olvido el renombre de la Patria, no quiera votar los ingresos que se le pidan.

Los Efectos de la Desinflación

Por LUIS C. SEPULVEDA

Propiedad literaria asegurada. Prohibida la reproducción.)

NO hace un año, todavía, que en los Estados Unidos sólo se hablaba de prosperidad, de grandes empresas, de cientos de millones, de miles de millones... Ford, Rockefeller, Mellon, Charles Schwab, casi habían perdido su importancia de amos del billón, porque cualquier ciudadano se sentía aquí propietario de la clave del éxito y en camino de la gran acumulación financiera. Ninguna persona que se estimara hablaba en cantidades menores de seis cifras. Inyectándose grandes dósis de optimismo, este pueblo vivía en un paraíso artificial de prosperidad. Pero de pronto, el organismo social de Yankilandia necesitó de una dósis mayor—que no se pudo conseguir en ningún lado—y los efectos del alcaloide cesaron para dar campo al decaimiento que sigue a la acción de los grandes estimulantes.

Ya no es un secreto para nadie que la situación por que atravie-san las masas de los Estados Unidos es una de las más difíciles de toda la historia. El problema de la desocupación, que cada día aumenta en vez de disminuir, las consiguientes agitaciones obreras, la escasez de dinero y la suspensión total del pequeño crédito que sirvió de base a la gran importación de los últimos años, han colocado a este pueblo al borde de la asonada.

Es inútil que los profesores de finanzas hablen de que no ha habido pérdida, sino una translación de fondos, o de que la prosperidad está a punto de regresar, pues ya no se consigue reconstruir este castillo de naipes del optimismo que creó la superproducción de la post guerra. La realidad de los hechos impone toda su fuerza y ante ella los líderes empiezan a adoptar otra actitud.

Hasta hace un año los oráculos americanos sólo hablaban de estimular a todas horas la virtud del derroche. "Somos el pueblo más rico de la tierra—decían—y por lo tanto cada miembro de una familia debe tener su propio automóvil". Y las fábricas de Detroit lanzaban al mercado modelos de carros para hombres, para mujeres y para niños... El derroche era la virtud de moda.

Pero vino el famoso colapso de la Bolsa, y de la noche a la mañana los mismos oráculos empezaron a proclamar que la mayor de todas las virtudes es el ahorro. De la virtud de ayer hoy se ha hecho un vicio, y de la necesidad de hoy se hace una virtud.

En plena "prosperidad" Henry Ford estableció la semana de cinco días para que sus empleados tuvieran un día más para gastar; ahora, el mismo Mr. Ford anuncia el establecimiento del año industrial de diez meses, para que el pueblo tenga más tiempo para ahorrar. Pero todos estos escarceos en nada mejoran la situación en general mientras continúe el desequilibrio entre el costo de la vida a base de prosperidad, y las facilidades de ganarla en condiciones de crisis.

Este fenómeno económico, se debe al hecho de que se ha querido llevar a cabo una desinflación de los valores de la Bolsa sin aceptar el reflejo que dicha acción debe tener en los otros valores nacionales. Si la inflación fué general y todo se amoldó a un mismo patrón, el de la prosperidad, es absurdo querer remediar ahora las cosas parcialmente. En casos como este hay que tener el valor de afrontar los remedios radicales, pagando con mucha resignación lo que se dilapidó con no menos intemperancia.

El principal error en la resolución del problema actual ha constituído en querer mantener la creencia en la prosperidad. En esta, como en toda, hay que empezar por convencer al pueblo del hecho para darle después el hecho mismo. Debido a este error de psicología se ha dado el caso de que un trabajador no acepte un sueldo de un peso diario, a pesar de la gran crisis, y prefiera seguir esperando el retorno del salario de cinco dólares.

Aún cuando es verdad que el dólar ha aumentado un cuarenta por ciento en su valor adquisitivo en los últimos ocho meses, también hay que tener en cuenta que en su obtención se ha encarecido otro tanto, mientras que la propaganda de bienestar continúa fomentándose. Es pues necesario, que el pueblo se convenza de que está arruinado, y que debe ponerse a trabajar para vivir. En esto el caso de los Estados Unidos es idéntico al del muchacho que recibe una herencia, la dilapida, y luego no quiere convencerse de que está en la ruina. La herencia de la guerra, no fué eterna, como erróneamente lo creyeran los financistas yankis. Desgraciadamente, esta situación no viene a enseñar nada nuevo; sólo sirve para comprobar la verdad eterna de que el derrroche se paga con el precio de la escasez.

Nueva York, Septiembre de 1930.

Copyright by Pallas Features Syndicate.

LA MODA EN PARIS

Por PAULINA DE LA CALLE

SIEMPRE es interesante conocer las ideas personales que sobre la moda tienen los hombres de más reputación en el mundo de la Alta Costura. Por tal razón voy a reproducir algunas manifestaciones hechas por Mr. J. Worth en vísperas de la presentación de su nueva colección.

Modelo de Brand para noche en tul perrey de seda y encaje en color rojo brillante con una escote

—"Decir que hay una línea nueva sería engañoso. Lo que ahora pretendemos no es más que el expresar las tendencias del momento actual, satisfacer los deseos de comodidad, silueta esbelta, soltura y gracia, que se nos están pidiendo. Al principio las mujeres estaban apesadumbradas al ver desaparecer la falda corta, pero ahora que sus ojos se han acostumbrado a la falda larga, no solamente la aceptan muy gustosas, sino que admiten francamente que la línea resultante es más femenina y más graciosa".

"Los fabricantes de tejidos nos han suministrado esta temporada un género ideal para elegantes ensambles estilo sastre. Me refiero a un broadcloth maravillosamente admirable. Y a propósito de ensambles, es mi firme opinión que el ensamble de tres piezas expresa las conveniencias de la mujer moderna mucho mejor que el de vestido y abrigo".

"Las mangas cortas, en los trajes de tarde, son decididamente las más confortables bajo los abrigos de géneros pesados".

"En cuanto a los escotes de los trajes para noche encuentro que la línea redondeada en el frente y formando una V profunda en la espalda es la más lógica en el momento presente. Los drapeados en la espalda de los trajes y algunos lazos por bajo de la cintura, dejando el frente del traje con una sencillez que hace destacar con claridad las graciosas líneas de la figura, constituyen, a mi modo de ver, orientaciones apropiadas que la moda debe seguir".

"Cada casa tiene su especialidad propia. Yo tengo la mía, pero generalmente en el último momento se me ocurre una idea nueva, un cambio, una adición, una nota; y muchas veces esta idea resulta ser el mayor éxito de mi colección".

Las nuevas colecciones han destruído algunas de las suposiciones que sobre la nueva moda se hacían en vísperas de las exposiciones y en cambio han presentado algunas sorpresas que ya se consideran como características esenciales de la nueva moda.

Era creencia general entre los que de cerca siguen la marcha de la moda y sus posibles modificaciones, que después de una popularidad tan grande como la alcanzada durante el verano por capas y boleros unas y otras estaban llamados a desaparecer y que no las veríamos en las nuevas colecciones. Y no obstante creencia tan generalizada, apenas si hay una casa en cuyas colecciones no figuren tales detalles adaptados a los nuevos estilos y haciéndolos, por tanto, figurar como parte integrante de la moda.

Entre las sorpresas merece especial mención el gran número de trajes de encaje que se presentan como modelos para invierno.

Hasta aquí el encaje se consideraba generalmente como uno de los géneros apropiados, para verano; pero en las colecciones que acaban de hacer su aparición abundan por extraordinario los modelos para comida y noche confeccionados con encaje en una variedad infinita. Otra de las sorpresas de la temporada es el gran uso que se hace de la chenilla en gran variedad de formas: en motivos de adorno, en bordados y hasta en la confección de trajes enteros.

Por ser punto de mucha importancia para toda mujer que se interese por la moda—que es tanto como decir para la totalidad de las mujeres—habré de volver hoy sobre algo que ya he dicho otro día. No hay uniformidad entre los creadores de modelos en cuanto a la longitud de las faldas. Cada uno sustenta un criterio diferente; de donde resulta una gran diversidad en los modelos. En tanto que unos hacen descender los filos de las faldas, en los vestidos de calle, hasta 25 y aun 20 centímetros del suelo, otros los elevan hasta 30 o 32 centímetros. Y la misma discrepancia se observa en los modelos para noche. Aunque la mayoría de las casas presentan faldas redondas que casi llegan al suelo, no faltan firmas importantes que exhiben modelos con filo irregular; en tanto que otras, muy acreditadas también, las hacen tocar al suelo y presentan muchos modelos con verdaderas colas.

Todo lo que se diga sobre la importancia de los tejidos en la nueva moda no basta a reflejar la realidad. A las lanas se les da hoy más preponderancia de la que han gozado por muchos años, y la variedad de los nuevos tipos es infinita. La moda impone las de superficie mate y para que merezcan el calificativo de "smart" deben ser de una suavidad extremada. Se hace gran uso de los géneros gruesos o pesados; dándonos la prueba los satines, crepes y georgetes, entre los nuevos tipos tenemos el crepé "bilitis" casi tan pesado como el remain y la "tigresa". Digno de señalarse también es el resurgimiento del terciopelo de pelo erecto.

En crónicas sucesivas haré, al igual que en temporadas anteriores, una breve reseña de algunas de las colecciones de las firmas más conocidas.

PAULINA

BIBLIOGRAFIA

HABLANDO CON LOS DESCENDIENTES, por Carmen de Burgos (Colombine.) Editorial Renacimiento. Madrid.

Fué deseo de su ilustre autora "incluir en sus obras completas este ejemplario de vidas pasadas, cuyos últimos vestigios directos ha recogido redivivos en las palabras de sus descendientes, o de los que aún los conocieron, sinceros y amables al mostrarme el relicario íntimo".

En verdad que nada más interesante que este libro. Carmen de Burgos, cuya pluma siempre tiene la frescura de los años mozos y la serenidad de todo otoño de mujer, ha recogido de labios de descendientes y familiares de máximas figuras de España, de todos los tiempos, la más fina información biográfica y anecdótica con que luego construir esos admirables cuadros en que la vida y la obra de la personalidad elegida cobra todo el relieve de la Memoria íntima o de la autobiografía.

El libro es un manojo de exquisitos reportajes. Recogen, si bien en prosa depurada y bella, las entrevistas que celebrara la autora con quienes podían entregarle el de talle sugerente, el dato aclarador, la confidencia amable. Y si el estilo tiene la peculiar soltura de la novelista, siempre en declive hacia la narración sin complicaciones, el comentario que prende al márgen del dato encontrado ofrece el suave ademán de los gestos acogedores: hemos querido decir comprensivos.

Rosa Eguilaz habla por el ilustre autor de "La Cruz del Matrimonio"; Ramos Martín, el hijo, a nombre de Ramos Carrión; Josefa Ganivet, por su hermano D. Angel; Da. Salomé Núñez y Topete, nuestra culta colaboradora, por D. Juan Valera; por el gran poeta de El Cristo de la Vega, su compañera de amor y de gloria. Y así otras figuras de las artes y las letras del áureo retablo español.

M.E.C.D. 2016

ESTA TARDE PITCHEARAN ADOLFO LUQUE Y FLINT RHEM

SportS DIARIO DE LA MARINA SportS

AÑO XCVIII — LA HABANA, MIERCOLES, 17 DE SEPTIEMBRE DE 1930 — PAGINA QUINCE

Johnny Doeg (a la izquierda), actual campeón nacional en singles de tenis de Norteamérica, natural de Sta. Mónica, California, aparece acompañado de Frank Shields, de Nueva York, en los courts de Forest Hills donde se celebraron los juegos. (Foto de la Associated Press).

Wild Bill Hallahan se Presentó en Prodigiosa Forma Para Derrotar a Los Robins Una Por Cero en Diez Innings Llevando Otra Vez al "San Luis" al Primero

En las primeras siete entradas del desafío los boys de Wilbert Robinson no pudieron pisar la inicial. Después tuvieron varias oportunidades de ganar el juego, pero la suerte lo impidió. Una gran jugada de Adams salvó al San Luis en el décimo

DAZZY VANCE PITCHEO TAMBIEN MARAVILLOSAMENTE

BROOKLYN, New York, septiembre 16. AP.—Los Cardenales de San Luis, que salieron de la obscuridad para complicar la lucha que sostenían Gigantes, Oseznos y Robins por el pendón de la Liga Nacional, detuvieron hoy la racha de victorias de los Superbas, que se extendía a once desafíos, derrotándolos con score de una por cero en un encuentro que duró diez entradas y que fué presenciado por una de las más grandes concurrencias que se recuerdan este año en Ebbetts Field. Esta espectacular victoria, de mucha importancia en estos momentos de la season, ha dado otra vez el primer lugar a los Cardenales por un punto de diferencia.

FORMIDABLE PITCHING

Tratándose de un desafío de alta trascendencia para las dos novenas, el choque no dejó nada que desear. Arthur Dazzy Vance y Wild Bill Hallahan, dos verdaderos gigantes del box y reyes de la velocidad en el circuito, desempeñaron el pitching en el encuentro y ofrecieron una primorosa exhibición. En los nueve primeros innings ninguno pudo lograr ventaja y fué necesario un inning extra para que Hallahan cargase con el éxito por la más mínima anotación.

Los Cardenales anotaron la carrera decisiva en el décimo, y aunque los Robins tuvieron un final impresivo para llenar las bases con un out, un brillante fielding por parte del diminuto Sparky Adams hizo posible que el rolling caliente de López sirviese para confeccionar el double play salvador a tiempo que la que debió haber sido carrera del empate cruzaba el home plate.

Hallahan y Vance son actualmente los pitchers de más velocidad en la Liga Nacional y durante toda la temporada se han dado gusto ponchando a bateadores enemigos. Hallahan ocupa en estos días el primer lugar de ese departamento del pitching, seguido a muy corta distancia por el Dazzy.

Vance ponchó hoy más bateadores que Bill, once por cuatro; pero también recibió más batazos safes, que fueron precisamente los que decidieron el encuentro.

Una terquedad del Dazzy produjo prácticamente la derrota de los Robins, pues con dos strikes cantados sobre Andy High en el décimo, cuando el veterano ex-infielder de los Robins bateaba de emergente por el novel Gelbert, trató de sorprenderlo con una bola recta por el centro del plate sólo para que el viejo jugador, demasiado vaqueteado para ser engañado de esa manera, conectase una línea de dos bases al jardín central que le colocó en brillante posición para anotar la que después resultó carrera de la victoria.

El propio Hallahan lo envió a tercera por medio de un sacrifice y Taylor Douthit lo empujó con un single al right. Después de eso, Adams forzó al center field peti rojo, de Vance a Wright, y Frisch terminó sus días en rolling a Gilbert; pero el daño estaba hecho y nada pudo impedir el triunfo del San Luis.

RAYO DE ESPERANZA

Gran entusiasmo se dejó sentir en las filas broklinianas cuando Glenn Wright abrió la última entrada de los Robins con un doble al right-center. Todo el mundo esperó ansiosamente el empate y hasta la victoria del team; pero los Cardenales secundaron perfectamente a su joven lanzador en esos momentos, y éste pudo escapar del hoyo en que se vió metido sin desgracias que lamentar.

Un golpe de estrategia verdaderamente raro, colocó a Bissonette en la inicial por base por bolas. Todo esto tratando de impedir que los Robins bateasen duro en esos momentos. Entonces Robinson dió orden para que Hendricks se sacrificase y así lo hizo el veterano outfielder, colocando a Wright en tercera con la carrera del empate y a Bissonette en segunda con la de la victoria.

Otro golpe más de estrategia dió la base por bolas a Flowers, que salió a batear por Finn, y entonces se llenaron las bases con un solo out. López ocupó seguidamente la tribuna y por un momento se llegó a pensar que sería héroe del game; pero Adams fildeó brillantemente su rolling entre tercera y short e inició un rápido doble play que retiró al Brooklyn sin que pudiese anotar. El batazo de López fué terriblemente duro y por eso dió tiempo para el doble play. La bola le dió en el guante a Sparky Adams, y rebotó hacia atrás; pero el viejo infielder cayó como una pantera sobre ella y logró recuperarla a tiempo para iniciar la doble matanza que salvó el game.

HALLAHAN

El célebre recluta de Binghamton, que trabaja su primera campaña como pitcher de las Grandes Ligas, dominó a los Robins en los siete primeros innings del juego en tal forma que ninguno pudo pisarle la inicial. Retiró a veinte jugadores del Tío Robinson en perfecta sucesión antes de que pudiesen pisarle la almohadilla. Herman fué el primero en arribar a ella. Un error del propio Hallahan le dió esa oportunidad a mediados del séptimo.

En el octavo los Robins batearon dos hits sin que pudiesen llevar a un hombre a segunda y en el noveno conectaron dos más sin que pudiesen llegar a tercera.

El hit de Hendricks en el octavo, después que Bisonette había fallecido en rolling a la inicial, fué el primer batazo safe de los Robins. Poco después, Harvey fué out robando en una jugada que todos pensaron fuese de hit and run, aunque Finn no le tiró a la pelota. Finn disparó entonces un hit al left y fué out en segunda cuando trató de extender el batazo a dos bases. El joven infielder se enredó con el short stop de los Cardenales al momento de deslizarse y ambos fueron al suelo. Cuando se levantaron, Gelbert tenía un ojo completamente negro, como indicando que Finn había hecho uso de su brazo en un afán desesperado de impedir que lo tocasen.

MALA SUERTE

En el noveno inning López abrió los fuegos artificiales con un hit y fué safe en segunda cuando Adams tiró pobremente a High tratando de forzarlo en esa base después de aceptar el sacrificio de Vance. Entonces se pensó en la victoria; pero Moore tocó muy mal la pelota y le salió un globito a las manos del catcher Mancuso. Un tiro relampagueante de éste a Frisch dobló a López en la intermedia. A continuación Gilbert disparó un hit al right que hubiese empujado la carrera de López: pero en su lugar sólo sirvió para llevar a Vance hasta segunda. Herman terminó el inning muriendo en fly a Hafey.

Los Cardenales, por su parte, estuvieron a punta de ganar el juego en el sexto inning. Adams había iniciado esa entrada con un hit y había llegado a tercera producto de dos sacrifices. Entonces, con dos strikes cantados sobre Hafey, Sparky se lanzó al robo de home y lo tenía aparentemente conquistado cuando Vance, muy alerta en la jugada, le tiró un pelotazo intencional a Hafey, quien no pudo quitarse del plate a tiempo para evitar el dead ball. Al declararse muerta la pelota, Adams tuvo que volver nuevamente a tercera y allí quedó, pues Watkins resultó el tercer out del inning en foul al catcher.

El viejo Iwing Olson, coach de los Robins, fué altamente aplaudido por los fanáticos cuando logró que el umpire Klem, que actuaba en home, declarase el dead ball ordenando a Adams que volviese a tercera. De no haber sido por su intervención, quizás si la jugada hubiese pasado produciendo una carrera para los Cardenales.

En los primeros nueve innings se hicieron muchas jugadas geniales por los players de ambos teams; pero Babe Herman se llevó la palma cuando aceptó a mano limpia, corriendo de espaldas al diamante, un terrible batazo de Douthit, con dos en bases, que llevaba todas las características de un home run. Los dos inicialistas, Bottomley y Bissonette, también realizaron preciosas jugadas al campo, convirtiendo en outs muchos batazos que lucieron tubeyes al salir del bat.

Más de 25,500 espectadores presenciaron el encuentro, esperándose por los amigos de hacer cálculos que la misma cantidad de aficionados presencie los dos games que faltan por celebrar. Los managers de ambos teams, Wilbert Robinson y Gabby Street, anunciaron que Flint Rhem y Adolfo Luque serían los pitchers de mañana.

Entre los espectadores se encontraba Howard Ehmke, ex-pitcher de los Atléticos de Filadelfia, que ha sido enviado especialmente por Connie Mack para que le proporcione informes sobre los jugadores del San Luis y del Brooklyn, presuntos opositores del Fila en la próxima serie mundial.

¡HAHALLAN FUE DEMASIADO!

SAN LUIS

	V.	C.	H.	O.	A.	E.
Douthit, cf.	4	0	1	6	1	0
Adams, 3b y ss.	5	0	2	1	1	0
Frisch, 2b.	5	0	0	4	3	0
Bottomley, 1b.	3	0	0	8	1	0
Hafey, lf.	3	0	0	2	0	0
Watkins, rf.	4	0	1	0	0	0
Mancuso, c.	4	0	0	6	2	0
Gelbert, ss.	3	0	2	2	3	0
High, 3b.	1	1	1	0	1	0
Hallahan, p.	3	0	0	1	1	1
TOTALES	31	1	7	30	13	1

BROOKLYN

	V.	C.	H.	O.	A.	E.
Moore, cf.	4	0	0	5	0	0
Gilbert, 3b.	4	0	1	1	1	0
Herman, rf.	4	0	0	2	0	0
Wright, ss.	4	0	1	1	0	0
Bissonette, 1b.	3	0	0	5	0	0
Hendrick, lf	3	0	1	3	0	0
Finn, 2b.	3	0	1	1	1	0
Flowers, z.	0	0	0	0	0	0
López, c.	4	0	1	12	0	0
Vance, p.	2	0	0	0	1	0
TOTALES.	31	0	5	30	3	0

z Bateó por Finn en el décimo.

SAN LUIS.	000	000	000	1—1
BROOKLYN.	000	000	000	0—0

Carreras empujadas: Douthit. Two base hits: Adams, Gelbert, High, Wright. Sacrifices: Bottomley, Vance, Hallahan, Hendrick. Double plays: Mancuso y Gelbert; Adams, Frisch y Bottomley. Left on bases: San Luis 8; Brroklyn 5. Bases on balls: Hallan 2. Struck out: Vance, 11; Hallahan 4. Hit a los pitchers: Vance (Douthit), (Hafey), Umpires: Klem, Rigler, Pfirman y Clarke. Tiempo: 2:30.

Lefty Grove, famoso lanzador de los Atléticos, que alcanzó ayer su vigésima séptima victoria de la temporada. Un poco de más suerte y Lefty llegará por fin a las treinta victorias en una season.

Los Gigantes le Propinaron un Rudo Golpe a las Aspiraciones de los Cubs Ganando el Primero de la Serie 7x0

Los Piratas Cayeron Ante los Phillies

Dos rallies de cinco carreras en las dos últimas entradas del juego produjeron la derrota

El zurdo Carl Hubbell se presentó en brillante forma y dominó completamente a los Oseznos. Solo 3 hits pudieron conectarle. Wilson fué ponchado 2 veces. Un rally de 5 carreras en el 8o.

FILADELFIA, Septiembre 16. (A. P.)—Los Flis sacaron justo la ventaja necesaria a los Piratas ganándoles un juego alocado por 15 a 14, en diez innings. Después de haber anotado los Corsarios cuatro veces en el décimo los Cuáqueros a su vez hicieron cinco carreras en esa entrada asegurándose el triunfo.

En el octavo inning Chic Thompson ejecutó un triple play. Paul Waner y Grantham estaban en primera y en segunda cuando Traynor bateó una línea que Rhompson agarró con su mano enguantada, tocando en seguida segunda para doblar a Paul Waner y tirando rápidamente a Sherlock que tocó a Grantham completando la jugada triple.

Klein disparó su trigésimo cuarto cuadrangular de la temporada. Grantham bateó dos veces de circuito y Suhr una.

Anotación por entradas:

	C.	H.	E.
Pittsburgh. . 006 001 300	4	22	3
Filadelfia. . 000 200 305	5	15 16	2

Baterías: Willoughby, Hansen, Elliott, Collins y Mc Curdy por el Filadelfia; French, Spencer, Wood y Mosolf por el Pittsburgh.

NEW YORK, Sept. 16. (AP).—Los New York Gigantes, con un chance remoto para introducirse nuevamente en la lucha por el pennant de la Liga Nacional, pero con entusiasmo suficiente para causar dificultades y dolores de cabeza a los verdaderos contendientes al trapo, colocaron hoy una piedra formidable en el camino de los Oseznos, derrotándolos con score de 7 por 0 en el desafío inicial de la última serie del año entre ambos clubs.

El magnífico pitching desplegado por el zurdo Carl Hubbell, que permitió tan solo tres hits, combinado a la inefectividad demostrada por los dos novatos que sustituyeron a Jess Petty en el box del Chicago en el octavo, produjeron la derrota de los Oseznos, que se encuentran ahora a juego y medio de los Cardenales y Robins.

El veterano Petty, tratando de reverdecer sus viejos laureles frente a los Giants, fué al box del Chicago muy esperanzado, pero antes de que pudiese hacer daño los Giants aseguraron el choque anotándole dos carreras en el primer tercio del juego. Dos hits y una mala tirada de Kiki Cuyler dió a los Giants su primera anotación en el acto de apertura y el home run de Freddie Lindstrom empujó la segunda en el tercero.

Al fallar los Cubs en su ofensiva, McCarthy se vió obligado a sacar a Petty del juego en favor de un pinch hitter, en el octavo, y eso colocó a los Gigantes en posición de hacer mas fácil su victoria, pues Osborn y Nelson, que sustituyeron a Jess en el box, se presentaron completamente inefectivos y sus curvas sirvieron para un rácimo de cinco carreras.

Dick Osborn fué el primero en ocupar el box y embasó libremente a los tres hombres que le fueron al plate. Seguidamente Lynn Nelson se hizo cargo del "muerto" y logró que Leach, que bateaba por Roettger, conectase de rolling por segunda. Blair, sin embargo, dejó que la bola le fuese por entre las piernas, y dos hombres anotaron. Los dos siguientes bateadores se sacrificaron, anotando Jackson por efecto del batazo de sacrificio de Critz. Y por último Allen bateó un home run a los stands del left, empujando dos carreras más.

Hubbell, por su parte, trabajó a la perfección en el box de los Gigantes pudiendo decirse que durante todo el game sólo tuvo que afrontar dos situaciones difíciles. En el tercer inning Lester Bell le abrió con un triple a lo más profundo del left, pero Petty, Blair y English que le siguieron al bat fueron dominados fácilmente por sus curvas. Petty murió de short a primera. Blair tomó ponche y English lo imitó.

La otra situación difícil tuvo lugar en el cuarto acto cuando Cuyler y Wilson recibieron bases por bolas para iniciar el inning. Hartnett fué entonces al sacrificio, adelantando a los corredores, pero Taylor bateó en dirección a Critz y éste en combinación con Jackson y Terry confeccionó un doble play salvador.

Hubell ponchó diez players chicagoenses, incluyendo dos veces al formidable Hack Wilson, Bill Terry, por el contrario, contribuyó con dos hits, uno de ellos de tres esquinas, a su record de 1930.

Para mañana por la tarde están anunciados Mitchell y Charles Root.

El score:

CHICAGO

	V.	C.	H.	O.	A.	E.
Blair; 2b	3	0	0	7	1	1
Hornsby xx	0	0	0	0	0	0
Farrell xxx.	0	0	0	0	0	0
English; ss	4	0	1	1	6	1
Cuyler; rf	3	0	0	1	0	0
Wilson; cf	3	0	1	2	0	0
Hartnett; c	3	0	0	1	0	0
D. Taylor; lf.	3	0	0	3	0	0
Kelly; 1b	3	0	0	8	2	0
Bell; 3b	3	0	1	0	1	1
Petty; p	2	0	0	0	1	0
Stephenson x.	1	0	0	0	0	0
Osborn; p.	0	0	0	0	0	0
Nelson; p.	0	0	0	1	0	0
Totales	28	0	3	24	11	3

x—Bateó por Petty en el 7o.
xx—Bateó por Blair en el 9o.
xxx—Corrió por Hornsby en el 9o.

NEW YORK

	V.	C.	H.	O.	A.	E.
Critz, 2b.	3	0	0	1	3	0
Allen; cf	4	2	2	3	0	0
Lindstrom; 3b	5	1	2	0	0	0
Terry; 1b.	4	0	2	7	0	0
Ott; rf.	3	1	0	2	0	0
Hogan; c	3	1	1	11	0	0
Jackson; ss.	3	1	2	2	5	0
Roettger; lf	3	0	0	1	0	0
Leach; lf.	1	1	0	0	0	0
Hubbell; p	2	0	0	0	1	0
Totales.	31	7	9	27	9	0

Anotación por entradas

Chicago.	000 000 000—0
New York	101 000 05x—7

Sumario

Carreras empujadas: Lindstrom; Critz; Allen 2.
Three base hits: Bell; Terry.
Home runs: Lindstrom; Allen.
Stolen bases: Jackson.
Sacrifices: Hubbell 2; Hartnett; Allen; Critz.
Double plays: Critz, Jackson y Terry.
Quedados en bases: New York 8;—Chicago 5.
Bases por bolas: Hubbell 3; Petty 1; Osborn 3.
Struck outs: Hubbell 10; Petty 1.
Hits: a Petty 8 en 7 innings; a Osborn 0 en 0 (pitcheó a tres bateadores) a Nelson 1 en 1.
Umpires: Quigley; Reardon y Moran.
Tiempo: 1.55.

LOS JONRONEROS

(Por la Associated Press)

Jonrones de ayer:
Grantham, Pirates: 2.
Suhr, Pirates: 1.
Klein, Phillies: 1.
Goslin, Browns: 1.
Schulte, Browns: 1.
Lindstrom, Giants: 1.
Allen, Giants: 1.
Webb, Red Sox: 1.
Bishop, Athletics: 1.

A LA CABEZA

Wilson, Cubs: 50.
Ruth, Yankees: 46.
Gehrig, Yankees: 39.
Simmons, Athletics: 35.
Berger, Braves: 34.
Foxx Athletics: 34.
Klein, Phillies: 34.
Hartnett, Cubs: 33.
Goslin, Robins: 33.

TOTALES POR LIGAS

Liga Nacional	825
Liga Americana	632
Gran total	1457

NO HUBO ANOCHE PELEA ENTRE KID BERG Y GLICK

NUEVA YORK, Septiembre 16.—(AP). — La lluvia hizo forzoso el aplazamiento hasta la noche del jueves del programa de boxeo en el Queensboro Stadium anunciado para la de hoy' Jack Kid Berg, el peso liger onglés debió haber peleado con Joe Glick de Brooklyn en el bout principal.

OTT, jardinero derecho de los Gigantes, en el instante de ser puesto fuera en primera base en el cuarto inning del juego que ganaron los Cardenales con anotación de 5 por 2.

PINCHO GUTIERREZ Y CHOCOLATE EMBARCAN EN LA MAÑANA DE HOY RUMBO A LOS ESTADOS UNIDOS

El popular manager lleva grandes proyectos, como es el de formar una empresa para levantar en la Habana un stadium tipo Madison Square Garden. Va a servir de instructor y luego de second a Campolo en su pelea con Sharkey. Otros detalles

NOS ENCARGO LE DESPIDIERAMOS DE LOS FANATICOS Y QUE LE DIJERA A ROSITA QUE AL MUELLE NO VAYA...

Luis Felipe Gutiérrez, el popular Pincho, embarcará en la mañana de hoy vía de los cayos de la Florida en dirección a Nueva York. Acompañan a Pincho su inseparable Kid Chocolate y el profesor de cultura física señor Adolfo González, que hará las veces de secretario del manager de la Cuadra Cubana, en sustitución de Fernando Eguilior que se queda aquí para dirigir el trainning de Mateo de la Osa quien tiene un match pendiente con Goyito Rico.

Pincho se hubiera quedado en la Habana hasta un día después del match de Mateo con Goyito, pero está comprometido con Felipe Cámpolo a servirle de instructor a su hermano Victorio y luego de chief second en la esquina cuando pelee el día 25 de este mes con Jack Sharkey. Pincho, desde luego, accedió a los deseos de Cámpolo, quien además de costearle todos los gastos, lo gratificará con dos mil dólares por su labor.

Chocolate se batirá a últimos de Octubre con Fidel La Barba, eso ya está convenido, y en el mes de Noviembre con Bat Battalino en oposición a la faja de peso pluma que posee éste. Tal es el programa que lleva trazado Pincho Gutiérrez al abandonarnos hoy para reanudar en el Norte sus interrumpidas actividades. Chocolate se va completamente restablecido y pesando un par de libras más de las que trajo. Le deja de recuerdo al querido doctor Sousa, cuyo hijo fué el que lo operó, las astillas de huesos que tenía en la nariz y las amigdalas que tenía en la nariz y las amigdalas que era motivo de la falta de aire cuando estaba peleando.

Hablando en la tarde de ayer con Pincho en las oficinas de la Compañía Cubana de Espectáculos, nos manifestó que para la temporada invernal esperaba regresar con Victorio Cámpolo, con Chocolate, Paulino Uzcudun y Jack Dempsey. Este último para servir de referee caso que no quiera echarla con Paulino. Que el auténtico Lou Magnolia será también uno de los que vengan pues espera hacer una temporada invernal de boxeo en la Habana a todo tren.

Si esto mejora, nos decía Pincho, que seguramente mejorará ya que vamos a ensayar el nudismo, pienso levantar un gran stadium, pero cubierto, para evitar la intromisión de Madame la Lluvia, algo que se parezca a Madison Square Garden. Eso es lo que precisamente hace falta a la Habana para ofrecer grandes matchs de boxeo a precios muy económicos, pues la capacidad será para quince a veinte mil personas. En la empresa tendría como asociados a varios millonarios amigos míos de Nueva York (es Pincho el que habla), a Kid Chocolate y al magnate cervecero cubano Emeterio Zorrilla. Y a Luis Parga si quiere meter en el negocio, que es de seguro, sus ahorritos de la venta de efectos de sports que tiene en la calle de O-Reilly, pues quiero dar oportunidad de enriquecimiento a mis amigos.

Espero continuar haciendo una fuerte campaña pro-turismo a Cuba (continuando Pincho) sin

(Continúa en la Página DIECISEIS)

Desapareció Flint Rhem

S. LUIS, Sept. 16, (AP.)—Flint Rhem, pitcher cardenal que ha ganado seis juegos seguidos y a quien le toca pitchear mañana contra los Robins en el segundo juego de una serie de toda importancia en la lucha por el estandarte de la liga Nacional, ha desaparecido del hotel donde se hospeda el team, a creer lo que afirma un telegrama al Post-Dispatch de ésta firmado por su corresponsal ordinario.

"No fué posible ponerse en comunicación con ningún miembro de la directiva del club para que confirmase o negase que Rhem había tomado las de villadiego, pero se supone a última hora de la tarde de hoy que no se le había visto el pelo desde ayer", dice el telegrama.

"La ausencia de Rhem, aun momentánea, sería una grave pérdida para el club en lo más encarnizado de la lucha por el estandarte", comenta el Post-Dispatch.

LOS CINCO PRIMEROS HITTERS DEL BIG SHOW

LIGA NACIONAL

	J.	V.	C.	H.	Ave
Terry, N. Y.	143	591	135	239	404
Herman Brook.	143	575	136	229	398
O'Doul, Phila.	133	517	119	199	385
Klein, Phil.	145	603	142	231	383
Lindstrom, N. Y.	137	566	119	207	366

Primero hace un año: O'Doul, Philadelphia: .396.

LIGA AMERICANA

	J.	V.	C.	H.	Ave
Gehrig, N. Y.	144	541	134	207	383
Simmons, Phil.	128	511	141	194	380
Ruth, N. Y.	135	475	143	172	362
Cochrane, Phil.	124	462	103	166	359
Hodapp, Clev.	145	597	102	212	355

Gigantes y Piratas Vienen En Oct. a Jugar Una Serie En el Campo La Tropical

El señor Julio Blanco Herrera ha terminado el desenvolvimiento de sus actividades con gran éxito y tendremos este año una gran Temporada Americana. Varias notas de la season invernal

NUEVA YORK, Sept. 16. (AP).—Los Gigantes del Nueva York irán a la Habana a jugar una serie especial de baseball en el parque de la Tropical el 10 de Octubre con los Piratas de Pittsburgh o con un team compuesto especialmente. Así se anunció aquí hoy después de una conferencia extraordinaria celebrada en Polo Grounds entre el Sr. Julio Blanco Herrera, presidente de la compañía La Tropical, y John J. McGraw, el famoso jefe de los Gigantes.

La serie será a once juegos y se jugará estrictamente pelota de alta categoría a usanza de las Mayores, comprometiéndose todos y cada uno de los jugadores a poner todo de su parte para asegurar un gran éxito deportivo a esta justa beisbolera.

No se pudo averiguar con certidumbre esta noche si el club de Pittsburgh irá a la Haana como una unidad o si los principales ases de los Piratas serán los que formen un team, seleccionándose otras estrellas de las Mayores para completar la novena. La directiva del Pittsburgh ha prometido tomar una determinación en breve respecto al asunto.

No obstante, avéngase o no la directiva del Pittsburgh a que el entero club haga el viaje, la oposición de los igantes será muy resuelta ya que en caso de no ir a la Habana el club entero otros ases de las Mayores prestarán su ayuda a las estrellas de los Corsarios.

Dave Bancroft estará a cargo de los Gigantes, dijo McGraw. Este último ha estado enfermo y no hará el viaje. Los detalles relativos al mismo se demoraron en ultmarse tres semanas debido a la enfermedad de McGrak.

El Sr. Blanco Herrera ofreció mil pesos contantes y sonantes al primer jugador que dispare un jonrón sobre uno de los muros del campo durante la serie.

Batazos de Alex Vencieron al Boston

Cada vez que encontro hombres embasados produjo el batazo necesario para empujarlos.

DETROIT, Sep. 16. (AP).— Dos oportunos hits de Dale Alexander dieron al Detroit una victoria 7 a 5 sobre los Medias Rojas en el primer juego de su serie en ésta.

Alex largó sus batazos ambos singles, en el tercero y cuarto innings con dos corredores en las bases cada vez, haciendo así anotar cuatro carreras.

Russell relevó a Gastón en el box por el Boston después de cuatro innings y no dejó anotar a los Tigres durante el resto del desafío Walte Hoyt concedió diez hits, incluso un cuadrilateral por Webb con Miller en base, pero apretó en los momentos de apuro lo suficiente para ganar, no permitiendo bases por bolas. No hubo un solo ponchado en todo el encuentro.

Anotación por entradas:

	C.	H.	E.
Boston. . . . 010 200 200—	5	10	1
Detroit . . . 003 400 00x—	7	10	3

Baterías: Hoyt y Hayworth por el Detroit; Russell y Gaston por el Boston.

GANO PONCE DE LEON A MOORE EN TAMPA

TAMPA, Florida AP. Ponce de León ganó una decisiva pelea contra Jackie Moore do Chicago en el sexto round despues de haberlo puesto Knockdown dos veces el referee tuvo que parar la sangrienta pelea despues de conectar el cubano un terrible derechazo al estómago del contrario, Ponce volvió a ser contratado para la próxima semana despues del magnífico come back y los numerosos admiradores que conquistó con el triunfo decisivo sobre Moore.

PRONTO Casimires Ingleses para el Invierno 1931. Almacén de Paños SOBRINOS DE NAZABAL, Muralla 70.

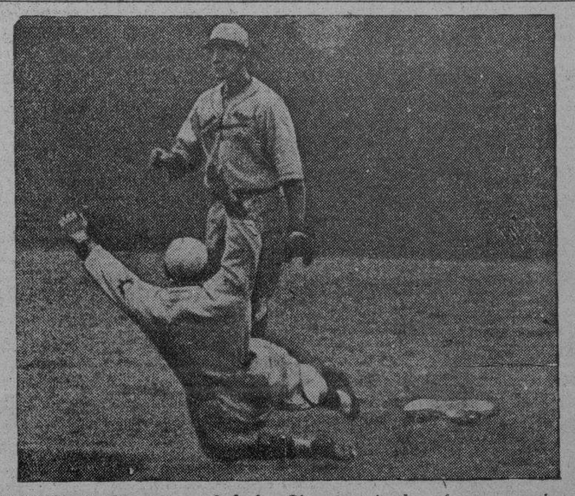

ROETGER, jardinero central de los Gigantes, siendo safe en segunda por un bunt de Hubbell en el tercer inning, pero no terminó el recorrido de las almohadas.

M.E.C.D. 2016

HOY, TERCERA REGATA DEL SHAMROCK VENCIDO DOS VECES POR EL ENTERPRISE

La Densa Niebla Impidió Celebrar la Tercera Regata Por la Copa América

Dos grandes yates chocaron al tratar de abrirse paso a través de la espesa bruma, dando una idea del riesgo que se corría si se intentaba la celebración de la tercera regata. Hoy competirán

(Por Alan Gould, Director deportivo de la AP.)

NEWPORT, R. I. Sept. 16. (AP).—Envuelta en la densa neblina y con las velas lacias en medio de casi una calma chicha la flotilla de la Copa América permaneció hoy anclada en vez de hacerse a la mar.

La tercer regata de la serie en que el defensor Enterprise ha superado decisivamente dos veces al Shamrock V. fué aplazada hasta mañana por el comité de carreras del New York Yacht Club.

Dos grandes yachts de vapor habían chocado ya al tratar de abrirse paso a través de la espesa bruma e inevitables riesgos hubieran acompañado cualquier intento colectivo de la flota para salir a alta mar. Además el estado del tiempo resultaba imposible para que se desarrollase la regata satisfactoriamente.

El puerto, los barcos y el trayecto de la carrera estaban materialmente envueltos por una húmeda neblina que los ingleses comparaban a una «niebla particular de Londres» que se supone ser el número 1 en densidad de bruma. El vapor acuoso era tan denso que parecía una llovizna. Ni el más leve soplo de brisa se alzó en la mañana y la atmósfera era tan bochornosa que aunque se hubiese disipado la neblina lo suficiente, las condiciones del viento reinante no hubieran permitido a los contendientes recorrer la trayectoría fijada de treinta millas a sotaventobarlovento.

Después de todo, la ironía de la suerte hizo que el tiempo se despejase en la tarde y que comenzase a soplar una brisa fresca, siendo las condiciones del tiempo más cerca a la perfección que lo que han sido desde que comenzaron las regatas. El cambio en el tiempo, sin embargo, se produjo demasiado tarde, aunque al parecer se hubiera podido hacer a la mar los contendientes, de haber el comité demorado su veredicto final siquiera una hora más.

Siempre y cuando el tiempo no vuelva a hacer de las suyas y si se despejan las capas de niebla matutinas la tercer regata tendrá lugar mañana bajo las mismas condiciones de competencia que la anunciada para hoy.

El día de descanso se estima un verdadero galardón para el Shamrock V. que tenía escasas esperanzas de escapar a una tercer derrota sucesiva. El representante del retador tenía pensado solicitar una interrupción de la contienda el miércoles a fin de hacer un postrer y desesperado esfuerzo para poner al yacht irlandés en temple de alcanzar la victoria. La inesperada prórroga permitió a sus tripulantes al emprender enseguida las tareas indicadas para efectuar ciertos cambios y alteraciones ulteriores en preparación para la carrera de mañana.

Aunque sigue imperando impenetrable reserva acerca de las medidas que se han tomado y se proyecta tomar, la junta británica de estrategia parece haber decidido ciertos cambios de menor cuantía en el velamen y el aparejo, destinados todos a producir mejor equilibrio en el lastre y cualidades más marineras así como para que las velas aprovechen el viento.

De haberse llevado hoy a cabo la regata, el Shamrock hubiera ido a la boya de salida más o menos en idénticas condiciones a las que poseía el sábado pasado. La tonelada de lastre que se le quitó antes de la regata del lunes volvió a colocarse en igual posición anoche. El yacht tendrá que ser medido de nuevo antes de hacerse otra vez a la mar, para cerciorarse que sus especificaciones corresponden a las condiciones estipuladas.

No se volverá a quitarle lastre, pero esta tarde se trasladó de lugar parte de él en una tentativa para botener el deseado equilibrio y las cualidades marineras que hasta ahora han brillado por su ausencia. También se hicieron varias objecciones y com oresultado hubo algún cambio en el aparejo y las velas del retador.

Ninguno de los dos contrincantes hicieron el menor movimiento para dirigirse a la línea de salida. Desde muy temprano se hizo evidente que la perspectiva de regatear era sumamente dudosa, y los peligros de cualquier intento de hacer proa a alta mar la flotilla de espectadores y la de patrullas se hicieron sentir inmediatamente al ocurrir un choque dentro del puerto mismo.

Esto fué entre un yacht de vapor de 223 pies de eslora el Sialia de Archie M. Andrews de Los Angeles, antes propieda dde Henry Ford y el yacht excursionista de 182 pies el Seaborn, cuyo dueño es Richard F. Howe de Glen Cove, L. I.

FRONTON HABANA MADRID

Programa oficial de la función que se celebrará el 17 de septiembre a las 8 y 45.

Primer partido a 35 tantos: Juan y Montes Mayor, blancos, contra Ali y Pastrana, azules. A sacar blancos del cuadro 14 y 1|2 y azules del cuadro 14.

Primera quiniela a 6 tantos: Pastrana, Buendía Menor, Ozquila, Montes Mayor, José Luis, Emilio.

Segundo partido a 35 tantos: Antonio y Gayarre, blancos, contra Andrés y Labat Menor, azules. A sacar blancos del cuadro 14 y 1|2 y azules del 14 1|2.

Segunda quiniela a 6 tantos: Pascau, Buendía Mayor, Antonio, Sarmiento, Labat Mayor, Gayarre. A sacar del 14.

RODOLFO DIAZ HA FIRMADO PARA EL SABADO EN S. BOUT

Tendrá de contrario a Guillermo de la Cuesta y Valdés con P. Uzcudun

Rafaelito Valdés, el muchacho en quien se supone una de las más brillantes promesas de nuestro pugilismo, será visto en acción el próximo sábado en el «ring» de la «Arena Polar». Rafaelito, que va haciéndose de cartel y a quien nuestro público aplaude ya como a uno de sus favoritos, será sometido a una prueba que a nosotros se nos antoja difícil. Petit Uzcudun, que se ha destacado como uno de los «sluggers», más fuertes entre los semiprofesionales y que ya en anterior ocasión hizo la pelea más dura que ha tenido el destacado muchacho que será oponente de Valdés.

La peleita promete ser interesante. Tanto uno como otro contrario son de los que «gustan verdad», de los que saben hacerse aplaudir en cada «round», precisamente por ser peleadores de vergüenza.

Otro de los bouts movidos prometedor de fuertes emociones, lo será el de Rodolfo Diez, el «Gallito de El Encanto». Y como nota curiosa, consignamos que su adversario, Guillermo de la Cuesta, representa a «La Isla de Cuba».

Unase a esto el reconocido calibre de los combatientes y podrá llegarse a una conclusión de lo que ha de ser el combate...

El tercer bout, reconocido también como de los atractivos, será un duelo terrible entre José Sarabia y Joaquín Jorge. Precisamente por tener ambos adversarios un estilo distinto, o sea lo que en boxeo se llama «encaje» ha de resultar el bout más movido, el más interesante en su aspecto emocionador.

El resto del programa lo completan las peleas entre Amador García y J. de la Vega y Díaz Caseco vs. Tomás Jesús.

CAMPEONATO DE BASKET EN LA Y. M. C. A.

El team dirigido por Ted Maristany marcha viento en popa hacia el triunfo. Solo necesita un éxito más para asegurar. Juegos celebrados el pasado lunes. Matches de esta noche. Notas

El equipo azul se ha colocado ya a un paso de la championabilidad en el campeonato interno de basket ball que está celebrando en sus terrenos la Asociación Cristiana de Jóvenes. El lunes por la noche, al enfrentarse por segunda vez en el campeonato con el team que dirige Julio Fernández, los muchachos se apuntaron un triunfo decisivo, obteniendo al final del juego un score favorable de 39 por 20.

Canastas sucesivas de Planas, Alfonsito Ruiz y «Filadelfia» Maristany, que poco a poco está recuperando el juego redondeado que hizo de él el mejor center de los novicios en la season de 1928, dieron al team azul ventaja suficiente para permitirse después ciertas libertades en el floor. Y el guarding eficiente desplegado por «Huari» Stincer y uno que dice ser Nardo Zapico, pero que por su juego estelar se nos antoja un jugador desconocido, mantuvo a raya a los apadrinados de Fernández, los cuales, sin su «chief» en acción—ya que sufre una tensión muscular bastante fastidiosa,—se vieron forzados a jugar constantemente a la defensiva para impedir que el record de anotación de las contiendas internas de la sociedad quedase rota.

Envueltos en esa racha anotadora, mientras los Blancos hacian esfuerzos desesperados por contener la lluvia de goals que les caía encima, el team de Ted Maristany llegó sano y salvo al final del game, para saborear la anotación favorable que señalamos anteriormente.

De más está decir, desde luego, que Stincer y Nardo volvieron a resultar verdaderas panteras a la defensiva, en tanto que Alfonsito Ruiz Maristany y Planas llevaban el peso del ataque.

En el segundo game el llamado team de la «Prensa Asociada» hizo la cruz en el campeonato, poniendo una piedrecita que tuvo al final todos los caracteres de un «seboruco» de Liga Grande en las aspiraciones championables del conjunto que dirige Fernando Martínez. La piedra en este caso resultó una victoria de 27 por 25 sobre el team de Martínez.

Pases efectivos de Bolaños, Chavarry y Reguerra, unidos al aceptable guarding desplegado por Padrón y a un perfecto desbordamiento del Niágara de Galiana, prepararon el camino de la victoria del equipo asociado, siendo ésta la primera que alcanza en la season.

Exceso de confianza, así como algunas debilidades a la defensiva, motivaron por otra parte la derrota sufrida por el team de Martínez, que tuvo en el siempre espectacuar Manolo Zapico y en Artemio Alvarez dos valiosos defensores.

Esta noche se vuelve a jugar. El team de Julio Fernández se enfrenta con el de Martínez en el primer turno y el de Maristany tratará de asegurar el campeonato venciendo al de la Prensa Asociada.

TEAM M.

	Fig	Fog.	FoC.
J. Bolaños, F.	1	0	0
P. D. Galiana, F.	6	1	1
M. F. Reguera, C	2	0	3
R. R. Chavarry, G.	3	0	1
F. Padrón, G.	-	0	3
	13	1	8

TEAM C.

	Fig	Fog.	FoC.
A. Alvarez, F.	4	0	0
F. Martínez, F.	1	3	1
C. R. Polo, C.	2	0	0
C. Perdices, G.	1	0	2
M. Zapico, G.	1	2	1
P. de la Roca, G.	1	1	0
	10	6	4

Team M: Primer half, 12; segundo half, 15. Total 27.

Team C: Primer half, 12; segundo half 13. Total. 25.

Referee: J. Olachea; Cronometrista: C. Fournier; Anotador. M. J. Díaz.

TEAM A.

	Fig	Fog.	FoC.
A. Ruiz, F.	4	2	0
L. Pedices, F.	2	1	0
J. Planas, F.	4	0	1
T. Maristany, C.	5	0	0
G. Stinces, G.	1	0	2
E. Alonso, G.	0	1	-
L. Zapico, G.	1	1	1
J. Bizón, G.	0	0	0
	17	5	5

TEAM Y.

	Fig	Fog.	FoC.
F. Polo, F.	0	0	0
C. Eagen, F.	0	0	1
C. Naves, F.	2	2	0
P. Alonso, C.	2	1	3
M. Curbelo, G.	2	1	2
R. Amenábar, G.	1	0	1
	7	4	7

Team A. 39
Team Y. 20

Referee: J. Olachea; Cronometrista: C. Fournier; Anotador. M. J. Díaz.

ASOCIACION AMERICANA

El resultado de los desafíos celebrados ayer en la Asociación Americana fué:

Kansas City 4; Minneapolis 3.
San Paul 8; Milwaukee 7.
Louisville 8; Columbus 7.

MILAGROS DEPORTIVOS

"GABBY" HARTNETT

cacher del Chicago Cubs, cogió una pelota lanzada desde un dirigible a 650 pies de altura en Wrigley Field. L. A., rompiendo todos los records.

Lo que Connie Mack llama "corrido de bases chino" Athletics y Cleveland, hace veinticuatro años.

Los Atletics tienen a Shaughnessy en primera, Fox en segunda, Schreck da un hit. Fox pasa por tercera con sobrado tiempo para anotar, pero vuelve sobre la base desalojando a Shanghenessy, siendo out, y acto continuo también lo es Shanghenessy por Lajoie, que después se abalanza sobre Schreck, que se había detenido entre la y 2a, creyendo había 3 outs, completando así la triple matanza.

Bateando 23 Hits Derrotaron los Yankees al S. Luis

En los primeros cinco innings los players de Bob Shawkey batearon 20 hits de todos colores

SAN LUIS, Septiembre 16. AP.—Soltando una tonante tempestad de hits de todos tamaños en los cinco primeros innings, los Yankees dieron hoy a los Browns una soberana paliza por 19 a 10, acribillando a cuatro lanzadores Carmelitas por un total de veinte y tres hits, veinte de ellos en los cinco primeros innings.

Los del Nueva York comenzaron con cuatro en el primer inning, pero Goslin bateó su trigésimo tercer jonrón de la temporada después de haber Sam Gibson, que se incorporó a los Yankees ayer mismo, dando dos bases por bolas a los dos primeros bateadores que se le enfrentaron.

El Nueva York, no obstante, anotó seis veces más en el segundo y acumuló un tercer grupo de cinco hits que produjeron cuatro carreras en la siguiente entrada.

Gibson no duró más que parte del segundo inning y Ed Wells pitcheó la mayor parte del juego por el Nueva York, siendo suyo el crédito de la victoria, aunque McEvoy fué llamado a contener una arremetida de los Browns en el noveno.

Blaehelder, Kimsey, Holshausbi y Stiles laboraron en el box por el San Luis.

Schulte también bateó de circuito.

Anotación por entradas:

	C.	H.	E.
New York . .	464 230 000—19	28	1
San Luis . .	312 100 003—10	11	4

Baterías: Gibson, Wells, McAvoy y Dickey por los Yankees; Blaeholder, Kimsey, Holshauser, Stiles y Badgro por el San Luis.

Venció el Team Azul en la Shell Mex

Con Rojitas y Muñoz en gran forma lograron vencer a los Blancos, doce por once

El equipo azul logró ayer su primer éxito en el campeonato de basket que se viene celebrando con tanto entusiasmo en el flor de la Shell Mex, habiendo superado al quinteto Blanco con anotación de 12 por 11 después de cuarenta reñidos minutos de juego.

Canastas brillantes de Muñoz y del espectacular Primo Carnera Rojitas, resultaron un factor de mucha importancia en el triunfo alcanzado por los azules, que se encuentran ahora en segundo lugar del campeonato, a pocos pasos de los Rojos. El trabajo defensivo de Andrew y Montoulieu también intervino en la decisión del juego, que gustó sobremanera a los aficionados que los presenciaron.

Por el team Blanco se distinguieron Infiesta, que tiró cuatro canastas estupendas y Pérez, que desarrolló un juego bastante acepeable.

Mañana jueves se efectuará el tercer juego del campeonato con los equipos Rojo y Blanco como contendientes.

El score fué:

BLANCO	Fg.	Fog.	C.
Camus, F.	0	0	2
Rocaberti, F.	0	0	3
Hourcade, F.	0	0	0
Infiesta, C.	4	1	1
Pérez G.	1	0	2
Acea, G.	0	0	2
Totales	5	1	10

AZUL	Fg.	Fog.	C.
Amuñoz F.	2	2	1
Muñoz, F.	0	0	1
Montelolieu, C.	1	0	3
Andreu, G.	0	0	1
Rojas, G.	2	0	2
Totales	5	2	8

Referee: Mariano Garrido.
Time Keeper: Antonio María.
Anotador: Manolo Peris.
Anotación final:

Blanco	11
Azul	12

LOS SEIS DE LA FAMA

La amenaza contra la supremacía de Bill Terry en el sexteto selecto y en la Liga Nacional se disipó un tanto ayer al añadir el bateador Gigante otro punto a su promedio con dos hits en cuatro veces al plate, ascendiendo a .405, mientras su rival Babe Herman bajó dos a .396 al batear un hit en cuatro intentos.

Chuck Klein y Lou Gehrig también ganaron un punto cada uno, manteniéndose empatados en .384 al pegar Klein tres batazos safes en cinco veces al bate y Gehrig dos en tres.

Al Simmons dió un gran resbalón no dando más que un hit en nueve oportunidades y perdiendo tres puntos y Babe Ruth descendió uno con un hit de cuatro.

Situación actual:

	J.	V.	C.	H.	Ave
Terry, Giants.	144	595	135	241	405
Herman, Rob.	144	579	136	229	396
Klein, Phil.	146	608	145	234	384
Gehrig, Yank.	145	544	136	209	384
Simmons, Ath.	130	520	143	196	377
Ruth Yankees	136	479	145	173	361

El Fila Aumentó su Ventaja Sobre los Senadores

Al vencer ayer en dos juegos al Chicago los Atléticos se colocaron a ocho games de sus rivales

CHICAGO, Septiembre 16. AP.—Los Atléticos asumieron posesión más segura del primer lugar en la carrera por el estandarte de la Liga Americana llevándose los dos juegos de un double-header con los Medias Blancas y elevando su ventaja sobre los Senadores a ocho juegos completos.

Lefty Grove pitcheó su vigésima séptima victoria de la temoprada ganando el primer encuentro 6 a 4. En el segundo los Campeones acumularon sus hits en el sexto y octavo innings dando acometidas de cinco carreras y ganando el juego por 10 a 2.

Los Atléticos tienen nueve juegos pendientes y los Senadores once.

Anotación por entradas del primer juego:

	C.	H.	E.
Filadelfia. . .	201 001 011—	6	8	0
Chicago . . .	000 220 000—	4	9	4

Baterías: Grove y Cochrane por el Filadelfia; Thomas y Henline por el Chicago.

SEGUNDO JUEGO

FILADELF.	V.	C.	H.	O.	A.	E.
Bishop; 2b.	3	2	1	4	4	0
Dykes; 3b	4	1	2	0	1	0
Cochrane; c	5	1	2	5	2	0
Simmons; lf	4	2	2	2	0	0
Foxx; 1b.	5	1	1	8	1	0
Miller; rf	5	0	1	3	0	0
Haas; cf	3	1	0	4	0	0
Boley; ss	4	1	1	1	6	0
Shores; p	3	1	0	0	1	0
Totales.	36	10	10	27	15	0

CHICAGO	V.	C.	H.	O.	A.	E.
Kerr; 2b	1	0	1	6	3	0
Watwood; 1b	4	0	1	9	0	0
Reynolds; lf	4	0	2	2	0	0
Jolley; rf	4	0	0	4	0	0
Barnes; cf.	3	1	0	1	0	1
Cissell; ss	4	1	3	3	3	0
Kamm; 3b	3	0	1	0	5	0
Tate; c.	4	0	1	2	0	0
Braxton; p	1	0	0	0	0	0
Walsh; p	1	0	1	0	1	0
Wehde; p	0	0	0	0	1	0
Fothergill z	1	0	0	0	0	0
Totales.	33	2	10	27	13	1

z—Bateó por Wehde en el 9o.

Anotación por entradas

Filadelfia. . .	000 005 050—10
Chicago . . .	000 020 000— 2

Sumario

Carreras empujadas: Braxton; Kerr Cochrane 3; Simmons; Foxx 2; Miller 2; Bishop; Dykes.

Two base hit: Miller.

Three base hits: Foxx; Simmons.

Sacrifices: Braxton; Haas.

Double plays: Cochrane a Bishop;

PATINANDO AHORA?

Gracias a su triunfo de ayer por 1 a 0 sobre los Robins en un gran duelo de pitchers, los Cardenales recobraron el juego que habían perdido y se posesionaron de nuevo del primer lugar por el insignificante margen de un punto. Ambos teams están prácticamente empatados. El Brooklyn ha ganado un juego más que el San Luis y perdido uno más también. Los Dodgers tienen, además, menos juegos pendientes con sólo nueve, mientras que los Cardenales tienen el número mayor que jugar, o sean once. Los Cubs, en el tercer puesto aunque recibieron una lechada a manos de los Gigantes que les ganaron por 7 a 0 permanecieron a nada más que juego y medio del primer lugar y a distancia de poder dar un golpe de efecto. Los Gigantes que avanzaron un juego se hallan todavía a cuatro y medio del primer puesto. Han sido derrotados cinco veces más que el San Luis y se les presenta una ruda lucha para mantenerse como factores en la carrera.

SITUACION EN LA PRIMERA DIVISION

Club.	Gdos.	Pdos.	P.C.	Juegos de menos.	Juegos a jugar.
San Luis.	83	60	.580		11
Brooklyn	84	61	.579		9
Chicago	82	62	.569	1½	10
N. York	79	65	.549	4½	10

P. Gutierrez y...

(Viene de la Página QUINCE)

que a la Comisión del mismo le cueste un kilo. Esos papanatas con millones que tanto abundan en los Estados Unidos, se vuelven locos con la Habana, a la que adoran no solamente por el clima delicioso, si que también por las bebidas puras que aquí encuentran, por el son al estilo de Manzanillo, por el carácter franco y acogedor de los cubanos, por las reliquias de los tiempos de la colonización y por otras muchas cosas que sería prodijo enumerar y que al turista le gusta ver y probar.

Yo le garantizo que si fuera torero (Pincho se echa «patrás» el jiji y lleva ambas manos a la cintura) sería capaz de levantar de mi propio peculio una hermosa Plaza de Toros y despertar el dormido entusiasmo en todo corazón criollo por el arte de Pepelllo lo que traería a miles de papanatas enriquecidos, y todo lo haría por amor a mi tierra. Pero como no entiendo de toreo y sí un poco de pugilismo, a ello me atengo y prometo el stadium cubierto para una fecha no muy lejana, todo está en que Chocolate siga ganando el oro a chorros y asombrando a la humanidad.

Despídame de los fanáticos y cuénteles algo de lo que le acabo de comunicar estoy seguro que se han de alegrar. Si ve a Rosita, la muchacha camagüeyana que me dedica versos tan lindos y me regala mazos de brevas, dígale que al muello no vaya, que me da pena me vea partir...

Guillermo Pi.

SE JUGO EL ULTIMO DE LOS 3 MATCHES DE POLO

WESTBURY, L. I. Septiembre 16. — (AP). — El último de los tres matches de polo en el primer round del campeonato abierto nacional se jugó hoy en Moadowbrook, ganando los Huracanes de Stephen Laddie Sanford en u nchukker adicional por 10 a 9 al equipo de Roslyn.

El San Luis Para Decidir El Pennant Tendrá Que Ganar la Serie Completa

De otra manera los Robins continuarán siendo un factor peligrosísimo en la contienda por el Campeonato de la Nacional. Cuatro clubs se han barajado como aspirantes a grueso calibre en la cruenta lucha de los últimos meses. Hasta los Piratas hubieran podido tener mucho que decir si las lesiones no hubieran influido grandemente en su contra. Comentarios

(Por "SALVATOR")

La deprimente derrota 1x0 de los Dodgers atrincherados tras la magistral actuación de «Dazzy» Vance en el box, ha servido para elevar a los Cardenales al primer lugar de la Liga, haciendo lucir las probabilidades de los muchachos de Missouri muy halagüeñas para la conquista del «pennant» en la Nacional.

Sin embargo, si los dos próximos juegos se comparten o resultan ganados por el Brooklyn, la serie de tres bautizada como «decisiva» por los amantes de lo espectacular, terminará sin que ninguno de los dos grandes teams que se barajan en la cima del circuito de Mr. Heydler pueda reposar a sus anchas en el lugar de honor, al sentir materialmente abrazándole los talones el aliento del equipo perseguidor.

Solamente dos victorias más del San Luis sobre los Robins, seguidas por una «razzia» de éxitos en la serie de cinco juegos contra los eternos guardianes del sótano, los Phillies, permitiría a los Cardenales considerarse a salvo de peligro y prepararse el manager «Gabby» Street a la ardua tarea de darle un ligero descanso a sus pitchers y jugadores estrella a fin de poder contender con algunas probabilidades de triunfo en la serie mundial contra los demoledores paquidermos de Connie Mack.

MALOS AUSPICIOS

La soberbia forma de Cardenales y Dodgers en su furiosa lucha por el gonfalón concede algunas esperanzas a los simpatizadores de la candidatura de los campeones de la Nacional en el clásico del mes de octubre, pero hay que admitir que lo reñido de la lucha en el más antiguo de los dos circuitos, favorece considerablemente a los Elefantes Blancos, aparte de que el cronista considera tanto a estos como a los Senadores como novenas mucho más completas que sus próximos adversarios de la Nacional.

Campeonatos tan emocionantes como el presente en la Liga que preside Mr. Heydler los ha habido, pero impresionados siempre más fuertemente por las imágenes actuales en nuestras retinas que por el recuerdo de las pasadas, talmente parece que nunca ha llegado la efervescencia popular a un grado tan extremo de ebullición.

La presencia de un compatriota y un hijo de asturiano en las filas del Brooklyn también ha contribuído para que los radios tengan siempre más oyentes que los oradores políticos, y para que los periódicos que contienen los detalles de los respectivos encuentros, sean materialmente arrebatados de las manos de los vendedores por los ávidos fanáticos.

BELLA CALMA

Hasta fines del mes de julio la contienda en la Nacional mantenía el aspecto de una procesión, con los Dodgers en el lugar de honor, seguidos por los Cubs, que le aventajaban a su vez varios juegos a los Gigantes.

Con los asfixiantes calores de agosto la distancia entre los delanteros fué acortándose y repentinamente y sin previo aviso los Robins iniciaron una caída vertiginosa de naturaleza tal que únicamente la falta material de tiempo parecía impedir que pudieran ir a dar a las lobregueces de la segunda división. Los Cubs y los Gigantes quedaron dueños de la situación para disputarse el botín.

Vino la gran serie de Wrigley Field y el espectacular robo de home por el outfielder suplente Danny Taylor pareció poner a McCarthy a sólo un paso de la oportunidad de vengarse de Connie Mack por las sangrientas burlas infligidas a los campeones de la Nacional en su choque de 1929 con los adalides de la Americana.

HURACAN DESATADO

Pero entonces ocurrió el fenómeno nunca visto. Mientras los Gigantes se mantenían al paíro y los Dodgers reaccionaban volviendo por sus fueros, los Cubs resbalaron sobre una cáscara de plátano con pésimos resultados al propio tiempo que un enemigo, que venía subiendo paulatinamente, se presentó con fuerza de león en la teumultuosa «arena», convirtiendo el aparente ataja del Chicago en un duelo a muerte entre cuatro esforzados adversarios, tal como si en un exagerado vuelo de nuestra imaginación, los héroes legendarios de nuestra juventud, Athos, Porthos, Aramis y Artagnan estuvieran frente a frente.

Más de una torturante semana duró la cruenta lucha antes de que quedaran Robins y Pájaros Rojos dueños de la situación, con los Gigantes eliminados por la explosión de sus pitchers, y los Cubs moralmente descartados, más por la parálisis que se había apoderado de sus estrellas que por la corta distancia que aun en estos instantes los separa del primer lugar.

En estos momentos dos equipos que avanzan a toda velocidad, los Cardenales de San Luis y los Dodgers de Brooklyn, están empeñados en una espectacular serie que únicamente terminando con una completa victoria de los que ayer hicieron brillar en balde al gran Vance, podrá darle color definitivo al pendón de la Nacional.

LOS PIRATAS

Lo cierto es que cinco equipos de la Nacional, siendo ese quinto team los Piratas de Pittsburg, tienen muy equilibradas las fuerzas, y según se presenten los lanzadores y se comporten en el ataque los bateadores, así oscilarán en el escalafón, con el lugar de honor presa en definitiva del más afortunado.

A algunos luciría un tanto desconcertante que se mencionen a los Piratas como equipo de primera categoría en vista de que en estos últimos meses han ambulado en la segunda división, no siendo sino en este último mes que se han acercado un tanto por los «slumps» que sucesivamente han atravesado los respectivos delanteros.

Sin embargo, los campeones de 1927 han merecido mucho respeto de sus adversarios en las últimas temporadas y, si mal no recuerdo, ocupaban una cómoda ventaja este año en las primeras etapas de la contienda cuando una larga cadena de accidentes y enfermedades dió al traste con los más esforzados jugadores del conjunto Bucanero.

LOS LESIONADOS

El veterano lanzador Kremer, el estelar guardián de la almohadilla de las anguastias «Pie» Traynor, y la célebre pareja de hermanos, Paul y Lloyd Waner, figuraron para consternación de los fanáticos de la ciudad del humo y gran dolor de Antonio Conejo, en la lista de las «bajas» distinguidas, y cuando el tiempo parecía que había de abonanzar y los ausentes volvían con entereza al combate, el receptor Glenn Spencer y el lanzador Ervin Brame, tuvieron que retirarse a la quietud de los hospitales, coronando la serie de infortunios el pitcher derecho Henry Meine, que sintiéndose en muy malas condiciones físicas, se despidió por el resto de la temporada, dirigiéndose a su hogar de San Luis para extraerse las amígdalas.

Sin esos contratiempos es seguro que los Piratas estarían en estos instantes mucho más cerca de los delanteros y en lugar de cuatro clubs hubiéramos tenido a cinco entregados a una enconada lucha por los honores y el metálico que envuelve ostentar la representación de una Liga en la serie Mundial.

Posiblemente ha convenido que los Piratas estuvieran un tanto distanciados de la cálida batalla, pues los debilitados corazones de los súbditos del emperador de los deportes han tenido bastante con soportar las emociones de las semanas pasadas, sin que un quinto aspirante viniera a añadir una preocupación más a las muchas que nos embargan en estos tiempos de estrecheces económicas y crisis políticas.

ANIMADAS LAS FUNCIONES DEL MARTES EN EL HABANA-MADRID

Dos grandes decenas del prólogo que ganaron Constante y Azpeitia, Trujillo y José Luis llegaron a 30. Con una tanda formidable Antonio y Buendía triunfaron. Hoy, función elegante

Rompen la molienda del peloteo emocional del martes completamente bullicioso en el Habana-Madrid. ante todas las entusiastas series de fanáticos, siempre saletas, los muchachos blancos Constante y José Mary contra los muchachos azules. Ali y Buendía menor, que en la salida nos debaten de manera elocuente toda la primera decena, con dos empates de los brutales en cinco y en once. Después la pelea se resuelve en una racha arrogante de los azules que los dominaron en todos los momentos y que lo ganaron con la ovación correspondiente. Los dos blancos, en una buena defensa, llegaron a veinte y siete. Boletos a $4.40. Boletos de la primera quiniela, de Echenique a $2.20, y la combinada de Echenique y Buendía menor a $30.00.

Intrigaba el gran partido estelar, sencillamente porque salían a disputarlo estas dos parejas que son de las que saben jugar a la pelota: los blancos Ozquila y Gayarre, y los azules Emilio y Ejifanio, que como tales nos sirvieron dos decenas a la carta, excelentes y formidables, con empates en una, once, doce, dieciocho y diecinueve, luego como en el primero otras dos rachas de más decencia y calidad, sin empates, triunfando los dos blancos, y quedando en el plausible treinta los dos azules. Un estupendo estelar. Boletos a $1.80. Boletos de la segunda quiniela, de José Luis a $7.20 y la combinada de José Luis y de Azpeitia, a $38.00.

Eso fué todo lo de la tarde.

Por la noche tornamos todos los salaos saletas que nos vamos todos los días de Habana Madrid. Tras de nos van todos los americanos con todas las americanas, todas estupendas que viven en la Habana, sí que también en la pintoresca comarca que la rodea. Y aunque martes, cuando aquello parece solemnivolvió a reanudarse la molienda del sobresaltante peloteo.

Meten el brazo y con el brazo la dad de animado y elegante viernes, volvió a reanudarse la molienda del sobresaltante peloteo.

Meten el brazo y con el brazo la caña a tres trozos, en la batalla del prólogo nocturno, los blancos Trujillo y Azpeitia y los azules, Constante y Azpeitia, los cuales que peloteando como cuatro prohombres de la serie de gigantes y hasta con un arrogante gatuperio. Dos decenas un arrogante gatuperio. Dos decenas de saltos mortales, inmejorables e impecables; con aplauso y empate en tres, cinco, siete, nueve, once, doce, trece, catorce, diecisiete, dieciocho, diecinueve, veinte y veintiuno, día del santo de mi pueblo. ¡Siempre llueve! En los finales vencen arrogantes los dos azules. Los blancos quedan en los 30 de los buenos. Boletos a $2.20. Boletos de la primera quiniela; de Ali a $3.80 y la combinada, de Ali y de José Mary a $20.00.

Del estelar no podemos decir lo mismo que del primero, ni siquiera la mitad; salió cojo completamente de un pie; del pie blanco, que representaban Pascau y Labat, que más que representantes de lo blanco lo parecían de una fábrica de paraguas por los estruendosos paraguazos que dieron, perdiéndolo de calle y quedando en la enanez de 15. Y van bien. En cambio los azules, Antonio y Buendía mayor jugaron mucho y bien, sin lucir, por falta de contrarios. Boletos a $2.20. Boletos de la segunda quiniela; de Labat menor a $5.20 y combinada de Labat y de Andrés a $16.00.

Hoy, la función elegante y breve, por la noche.

Don FERNANDO

"CADYM"

Remedio ideal contra la blenorragia; preparación vegetal que quita la irritación de la mucosa, obra rápidamente y sin molestias.

Lab. Americano de Yerbas Medicinales
5a. de Tacuba 68, México
$1.75 y $2.75. Farmacias de Cuba

Para cada requisito dental

CEPILLÁNDOSE la dentadura dos veces al día con un Pro-phy-lac-tic de copete, los dientes lucen más blancos y las encías más sanas y rosadas.

El Pro-phy-lac-tic, con cerdas en forma de sierra y copete en la punta, limpia perfectamente entre los dientes, por detrás de las muelas y al borde de las encías, desalojando los restos de alimentos que producen la caries. Además, dá un suave masaje a las encías que las conserva sanas y rosadas.

Si prefiere la forma ovalada use el Pro-phy-lac-tic Oval. El Pro-phy-lac-tic Masso, que dá un masaje eficacísimo, se recomienda especialmente para encías pálidas y sensibles.

3 modelos—3 tamaños—3 selecciones de cerdas—mangos transparentes en colores; hay un Pro-phy-lac-tic para cualquier requisito dental. *¡Exija los cepillos Pro-phy-lac-tic legítimos!*

RODOLFO QUINTAS
Calle C Núm. 237, Vedado, Habana

Cepillos Pro-phy-lac-tic para los dientes
Se venden siempre en caja amarilla.

M.E.C.D. 2016

GRAN PROGRAMA DE BOXEO HABRA HOY EN "ARENA POLAR"

La Federación de Basket se Reunió en la U. Atlética

Raul Arguelles, Fernández y Pérez continuan dirigiendo los destinos de la Federacion

Celebró el lunes su anunciada junta la Federación Nacional de basket ball y a propuesta del entusiasta Pancho Pons, que puede considerarse decano de los delegados que asisten a la reuniones unionistas, se acordó dejar en la mesa federativa a los mismos que desempeñaron sus puestos en la temporada de 1929. Esto es, Raul Argüelles en la presidencia; Enrique Fernández en la secretaría y «Palanca» Pérez en la vice-presidencia.

Como los tres se encontraban presentes en la reunión, tomaron enseguida posesión de sus cargos, listos para continuar de una manera entusiasta y decidida la labor que emprendieron en la season anterior.

UNA PROPOSICION INTERESANTE

Seguidamente se discutieron varios puntos relacionados con la próxima temporada de novicios, y sin que se tomasen acuerdos en firmes sobre el asunto, se notó interés entre los delegados por que la próxima campaña resulte de verdadera importancia.

Después se acordó continuar la sesión el próximo lunes, a fin de que los delegados puedan estudiar una proposición hecha por Enrique Fernández, en la cual se trata de eliminar a muchos «old timers» (auténticos veteranos del juego) de las filas novicios.

Este año con motivo de haber pasado muchos novicios a la categoría libre unos por efecto de los Juegos Deportivos y otros por haber participado en más de cuarenta minutos de juego en el campeonato senior de 1929, la justa de novicios parece un campeonato libre para ser capturado por cualquier sociedad que logre practicar desde temprano, reuniendo un aceptable conjunto.

La Universidad no cuenta ya con los servicios de Tobita Faura Villasuso, Bernie Núñez y Rivas Váz quez y dependerá grandemente de sus novatos; el Vedado Tennis perdió a Finlay y a Halley Franca; la Y. M. C. A. a su eficiente guard Julio Fernández y el Teléfono a Casas. Además el Atlético ha perdido los servicios de Infiesta Mariano Garrido y Emilito Díaz y el Yacht a todo su equipo, por haber ganado la justa de 1929. Con este motivo todas las sociedades tienen un chance grande para capturar el championship y dependerá del entrenamiento que realicen el que logren o no su intento.

Según esa proposición todo jugador que lleve tres años compitiendo entre novicios, a partir de la temporada de 1929, será declarado senior gane o no el campeonato junior de la Unión. En otras palabras, todo individuo que juegue tres años entre juniors será declarado senior por la Federación.

Con esta medida se busca la manera de robustecer de atletas seniors de basket, a los clubs, a fin de que el campeonato libre de la Unión pueda tener debida importancia, no como sucede actualmente, que tiene que servirle de cola al de novicios.

Asistieron a la reunión del lunes, todos los cuales parecieron conformes con esta proposición, los delegados del Vedado Tennis, Universidad, Ferroviario, Jóvenes Cristianos, Atlético de Cuba, Deportivo de Cárdenas, y Teléfonos.

El campeonato de novicios, como todos sabemos, comenzará el primer lunes de Noviembre y dentro de breves días se publicará la convocatoria al mismo.

LOS ATLETICOS DE FILADELFIA IRAN A LA SERIE MUNDIAL CON MUCHISIMAS PROBABILIDADES DE SALIR VICTORIOSOS

El conjunto presentado este año por Connie Mack en la Liga Americana, sin tener la pujanza del de 1929, está listo para hacer frente al que gane en la Nacional. Dos tríos formidables bastarán para contener al representante del viejo circuito. Notas

(Por DOMINO)

Querido lector, si no tienes inconveniente, ayúdame a concederle un nuevo pennant a quien posiblemente conoces por el nombre de Connie Mack, aunque en su casa siempre le dijeron Cornelius McGillicudy. Las matemáticas no han descartado al Washington Senators, y en el terreno de las probabilidades puede darse el sorprendente triunfo del equipo, pero los entendidos en la materia saben que eso es imposible, y que sólo ocurriendo una catástrofe ferrocarrilera, en la que resultasen lesionados todos los pitchers, infielders y outfielders del team, el prolongado piloto de los actuales campeones del mundo tendría que quedarse con las ganas de capturar su octavo pendón en el más joven de los dos circuitos.

DIAS TERRIBLES

Hubo un tiempo en que los representantes de la ciudad más silenciosa de los Estados Unidos fueron conocidos por el pseudónimo de «Elefantes Blancos» en la Liga Americana. El team había permanecido durante muchos años en el sótano del circuito y se suponía a sus integrantes completamente desconocedores de lo que era la primera división. A tal extremo llegaba la «fatalidad» de ser player de Connie Mack en esos aciagos días, que cuando un jugador cualquiera era cambiado a otro club de la misma Liga, se le podía identificar enseguida debido a que por estar acostumbrado a la obscuridad del sótano, se veía forzado a utilizar espejuelos negros en el terreno, para no ser molestado por la luz del sol.

Forzado a permanecer durante tanto tiempo por tan subterráneas regiones, Connie adquirió vasta experiencia sobre lo que trabajar en el sótano del Big Show significaba y por eso ahora se le vé exponer su sentimentalismo en favor de los Red Sox de Boston, a quien compadece por el control exclusivo que han adquirido por el puesto.

Para escapar del sótano y apoderarse del puesto que durante tanto tiempo sostuvieron los Mulos de Manhattan del Coronel Ruppert, Connie tuvo necesidad de realizar una verdadera limpieza en su conjunto, quedándose tan solo con dos de sus pacientes auxiliares: Cy Perkins y Eddie Romell. Para ser más explícitos o más apegados a los seconds, podemos asegurar aun, que sólo Cy Perkins resistió aquellas terribles temporadas de 1915 a 1924, en las que el team no hizo más que experimentar fuertes sacudidas, pues Rommell pertenece más bien a la época de la reorganización. Los records dicen que ingresó en las filas faltando solamente dos años para que el destino preparase el ascenso sorprendente del team.

RECORDS DE SERIE MUNDIAL

Siendo contendientes a la serie mundial de este año, conviene dejar a un lado la parte negra del record de Don Cornelius como piloto de los Atléticos, para invadir el terreno de sus éxitos en esas clásicas contiendas, donde podemos encontrar también muy interesantes partes de su vida como instructor de baseball. Según los records, Connie Mack es un verdadero «Dangerous Dan» en las series mundiales. Ha ganado cuatro trapos en seis contiendas en que ha participado, marcando el paso a todos los managers del Big Show.

John Mc Graw, a quien todos consideran el pequeño Napoleón del juego, ha ganado más campeonatos que Connie (10) y lucha por agregar otro más, pero cuando se trata de contar victorias alcanzadas en series mundiales tiene que descubrirse ante el viejo Mack. De nueve series oficiales en que ha participado, sólo ha podido ganar tres, recibiendo en todas las demás la parte más pobre del melón financiero. Millen Huggins, a quien todos criticaron en vida para reconocer después cerca de su lecho, que era un genio del sport, capturó también tres series mundiales.

short para impedir los pop flies por

Para acordarnos del año en que Connie Mack se hizo cargo de los Atléticos, tenemos que remontarnos a la época en que tres fouls bateados eran suficientes para producir el out de un bateador, y las novenas empleaban sabiamente el right-

encima de la segunda. En aquel entonces los players pedían las «high» y «Lows» para batear, según fuesen de su gusto y la «lively ball» no había hecho su triunfante aparición para provocar una orgía de home runs entre los jugadores. También se registraban duelos interesantes entre los pitchers y el villorio se revolucionaba cuando se anunciaba por el sabio del pueblo que el New York había vencido al Chicago después de 17 innings de lucha, 2 por 1, al robarse espectacularmente el home determinado player de Mc Graw.

De ese entonces a la fecha han caído muchos aguacates de las matas y han ocurrido cosas raras en el base ball. Antes que nada, el juego ha dejado de ser científico para transformarse en un contínuo duelo de bateadores; el trabajar en un infield se ha hecho una profesión altamente peligrosa, debido a los bounds salvajes que suelen dar los rollins, y los jugadores han dejado de mascar andullo en los parques de base ball para convertirse en perfectos maniquíes de la «fashion».

Connie está muy cerca de los setenta años y créese que una vez capturado el campeonato del mundo de 1930, abandonará para siempre el base ball, retirándose feliz para su casita de East Brookfield, Mass., situada a poca distancia de la del popular George M. Cohan, creador del inolvidable «Over There» para iniciar allí un libro muy interesante donde ha de contar a los fanáticos su vida en el base ball.

MAGNIFICO CONJUNTO

Antes de retirarse, sin embargo, Connie Mack tiene en sus manos una ardua tarea que cubrir, y en este aspecto, puede decirse que sea cual fuere el ganador de la Liga Nacional.... Y a estas alturas ni el mismo Valdés Codina sería capaz de lanzarse en pronósticos de esa índole..., su team le dará mucho que hacer, obligándole a jugar sobre su forma normal, para que pueda perder la championabilidad.

Con Mickey Cochrane en el back stop, Foxx, Bishop, Dykes y Boley en el infield, Simmons, Mule Haas y el siempre efectivo Bing Miller en los jardines, y Grove, Walberg, Mahaffey, Earnshaw, Shores y Quinn listos para realizar la espinosa tarea del pitching, el viejo Don Cornelius tiene un team realmente formidable que debe resultar favorito de los apostadores para ganar la clásica contienda de Octubre.

El trio de Cochrane-Simmons y Foxx solamente, es capaz de decidir la justa en favor de la Liga Americana. Los tres representan actualmente las tres mejores columnas de ataque del más joven de los dos circuitos (con perdón de los partidarios del New York Yankee, que pueden presentar una serie de pruebas en favor de Ruth-Gehrig y Combs)— y eso parece suficiente para que el representante de la Liga Nacional tenga que meter el hombro en condiciones para apoderarse del triunfo.

Es muy temprano todavía para hacer comparaciones. Sobre todo, habida cuenta que desconocemos el representante de la Liga Nacional en la serie, pero puede asegurarse de todos modos que los antiguos Elefantes Blancos están perfectamente preparados para la lucha y listos para repetir, caso de que fuera necesario, aquel famoso rally de 10 carreras del año pasado que hizo perder las esperanzas de victoria que en esos momentos alentaba Joe McCarthy. El team que ha presentado este año Connie Mack habrá encontrado más competencia para triunfar que en 1929 pero sostiene el mismo punch y sobre todo, a sus dos famosos trios de Cochrane-Simmons y Foxx y Grove-Walberg y Earnshaw que son suficientes para asegurarles el éxito en cualquier empresa que inicien.

EL VIEJO LOBO Y SU HIJO

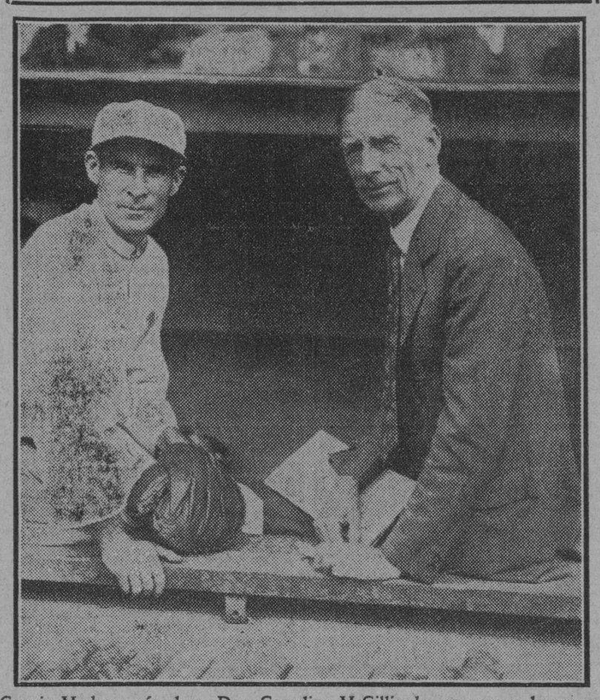

Connie Mack o más claro, Don Cornelius McGillicudy, aparece en la presente foto en el dougout de los Atléticos en uno de los games de la actual campaña, acompañado de Connie Jr., a quien está enseñando todos los misterios del Big Show a fin de que pueda desempeñar libremente las riendas de su querido club, cuando decida retirarse definitivamente. Connie va, este año a su octava Serie Mundial.

EL DEPORTIVO P. FERNANDEZ Y DEPORTIVO PAULA FUERON LOS VENCEDORES EN EL C. TROPICAL

Los "papeleros" derrotaron por la amplia anotación de seis goals a cero a los rojos del Victoria. Y los "osos" batieron a los chicos del Luyanó Moderno por dos goals a cero. Otros detalles

EN "LA POLAR", VENCIO EL COVADONGA AL SANTANDER

Fueron muchos los fanáticos que fueron temprano al Stadium Cerveza Tropical, para poder ver en acción a los papeleros, que marchan triunfalmente hacia el Campeonato de la Serie «B» del Comité Provincial de la Habana. Con un solo empate que obtengan asegurarán su posición de finalista aunque pierdan los demás encuentros; no pueda ninguno de los demás clubs llegar a la puntuación de los chicos del P. Fernández.

Los rojos del Victoria fueron los contrarios de los «papeleros» y a decir verdad éstos representan un equipo muy superior al de los «rojos» pues mientras los «papeleros» les empujaron seis goals, tres en cada tiempo, aquellos no hicieron siquiera por conquistar el goal de la honrilla.

A los pocos minutos de comenzar el juego, Gijonés hace funcionar el marcador,—es un decir porque en este campo no ponen los letreros de los segundones como lo hacen en la Polar y es una cosa que debían hacer por el bien del público, pues son muchos los que no conocen los equipos que están jugando,—al mandar un fuerte chut que el portero rojo le fué imposible detener, valiendo por el primer tanto para los «pefernandistas».

Avellanal logra el segundo goal para el P. Fernández de un buen chotazo. Y Gijonés, vuelva por la picada y consigue el tercer tanto para los chicos de Baratillo 1. Y Norberto manda a los muchachones a descansar, estando la anotación por tres a cero a favor de los negri-blancos.

A los 12 minutos del segundo tiempo en una combinación de la adelante de los papeleros, Avellanal consigue batir por cuarta vez la meta del Victoria.

Y todavía estaban aplaudiendo los parciales de los «papeleros» cuando Nazábal manda un fuerte cañonazo y consigue el quinto goal. Y como si eso fuera poco Chuli, desde casi el centro del terreno, manda un fuerte zimbombazo y anota el sexto y último goal. Y termina con la victoria del P. Fernández por media docena de goals contra cero los del Victoria.

D. PAULA Y LUYANO MODERNO

Los modernistas del Deportivo Luyanó fueron al terreno dispuestos a romperles el invicto a los osos del Deportivo Paula, pero a pesar de las martingalas que hicieron no lo consiguieron, saliendo una vez más victoriosos los chicos que más sensación de futbol dan, en el terreno de los segundones.

Empezaron a poca máquina los paulistas, siendo los modernistas los que con demasiado coraje llegan al área de los osos, pero la fuerte zaga, compuesta por Varela y Paquito, hacen que todos los intentos de los modernistas se desvanezcan.

En una arrancada de Bolita, como a los 15 minutos de juego, hemos visto una buena oportunidad de marcar pero el zaguero Lastra al ver que se le escurría le pone la zancadilla y Bolita se desploma en el terreno y el árbitro castiga con free-kick, que no tiene consecuencia.

A los 20 minutos los modernistas van a la carga y Rivero manda un fenomenal chut que Pulido salva, echando a corner el balón.

En estos diez últimos minutos del primer half los paulistas no engranan en su acometida y vemos que Bolita pierde muchos centros, al entregar los balones a la defensa contraria.

Los luyanoenses dan varias arrancadas, pero como la defensa paulista están intransitable y Pulido, con una de sus buenas tardes, no dejan que los modernos anoten.

En el segundo tiempo notamos un poco más de cohesión en las filas de los petit-iberistas y desbordan por más de una vez a las líneas defensivas del Luyanó; el primero en carburar es el extremo derecha del Paula, Angelito, pero como tienen el santo de espaldas, no hace funcionar el marcador.

Ferre Elías manda a la ducha a Vázquez «Pitirri», del Luyanó, por entrar con demasiada violencia a un jugador del Paula.

Minutos más tarde hay una mano dentro del área de los sustos del Luyanó Moderno y el árbitro castiga con penalty; de resultas del castigo Fernández del Luyanó le muerde la mejilla a Benigno Somoza y su hermano Juan va a defenderlo y el árbitro lo manda a la ducha. El castigo máximo lo ejecuta Paco y lo hace poco excitado, mandándolo a kick.

Pero no por eso se desalmidonan los osos del Paula y en los últimos quince minutos vemos un futbol de altura, como por más de una vez lo tienen hecho los petit-iberistas.

PRIMER GOAL PAULISTA

Avanzan los «osos» por la parte derecha y Angel manda un estupendo centro que recogido por Bolita, de fuerte cabezazo, lo introduce en la meta que guarda Currás, valiendo por el primer goal del Paula a los veinte minutos del segundo tiempo.

Y faltando tres minutos para el final Somoza I le sirve un buen pase a Bolita y éste de fuerte chutazo consigue el segundo y último goal del Paula. Y el griterío que se forma en la parte alta de la glorieta, no es para describirlo, vasta que digamos, que estaba la plana mayor del Paula con su bello Comité de Damas aplaudiendo con frenesí a los chicos que habían luchado en una de las más fuertes batallas que hasta ahora han librado, pues como hemos dicho antes el Luyanó Moderno hizo fuerte resistencia a los osos del Paula.

EN EL CAMPO POLAR

Los montañeses del Santander iban dispuestos a batir a los viznietos de Don Pelayo, pues no fueron los santanderinos con su equipo regular, sino que lo reforzaron con elementos de otros teams; pero ni eso les valió, los chicos del Covadonga tenían que desquitarse de una derrota sufrida y se vengaron con los montañeses, logrando endilgarles tres goals y los tres tantos fueron anotados por el equipier Sánchez, siendo el primero de penalty y en el primer tiempo y los dos restantes en el segundo período. El goal de la honrilla de los montañeses fué anotado por uno de los medios del Covadonga en una jugada «vallanesca». Y cuando Saturnino Alvarez dejó oir su último ritazo el partido estaba a favor de los chicos enfermeros por tres goals a su favor por uno los del Santander.

Chutazo.

La Season de 1908 fué más Interesante que la de Este Año

En ese año hubo necesidad de celebrar un match extra entre Cubs y Giants para decidir.

(Por GEORGE DALEY)

Es indudable que los clubs de la Liga Nacional han producido este año una temporada realmente espectacular por lo reñida e interesante que ha estado desde su comienzo hasta el presente. Pero, ¿se acuerdan ustedes de la season de 1908? Sinó, créanme ésto que le voy a decir: ese año se batieron todos los records de competencia:

En la Liga Americana hubo esa campaña, cuatro clubs que lucharon hasta el último día por el pendón y el estado final los dejó a medio juego de diferencia uno del otro. El Detroit ganó el championship seguido a muy corta distancia del Cleveland y éstos del Chicago y del San Luís.

En la Liga Nacional se dió el caso de que dos teams terminasen empatados—Gigantes y Oseznos — haciéndose necesario la celebración de un game extra para decidir. En ese choque extra el Chicago venció cuando uno de los jugadores de Mc Graw dejó de pisar una almohadilla. Los Gigantes terminaron entonces segundos, empatados con los Piratas.

Los Cubs jamás hubiesen ido a la serie mundial de ese año si no llega a ser por la honradez de que hizo gala Christy Mathewson, famoso pitcher de los Gigantes.

Un comité especial nombrado para investigar lo que ocurrió en el match extra de Gigantes y Cubs, aceptó la palabra de Mathewson asegurando que su compañero no había pisado una almohadilla.

Ese mismo año, Walter Johnson pitcheó brillantemente y logró blanquear en tres encuentros sucesivos a los Yankees, entonces inocentes palomitas de la Liga. Ese mismo año también fué cuando Ed. Reulbach pitcheó los dos juegos de un doble header contra el Brooklyn, blanqueándolo en ambos desafíos.

Gabby Street, que lucha ahora con sus Cardenales por el Campeonato de la Liga Nacional, tiene también cosas muy interesantes que contar sobre esa temporada de 1908. Fué ese año cuando aceptó con una mas cota una pelota que le tiraron desde lo más alto del monumento de Washington.

Todavía tenemos más. En 1908 Ed Wash, a quien siempre se ha tenido por un artista de la bola ensalivada, aceptó 231 lances en el box, lo que dá una idea del pitching que desarrolló esa temporada:

También ese año George Wiltse pitcheó diez ininngs sin que le bateasen de hit y Addie Joss pitcheó su famoso juego contra el Chicago en el que ningún jugador le bateó de hit, ni le pisó la inicial.

Para no ser menos, Napoleón Lajoie aceptó 988 lances esa temporada en la segunda base, haciendo extremadamente fácil el trabajo defensivo alrededor de esa almohadilla. Actualmente se habla con insistencia de la presencia de grandes second baseman en el Big Show y se dice que Hughey Critz es una verdadera maravilla. Puede que lo sea, pero yo tengo la seguridad de que Mc Graw lo cambiaría gustoso por Lajoie, de hallarse éste en la plenitud de sus facultades.

La lucha que hay actualmente por el pendón de la Liga Nacional es sumamente interesante, pero nunca puede compararse con la que hubo en ese circuito en 1908. En aquel año no hubo nada para nadie hasta el final, mientras que este año a juzgar por la forma en que se están desarrollando los acontecimientos, el Brooklyn parece listo para ir a la mundial.

Por eso, si usted no tiene otra cosa que hacer, será conveniente que empiece las comparaciones de Atleticos y Robins para la serie mundial. Nosotros le ayudaremos. A ver, en la primera base...

EN LAS GRANDES LIGAS

RESULTADO DE LOS JUEGOS CELEBRADOS AYER

LIGA NACIONAL	LIGA AMERICANA
New York 7; Chicago 0.	Filadelfia 6; Chicago 4.
San Luis 1; Brooklyn 0.	Filadelfia 10; Chicago 2.
Filadelfia 15; Pittsburgh 14.	Detroit 7; Boston 5.
No había más juegos señalados.	Washington—San Luis (lluvia).

ESTADO DE LOS CLUBS

	S.L.	Bro.	Cgo.	N.Y.	Pitt.	Bos.	Cin.	Fila.	Gan.	Ave.
S. L.	—	9	11	12	6	14	19	12	83	580
Bro.	11	—	8	13	13	11	13	15	84	579
Cgo.	11	14	—	9	11	14	7	16	82	569
N.Y.	10	8	11	—	14	11	11	14	79	549
Pitts.	12	7	11	8	—	12	13	11	44	517
Bos.	8	8	4	11	10	—	12	14	67	462
Cinci.	3	9	11	6	6	8	—	12	55	393
Fila.	5	6	6	6	9	8	10	—	50	347
Pdos.	60	61	62	65	69	78	85	94		

	Fila.	Was.	N.Y.	Clev.	Det.	S.L.	Cgo.	Bos.	Gan.	Ave.
Fila.	—	10	10	15	15	15	15	18	98	676
Was.	11	—	17	11	11	10	14	15	89	622
N.Y.	9	5	—	12	13	15	13	15	82	566
Clev.	7	8	10	—	11	14	12	14	76	524
Det.	7	8	9	11	—	11	12	13	71	493
S. L.	4	12	5	5	10	—	10	13	59	407
Cgo.	5	8	6	10	6	12	—	9	56	386
Bos.	4	3	6	5	7	9	13	—	47	326
Pdos.	47	54	63	69	73	86	89	97		

JUEGOS ANUNCIADOS PARA HOY

LIGA NACIONAL	LIGA AMERICANA
Cincinnati en Boston.	Filadelfia en Chicago.
San Luis en Brooklyn.	New York en San Luis.
Chicago en New York.	Boston en Detroit.
Pittsburgh en Filadelfia.	Washington en Cleveland.

Sociedad Deportiva de Comunicaciones

PRADO 34½ ALTOS

CONVOCATORIA

De orden del señor Presidente se cita por este medio, a los señores asociados a la Sociedad Deportiva de Comunicaciones, para la Junta General Extraordinaria, que tendrá efecto a las 9 p. m. del día 25 del corriente, en el local social, y en la que se tratará de la reforma del Reglamento. Se ruega la más puntual asistencia.

Habana, 15 de Septiembre de 1930.

A. GINARD, Secretario.

MAGNIFICA IDEA! DE HOY EN ADELANTE SOLO FUMARE

MONKEY

Así fumaré bien, no toseré y me aprovecharé de sus magníficos premios.

El Non Plus Ultra en Pilas

Sumamente potentes y duraderas, las pilas Eveready "Unit Cell" dan una luz brillantísima.

Indiscutiblemente, son las mejores pilas para linternas que se fabrican.

De venta en los principales establecimientos.

¡Rechace imitaciones!

EVEREADY

LINTERNAS Y BATERIAS

—duran más

PLUMA FUENTE IDEAL de WATERMAN

EL REGALO DE REGALOS

Una Waterman es el regalo más aceptable durante *cualquier* temporada del año.

Es muy útil y un recuerdo eterno del donador.

Garantizadas por

L. E. Waterman Company

fabricantes de

Plumas fuente - Lapiceros - Tinta

Juegos de Escritorio

VENDIDAS EN LAS MEJORES TIENDAS

DOS BUENOS STAR BOUTS ESTA NOCHE A SEIS ROUNDS EN LA ARENA POLAR

Antonio Hevia vs Angel Izquierdo y el invicto cienfueguero Divino Rueda contra Benny Rodríguez. Además tres magníficos preliminares a cuatro rounds. Un programa muy interesante

Dos magníficos star-bouts, a base de los mejores peleadores de sus respectivas divisiones, constituyen las mayores atracciones de la fiesta de puños de esta noche en Arena Polar.

Antonio Hevia, invicto desde que está peleando en la flamante Arena Polar se enfrentará en el último encuentro estelar con Angel Izquierdo, el único boxer que los críticos estiman puede vencer al científico púgil de piernas de goma y puño de hierro.

El otro bout estelar en honor a la verdad poco tiene que envidiarle en comentarios al encuentro aludido. Hablamos de la pelea entre Divino Rueda, el orgullo de Cienfuegos, la maquinita humana que tanto nos recuerda al soldadito Díaz, por su coraje, por su estilo de pelear sin tregua; aunque es necesario reconocer que boxea mucho más que el mencionado ex-boxeador y Beny Rodríguez, ídolo de Marianao, el más fuerte pegador de su división quien está comprometido a ganar pues, el mismo denomina este encuentro del modo siguiente: Habana contra Cienfuegos».

EMOCIONANTES LOS PRELIMINARES

El segundo bout preliminar asta a cargo de Fernando Llamas, con verdaderos deseos de revivir sus marchitos laureles escala el ring para enfrentarse con el españolito Adolfo Vázquez.

El otro encuentro reviste también positiva importancia pues, desde hace mucho tiempo existe en ambos seria rivalidad deportiva. El encuentro que mencionamos es el de César Pérez, de Marianao, y Segismundo Simons de Costa Rica.

A las nueve en punto escalarán el cuadrilátero el aplaudido español-lito Fausto Falcón, que tiene a su cargo cuatro rounds con Avelino Barrera. Un eslabón más que aseguramos podrá añadirse la empresa de semiprofesionales de Arena Polar.

QUIEREN SUSTITUIR A CAMPUZANO DE COACH DE BASKET

No debe tomar la Comision Atlética Universitaria tal acuerdo en su reunion de hoy.

(Por GALI)

Noticias que hemos recibido en estos últimos días casi nos permiten asegurar que Otilio Campuzano, uno de los más notables atletas que ha producido Cuba en los deportes e instructor de grandes méritos en basket ball, no será este año el coach de basket en la Universidad Nacional.

Hoy miércoles, al reunirse la Comisión Atlética Universitaria para aprobar el nombre del hombre que ha de regir este año a los Caribes en la season de basket, se conocerá de una comunicación del delegado del sport donde pide el nombramiento de un sustituto para Cappy. Las razones que se aducen para cambiar a quien ha ofrecido tantos días de gloria a la Universidad, en campeonatos de basket, no parecen muy convincentes sin embargo.

Campuzano podrá haber tenido una mala temporada como instructor de remos, pero su historia como coach de basket es realmente brillante y merece que se le tengan algunas consideraciones como tal. El popular «Chiringa» ha hecho a muchos jugadores de basket y fué el constructor del quinteto Rivas Vázquez-Livió Morales-Daussá-Fofo Caballero-Bernie Núñez que arrebató al Deportivo de Cárdenas la championabilidad de Cuba en la season de 1929.

Todos recordamos que en esa campaña, después de estar aparentemente descartados, los universitarios vinieron de atrás para ganar el championship en una serie sensacional de juegos, y Cappy fué, sin discusión alguna, el máximo inspirador del team.

El puede haber tenido sus errores en el puesto. Una vez, por ejemplo, la prensa le criticó bastante el uso que hacía de Bernie Núñez como forward cuando era evidente que el joven atleta parecía con más condiciones para el puesto de center. Su labor en esa posición, tan pronto fué enviado a ella, demostraron prácticamente nuestro juicio. Pero, eso no quiere decir que sea mal instructor. En Cuba no hay otro mejor por el momento, y para sustituírsele hay que buscarle alguien que lo haga o lo pueda hacer mejor que él. Nunca peor.

Varios nombres suenan como probables sustitutos de Chiringa, entre ellos el de Camaguey Silva, que fué un gran jugador estelar para la Universidad en el campeonato junior de 1926, pero ninguno parece con suficiente arrastre para ocupar el lugar de Cappy, que como dijimos anteriormente, no tiene lunares de crítica como instructor de basket ball.

Este asunto se resuelve hoy, miércoles, en la reunión de la Comisión Atlética y por este motivo aconsejamos serenidad a sus miembros a la hora de tratar el problema pues no parece justo que los que practican basket en la Universidad pierdan un coach de calibre, porque ese hombre haya tenido algún error en sus enseñanzas de remos. Cualquier individuo puede fracasar en un deporte—si es que a lo que ha hecho Cappy en remos se le puede llamar fracaso,—y ser una lumbrera en otro, y no debemos olvidar que Campuzano, a pesar de lo que digan los que no simpatizan con él, es una verdadera autoridad preparando y dirigiendo equipos de basket en Cuba.

Como quiera que la noticia de la probable sustitución de Campuzano viene rodando desde hace días, los atletas universitarios de basket se han reunido y han acordado enviar una carta a la Comisión pidiendo respeten al popular «Chiringa» en el puesto.

No sabemos en qué forma se ha redactado la carta en cuestión, pero según tenemos entendido los muchachos casi dejan entrever en ella que no reportarán a las prácticas caso de ser otro el designado para ejecutar el coaching.

Si esto fuese cierto, encierra prácticamente una amenaza a la Comisión, y como entendemos que ello podría provocar una solución rápida al problema por parte de la Comisión, para evitar que los atletas impongan su criterio, aconsejamos que se trate el asunto de la manera más serena posible, a fin de evitar que un mal entendido amor propio o algo por el estilo, deje a la Universidad, a quien todos queremos como algo nuestro, sin un coach de calibre para la próxima temporada, y al Alma Mater sin una representación de valía en las justas oficiales de la Unión Atlética de Amateurs.

BLENO BLENOL ALIVIA EN 24 HORAS

LOS PHILLIES OBTIENEN DOS JUGADORES PARA LA TEMPORADA DEL AÑO 1931

— El Fila de la Nacional dió cuenta hoy de la compra de Howard Wiltse, del Wichita Falls, en la Liga de Tejas, que fué obtenido del Milwaukee de la American Association, el cual había adquirido derecho a sus servicios una vez terminada la temporada en la Liga de Tejas. Los Filis también han comprado el pitcher Lil Stoner y el segunda base Leo Mallon, del Fort Worth.

LOS CAMPEONES DE CUBA A CARDENAS EL DOMINGO

El próximo domingo que se encuentran vacantes en la Liga Nacional los muchachos del disco, se trasladarán a la Ciudad de Cárdenas para enfrentarse una vez más con los rompe-cercas del Club Cárdenas a los que únicamente un pitcher como lo es Domínguez, pudo en memorable fecha confeccionarles un bonito collar de 9 argollas.

Los telefonistas van dispuestos a demostrar su condición actual a los fanáticos de Cárdenas donde gozan de grandes simpatías y el porqué se encuentran en estos momentos en el primer lugar de la contienda amateur en honroso empate con las huestes universitarias, y al mismo tiempo el gran Domínguez que tiene vivos deseos de repetir su hazaña y de esta manera confirmar su merecida fama de ser uno de los mejores pitcheres de la hora presente entre los amateurs.

LAS JIMAGUAS BERNICE Y PHILLIPS ZITTENFEILD NADANDO EN EL CANAL

DOVER, septiembre 15 (A. P.) —Las jimaguas norteamericanas Bernice y Phillis Zittenfield, hicieron hoy una tentativa de atravesar a nado el Canal de la Mancha.

Entraron en el agua a las seis y treinta de la mañana y al verlas alejarse lentamente de la costa en dirección a la de Francia, su madre expresó confianza de que ambas que cuentan quince años de edad, logren realizar la difícil proeza.

Los tripulantes de un bote motor que llegó aquí a la una y media de la tarde, declararon que treinta minutos antes del mediodía las dos gemelas nadadan vigorosamente a unas seis millas de la costa inglesa al Oeste de Dover. Un viento del noroeste estaba a la sazón levantando marejada y las olas rompían por encima de las cabezas de las nadadoras.

LOS CUBS HAN COMPRADO UN CATCHER AL MEMPHIS

Gilly Campbell, catcher estrella del Memphis de la Southern Association, fué vendido hoy a los Cubs, Campbell, que es zurdo, se incorporará al Chicago en la primavera entrante.

M.E.C.D. 2016

: ANUNCIOS CLASIFICADOS DE ULTIMA HORA :

ALQUILERES

A-1. Habana.

NEPTUNO 235½ entre Soledad y Aramburo, altos modernos, frescos. Sala; recibidor; cuatro cuartos; comedor; patios; baños; dos cuartos azotea. $60. Teléfono M-6603.
A1 38604 16—24 Sept

AMARGURA 72, segundo piso, muy fresco y alegre. Sala; saleta; tres cuartos; comedor; baño completo; cocina gas; cielos rasos. $55. A-0290. U-6064. A1 38603 16—21 Sept

SE ALQUILA, acabado de restaurar, pintado al óleo, el magnífico, lujoso y fresco tercer piso de Consulado 24, a media cuadra del Prado, compuesto de dos salones, 5 habitaciones, hall, comedor, dos baños, cocina y cuarto de criado. Puede verse a todas horas. Llaves e informes: en el segundo piso.
A1 38589 16—26 Sept

OQUENDO 9-C

Se alquilan; entre San Rafael y San José; los altos modernos; sala; saleta; dos cuartos; baño moderno y cocina de gas; muy rebajados; informa, Carlos Rodríguez; San Miguel 100.
A1 38670 16 sp 26

SE ALQUILAN lujosos altos: Compostela y Paula. Todo decorado. Columnas de escayola. Sala, comedor, hall, tres cuartos, lujoso baño completo, cocina de gas y calentador. Informan la bodega. Teléfono M-4178.
A1 38636 16 sep 21

ESQUINA COMERCIAL

Alquilo una magnífica propia para bodega u otro giro; con módico alquiler; en Antón Recio y Esperanza; para informes, Aníbal; en Gloria y Figuras; teléfono A-1835.
A1 38683 16 sep 21

ALQUILO magníficos bajos con cinco cuartos; sala; saleta; servicios y un gran patio en Sitios 101; casi esquina a Campanario; informa, Aníbal; teléfono A-1835; la llave en la bodega. A1 38684 16 sp 21

EN PEÑALVER número 53; casi esquina a Campanario; alquilo precioso altos con tres habitaciones; sala; saleta; baño y cocina por $32; (la llave en la bodega); informa, Aníbal; A-1835.
A1 38685 16 sp 21

EN $35 tres grandes cuartos; sala; comedor; cocina y demás servicios; Arbol Seco entre Maloja y Sitios; altos y bajos; informan número 9.
A1 38638 16 sp 22

SE ALQUILAN los altos Villegas 85 esquina a Lamparilla; propios para corta familia.
A1 38627 16 sp 19

SAN LAZARO 233 (Gervasio Belascoaín) alquílanse altos. Sala; comedor corridos; tres cuartos; cocina, baño moderno; azotea. Todo muy amplio, claro, acabado pintar. Punto inmejorable. U-2519.
A1 37861 16—17 Sept

SE ALQUILA un segundo piso en Monserrate 131 (entre Teniente Rey y Muralla) Compuesto de sala; comedor; tres habitaciones y demás servicios. Informan: bajos.
A1 38593 16—22 Sept

A-2. Vedado y Príncipe.

VEDADO, calle 27 número 269 entre A y B, se alquila una casa moderna muy cómoda y ventilada. Teléfono F-4595.
A2 38645 16 sep 26

ESPLENDIDOS altos, 23 número 219, al lado del cine Riviera, 6 habitaciones, tres baños, sala, comedor, etc., todo lujosamente decorado. Garage, cuarto y servicios criados, y chofer. Llaves: los bajos.
A2 38635 16 sp 20

SE ALQUILA en 27 entre D y E; Vedado; casa de una sola planta; con sala; recibidor; cinco habitaciones; hall al centro; baño intercalado; comedor al fondo; pantry; garage con dos cuartos altos; informa, señora de Albear; F esquina a 27; a una cuadra de la casa.
A2 38642 16 sep 19

SE ALQUILA en la calle 17 entre J y K la casa de dos plantas con 4 cuartos y 2 baños en los altos y sala; comedor; recibidor; baño; pantry; cocina; cuarto de criada y baño en los bajos; garage y cuarto de chofer; informan F-1587.
A2 38630 16 sp 19

EN CUATRO 255 entre 25 y 27; se alquilan unos altos compuestos de recibidor; sala; terraza; cuatro cuartos; baño completo; hall; cuarto y servicio; en los bajos las llaves; precio $45.
A2 38654 16 sp 18

A-4 Marianao y sus Repartos

MAGNIFICA RESIDENCIA moderna, propia para numerosa familia, clínica o sociedad de recreo. 8 habitaciones; 4 baños; cuartos y servicios criados; lavadero; garage 3 máquinas. 2 mil metros jardín con árboles frutales. Avenida Columbia y Concepción. (Buen Retiro) De 3 a 7 p.m.
A4 38518 16—24 Sept

A-5. J. del Monte y Víbora.

SE ALQUILA el hermoso chalet Villa Tibi-dabo en lo más alto de la Loma del Mazo; Carmen y Luz Caballero. De dos plantas; jardines y garage; sala, hall y seis grandes habitaciones, comedor, pantry, cocina y cuartos de criados. Magnífico portal de donde se domina la más hermosa vista de la Habana. La llave en la casa de al lado. Informes, Manuel Fernández, teléfono M-9556. Precio, 80 pesos.
A5 UH GM 1—17 Sept

SAN INDALECIO 44-C, entre San Bernardino y Santa Irene. Sala, saleta, tres cuartos, baño intercalado, comedor ,cocina y servicios de criados. Informan: Telf. A-1051.
A5 38567 16—26 Sept

VIBORA; a una cuadra del paradero de los tranvías; San Lázaro 89 entre Carmen y el paradero; alquilo dos plantas altas con balcón; sala; tres cuartos; comedor al fondo; baño intercalado; cuarto y servicios de criadas; cocina; agua abundante; reajustadas; 40 pesos cada planta; informes, I-2160; I-7788.
A5 38681 16 sep 24

PROPIA PARA SANATORIO

O larga familia se alquila en la parte más alta del reparto Víbora Park el Palacio Godoy; compuesto de dos plantas; 4 baños de familia y garage situado en el centro de una manzana de terreno cercada con árboles frutales; informes, FO-1906.
A5 38640 16 sep 23

SE ALQUILAN en Jesús del Monte, Correa 60, siete cuartos; dos baños; garage y Avenida Luis Estévez 8, cuatro cuartos; modernas. Teléfono I-3937.
A5 38594 16—23 Sept

ALQUILERES

B-1. Casas-Apartamentos.

SE ALQUILAN en O'Reilly 5; altos; buenos y frescos departamentos apropiados para matrimonios o a hombres solos; con o sin servicio; precio de situación.
B1 38660 16 sp 21

CASA moderna de apartamentos se alquila un apartamento interior; dos cuartos; cocina y baño completo en $24 con luz; Maloja 87 entre San Nicolás y Manrique.
B1 38661 16 sep 19

APARTAMENTOS INDEPENDIENTES, en edificio estilo Renacimiento español, acabados de fabricar. Tres habitaciones; baño completo intercalado; agua fría y caliente. Jesús María 17. De 9 a 1 p.m.
B1 38517 16—24 Sept

B-2. Locales y Naves.

HERMOSA NAVE

Se alquila muy barata propia para comercio o industria. 400 metros superficiales y muy buena luz, próxima al tranvía y guaguas. Informan: Pedro Pernas número 15, entre Calzada de Concha y Teresa Blanco.
B2 38590 16—22 Sept

SE ALQUILAN los bajos Lamparilla 72; para comercio; todo o parte; informan la misma.
B2 38629 16 sp 19

GRAN LOCAL para industria o garage se alquila en el Vedado; calle Dos entre Quinta y Tercera; tiene capacidad para cinco máquinas; vivienda; gran traspatio; precio $40.
B2 38655 16 sp 18

B-3 Departamentos

PARA OFICINA

O profesional se alquila una hermosa sala; Escobar número 10.
B3 38641 16 sp 23

DEPARTAMENTOS Y HABITACIONES

Se alquilan en Escobar número 10; altos; informa la encargada.
B3 38639 16 sp 23

B-4. Habitaciones.

SE ALQUILAN en Muralla número 1 espléndidas habitaciones con módico alquiler; informes en la misma y al teléfono A-4854.
B4 38626 16 sp 19

ALQUILAN habitaciones amplias; ventiladas con o sin muebles; teléfono; $16 a $18; derecho la cocina; recibidor; baño intercalado; agua caliente; casa moralidad; muy limpia y de mucho orden; Obrapía 51; altos.
B4 38682 16 sp 18

SE ALQUILA una amplia habitación con balcón a la calle en casa de moralidad; hay teléfono; Concordia número 85; altos; esquina a Lealtad.
B4 38619 16 sp 19

TACON 2; hermosas habitaciones con luz; balcón al Malecón; a $18; interiores a $7; $8; $10.
B4 38637 16 sp 22

CASA moderna de familia; Neptuno 59; altos; se alquilan espléndidas habitaciones amuebladas con vista a la calle y lavabo de agua corriente; a 10 y 15 pesos; matrimonio sin niños; señora sola o dos compañeros; teléfono A-6346.
B4 38628 16 sp 19

VEDADO; calle 22 número 6 entre Línea y 11; a la brisa; se alquilan cuatro habitaciones con todas comodidades; independientes; con luz toda la noche; jardín; portal; alquiler 9 pesos; si son a dos juntos se rebaja; informes teléfono F-4461.
B4 38631 18 sp 19

VEDADO: CALLE 17. Casa honorable alquilo dos espléndidas habitaciones; en una caben cuatro personas cómodamente con todo servicio; excelente comida. Precio módico. Telf. F-1327.
B4 38533 16—30 Sept

ARRENDAMIENTOS

ARRIENDO CASA inquilinato. Doy fiador o fondo. Telf U-7376. Manuel
W 38586 16—18 Sept

SE SOLICITAN

S-1. Criadas y Criados.

SE SOLICITAN sirvientas que deseen trabajar sin perder tiempo en casas de moralidad; también damos casa; cama y comida por 50 centavos; Trocadero número 103; Sociedad Protectora de Sirvientas.
S1 38658 16 sp 18

S-2 Cocineras y Cocineros

SE SOLICITA muchacha para cocinar y limpiar un poco; que duerma en el acomodo. Lacret 81, entre Juan Delgado y D'Estrampes; Reparto de Santos Suárez.
S2 38602 16—19 Sept

EN BERNAZA 37-B, segundo piso, derecha, se solicita una muchacha para cocinar y limpiar.
S2 38597 16—20 Sept

SOLICITAN SIRVIENTA

Española, para cocinar y demás quehaceres. Tiene que ser práctica, dormir en la colocación y traer referencias, Es para corta familia. Sueldo $25. San Lázaro 64, primer piso.
S2 38666 16 sp 18

SE SOLICITAN una buena cocinera y una criada; con referencias; A 200 entre 21 y 23.
S2 38633 16 sp 19

SE SOLICITA una criada de cuartos, que sepa coser bien, que traiga buenas referencias. Para informes: llame al FO-7504, casa del Sr. Aguilera, Reparto Country Club Park.
S1 38564 16—19 Sept

S-3 Manejadoras

SE SOLICITA una jovencita de color para el cuidado de una niña y limpiar tres habitaciones; sueldo $10; Calzada 128; Vedado; esquina a 10.
S3 38634 16 sp 20

S-7 Costureras, modistas y

SOLICITO buenas oficialas de modistas que hayan aprendido y trabajado en buenos talleres; si no reúnen estas condiciones es inútil presentarse; calle 23 número 8 B; Vedado.
S7 38625 16 sp 18

SE DESEA una modista por días; ha de tener buenas recomendaciones; teléfono F-1439.
S7 38632 16 sp 19

S-11 Agentes y Socios

VENDEDORES, COBRADORES, agentes diversos, estén o no trabajando, necesitamos; indispensable referencias; progresiva posición; magnífica retribución. Calas, Comercial Informativa, Banco Comercial (Aguiar 73) segundo piso. De 5 a 7.
S11 38163 14—17 Sept

SE SOLICITA capitalista con $20,000 para financiar negocio muy seguro; de venta de artículo de enorme consumo; que puede dejar de $10,000 a $20,000 de utilidad líquida anual; el anunciante tiene muchos años de experiencia en dicho negocio y puede dar referencias altamente satisfactorias y también prestar sólida fianza por cualquier cantidad; dirigirse a señor Experto; Anuncios Clasificados; DIARIO DE LA MARINA.
S11 38618 16 sp 24

SE OFRECEN

O-1 Criadas y Criados

SE DESEA colocar una joven española para criada de manos o para cocinar y limpiar para corta familia. Sabe cumplir con su obligación; tiene referencias. M-5789.
O1 38600 16—18 Sept

UN JOVEN español desea colocarse de criado de manos. Está acostumbrado a trabajar en casas muy finas. Sabe servir a la rusa y tiene buenas referencias. Informan: U-4864.
O1 38565 16—18 Sept

SE DESEA colocar una muchacha española de criada de manos o manejadora. Tiene referencias. Telf M-5042
O1 38585 16—18 Sept

SE DESEA colocar una española, criada de manos o manejadora, para cuartos. Entiende algo de cocina. Tiene buenas referencias. Teléfonos: F-4927 F-6062. También sabe servir al comedor.
O1 38570 16—18 Sept

UNA JOVEN española desea colocarse para criada de manos o para el servicio de un matrimonio solo. Sabe cumplir y tiene referencias. Teléfono FO-1280. O1 38583 16—18 Sept

SE DESEA colocar una joven para criada de cuartos o comedor; sabe bien su obligación; tiene referencias. Otra joven se desea colocar para cocinar; no le importa ayudar a la limpieza. Tiene referencias. Telf F-2675.
O1 38560 16—19 Sept

SE DESEA colocar una española de mediana edad para criada de manos. Lleva tiempo en el país. Tiene referencias. Telefono M-5895.
O1 38563 16—18 Sept

SE DESEA colocar una peninsular para criada manos. Lleva tiempo en el país. Sabe cumplir con su obligación. Tiene referencias. Estrella 145. Teléfono A-3151.
O1 38501 16—19 Sept

UNA JOVEN española muy práctica y trabajadora; solicita colocación de criada de mano o manejadora; es cariñosa con los niños y tiene buenas referencias; informan teléfono A-2975. O1 38679 16 sp 18

SE OFRECE una joven española para criada de mano; cuartos o comedor; tiene muy buenas referencias y desea casa de moralidad; teléfono M-9578.
O1 38672 16 sep 18

SE DESEA colocar una joven española para cuartos o de mano; tiene buenas referencias; teléfono M-1834.
O1 38675 16 sep 18

DESEA colocarse una sirvienta de color para habitaciones; acostumbrada al servicio con buenas recomendaciones; teléfono FO-9152.
O1 38661 16 sp 19

SE DESEA colocar una joven española para cuartos o criada de mano; tiene buenas referencias; desea casa de moralidad; no tiene pretensiones; teléfono A-9889.
O1 38653 16 sp 19

SE DESEAN colocar dos muchachas de criadas de mano o manejadoras; una entiende un poco de cocina; si es para corta familia; informan al teléfono A-6084.
O1 38649 16 sp 19

DESEA colocarse una española para todo el servicio de un matrimonio; está práctica en el servicio; tiene referencias; M-5895; Aurelia.
O1 38659 16 sp 18

CRIADO de mediana edad desea colocarse en casa particular; sabe servir a la rusa y española; planchar ropa de caballeros; referencias de casas conocidas; tres años; Telf. A-3049.
O1 38657 16 sep 18

SE DESEA colocar muchacha española; sabe servir bien a comedor; coser un poco y lava ropa fina; lleva tiempo en el país y tiene referencias muy buenas; M-7122.
O1 38663 16 sp 18

SE DESEA colocar una joven española de criada de mano; teléfono U-7016. O1 38643 16 sp 19

SE DESEA colocar un joven español de criado de manos. Sabe servir mesa a la rusa y tiene referencias. Informes: FO-2981.
O1 38508 16—18 Sept

SE DESEA colocar un joven español de criado de manos. Tiene buenas referencias de las casas que ha trabajado. Sabe cumplir con su obligación. Teléfono F-4541.
O1 38573 16—18 Sept

DESEA COLOCARSE joven española con referencias, bien para criada de manos o manejadora. A-2654.
O1 38572 16—18 Sept

DESEA COLOCARSE joven española para cuartos o comedor. Tiene referencias. Teléfono U-5194.
O1 38595 16—18 Sept

SE DESEA colocar una joven española para criada o manejadora. Sabe servir y entiende de cocina y tiene referencias. Telf. F-4771.
O1 38596 16—19 Sept

SE DESEA colocar una española de criada de mano o manejadora; tiene buenas referencias; informan en el teléfono F-5179.
O1 38301 15—19 Sept

CRIADO de mano; joven; español; desea colocarse en casa particular; fino; honrado y trabajador; con referencias de las mejores familias de la Habana; informan teléfono A-6260.
O1 38667 16 sp 19

SE DESEA colocar una muchacha española de mediana edad para cuartos o para comedor; tiene recomendaciones; F-3208.
O1 38665 16 sp 19

JOVEN formal se ofrece para limpiar o manejar niños; igual para clínicas; no tienen inconveniente salir al campo; informan teléfono M-3219.
O1 38606 16 sep 19

DESEA colocarse un joven español de criado de mano; habituado servicio fino y tiene buenas referencias de familias conocidas en la Habana; teléfono FO-2704.
O1 38607 16 sep 18

SE DESEA colocar muchacha española de criada de mano o cuartos con familia de moralidad; puede ir fuera de la Habana; informan, Progreso 19; altos; habitación número 1. O1 38622 16 sep 18

DESEA colocarse una joven española de criada de mano o manejadora o para cocinar y limpiar; Villegas número 74; teléfono M-9589; para referencias llame al teléfono FO-1985; pregunte por la señora de Díaz.
O1 38620 16 sep 18

SE DESEA colocar una española de criada de mano o de manejadora; sabe un poco de cocina; tiene referencias; teléfono M-7229.
O1 38612 16 sp 18

SE DESEAN colocar de criadas una joven fina del país y otra española; saben trabajar; tienen referencias; para informes, F-1408.
O1 38608 16 sp 18

UNA MUCHACHA española desea colocarse de criada de mano o para cuartos; tiene referencias; teléfono F-2048. O1 38609 16 sp 19

SE DESEA colocar una joven española de criada de mano; es formal; dá referencias; teléfono A-3502; no le importa salir al campo.
O1 38615 16 sp 18

SOLICITAMOS sirvientas; si desea colocarse bien y pronto hágase nuestra asociada y nosotros la ayudaremos; Gervasio 126 entre San José y San Rafael.
O1 38616 16 sp 18

O-2. Cocineras y Cocineros

SE OFRECE una buena cocinera; cocina a la española y criolla; sabe de repostería; es muy limpia; tiene muy buenas referencias; teléfono M-9578. O2 38673 16 sp 18

DESEA COLOCARSE una buena cocinera joven, española. Cocina a la española y criolla. Es repostera. No le importa hacerlo todo para matrimonio solo. Lleva tiempo en el país. Informan: Lucena 23. Telf. U-6731.
O2 38588 16—18 Sept

SE OFRECE una señora de mediana edad para cocinar y ayudar a los quehaceres de la casa. Sabe cumplir con su obligación. Si no es casa de moralidad, que no la llamen. Informan: Aguacate 45. Teléfono A-9277.
O2 38587 16—19 Sept

SE DESEA colocar una buena cocinera repostera. Duerme en la colocación. Informan: Telf. F-6114.
O2 38584 16—18 Sept

UNA MUCHACHA española desea colocarse con un matrimonio para cocinar y limpiar; también se coloca de criada de mano; no menos de veinte pesos; tiene buenas referencias y sabe cumplir con su deber; teléfono M-9247.
O2 38680 16 sp 18

JOVEN española desea colocarse de cocinera; con muy buenas referencias; es muy seria y muy cumplidora; informan F-3813.
O2 38671 16 sp 18

SE DESEA colocar una muchacha de color para cocinar; sabe cocinar de todo y hacer dulces; desea buen sueldo; tiene referencias de las casas que ha trabajado; duerme fuera; teléfono A-1967.
O2 38656 16 sp 19

SE DESEA colocar una muchacha española para cocinar y limpiar o por horas; no duerme en la colocación; teléfono A-6744.
O2 38646 16 sp 19

SE DESEA colocar muy buena cocinera de color; cubana; tiene inmejorables referencias; llame al teléfono M-7122.
O2 38664 16 sp 18

SE DESEA colocar una joven española de cocinera; entiende de repostería; tiene referencias; teléfono M-5843. O2 38668 16 sp 18

JOVEN española desea colocarse para cocinar y limpiar en casa de corta familia o para criada de mano; sabe servir a la rusa; tiene referencias; teléfono U-4669; Manuela.
O2 38611 16 sp 18

SE DESEA colocar una señora española para cocinar y limpiar; sabe cocinar a la española y a la criolla; tiene referencias y es formal; Rastro 1 letra C; teléfono A-4126; altos de la bodega.
O2 38648 16 sp 18

SE OFRECE cocinero español para comercio y casa familiar para varios trabajos y sé cuidar algún enfermo y limpieza de alguna oficina; a todas horas; A-1722.
O2 38652 16 sp 19

COCINERA: DESEA colocarse. Sabe hacer dulces. Tiene quien la recomiende. Teléfono A-9468.
O2 38520 16—19 Sept

SE DESEA colocar una muchacha de color para cocinar y dormir en la casa; y en la misma, se ofrece otra para lavar ropa fina. Informan: en el Teléfono F-3792.
O2 38530 16—18 Sept

DESEA COLOCARSE cocinero repostero y pastelero. Referencias de inmejorables casas. Teléfono X-1012.
O2 38591 16—18 Sept

MATRIMONIO peninsular de toda confianza y moralidad se ofrece para las labores domésticas; juntos o separados; ella sabe cocinar; informan en la cantina del paradero de Orfila; Buenavista; y también Telf X-3635
O2 38450 15—19 Sept

O-3. Manejadoras.

ESPAÑOLA desea colocarse de manejadora; sabe cumplir con su obligación; es cariñosa; no tiene pretensiones; va al campo; tiene referencias; Enma; U-4669.
O3 38610 16 sp 18

SE OFRECE señorita blanca, 25 años, educada en los Estados Unidos, domina perfectamente inglés, para manejadora. $40. Inmejorables referencias. M-3281. Pregunte por Armanda.
O3 38544 16—19 Sept

SE OFRECEN

SE DESEA colocar una muchacha española para manejadora o criada de mano o para los quehaceres de un matrimonio; no le importa salir fuera de la Habana; tiene buenas referencias; informan teléfono A-4134.
O3 38617 16 sp 18

O-6. Choferes

UN JOVEN español desea trabajar de jardinero en casa particular; muy trabajador y formal; tiene referencias de las casas que trabajó; teléfono M-3020.
O6 38669 16 sep 19

CHOFER ESPAÑOL ofrece sus servicios en casa particular. Entiende toda clase de máquina. Tiene buenas referencias de casas conocidas; sin pretensiones. Teléfono A-4792.
O6 38566 16—18 Sept

JOVEN ESPAÑOL desea colocarse de chofer particular o de comercio. Tiene referencias. Telf. X-1204.
O6 38598 16—26 Sept

CHOFER ESPAÑOL se ofrece para casa particular o comercio. Conoce toda clase de máquinas. Tiene buenas referencias de las casas donde ha trabajado. Para informes: Telf. FO-2981
O6 38592 16—18 Sept

O-10. Oficinistas.

SE OFRECE experto tenedor de libros; fijo y por horas; buenas referencias comerciales; Rubio; teléfono A-9009; a cualquier hora.
O10 38650 16 sp 23

O-12 Ofertas Varias

SE COLOCA un matrimonio joven; español; sin hijos; ella cocinera; él de criado de mano o portero; los dos tienen referencias; se colocan solos también; teléfono M-8611.
O12 38674 16 sep 18

SE COMPRAN

C-1. Casas.

SE COMPRA una casa en Almendares o Reparto La Sierra, dando como parte de pago uno o dos solares en lo mejor de la Víbora, a una cuadra de los Parques de Mendoza, con agua y alcantarillado; y el resto a pagar por mensualidades. Dirigirse al Sr. Amador, Apartado 1310.

C-4 Establecimientos

SE DESEA COMPRAR UN CAFE

En la Habana que esté bien situado y que tenga vida propia; se desea tratar con el dueño directamente; informes en Cuba 31; A-7150.
C4 38623 16 sp 18

C-7 Automóviles y Accesorios

COMPRO FORD antiguo, cerrado, cuña o dos puertas; en buen estado; muy barato. Escriba: S. Rojas, Genios 23, altos. C7 38548 16—19 Sept

SE VENDEN

V-1 Casas

SE VENDE, en lo mejor de la ciudad, la casa Gervasio número 188, entre Reina y Salud; de tres plantas. Renta $150; en $22,500. Para verla y tratar, llame al F-2623. Puede dejar parte al 6½%. No tiene gravámenes.
V1 38599 16—21 Sept

V-2. Solares

MIRAMAR

En la Quinta Avenida; acera de la brisa y muy próximo al reloj; vendo solar de esquina con 1,500 varas a $12.50 vara; pudiéndole dejar parte al 7 o|o en hipoteca; Julio C. Granda; Obrapía 33; teléfonos M-5921; F-5759. V2 38647 16 sp 20

V-3 Fincas Rústicas

RUSTICA; regalo una finca de tres caballerías de tierra colorada de masa y fondo pareja; gran arboleda frutal; mucho plátano; batey; buenos pozos; próximo la Habana; lo mismo tomo el dinero sobre ella en hipoteca; Fernández Hno.; Obispo 59; A-9916. V3 38614 16 sp 19

V-4 Establecimientos

VENDO EN 9.000 PESOS

8 casas nuevas en la Víbora; rentan 197 pesos; dan el 18 por 100; informes, Jesús del Monte 305; señor García.
V4 38677 16 sp 19

VENDO UN NEGOCIO

En $35,000 al contado; los tiene de existencia; también admito propiedad en pago de igual cantidad; no pierda tiempo; informes, Jesús del Monte 305; almacén; señor García.
V4 38678 16 sep 19

GANGA verdad; por no ser del giro vendo una tintorería bien montada; máquina último modelo; informan, M-2634. V4 38662 16 sp 19

VENDO café cantina con restaurant; billares y vidriera de cigarros; en lo más céntrico de la Habana; tranvías en la puerta; contrato 4 años; no paga alquiler ni comida para cuatro empleados; venta diaria 30 á 35 pesos cantina sola; precio 1,800 pesos con 1,000 de contado; no pierda esta oportunidad; Monte y Cárdenas; café; Olegario García.
V4 38621 16 sep 18

V-7 Automóviles y Accesorios

CUÑA COMERCIAL Chevrolet. Se vende en $65; regalada, vale el doble. Calle 12 esquina a Calzada, Vedado. Casa pintada de verde.
V7 38502 16—19 Sept

SE VENDEN

V-8. Instrumentos de Música.

SE VENDE radio Crosley Screen Grid, tipo 42, completamente nuevo, con gabinete de puertas todo de caoba, en $130. Uno de ocho bombillos en $60, y uno de seis tubos, en $35. Victrolas Víctor a $5. Radios Philco al contado y a plazos. Casa Bautista, Consulado entre San Rafael y San Miguel.
V8 38675 16 sp 19

V-12 Objetos Varios

PELICULAS CINEMATOGRAFICAS: Se venden varias, casi nuevas, magníficos artistas. Algunas han costado a cuatro mil pesos. Se dan a $100. Hay otra que costó 7 mil pesos; se da en $400. Calle 12 y Calzada, Vedado. Casa pintada de verde. Apartado 1314, Habana. También hay un aparato proyector Pathé.
V12 38503 16—19 Sept

BILLAR; se vende una mesa de viuda completa y en buenas condiciones; para verla, informes, teléfono FO-9213. V12 38613 16 sp 19

DINERO E HIPOTECAS

EN HIPOTECA

Necesito tomar una partida de $12,000, doy garantía propiedad que vale 30 mil; pago buen interés; deseo tratar con el dueño del dinero; informes a Cuba 31; A-7150.
Z s t 38624 16 sp 18

NECESITO urgente $1,500; primera hipoteca; esquina Víbora; vale $7,000, pago el 12 o|o; mide 24 por 47 igual 1,112 varas (yermo); Marrero; Aguiar 72; teléfono A-7672.
Z s t 38644 16 sp 19

ANUNCIESE EN EL Diario de la Marina

IMPORTANTES REBAJAS EN EL COSTO DE LA MANIPULACION Y TRANSPORTE DE LAS FRUTAS Y VEGETALES Q. SE EMBARQUEN

ARRESTO DE TRES POLIZONES EN EL "SIBONEY"

TOMO POSESION

Como habíamos anunciado, ayer tomó posesión del cargo de Supervisor de la Policía del Puerto el teniente de navío Sr. Francisco Díaz Ramos, quien ha sustituído al capitán de corbeta Sr. Eugenio Erqueaga, por habérsele designado comandante del crucero «Patria» al ser relevado del mando el de igual graduación Juan Rivera.

Los miembros del Cuerpo de la Policía del Puerto, excepto los que cubrían postas, con su Jefe el capitán Ureña, fueron presentados por el comandante Erqueaga a su sustituto, quien en breves palabras les significó que esperaba la cooperación de todos y el buen trabajo.

Después ambos marinos pasaron a saludar al capitán del Puerto.

LOS QUE EMBARCARON

Por la ruta de la Florida y en el vapor «Cuba» embarcaron ayer para los EE. UU. Leonardo y Francisco H. Gato, Ana de Soler e hijo, Armando Coler, María Rodríguez, Gustavo Villoldo, Margarita Galera, Arturo Millares, José Martínez, Alfredo Stiner; Irma Gustavo Bustamante, José de la Torriente, Hilda y Ofelia Sarrá, María Pla, Nieves A. López, Margarita Zúñiga.

EL «MORRO CASTLE»

Directo de New York llegó ayer el vapor americano «Morro Castle» que trajo carga general y 142 pasajeros entre ellos los Sres. Harry Bock y familia, superintendente de Obras Públicas de la ciudad de New York, la escritora Jeanne Ballot y familia, el abogado de Englewood, N. J., Elliot Berkwit, Raquel y Carlota Fina, Jesús Flores, Florentino Fundora y familia, el banquero Sidney Gullentag, el policía de New York Louis Golderg, Víctor Junco, Francisco Leiva, Dr. Raoul López Ibáñez y Sra., Nicolás Loyola y familia, Eduardo Méndez, el banquero Francisco Meyer, Enrique Pedro, el capitán del Ejército Nacional Aniceto Sosa Cabrera.

También llegaron dos devueltos por las autoridades de inmigración de New York.

LOS QUE EMBARCARON

En el «Morro Castle» que salió ayer tarde para New York embarcaron Rafael López, John E. Tillensen, Jorge Caso, Evelio Alonso, Manuel y Patricio Suárez, Joseph W. Smith, Manuel Alvarado, Luisa Morales, José A. Berrayarza y Sra., Grace Groom, Caterine Fillds, Ramón J. Pérez, Enrique Suárez, David Pearol, Emilia Bender, Elisa Mc Donald, Emily y Francis Weber, Mary Cole, Rosa C. Pernas, Luz Elliot, Allan Clark, Estella Rosot, Manuel Fernández, Ramón Menacho, Carlos Rocha, Dr. José Iglesias, José M. Martínez, Eduardo Rey, Arturo Flomery, José López, Dolores Alvarez, Salomón Shuterman y familia, Morris Beroff, Elizabeth Wallace, Florencia Steinhart de Godoy, Frank Steinhart y familia, Eneas Freyre y Sra., Dr. Eduardo Beltrán e hijo, Andrés Abeal y señora, Samuel Segal, Manuel de J. Manduley, Clara López, María Lavergne, Ofelia y Alina Freyre, Malvina Longlais, Ernesto Barton y señora, Lilian Harrison, Evelin Curtis y otros.

REBAJA DE FLETES A LA FRUTA Y VEGETALES

Las importantes compañías de vapores Ward Line y Flota Blanca, que mantienen semanalmente servicio entre New York y la Habana, han introducido importantes rebajas en el costo de manipulación y transporte de las frutas y vegetales cubanos que sean embarcados para los EE. UU.

Estas nuevas tarifas serán efectivas desde el primero de octubre.

POLIZONES

El aduanero número 94 procedió al arresto de Renato Maulin Sánchez, Antonio Raymond y Manuel Rodríguez por pretender ir como polizones en el «Siboney».

DOS CASOS

El contramaestro del vapor «Dempark» A. Joseph G. Chey, fué arrestado por formar escándalo estando embriagado, y el ciudadano José Rodríguez, de Céspedes No. 143 fué acusado de desobediencia por el vigilante 20.

EXCURSION DE BANQUEROS

Una de las primeras excursiones importantes de turistas que nos visitarán en la próxima estación invernal, será integrada por unos 550 miembros de la banca estadounidense que celebrarán una Convención y luego organizarán la excursión de buena voluntad a la Habana.

Esta excursión se propone llegar a la Habana en diciembre 27 y aquí se efectuarán dos o teres mitins de carácter mercantil.

EL «CUBA» FRANCES

El trasatlántico francés «Cuba» llegará al amanecer de hoy procedente de Veracruz y seguirá viaje al medio día para España y Francia.

EL «VIRGINIA»

El hermoso buque americano «Virginia» de la Panamá Pacific, llegó ayer de New York con 35 pasajeros para la Habana y 298 en tránsito para San Francisco y escalas para donde siguió viaje ayer mismo.

Llegaron por este vapor el publicista Lee Hart y Sra., José Melero, Mrs. Charles Shapiro y familia, el farmacéutico brasileño Engen Snabady y Sra., George Walker, Angelina Hernández e hijo, C. Ortiz Miranda e hijo, Constantino Villares.

Embarcaron por este vapor George S. Pratt, William P. Banning y señora, Gonzalo A. Sot, F. L. Hogan, G. B. Post, E. H. Moson y señora, C. Kenny.

EL «GREEFELD»

Este vapor alemán llegó ayer y salió por la tarde para puertos de España llevando pasajeros.

LA RUTA DE LA FLORIDA

De Key West llegó ayer tarde el vapor americano «Governor Cobb» que trajo carga general y 73 pasajeros entre ellos los Sres. John J. Petterson, horticultor danés residente en EE. UU. y quien fué recibido por el Dr. William Morales, de la Embajada de EE. UU. y quien se propone realizar determinados estudios; Julio Zumeta y familia, Saturnino Miranda, Antolín Fernández, Elodia de la Peña e hija, Manuel Pella, Natalia Castro, Manuel Perea Valiente, Hortensia C. Vda. de González y familia, Dr. José Grave de Peralta y familia, Juan Fajardo.

También llegó el millonario americano John Cherman y su secretario aul Morelos. Mr. Cherman es el presidente de la Cherman Corporation de la Universidad de Columbia y de la cadena de hoteles que tiene por guía el Ritz Carlton. Mr. Patric Gorman, presidente del Havana Tobacco Company, y Mr. Cristophen y Sra. de la Phillips Radio Company.

EL SECRETARIO DE FINANZAS AUSTRIACO

Entre los pasajeros en tránsito del vapor «Greenfield» viaja el ministro de Finanzas de Austria, Mr. August Weiser, quien ha realizado dilatados estudios sobre el movimiento mercantil y comercial de los EE. UU.

PINCHO GUTIERREZ Y CHOCOLATE

Por la vía de Key West embarcarán hoy para los EE. UU. Pincho Gutiérrez y el boxeador Chocolate con otros miembros de la más famosa cuadra cubana.

MR. T. STILMAN

En el «Virginia» ha llegado mister Stilman, ex presidente del National City Bank, quien ahora reside en la Habana.

EL «ESTRADA PALMA»

El ferry americano «Estrada Palma» llegó ayer de Key West con 26 wagones de carga general.

EL «CARRONPARK»

Con carbón mineral llegó ayer el vapor inglés «Carronpark», que procede de Norfolk.

SALIDAS

Salieron ayer el alemán Frefeld, para Vigo; el Amapala, para Cristóbal; el Cuba y el ferry Palma para Key West; el President Garfield para San Francisco.

SE QUEDARON SEIS TRIPULANTES

Para Cárdenas salió ayer tarde el vapor americano «Fairfield», por cierto que seis tripulantes del barco se quedaron en tierra.

Ahora se dirigirán por ferrocarril a su destino, pero han de ser conducidos por un oficial del Departamento de Inmigración.

LOS QUE VAN EN EL «TOLOA»

En el vapor «Toloa» embarcarán hoy para New York: Mr. Francis W. Murthur, Mrs. Jane Murthur, Mr. Joseph P. Daratt, Mrs. Dorothy Whittaker, Miss Mildred Kingsley, Mrs. Marta Kingley, Miss Marion Henríquez, Miss Mary C. Chaffee, Mr. Enrique Silva, Mr. Raúl Pérez, Mr. Enrique Cueto, Mrs. Evelyn Moore, Mr. Carlos F. Smith, Miss Leonora W. Drummond, Miss Lucile Leahy, Miss Helen Leahy, Mr. José E. Calvo, Mr. Herbert Hebdom, Mr. Richard P. Dow, mister Harved D. Valpey y Mrs. Florence Valpey.

SE PIDE LA CONDONACION DE PENAS QUE HAN SIDO IMPUESTAS A CAUSA DE UNA DISPOSICION QUE FUE DEROGADA

Casi todas las panaderías están multadas por no cumplir, la orden de que los carros llevasen tres facturas selladas, cambiada luego por la que sólo les exigía una factura

GESTIONES DE LOS INDUSTRIALES PANADEROS

Próximo a vencer el término de noventa días concedido por la Ley de Amnistía Económica para que los contribuyentes puedan satisfacer las cuotas correspondientes a los impuestos quedando condonados los recargos y penalidades, la Asociación de Industriales Panaderos está esforzándose por conseguir del Secretario de Hacienda que sea aceptada la petición presentada por dicha colectividad como resultado de la reforma introducida recientemente a la circular 44 de la Ley del Timbre, variación que se hizo al considerarse buena la tesis presentada por el Dr. Ricardo Elizalde e Hidalgo Gato, abogado de la mencionada Asociación.

Anteriormente el departamento de Rentas Interiores venía considerando, a los efectos de la circular 44 del impuesto del Timbre, que cada panadería debía proceder a sellar sus carros por cada salida, estableciendo en relación con esa determinación que debía cargarse a cada carro tres salidas diarias, para cada una de las cuales estaba en la obligación de tener su factura debidamente sellada. Contra esa disposición recurrió la Asociación de Industriales Panaderos por medio de un juicioso alegato confeccionado por el doctor Elizalde, y el Dr. Mario Ruiz Mesa, comprendiendo la justa aspiración de los contribuyentes, aceptó muy plausiblemente la petición de los panaderos y así se dispuso que sólo se exigiera una factura diaria por cada carro, siempre y cuando las mercancías que condujera no excedieran de la cantidad de quinientos pesos.

Al proceder así el Secretario de Hacienda se demostró la razón que asistía a los dueños de panaderías, pero entonces surgió el caso que casi todas las panaderías de la Habana se encuentran fuertemente multadas en virtud de expedientes incoados por la apreciación derogada, o sea, la que disponía tres facturas diarias por cada carro. En esas condiciones los interesados se han dirigido nuevamente al Secretario de Hacienda, que de manera tan acertada y digna de congratulación se ha desenvuelto en este asunto, pidiendo que teniendo en cuenta la reforma acordada, plena demostración de lo inadecuado e improcedente de la anterior exigencia, se dejen sin efecto las penalidades impuestas en los expedientes iniciados por el departaemento de Rentas Interiores como consecuencia del criterio derogado.

La petición es justa y legal, porque si la circular 44 ha sido variada de acuerdo con lo propuesto por la Asociación de Industriales Panaderos, es porque ésta tiene toda la razón y siendo así no sería justiciero que una vez reconocida la necesidad de variación y realizada oportunamente por la Secretaría de Hacienda, resulten los contribuyentes fuertemente castigados por lo que ya se ha juzgado y definido improcedente.

Hay que tener en cuenta no sólo esos fundamentos, de por sí elocuentes, sino también que las penalidades, por abarcar largos períodos y contraerse a tres facturas diarias por cada carro, suman crecidas cantidades, cuya significación se aumenta dada la situación que atraviesan las clases comerciales.

El motivo legal apuntado y la realidad de que la situación económica ha sido la causa principal del otorgamiento de la Amnistía, hace esperar que el Secretario de Hacienda atienda esa segunda petición de la Asociación de Industriales Panaderos, la que urge ser resuelta cuanto antes dada la proximidad de vencimiento para acogerse a la condonación de penalidades y recargos determinada por la Ley de Amnistía.

EL TRISTE PREMIO DE UN ESTUDIANTE

Cuando esperaba alcanzar el más alto grado dejo de existir

RAMON GALBAN REGO

Al terminar el curso en la Escuela Normal de Maestros, después de verificados los exámenes de Grado, se convocó a oposiciones para otorgar el título de Alumno Eminente al mejor alumno.

Solamente tres de los graduados se hallaban en condiciones de concurrir a esta justa; pero cuando llegó el momento del ejercicio se notó la falta de uno de los más fuertes contrincantes: el señor Ramón Galbán Rego, quien se había distinguido durante los cuatro cursos por sus altas calificaciones q por su conducta ejemplar.

Pocos días después, el alumno que había luchado tesoneramente por alcansar el valioso galardón que ya ostentaba uno de sus hermanos, Andrés, fallecía víctima de la enfermedad que secretamente iba minando su salud durante sus estudios.

Hoy a las ocho de la mañana sus compañeros y maestros le rendirán el postrer tributo, acompañando su cadáver, desde la casa Suárez 45 entre Apodaca y Gloria hasta el Cementerio de Colón.

HERIDO POR UN GUARDA-JURADO

El carrero A. Espinosa tiene una bala en el pulmon derecho

Recluído en uno de los salones del Hospital Calixto García, lucha entre la vida y la muerte el carrero Andrés Espinosa Prius, que en el día de anteayer cayera herido de un proyectil que le disparara el guarda jurado del Mercado Unico Feliciano Pérez González, en la lucha que ambos sostuvieron, y de cuyo hecho informamos ampliamente a nuestros lectores.

Ayer se constituyó en dicho centro benéfico el juez de instrucción de la Sección Quinta, doctor Raoul V. Pichardo, asistido del secretario doctor Perrote y el oficial señor Gálvez, tomando declaración al herido.

El estado de Espinosa continúa siendo grave: tiene el proyectil alojado en el pulmón derecho, y no habiendo sido posible extraérselo, se teme que fallezca.

CURSO DE INGLES POR RADIO QUE TRASMITE LA ESTACION C. M. W. — Lección 2.0

Para Trasmitir el Día 18, a las 11 y media a. m. y a las 7 y media p. m.

SIGNIFICADO DE LAS PALABRAS CON EL SENTIDO QUE SE LES DA EN ESTA LECCION

En español	En Inglés
must	tener que, deber
to have to	tener que
to pay	pagar
to light	encender
to brush	cepillar
to lock	cerrar con llave
to wash	lavar
to blot	secar
to smoke	fumar
to shave	afeitar
to rub out	borrar
to make	hacer

TEXTO EN INGLES

If I want to read a book I must open it, if I wanted to read the book yesterday I had to open it.
—What must I do if I want to read a book? You must open it.
—What had I to do if I wanted to read as book? I had to open it.
I must open my mouth if I want to speak, I had to open my mouth when I wanted to speak.
—If I want to speak what must I do? You must open your mouth.
—If I wanted to speak this morning what had I to do? You had to open your mouth.
I must take a pen or a pencil when I want to write.
—What had I to take when I wanted to write? You had to take a pen or a pencil.
—What had you to have when you wrote on the blackboard? I had to have a piece of chalk.
—What had we to have when we paid? We had to have money.
—What had I to have when I lit my cigar? You had to have a match.
—What had I to have when I brushed my hair? You had to have a hairbrush.
—What had I to have when I locked a door? You had to have a key.
—What had he to have when he washed? He had to have soap and water.

TEXTO EN INGLES

—What had we to have when we blotted a letter? We had to have blotting paper.
—What had I to have when I smoked? You had to have a cigar, etc.
—What had he to have when he shaved? He had to have a safety razor.
—What had they to have when they rubbed something out? They had to have a rubber.
—What had you to have when you made a parcel? I had to have paper and string.

El verbo "must" se emplea solamente el tiempo presente. En los otros tiempos se suplen su deficiencia con "to have to", "to be obliged to", or "to be compelled to".

Revision of Preceding Lessons.

1—What had I when I wrote these questions?
2—What did you buy this morning?
3—Who sold you the newspaper?
4—With what month did last year end?
5—Could you hear me last week?
6—Could I hear you yesterday?
7—Did you know what lesson it was yesterday.
8—With what month did last year begin?
9—Where did you go when you wanted to buy shoes?
10—When did you go to the dentist?

M.E.C.D. 2016

EN BELLO DISCURSO, EL MINISTRO DE STO. DOMINGO EXALTO LA FRATERNIDAD DE LAS 2 REPUBLICAS EN LA DESGRACIA

Fué un éxito la función en favor de los damnificados por el ciclón que asoló a Santo Domingo, celebrada en el Teatro Nacional, con arreglo a un interesante programa

ACUDIO AL ACTO SELECTISIMA CONCURRENCIA

Con un lleno en todas las localidades se celebró en el teatro «Nacional» la función organizada por la Empresa de dicho coliseo con el fin de destinar sus productos a socorrer las desgracias que afligen a la nación hermana, víctima de una espantosa catástrofe.

El programa combinado fué cumplido en todas sus partes a excepción de los números que correspondían a Rita Montaner, que se excusó por enfermedad.

Aplaudidísima la señorita Zoila Gálvez, cantante que cada día es más admirada por el timbre maravilloso de su voz y por su arte exquisito. Admirable Gustavo Sánchez Galarraga en sus versos.

Antes de comenzar la función ejecutó los himnos Nacional y Dominicano la Banda de la Marina de Guerra, apostada en el vestíbulo del teatro, y pronunció breves pero muy sentidas palabras el Ministro de Santo Domingo, Sr. Enrique Jiménez, palabras que insertamos a continuación.

EL DISCURSO DEL MINISTRO

Señoras y señores:

El dolor, el eterno dolor humano, es el compañero inseparable de la vida y él nos enseña el camino del bien y de la virtud

El dolor es fuerza de atracción poderosa que une a los hombres y a los pueblos y realiza el milagro de la verdadera confraternidad de las almas.

El mundo entero se ha conmovido y principalmente la América toda, de norte a sur, se ha extremecido profundamente al conocer de la terrible catástrofe que acaba de agotar, con furias destructoras, a la ciudad capital de la República Dominicana. Y esta consternación dolorosa y universal, se ha patentizado de manera tan elocuente y espontánea, porque como muy bien sabéis, esa humilde ciudad de Santo Domingo, cuna de la civilización americana en donde apenas han quedado de pie sus muros seculares, testigos mudos e impasibles de la catástrofe, y sobre los cuales flota imperecedero el espíritu de los Colones, esa humilde ciudad de Santo Domingo, surgida a la vida impulsada por el soplo genial de aquellos varones españoles, intrépidos aventureros de la Cruz y de la espada; porque como muy bien sabéis, señoras y señores, esa humilde ciudad de Santo Domingo, representa históricamente el verdadero corazón de la América. Y herido ese corazón por la ruda mano de la Naturaleza justo era que los pueblos todos de ambas Américas se sintieran lesionados en su organismo moral.

De aquí que todos esos pueblos hayan acudido presurosos a ofrecer su contribución generosa al pueblo dominicano en esta hora de inmensa desgracia y de profundo dolor.

Y Cuba, la magnánime y espléndida Perla de las Antillas, ha sido de las primeras en volar hacia su hermana Santo Domingo pletórica de socorros de todo género. Médicos, enfermeras, medicinas, dinero, comida, ropa, y todo en grandes cantidades se ha despachado y se está despachando a suelo dominicano.

El Excmo. Sr. Presidente de la República, General Gerardo Machado y Morales, fué el primero en dar la voz de alerta conmoviendo a su pueblo, y es el que ha iniciado y dirigido con su desprendimiento generoso y el de sus colaboradores de gobierno esta magnífica campaña de la caridad cubana. Y el pueblo de Cuba ha respondido como un solo hombre a la urgente llamada y al gesto hermoso de su director.

EL ORO PURO DEL CORAZON DOMINICANO

Pueblo cubano, tú sabes que Santo Domingo es tu hermano; tú conoces el oro puro de su corazón y el temple de su voluntad; tú sabes que en tus horas de inmenso dolor Santo Domingo fundió su alma con la tuya para volar abrazados hacia la conquista del derecho, la justicia y la libertad; tú sabes que tu destino es el mismo destino del pueblo dominicano, y que es una sola esperanza la que nos alienta y es el mismo peligro de la naturaleza el que nos amenaza. Tú sabes que para salvar el porvenir de nuestras sociedades es necesario, imprescindible recorrer unidos el áspero camino del presente.

Y yo quiero aprovechar, pueblo cubano, esta hermosa manifestación pública, en mi calidad de representante de ese otro pueblo hermano tuyo en desgracia, para expresarte el sincero agradecimiento de su alma por esta elevadísima nota de confraternidad humana de que estáis dando ejemplo.

Y ¿por qué no recordar en estos momentos y tener siempre presente, cubanos y dominicanos, aquellas proféticas palabras que, con mano trémula de amor, escribiera el maestro Don Federico Henríquez y Carvajal, poco antes de salir de Monte Cristy con rumbo a la tierra amada y abrazado del Generalísimo, el Cristo de la libertad cubana? «De Santo Domingo ¿por qué no he de hablar? ¿Es eso cosa distinta de Cuba? ¿Usted no es cubano, y hay quien lo sea mejor que usted? ¿Y Gómez no es cubano? ¿Y yo, qué soy, y quién me fija suelo? ¿No fué mía, y orgullo mío, el alma que me envolvió, y al rededor mío palpitó a la voz de usted, en la noche inolvidable y viril de la Sociedad de Amigos? Esto es aquéllo y va con aquéllo. Yo obedezco, y aun diré que acato, como superior dispensación, y como ley americana, la necesidad feliz de partir, al amparo de Santo Domingo, para la guerra de Libertad de Cuba

Hagamos por sobre la mar, a sangre y a cariño, lo que por el fondo de la mar hace la cordillera de fuego andino».

Los palcos se veían ocupados, en su mayoría, por los miembros del Cuerpo Diplomático extranjero acreditado en Cuba y por nuestras principales familias.

Nómina de las personas que han contribuido para los dominicanos damnificados a diligencias personales del Sr. Pablo Cabral y Báez, Secretario de Primera Clase de la Legación de la República Dominicana y Encargado del Consulado General.

Charles E. Berndes Cónsul de Alemania $10.

Eloy Martínez, Cónsul General de Checoeslovaquia $10.00.

Sebastián Q. Gelabert, Vicecónsul de Chile $10.00.

Tsune-Chi Yu, Cónsul General de China $10.00.

Alvaro Seminario y Martínez, Cónsul de España $10.00.

Francisco Girón H. Cónsul General de Guatemala $10.00.

Hermann Luttich Cónsul de Haití $10.00.

Kiyoshi Uchiyama, Cónsul del Japón $10.00.

Rafael Egaña, Cónsul General de Nicaragua $10.00.

José Ignacio de la Cámara, Cónsul de Nicaragua $10.00.

Carlos Arnoldson, Cónsul General de Países Bajos $10.00.

Enrique R. Margarit, Cónsul General del Paraguay $10.00.

Oscar Arnoldson, Cónsul General de Suecia $10.00.

César Gorri, Cónsul General del Uruguay $10.00.

José Balcell, Cónsul del Uruguay $10.00.

Pablo Suárez $10.00.

Isabelita Pellerano de Cabral Báez $10.00.

Enrique Mella (Dominicano) $5.00

Antonio Barro, Cónsul del Ecuador $5.00.

Carlos Hinze (Decano) Cónsul General de Dinamarca $5.00.

Charles A. Pesantt, Cónsul General de Mónaco $5.00.

Ernesto Méndez, Cónsul General de Panamá $5.00.

Ernesto Plete, Cónsul General de Honduras $5.00.

Suma Total $200.00.

Suma total de $200.00 que se ha girado en esta misma fecha a favor del Honorable Secretario de Estado de Relaciones Exteriores Lcdo. Rafael Estrella Ureña por mediación del The National City Bank of New York de esta ciudad y bajo el número 158599 a nombre del Cuerpo Consular acreditado en la Habana.

Habana, Cuba, 15 de septiembre de 1930.

EXAMENES EN EL INSTITUTO

Relación de alumnas que se presentarán para ser examinadas de Literatura Castellana el día 19, a las 8 a. m., en el Aula 2.

Cabrera Herrera Juana; Casans Morán Serafina; Miqueli Mariña Leovigilda; Muñoz Terry Petra; Rodríguez Capote Ildefonsa; Rizo Cordovés Ana; Rodríguez Avalos Carmen; Suárez Moré María Teresa; Fernández de Velasco María del C.; Medio González Rosalina.

Relación de alumnos que se presentarán para ser examinados de Literatura Castellana el día 19, a las 8 a. m., en el Aula 1:

Arrastía Bedoya Pedro; Antiga Loredo Alberto; Abeo Jiménez José; Blanco Herrera Ducassi Cosme; Barreiro y Blanco Antonio; Bobes Balbona Ignacio; Buigas y Fernández Antonio; Brito Vega Pedro; Bonich Fernández Raúl; Carver; Machado Raúl; Campos Aguilera Vicente; Ducassi López Francisco; Castellanos Estrada Alfredo; Cabrera Pérez Eduardo; Cid y Pérez José; Deschapelles y Estalella Pedro; Díaz de Villegas Carlos; Díaz Pedroso Celedonio; Estévez Navarro Patricio; Elcoro y Arzuaga José; Ferrer Castillo José L.; González López Julián; González Vidal Emilio; Hernández Guadalupe Tomás; Kohly Piqué Juan; Milanés Díaz Gonzalo; Morejón Valdés Jacinto; Morí del Río Gerardo; Mora Lomeli Salvador; Mora Morales Luis; Martínez Fernández Trelles Oscar; Núñez Núñez José A.; Osa y Quesada Octavio de la; Pérez Goñi García Julio; Rodríguez Fernández Homero; Ruiz Comellas Virgilio; Rencurrell Aguirreurreta José A.; Rencurrell Compta José R.; Ría Madueño Luis del; Rajeg e Iglesias Francisco; Solano Moynelo Angel; Siero Pérez Raúl; Torre Ordext Guillermo de la; Ugarte Castañedo José; Yanes Valiente Nicolás; Balanga Veiga Rafael.

Relación de alumnas que se presentarán para ser examinadas de Inglés 2o. Curso el día 19, a la 1.30, en el Aula número 1:

Arbesú Remedios Emilia; Alonso y Pérez Corona Matilde; Azanza Rodríguez Leonor; Allison Robles Zoila; Alfonso de la Puente Esperanza; Cotera Gamos María J.; Casanova Jiménez Luisa; Córdova Cuervo Gloria; Crespo Cabrerizo María; Carvallo Aragón Esperanza; Debrosse Lozano Caridad; Durán Delgado Josefa; Debén Carreras María C.; Espinosa Barceló Carmen; Faiña Aneiro Angela; Gárciga Triolet Araceli; Godoy Cuevas María del C.; Gamboa Meruelo Clara; Grandal Alvarez Dulce M.; La Valle González Juana E.; Loynaz Perdomo Georgina; Leal Morejón María de los A.; Moll Padrino Amada; Miranda Alfonso Caridad; Moreira Martínez Nieves; Morales Alonso Amalia; Pérez González Margarita; Pérez Angulo Carmen; Pérez Suárez Isabel; Quintana Quintana Cresería; Rodríguez Rodríguez Mercedes; Rodríguez Gispert Aurelia; Rodríguez Vega Raquel; Rippol Saenz Concepción; Rojo Oliva Lilliam; Ríus Montero Rosa; Rodríguez Mederos Hortensia; Rivas Díaz Lucrecia; San Martín Odria Isabel; Sotolongo Guerra Julieta; Santaella Rodríguez Sara; Torres Crespo Bienvenida; Yodú Llove Elvira.

Relación de alumnos que se presentarán para ser examinados de Inglés según Curso el día 19, a la 1.30, en el Aula 2:

Alonso Antonio; Alfonso Zervigón José; Azcuy Ruiz Humberto; Barber Pérez Francisco; Bambury Carlos; Brijón y Castro Luis Armando; Balbín Deus Raúl; Castro Medina Gabriel; Carreño Núñez Augusto; Castro Montejo Rafael; Díaz Ruiz Pablo L.; Estrada Oliva Pedro; Plaja Fernández José; Fernández Martínez Juan; Cuervo Rivero Ovidio Fernando; Fernández Román Manuel; Farach Solano Eugenio; Formoso Prieto Juan; Galego Prieto Victorino; Gómez Hernández Juan; Curri Garrido José; Calis Menéndez Juan; Galis Menéndez M. Acosta Rafael; García Plasencia Miguel A.; Gárate Loynaz Rogelio; García Suárez Roberto; García Solís Manuel; Galbis y Martínez Luis; Geijo Clavijo Manuel C. Gracia Dubié Carlos; González Carrillo José; Giral González Armando; Hernández Ramos Francisco; Hernández Rizo José; Hernández Sánchez Adalberto; Hidalgo García José M.; Hernández Hernández Aurelio; Izquierdo Rodríguez Pedro; Iglesias Gómez Raúl; Lagar Luis R.; Luegue Mateo José E.; Lores Valihonrrat Narciso; Lajonchere Julio; Leal D'Arguelles Jorge; La Rosa Alvarez Bernardo.

UNA FELICITACION AL SEÑOR J. LOPEZ OÑA

MATA, Septiembre 16. — DIARIO, Habana. — Reunidos los comerciantes de esta localidad, a propuesta del señor J. Cuervo, se acordó remitir un telegrama al señor J. López Oña, felicitándole por sus valosas gestiones en favor del plan constructivo en defensa del comercio e industria, que tanto sufren con la actual crisis eco-

Discrepancias . . .

Continuación de la página TRECE.)

vimiento, tanto defensivo como agresivo.

Despues se dió comienzo a la prueba testifical, declarando unos testigos que el Vigilante disparó despues de herido, en tanto otros afirmaron de acuerdo con el criterio de los peritos médicos que Garrido disparó antes de recibir la herida que le produjo la muerte.

Transcurridas las horas de Audiencia el Presidente del Tribunal doctor Mario E. Montero suspendió el acto hasta nuevo señalamiento.

Representa al Ministerio Público el Abogado Fiscal Dr. José Valiente; a la acusación particular el doctor Alfredo Marrill y a la defensa la doctora Ofelia Domínguez.

El Fiscal y el acusador particular solicitan para el enjuiciado 14 años 8 meses y 1 día de reclusión por homicidio sin circunstancias modificativas y la doctora Domínguez solicita un fallo absolutorio, pues sostiene que en el caso concurre la eximente completa de legítima defensa.

Se Estima Llegada . . .

(Continuación de la Pág. PRIMERA.)

hecho en sí, que un soborno más no importa al mundo, sobre todo en estas épocas de crisis, sino los detalles de tragedia y de risa que por lo general rodean a estos casos. En el affaire Crater, por ejemplo, se han descubierto cosas interesantísimas. Entre otras, hemos sabido que el ilustre jurista se portaba como cualquier pisaverde en cuanto se le ponía a su alcance la más insignificante corista de Broadway. El íntegro administrador de la Justicia y celoso guardián de la Constitución, frecuentaba noche a noche los **speakeasies** de moda, y allí, con un par de **divettes** de dudosa honestidad, libaba hasta las tempranas horas del amanecer... Y, lo que es más divertido, muchas veces se le vió en compañía de reconocidos jefes de cuadrillas, bandidos de cartel, de esos que ejercen sus funciones de bateleros en los diversos barrios de la urbe.

Luego, el ilustre jurista se enfundaba en la toga para oficiar en el templo de Themis como si nada hubiera pasado.

No se crea por esto que se trata de un caso de duplicidad psicológica como el del doctor Jekill y Mr. Hyde, de Stevenson, pues entonces tendríamos que el extraño personaje de doble vida que creara la fantasía del novelista es una ocurrencia cotidiana en el poder judicial neoyorkino, a juzgar por los ocho casos de jueces que ya se han expuesto a la vindicta pública. No. El Dr. Jekill era un profesional honorabilísimo, un sabio y un filántropo cuando su fenómeno psicopatológico se hallaba en receso, y de aquí que, bajo la influencia maligna de su segunda personalidad, no sólo cambiaba de nombre, sino también de aspecto, de modales y de estatura. Mr. Hyde era tan distinto del doctor Jekill, como, pongamos por caso, la bondad de Jesucristo era distinta a la ferocidad de Pancho Villa, excluyendo, desde luego, la opinión que en sentido contrario pueda emitir de un momento a otro cualquier Luis Araquistain.

Los casos de los magistrados neoyorkinos procesados han sido unilaterales. Tan inhonorables eran dentro como fuera del estrado judicial. La curul la adquirían por medio del soborno, para colocarse a su vez en una posición sobornable. Esta es la razón por la cual los bandidos de reputación disfrutan de libertad y garantías, e imponen donde y cuando quieren el barato de su prepotencia sin que nadie pueda impedirlo. El estado de cosas ha llegado a tal punto que los ciudadanos pacíficos ya no piden amparo a la policía sino a los bandidos; ya no se recurre al gendarme de la esquina sino al baratero del barrio que, como miembro de la milicia organizada del bandidaje, se encarga de hacer respetar sus predios y defender los derechos de quienes les pagan tributo, ya se trate de un atropello de otros bateros o de la ley misma. La policía de hecho está convertida en un cuerpo subsidiario del apachismo organizado, y los gendarmes son lugartenientes de los jefes de cuadrillas que controlan las diversas zonas citadinas.

Cuando un individuo que no paga tributo al baratero cae bajo la jurisdicción del policía y es llevado ante un juez de lo penal, todavía no está perdido tampoco... Aun puede llegar a un acuerdo con el magistrado, quien, a precios convencionales, imparte "justicia" desde su curul. Ya se ha comprobado plenamente que en los pasillos de los tribunales neoyorkinos los veredictos se compran con menos pudor que las caricias de una hetaira en la recámara de un prostíbulo, pues por lo general en esos sitios no existe el regateo que se acostumbra en los juzgados de Nueva York.

La prostitución de la justicia ha llegado ya a tal límite que los bandidos han resuelto moralizar la situación. Esto no es paradoja, pues los bandidos también tienen su moral y su código de honor, y quien viola aquélla y falta a éste, cae de hecho dentro del radio de los castigos ejemplares. Es entonces cuando la ley puede juzgar y condenar como en los casos de los ex-jueces Vitale, Mancuso, Ewald etcétera, o cuando el transgresor desaparece misteriosamente, a la manera del juez Crater. Como esto demuestra que es más peligroso transgredir la transgresión, por ley de equilibrio la seguridad vuelve a surgir de la inseguridad, y el orden renace del propio seno del crimen. Y ya que en esto sucede lo mismo que en la suma, que el orden de los factores no altera el producto, la gran masa sigue indiferente y, según el decir del patricio latino, "no sufre detrimento la república"...

Luis C. SEPULVEDA.

New York, sep. de 1930.

Copyright by Pallas Features Syndicate. (Prohibida la reproducción).

PARA LA EXPOSICION DE CIUDADES DE CHILE HAN SIDO ENVIADOS CUADROS DE LAS MEJORAS REALIZADAS EN CUBA

Espérase que a fines de este mes quede establecido, por la Carretera Central, el tránsito entre la Habana y Sancti Spíritus, que tiene una extensión de unos 400 kilómetros

14,000 JORNALEROS TRABAJAN EN OBRAS PUBLICAS

Han sido enviados al señor Ministro de Cuba en Chile los datos, planos y fotografías de las principales obras y mejoras realizadas por el actual Gobierno de Cuba, con destino al Congreso de Alcaldes y Exposición de Ciudades de Chile.

Se enviaron quince motivos, expuestos en grandes cuadros, con cantoneras de metal.

EL TRANSITO POR LAS CARRETERAS

Han sido remitidos al ingeniero Jefe del Distrito de la provincia de Pinar del Río, las instrucciones correspondientes sobre los vehículos que pueden transitar por las carreteras, de acuerdo con el decreto de 18 de febrero de 1930, especificando el peso, ancho de las llantas, etc.

EL TRANSITO ENTRE LA HABANA Y SANCTI SPIRITUS

Para fines del presente mes quedará establecido por la Carretera Central, el tránsito entre la Habana y Sancti Spíritus, cuya extensión es aproximadamente de 400 kilómetros.

MULTAS IMPUESTAS

La Sección de Policía ha tramitado 129 expedientes de multas durante la semana pasada. Fueron cobradas 37, con un importe de $68. Se remitieron a distintas dependencias 8 multas para su tramitación.

EL SERVICIO DE INSPECCION

Por el personal del Servicio de Conservación se inspeccionaron 5,754 casas, haciendo 10,000 reparaciones en los servicios de las mismas.

LA LIMPIEZA DE LA CIUDAD

En la pasada semana se recogieron 3,363 toneladas de basura, y se empleó en el baldeo de calles y riego de parques 543,600 galones de agua.

OBRAS EN LA CARRETERA DE LA COLOMA, P. DEL RIO

Ha formulado el proyecto y presupuesto de las obras de reparación de la carretera de La Coloma en Pinar del Río, el ingeniero jefe de la provincia, siendo aprobado por el Secretario del ramo. En dicho proyecto figuran algunas obras de fábrica.

REPARACION DE UN MUELLE

Ha sido autorizado el jefe del distrito local de Santiago de Cuba, para que proceda a la ejecución de las obras de reparación del muelle denominado Luz en aquel puerto.

INFORMES RECIBIDOS

Se han recibido en la Jefatura de Despacho de la Secretaría los informes de la Comisión Hidrogeológica, determinando las precipitaciones pluviales en las cuencas colectoras de los manantiales que abastecen de agua a la ciudad de la Habana.

De la construcción del faro, emplazado a la entrada del Puerto de Samá.

EL PERSONAL OBRERO

Durante la semana próxima pasada se emplearon en las obras a cargo del Departamento de Obras Públicas 14,000 jornaleros, de los cuales un 75 por ciento es de nacionalidad cubana.

LA SEMANA PROXIMA SE REUNIRA EL CABILDO MUNICIPAL CON EL FIN DE APROBAR EL PRESUPUESTO ESPECIAL

Se han destinado quince mil pesos para las obras que se ejecutaron fuera de contrato en el Palacio del Ayuntamiento y para la adquisición de algún mobiliario destinado al mismo

LA BAJA DE SEIS ESTABLECIMIENTOS DE TEJIDOS

EMPLEADOS REPUESTOS

Atendiendo a indicaciones de la Comisión del Servicio Civil, el Alcalde ha repuesto ayer a los señores Juan Manuel Alfonso, oficial segundo en los talleres del Departamento de Fomento y José Valdespino, oficial segundo en el Departamento de Gobernación, cesando por este motivo los señores Antonio Comas y Quintana y Alfonso Varona y Casal.

AMENAZA PELIGRO

La señora Mercedes Machado remitió ayer denuncia a la Alcaldía, acerca de las obras de construcción que se ejecutan en Dolores 16, casa contigua a la que ella habita, porque pueden constituir un peligro para el vecindario y porque se ejecutan sin licencia del Municipio.

Francisco Sigarroa solicita de la Audiencia la instalación de un foco eléctrico en la calle de Zapotes entre las de Paz y Máximo Gómez, asegurando que los robos ocurridos en estos días en residencias situadas en ese tramo, han sido posibles por la falta de luz.

SIN LICENCIA

La Décima Tercera Estación de Policía remitió ayer a la Alcaldía el acta comprobatoria de que se realizan obras de edificación sin licencia municipal en la esquina formada por las calles de Alegría y Altarriba.

BAJAS DE ALMACENES DE TEJIDOS

El Gremio de Almacenes de Tejidos participó al Municipio que se habían cerrado los establecimientos de ese giro situados en Perfecto Lacoste 120; 10 de Octubre 196, Habana 107, Máximo Gómez 245; Avenida de Italia 116 y Presidente Zayas y Lacoste.

PAGO DE DOS MENSUALIDADES

La señora María Luisa Zaldivar solicita del Alcalde se le abonen dos mensualidades del haber que devengaba su esposo Antonio Rodríguez Cachemil, que falleció siendo empleado de la Administración Municipal.

TERMINACION DE OBRAS EN EL PALACIO DEL MUNICIPIO

Ayer fué enviado a la Presidencia del Ayuntamiento por la Secretaría de la Administración Municipal, el proyecto confeccionado por la Contaduría, para presupuesto extraordinario a fin de pagar las obras realizadas fuera de contrato en los trabajos de reconstrucción del Palacio del Municipio ($7.500.00) y de adquirir mobiliario.

El proyecto de presupuesto es de 15 mil pesos. La semana entrante deberá reunirse el Consistorio en sesión extraordinaria para tratar este asunto.

DESEMPLEADOS EN INGLATERRA

Se hallan sin trabajo más de dos millones de personas

LONDRES, Septiembre 16.—(AP)—Más de dos millones 139 mil hombres y mujeres están sin trabajo en Inglaterra, y hasta los más optimistas comienzan a desesperar, porque nada permite suponer que se encuentre pronto solución a este difícil problema de la vida nacional.

En los últimos meses la situación ha ido empeorando, pues en Enero de este año había un millón 478 mil desempleados, y de mes en mes fué elevándose la cifra hasta alcanzar la de dos millones once mil "sin trabajo" en Julio.

El porcentaje de desempleados en todas las industrias, en Agosto último fué de 17.5.

Solo Persigo, Dijo el General Menocal . . .

(Continuación de la Pág. PRIMERA.)

comentarios con personalidades cercanas al Ejecutivo circunscribiéndose a recoger opiniones de todos los matices, sin que por su parte haga otra cosa que recomendar una inteligencia, sin defender él fórmulas concretas».

ES NEUTRAL

Hablando después con nosotros el Senador Wifredo Fernández nos dijo que había sacado de la entrevista con el Gral. Menocal la convicción de que cuanto ha hecho en estos días el ilustre exPresidente es desinteresado, sin mostrarse partidario de ninguna de las tendencias que se manifiestan en luchar por sus diferentes mantenedores

Sostuvo Wifredo que sacó de la conversación con el General Menocal de que mantiene con el General Machado las mejores relaciones de amistad y cordialidad. No apoya ninguna medida que pudiera fundarse en la retirada del actual Presidente de la República y que rechaza toda propaganda que tienda a convertir en una realidad la ingerencia extranjera en nuestros asuntos relacionada con la soberanía cubana.

LA NECESIDAD DE UN PROGRAMA ECONOMICO

Exteriorizando el criterio del General Menocal, el señor Wifredo Fernández dijo que lo urgente en Cuba es que todos los elementos de capacidad se reúnan y acuerden las bases de un programa económico, que sea el resultado de la experiencia de banqueros, hacendados, comerciantes, industriales y cuantos se sientan afectados por las condiciones presentes de la crisis.

Entiende el General Menocal que el General Machado está en condiciones de aceptar las soluciones que se presenten a ese efecto.

La impresión del ilustre pinareño es que, lo fundamental para el General Menocal en estos momentos estriba en la necesidad de los cubanos en llegar a un esfuerzo combinado de todos para dar el frente a la situación económica y evitar que la crisis que nos viene afectando hace tiempo se acentúe. Y esto puede lograrse con la unión de los capacitados en estos esfuerzos.

WIFREDO FERNANDEZ CON EL PRESIDENTE

Entrevistado nuevamente por un reporter, el ilustre senador pinareño manifestó que, en la mañana de ayer, había visitado al Presidente de la República para rendirle una información de cuanto hablara con el expresidente cubano.

Agregó Wifredo que le había manifestado al General Machado que la entrevista con Menocal se había llevado a cabo ayer, después que lo visitaran a él, Wifredo, los doctores Pascual y Sandrino, mediante los cuales le solicitó la consiguiente audiencia al expresidente.

Consideraron los doctores Sandrino y Pascual que era urgente que él hablara con el General Menocal, y se apresuró a presentarse en «El Chico», tan pronto tuvo la autorización para ello.

El general Menocal estima que debe resolverse el problema político y durante toda su conversación no manifestó una sola vez que no estuviera de acuerdo en el reconocimiento de la posición del general Machado.

LA OPINION DEL PRESIDENTE

El Presidente de la República general Machado, oyó todos los detalles de la conversación que el senador Wifredo Fernández sostuviera con el general Menocal, haciendo a cada momento afirmaciones en el sentido de que el expresidente de la República, general Menocal, tenía autoridad, jerarquía y prestigios políticos y patrióticos para hacer las observaciones que apuntaba.

Agregó el general Machado — continuó Wifredo — que antes de ir al poder, desde él y en todas las circunstancias, le había unido al general Menocal una amistad sincera, como es natural en quienes han sido compañeros en ideales tan altos como el de hacer libre a su patria.

Añadió el Presidente de la República que el general Menocal tiene la clara noción de lo que debe ser el principio de autoridad de un gobierno, ya que él, personalmente, tuvo la experiencia de su posición en la presidencia de la República, y por lo mismo, su actitud de no autorizar ni apoyar, en ninguna forma movimientos que puedan atentar a los poderes de la República, es concordante con su historia de gobernante y patriota.

En todas sus manifestaciones el Presidente de la República ha reafirmado la seguridad de que el general Menocal no puede tener ninguna actitud que no sea la que corresponda a su alta jerarquía en la vida pública de Cuba, ni que sea posible que su nombre se mezcle al de los agitadores permanentes.

Un Gravísimo . . .

(Continuación de la Pág. PRIMERA.)

lación con las máquinas torcedoras, declaraciones concretas de principios de no permitir que el procedimiento mecánico fuera usado por aquellas firmas, cuya elaboración la vinieran realizando manualmente.

Después de estar funcionando las máquinas por espacio de dos años, se presentó el conflicto, al pretender la fábrica «Por Larrañaga» que trabajaba a mano sus productos, establecer conjuntamente la elaboración mecánica. Fué entonces cuando la Federación fiel a sus principios, conminó a la citada casa, a que optara por uno u otro sistema de elaboración; al optar por las máquinas, la Federación retiró sus obreros y se creó el estado de huelga.

La clase trabajadora estimando la justicia de la causa de la Federación se solidarizó con ella. Numerosos sectores del proletariado ajenos a la industria enviaron su adhesión expontáneamente También la ofrecieron las dos Uniones de Dependientes de tabaquería, las despalilladoras y las anilladoras.

En febrero de 1927, a las veinte semanas de huelga, un grupo de obreros federados desoyendo el mandato del deber, traicionó los principios de la clase, y fué a romper la huelga.

PETICION DE SOLIDARIDAD

Con fecha 7 de febrero, la Federación, se dirigió al Gremio de Escogedores pidiendo la solidaridad de aquella organización. Su contestación en la parte esencial fué: «Que dado lo reducido de su esfera social, no reportaría beneficio alguno para nadie, un esfuerzo en tal sentido del Gremio de Escogedores». En idéntica forma respondió la Sociedad de Fileteadores de la Habana diciendo en contestación a nuestro escrito de 25 de febrero «que dado el estado de cosas existente creaba un estado de inmunidad a sus miembros, y que nada se alcanzaría con irse los mismos para la calle».

Esto se estimó una desafección para la Federación, y hubo de ordenarse a los Fileteadores, que tenían su local en la Sociedad de Torcedores, que se mudaran y quedó roto el nexo solidario con dichos Gremios los cuatro años duró la huelga durante los cuales miembros de los Gremios de la Alianza contraviniendo los principios de la moral proletaria, compartieron sus labores, con elementos que habían roto la huelga, facilitando con esta actitud suya una acción conjunta, contraria a la moral, que es una e indivisible que no puede ser acomodaticia para la Federación Nacional de Torcedores de Cuba.

No se dice verdad, al afirmar «que la huelga se mantenía contra el torcedor de acero», pues de todos era conocido, muy especialmente de los Gremios citados, que la Federación mantenía la huelga contra el torcedor de acero, sí, pero aplicado a las casas donde se elaboraba a mano, como en el caso de la fábrica mencionada.

Al estimar la Federación, como desafectos a la moral proletaria a todos los elementos que de una u otra forma, no respetaron los principios solidarios a que están obligados los trabajadores entre sí, lo hizo interpretando el sentir unánime de todos sus miembros, que no han de transigir seguros estamos de ello, en considerar como iguales a los que vislumbrando quizá enormes ganancias por los fracasados artefactos mecánicos, en la hora de la lucha volvieron la espalda a sus hermanos los torcedores. La moral no puede estimarse ni encogerse por el trabajador; ser o no ser, tal es el dilema.

EL PROBLEMA A RESOLVER

Nuestra determinación, o sea la de la Federación es la siguiente: o esos gremios similares de la industria, rectificando errores del pasado vuelven sobre sus pasos, dejando al margen a aquellos de sus miembros que rompieron con los principios solidarios que debían a otros trabajadores hermanos suyos, poniéndose al lado de los patronos, y haciéndose iguales a los que rompían la huelga, o se definen aceptando una pose de moral acomodaticia, frente a los postulados morales de la clase trabajadora. Esto es lo que por el momento puedo decir al periodista sobre este conflicto que estamos confrontando unos trabajadores frente a otros.

Calvo, Instruído . . .

(Continuación de la Pág. PRIMERA.)

(Continuación de la Pág. PRIMERA.)

más omenos lo que hizo constar en el acto que se levantó con motivo del secuestro y la denuncia del señor Yaniz. Su actuación —dice— respondió a que él, como Policía, se cree obligado a intervenir en todos los momentos y ocasiones en que sepa que se va a cometer un delito para evitar que se perpetre o para castigar al que lo cometió. Por eso, sabiendo que en Karikato se ofendía al Honorable Presidente de la República, delito penado en el Código, entró y por sí y ante sí, procedió. Agregó que no había recibido órdenes de nadie y que como él creía y cree que cumplía con su deber, ordenó la recogida de los ejemplares a pesar de la protesta de los propietarios del periódico y de los Representantes a la Cámara que allí se encontraban.

Su declaración se redujo, según nuestras noticias, a eso y a rendir un informe acusatorio contra «Karikato», afirmando que dicha revista se dedica a ofender al Gobierno y a incitar al pueblo a la sedición.

Como dato curioso expondremos que un testigo presencial del secuestro de «Karikato» contó a uno de nuestros Reporters que el teniente Calvo ante las razones de los que le exponían que procedía arbitrariamente, saltando por encima de la ley y obrando caprichosa y arbitrariamente, contestó «Yo lo que no quiero es que salga esta revista y si es preciso pagar las máquinas, la rotativa o lo que sea, se paga y en paz».

Hoy declararán en la causa el subinspector Marcos Pereda, que será instruido de cargos también así como los demás policías encartados.

Se decía en los pasillos del juzgado que el teniente Calvo, será procesado

VISITAS

Estuvieron ayer en el juzgado los jefes de la Secreta y Judicial Comandante Trujillo y Alfonso L. Fors y el sub de Gobernación Dr. Rosado Aybar.

En la causa radicada por denuncia del Honorable Sr. Presidente de la República no se actuó esperando la ratificación de la misma y que el general Machado exponga, que procedimiento elije si el Correccional o el de Instrucción.

El Presidente de la

(Continuación de la Pág. PRIMERA.)

el viernes y en la cual han de tomarse, según nos anuncian, transcendentales acuerdos.

En la próxima semana, con el mismo objeto, el General Machado irá a Matanzas siendo muy posible que disponga para fines de este mes una excursión a Camagüey y Santiago de Cuba.

AYER, EN LA ACADEMIA DEL CUERPO DE LA POLICIA HA SIDO INAUGURADA LA ESCUELA PARA FORMAR OFICIALES

En el parque situado en terrenos de la Tercera Estación, ha sido descubierto un busto erigido a la memoria del General Rafael de Cárdenas, Segundo Jefe de la Institución

DISCURSOS DE PERDOMO, RUIBAL Y A. SANCHEZ

Con sencillez absoluta, tuvieron efecto ayer dos actos relacionados con el Cuerpo de la Policía Nacional.

El primero tuvo efecto en la Academia del Cuerpo, donde fué inaugurada la Escuela de Oficales.

Al acto concurrieron entre otros los Capitanes Ayudantes señores Incháustegui y José A. Valle, el Teniente ayudante Martínez Godínez; el Segundo Jefe Coronel Pedro de Cárdenas; el jefe de la academia Capitán Ruibal y los señores Benigno González, alcalde de Matanzas; Rodríguez Rizo, Jefe de Sanidad de dicha ciudad e Ismael Pérez, Presidente del Consejo Provincial, de la expresada localidad y Gobernador interino actualmente

El Coronel Perdomo, con breves palabras, explicó a los concurrentes la significación del acto.

Le precedió en el uso de la palabra el Capitán Ruibal. En su discurso, dirigido a los sargentos que desde ayer comenzaron a recibir el curso, explicó los propósitos que había tenido el Coronel Perdomo, al crear la mencionada Escuela

DEVELAMIENTO DEL BUSTO

Acto seguido los concurrentes se dirigieron al parque que está situado frente a la Tercera Estación, donde el Teniente Coronel Perdomo, develó el busto allí erigido a la memoria del General Rafael de Cárdenas, que fué el segundo jefe que tuvo la institución. Ante la numerosa concurrencia, que presenció el acto habló el señor Antonio Sánchez, Oficial Mayor de la Jefatura del Cuerpo.

En su discurso el Sr. Antonio Sánchez dijo entre otras cosas:

«Más no es de sorprendernos ese hondo sentimiento de gratitud del teniente coronel Perdomo al general Rafael de Cárdenas y Benítez, porque el sentimiento de gratitud es inherente y arraiga siempre en todos los grandes caracteres y el teniente coronel Perdomo es señores un carácter, uno de esos caracteres que como dice Smiles «son guías silenciosos de la energía humana».

«Yo quiero consignar aquí que el Cuerpo de Policía no odia como se ha dicho, al teniente coronel Perdomo. No. El Cuerpo de Policía no puede odiar al que dedicó todos sus esfuerzos en pró de la institución, al que ha levantado magníficos edificios para el establecimiento de suntuosas estaciones de Policía que perpetuarán su recuerdo y que son, señores, gala del Cuerpo de Policía, orgullo de la ciudad de la Habana y honra y provecho de la República».

Al concluir su discurso el Sr. Sánchez, el Coronel Perdomo, conmovido, abrazó fuertemente al Comandante Carrerá, dando por termin

VAPORES de la CORREOS — Compañía Trasatlántica Española

SERVICIOS REGULARES DE PASAJE, CARGA Y CORRESPONDENCIA

LINEA RAPIDA PARA NEW YORK Y NORTE DE ESPAÑA

Próximas salidas (cada 26 días)

Para VERACRUZ (48 horas de viaje)		Para NEW YORK, VIGO, CORUÑA, GIJON, SANTANDER y BILBAO	
ALFONSO XIII,	9 de Julio	ALFONSO XIII,	16 de Julio
CRISTOBAL COLON,	4 de Agosto	CRISTOBAL COLON,	11 de Agosto
ALFONSO XIII,	30 de Agosto	ALFONSO XIII,	6 de Septiembre
CRISTOBAL COLON,	25 Septbre.	CRISTOBAL COLON,	2 de Octubre
ALFONSO XIII,	21 de Octubre.	ALFONSO XIII,	28 de Octubre

LINEA PARA NEW YORK, CADIZ Y BARCELONA

Próximas salidas

M. DE COMILLAS,	8 de Julio	JUAN S. ELCANO,	24 Septiembre
MAGALLANES	3 de Agosto	MANUEL ARNUS,	20 de Octubre
MANUEL CALVO	18 de Agosto	MANUEL CALVO,	4 Noviembre
BUENOS AIRES,	27 de Agosto	M. DE COMILLAS,	15 Noviembre
ANTONIO LOPEZ,	13 de Septbre.	MAGALLANES,	11 Diciembre

Magníficas cámaras. Amplios comedores y camarotes para pasajeros de tercera clase. Excelentes comidas con vinos.

Para más informes, dirigirse a:

MANUEL OTADUY
AGENTE GENERAL

Palacio Lonja. Telfs. A-6588 y A-7900. Apartado 707. Habana.

EMPRESA NAVIERA DE CUBA S. A.

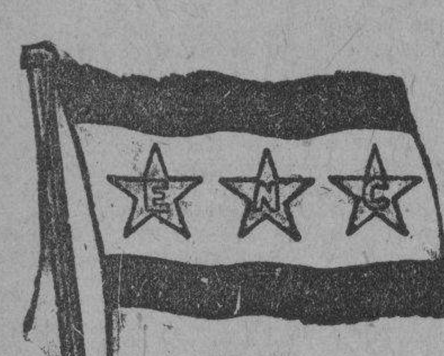

APARTADO NUMERO 1641.
Dirección Telegráfica:
EMPRENAVE
Claves en uso:
A. B. C. 4a. y 5a. Edición.
Western Union.
SAN PEDRO NUM. 6.—HABANA
Walkins and Apendix.

TELEFONOS:

A-6236 Pasajes y Fletes.
A3-5315 Información General.
A-4730 Departamento de Tráfico.
A-3966 Almacén.
M-3896 Primer Espigón de Paula.
A-5634 Tercer Espigón de Paula.

VAPORES EN SERVICIO

Presidente Machado, Santiago de Cuba, Gibara, Habana, Baracoa, Las Villas, Guantánamo, Julián Alonso, Antolín del Collado, La Fe, Caibarién, Rápido, Cienfuegos, Manzanillo, Joaquín Godoy, Eusebio Coterillo.

PUERTOS DE ESCALA

COSTA NORTE

Caibarién, Nuevitas, Puerto Tarafa, Manatí (Victoria de las Tunas) Puerto Padre, Chaparra, (Holguín, Velasco y Bocas), Vita, Banes, Mayarí, Antilla, Preston, Sagua de Tánamo, (Cayo Mambí), Baracoa, Guantánamo y Santiago de Cuba.

COSTA SUR

Cienfuegos, Casilda, Tunas de Zaza, Santa Cruz del Sur, Manopla, Guayabal, Manzanillo, Campechuela, Media Luna, Niquero, Ensenada de Mora y Santiago de Cuba.

COSTA NORTE DE VUELTA ABAJO

Bahía Honda, Río Blanco, Berracos, Puerto Esperanza, Santa Lucía (Minas de Matahambre), Río del Medio, Arroyos de Mantua y La Fe

PUERTO RICO

San Juan, Ponce, Mayagüez y Aguadilla.

REPUBLICA DOMINICANA

Santo Domingo, San Pedro de Macorís y Puerto Plata

HAITI

Aux-Cayes y Port au Prince.

JAMAICA

Kingston.

MISCELANEA

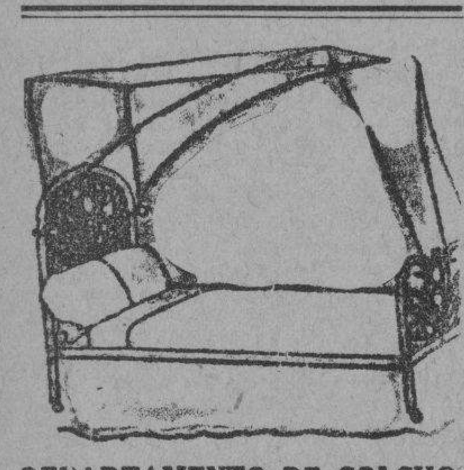

DEPARTAMENTO DE COLCHONETAS, COLCHONES, COJINES

Nuestro Departamento de colchones, colchonetas, alfombras, mosquiteros, cojines, etc., etc., presenta el surtido más completo de estos artículos.

Colchones y colchonetas, en todos los tamaños y calidades, desde $1.80, cojines de seda desde $4.00, cestos de mimbre desde $4.00.

Mosquiteros para cama de una persona desde $2.00.

Mosquiteros con su aparato, a $6.50.

Colchones y colchonetas para niños en todas las calidades y precios. Mosquiteros desde $1.50.

También hemos recibido cojines de piel, en formas y colores variados, muy de moda para adorno y para automóviles, gabinetes y oficinas.

Edredones de seda en colores enteros y floreados.

Todos estos artículos pueden verse en el mismo departamento de colchones, colchonetas, etc.

EL ENCANTO
E-958 indi Mayo

PROFESIONALES

ABOGADOS Y NOTARIOS

DR. MANUEL ARANDA MUÑOZ
Abogado
Asuntos hipotecarios, herencias, toda clase de asuntos civiles. Mercaderes número 9. Departamento 3. Teléfono M-6173.
E2054 Indf. 1 Sept

DR. FELIPE RIVERO Y ALONSO
Abogado y Notario
Abogado Consultor y Notario de la Asociación de Detallistas de la Habana. Notario de los Centros Asturiano "Balear" y "Cafés"
ESTUDIO DE ABOGADO DE LOS DOCTORES
Felipe Rivero y Alonso; Manuel F. de Cinca; Ricardo Elizalde e Hidalgo Gato; Angel Radillo y Gancedo; Eduardo Bolívar Herrero.
Procurador: Urbano E. Gómez Cádiz Chacón 25, bajos Edificio de la Asociación de Detallistas de la Habana Teléfonos M-1472 y A-8142. Cable: Rizenca.
E2015 Indf. 1 Sept

DOCTORES EN MEDICINA Y CIRUGIA

DR. FELIX PAGES
JEFE DE LA SALA DE CIRUGIA DE LA QUINTA DE DEPENDIENTES
Cirugía en General
ESPECIALMENTE CIRUGIA ABDOMINAL; ESTOMAGO; INTESTINOS; HIGADO Y APARATO GENITAL DE SEÑORAS
Consultas: Lunes, miércoles y viernes de 3 a 5. Domicilio: D núm 200, entre 21 y 23, Vedado. Telf. F-4483.
En viaje de estudio por Europa y los Estados Unidos, reanudará sus visitas y consultas en el mes de octubre.

Acusado por no Pagar $85 a una Orquesta

El director del Club Latino señor Nicolás Duarte, vecino de Tenerife 73 fué acusado por el director de orquesta señor Froilán Moya Díaz vecino de Monte 51, de que despues de contratar su orquesta en $85 para tocar en un baile que se celebró en el Hotel San Luis se negó a abonarle dicha cantidad.

PROCESADO

Fué procesado por robo, con fianza de $2000 para gozar de libertad provisional, José Manuel Domínguez y Martínez.

PROFESIONALES

DR. J. B. RUIZ
Catedrático de la Universidad. De los Hospitales de Filadelfia. New York, Calixto García y Sanatorio "La Benéfica" Especialista en vías urinarias y enfermedades venéreas. Exámenes Uretroscópicos y Cistoscópicos. Consultas de 1 a 3. San Lázaro 221. Teléfono U-6351.

DR. MARIO DEHOGUES
MEDICINA GENERAL
ENFERMEDADES DEL CORAZON
VIAS BILIARES
Pobres: consultas gratis. Tratamiento según convenio.
Tratamiento eficaz de la Angina de Pecho; Hipertensión Arterial Disnea (falta de aire); Agitación; Palpitaciones, etc. Consultas diarias: de 4 a 6 p. m. Consultas especiales: de 10 a 11 p. m., previo aviso.
Gabinete: San Lázaro 318 Telf. U-2569. Habana. — Domicilio: Calle 8a. No. 55. Telf. I-2534. Víbora.

DR. GOMEZ DE ROSAS
Cirujano Director de la Policlínica Nacional. Enfermedades de señoras, estómago, vías biliares y cirugía general. Consultas de 3 a 5. Cerro 551. Teléfono A-2560.
E2044 Indf. 1 Sept

DR. ABELARDO LABRADOR
Consultas gratis para pobres de 8 a 12 de la mañana. Pagas de 3 a 5 p. m. Angeles 3, entre Reina y Estrella. Teléfonos A-0801 y U-2256. Especialidad en enfermedades de señoras; flujos crónicos; metritis; etc. Partos; venéreo y sífilis; riñones; diabetis; reumatismo crónico; emblanquecimiento. Tratamientos especiales por inyecciones Neosalvarsán, etc. Se hacen radiografías a precios módicos. Blenorragias; enfermedades del corazón.
E2019 Indf. 1 Sept

R. M. GALAINENA
Médico Cirujano
Consultas en Consulado 89; teléfono A-3919; domicilio, 1 número 15 entre 9 y 11; Vedado; teléfono F-1054.
E 1787 Ind. 15 Ag.

DR. GUILLERMO LOPEZ ROVIROSA
Enfermedades de las Glándulas internas; Nutrición, Nerviosas y Mentales. Debilidad sexual; pérdidas; impotencias. Niños anormales, atrasados raquíticos Bocios. Afecciones de la piel y de la sangre. Rayos Ultravioletas (Luz; Alpina); caídas del cabello calvicie; raquitismo; anemias, etc Diatermia; extirpación de verrugas etc. Calle 23 esquina a 22, Vedado, de 5 a 7 p. m. Domingos, de 4 a 6. Consultas por correspondencia. $5 00. Giro postal. Telf. F-6433
E2033 Indf. 1 Sept.

DR. GONZALO PEDROSO
CIRUJANO DEL HOSPITAL MUNICIPAL DE EMERGENCIAS
Especialidad en vías urinarias y enfermedades venéreas. Cistoscopia y cateterismo de los uréteres Cirugía de vías urinarias. Consultas de 10 a 12 y de 3 a 5 p. m. En la calle de Avenida de la República No. 254.
E1317 Ind. 1 Junio

DOCTOR FLORES
EZCEMAS, ALMORRANAS
Ezcemas por antiguas que sean, se garantiza su curación por un procedimiento especial. Tratamiento por el TRIGEMINO. Inyecciones INTRAVENOSAS para reumatismo; raquitismo; Linfangitis; Dispepsias y Blenorragia Neurastenia, por el procedimiento del Dr. Monin Electricidad Médica para parálisis y nerviosismo, estrechez uretral y sífilis; curación garantizada Almorranas, son curadas sin operación ni dolor, pudiendo el enfermo continuar sus trabajos diarios. Análisis orina; 2 y 3 pesos, completo. Impotencia. Curaciones por contrato. Análisis: Sangre; Esputos; Heces Fecales; Verruvas, curadas por electricidad. Consultas diarias de 10 a 12 mañana; de 1 a 5 tarde; y 7 a 9 noche. Patria, 1, y Calzada del Cerro

DR. JOSE A. RODRIGUEZ NUÑEZ
Dr. ERNESTO RODRIGUEZ NUÑEZ
Enfermedades de la piel; sífilis y venéreas. Niños. Enfermedades de señoras. Estómago e intestinos. Consultas diarias de 12 a 4 y de 7 a 9 p. m. Avenida Menocal 93; altos; teléfono U-4881.
E1788 30ds. Vnc. 15 Oct.

DR. J. A. HERNANDEZ IBAÑEZ
CIRUJANO UROLOGO DE LA ASOCIACION DE DEPENDIENTES ENFERMEDADES VENEREAS; VIAS URINARIAS: ENDOSCOPIA Y CIRUGIA DE LAS VIAS URINARIAS
Consultas. Neptuno número 78, esquina a Manrique. De 11 a. m. a 1 p. m. y de 4 a 6 p. m Telf. A-5469 Habana.
E2067 Indf. 1 Sept

DR. H. FERNANDEZ AGUIRRE
MEDICO CIRUJANO
Especialista de los Hospitales de París. Enfermedades de los pulmones; tuberculosis en general Perseverancia número 7 Teléfono M-1181 y M-1451
E2043 Indf. 1 Sept
Atendemos de 12 a 7.

DR. MANUEL VIAMONTE
Catedrático Auxiliar de Radiología y Fisioterapia de la Universidad RADIOLOGO DE LA QUINTA "COVADONGA"
Concordia 64-A, esquina a Lealtad Teléfono A-6698. De 9 a 10 a. m. y de 1 a 5 p. m. Rayos X; Radium; Radioterapia Profunda; Luz Ultravioleta y Electricidad Médica.
E2041 Indf 10 Sept

DR. JOSE J. CHALONS
Médico Cirujano
DIRECTOR DE LA CASA DE SALUD "LA PURISIMA CONCEPCION" JEFE DE CLINICA DEL HOSPITAL "LAS ANIMAS"
Enfermedades infecciosas; sifilíticas y venéreas. Rayo 2. altos, esquina a San Rafael Consultas de 3 a 5 Telf. M-2655.
E2042 Indf. 1 Sept.

DR. GONZALO AROSTEGUI
Médico de la Casa de Beneficencia y Maternidad. Especialista en las Enfermedades de los niños. Médicas y quirúrgicas. Consultas de 12 a 2 Calle 11 entre K y L. Vedado Telf. F-4233

Dr. Rubén de Velasco y Castellanos
Enfermedades de los niños. Vías urinarias. Consultas los días laborables de 1 a 3. Horas especiales, previo aviso. Salud No. 34 Habana. Telf. A-5418
E2144 Indf. 6 Sept

ANALISIS DE ORINA
Completo, dos pesos. Prado 62 esquina a Colón. Laboratorio Clínico Químico del doctor Ricardo Albadalejo. Teléfono A-3344.
E2602 Indf. 20 Nov.

Dr. Bernardo Cardelle
Jefe de Clínica del Dispensario Infantil Antituberculoso «Angela Elvira Machado», socio fundador de la «Sociedad Cubana de Pediatría» Martes, Jueves y Sábados de 4 a 6 $5.00. Virtudes (Mayor Gorgas) 88. Teléfono A2008. Habana.
E-1951. Ind. 3 Sep.

DR. JOSE ALFONSO
Especialista del Centro Asturiano. Oculista nariz, garganta y oídos. Consultas: de 1 a 4 Telf. M-2330. Monte, núm. 386.
E2048 Indf. 1 Sept.

DR. MANUEL LOPEZ PRADES
MEDICO CIRUJANO
De las facultades de Madrid y la Habana. Con 40 años de práctica profesional. Enfermedades de la sangre; pecho; señoras y niños. Partos, tratamiento especial curativo de las afecciones genitales de la mujer Consultas diarias de 1 a 4 Gratis; martes viernes y sábado. San Miguel 125 (bajos). Telfs. U 1646, U 1081, U 1082.
E3080 Indf. 28 Dic.

PROFESIONALES

DR. F. GARCIA CAÑIZARES
Catedrático Titular de la Universidad; Director Facultativo del Centro Balear, Médico de Visitas del Hospital de Paula. Medicina general. **Especialista en enfermedades venéreas; sífilis y de la piel.** Aguiar 134. Consultas: lunes; miércoles y viernes de 4 a 6. No hace visitas a domicilio
1948. 30-d. V—1o. Oct.

DR. PABLO RONQUILLO
Vías urinarias, Piel y Sífilis. Ginorrea; Reumatismo blenorrágico; Impotencia; Neurastenia Genital; Riñón. Vejiga; Próstata; Electricidad Médica. Reconocimientos pagos. Consultas diarias de 1 a 3 y 7 a 8 p. m. San Rafael número 102. Telf. U-1680.
E2026 Indf. 1 Sept.

DR. CELIO R. LENDIAN
Consultas todos los días hábiles, de 3 a 6 p. m. Medicina interna, especialmente del corazón y de los pulmones. Partos y enfermedades de niños. Calle 4 esquina a 11, número 15. Vedado. Teléfono F-3869.
E2057 Indf. 1 Sept

Dr. Alfonso E. Milla Solsona

CURA RAPIDA DEL FLUJO

Especialista en enfermedades de señoras. Servicio de enfermeras. Electricidad Médica. Tratamientos especiales; enfermedades Utero (matriz). Ovarios y Trompas. Consultas diarias de tres a cinco. Pobres: Miércoles y viernes. San Rafael 102 Teléfono U-1690

DOCTORES C. E. FINLAY Y F. M. FERNANDEZ
Profesores titular y auxiliar de Oftalmología de la Universidad de la Habana. Presidente Zayas (O'Reilly) 49 Teléfono A-7155. Consultas de 10 a 12 y de 2 a 5. o por convenio previo.
E2068 Indf. 1 Sept.

DR. RICARDO ALBALADEJO
Especialista en vías urinarias. Tratamiento especial para la blenorragia; impotencia y reumatismo. Electricidad médica y Rayos X. Prado 62, esquina a Colón Consultas de 8 a 12 a. m. y de 1 a 6 p. m. Telf. A-3344.
A-3344
E 601 Indf. 26-Nov

DR. A. MARTH ARANGO
ENFERMEDADES VENEREAS Y DE LAS VIAS URINARIAS
Consultas: de 5 a 7 p.m Gervasio 176, entre Reina y Salud Telf. M-7703.

DR. MANUEL GALIGARCIA
EXCLUSIVAMENTE ENFERMEDADES NERVIOSAS Y MENTALES
Especialista de la Asociación Canaria Médico de Visita de los Servicios de Nerviosos y Presuntos Enajenados del Hospital Calixto García Avudante de la Facultad de Medicina Consultas diarias: de 3 a 5 J número 211, bajos, entre 21 y 23 Vedado Teléfono F-2775.

Sanatorio para tratamientos:
FINCA KOKOITO, Los Pinos
TELEFONO I-5221
1213 Indf 1 Jn.

DR. PEDRO A. BOSCH
Medicina y Cirugía, con preferencia partos y enfermedades de niños, del pecho y sangre. Consultas: de 2 a 4 Aguiar 11. Teléfono A-6488.
E2061 Indf. 1 Sept

Corporacion Clínica

LUZ 24. TELF. A-8515.
ENTRE COMPOSTELA Y HABANA

Medicina y Cirugía General
Especialistas
Honorarios

Ingreso, reconocimiento y consulta, 1.00.
Inyecciones intravenosas, $1.00.
Electricidad, masajes, Luz Alpina, violetas, $1.00.
Rayos X, $2.00.
Oculista, reconocimiento, $1.00.
Análisis: Orina. $1.50.
Sangre y otros, $2.00.
Blenorragia e impotencia.
Tatuajes, Manchas, Verrugas, se quitan.
Partos: $10.00.
Almorranas, cuaradas sin operación.
Operaciones y demás enfermedades.
Atendemos de 12 a 7.

OCULISTAS

DR. HORACIO FERRER
ESPECIALISTA DE LAS ENFERMEDADES DE LOS OJOS
Consultas de 2 a 6 de la tarde. Consultas por la mañana a horas previamente concedidas Ave. Wilson y L Vedado. Teléfono F-4831.
E2051 Indf 1 Sept

Dr Jorge L. Dehogues
OCULISTA
ELECCION DE LENTES
Consultas y operaciones de 11 a 12 y de 3.30 a 5.
Horas especiales previa citación
AGUILA 94 TELF. A-3940.
E2128 Indf 1 Sept

DR. ALIPIO C. PORTOCARRERO
Especialista en enfermedades de los Ojos
Garganta; Nariz y Oídos Consultas, de 8 a 11 a.m Teléfono U-8627, Escobar 50 (altos).
E2055 Indf. 1 Sept

CIRUJANOS DENTISTAS

DR. J. HERNANDEZ CALZADILLA
Cirujano Dentista
Especialista en extracciones sin dolor ni peligro en niños y señoras en estado, con anestesia local o gas. Cura completa de dientes flojos y piorrea alveolar. Puentes y planchas de todas clases, modernas, sin encías. Trabajos de ortodoncia. Arreglo puentes, planchas partidas, faltas de dientes, dentaduras nuevas. Consultas diarias hasta las diez de la noche. Reina 76 bajos. Telf. A7537.
E2066 Indf 1 Sept

Dr. Armando Roig y Palenzuela
MEDICO CIRUJANO DENTISTA
Consultas de 2 a 6
Miércoles y sábado de 9 a 12 a. m. y 7 a 9 p. m. (Previo aviso)
Plácido 49, altos. Habana.
Teléfonos M-8062. I-6905

DR. GUERRERO DELANGEL
DENTISTA MEXICANO
Técnica especial para extracciones. Facilidades en el pago. Horas de consultas: de 8 a.m. a 8 p.m A los empleados del comercio horas especiales para la noche Trocadero 68-B bajos, frente al café "El Día" Telf M-6395.
E2062 Indf. 1 Sept

PROFESIONALES

EL DR. YANES
OCULISTA DEL EJERCITO
Anuncia que por encontrarse en el extranjero, no atenderá a clientela particular hasta el próximo año. Su archivo queda a cargo del Dr. Hernández Arias, quien despachará en el mismo gabinete del doctor Yanes, en la CLINICA LEDON, Habana. De 2 a 4 p.m.
E1959 30d. 3—3 Oct

Dr. J. Grau Triana
Especialista de Piel y Sífilis del Centro Gallego
Consultas particulares:
Martes, Jueves, Sábados de 3 a 6. San Lázaro 217. Teléfono: U-6403.
E-1974. 30d. V5 Oc.

Dr. Valdés Castillo
Especialista de Enfermedades Nerviosas y Mentales de la Asociación de ependientes y de la de Damas de La Purísima.
Consultas particulares a horas especiales, previo aviso al Teléfono F-5125 en Calzada 54 altos entre F y G, Vedado.
E-1973. Indf. 5 Sep.

JOSE R. ROS
Abogado
ISMAEL PEREZ MARTINEZ
Procurador
Cobro de hipotecas divorcios, suspensiones de pago, desahucios declaratorias de herederos, indemnizaciones por accidentes durante el trabajo y toda clase de asuntos civiles y mercantiles. Reina 59, altos, de 3 a 5 p. m.
E 1590 30 di Vnc agst 18

DR. A. MARTH ARANGO
ESPECIALISTA EN ENFERMEDADES VENEREAS Y DE LAS VIAS URINARIAS
Consulta: de 11 a 1 y de 5 a 7 Lealtad 161, casi esquina a Reina Teléfono M-7703

DR. LUIS HERNANDEZ HERNANDEZ
Médico del servicio de Vías Urinarias de la Asociación de Dependiente. Auxiliar del Dr. Hernández Ibáñez. Enfermedades Venéreas y de las Vías Urinarias; Uretroscopia; Cistoscopia y Cateterismo de los Ureteres. Consulta: Animas y Amistad, de 5 a 7 p. m Telf. M-1808. Domicilio: Neptuno 283. Telf. U-1906. 30d. Mayo 1ro.

DR. J. LYON
De la Facultad de París. Especialidad en la curación radical de las hemorroides sin operación. Consultas de 1 a 3 p. m. diarias. Consulado 19 (altos), entre Prado y Genios.
E2052 Indf 1 Sep

Dr. Manuel González Alvarez
CIRUJANO DE LA ASOCIACION DE DEPENDIENTES
Cirugía en General
Consultas todos los días de 4 a 6 de la tarde. Campanario 53, entre Neptuno y Concordia. Teléfono A 2. Residencia particular: Calle K, núm. 15 entre 17 y 19, Vedado. Telf. F-2441.
E2059 Indf. 1 Sept

GABINETE CLINICO

LUZ 24. TELF. A-8515

Médicos especialistas enfermedades de señoras y niños. (Ojos, garganta, nariz y oídos). Blenorragia e impotencia. Partos, Hemorroides y demás enfermedades. Procedimiento moderno para quitar tatuajes, verrugas, manchas, etc. Rayos X. Análisis. Consultas: $1. De 12 a 8. Para pobres; de 4 a 6. 50 centavos.
E0209 Indf. 16 Sept

Policlínica Habana

Suárez 32. Telf. M-6233
DR. GUILLERMO LEON
Director Facultativo

Medicina y Cirugía general. Especialidad en enfermedades venéreas. Consultas de 1 a 5 de la tarde y de 8 a 9 de la noche. Consultas especiales: 2 pesos. Reconocimientos $2.00. Enfermedades de señoras y niños. Garganta, nariz y oídos (OJOS). Enfermedades nerviosas; estómago; corazón y pulmones; vías urinarias; enfermedades de la piel; blenorragia y sífilis; inyecciones intravenosas para el asma; reumatismo; tuberculosis; obesidad; partos; emorroides; diabetis y enfermedades mentales, etc. Análisis en general. Rayos X; masajes y corrientes eléctricas. Los tratamientos y sus pagos, a plazos. Telf. M-6233.
E2036 Indf 1 Sept

POLICLINICA INTERNACIONAL

Director Dr. DAVID CABARROCAS.
Lealtad núm. 143, entre Salud y Dragones. De 10 a. m. a 7 p. m. Sábados y días festivos de 10 a 12. Telf. A-0344.

GRATIS

Primer día. Para entrar más pronto turnos de $0.50: $1.00 a $2.00. Visitas $1.00. Análisis o planchas para llevar $1.00 y $2.00. Curas $0.50. Análisis: Rayos X. Medicina gratis. No pague sociedad. Pague sólo cuando esté enfermo.
CTA H nlo.

DR. VALDES MOLINA
CIRUJANO DENTISTA
Avenida de Italia No. 9 altos, entre Lagunas y Trocadero. Telf. A-8583 Dentaduras de 15 a 30 pesos. Trabajos se garantizan. Consultas de 8 a.m a 7 p. m. Los domingos hasta las 12 m
E1885 Indf. 1 Ag

GIROS Y LETRAS

J. BALCELLS Y CIA.
S en C.
San Ignacio No. 33

Hacen pagos por el cable y giran letras sobre New York, Londres, París y sobre todas las capitales de España, Islas Baleares y Canarias. Agentes de la Compañía Inglesa de Seguros contra incendios "The Royal" Administración de Bienes.
E1742 Indf. 1 Ag.

N. GELATS Y COMPAÑIA

106 Aguiar 108, esquina a Amargura. Hace pagos por el cable. Facilita cartas de crédito y giran pago por cable, giran letras a corta y larga vista sobre todas las capitales o ciudades importantes de los Estados Unidos, México y Europa, así como sobre todos los pueblos de España. Londres, París Hamburgo, Madrid y Barcelona.

CAJAS RESERVADAS

Las tenemos en nuestra bóveda, construídas con todos los adelantos modernos y la salquilamos para guardar valores de los interesados. En esta oficina daremos todos los detalles que se deseen.

N. GELATS Y COMPAÑIA
BANQUEROS
E2105 V-11 En

PROFESIONALES

Dr. Alberto S. de Bustamante
Profesor de Obstetricia por oposición. Especialidad: Partos y enfermedades de señoras. Consultas: los lunes y viernes de 1 a 3 Clínica Bustamante y Núñez. Teléfono F-3057. Domicilio: 15 entre J y K. Vedado. Telf. F-1862.

CLINICA BUSTAMANTE
J y 13. Vedado. Cirugía general y especial: Partos; Rayos X y Laboratorio. Teléfono F-1184.
E2031 Indf 1 Sept

DR. F. H. BUSQUET
ELECTRO-RADIOLOGO
Rayos X; Ultravioletas; Radium y Tratamientos eléctricos. En su Gabinete y a domicilio. Lealtad número 71. Teléfono A-4474. De 9 a 12 a. m. y de 2 a 5 p. m.
E2037 Indf 1 Sept.

DR. RAMON ASCANIO SUAREZ
Sub-Director y Cirujano del Hospital Calixto García. Cirugía y enfermedades de señoras. Consultas de 3 a 6. Perseverancia núm. 34. Telf. A-1975 F-3948.

DR. J. M. VERDUGO
DE LA FACULTAD Y HOSPITALES AMERICANOS Y PARIS
Estómago e intestinos
Tratamiento eficaz de la úlcera estomacal y duodenal, y de la colitis en cualquiera de sus periodos. Hígado y afecciones de la nutrición. Consultas de 1 a 3. Horas especiales, previo aviso Prado 60 (bajos). Telf. A-4425.
E2035 Indf. 1 Sept

Dr. Francisco Javier de Velasco
Afecciones del corazón, Pulmones, estómago e intestinos. Consultas: los días laborables de 12 a 2. Horas especiales, previo aviso. Salud 34. Telf. A-5418
E2040 Indf 1 Sept.

ALQUILERES

A-1 — Habana

$35 SE ALQUILAN bajos; Crespo 13. Sala; saleta; dos cuartos; servicios. La llave: bodega esquina a Colón.
A1 37546 10—18 Sept

GLORIA 48. Sala; comedor y dos cuartos $35. Informes: Obispo 53, Teléfono M-6917.
A1 38389 15—20 Sept

CAMPANARIO 136, propia para subarrendar. Sala; comedor y 7 cuartos. $50. La llave, en la bodega. Informes: M-6917.
A1 38387 15—20 Sept

SE ALQUILAN los altos de la casa San Lázaro 478, compuestos de sala; recibidor; cuatro cuartos; comedor; baño intercalado; cocina y cuarto de criado. Precio: $80. Informan: Bufete de Arellano. Telf. A-2118.
A1 37719 11—26 Sept

SE ALQUILA
San Miguel esquina Lucena; piso con sala; recibidor; comedor; tres cuartos; baño completo; servicio criados; precio $45; informan, U-4489; U-2925.
A1 38109 13 sep 20

VILLEGAS 9, ALTOS
Se alquilan amplios y frescos; compuestos de sal. corrida; recibidor; 3 habitaciones; comedor corrido; cuarto baño familia; ídem criados; cocina. En hermosa azotea tres grandes habitaciones; recibidor; buen cuarto; baño familia; en los mismos de 9 a 11 y de 2 a 6.
A1 38113 13 sep 28

SE ALQUILA Neptuno esquina San Francisco una casita para corta familia; es moderna; baño completo; U-6628.
A1 38094 13 sep 18

EN $48 alquilo la casa Damas 44 entre Merced y Paula; sala; comedor; seis habitaciones; servicios; patio; informan, teléfono F-5913.
A1 38116 13 sep 21

SE ALQUILA una casita, primer piso, con sala; dos cuartos; baño completo y cocina. San Francisco y Jesús Peregrino. La llave en la bodega. Informan: Teléfono U-7200.
A1 37745 11—18 Sept

SE ALQUILA la casa Universidad 24, a una cuadra de Estévez, con sala; saleta; tres cuartos; cocina y servicio sanitario; patio y terreno al fondo. La llave, en el 22. Informan: Ricla 72. Precio: 33 pesos.
A1 37672 11—26 Sept

UNIVERSIDAD 43. $30. Casa moderna, a dos cuadras y media de Infanta; con tres habitaciones. La llave, al lado. Teléfono F-1814.
A1 37533 10—20 Sept

ALQUILO modernos altos; Monte 170, compuestos terraza; sala; saleta; 4 habitaciones; baño intercalado; comedor fondo; cocina; baño; cuarto y servicios criados independientes; patio; informan Carmen 8; Telf. A-2066.
A1 37658 10 sep 20

LAGUNAS 94
Alquilo los bonitos y fresquísimos altos; recién pintados en colores de moda; sala; recibidor; tres habitaciones; baño intercalado; comedor corrido; servicios criados; llave, informes U-4178.
A1 37536 10 sep 17

Alquilo el primer piso de San Lázaro 313 esquina a Espada
Con sala; comedor; cuatro cuartos; baño intercalado; pantry; servicios de criados; muy frescos; construcción moderna a familias de toda moralidad; informan, teléfono U-1896; la llave en la bodega.
A1 38153 13 sp 19

ALQUILO HERMOSA casa en Factoría y Puerta Cerrada, frente a la Terminal. Sala; dos cuartos; con luz. $25. Y un departamento alto, balcón calle, $14. Servicios.
A1 37918 12—17 Sept

SAN LAZARO 175
Se alquila el segundo piso. Sala; comedor; cuatro habitaciones; baño intercalado; cocina y servicio de criados. Informan: en los bajos (carnicería).
A1 37917 12—30 Sept

JESUS PEREGRINO 57-A, altos, entre Oquendo y Soledad. Sala, comedor, 2 habitaciones, baño intercalado. Informan: Telf. A-1051.
A1 37851 12—22 Sept

SE ALQUILA Monte 15; segundo piso izquierdo; hermosa casa compuesta de sala; saleta; hall; comedor; once grandes habitaciones; cocina; baño y doble servicio sanitario; llave e informes; bajos; Grandes Almacenes El Número 15; se dan muy baratos.
A1 37777 11 sep 19

EN $40 se alquila el alto de la casa San Rafael 41 D esquina a San Nicolás, con sala, comedor, dos habitaciones y baño; la llave en la bodega; informan F-3040.
A1 38172 14 20 sep

SE ALQUILAN los espléndidos altos de Zulueta 38, Informan Prado 111 de 9 a 11 y de 2 a 6. Teléfono A-1544.
A1 38187 14 18 sep

ALQUILO alto moderno. Desagüe 71 esquina Franco; sala, saleta, comedor, tres cuartos, baño, cocina; galería, fresca. Agua garantizada. Alquiler 37 pesos. Llaves en la misma.
A1 38195 14 19 sep

SE ALQUILAN
LOS ALTOS DE "LA FRANCIA"
OBISPO Y AGUACATE
PRECIOSOS SALONES PROPIOS PARA SOCIEDAD DE RECREO COMPAÑIAS DE SEGUROS COMISIONISTAS CON MUESTRAS EXHIBICIONES DE MERCANCIAS
A-1 5077c. 15|25 Sep.

ALQUILERES

VIRTUDES 123; se alquilan altos; sala; comedor; cuatro cuartos; baño; etc.; la llave en los bajos e informes en Lamparilla 9; teléfono A-2950.
A1 37615 10 sp 18

SE ALQUILAN Subirana 50 bajos y 48 altos; sala, comedor, tres cuartos, baño intercalado completo; cuarto criados; servicio; cocina. Llave bodega Subirana y Peñalver. Informan teléfono I-2191.
A1 38164 14 23 sep

SE ALQUILA Corrales 2 E; primer piso derecha y segunda izquierda; compuestas de sala; saleta; comedor; 5 grandes habitaciones; cocina y servicio sanitario; informan, Grandes Almacenes El Número 15; Monte 15; teléfono A-2803.
A1 37775 11 sep 19

ALQUILO Cuba 89; bajos y dos primeros pisos; casas compuestas sala; saleta; comedor; cinco grandes habitaciones; cocina; baño y doble servicio sanitario; llave bodega esquina; informan Los Grandes Almacenes El Número 15; Monte 15; teléfono A-2803.
A1 37776 11 sep 19

OFICIOS NUMERO 88-B, alquilo segundo piso compuesto de sala, 8 habitaciones, cocina gas y frente a Alameda de Paula. Informan: bajos, almacén de Manuel Muñoz y Cía. Teléfono A-1474.
A1 37334 9—24 Sept

SALUD 75, ENTRE LEALTAD Y ESCOBAR
Alquilo esta casa con amplio zaguán para máquina. Sala; saleta; seis habitaciones; gran patio y traspatio y demás servicios. Todo espacioso y cómodo. Informan: Ros y Novoa. Ave. de Italia 94.
A1 37401 9—19 Sept

ALQUILO PRIMERO y segundo piso: Calle Progreso 14, lado esquina Compostela. Recibidor, sala, cuatro cuartos, baño, comedor, cocina, cuarto criados y servicio. Informes: el portero. Teléfono I-4990.
A1 37389 9—17 Sept

SE ALQUILA la casa Industria 114; compuesta los bajos de un local propio para establecimiento; restaurant o café; y los altos; de cinco habitaciones; baño intercalado; comedor; cocina; cuarto y servicio de criados; precio $225; informan bufete de Arellano; teléfono A-2118; la llave en la misma.
A1 37368 9 sep 24

SAN LAZARO 98; bajos; propio para consultorio médico; sala; comedor; tres cuartos; baño intercalado; hall; informes M-2863; F-2124; llave en los altos.
A1 37428 9 sep 19

SE ALQUILA primer piso Barcelona número 10; acabada de pintar; a la brisa; las llaves en la misma; teléfono FO-1787.
A1 37457 9 sep 17

SE ALQUILA el primer piso de la casa Mazón 31, compuesto de sala; comedor; tres cuartos; baño intercalado; cocina y cuarto y servicio de criados; precio, $50; informan, Bufete de Arellano Telf. A-2118.
A1 37367 9—24 Sept

SE ALQUILA, para habitaciones, la casa de alto y bajo de la calle de la Salud número 30. La llave, al lado, en la hojalatería de esquina a Campanario; y para tratar, en Gervasio 24, altos, entre Animas y Lagunas.
A1 37831 12—17 Sept

CONCORDIA 20; se alquilan bajos; sala; antesala; comedor; cinco cuartos; baño; cocina; cuartos y servicios de servidumbre; la llave en los altos e informes en Lamparilla 9; teléfono A-2950.
A1 37613 10 sep 18

S. LAZARO 323 altos; entre Infanta y San Francisco; sala; comedor; cuatro habitaciones; baño y cocina; mas otro cuarto en la azotea con servicio; la llave en los bajos; informes, Habana 186; teléfonos M-1541 y F-1941.
A1 37612 10 sp 17

CASAS DE BALCELLS

HABANA número 37; se alquilan los bajos que tienen sala; recibidor; 3 cuartos; etc.; en $60.
INFANTA número 42 A; inmediata a la calle Universidad; se alquila esta espaciosa casa en $55.
MONTE 471; hermoso, amplio y fresco piso alto (esquina de fraile); con gabinete propio para profesional que puede alquilarse junto o separadamente de la vivienda; la llave en Omoa número 11.
MONTE 475; se alquila un espacioso local propio para tienda o almacén; $60; la llave en Omoa número 11.
OBISPO número 65; se admiten proposiciones para alquilar esta amplia casa que fué ocupada por la sastrería La Sociedad.
ROMAY número 36; casa con sala; comedor y tres cuartos; en $30; la llave en Omoa número 11.
SAN JOAQUIN número 12; en $30; se alquila esta casa con sala; tres cuartos y servicios.
SAN LAZARO 202 y 204 entre Galiano y San Nicolás; se alquila este hermoso; amplio y ventilado piso alto con sala; saleta; (recibidor); cuatro cuartos; baño; cuarto para criados y hermosa terraza con frente a Malecón; en $105.
SAN LAZARO 309; inmediatos a la calle Espada; se alquilan los bajos con sala; comedor; tres cuartos y baño en $40.
TROCADERO 67; se alquilan los altos con sala; comedor; tres cuartos; cuarto de baño; servicios y bomba eléctrica en $50.
VIVES 80; bajos; sala; comedor; cinco cuartos; servicios y patio; en $40.
PARA INFORMES SOBRE LAS ANTERIORES CASAS DIRIGIRSE A J. BALCELLS Y CIA.; SAN IGNACIO No. 33; TELEFONO A-2766.
A1 38064 13 sep 21

SE ALQUILAN los altos de Carlos III número 201, esquina Oquendo, acabados de pintar. La llave, en la bodega de la esquina. Informan: Telf. M-2504.
A1 37939 12—27 Sept

SE ALQUILA en $50: Concordia número 179, altos, entre Soledad y Aramburu. Sala; comedor; cinco habitaciones; baño y cocina. Casa grande, muy fresca. Las llaves, al lado, en los talleres de La Moda. Informes: A-4454.
A1 37931 12—17 Sept

CARLOS III 239; alquilan primer piso; nueve piezas; nueva casa; demasiado ventilada; precio de ocasión; informan en La Casa Muñiz.
A1 37922 12 sep 17

SE ALQUILAN los altos de Perseverancia 9. Sala; saleta corrida; tres cuartos y demás servicios. Llave, en los bajos. Informes: Escobar 29, altos
A1 38073 13—17 Sept

SE ALQUILA el alto de la casa calle Animas 145, entre Gervasio y Belascoaín, compuesto de sala; saleta; cuatro habitaciones; una más en la azotea y cuarto de baño. Informan: en Obispo 12 (barbería). La llave, en la botica.
A1 38335 15—18 Sept

65 PESOS: ALTOS amplios, frescos: San Lázaro 101, casi esquina a Galiano. Gran sala; comedor; 3 habitaciones grandes; cielo raso; baño; agua abundante. Dueño: en los bajos.
A1 38320 15—18 Sept

$28: PISITOS altos, frescos, independientes, una cuadra de Prado. Genios 17, entre Consulado e Industria. Sala; habitación; magnífico baño; agua abundante. Llave, bodega lado. Dueño: San Lázaro 101.
A1 38319 15—18 Sept

MANRIQUE 24. Elegante piso principal, sala, recibidor, 3 cuartos, galería, lujoso baño, comedor; cuarto y servicios criados Informan bajos.
A1 38265 14 18 sep

SE ALQUILAN muy baratas las casas Zulueta 36-F, bajos; muy hermosa; y Cárdenas 5, segundo, izquierda. Llave se informes: Zulueta 36-G. Teléfono A-9266.
A1 38552 16—26 Sept

SAN RAFAEL 153, esquina Hospital, alquilo piso alto. Sala, saleta, 3 habitaciones, baño moderno, cocina gas. Ferretería Belascoaín esquina: San Rafael U-5215.
A1 37934-36 12—22 Sept

ALQUILERES

SE ALQUILA en Ayesterán número 1 un primer piso con sala; cuartos; comedor; baño intercalado; cocina; baño y servicio criados; todo moderno; informan, Malecón teléfono M-6603; llaves en la vidriera de tabacos del café.
A1 36599 4 sep

ALQUILAMOS EN calle Plasencia entre Desagüe y Benjumeda, a una cuadra de Infanta, moderna casa interior. 2 cuartos; sala; comedor; cocina; patio y baño intercalado completo. $32. Informan: U-1177.
A1 36737 5—20 Sep

SE ALQUILA el primer piso de Cárdenas número 1, casi esquina a Monte. Sala; comedor; tres cuartos; cuarto y servicio criados, $60. Informan: Suárez número 87.
A1 37893 12—17 Sep

EN $30 SE ALQUILAN las cómodas ventiladas casas de la calle de Agustín Alvarez números 21 y 14, entre Marqués González y Oquendo, a tres cuadras de Belascoaín y a una del Nuevo Frontón, acabadas de pintar, compuestas de sala; saleta corrida; habitaciones; patio y demás servicios. Vecindario de moralidad. Las llaves en el número 10. Informes: Consulado 126, altos. Sr. Francisco Torres.
A1 37839 12—22 Sep

EN $65 SE ALQUILAN los hermosos altos de Monte esquina a Aguila, entrada por Maloja núm. 1, compuestos de sala; cuatro habitaciones; cocina; baño completo y espaciosa terraza al frente. Las llaves, en la misma. Informes: Consulado 126, altos. Señor Francisco Torres.
A1 37838 12—22 Sep

SE ALQUILA muy barata, para los que la deseen, la casa Damas 57. Informan solamente en San Lázaro 3. Teléfono M-9003.
A1 38035 13—21 Sep

ALQUILO CASA: Picota 44, casi esquina a Merced, propia para comercio chico y familia. Se hace contrato. Llaves, en la bodega. Telf. U-2144. En 35 pesos, fiador o fondo.
A1 38034 13—19 Sep

ALQUILO: CIENFUEGOS 21, bajos. Sala; dos cuartos; comedor; baño completo. Llaves, bodega esquina, propia para matrimonio, en 35 pesos, fiador o fondo. Teléfono U-2144.
A1 38033 13—19 Sep

SE ALQUILA hermoso piso independiente de edificio nuevo; Espada número 9 esquina a Vapor; primera planta; balcón a dos calles; muy fresco y ventilado; tiene sala; comedor; cocina de gas; cuatro habitaciones; baño intercalado moderno; servicio para criados; precio mínimo, $55; la llave en la azotea; teléfono A-5540.
A1 38043 13 sep

SE ALQUILA el primer piso de Avenida de Italia 108; frente a Barcelona; tiene sala; comedor; tres amplias habitaciones; cocina y baño moderno; informan en el segundo piso.
A1 38103 13 sep

LEALTAD 12, alquilo segundo piso, brisa. Sala; comedor; tres cuartos; baño primera; calentador; cocina y azotea dos cuartos; baño. $60. I-7112.
A1 38008 13—18 Sep

CASAS NUEVAS de 21 a 25 pesos
Se alquilan. Tienen sala, saleta, dos cuartos, etc. Son casas, no son pasajes. Las hay bajas y altas. Puerta Cerrada núm. 83 al 93, entre Carmen y Figuras, dos cuadras del Mercado. Teléfono A-4956.
A1 5076 13—21 Sep

SE ALQUILA la planta baja de Escobar 29. Cinco habitaciones; sala; recibidor; comedor al fondo; doble servicio. Llave e informes: en los altos.
A1 38074 13—17 Sep

PRADO número 11; en proporción se alquila el primero y segundo piso; en cada piso sala; dos recibidores; cuartos; baño intercalado; comedor; galería; para verlos en la misma de 2 a 5 de la tarde; para informes, señor Manteca, Cuba 76 y 78.
A1 37976 12 sep

SE ALQUILA la casa Consulado 91 y 93; entre Animas y Trocadero, es de altos y bajos; los bajos propios para almacén de tabaco o alguna otra industria que necesite gran local; su área es de 30 x 30; teniendo en el centro el patio que está cubierto con lucernario; los altos con departamentos corridos a los cuatro vientos; la llave en Prado 90; por Animas; para informes señor Manteca; Cuba 76 y 78.
A1 37975 12 sep

GERVASIO 85, se alquilan los altos y los bajos de esta moderna casa. Precios reajustados. Las llaves, enfrente en la nevería. Informes: 10 de Octubre 608, Víbora.
A1 38290 15—18 Sep

23 PESOS: INDIO 54, entre Misión y Gloria, casa planta baja, muy cómoda para corta familia. F-5713. Pose.
A1 38287 15—18 Sep

CAMPANARIO 42, altos: Se alquilan estos hermosos altos con seis cuartos y dos altos; gran ventilación y comodidad. Precio reajustado. La llave en la bodega de la esquina. Informes 10 de Octubre 608. Víbora.
A1 38289 15—18 Sept

SE ALQUILAN los altos de Misión 77 por Florida, con sala; dos cuartos cocina y demás servicios. Informan en la bodega de la esquina.
A1 38330 15—20 Sept

SE ALQUILAN los altos de Angeles esquina Estrella, y habitación en la azotea. Informa: Ruisánchez. Teléfonos A-2024 y M-9203.
A1 38381 15—25 Sept

INDUSTRIA 75, altos, entre Animas y Trocadero, en 55 pesos. Sala; comedor; 3 habitaciones; baño completo cuarto criados. Informes: M-5803.
38378 15—18 Sept

SE ALQUILAN los altos, segundo piso, muy ventilados. Sala; comedor; tres habitaciones; dos servicios agua fría y caliente. En O'Reilly número 57, entre Aguacate y Villegas. Informan: en los bajos.
A1 38343 15—20 Sept

PASAJE GIQUEL, bajos, número 3. Sala; comedor y dos cuartos, $30. La llave, en los altos. Informes: Obispo 53. Teléfono M-6917.
A1 38385 15—20 Sept

$28 ALTOS FRESCOS, independientes. Lealtad 151, entre Reina Salud. Sala; dos habitaciones; baño; escalera mármol. Llave, 122, frente. Dueño: San Lázaro 101 entre Galiano Blanco.
A1 38318 15—18 Sept

MONTE 49, frente Plaza Fraternidad, alquilo altos. Sala; saleta; tres cuartos; baño intercalado; comedor; cocina; cuarto servicios criados. Ultimo precio: 80 pesos. Informes: Teléfono F-2258. Llave, en los bajos.
A1 38543 16—26 Sept

ALQUILO MODERNA casa en Arbol Seco número 71, bajos, entre Santo Tomás y Benjumeda, compuesta de sala, recibidor, tres habitaciones, baño completo, comedor y cocina de gas. Precio: $35. Más informes: a los Telfs. U-1478 y U-5089.
A1 38515 16—26 Sept

SE ALQUILAN DOS HERMOSAS CASAS
San Francisco 42, altos y bajos, entre Zanja y Valle. Con sala; comedor; grandes habitaciones; baño intercalado; cocina de gas. Precio de situación. Informan: Telf. M-3151.
A1 38512 16—22 Sept

MANRIQUE 162, bajos. Sala; comedor; 4 habitaciones; 2 baños; cocina gas. 50 pesos. Llave, altos. Más informes: Telf. F-5055.
A1 38555 16—20 Sept

MARINA 54; primer alto; casa nueva; frente parque Maceo; recibidor; sala; comedor; tres habitaciones; lujoso baño intercalado; cuarto criado con baño; pantry; cocina; galería persianas; únicamente familia moralidad; llaves bodega esquina Marina y Vapor; informes A-6318; O'Reilly 19.
A1 38473 15 sep

ESTRELLA 67, esquina San Nicolás, piso principal, sala, saleta grande, tres cuartos, baño intercalado completo, cocina gas, cuarto y servicios criados. Véase todas horas. Precio, $50.
A1 38233 14 17 sep

M.E.C.D. 2016

LA SOCIEDAD LICEO DE CIDRA TENDRA SU EDIFICIO PROPIO EN BREVE TIEMPO

Las obras están adelantadas. Próximo baile. Nueva maestra. El nuevo curso escolar. Saludo. Misa de acción de gracias

Adelantan las obras del Liceo. El magnífico proyecto de tanto tiempo acariciado será muy pronto una realidad. Una vez mas triunfa la voluntad. Y cuantas cosas no se hicieron en Cidra solo por falta de voluntad. Pronto, muy pronto se contará con un nuevo edificio y la Sociedad el Liceo de Cidra contará con edificio propio.

NUEVA MAESTRA

En los últimos exámenes efectuados en la Normal en Matanzas obtuvo con muy buenas calificaciones el título de Maestra Normalista la distinguida señorita Laura Fernández.

Nuestra felicitación con tal motivo.

NUESTRO ALCALDE

Nuestro particular amigo Eladio García, Alcalde modelo de esta localidad, y candidato a representante está en campaña por toda la provincia.

El cronista labora y confía en el triunfo de Eladio.

UN BAILE

La inclemencia del tiempo restó en pasadas noches entusiasmo al baile celebrado en la Encrucijada.

Toda esa noche llovió torrencialmente, y con tal motivo no asistimos. Por lo que es imposible la reseña.

MISA

El sábado 13 del actual se celebró en la Iglesia de esta localidad, una misa en acción de gracias a San José, con motivo del restablecimiento de la distinguida señora María R. Martí de Ballesteros. Misa esta cantada por el coro de señoras y señoritas de esta igleia, y que fué muy felicitado por su admirable labor.

SALUDO

Pasan una temporadita en esta localidad en el hogar de los esposos Martí Ballesteros, las simpáticas hermana Zeida, María y Olga Albistur.

El cronista saluda a estas ideales señoritas.

OTRO BAILE

Un gran baile se efectuará el día 11 de octubre en el gran salón de la Encrucijada. Se me comunica muy atentamente que habrá servicio de guaguas desde Cidra Limonar, Matanzas, Guanabana a la Encrucijada en esa noche. Tocará una orquesta matancera. La pensión costará un peso.

UN NUEVO CURSO

Han comenzado las labores del presente curso escolar. Reciben las escuelas a niños y niñas que van en busca de la enseñanza. Es en el recinto de la escuela donde día a día se va modelando el alma de los escolares para con la debida preparación afrontar la dura lucha de la vida, hoy mas agitada en todos los sentidos.

TEMPORADA

Pasa una temporadita en el hogar de los esposos Martí Ballesteros, la simpática señorita Leida Albistur. Nuestro saludo con votos por que los días que aquí pase sean muy gratos.

ESTABLECIMIENTO

Nuestro estimado amigo Alfredo Echevarría me comunica que acaba de establecerse en Sabanilla del Encomendador un establecimiento de víveres y bar, con surtido en general. Nos alegramos de esta noticia.

Antonio BETANCOURT

EL ACCIDENTE AUTOMOVILISTICO QUE SE REGISTRO CERCA DE MANGO JOBO

Fué un milagro que no ocurriesen lamentables desgracias. Matrimonio que regresa. Notas de Paso Real de San Diego

Después de un prolongado receso de comunicarme por este medio con nuestros amables lectores motivado por la gran pena de ver desaparecer, tras cruenta y rápida enfermedad a un ser querido, el pobrecito René y de haber tenido de cuidado a nuestro hijito Carlos Manuel, sean estas primeras líneas de agradecimiento para cuantas personas se interesaron y compartieron con nosotros ese dolor.

De nada valieron los recursos de la ciencia y los cuidados que se le prodigaron para que la Parca impía nos arrebatara su almita inocente. Acatemos los designios del inescrutable Destino que así lo ha dispuesto y roguemos por su alma do morará en la Gloria...

A LOS VECINOS DE MANGO JOBO, (SAN CRISTOBAL)

No queremos terminar estas notas personales sin antes testimoniar desde las columnas de este DIARIO nuestro público reconocimiento a cuantas personas nos prestaron eficaz auxilio en el grave, pero afortunado accidente automovilístico acaecido el pasado domingo a la entrada del poblado de Mango Jobo.

De la capital de la República regresaba este corresponsal en compañía de su familia cuando inesperadamente se desgranó una de las ruedas traseras de la máquina, de nada valió la pericia del dríver para volcarse y quedando todos sus ocupantes debajo de ella. ¡Sólo a un milagro de la Providencia y al pronto y eficaz socorro de dichos vecinos no lamentamos hoy desgracias muy sensibles!

Nuestro profundo agradecimiento para todos esos buenos vecinos, muy particularmente al señor Antonio Díaz Calderín entusiasta profesor de Instrucción Primaria y viejo veterano de nuestras guerras emancipadoras; compañero que en trance tan angustioso tuve el placer de conocer, así como a los señores Alfonso Sánchez; Cándido Ruenes y Raúl Colls, (éste gentilmente, nos brindó su máquina en la que continuamos) quienes no solo nos prestaron valioso auxilio en momentos de terrible zozobra para nosotros, si no que más tarde nos prodigaron solícitos cuidados y finas atenciones.

Para todos nuestro sincero agradecimiento.

RETOUR

Nuevamente se encuentran entre nosotros después de unas no muy halagüeñas vacaciones por motivo de la grave enfermedad que aquejó a dos de sus sobrinitas, el distinguido matrimonio señora Dolores Barrena de Llauró y doctor Carlos Llauró, culta profesora de Instrucción Pública que ejerce en esta localidad y probo Inspector Escolar del Distrito, respectivamente.

Con ellos regresaron sus queridas sobrinitas Estrella y Loló completamente restablecidas la primera; así como su sobrina Carmelina, que en compañía de su hermanita María Luisa quedaron al lado de sus amantes padres. allá en Güira de Melena.

Nuestra enhorabuena por haber recuperado la salud tan prontamente estas amiguitas estimadas y para tan apreciable matrimonio nuestros votos de ventura en la nueva labor comenzada.

ASUNCION ZALDIVAR

Esta estimada amiguita después de la grave enfermedad que la aquejó, se encuentra completamente restablecida. Al consignar tan grata nueva, hacemos llegar hasta ella y sus amantes padres nuestra congratulación.

HERMINIA CUE

Encuéntrase delicada de salud esta amiguita nuestra, aunque por fortuna su mal no es grave. Que recupere la salud perdida son nuestros deseos y que pronto la veamos participar en nuestro mundo social, donde tanto se la estima.

EL NUEVO CURSO ESCOLAR

El pasado día 8 dió comienzo en nuestras escuelas públicas el Curso Escolar de 1930 a 1931. Como siempre el magisterio local ha comenzado sus labores con entusiasmo pudiéndose vaticinar que será fructífero en resultados.

Las cuatro aulas que funcionan en la localidad han tenido una buena matrícula, principalmente las correspondientes a los grados inferiores.

Según lo ordenado por la Superioridad el lunes día 8 celebróse en todas las aulas el acto cívico de la Jura de la Bandera, cantándose por todos los alumnos el Himno Nacional y explicando con sencillas y bellas frases cada maestro a sus discípulos el significado del hermoso acto verificado. Después, con recogimiento solemne se fué expresando a cada niño la fórmula ordenada, a la que contestaban emocionados: Sí, lo juramos.

Nuevamente por los escolares se entonó el Himno y breves momentos después se dió comienzo a las tareas escolares de un año más.

A NUESTRAS AUTORIDADES MUNICIPALES

A quien corresponda llamamos respetuosamente la atención sobre la necesidad de reponer el foco eléctrico existente en la calle B. y Calzada, lugar preferente por encontrarse a la entrada del pueblo. Numerosos vecinos de ese lugar nos piden eleven sus quejas a quien corresponda y nosotros, por segunda vez y por este medio lo hacemos, complaciendo a estos buenos vecinos.

ZARRAGOITIA.

LAS FIESTAS A LA CARIDAD DEL COBRE CELEBRADAS EN CONSOLACION DEL SUR

Resultaron muy animada. Dama mejorada. Temporadistas. Nota de amor. Necrología. Amigas que triunfan. Enferma

Como en años anteriores y con mucha animación se efectuaron en nuestra católica Iglesia las fiestas en honor de la Patrona de Cuba y de los «Caballeros Católicos», Nuestra Señora de la Caridad del Cobre.

La novena que dió comienzo el día 31 del pasado, se vió muy concurrida, y a la terminación el coro que dirige la linda señorita Marietta Chirino entonaban preciosos himnos a la Reina de los Cielos.

El día 7 se efectuó la salve solemne que fué cantada por la señorita María Suris y el señor Jacobo Montano acompañada al armonium por la señorita Chirino y al violín por el profesor Periut.

La misa se verificó el día 8 y se vió nuestro templo invadido de fieles, esta y la plegaria Montseratina fué cantada por la señorita María Suris y acompañada de armonium y violín por la señorita Chirin y el profesor Periut.

Nuestro Párroco Monseñor Reigadas dirigió la palabra quien lo hizo admirablemente.

Los «Caballeros Católicos» rezaron una sublime oración y el Presidente doctor Márquez, pronunció breves frases.

Reciban el querido Monseñor Reigadas y los Caballeros Católicos mi felicitación sincera por lo brillantes que resultaron estas fiestas.

LOLA SUAREZ VIUDA DE BRAVO

Muy mejorada.

Se halla esta amable dama, madre amantísima del futuro Representante a la Cámara señor Alberto Bravo Suárez, de la enfermedad que desde hace algun tiempo padece.

Por que pronto se restablezca. Hago votos muy fervientes.

LAS SRTAS. MERAS

Esperanza y María Elena Merás.

Gracia, juventud y belleza.

Todo lo reunen estas dos fragantes flores del jardín rematense, que pasaron una corta temporada en esta Villa.

Reitéroles mi más afectuosa despedida a las finas hermanitas Merás, deseándoles que muy pronto vuelvan a estos lares.

Envíole mi saludo también a la atenta compañera en Remates, señorita Mary Buttari que con tanta galanura redacta la crónica social por el saludo que me dedica en su última.

NOTA DE AMOR

Que es de mis mayores simpatías.

La adorable y sugestiva señorita María del Carmen Acuña Dávila fué pedida en días pasados por el joven caballeroso y correcto señor Tulio Ramírez Prieto.

A tan simpática parejita felicito deseándoles que muy pronto vean realizados sus más caros ensueños.

ENFERMA

Lolita Contreras la Viuda de Rodríguez, se halla guardando cama a consecuencia de molesto mal.

Pido al Altísimo por la mejoría de la buena Lolita.

SALUDO

Muy cariñoso se lo envío a mi ex-Maestra, la inteligente profesora de Instrucción Pública señora Isolina Vázquez de Ramírez, que ha venido a reanudar sus labores escolares después de una larga ausencia de esta Villa.

También mi querido ex-Maestro señor Oscar Cabrisses ha venido a hacerse cargo de la dirección de la Escuela No. 2, de Varones de esta Villa.

Mis buenas amigas las cultas Maestras de Instrucción Primaria señora Isabel Reigadas Viuda de Quintanal y señorita María Rogelia Díez, han reanudado nuevamente sus labores profesionales después de pasar las vacaciones en la Habana.

NECROLOGIA

Sensible pérdida.

El día 9 de los corrientes fallecio tras terribles sufrimientos la respetable dama señora Rafaela Piérola de Torres, esposa de mi distinguido amigo Abelardo Torres, director del periódico local «La Tribuna».

Era muy estimada la extinta en esta socieda por las muchas virtudes que atesoraba su alma; su muerte ha causado honda pena.

Reciban sus familiares mi pésame más sentido.

DOS AMIGUITAS QUE TRIUNFAN

Me refiero a las simpáticas Mary Pinelo y Ana Dolores Heria quienes han obtenido con notas muy buenas el Ingreso en el Instituto Provincial de Pinar del Río.

Felicito a ambas jovencitas y a sus distinguidos padres.

SERGIO ERBITI ZABALA

Mi querido amiguito Sergio, hijo de nuestra primera autoridad municipal, ha obtenido también el ingreso en el mencionado Instituto pinareño.

Felicidades!

TRASLADO

El pundonoroso Capitán del Ejército señor Fernando Arán Prendes ha trasladado en unión de su bella esposa, su domicilio para esta villa.

En la hermosa calle de Maceo la ha instalado.

Allí se ofrecen a sus numerosas amistades.

GRACIAS

Muy sentidas se las envío a todas las personas que se interesaron por mi salud en los días que guardé cama.

CHECHE MENENDEZ

La graciosa hijita de nuestro Corresponsal señor Menéndez, se halla muy mejorada de la dolencia que la hizo guardar cama.

Con gusto lo consigno.

EL GENERAL MACHADO

Con motivo de su visita el viernes a la ciudad pinareña, tuvimos el honor de saludar al Primer Magistrado de la Nación, General Gerardo Machado y Morales.

Una comisión compuesta por nuestras autoridades, sociedades, comercio y público en general fueron en manifestación al Entronque de Paso Real a darle la bienvnida.

La Banda Municipal al entrar el ilustre gobernante comenzó a tocar el Hibno Nacional y las campanas de nuestra Iglesia se echaron a vuelo.

A lo largo de la Avenida de Martí y en las amplias aceras se situaron los niños de las escuelas públicas, damas y damitas y pueblo en general. Entre aplausos y vivas, continuó su viaje a Pinar del Río

Fué esa una mañana en que nuestra amada villa se vió llena de júbilo.

Rafael Díaz.
Cronista Social.

BRILLANTE FIESTA FUE OFRECIDA POR LA COLONIA ESPAÑOLA DE CABAIGUAN

La visita del Sr. Coroalles y el Dr. Pastor del Río. Un baby. De Sancti Spíritus. En el Teatro Capirot. Varias noticias

Brillante fiesta.

La del 6 de septiembre.

En que la Colonia Española celebró un baile que constituyó un éxito más para la hispana sociedad.

Bello aspecto ofrecían los salones profusamente iluminados y sencillamente decorados.

A las diez dió comienzo el baile dejando oir las notas de un paso doble la afamada orquesta del popular Benito de Armas.

Gran animación reinó hasta altas horas de la noche en esta fiesta, donde todo era luz... alegría...

Y en la que ponían una nota de gracia y de belleza. gentiles damas y simpáticas damitas.

DISTINGUIDOS VISITANTES

El día 10 de los corrientes visitaron este pueblo el Ingeniero Jefe de la carretera central señor Coroalles y el doctor Pastor del Río, Representante a la Cámara.

Fueron recibidos dichos visitantes por una nutrida comisión integrada por el señor Alcalde Municipal, doctor Arturo M. Fortún, varios concejales y otras distinguidas personalidades de la localidad.

En el Hotel Sevilla les fué ofrecido un helado haciendo uso de la palabra el distinguido Abogado y notario doctor Antonio Marqués y Pomar.

El doctor Pastor del Río, con frases hermosísimas dió las gracias por el recibimiento.

Momentos después partieron para Sancti Spíritus.

HACIA LA CAPITAL

Partieron en días pasados la señora Lina Fernández Vda. de Espinosa y su bella hija la culta señorita Serafina Espinosa.

¡Felicidades!

UN BABY

Los estimados esposos señora Rosita Pedraza, culta profesora de Instrucción Pública y el señor Juan Rodríguez besan complacidos un hermoso niño fruto primero de su venturosa unión.

Mi felicitación para los papás y un beso para el baby.

DE SANCTI SPIRITUS

Nos visitaron el 11 de los corrientes las señoras Rosa Escribano de García Rubio, Anita Escribano de Rodríguez y la simpática Tina, esposa del señor Rafael García Escribano.

Las bellísimas señoritas Josefa y Carmencita y su hermano el estimado joven Ernesto García Escribano.

DE REGRESO

Un inteligente niño.

José Manuel Machado.

Hijo de los estimados esposos señora Pura Arnáez y señor José M. Machado; que después de haber pasado una grata temporada en Varadero vuelve a nuestro pueblo, alegre y satisfecho.

TEATRO CAPIROT

Dos cintas magníficas.

Que se exhibirán en breve.

El Desfile del Amor, por Maurice Chevalier y Jeanette Mac Donald.

Se proyectará esta interesante película el lunes 22 y el miércoles 24 del presente mes.

El Cuerpo del Delito, interpretada por Ramón Pereda Antonio Moreno; Barry Norton; María Alba y Andrés Perelló de Segurola y hablada en español que se exhibirá las noches del martes 23 y jueves 25.

Josefa REYES,
Cronista.

EN SANTA LUCIA, ORIENTE, EFECTUOSE UNA DISTINGUIDA CEREMONIA NUPCIAL

Fueron contrayentes Teresa Buñuel Emperador y Emilio Rodríguez Rodríguez. Relación de asistentes y regalos

Un gran acontecimiento social constituyó el enlace de esta simpática pareja que goza de general aprecio en este Central.

Unión que el viernes 12 fué sancionada legalmente en la morada de los padres de la novia, el estimado matrimonio señor Joaquín Buñuel Aguilar y señora Juliana Emperador de Buñuel, ante el Juez Municipal de Fray Benito señor Pedro Blanco González y su Secretario señor José Pérez Abreu, fungiendo como testigos los distinguidos caballeros Dr. Roberto I. Benavides y señores Manuel A. Horruitiner, Juan Torres Borjas y Eladio Dopico.

Y a las 8 p.m. tuvo efecto la ceremonia religiosa en nuestra iglesia, la cual presentaba un aspecto imponente, deslumbrador.

Allí se dió cita una numerosa y selecta concurrencia.

Indescriptible la entrada de los novios al templo. La novia lucía bellísima, vistiendo un elegante «trousseau» de «crepé flat» con velo de finísimo bordado. y ceñida la frente por la simbólica corona de azahares.

A los acordes de la Marcha nupcial, que fué ejecutada en el armonium por el celebrado maestro señor Antonio Leal, acompañado admirablemente a la mandolina por una damita todo belleza y distinción, la linda señorita Lilia Salinas Villa, y al violín por el simpático joven Carlitos Núñez Gálvez, muy estimado amigo nuestro.

Ofició en la religiosa ceremonia el Reverendo Padre Bruno Rodrigo, siendo padrinos de los desposados el distinguido señor Benigno Salinas Souza, querido Administrador de este Central y su joven y elegante esposa señora Estela Villa de Salinas, y Damas de Honor las encantadoras señoritas Pilar Emperador, María Joaquina Asencio, Aleida Salinas, Dávida Buñuel, Blanca Luz Emperador y Elda de Dios. Regaba flores al paso de los novios la graciosa niña Yoyita Sánchez Aguilera, y conducía el velo de la linda novia otra graciosísima niña, Carlotica Leyva Dorrego.

Nos trasladamos al hogar de los padres de la novia, que lucía primorosamente adornado, donde se celebraron alegremente las nupcias.

Allí se procedió a partir el «kake» de bodas, regalo de la bellísima señorita Lilia Salinas, cuyo cake contenía en su interior la sortija, el dedal y la moneda simbólica, que predicen la suerte de las que lo reciben, y que correspondieron respectivamente a las sugestivas señoritas Elda de Dios, Vidalina Torres y Domitila Núñez.

Y se brindó por la eterna dicha del nuevo matrimonio con un exquisito ponche preparado por persona tan estimada como el Dr. Walfredo de los Reyes, y con finísimos dulces.

Y luego se bailó durante varias horas con la estudiantina que dirige el señor Benigno Torres.

Hermoso aspecto que ofrecia aquel lugar donde nuestras mujeres hacían gala de su belleza y elegancia, y donde reinaba la más ampila alegría.

Trataremos de detallar la numerosa concurrencia femenina, esperando me excusen las omisiones, si las hay:

Señoras: Juliana Emperador de Buñuel, Estela Villa de Salinas, Fernandina O. de Horruitiner, Catalina Dominguez de Benavides, María Faget de Reyes, Isabel Domínguez de Interian, Basilia Bunuel de Dios, Amparo Serrallonga de Augier, Consuelo Aguilera de Sánchez, Amparo Verdecie viuda de García, Clara Luz Verdecie de Emperador, María Estela Aguilera de Tizol, Consuelo Asencio de Rodríguez, Edita Bauzá, Francisca Méndez de Rodriguez, Niní Gandol de Arias, María Campaña de Quevedo, Celia Dorrego de Leyva, María Mondragón de Gómez y Blanca Borjas de Camps

Señoritas: un grupo encantador. Carmen y Dávida Buñuel, Lilia y Aleida Salinas, Blanca Luz y Pilar Emperador, Paquita González, María Onela Augier, Elda de Dios, Margot Cuervo, Corina Asencia, Gloria Pérez, Enedina, Manuela y María Luisa Ramos, Domitila Núñez, Lilia y Aida Gutiérrez, René Rippe, Carlotica Augier, Fefita Téllez y Fernando y Vidalina Torres.

Una linda trigueña de ojos deslumbradores: Emilia Núñez.

La bella Nenita Téllez, todo gracia y gentileza.

Inés, Zoila e Ignacia Paz, Consuelo Cepero, Mercedes Martínez, Isabel Gutiérrez, Rosa Garrido, Toñita García Vedecie, Cachita, Isabel y Onelia Aguilera, Josefina Pino, Cuca Bauzá, Amada Quevedo, Toñita García Pérez, Hermanas Fornaguera, Lilia Heredia, Emilia y María Lucía Bauzá, Marina Calzadilla, Encarnación Reyes, Teté y Celaida Carralero, Consuelo Verdecie, Micaela Méndez, Amanda Grave de Peralta, Elvia y Zeida Augier, Ofelia y Luisa Elvira Pérez, Yoya Cuervo, Aurora Cepero, Leonor Leal, Mariana Ramos Lilia Ramos, María Aurora Camacho, Digna Escalona, María Hernández, Carmela Prieto, Cristina Carrallalde, Rosa Dubra, hermanas de la Rosa y Conchita, Cela, Angelita y Felivina Hernández.

Numerosos regalos recibieron los novios, los cuales detallo a continuación:

Un juego cuarto, Eladio Dopico; tres lámparas B. Salinas y familia; 1 juego refresco, Juan Torres; 1 juego refresco, Manuel García Armada; 1 licorera, Furnaguera y familia; 1 juego de té y una cortina, señora Rita O. de del Campo; 1 licorera, Dr. Reyes y familia; 1 reloj de mesa, señora Hilaria Empierador de Asencio; 1 juego mantel, señora Basilia B. de de Dios; 1 taza, Raez y familia; un alfiletero, señorita Blanca Luz Emperador; 1 cojín y 1 tapete, señora Clara Luz V. de Emperador; 1 juego manteles, empleados Centrífuga; 1 cafetera aluminio, Armando Cuadrado; 1 búcaro y una palmatoria, señorita Elda de Dios; 2 búcaros, Sra. Consuelo Asencio de Rodríguez; 1 juego café, señora Celia Dorrego de Leyva; 2 búcaros, señoritas Aurora y Josefina Pino; 1 caja Pañuelos, señora Tillán; 1 búcaro, señor Adolfo Aguilera; 1 lámpara mesa noche, señor Angel Téllez, 2 búcaros, José Gómez y familia; bouquet tornaboda, señorita Pilar Emperador; 1 búcaro, señor Walfrido Batista y familia; 2 tazas y un frutero; señor Antonio Quevedo y familia; 1 pañuelo, señora Amparo V. viuda de García; 2 búcaros, Nino Arias y señora; Pañuelo de boda, señorita Carmen Buñuel; Ligas de boda, señorita Dávida Buñuel.

Le reiteramos al nuevo matrimonio nuestros sinceros deseos de que la Felicidad no cese de ofrendarles sus dones inapreciables.

AUGIER, Corresponsal

BODA NOTARIAL EN JOVELLANOS

Resulto muy lucida. El Liceo ofrecerá una velada y baile

En la tarde de ayer se efectuó el simpático enlace de la bella y hermosa señorita Rita Natalia Fundora Zamora, y el culto y prestigioso Teniente del Ejrcito Nacional, señor Marino Cincepción Dominguez.

La boda fué notarial. Actuó en la misma el doctor Octavio del Pino Ponce de León.

Suscribieron el acta matrimonial el doctor Waldo Fernández, y el querido Jefe de ste Distrito Militar señor Alfonsi Bustamante.

La boda efectúose en familia por el luto riguroso que guarda la gentil desposada. ¡Que el angel de la dicha bata siempre sus alas diamantinas en el hogar de Rita y Marino, es el vivo deseo de mi corazón.

EL LICEO

Según rumores que llegan hasta mí, la sociedad «Liceo» que preside el distinguido caballero señor Gabriel Asasi, festejará la memorable fecha del «Diez de Octubre» con una velada y baile en sus elegantes salones.

EL CINE APOLO

Continúa el simpático cine Apolo ofreciéndonos las mejores películas que se exhiben en la capital. Grandes estrenos se anuncian para estos días, entre ellos «Mi amigo el Diablo» y «Alta Tensión».

América MARCOS
Cronista Social

CONMEMORO SAN FELIPE LA JURA DE LA BANDERA

Con gran entusiasmo y solemnidad se ha llevado a efecto el juramento de la bandera en la Escuela Pública de este pueblo a las nueve de la mañana del día de hoy.

Un crecidísimo grupo de escolares en perecto orden y acompañados de sus profesores prestaron juramento a la insignia nacional.

Después el Director señor Silva les exhortó explicándoles el significado del juramento.

A continuación se recitaron poesías alusivas y se cantó el himno nacional.

Terminado el acto se dió por comenzado el curso de 1930-31.

ENFERMOS MEJORADOS

Nos congratulamos en dar el parabién a los familiares como a ellos por la rápida mejoría de los siguientes enfermos: Sra. Isabel Díaz de Tamés; Lorenzo Tamés y Manuel Pradells.

CORRESPONSAL

ANUNCIESE EN EL Diario de la Marina

LA FIESTA A LA PATRONA DE MINAS

Se celebro con solemnidad. El fallecimiento de A. Rego

Con gran solemnidad, sobrepasando con mucho la animación a años anteriores celebráronse en el Santuario de Minas las ya tradicionales fiestas en honor a su excelsa patrona Nuestra Señora de la Caridad.

Desde el día 6 notábase ya la animación, resultando muy concurridas las Misas de los días 7 y 8, estando la oración sagrada de este último día a cargo del Rvdo. Padre Santiesteban de la Iglesia de los Pasionistas del Cerro. Con elocuencia enzalzó las glorias de la Santísima Virgen de la Caridad.

Las naves del Santuario viéronse durante esos días llenas de fieles pues como en años anteriores llegaron numerosos devotos de distintos lugares de la Isla y muy en particular de la capital Guanabacoa y Campo Florido. Todas las fiestas de la Iglesia fueron cantadas por el coro que dirije la interesante señorita Minita Gallo. Como siempre fueron muy celebradas.

Las procesiones del domingo desde la casa de la Camarera a la Iglesia, y la tradicional del día 8, fueron seguidas de miles de devotos resultando en extremo lucidas. Terminaron las fiestas con el suntuoso baile de la Sociedad Patria y Cultura. Resultaron pequeños sus salones para contener la concurrencia que de distintos pueblos asistió al baile viéndonos en la imperiosa necesidad de omitir los nombres de las bellas damas y damitas, por no hacer esta interminable, quedando en todos los corazones allí reunidos el grato recuerdo de tan agradables fiestas.

Como siempre hubo orden y entusiasmo.

EL GENERAL ALFREDO REGO

Tras una fiesta, vino la triste nueva del fallecimiento del querido General Alfredo Rego, en el vecino pueblo de Campo Florido siendo hondamente sentida su muerte en toda la República, y muy especialmente en este pueblo y Campo Florido, donde tan generalmente era querido conviviendo en este último lugar desde la infancia. Descanse en paz el valiente guerrero, y reciban sus familiares todos la expresión más sincera de nuestra pena.

M. BUENO,
Corresponsal.

EL CASINO ESPAÑOL DE MADRUGA FUE INAUGURADO CON GRAN SOLEMNIDAD

Se desarrolló un programa escogido para celebrar dicho acontecimiento. Donativo de don Ramón Suárez. El baile

La inauguración del Casino Español de Madruga, resultó de verdadera trascendencia en esta localidad.

A las 3 p. m. del domingo 7, fué la bendición del nuevo edificio social de esta culta sociedad.

Ofició en este acto el Reverendo P. Hipólito García, Párroco de ésta.

Los padrinos fueron los distinguidos esposos Anisia Fernández y Casimiro Suardiaz.

Muy solemne.

A las 3 y media p. m., fué la inauguración por las autoridades y en cuyo acto, además de varios números artísticos, hicieron uso de la palabra oradores especialmente invitados.

El programa que se desarrolló fué el siguiente:

Himno Nacional Cubano, por la Banda Municipal; Marcha Real Española, por la Banda Municipal; Discurso por el doctor Alberto Martell, quién leyó la escritura de propiedad del nuevo edificio que fué donado por el señor Ramón Suarez, siendo muy aplaudido.

Luego recitó una poesía dedicada al Casino, el culto doctor Ramiro Suárez, quién fué muy aplaudido.

Dice así:

BAJO DOS BANDERAS

A los respetables fundadores del Centro Español de Madruga, en la inauguración del nuevo edificio social del Centro.

Nobles patriarcas levanto
para vosotros mi canto.
¡Honra al nimbo que os aureola
bajo la enseña española
y la cubana! Su manto

uno en las dos la nobleza,
os fué pauta en la pureza
de principios que alentastéis
cuando la enseña dejastéis
por vuestra honrada entereza.

Cuando este pueblo negaba
tutela que no deseaba,
cuando gemía esta tierra
bajo el rigor de la guerra
sin cuartel que la arrasaba,

olvidando las pasiones
de encendidos corazones,
protegistéis a vencidos,
distéis pan al desvalido
y así honrastéis dos pendones

dos banderas, la española,
vieja enseña que enarbola
una tierra soberana
y la bandera cubana
que en tierra libre tremola.

Traicionar hubiera sido
el sagrado amor debido
a vuestra tierra lejana,
ayudar contra ella en guerra
solar por suyo tenido.

Y hubiera sido traidor
al suelo que con amor
acogió vuestro destierro,
sumaros al duro aferro
de su dogal opresor.

Fuistéis la paz. Inspirados
por sentimientos honrados,
dejastéis que Dios hiciera...
Y tuvo cada bandera
rumbos por Dios señalados,

incoloras, opacadas,
como esas vidas honradas
que lauro o poder no quieren
si el menoscabo en sí hubieren
de las cosas mal ganadas;

pero el albo en su limpieza
es la paz, es la pureza
y es el color que os aureola,
cabe enseña española,
como un signo de entereza.

. . . .

Hoy, en horas de quietud,
se acordan gaita y laud...
Y mientras aquí os levanto
el acento de mi canto
por decir vuestra virtud,

y en santa paz, cual hermanos
españoles y cubanos
vengan a esta sala hermosa
que es la corona preciosa
de vuestros sueños lejanos,

bajo el palio azul del cielo,
sobre el amor de este pueblo,
a los besos de la brisa,
con el infinito vuelo
de una incansable sonrisa,

vistosa, límpida, ufana,
junto al alma soberana
de la bandera española,
el alma libre tremola
de la bandera cubana.

Diferente simbolismo
nunca podrá ser abismo
al amor que las enlaza,
porque forma al tiempo mismo
puente el alma de una raza.

Y a los aires que la mecen
tan al par van que parecen
señalar sus vibraciones,
paralelas direcciones
a los pueblos que guarecen.

Así sea, venerables.
Mientras cual flores mudables
lleguen y partan las horas,
al correr de las auroras,
por los siglos incontables,

bajo los besos del sol,
en su triángulo de grana,
flote amiga, libre, ufana,
junto al símbolo español,
el alba estrella cubana.

Y por último hizo el resumen de la fiesta con un elocuentísimo discurso, el señor Luis C. Bello, Vicepresidente de esa culta sociedad.

Muy merecidos aplausos recibió el señor Bello.

Después fué obsequiada la concurrencia con magnífico buffet.

Delicioso estaba...

La concurrencia numerosísima.

Fué imposible anotar en mi carnet los nombres.

La mayor parte de las sociedades de la provincia estuvieron representadas en dicho acto.

La Directiva se mostró muy obsequiosa y prodigó las mayores atenciones a la concurrencia que salió de esta fiesta, haciendo votos por la prosperidad de esta Institución, que tanto honra al pueblo de Madruga.

El DIARIO DE LA MARINA quiere rendir homenaje a nuestro antiguo convecino señor don Ramón Suárez, a quién con justicia puede designarse como Jefe Nato de la Colonia Española de Madruga y quién goza de generales y merecidas simpatías en todos los sectores de nuestra pequeña sociedad, por el gesto noble y patriótico de haber donado a los asociados, el nuevo edificio social que acaba de inaugurar la Colonia Española, como tributo de amor inextinguible a la Patria lejana.

El aplauso unánime, tanto de los beneficiados, como el de todos los que sepan apreciar la alta espiritualidad de esta donación, ha recibido, como justo homenaje a la generosidad, el donante, cuyo recuerdo perpetuará siempre en la sociedad madruguense.

El DIARIO recoge muy gustosamente en sus columnas estos datos y felicita muy cordialmente a la Directiva, principalmente al Presidente señor Antonio Olaeta y al señor Idelfonso Paredes, Tesorero, que con tanto tesón lucharon para llevar a feliz término la inauguración del hermoso edificio que airosamente se levanta aquí, dando prestigio y honra a nuestra sociedad.

EL REGIO BAILE

De inauguración...

Soberbio, magnífico...

El nuevo Casino Español lucía de gala.

La noche estaba deliciosa.

Batía una brisa ideal.

Brisa que venía para acariciar tanto rostro de mujer linda como allí había, disfrutando de esas horas de placer.

La juventud llena de gozo, danza a los acordes de la Orquesta del insustituible José Urfé—alma del baile—y siempre tan aplaudido y felicitado.

Tocó también el «Metropolitan Jazz Band».

De la Habana.

Magnífico conjunto.

Las parejitas danzaban rítmicamente al compás de nuestro son criollísimo y el Dios alado y travieso del Amor, aprovecha, no sin cierta picardía, para jugar con algunos corazones...

Cada mujer esbelta y gentil de las que allí había, semejaba una flor fragante que ofrecía su aroma en aquel ambiente de luz y de poesía.

Pasaré a la concurrencia.

A la relación de damas.

Señoras: Esther R. de Rodríguez, Sofía R. de Docungé; María V. de González; Ondina M. de Díaz; Emilia R. de Muñoz; Carmen P. de Casado; Amparo S. de Rodríguez; Celia Y. de Artiles; Gloria M. de Figueroa; Noelia P. de Peña; María J. González de Socorro; Aurora L. de Menéndez; Angelita F. de García Ceballos; Sofía M. de Paredes; Aurora R. de Sierra; Lala F. de González; Julia F. de Jorge, Hubertina Valera de Valera; Regla M. de Cubas; Clara H. de Suero; Ocelia A. de Sardiñas y María L. Bebin de Florin.

Señoritas:: había muchas.

En primer lugar voy a reseñar un grupito encantador que lo formaban Amalia y Pilar Pérez, Carmela Martínez y María del Carmen Casado.

Lilia Rodríguez, Josefa Artiles, Guillermina García.

Amparo Fernández, Teresita Jorge y María J. Rodríguez.

Ideales, inspiradoras...

También estaban Carmen Feraza, Carmita González Menéndez, Ernestina y Etelvina y Serafina Estevez; Blanquita Troncoso, Carmen González Valdes, Adelaida Díaz, Blanquita González, Margot y Lolita Sierra, Julia Arzola, Ketty Lera, María Rodríguez, María E. Sánchez, Julita García y Caridad Cubas.

Todas muy gentiles y risueñas.

Carlota Florín, lindísima rubia que engalanaba el salón con el encanto de su belleza y su simpatía.

En el «floor» apartado, donde solo se oía un dulce murmullo, formaban «parties» muchas parejitas.

Algunas se veían muy embulladas...

Pude anotar a Guingue Estevez y el doctor Francisco Martellé Fela Sardiñas y José R. Suero; Sarita Montes y Enrique González; Severa García y Rafael Novo; Hilda Suero y Luis Novo; Evangelina Jorge y Julio Suero; Blanca Lilia Aguila y Gerardo Aguiar; Haydee Estevez y René Rodríguez; y Teresa Jorge y Roberto Pérez.

Un aparte para la gentil y preciosa «jeunne fille» María Teresa Artiles, que fué la compañera del cronista.

Siempre tan simpática.

Hasta cerca de las tres de la madrugada duró este baile.

La luna límpida se ocultaba ya tras los celajes...

Las estrellas empezaban a palidecer y entonces comenzó el desfile.

Pasó... dejando una estela de inolvidables recuerdos.

LEWIS, Corresponsal.

COLECTA PUBLICA PRO-STO. DOMINGO

Ha sido hecha por iniciativa de la Logia «Vicente García»

Colecta Pública hecha por iniciativa de la Respetable Logia «Vicente García Nr. 27» de Victoria de las Tunas, para socorrer a los damnificados de Santo Domingo

Relación de entidades y personas que han contribuído a tan noble causa:

Logia Vicente García	$ 20.00
Alcaldía Municipal	5.00
Antonio Maddad	1.00
Alejandro Cordero	1.00
Roberto San Emeterio	2.00
Baro. Admor. Banco Canadá	5.00
Augusto Lerma	5.00
La Isla de Cuba	5.00
Ramón Casaco	1.00
Emilio Leyva	0.40
Valentín Fernández	5.00
Lay Ma	0.50
Francisco Guara	1.00
Benito Horta	1.00
Dr. Favila de la Cruz	5.00
Moisés Bear	1.00
José Chantekian	1.00
Joaquín Rodríguez	2.00
Manuel Salcedo	1.00
Ramón García	1.00
Pedro Agüero	0.30
Dr. Mateo de las Heras	5.00
La Creación	0.50
Café Moderno	1.00
Antonio Chi	1.00
Emilio López	1.00
Andrés Menéndez	0.50
Doña Luisa Enriquez	1.00
Irwa A. Arter	1.00
Carlos Miranda	1.00
Café Vía Libre	1.00
José Magadan	1.00
Warren Brothers Co.	10.00
Antinio García Martínez	5.00
José L. Villoch	1.00
Juan Figueras	0.60
Luis Wong	2.00
Daniel Prieto	1.00
José Botarques	0.40
Julio Muñoz	1.00
Elías Yabor	1.00
Don Tomás Oscoz	2.00
Alfredo Chi	1.00
Mario Patiño	1.00
Félix Silvestre	3.00
José González	1.00
Rafael Arenas	1.00
Vicente Hidalgo	1.00
Marino Leal	1.00
Santiago Vargas	0.50
Marcelino Chelala	1.00
Dr. Antonio Domínguez	5.00
Carlos Donikian	2.00
Segismundo Fonseca	0.40
Fernández y Piro	1.00
S. David Goldestein	0.40
Dr. Domingo Roldán Capaz	2.00
Isabel María Castillo	
Miguel Hang	
Sun Lee	1.00
Nicolás Lay	0.50
Bienvenido Aguilar	0.45
Félix Rodríguez	1.00
Pedro Riu	2.00
Don Gaspar Cruz	5.00
Dr. Alfredo Gullen Moral	1.00
Pedro Díaz	0.50
Adolfo Lameiro	0.30
Antonio García Vieta	5.00
Pedro Colomer	3.00
Casa Grande	2.00
Manuel Berger	0.50
Palacio y Hermano	5.00
Vicente Rodríguez	0.50
Don Claudio Aguilar	5.00
Dr. Juan Manuel Arcocha	10.00
Antonio Yan	0.70
Fontecha y Co.	5.00
Antonio Méndez	2.00
San Lee y Co.	1.00
Enrique Chieng	1.00
Manuel Rodríguez	2.00
Teniente Rafael Lubián	2.00
Manuel Yabor	1.00
Paulino Wong	1.00
Juan Ramírez	0.40
Miguel León	1.00
Jesús García	0.40
José Román	1.00
Baró y Llopis	1.00
Dr. Ricardo Rodríguez	1.00
Antonio Calafet	0.50
Dr. Agustín R. Tamarit	2.00
José Alvarez	1.00
Casa Americana	1.00
Antonio Infante	1.00
Nieto y Conte	2.00
Kiosko Parte	1.00
Genaro Rodríguez	1.00
Augusto Guerra	0.25
Lucas Cruz	1.00
Pedro Alvarez	0.80
Rafael Wong	0.50
F. Feplytzki	1.00
Doctor Respall	5.00
Alberto Febre	3.00
Don José Fernández	5.00
Dña. Carmen González de Z.	5.00
Máximo Treto	0.50
Joaquín Revuelta	1.00
Francisco Arias	2.00
José Rovira	2.00
Sixto Pena	0.40
Jorge Kachadurian	0.50
Germán Fonseca	1.00
Diego Aguilera	1.00
Francisco Zayas	1.00
Dr Felipe Domínguez	3.00
Ramón Salazar	2.00
Mario Chiong	2.00
Emelina Jorge	0.40
Rafael Urquiza	1.00
Felipe Pons	1.00
Dr. Alberto Martínez	2.00
Total	236.50

Hefrera Martínez.
Corresponsal.

LA CINTA "LA GUARDIA NEGRA" FUE UN EXITO DEL CINE UNION DE PALOS

Distinguida concurrencia. Movimiento de viajeros. Duelo. Simpático estudiante. Felicitación. Restablecido. Notas

El Cine «Unión» estuvo anoche animadísimo; una de sus mejores noches. La Guardia Negraa fué la cinta que pasó por la pantalla de aquel alegre y elegante coliseo en el que vi una representación femenina bella y escogida.

Señoras: Anita Cuelli de Hernández, Salomé Isa de Jorge; María de Morán, la bella esposa del señor Eduardo Morán dueño del café América. Amparo Gómez viuda de Murphy, Aurora Lámar; Amalita C. de Calzadilla; Lola Rossisé de Piloto y Eugenia Cartaya de Garmendía.

Señoritas: La gentil Rosita Murphoy, Sara y Elena López; Celeste Cruz, Coquina Martínez; Carmen, Ondina y Marta Molina; Marfgot Cabrera y Amada Pérez. Cuca y Laudelina Cantón; y la linda trigueñita Humbelina Rodríguez. Iné Piard, Josefina y Beida Cabrera, Antonia Borges y Josefina Trujillo. Dinosah y Ofelia Castellanos. Eloisa Hernández y Yolanda Cabrera, Olga Magdaleno y una rubita adorable: Graciela Cabrera. Fina Lamar; Manuela Hernández; Virginia y Hortensia Alfonso; María Luisa Oriol; Adelaida Rossicé, Pura Valencia y dos jovencitas muy graciosas: Julieta y Margot Piloto.

Amada María García.

Esta culta y simpática señorita cronista social del Heraldo ha embarcado para tomar nuevamente posesión de su aula rural en Jagüey Grande.

Mi saludo de despedida a tan gentil compañera.

VIAJEROS

Con rumbo al Central Portugalete embarcó en la mañana del sábado la elegante dama Leopoldina Cuervo que pasará larga temporada en la residencia de su hijo el doctor Raul Bobes, administrador de aquella gran finca azucarera.

Ha regresado de la Habana la bella y fina señorita Amparo Pérez Arias.

Y una señora algún tiempo ausente, Emilita Pérez Viuda de Montenegro que vuelve de Madruga en compañía de sus hijas Rosita y Julia, la mas chiquita. Bienvenida.

UN DUELO

En el hogar de un matrimonio muy estimado en ésta sociedad, hoy ausentes en la Habana el doctor Isidoro García y su joven esposa Angélica Borges, lloran la pérdida de la más pequeñita de sus hijas, una preciosa chiquitica de dos años. Llegue mi sincera condolencia y especialmente a su abuelita la señora Caridad Martínez viuda de Borges y a Nereida, hermana de la pequeñita Aida.

VIRGILIO ANTONIO PERDOMO

Con altas notas en sus asignaturas del primer año de Bachillerato, pasa unos dias de descanso en compañía de sus padres en Nueva Paz, éste simpático jovencito. Mis saludos y felicitaciones.

DR. MARIO GONZALEZ Y SRA.

De Canasí, donde tienen formado su nido de amor, han llegado los jóvenes esposos doctor Mario González y la bella y airosa Julieta Cabrera. Vuelve con ellos Margot su hermana, ausente allá algunos meses.

Mis saludos.

UNA FELICITACION

A la encantadora Graciela Cabrera y Hernández que ha sido designada para ocupar un aula en el pequeño poblado de Santa Ana, en la provincia de Matanzas.

RESTABLECIDO

Regresa de la Habana el señor Valeriano Pereira que permaneció varios dias recluido en una clínica con grave dolencia. Le acompaña su esposa la señora Adela Fábregas y también su hija, mi gentilísima amiga Evelia Pereira que ha abandonado Matanzas, para permanecer unos días al lado de sus padres.

DRA. ALICIA VIAMONTE CUERVO

Regresa hoy a bordo del Orcoma la cultísima Alicia Viamonte, doctora en medicina y catedrática de la Escuela Normal de Pinar del Río.

Dos años duró su tourné por Europa practicandd en los mejores hospitales. Sus últimas noticias desde Florencia, nos anunciaban su próximo regreso y hoy vuelve a éstas tierras donde le esperan su queridísima mamá, la señora Clara Cuervo de Viamonte y tantos otros familiares.

Mi bienvenida muy cariñosa a la buena Alicia.

CAMBIO DE RESIDENCIA

Para Martí número 48 se han trasladado los jóvenes esposos María Luisa García de Pérez y señor Arturo Pérez, con su preciosa chiquitica Carmen Luisa.

Así lo participo a sus amistades, deseándoles toda clase de satisfacciones en su nueva casa.

ELENA

SIMPATICA BODA HUBO EN MANAGUA

Numerosos invitados.— Una felicitacion.—Un accidente

Ante el doctor Luis Domingo González activo Juez Municipal de Managua y de su Secretario Fausto La Ville, unieron sus destinos la señorita Sabina Martínez y Martínez, y el joven Sr. Rafael Rodríguez Hernández.

Después de efectuada la ceremonia pasaron a la casa de la bondadosa señora Aurora R. Vda. de Cabañas, tía de la novia.

Entre los invitados citaremos a las señoras y señoritas siguientes:

Sra. María L. de Morales; Gloria M. de Oliveros, Adolfina R. de Martínez; Hilaria R. de González; Josefa G. de Rodríguez; Aurora Rodríguez de Morales, Francisca M. de Lorenzo; Aurora P. de Morales; María Y. Delgado que confeccionó el ajuar de la novia y Francisca Martínez. Srtas. Lilia Morales, Conchita y Flora González, Isabel Martínez, Celia López, Onelia M. Pérez; Julia Amada, Onelia Morales; Providencia González; Andreita Rodríguez; María Teresa y Margot Mirales; Leonor Rodríguez; Margot Pérez y Ma. Luisa Morales.

Los concurrentes fueron obsequiados con ricos dulces y licores.

Muchas felicidades para mis buenos amigos.

ACCIDENTE LAMENTABLE

El señor Pedro López, empleado y propietareio de una de las guaguas que hacen el recorrido de la Habana al Surgidero de Batabanó, al bajar en este pueblo; tuvo la fatalidad de quedar agarrado por el anillo del dedo anular de la mano izquierda a una de las tuercas o tornillos el estribo de dicho vehículo, perdiendo el dedo por la segunda falange, siendo asistido de primera intención por el doctor Senjudo.

MERECIDA FELICITACION

El Rvdo. P. Francisco de la Piedra merece con gran cariño ser felicitado por sus feligreses, dada la actividad que realiza por complacerlos a todos en los templos de Managua y San Antonio de las Vegas.

Nunca se ha visto la iglesia tan atendida y bien representada, pues con su carácter tan bueno y cariñoso sabe atraer y sumar fieles; ultimamente lo demostró en la gran fiesta ofrecida a la Virgen de la Caridad Nuestra Patrona.

MORALES

Almorranas

El tormento y sufrimiento tan terribles de las almorranas, pueden aliviarse al instante y curarse pronto usando el Ungüento Cadum. Haga por conseguir una caja en seguida.

M.E.C.D. 2016

ALQUILERES

¿QUERE VIVIR tranquilo, decente, económico? "Palacio Gris". San José, Lucena, Zanja. Habitaciones grandes, baratas. Apartamentos dos espléndidas habitaciones, balcón calle. Luz; agua abundante.
B4 37727 11—19 Sept

TENIENTE REY 75, frente al Parque Cristo. Se alquilan habitaciones frescas, balcón a la calle; lavabos agua corriente; luz toda la noche; espaciosos corredores; teléfono; moralidad.
B4 38511 16—21 Sept

COMPOSTELA 10

Por Chacón; habitaciones grandes; frescas; con balcón y lavabo de agua corriente; desde 10 pesos; hay teléfono; Galiano 5 a 8 pesos; Amargura 86 un gran departamento; 17 pesos; dos habitaciones.
B4 38483 15—22 Sept

B-5 Casas de Huéspedes

MAISON Georgina; calle 17 y H; teléfono F-6123; casa para familias; en lo mejor del Vedado; con tranvía y todas facilidades de comunicación; precios módicos; buena comida; mesas individual. B5 34740 26 sep 25

MALECON 25, altos, huéspedes. Preciosa casa para familias decentes. Económica, bien servida, baños excelentes, calientes y fríos; terraza para recreo; comida exquisita; habitaciones inmejorables. Moralidad.
B5 38542 16—23 Sept

MONTE 15; Huéspedes; espléndidas habitaciones vista a la calle; excelente comida; se admiten abonados al comedor; se despachan cantinas y bandejas a familias; Crescencio Ruiz; teléfono A-8898.
B5 35281 29 sep 28

NIAGARA HOUSE

Prado 47. Se alquilan habitaciones con y sin baño; instalación completa; frente a la brisa del mar. También servimos comida para quien le guste. Informa: Tomás Carballosa.
B5 33442 19—18 Sept.

MALECON 25; altos; huéspedes; preciosa casa para familias que deseen vivir económicamente; hermosa terraza para recreo; habitaciones correctamente amuebladas; confort moderno; comida exquisita; absoluta moralidad. B5 37587 16—17 Sept

CASA DE HUESPEDES

San Rafael 37; habiendo cambiado de administración; se ofrecen departamentos y habitaciones; todas con baños privados y toda asistencia; buena comida y buen trato; precios económicos; tranvías y ómnibus a la puerta para todos sitios; visítenos que le conviene. B5 37789 11—17 Sept

B-6 Hoteles

HOTEL REGENTE: Habitaciones con servicio privado, desde 60 pesos para matrimonio, con todo servicio. Telf. U-5062. B6 34059 22—21 Sept

THE SAVOY

F y 15 Vedado Telf. F-6041.
Situado en un lugar alto del Vedado, con fácil y frecuente comunicación con la ciudad y repartos. Expuesto a la brisa, con la vista al mar, rodeado de jardines, iluminados de noche, y con 600 metros de hermosos portales. Tan amplio, que los huéspedes pueden aislarse o reunirse con sus amistades en los espaciosos salones, según deseen, ventaja que no le ofrece ninguna de las modernas casas de apartamentos, donde se vive encerrado en sus habitaciones.
Las habitaciones, lujosamente amuebladas, tienen ventilación directa, closets y baño particular, con agua fría y caliente a todas horas.
El comedor de THE SAVOY es uno de los más hermosos y frescos de la Habana: las comidas son seleccionadas e incomparablemente preparadas; el servicio, en mesas separadas para cada familia, activo y competente.
PRECIOS MAS ECONOMICOS QUE NINGUN HOTEL DE LA MISMA CATEGORIA EN LA HABANA Y EL VEDADO, INCLUYENDO TRES EXCELENTES COMIDAS DIARIAS
ABRIL A DICIEMBRE 1930

Personas	Día	Semana	Mes
1: desde	$3.25	$18.20	$65.00
2: desde	$6.00	$33.60	$120.00

B-6 811 indf 1 ab

HOTEL MADRID

Ante "El Fénix". De F. Pellado y Ca. Habitaciones con todo el confort desde $20.00 al mes con comida desde $50.00; casa ideal para familias; visítenos y se convencerá; hay elevador. Restaurant abierto hasta las 2 a. m. Belascoaín y Concordia. Teléfonos U-1751—U-1752.
B6 35255 29—28 Sep.

HOTEL CHICAGO

Prado 117. Teléfono A-9009, frente al Capitolio. Lo más céntrico de la ciudad. Habiendo cambiado de propietario este Hotel, ofrece amplias y frescas habitaciones, buenos baños, agua fría y caliente, pulcritud en la limpieza, todo confort. Excelente comida. Camareros y camareras para el servicio. Especialidad para familias y caballeros de moralidad. Precios económicos. Visítelo y saldrá satisfecho.
B6 37997 13—28 Sept

GRAN HOTEL

Teniente Rey y Zulueta; alquílanse habitaciones con vista para la calle; incluyendo todos los servicios de comidas; desde $100 para matrimonios
B6 35939 1—1 Oct.

HOTEL ANDINO

FRENTE A LA UNIVERSIDAD

San Lázaro 490; teléfono U-3029; único en su clase; lujoso edificio, céntrico; alto; saludable; lindísimos apartamentos amueblados para familias; todos tienen balcones con bellísimo panorama; brisa ideal; habitaciones con baño desde 25 pesos; elevador; garage; exquisita comida; moralidad; tranquilidad; servicio excelente.
B6 36880 6 sep 21

HOTEL TROTCHA

Calzada y Dos, Vedado. Residencia respetable y tranquila, rodeada de jardines, propia para señoras solas y familias. Hospedaje por día, precios razonables. Descuentos especiales a personas estables. Esmerado servicio de comedor. Informes: Telf. F-1076.
B6 36764 5—20 Sept

GRAN HOTEL "Colón", Villegas 110

Cinco pisos; elevador a todas horas; ventilado y cómodo como ninguno. Habitaciones con servicio privado, de $20 a $40 mensuales. Diario, de $1 a $2. Almuerzo, 50; comida, 50 centavos. Telf. M-6674.
B6 36817 6—6Oct.

HOTEL LINDBERGH

Animas 58; frescas y ventiladas habitaciones; agua fría y caliente; servicio privado; higiene y moralidad. Desde 15 a 35 pesos. English spoken.
B-6 35779 1—1 Oc.

HOTEL "SANTA FE, S. A.

Amistad 61 entre San Rafael y San José, se alquilan habitaciones amuebladas; en punto céntrico; próximo a San Rafael; con o sin comida. Precios de situación.
B6 36289 3—3 Oct.

HOTEL BILBAO

De Julio Gutiérrez; antiguo propietario del Palacio de la Mortera; Prado y Neptuno; amplias y ventiladas habitaciones a Prado y Neptuno; San Miguel y Consulado; agua fría y caliente; elevador permanente; situación céntrica; a media cuadra del parque Central; precios económicos; moralidad absoluta; cocina española y criolla; se admiten abonados al comedor; jueves bacalao a la vizcaína; domingo olla española; Neptuno 5; teléfono A-9041.
B6 38400 15 sep 23

ARRENDAMIENTOS

ARRIENDO $30 finca cerca 3|4 caballería; gran establo; mucha agua; molino; luz; Carretera Central; Cotorro; 5 centavos guagua; Cañizares.
W 37981 12 sep 20

SE SOLICITAN

S-1 Criadas y Criados

SE SOLICITA un matrimonio peninsular, sin hijos, para el servicio de una policlínica. El para criado; y ella para todo el servicio de un matrimonio. Sueldo: 30 pesos el matrimonio, casa y comida. Monte 344, altos de la botica. De 7 a.m. en adelante.
S1 38274 15—18 Sept

SE SOLICITA una criada de cuartos y coser que sea peninsular y buenos informes; sueldo $20 y uniformes y ropa limpia; presentarse en Bella Vista y Segunda; tres cuadras después del paradero de Havana Central; Víbora.
S1 38412 15 sp 18

NECESITO CRIADO de manos con recomendación de buenas casas particulares; sueldo $35; y una criada para cuartos $25. Compostela 58, bajos. S1 38371 15—17 Sept

SE NECESITA una criada buena y seria, para limpieza de cuartos; sepa de costura y lavar y planchar ropa fina. Se exigen referencias. Buen sueldo. De 11 a 1. Calle 4 esquina 13.
S1 38375 15—18 Sept

SE SOLICITA sirvienta mediana edad, que lave, planche y entienda de costura. Buena casa y poca familia. Se exigen referencias. Calle 2 número 210, entre 21 y 23. Teléfono F-2107
S1 37993 13—17 Sept

S-2 Cocineras y Cocineros

SOLICITO buena cocinera peninsular que ayude a la limpieza y duerma en la colocación. Tiene que ser persona seria, sin novio y traer referencias. Sueldo: 25 pesos ropa limpia y uniforme. Horas para tratar: de 9 a 2. Calle 27 número 390, entre 4 y 6 Vedado. S2 38324 15—19 Sept

COCINERA: se necesita una cocinera en San Rafael 152 esquina a Oquendo, altos de la bodega. Para cocinar y hacer los quehaceres de la casa. Que sea de moralidad y traiga referencias, no hace plaza ni mandados. Buen sueldo.
S2 38255 14 16 sep

S-11 Agentes y Socios

SOLICITO SOCIO para una tintorería. Debe aportar $3.500. Negocio seguro, dando garantía para su dinero. No necesita conocer el giro. El negocio es sólo de administración y en marcha. Sr. Mora. Monte 278, altos. De 12 a 2. S11 38536 16—19 Sept

SOLICITAMOS TRES hombres bien relacionados para representar compañía americana productos acreditados indispensables. Garantizámosles $150 mensuales, trabajando. Informan: Muralla 98 401.
S11 38329 15—17 Sept

SE SOLICITAN personas activas para desempeñar el cargo de agente exclusivo de la famosa revista neoyorquina Cine Mundial en los siguientes pueblos de la Isla: Manzanillo; Alto Songo; San Luis de Oriente; Camajuaní; Quemados de Güines; Rodas; Zulueta; Mayajigua; Esperanza; Minas de Matahambre; Palos; Cifuentes; Potrerillo; Piedrecitas; General Machado; Jovellanos; Guanajay; Artemisa; San Antonio de las Vegas; Santa María del Rosario y San Juan y Martínez; dirigirse a Cine Mundial; apartado 2262; Habana; se advierte que en cada revista gana el agente ocho centavos; pero no se fían en ningún caso.
S11 38449 15 sp 18

SE SOLICITAN señoras y señoritas en la Habana y toda la Isla con referencias de primera para vender preciosas labores; buena comisión; pidan catálogo incluyendo sello; transferible para colcha a 10 centavos uno; admito sellos Correo hasta $1.00. De 8 a 10 a. m. y de 1 a 5 p. m. Sampere; Avenida Wilson número 32; Vedado; Habana.
S11 38431 15 sep 21

REPRESENTANTES: NECESITAMOS en todas partes para aparato patentado para vigilar casas, almacenes, automóviles. Sueldo $125 mensuales, comisión. Correspondencia española. Stenopost. 9 Milán (Italia).
S11 36134 2—22 Sept

S-12 Solicitudes Varias

SOLICITO personas tengan libros usados; compro cualquiera cantidad; máquinas escribir; sellos; discos; muebles; objetos útiles; etc.; M-6806; Salud 28; voy inmediatamente; llame en seguida; M-6806.
S12 38486 15 sp 17

FAMILIA honorable; española; sin niños; desearía encontrar familia de idéntica condición para vivir en conjunto reducir gastos; teléfono M-2892.
S12 38476 15—18 Sept

SE SOLICITA joven fuerte, hacer limpieza y laundry. Deberá lavar fuera. Sra. Fernández, Avenida Cuatro entre Diez y Once, Reparto Almendares (Ampliación) De 2 a 6.
S12 38037 13—17 Sept

SE OFRECEN

O-1 Criadas y Criados

JOVEN ESPAÑOLA desea colocarse para cuartos o manejadora. Sabe leer y escribir. Entiende de costura. En la misma, otra para criada de manos. Teléfono F-5152.
O1 38338 15—17 Sept

SE OFRECE joven española para criada de manos y cocinar si es corta familia. Tiene buenas referencias. Informan: Teléfono F-6197.
O1 38350 15—18 Sept

DESEA COLOCARSE una muchacha española para criada o para todo. En la misma, una señora para dormir fuera, cocina y limpia, o cocina solamente. Llamen A-3096.
O1 38351 15—17 Sept

SE OFRECE un buen criado de manos, español, joven, con referencias de casas distinguidas. Es fino y trabajador. Teléfono A-6428 (café).
O1 38353 15—18 Sept

DESEA COLOCARSE una joven española para cuartos o matrimonio solo. Tiene buenas referencias de las casas que sirvió. Es formal. Informan: en Luz número 52. Telf. M-5246.
O1 38364 15—19 Sept

DESEA colocarse joven española para cuartos o comedor; es formal; tiene buenas referencias. Teléfono M-6346.
O1 38229 14 17 sep

UNA MUCHACHA española, con buenas referencias, desea colocarse para cuartos o comedor. Zanja 126, altos, casi esquina a Soledad. Teléfono U-1287. O1 38307 15—19 Sept

DESEA colocarse joven española para cuartos o comedor en casa de moralidad; tiene buenas referencias. Informan teléfono I-1135.
O1 38222 14 17 sep

DESEAN colocarse dos muchachas españolas; tienen buenos informes. Salud 162 bajos. Tel. U-5088
O1 38162 14 17 sep

DESEA colocarse una muchacha española para criada de manos o cocinar y limpiar siendo corta familia; también para manejadora; tiene buenas recomendaciones Tel F-4703
O1 38173 14 17 sep

PARA criada de manos o habitaciones y coser desea colocarse una española que tiene referencias de donde trabajó. Informan en el teléfono M-5759.
O1 38175 14 18 sep

SE OFRECEN

SE DESEA colocar una muchacha de criada de manos. Tiene buenas referencias; lleva tiempo en el país. Informes en el teléfono I-7677.
O1 38170 14 17 sep

SE OFRECE buen criado de mano de servicio fino de comedor y ayuda de cámara con buenas referencias de casas donde ha trabajado; español y de mediana edad. Informan Teléfono U-1679.
O1 38239 14 18 sep

SE DESEA colocar una muchacha polaca para criada de mano; entiende de algo de cocina y es muy trabajadora. F-1288.
O1 38258 14 17 sep

SE DESEA colocar una señora joven española para criada de mano o manejadora. Teléfono F-6207.
O1 38178 14 17 sep

DESEA colocarse joven española, 17 años, seria, formal, para criada de manos, cuartos o manejadora. Solamente casa estricta moralidad. Tiene referencias. Sueldo $20.00 Teléfono M-8898.
O1 38159 14 17 sep

SE DESEA colocar una joven española para criada de manos o lavandera; duerme fuera; informan en F y 9, teléfono F-6150.
O1 38156 14 17 sep

UNA SEÑORA se ofrece para criada de manos. Entiende de cocina si es para casa chica. Informan: Teléfono FO-3164. O1 38273 15—17 Sept

SE OFRECE joven española, fina y respetable, para cuartos y coser, con mucha práctica en el servicio fino de buenas casas; sabiendo perfectamente trabajar y planchar bien. A-5985.
O1 38305 15—18 Sept

ESPAÑOLA formal desea casa de moralidad para criada de mano, comedor o cuartos; tiene muy buenas referencias; no tiene pretensiones U-4669 María.
O1 38241 14 17 sep

SE DESEA colocar una joven española para criada de manos o manejadora; no le importa ayudar a la cocina; tiene referencias; informes teléfono A-2439.
O1 38205 14 17 sep

SE DESEA colocar un joven española para criada de mano o de comedor; sabe servir a la rusa y tiene buenas referencias de las casas que ha trabajado. Teléfono M-9145.
O1 38293 14 17 sep

DESEA COLOCARSE un buen criado de manos español, habituado en todo esmerado servicio; sin pretensiones y referencias de casas conocidas. Va a cualquier punto. Telf. A-4792.
O1 38370 15—17 Sept

JOVEN española desea colocarse para cuartos y costura o manejadora en casa de moralidad; informan teléfono U-7094
O1 38448 15 sep 17

SE DESEAN colocar dos muchachas españolas de criadas de mano o para cuartos; son muy trabajadoras y formales; tienen muy buenas recomendaciones de las casas donde trabajaron; informan teléfono M-2313.
O1 38413 15 sp 18

SE DESEA colocar una joven del país; de criada o para limpiar por horas; entiende algo de cocina; tiene referencias; informes teléfono F-5996. O1 38479 15 sp 17

SE DESEA colocar muchacha española criada de mano o cocinar y limpiar a corta familia de moralidad dentro de la Habana; teléfono A-9245.
O1 38420 15 sp 17

SE OFRECE buen criado de manos del país; está acostumbrado a trabajar en buenas casas, de las cuales tiene referencias. Informes: Telf. FO-1822.
O1 38525 16—18 Sept

EN CASA de moralidad desea colocarse una joven española para cuartos o manejadora o criada de manos. Es muy educada y formal. Tiene referencias de las casas donde estuvo. Teléfono A-3294. Oficios 32.
O1 38506 16—20 Sept

DESEA COLOCARSE una buena criada de manos, española, joven, práctica en todo buen servicio y con referencias de buenas casas, o para cuartos. Teléfono A-4792.
O1 38540 16—18 Sept

SE DESEA colocar una joven española para criada de manos o comedor. Sabe servir a la rusa. Tiene referencias. Telf A-5985.
O1 38551 16—19 Sept.

SE DESEA colocar una joven española para limpieza y ayudar a la cocina. Tiene buenas referencias. Corrales 14. Telf. M-4661.
O 38561 16—18 Sept

SE DESEA colocar señora española de mediana edad para criada de mano y puede ayudar a la cocina; tiene buenas referencias; M-7508.
O1 38445 15 sep 17

DESEA COLOCARSE una joven española, de criada de manos o cuartos, o para ayudar a la cocina. Lleva tiempo en el país. Tiene referencias. Informan: F-3460.
O1 38336 15—17 Sept

SE DESEA colocar joven española de criada de manos o manejadora. Buenas referencias. Informan: M-5512. Sol 13. O1 38348 15—17 Sept

JOVEN española desea colocarse de criada de mano; cuartos o comedor; es cumplidora y formal; informan F-6146.
O1 38409 15 sp 18

DESEA COLOCARSE en casa de moralidad, una muchacha española de mediana edad, formal y limpia, de criada de manos o manejadora. Informan: A-2246. Dora.
O1 38352 15—17 Sept

SE OFRECE criada polaca, muy trabajadora. Tiene referencias. No tiene pretensiones. Entiende del servicio de comedor y no le importa cuidar niños. Teléfono A-3343.
O1 38402 15—17 Sept

SE DESEA colocar un joven español para criado de manos o comercio. Sabe cumplir bien y tiene buenas referencias. Llame al Telf. I-7293.
O1 38292 15—18 Sept

SE OFRECE un joven español para criado de manos, portero, ayudante cocina o para comercio o cualquier trabajo análogo. Es trabajador y honrado. Tiene buenas referencias. Informan: A-6637 y F-4668.
O1 38283 15—18 Sept

EN CASA de moralidad desea colocarse una joven peninsular de 19 años; tiene buenos informes; informan, M-7228. O1 38456 15 sp 17

SE DESEA colocar una muchacha asturiana para el servicio de un matrimonio o para limpiar y repasar ropa; tiene quien la recomiende; teléfono M-4258.
O1 38455 15 sp 17

SE DESEA colocar una muchacha española de criada de mano; es formal y trabajadora; informan el Sol 26; teléfono A-2600.
O1 38422 15 sp 18

SE OFRECE un buen criado; serio y fino; trabajador; sabe planchar ropa de caballero; llamen M-7898; con referencias.
O1 38418 15 sep 18

SE DESEA colocar muchacha española de criada de mano o manejadora; entiende algo de cocina; sabe su obligación; teléfono A-8572.
O1 38417 15 sep 17

DESEA colocarse un joven español para criado de mano; sabe trabajar en todo servicio fino y tiene muy buenas referencias; desea colocarse una joven para criada de cuartos o comedor; llame F-3622.
O1 38452 15 sep 17

SE OFRECEN dos muchachas españolas; una recién llegada de España para criada o manejadora y la otra para trabajar por horas; esta con referencias; teléfono F-4225.
O1 38299 15 sep 18

SE DESEA colocar una muchacha española para criada de mano o para cocinar y limpiar para un matrimonio; tiene buenas referencias; F-4404.
O1 38416 15 sep 17

JOVEN española desea colocarse de criada de mano o manejadora o para cocinar y limpiar para un matrimonio; tiene referencias; informan teléfono U-4669; Andrea.
O1 38414 15 sp 17

SE DESEA colocar una joven española para criada de mano o manejadora; también se coloca una señora por horas; llevan tiempo en el país y tienen referencias; U-7010.
O1 38461 15 sep 18

SE OFRECEN

UNA JOVEN española se ofrece para criada de mano o cuartos; ayuda a la cocina; no le importa ir al campo; teléfono M-2464.
O1 38474 15 sp 17

DESEA colocarse una muchacha española de criada de mano o cuartos; sabe el corte; llamen al teléfono X-2373.
O1 38309 15 sp 18

DESEAN colocarse dos muchachas de criadas de mano; una sabe cocinar; también se coloca por horas, tienen referencias; teléfono U-6724.
O1 38333 15 sep 18

SE DESEA colocar una española de 22 años para criada de mano o manejadora; teléfono A-8779.
O1 38340 15 sep 18

SE DESEA colocar hombre mediana edad; lo mismo de criado; portero; camarero o cualquier otro trabajo; buenas referencias; llamen A-9117.
O1 38367 15 sep 17

CRIADO de mano desea colocarse; sin pretensiones; para el campo; tiene referencias; teléfono M-4439.
O1 38390 15 sep 17

DESEA colocarse una joven española de mano o de cuartos; tiene buenas referencias de las casas que trabajó; informes al M-5103.
O1 38456 15 sep 17

SE DESEA colocar una muchacha española para criada de mano o matrimonio; cocina un poco; tiene recomendaciones; FO-2796.
O1 38460 15 sep 17

CRIADO español; joven; con referencias; desea colocarse; teléfono F-1244. O1 38462 15 sp 18

DESEA colocarse una muchacha española de criada de mano o de cuartos; sabe su obligación y lleva tiempo en el país; F-1839.
O1 38463 15 sp 17

SE DESEA colocar una muchacha española de criada de cuartos o de mano, sabe coser y tiene recomendaciones, teléfono A-8338.
O1 38477 15 sp 17

MUCHACHA peninsular desea colocarse de criada de mano o manejadora; tiene referencias y sabe cumplir con su obligación; teléfono M-2558; Compostela número 86.
O1 38482 15 sp 17

SE OFRECE criado de comedor o ayuda de cámara con muy buenas referencias; ha trabajado en Madrid y París; llamen F-4076.
O1 38405 15 sp 17

SE DESEA colocar una muchacha española de criada de mano o para cuartos; sabe limpiar bien; servir mesa a la rusa; tiene referencias; llamen M-5321.
O1 38404 15 sp 18

O-2 Cocineras y Cocineros

DESEA colocarse buena cocinera joven; española; sólo para cocinar; tiene referencias; Factoría número 18; teléfono A-3828.
O2 38446 15 sep 17

DESEA colocarse una española de mediana edad para cocinar y limpiar; tiene referencias; informan, San Pedro número 6; teléfono A-5394.
O2 38488 15 sp 17

SE OFRECE cocinera española. Ayuda a limpiar. Duerme en la colocación. En la misma, otra española que no duerme en la colocación. A-8066.
O2 38523 16—18 Sept

DESEA COLOCARSE maestro cocinero repostero, asiático, joven, en casa particular, huéspedes, restaurants o fonda. Conoce toda clase de cocina. Sin pretensiones. Telf A-4792.
O2 38541 16—18 Sept

SE DESEA colocar una muchacha española para cocinar. Tiene referencias. no duerme en la colocación. Teléfono M-1259.
O2 38535 16—18 Sept

SE OFRECE señora española para cocinar y limpiar para un matrimonio solo. Cocina a la criolla y a la española. Duerme en la colocación y tiene buenas referencias. Telf M-7508
O2 38549 16—18 Sept

SE DESEAN colocar dos muchachas españolas; una es cocinera repostera y la otra para criada de mano; sabiendo coser un poco; tienen referencias; informan teléfono U-1670.
O2 38296 15 sep 17

SE OFRECE buena cocinera repostera española; tiene referencias; en la misma una criada de mano o cuartos y coser; informan teléfono FO-2659. O2 38306 15 sp 18

SE DESEA colocar una joven española para cocinar; o los quehaceres de un matrimonio; teléfono A-1860. O2 38447 15 sp 18

SE DESEA colocar una joven española para cocinar y limpiar para corta familia o criada de mano; si no es casa seria no se molesten en llamarla; teléfono X-3087.
O2 38496 15 sep 17

SE DESEA colocar una señora cocinera y una lavandera; tiene recomendación; informan teléfono M-3407.
O2 38499 15 sep 17

COCINERA castellana desea colocarse; sabe cumplir perfectamente con su obligación; cocina a la criolla y española; tiene muy buenas referencias; no tiene compromisos de ninguna clase; teléfono A-3343.
O2 38489 15 sp 18

DESEA colocarse señora de mediana edad de cocinera en casa particular; sabe repostería y cumplir con su obligación; tiene referencias; duerme fuera; teléfono F-2255.
O2 38356 15 sep 18

DESEA colocarse una española para cocinar y limpiar para corta familia; teléfono F-1839.
O2 38464 15 sep 17

UNA JOVEN española desea colocarse para cocinar solo o para cocinar y limpiar en casa de corta familia; tiene buenas referencias; informan A-5173.
O2 38465 15 sep 17

SE DESEA colocar española para cocinar y limpiar; sabe cumplir con su obligación; informan, teléfono A-1727; Reina 98.
O2 38468 15 sep 17

JOVEN CHINO, excelente cocinero repostero, con referencias. Sabe cocinar bien y cumplir su obligación. Lleva tiempo en el país. Informan: Reina núm. 119. Telf. M-5010. Antonio Li.
O2 38053 13 17 sep

SE DESEAN colocar dos señoras de mediana edad para cocinar y limpiar o para limpiar solo o cocinar solo; prefieren familia seria si no no llamen. F-5775.
O2 38215 14—17 sep

SE DESEA colocar una mujer de color para cocinera; con buena referencia; o criada de manos o cualquier cosa. Llamar al Telf. M-9333. María.
O2 38294 15—17 Sept

SE OFRECE señora de color para cocinera o manejadora; lo mismo para el campo que para la ciudad. Informes: M-4383.
O2 38281 15—18 Sept

DESEA COLOCARSE una señora de color, de mediana edad, para cocinar y ayudar algo. Llame al A-7740.
O2 38295 15—18 Sept

UN COCINERO asiático desea colocarse en casa particular o comercio. Cocina española y criolla y repostería. Tiene buenas referencias. Informan: A-8732. O2 38323 15—18 Sept

SE OFRECE buen cocinero repostero de color. Tiene buenas referencias de familias distinguidas. Informes: Teléfono FO-2741.
O2 38315 15—20 Sept

SE COLOCA española, buena cocinera repostera por poco sueldo. Es formal. M-4157.
O2 38326 15—17 Sept

DESEA COLOCARSE una señora peninsular para cocinar y limpiar casa corta familia. Es cariñosa con los niños. Tiene referencias Telf. M-3217.
O2 38327 15—17 Sept

SE DESEA colocar una señora para cocinar. Es de mediana edad. En casa de moralidad. Informes: Telf. I-5312.
O2 38582 16—18 Sept

SE OFRECEN

COCINERO y repostero asiático desea colocarse en casa particular; cocina bien criolla, española y mericana y francesa; tiene buenas recomendaciones. Informan Zanja 33. Teléfono M-5237. Preguntar por José Wong.
O2 38165 14 17 sep

ESPAÑOLA de mediana edad desea colocarse cocinar y limpiar para corta familia. También para cocinar solo; mejor para los quehaceres de un matrimonio solo. Buen sueldo. Teléfono X-3983.
O2 38157 14 17 sep

SE OFRECE española formal para cocinar y limpiar a corta familia casa de moralidad; tiene referencias; teléfono M-6272.
O2 38466 15 sep 17

SE DESEA colocar una joven española para cocinar; cocina a la española y a la criolla; sabe de repostería; tiene buenas referencias; teléfono M-7689.
O2 38467 15 sep 17

DESEAN colocarse dos cocineras; una es repostera y práctica en plaza; la otra cocina española y criolla para corta familia; informan teléfono U-3715; tienen referencias.
O2 38415 15 sp 17

SE DESEA colocar una señora española de mediana edad para cocinera y limpiar; sabe cumplir con su obligación y tiene referencias; informan teléfono F-1866.
O2 38478 15 sp 18

BUENA COCINERA americana, muy limpia y tranquila en su oficio, desea colocarse en casa cubana o americana. Sabe hacer dulces excelentes. Tiene referencias. Telf. U-7094.
O2 38345 15—18 Sept

SE OFRECE cocinera y repostera. Cocina a la criolla y española. Buenas referencias Telf. A-7731.
O2 38346 15—17 Sept

JOVEN INGLESA desea colocarse de cocinera. Cocina criolla, americana y francesa. Buena repostera. Tiene referencias. Telf. F-2081. María.
O2 38514 16—19 Sept

COCINERO: SE ofrece para casa particular o comercio. Cocina a la criolla y española. Tiene referencias. Sin pretensiones. A-6428.
O2 38529 16—19 Sept

SE OFRECE cocinero de color. Ayuda a la limpieza. Duerme en la colocación. En la misma, otra cocinera; no duerme en la colocación. A-8066.
O2 38554 16—18 Sept

SE DESEA colocar una buena cocinera española de mediana edad. Ayuda a otros quehaceres. Si es forzoso, puede dormir en la colocación. Telf. A-4978. O2 38365 15—17 Sept

O-3 Manejadoras

DESEA colocarse una joven española para manejadora o criada de manos; tiene referencias. Tel A-0502.
O3 38237 14 17 sep

JOVEN castellana; fina; once años en el país; desea colocarse de manejadora o cuartos; o para acompañar señora o señorita; Edificio Carreño; cuarto piso; letra M; preguntar por María; teléfono U-6149.
O3 38098 13 sep 17

SE DESEA colocar una muchacha del país para manejadora o cuartos; prefiere cuartos; duerme en la casa; no tiene pretensiones; para más informes al I-1925.
O3 38249 14 17 sep

DESEA colocarse una muchacha española para cuidar un niño o hacer la limpieza. Es formal y tiene quien la recomiende. Informan Calle 13 y M teléfono F-6054.
O3 38185 14 17 sep

SE OFRECE manejadora francesa. Habla español; con referencias de casas conocidas. Muy cariñosa con los niños. Teléfono A-3343.
O3 38401 15—17 Sept

UNA MUCHACHA desea colocarse como manejadora; sabe coser y tiene referencias; llamar al teléfono F-6198 dentro 9 a. m. a 12 m. y preguntar por Sylvia. O3 38444 15 sp 18

DESEAN colocarse dos muchachas españolas de manejadoras; tienen buenas referencias y son muy cariñosas para los niños; teléfonos M-5265; Refugios 49. O3 38423 15 sp 18

SE OFRECE una manejadora de color, casa de moralidad. Informes: F-3792. O3 38531 16—18 Sept

O-4 Crianderas

UNA SEÑORA española se ofrece para criandera. Tiene buena leche. Se puede ver su niña. No le importa salir al campo. Lo mismo se coloca a leche entera que a media leche. Telf. FO-1549. O4 38358 15—20 Sept

SE OFRECE señora española de criandera, con certificado de Sanidad. Buenas referencias. Informan: F-6197
O4 38349 15—18 Sept

O-5 Jardineros

JARDINERO japonés y excelente mecánico electricista, graduado en Escuela Politécnica japonesa, con experiencia técnica en diversas fábricas del gobierno de su país, desea colocación en casa particular, empresa o finca en cualquier punto de la República. Extraordinaria competencia en toda clase de motores, etc. Aspira solo a un sueldo módico al comenzar y prefiere proposición que ofrezca porvenir para sus aptitudes e iniciativas. Habla español e inglés. Inmejorable referencia. Informes al F-4492
O5 38234 14—30 Sept

O-6 Choferes

DESEA colocarse un chauffeur joven español en casa particular o de comercio; tiene buenas referencias de donde ha trabajado. F-6146.
O6 38236 14 17 sep

JOVEN argentino desea colocarse de chofer solamente en casa particular: teléfono M-7388.
O6 38475 15 sp 17

ESPAÑOL MEDIANA edad, desea colocarse chofer maneja toda clase máquina. Entiende un poquito jardinero. Tiene buenas referencias. En la misma se ofrece joven chofer, buenas referencias Telf U-6878.
O6 38310 15—17 Sept

SE OFRECE matrimonio de color, ingles. El para chofer; y ella para criada manejadora o trabajo análogo. Buenas referencias. Informan: FO-1980. O6 38304 15—17 Sept

O-7 Costureras, Modistas y Sombrereras

MODISTA; se ofrece una mulatica joven; sabe cortar y bordar; no tiene inconveniente en hacer alguna limpieza; F-4427.
O7 5078C 15 sp 17

MODISTA ESPAÑOLA, se ofrece por días o como mejor convenga. Cose y corta por figurín. Informan: Teléfono A-5788. O7 38284 15—19 Sept

UNA COSTURERA desea encontrar casa particular donde coser de 8 a.m a 6 p.m. Informan: en Amargura número 64. Teléfono M-5745.
O7 38325 15—18 Sept

O-10 Oficinistas

SEÑORITA TAQUIGRAFA mecanógrafa, en español, ofrece sus servicios. Es seria y formal. Informes: San José 49. Jesús del Monte. Telf. I-4470.
O10 38569 16—24 Sept

SE DESEA colocar una señorita de mecanógrafa o para dependienta de comercio; tiene referencias y no tiene pretensiones de sueldo; teléfono U-6340.
O10 38298 15 sp 17

EXPERTO TENEDOR de libros se encarga de contabilidades por horas. Gilardi. Apartado 2132.
O10 38361 15—18 Sept

SE OFRECEN

JOVEN TAQUIGRAFA-mecanógrafa, con buena letra comercial; muchos años de práctica en bufetes y algunos conocimientos de inglés. Buenas referencias y pocas pretensiones. U-6167.
O10 37830 12—18 Sept

TENEDOR DE Libros, muy práctico en todo trabajo de escritorio, en varios giros. Formal, Fijo i por horas. Buenas refeerncias. Apartado 2473.
O10 38019 13—17 Sept

DISPONGO DE medio día para un trabajo de cobros u oficina, buenas referencias y sin grandes pretensiones de sueldo. E. Farré. Monte número 15 segundo piso. Telf. A-8882.
O10 38341 15—20 Sept

TENEDOR DE Libros: Se ofrece para toda clase de trabajo de contabilidad, por horas. Tiene buenas referencias. Teléfono A-7960.
O10 38321 15—20 Sept

JOVEN DE 17 años, con educación comercial, buena letra, mecanógrafo y conocimientos de inglés y taquigrafía, solicita puesto en oficina. Teléfono M-4598.
O10 38355 15—18 Sept

O-12 Ofertas Varias

SE DESEA colocar joven español en tintorería. Sabe lavar y planchar. Llamar Telf. M-5456.
O12 38275 15—18 Sept

JOVEN español desea colocarse para manejar elevador o cosa análoga; tiene referencias; informan F número 5; Vedado; encargado.
O12 38403 15 sp 17

OFRECESE JOVEN español, inglés, conocedor comercio en general, acostumbrado trato turistas. Inmejorables referencias. Menénédez. A-3141. De 9 a 11 a.m.
O12 38359 15—19 Sept

O-13 Taquígrafos Públicos

SARKIS Y STERRETTE

Traducciones literarias, comerciales y legales: inglés, español, francés. Taquigrarfía por horas y toda clase de trabajos en Mimeógrafo. Absoluta garantía y perfección. Precios razonables. San Rafael 138. U-7410.
O13 36881 6—6 Oct.

AGENCIAS DE COLOCACIONES

LA MATANCERA

A-7740. Sirve rápidamente cocineras, criadas, toda clase de servidumbre y empleados de ambos sexos con referencias; calle Sol 103, servicio permanente a todas horas.
X 35178 29—30 Sep.

AGENCIA Villaverde; O'Reilly 13; teléfono A-2348; esta antigua agencia ofrece toda clase de personal apto y recomendado; servicio rápido.
X 38026 13 sep 21

AGENCIA LA UNION, de Marcelino Menéndez; treinta y tres años de establecida. Es la única que en cinco minutos facilita todo el personal con buenas referencias. Llamen al Telf. A-3318, Habana número 114.
X 37900 12—17 Sept

M-5241: LA MILAGROSA: A-8066. La agencia que sirve más distinguido de Cuba, por tener su personal escogido; con referencias. Sol 108.
X 36092 2—2 Oct.

LA PURISIMA: M-5554 A-0339. La agencia que le sirve en el acto toda clase de servidumbre, con referencias. Busque en la guía los teléfonos. Sánchez. X 37717 11—20 Sept

AGENCIA "MERCADO UNICO"

Queremos conquistar estimación pública y prestigio propio; prestando el mejor servicio; teléfono A-1910.
X 38457 15 sep 22

SE COMPRAN

C-1 Casas

TENGO de un cliente 800 mil pesos para invertirlos en compra de casas, solares y fincas; prefiriendo Vedado o Miramar; también hacemos hipotecas desde 6 o|o; con buena garantía; Quintana, Chacón 23; M-7730.
C1 38492 15—19 Sept

¿QUIERE usted comprar casas baratas? Vea al corredor Quintana; tiene su despacho en Chacón 23, bajos, teléfono M-7730.
C1 38493 15 sep 18

C-3 Fincas Rústicas

COMPRO

Finca, media o una caballería, frente carretera. Escriba dando detalles sobre situación, clase terreno, agua, arbolado, precio, etc. M. Rios. Apartado 110. Habana.
C3 38550 16—19 Sept

C-5 Muebles y Prendas

OJO; compro juego cuarto; piano vertical o cola y radio; digan precio y marca; teléfono A-0236.
C5 38083 13 sp 17

LA ESTRELLA; de F. Rivera y Hno. Se compran muebles y se cambian y tenemos un gran surtido de los mismos que detallamos baratos. Angeles 32; teléfono M-1940
C5 35477 30 sep 29

C-12 Objetos Varios

LIBRERIA MONSERRAT: Compro bibliotecas y libros en todas cantidades. Voy a domicilio en el acto. Negocio rápido. Monserrate 135. Teléfono M-3980. J. Cardoso.
C12 38507 16—21 Sept

COCINA DE CARBON

Compro a precio de situación una cocina no menor de cuatro hornillas; preparada para conectar calentador; ha de estar en buen estado; F-1381.
C12 38425 15 sp 18

A-1709: COMPRO OBJETOS de arte, muebles antiguos, modernos; burós; máquinas coser, escribir; archivos; baúles; prendas; ropa; pianos. Operación rápida. Pago bien. Llame al A-1709.
C12 38568 16—20 Sept

MARTINEZ. TELEFONO A-8330

Compro ropa usada; zapatos y todo objeto de vestir de caballeros; Monserrate y Teniente Rey; teléfono M-9654. C12 35855 1 octubre 1

SE VENDEN

V-1 Casas

VENDO: AMPLIACION Almendares, regios chalets. Uno de esquina con 4 dormitorios; dos closets; baño completo; cocina; pantry; garage; cuarto alto. Otro de tres cuartos; demás comodidades. Dueño: en las mismas, Avenida Primera y Calle 10. X-1845.
V1 38571 16—19 Sept

VENDO O CAMBIO: Calzada 10 de Octubre 519, con $1.000 hipoteca. Mide 520 varas. Dueño: Estrada Palma 9. Víbora.
V1 38576 16—18 Sept

SE VENDEN

FRENTE AL Colegio de Belén, se vende casa de mampostería y azotea. Dos portales; cuatro habitaciones; dos servicios; cocina; garage; sótano y jardín. Forma esquina. Carrito eléctrico a una cuadra. Omnibus y ferrocarril Zanja muy cerca. A propósito para familia con hijos discípulos de Belén. $2.400 al contado; resto $1.100 en hipoteca. Teléfono FO-1290.
V1 37850 12—19 Sept

VENDO dos casas; sala; comedor; dos habitaciones; baño completo; Villanueva entre Santa Felicia y Santa Ana; sin intervención de corredor; las doy baratas; el dueño, Luyanó 70; carnicería.
V1 37433 9 sep 17

VIBORA

Acosta y Calzada 677: Se venden dos casas mampostería; fabricación moderna, de esquina, con establecimiento. Precio, la mitad de su costo. No corredores. Su dueño informa en la bodega. V1 37892 12—20 Sept

GANGA

Gran esquina de mampostería y vigas de acero; renta 85 pesos mensuales. Se vende en $7.500. Infirma: G. del Monte. Habana 82. Telf. A-2474.
21 38030 13—20 Sept

NO PAGUE ALQUILER

Vendo casa no estrenada; construcción primera; todos techos y paredes decoradas; mucha agua; muy clara y fresca; tranvías y guaguas una cuadra. Portal; sala; hall; tres cuartos; comedor; pantry; cocina; cuarto y servicios criados; baño lujoso; pasillos y garage; $7.000; sólo mil pesos o una garantía por esa cantidad de contado y resto a razón de $75 mensuales; calle C entre 10 y 12; Almendares; dueño, F-5425; también se cambia por finca pequeña; abierta todo el día.
V1 38070 13 sep 23

SE VENDE en Carlos III una gran casa moderna; de dos plantas; Julio Cil; M-2722.
V1 37968 12 sp 18

SE VENDE una nave de 1,100 varas; de concreto; nueva; a $15 vara; Vedado; facilidades de pago; interés 7 x 100; urge su venta; informa. García; F-5912.
V1 36368 3 sep 18

MAGNIFICA oportunidad; por embarcar vendo preciosa residencia propia para persona de gusto; en lo mejor del Reparto Mendoza; Santa Catalina esquina a D'Estrampes; tiene jardín y portal por las dos calles; vestíbulo; hall central; cuatro habitaciones; dos baños intercalados; pantry; comedor; garage para dos máquinas; dos cuartos de criados y servicios para los mismos; informan en la misma; puede verse a todas horas.
V1 35478 30 sep 30

RESIDENCIA LUJOSA

Ampliación Almendares: Calle 12 entre Cuarta y Quinta Avenidas. Portal; sala; recibidor; hall; gran comedor; cinco grandes habitaciones; dos baños; garage; cuarto chofer y criados; gran pantry; cocina. Tierra al fondo para siempre. Casa sin estrenar. Véanla antes de comprar. $14.000. Vale doble. Poco contado. FO-1969.
V1 37709 11—17 Sept

REPARTO Almendares, ganga fenomenal; casa que vale $10,000, la vendo en $4,800; con sólo $2,300 de contado, resto de $2,500 al 8 o|o, "Ganga"; Quintana, Chacón 23; M-7730.
V1 38495 15 sep 18

CASA regalada; una oportunidad que no se le presentará más en su vida; hágase dueño de esta preciosa y moderna casa con todas las comodidades necesarias; frente al tranvía y en lo mejor de Santos Suárez; rodeada de las mejores residencias; grandes facilidades para el pago; X-3067.
V1 38490 15 sp 18

SE VENDE, a dos cuadras de Malecón, casa dos plantas, modernas; de 4 y 3 cuartos; doble servicio; sala; saleta. Todo decorado. Y una cuartería mampostería independiente; buena renta. En $7.500, reconociendo una pequeña hipoteca, si se desea, 7%. Urge venta. Mercedes: U-2376, informan. V1 38538 16—18 Sept

DE OPORTUNIDAD: vendo en siete mil quinientos pesos, magnífica casa: Concepción, cuadra y media de la Calzada, línea tranvía por el frente. Compuesta de portal; sala; saleta; cuatro cuartos; baño intercalado; servicio criado. Informan: Neptuno 39. Señora Bacallao
V1 38332 15—18 Sept

VENDO LA casa: Llinás núm. 24. Compuesta de sala; comedor; tres cuartos; baño; cocina y patio; con cielo raso. Se vende en proporción y se deja una buena parte en hipoteca. Informan: Manzana Gómez 443. Teléfono A-3095. V1 37523 10—18 Sept

V-2 Solares

¡MAGNIFICA OPORTUNIDAD!
EN 23. VEDADO

Le vendo de $10 a $13 vara, la medida que usted solicite. También en las calles 20, 21, 22, 24 y 26, con grandes facilidades de pago. Informa, su dueño: Dr. Aranda y M. Sañudo. Mercaderes 9, Dpto. 3, de 10 a 12 a.m
Teléfono M-6173
V-2 E-223 indf 26 en

SE VENDEN 1,500 metros de terreno a una cuadra de Ayesterán. Informan: Teléfono U-6852.
V2 36460 4—19 Sept

SE VENDE un solar por tener que embarcar; con 9 1|2 por 35; la mitad sin fabricar; renta 20 pesos; precio $1,800; dando la mitad y el resto a plazos; según convenio; informan San Carlos 2-G (Cerro).
V2 37660 10—26 Sept

MIRAMAR: FRENTE parque, calle 24 entre Quinta y Séptima, vendo mi solar 13x45 metros, $8 vara. Laguardia. San Pedro 4 A-1589.
V2 37190 8—8 Oct.

VENDO dos solares: uno 236 varas pegado a la Playa de Marianao; a un peso cuarenta centavos vara; y otro de cuatrocientos metros pegado al paradero de Miraflores; a ochenta centavos metro; A. Canalejo; Teniente Rey 106; frente al DIARIO DE LA MARINA.
V2 38451 15 sep 19

SOLAR regalado, 10 x 42, en $1,400 situado calle B entre 18 y Fuentes, Almendares, frente a la línea; dueño, FO-2188.
V2 38494 15 sep 18

A PESO vara, contado. Solar 10 por 40 o 20 por 40. Calle Pinar del Río, Reparto San José. Guaguas Los Unidos. Dueño: Estrada Palma 9, Víbora. V2 38577 16—18 Sept

V-3 Fincas Rústicas

FINCA casi dos caballerías; 12 kilómetros Habana; frente Carretera Central; magnífica entrada; casa moderna; muchos frutales; agua pozo y corriente; ganga $12,000; Benítez; Lagunas 115; entrada por Belascoaín; 12 a 3.
V3 38424 15 sp 17

GUANABACOA: COJIMAR: Finca de 3¼ caballerías, frente carretera, $2,500 Finca de 4½ caballerías, frente carretera, $14 000. Vendo fincas y casas muy baratas y facilito dinero en hipoteca en todas cantidades. Teléfono XO-1913 y XO-1513. Cabrieano.
V3 5055C 8—23 Sept

EN EL MEJOR lugar de Guayabal vendo una buena finca. B. Fuentes I-5580. V3 38317 15—18 Sept

SE VENDE la acción de una finca lado la carretera, cerca San Antonio de los Baños. Telf. M-9581. Pregunte por Angel.
V3 38354 15—21 Sept

SE VENDEN

V-4 Establecimientos

VENDO GRAN Tintorería, procedimiento automático, maquinaria moderna. Se sacrifica por motivos de familia este gran negocio. $3,000 al contado, balance en pagos cómodos dinero, dando garantía. Gran oportunidad. Véame de 12 a 2. Sr. H. Escobar 42, bajos.
V4 38537 16—19 Sept

SE VENDE una bodega en 200 pesos sin existencias; con todos enseres. Papeles al día y patente paga. Informan: Subirana y Desagüe (bodega) U-6802. V4 38339 15—18 Sept

BODEGA EN CALZADA $4.000

Los tiene por balance; sólo los aparatos que tiene de gasolina que valen $2,500; con la mitad de contado se puede adquirir; soy dueño de la finca; estoy en la Quinta, enfermo; informa Arrojo; Belascoaín 50; café El Sol.
V4 38497 15 sep

VENDO MI CAFE Y RESTAURANT

En $6,000; con espléndido contrato; es un buen negocio para el que desee trabajar; pues vale 3 veces más; informa Arrojo; Belascoaín 50.
V4 38498 15 sep

VENDO bodega muy surtida; gran barrio de familia; a persona competente; le doy mucha facilidad de pago; Cuenya; Monte y Cárdenas; café.
V4 38410 15 sp

VENDO PANADERIA y víveres finos en lo mejor de la Habana, a persona que quiera ganar dinero. Contrato 8 años. Alquiler: 45 pesos mensuales o se alquila la panadería. Precio venta $6.500 con $3.500 al contado. Para más informes: Monte y Cárdenas (café) Olegario García.
V4 38279 15—18 Sept

CON POCO de contado vendo buenas bodegas solas en esquina; ambas hago cambios y vendo un café; Saavedra; Factoría y Corrales; café.
V4 38105 13 sep

VENDO negocio organizado relativo a bombas; hay más de cincuenta funcionando y con igualas mensuales junto con su taller mecánico herramientas Alemana; Bayona 11; de 1 p. m. a 3 p. m.
V4 38079 13 sep

BODEGA con gran venta de contado la remato por tener necesidad de embarcar en seguida; garantizo buen negocio; Chino Rodríguez; Estévez 120. V4 38133 13 oct

VENDO CAFE sin cantina, Calzada de mucho movimiento. Vende $50. Precio: $3.200. Contrato 5 años. Barato alquiler. Por asunto familia. Informan: Monte y Antón Recio. Benito (Café). V4 37879 12—21 Sept

SE VENDE una vidriera de tabacos, cigarros, quincalla, billetes de Lotería, Bien acreditada. Buena venta. Informan: en la misma: San Lázaro y San Francisco. José Varela.
V4 37826 12—21 Sept

BODEGUEROS: BUENA inversión. En $30,000 vendo bodega con $4,500 de existencias y mobiliario de primera. Propiedad de esquina; 375 metros renta $190; situada en el mejor barrio de la Capital; dejando si lo desea en hipoteca de $17.000 al 7½ por el tiempo que lo desee el comprador. Informan: en Telf. U-1670.
V4 37408 9—17 Sept

EN VENTA acreditada y afamada casa de víveres y licores finos; muy conocida y teniendo establecida una gran venta en la Habana y todos sus repartos; informes, teléfono U-8083.
V4 37461 9 sep 17

SE VENDE una fonda y cantina que se llama Democracia. Muy buena esquina. Aguila 147, esquina Barcelona.
V4 37411 9—9 Oct

VENDO ACREDITADO garage, precio de situación; contrato largo; poco alquiler. Local amplio; buen lugar clientela escogida. Por cambiar de giro, se da quinientos pesos menos del valor de bombas, tanques, etc. Informes: Teléfono U-5877.
V4 37327 9—19 Sept

SE VENDE la mejor casa de huéspedes de la Habana; con 56 habitaciones; con servicios privados; paga poco alquiler y se vende barata: informes, Zenea 189; de 1 a 2; bajos.
V4 34060 26 sep

BODEGUEROS: VENDO muy barato un armatoste casi nuevo con todos sus enseres, pesas y molino de café Teléfono U-6927.
V4 37139 8—17 Sept

VIDRIERA DE TABACOS

Vendo; más informes en la misma Reina esquina a Campanario; de 8 a 12 y de 4 a 8
V4 35579 31 sep

V-5 Muebles y Prendas

MUEBLES

Gran surtido a precios de verdaderas gangas; juegos de cuarto desde 35 pesos; ídem de tres cuerpos; juegos de comedor desde 30 pesos; juegos de recibidor desde 25 pesos y toda clase de piezas sueltas; no compre sin ver nuestros precios; se convencerán.

LA UNIVERSAL

San Rafael 167; teléfono U-2110. Nota: cambiamos muebles nuevos por usados.
V5 37249 8 sep

MUEBLES EN GANGA

Gran surtido en muebles de todas clases, juegos de cuarto, $65; de comedor, $40; sala o recibidor $3?; camas, $5; coquetas, $12; seis sillas y dos sillones, $12; sillas sueltas $1.25; sillones, $2.25; mesas correderas, $5; aparadores $10; neveras $10 y muchos más que no se detallan a precios sin competencia en

"LA PRINCESA"

San Rafael 107.
E—1056 Indf.

GRANDIOSA LIQUIDACION

Por dejar el negocio. Joyas, muebles ropas, baúles y maletas de todas clases. Máquina coser Singer, máquinas escribir, victrolas, todo procedente de empeños. Aproveche la ocasión e invierta bien su dinero.

LA SEGUNDA COMPETIDORA
San Nicolás No. 250 entre Gloria y Corrales.
Teléf. M-2875
1904 Ind.

SE ALQUILAN muebles; se venden a plazos y al contado. Vendo una pianola Aeolian, completamente nueva, muy barata. San Nicolás 215 entre Monte y Corrales.
V5 36094 2—2 Oct

EL CEDRO, MUEBLES

Sueltos y en juegos, se liquidan en Galiano 123, entre Zanja y Barcelona. Hcemos encargos, cambios, arreglos y compramos de uso en buen estado. Teléfono A-7557. V5 4397C 19—18 Sept

PARA MUEBLES BARATOS

Díaz y Chao, almacén de muebles y casa de préstamos, rebaja de precios en todas nuestras existencias, novedad de modelos nunca vistos. Compramos muebles modernos pagándolos más que nadie. Facilitamos dinero sobre joyas; módico interés. Visítenos y se convencerá, Neptuno números 197 y 199, esquina a Lucena. U-5154.
V5 37618 10 oct

M.E.C.D. 2016

SE VENDEN

MUEBLES BARATOS
En juegos y piezas suelas.
BAULES Y MALETAS
De todas clases, baratísimas
JOYAS DE OCASION
De oro; platino; con brillantes garantizados.
ROPA DE CALIDAD
Trajes modernos; vestidos; ropa en general; compramos y empeñamos; La Sociedad; casa de préstamos; Suárez 34 entre Apodaca y Gloria; teléfono A-7589.
V5 37632 10 sep 20

LIQUIDACION DE muebles: Escaparates desde $8; camas desde $5; coquetas desde $8; mesas de noche desde $2; de correderas desde $6. Seis sillas y dos sillones caoba, desde $15 americanas $12; espejo y consola des. de $8; juegos de cuarto desde $60; de comedor desde $55; de sala desde $35; e infinidad de muebles sueltos a precios muy baratos. Damos facilidades pago. Compramos muebles. Se los tomamos en fondo. Para el campo, embalaje gratis. La Casa Durán, Angeles 84, próximo a Gloria. Telf. M-9175.
V5 5037C 3—3 Oct.

LIQUIDACION DE MUEBLES
Juegos de cuarto $45, con escaparate de tres cuerpos $130; en caoba $200. Sala $40. Recibidor $60. Comedor $65; estilo Renacimiento $170. Neveras $15. Camas $6. Sillones portal $12. Camas rejilla $12. Seis sillas , dos sillones caoba $18. Aparadores $15. Gran surtido en piezas sueltas. Precios muy baratos. Cao y Pita, Infanta 88 Teléfono U-4352.
V5 36706 5—20 Sept

"La Competidora"
GLORIA E INDIO
Estando próxima la subasta de prendas empeñadas que adeudan seis meses de interés, rogamos a sus propietarios pasen a pagar los mismos para evitar que sus prendas vayan al remate.
Ofrecemos un surtido de excelentes joyas, que procedentes de empeño realizamos a precios sin competencia. Seguimos dando dinero al más bajo interés de plaza.
Avelino G Arango
(S. en C.)
E-1819, 30d. V-22 Sep.

JOYAS A PLAZOS; RELOJES; PULsera señora; oro 18 kilates con esmaltes; muy fijos; $3; fondo $2 mensuales; anillos compromiso oro y platino; $1 fondo; $2 mensuales; alfileres corbata; tresillos; pasadores; sortijas de brillantes; toda clase de joyas; facilidades de pago. La Eminencia Neptuno 188 entre Gervasio p Belascoain. Teléfono U-5427
V-5 5027-C 30—29 Sep.

MUEBLES, BAULES y maletas de ocasión; joyas y ropa. Todo baratísimo, por ser de procedencia de empeños vencidos. Suárez 17 y 19. Teléfono A-2487.
V5 38078 13—20 Sept

MUEBLES A PLAZOS
SIN FONDO NI FIADOR
Ofrecemos durante todo este mes los precios más bajos de la Habana. Estamos realizando gran parte de la existencia. Encontrará todo lo que desea a precios de reajuste. Hay Juegos de Cuarto, Comedor, Sala, Recibidor, Camas y demás piezas sueltas, todo muy barato.
LA INDIA
Monte 22, entre Aguila y Angeles
E-02001 8 14.

«MAQUINAS SINGER»
Reconstruídas
Precios de situación
CASA SANCHEZ
SAN RAFAEL 142. U-4149
V5 37194 8 sep 18

JUEGOS CUARTOS SEIS PIEZAS esmaltados; varios colores: $20 fondo y $8 mensuales. Juegos cuarto seis piezas; color nogal o caoba $20 fordo y $8 mensuales. Juegos cuartos; tres cuerpos; Arte Moderno; modelos originales. Juegos de sala barnizados o esmaltados del color que usted desee: $15 fondo y $7 mensuales. Juegos recibidor caoba; varios estilos; $15 fondo y $7 mensuales. Juegos comedor Renacimiento. Adams y toda clases de piezas sueltas. Visítenos y compare precios y calidad. "La Eminencia": Neptuno 188; entre Gervasio y Belascoain Teléf. U-5427.
V-5 5026-C 30—29 ep.

MUEBLES
Alquilamos y vendemos a plazos.
SAN RAFAEL 127
GOMEZ Y CIA. U-2969
V5 4392C 18—17 Sept.

LIQUIDACION DE juegos de cuarto, comedor, sala y recibidor. Máquina de escribir y muebles de oficina. Cajas de hierro y acero; baúles y maletas; relojes, de pared y de pie; y muchas piezas sueltas, a precios de situación. Casa de préstamos "La Confianza", Suárez 7, esquina a Corrales. Teléfono A-6851.
V5 38382 15—20 Sept

MUEBLES
Alquilamos y vendemos a plazos
NEPTUNO 217 Y 219
(entre Oquendo y Soledad)
Teléfono U-1410
JESUS Y RAMIRO PICOS
V5 36384 3—3 Oct.

SE VENDEN

OPORTUNIDAD: BIBLIOTECAS estilo Renacimiento español, bajo precio. Puede verse en Aramburu 51, entre San Rafael y San José. Fabricadas en caoba.
V5 38562 16—19 Sept

MAQUINAS SINGER
Ovillo central; tenemos una gran cantidad de 12 pesos en adelante; de zapatero 29—4 y 18—2, tenemos piezas repuesto todas clases; reparaciones a domicilio. Angeles 36 y Sitios.
V-5 34919 27—26 Sep.

MUEBLES DE lujo y corrientes. 200 juegos de cuarto, comedor y sala. Estilos variados. Baratísimos. Envase gratis al interior; por mayor y contado. A plazos, con la cantidad de entrada y mensual que quiera el comprador. La Casa de Ruisánchez. Angeles y Estrella. Telf. A-2024.
V5 CT. 35940 1—1 Oct

POR QUITAR la casa vendo a precio razonable juego de cuarto, comedor sala; gabinete de cocina; nevera; lámparas; etc. Justifico la pertenencia. Gutiérrez. F-2786.
V5 37903 12—30 Sept

V-6 Maquinarias

IMPRESORES: se venden: una cortadora de 26 pulgadas; de palanca; una máquina 4; Chandler Price; una máquina para pruebas y varios titulares; señor Domínguez; Zapata y B; Vedado.
V6 38458 15 sep 18

SE VENDE magnífica compresora marca Globe; contadora marca National; y depósitos para aceite. Todo muy bueno Puede verse en Santos Suárez 1 y 3. Jesús del Monte.
V6 37877 12—21 Sept

CONCRETERA KHOERING moderna, grande; poco uso; se vende; otra con cretera Rex, chica, dos winches, cortadora cabillas; carretillas. Todo perfectas condiciones. Jesús Peregrino 4. Horas laborabels.
V6 38316 15—20 Sept

ALMACEN. EXISTENCIAS CONSTANtes de calderas, donkeys de vapor bombas, motores, romanas diversos tamaños, arados, desgranadoras, tuberías, fluses acero para calderas etc. Basterrechea Hermanos. Lamparilla 9. Telf. A-2950. Habana
V-6 2293 15-15 oct

SE VENDE un motor Novo de 6 caballos; otro de 2 caballos marca Lawson Lawton; un Winche y una concretera de tambor. Informa: Calzada del Cerro número 438 letra D. Telf. A-2647.
V6 37725 11—26 Sept

V-7 Automóviles y Accesorios

GANGA; SE vende una máquina marca Estrella, en $50. Se puede ver en damas 57. Informan: San Lázaro 33 Teléfono M-9003.
V7 38038 13—19 Sept

SE VENDE un Peerles particular en magníficas condiciones; con chapa de este año. Calle K número 194, entre 19 y 21; Vedado.
V7 38300 15—19 Sept

SE VENDE un automóvil Dodge; cerrado; Victory Six; está casi nuevo y se vende por haber marchado su dueño para Europa; calle 21 número 374 entre 2 y Paseo; Vedado; de 12 a 1 y de 6 a 7.
V7 38344 15 sep 18

GRAHAM PAIGE
Cerrado; de 7 pasajeros; muy poco uso; bien cuidado; la familia está en el extranjero para venir en octubre; ya no viene; por eso se vende; buena oportunidad; para verlo e informes en el garage de Alambique 15.
V7 38434 15 sp 23

VENDO BUICK Sedan 1929. Se da barato. Teléfono I-6030.
V7 38521 16—19 Sept

SE VENDE camión de uso Dodge, cerrado, Se da barato. Garage Adriano. Reina 22.
V7 38509 16—21 Sept

CAMION PIERCE-ARROW
5 toneladas, en perfectas condiciones. Se vende muy barato, al contado o con facilidades de pago. Informes: Fundición Nacional S. A., Oficios 18. Dept. 503-504.
V7 38025 13—20 Sept

GRAN TALLER DE CHAPISTERIA
Reparación en general de radiadores pintura "Duco"; soldadura outógena, de Enrique Padilla, Infanta y entre Jovellar y San Lázaro. Telf U-7267.
Esta casa pinta con "Duco" todas las reparaciones de los trabajos de chapistería con precios muy reducidos y con toda garantía en las reparaciones generales. Mi interés es que sea usted un cliente para siempre
V-7 12162 4IR Indf

CUÑA CERRADA (Coupé) Ford del 27, ruedas alambre; gomas y acumulador nuevos. La vendo barata. Facilidades pagos Garage Fernandina 64, casi esquina a Monte. Dueño: A-0424.
V7 38041 13—19 Sept

VENDO FLAMANTE automóvil Essex Sedán de cuatro puertas, casi nuevo. Precio de ocasión. Preguntar: O'Reilly 66, esquina Aguacate. Hernández, Cía. Burroughs Antillana.
V7 38032 13—21 Sept

V-8 Instrumentos de Música

RADIO Lyric; fabricado por All American Mohawk Corp.; una inspiración de belleza extraordinaria; tono exquisito funcionamiento perfecto; 5 condensadores; 10 tubos; 3 Screen Grid; amplificador de presión y tiro; bocina super-electro dinámica; lujoso mueble: $195; reparamos e instalamos aparatos y antenas; instalaciones eléctricas; véalo... Oigalo... Convénzase... en nuestro lujoso salón de de mostración: Casa García; Salud 86; M-3025
V8 C5032 30—29 Sp Tb

TENGO que reducirme y vendo un magnífico piano y una pianola reproductora y varios muebles; San Rafael 152 A; primer piso; esquina a M. González; U-3163.
V8 37247 8 sep 17

Casa Castillo
APARATOS DE RADIO
MAJESTIC y PHILIPS
A Plazos Cómodos
Obrapía No. 95. Teléf. A-7088
C5021 28—28 Sept

SE VENDEN

ESTAMOS OFRECIENDO durante este mes, una gran realización de pianos y pianolas de la mejor garantía, al contado y a plazos, muy cómodos, al alcance de todas las fortunas. "La Predilecta", San Rafael y Oquendo, al lado del Bar.
V8 37912 12—27 Sept

MAGNIFICO piano sonoras voces; completamente nuevo; lo doy muy barato; una ortofónica Credenza y una máquina de coser Singer; San Rafael 141; bajos; entre Oquendo y Soledad.
V8 38115 13 sp 18

POR ESTAR estorbando vendo un piano alemán de cuerdas cruzadas a primera oferta razonable; J. Peregrino 96; pasaje; apartamento 23.
V8 38114 13 sep 18

MI CREDENZA we la mejor marca Victor reproduce los discos que parece orquesta, abarrotada de discos en $50 costó $375; la propiedad no engaña. Monte 125 alos por Angeles. A-2826.
V8 38260 14 17 sep

RADIOS. Liquido varios de las mejores marcas de la R C A. desde $25 a $55 y a $15 Monte 125 altos por Angeles. A-2826.
V8 38259 14 17 sep

RADIOS Esto sí es una oportunidad; por ausentarme vendo mi Radiola de la R. C. A. con 8 bombillos y su lujoso mueble en $52 importe del pasaje. Monte 125 altos, por Angeles. A-2826.
V8 38261 14 17 sep

OJO: piano alemán, cuerdas cruzadas; tres pedales; se vende $85; Víctor Credenza con discos; $65; o se cambia por radio; Virtudes 30; teléfono A-0236
V8 38083 13 sep 17

ORTOFONICA 4-3, VICTOR
Ultimo modelo; a $30; otros modelos a $6; estas ortofónicas se dan con muchos discos; Monte número 125; altos; por Angeles; teléfono A-2826.
V8 38063 13 sep 19

VENDESE; 150 pesos; piano Giralt; buenas condiciones; informes fonda La Perla; vidriera; San Pedro 6.
V8 38470 15 sp 18

SE VENDE un autopiano Angelus, barato. Está en perfectas condiciones. Puede verse en Calle 16 número 43, entre 15 y 17. Vedado.
V8 38526 16—21 Sept

LE INTERESA
Casa Domínguez: Música, radios Atwater Kent, Discos, Rollos, instrumentos, etc. La especialidad de esta casa es la venta de excelentes pianos de uso, de las mejores marcas, a precios muy bajos, reconocidos y examinados por Manuel Domínguez, perito graduado en la Escuela Danguard de New York Estos instrrmentos serán garantizados por escrito su funcionamiento y sin comején. Visite la Casa Domínguez, en Dragones frente al Teatro Martí. Teléfono M-3040.
V8 38091 13—28 Sept

AFINE su piano o pianola por $2.50 absoluta garantía; Virgilio Fernández; procedente de grandes fábricas europeas, taller de reparaciones de pianos y victrolas y barnizado; Zulueta 36 y medio; Telf. M-3040.
V8 38091 13—29 Sept

VENDO PIANO Milton, tipo pianola; muy poco uso. Se da barato; con facilidades de pago. También se vende una máquina escribir Royal. Aguila 139. Telf. M-1661.
V8 37889 12—20 Sept

SE VENDE piano Haward, moderno, poco uso. Se da barato, dando facilidades de pago. También vendo una Victrola Víctor. Aguila 139, entre San José y Barcelona.
V8 38372 15—19 Sept

V-9 Utiles de Oficina

Para Oficina
De ocasión, burós, máquinas escribir, archivos; préstamos; muebles de cuarto, sala, comedor
LA HISPANO CUBA
Villegas 6. Telf A-8054
V9 38077 13—19 Sept

SE VENDE máquina Remington número 10; con poco uso; muy barata; 6 esquina a 19; Vedado.
V9 38459 15 sep 18

SE VENDEN dos máquinas de sumar completamente nuevas casi regaladas. San Rafael 141 C. Tel. U-6125.
V9 38257 14 19 sep

PARA OFICINA, vendo muy barato burós planos y cortina; máquinas de escribor, sumar, calcular; archivos; libreros; sillas giratorias; carpetas Progreso núm. 3, casi esquina a Aguacate. M-8638.
V9 5038C 3—3 Oct.

V-10 Cajas Registradoras

REGISTRADORAS NATIONAL desde $10 mensuales. También cambiamos; resto pagadero a plazos. Hacemos reparaciones garantizadas. También compramos. Escriba a J. R. Ascencio, Campanario 89. Habana. Telf. M-9571.
V10 37355 9—19 Sept

VENDO Y reparo contadoras; esmalto caoba. Unica casa en Cuba que usa baño inoxidable para registradoras niqueladas, evitando se oxiden. J. R. Ascencio, Camnario 89. Telf. M-9571.
V10 37356 9—19 Sept

V-11. De Animales.

LEGITIMOS puercos Hampshire; se venden en la finca San Antonio; kilómetro 15; Arroyo Arenas.
V11 38302 15 sep 18

DOS VACAS recentinas y una magnífica yunta de bueyes; se venden en la finca San Antonio; kilómetro 15; Arroyo Arenas.
V11 38303 15 sep 18

V-12 Objetos Varios

APARATO CINEMATOGRAFICO Pathé, profesional, tipo reforzado, con sus accesorios en perfectas condiciones, se vende barato. Puede verse en Universidad número 36, entre Infanta y Cruz del Padre. Preguntar por Cabañas.
V12 38571 16—20 Sept

SE VENDEN

VENDO UNA vidriera Lunch moderna 6½ pies; dos armatostes pequeños; un ventilador paletas c, 220. Mercaderes y Obrapía (café).
V12 38297 15—20 Sept

VENDO dos vidrieras de calle con pedestal de mármol; y dos de mostrador con bases de buena gavetería; Marqués González número 31 entre Salud y Jesús Peregrino.
V12 37782 11 sep 19

CASAS DE PRESTAMOS

PARA OFICINA Y DE OCASION
Burós planos y de cortina; máquinas de escribir, sumar; libreros giratorios, mesas de máquinas; archivos; mimiógrafos; accesorios Véalos. Villegas 6. A-8054.
A-8054. DE OFICINA
Empeño y compro archivos; máquinas de escribir, sumar; burós planos y cortinas; mesas; máquinas; accesorios; cualquier cantidad. Llame a A-8054.
A-8054. MAQUINAS EMPEÑO
y compro de escribir, sumar, en cualquier estado; archivos; cajas archivos, caudales; mimiógrafos y accesorios en todas cantidades. Llame a A-8054
D-6 E-317 Indi

DINERO E HIPOTECAS

Se Ofrece

¿NECESITA DINERO?
No se apure; vea a Villamarín y Vallongo; que siempre tienen dinero para dar en hipoteca; cualquier cantidad y bajo interés; Cuba 31; A-7150.
Z s o 37211 8 sep 18

DINERO EN HIPOTECA
Tengo dinero para hipotecas al 6½ y 7%, con buenas garantías. Prontitud y reserva. Claudio de los Reyes. Tejadillo 1. Telf. A-2888. De 10 a 11 y de 2 a 3.
Zso 38042 13—23 Sept

EN HIPOTECA doy $500 a $5,000; sin comisión; Habana; Repartos; también $6,000 a $50,000 y segundas hipotecas; Neptuno y Amistad; café vidriera tabacos; Díaz.
Z 38046 13 sep 21

DINERO
Doy grandes y pequeñas cantidades en hipoteca desde el 6 o|o en adelante para la Habana y sus barrios; también tengo para los Repartos. Operación rápida y absoluta reserva.
JULIO C. GRANDA
Obrapía 33. Telfs. M-5921 y F-5759
C5053 6—6 Oct.

DOY DINERO rápidamente sobre alquileres; panteones; primera; segundas hipotecas; casas; fincas rústicas; solares; mobiliarios alto valor; barberías; imprentas; Neptuno 45; segundo piso; señor Escobar; M-1331.
Z 35333 29 sep 28

DINERO
DESDE EL 1 AL 5 0|0
CON GARANTIA DE JOYAS
LA PERLA
Vendemos Muebles y Equipajes
ANIMAS 84 casi esq. a GALIANO
I 33562 19—23 sept

PRESTAMOS
en todas cantidades con garantía de fiadores.
Compañía de Préstamos e Hipotecas S. A.
MONTE 18, ALTOS
(casi esquina a Aguila)
Teléfono A-8352
Z 5059C 10—25 Sept

DOY DINERO en pagaré con la firma de propietario de casas; también en hipotecas al 7 o|o; operación en 24 horas; Alberto Cuervo; Aguiar 43; A-6512.
Z s o 37631 10 sp 30

HIPOTECAS; CUALQUIER cantidad, enseguida, Habana al 6%; Repartos, convencional, Fincas rústicas al 9%. Mucha reserva. Sr. Chaple, Industria 53, bajos, A-9161.
Zso 38392 15—18 Sept

PARA EL HOGAR

PH-2 Reparación de Muebles

REPARACION DE MUEBLES
De todas clases y taller de tapicería. Especialidad en mimbres; pintamos con "Pistola". Magníficas referencias de familias satisfechas de nuestro trabajo; usamos pintura Marietta; la mejor: Pedro García Hospital 19, entre San Rafael y San José; teléfono U-4424; precio de situación.
PH2 5068C 13 oc 13

SUS MUEBLES, por poco dinero los reformo, barnizo, esmalto, tapizo etc. Llame A-7558. Aguila 145, y será complacido. También trabajo a domicilio.
PH2 36292 3—18 Sept

REPARACION muebles; Casa Pardo, U-5761. Barnices muñeca fino, esmaltes Duco, decoraciones, pinturas mimbres a vapor, dorados, tapicerías. Azogamos lunas, reformamos y envasamos muebles. Garantimos nuestros trabajos. Precios baratísimos. San Rafael número 130.
PH2 35289 29 sep 29

DEJO SUS muebles nuevos por poco dinero. Barnizamos, esmaltamos y tapizamos. El Zafiro, M. Gómez 594. Teléfono I-5713.
PH2 38331 15—30 Sept

PARA EL HOGAR

CASA CALVO: U-3164. Neveras Mimbres esmalto sistema Duco. Tapicería, barnices de muñeca fina, esmaltes decoraciones, Envasamos muebles. Garantía y esmero. Zanja 61, entre Escobar y Gervasio,
PH2 36736 5—5 Oct

SE ARREGLAN MUEBLES
"EL ARTE"
Taller de reparación y reconstrucción de muebles. Envases y embarques. Especialidad en pinturas, barnices y tapicería. Calle I número 69, casi esquina a Calzada. Tel. F-2312.
PH2 5070C 14—15 Oct.

PH-4 Limpieza de Cocinas

LIMPIEZA cocinas tres hornillas 60, cuatro 1.00. Arreglo Victrolas. Traslado lámparas. Arreglo cerraduras. Precios económico. Tel. A-2680. Pregunte por Sosa.
PH4 38184 14 17 sep

LA CASA Ruiz: U-5720. Limpieza, reparación de cocinas, calentadores, instalaciones agua, gas, electricidad; neveras, pintadas y niqueladas. Hornos para pan caliente. Venta de cocinas y calentadores.
PH4 38501 16—26 Sept

MECANICO: UN peso limpieza y arreglos máquina coser, cocinas gas y calentadores. Trabajos a conciencia. Corrales 20. Telf. M-4661. F. G. Santos.
PH4 38500 16—26 Sept

PARA LAS DAMAS

PD-1 Peluqueros

DAVID: EX-PELUQUERO de Galia y de La Americana. Ofrece sus servicios a domicilio. Corte de melena, 60 centavos; ondulación Marcel o agua secada, 80 centavos. Telf. M-6868.
PD1 37510 10—10 Oct

PD-5 Especialidades

SENOS desarrollados; Pomada Magistral; producto antiguo; experimentándose desde 1912; pechos defectuosos por enfermedades o maternidad; perfeccionados prontamente; desarrolla maravillosamente pequeños bustos; 90 centavos estuche; con instrucciones; certificados fotográficos; Emilio Gall; Monte 78; teléfono A-4487; Habana.
PD5 38426 15 sp 20

EXCEMICIDA DE MADAME SENtouré. Maravillosa pomada francesa, infalible para excemas, herpes, psoriasis, granos, fístulas. Poderoso específico para llagas, úlceras crónicas. Curas asombrosas. Venta: Sarrá, Jahnson, Taquechel. Depósito: Máximo Gómez 412. Dr. Moriet.
PD-5 G-8 Ador. Indi

PD-6 De Interés para las Damas

MODISTA: BUEN corte, entalle. Vestidos de seda $2; algodón $1.50. Voy a domicilio. Virtudes 67, esquina Galiano. Se pintan zapatos y carteras. Telf. A-2492. Celestina.
PD6 37146 8—17 Sept

SE VENDE un precioso mantón de Manila, negro con flores rojas. Completamente nuevo. Por embarcarse lo doy a mitad de precio. Puede verse en 16 número 43, entre 15 y 17 Vedado.
PD6 38527 16—21 Sept

SEÑORAS: Zapatos de $5.00 y $6.00 hoy $1.50 y dos. La Ideal, Galiano y Animas.
PD6 37966 12 sp 20

EL PENSAMIENTO: Calzado a medida hecho a mano, para señoras, caballeros y niños. Especialidad para pies delicados o defectuosos. Pasamos a domicilio. Precios económicos. Cerro 771 (por Peñón). Teléfono I-6608.
PD6 27848 3—21 Oct

ENSEÑANZAS

E-1 Academias

ACADEMIA SUPERIOR
San Rafael 120 3|4; teléfono U-4677. Bachillerato explicándose todas las asignaturas por programa oficial. Especialmente Matemáticas; Física; Química. Laboratorio para prácticas. Ingeniería y Veterinaria. Curso especial siguiendo los programas oficiales para ingresar en Veterinaria; Ingeniería. Ingreso en la Segunda Enseñanza. Clases día y noche. Los mejores métodos; la enseñanza más eficaz. Descuento de 20 o|o a los matriculados en septiembre.
E1 37266 8 sep 18

Academia de Inglés ROBERTS
MALECON 31
Clases nocturnas; $5.00 mensuales— Clases particulares por el día en la Academia y a domicilio ¿Desea usted aprender pronto y bien el idioma inglés? Compre usted el METODO NOVISIMO ROBERTS, reconocido universalmente como el mejor de los métodos hasta la fecha publicados. Tercera edición pasta $1.50.
E1 1283 Ind. 1 Jun.

ACADEMIA CUBANA
SISTEMA GONZALEZ
Academia de corte y confección dirigida por la autora Felicitas González. Enseñanza rápida. Se dan títulos. Clases por correspondencia y a domicilio. Muralla 45 esquina a Habana. Teléfono A-4183.
E1 35947 1 octu 1

"INSTITUTO COMERCIAL": día y noche. Teneduría, Aritmética, Caligrafía, Redacción; todo $5 mensuales. Inglés Taquigrafía Pitman, Mecanografía, Ortografía, 5 pesos. Diploma y empleo final. Belascoaín 195 Teléfono M-1803. Pida folleto.
E1 33689 20—19 Sept.

ENSEÑANZAS

PRONTUARIO DE LOS VERBOS INGLESES
INNOVACION NOTABLE
Diccionario-Gramático Manuable
Que facilita grandemente el dápido conocimiento del inglés. De venta en las principales librerías.
E1 37347 9—24 Sept

BAILES WILLIAM
Aprenda son; danzón; foxtrot; paso doble; vals; 5 bailes $10; son y danzón $5; una prueba gratis; clases hasta aprenderlos; bailes españoles; castañuelas; bailes teatrales; casa particular William, M-3643.
E1 37617 10 octu 10

ACADEMIA CENTRAL ALEMANY
Hágase experta cortadora; modista; facilísimo; práctico sistema superior a todos; premiado en la Exposición de Barcelona e introduciendo en mis métodos las innovaciones de la moda parisién; lo acreditan más de quinientas alumnas graduadas en Europa; clases a domicilio; correspondencia; vendo métodos. Directora, Matilde Alemany; Virtudes 41; teléfono M-2065.
E1 37434 9 octu 9

DAMOS clases especiales de inglés; mecanografía; taquigrafía; teneduría; matemáticas; física e ingeniería; clases día y noche; informa doctor Serapión; Gervasio 116; altos.
E1 38441 15 sp 30

ACADEMIA Martí; Corte; Costura; Corsets; Sombreros; Flores y toda clase de labores; dirigida por la señorita Carmen Fernández; Apodaca número 43; altos; teléfono M-2774; Habana.
E1 35290 29 sep 28

GRAN ACADEMIA DE CORTE NACIONAL
SISTEMA "SERRA"
Damos títulos de profesoras en un mes; admitimos pupilas y medio pupilas; clases por correspondencia; día y noche; domicilio; vendemos el valioso método Serra; Lealtad 82; M-5846; Paquita Serra.
E1 37780 11—11 Oct.

E-2 Colegios

COLEGIO SAN ELOY
Pupilos desde $18 al mes. Primera Enseñanza; Preparatoria; Bachillerato; Idiomas y comercio; se admiten internos; medio internos y externos; Calzada del Cerro número 620; Habana; Telf. I-6002; pida prospectos
E5 34581 25—24 Sept

COLEGIO LA GRAN ANTILLA
PRIMERA Y SEGUNDA ENSEÑANZA INCORPORADO AL INSTITUTO PROVINCIAL
Este antiguo y acreditado plantel de enseñanza, fundado en 1868, que tantos éxitos ha obtenido en su larga vida, cuenta además de un profesorado titular, competente y de gran experiencia, con todo el material moderno necesario para las prácticas. La enseñanza, tanto elemental como superior, es rápida y eficiente, y la comida abundante y sana. Se admite ninternos y medio externos. Externos de ambos sexos. Los internos, desde $25. Calle 6 número 9, Vedado. Teléfono F-5069.
E2 C5071 13—28 Sept

COLEGIO "LA INMACULADA"
El día 9 de Septiembre se abrirá el acreditado plantel del Colegio "La Inmaculada" en el que se admiten internas y externas, también alumnas para la preparatoria de la 2a. enseñanza y alumnas del Instituto a las que se acompañará al mismo en los ómnibus del Colegio. Cuenta con un magnífico Kindergarten al aire libre, cuyos (varones) pueden permanecer en el Colegio hasta cursar el 4o. grado. No deje de visitar este acreditado plantel. Avenida de la República 259 frente al Parque Maceo. Tel. U-3724.
E2 33457 19—20 sept

COLEGIO "LA MILAGROSA"
CASA BLANCA
Dirig. por MM. MM. Escolapias, Pupilas. Excelente atención. Clases de adorno. Pensión económica. Informes: A-3935 y A-5246. Situado en lugar fresco. Rápida comunicación.
E2 38024 13—20 Sept

COLEGIO "AURORA"
Rodríguez 71, esquina a Rosa Enríquez. Teléfono X-1717 (Luyanó). Este plantel ofrece a las familias las mayores ventajas. Precios módicos. Eficiente labor educativa.
E2 36334 3—18 Sept

COLEGIO "SAN ALBERTO"
Primera y segunda enseñanza; Comercio; 17 número 233; Vedado; teléfono F-5594; se admiten medio internos y dos internos en familia no mayores de 14 años. Clases a domicilio de 3 en adelante; de ingresos y primer año Instituto; para ambos sexos.
E2 C 7617 5—20 sept

PUPILOS: DESDE 8 PESOS
«Colegio Bustamante», 10 de Octubre 461, esquina Altarriba, Reverendo I. J. Rodríguez.
E2 37167 8—18 Sept

E-3 Conservatorios

CONSERVATORIO MASRIERA: DES de $5; piano; canto; solfeo; fundado 1908. Plan rápido; exámenes semestrales; clases domicilio. Vedado B número 17 entre Línea y 11. Teléfono F-4037.
E3 35749 1—1 Oct.

E-5 Profesores

FRANCES PERFECTO enseñado rápidamente por francesa titulada. Conversación. Programa del Instituto. Gramática. Correspondencia comercial Clases de corte plan de la Escuela profesional de París. Llamar A-0628.
E5 37906 12—19 Sept

PROFESORA INGLESA
Tiene algunas horas disponibles para dar clases colectivas o individuales a domicilio o en su casa. También prepara a discípulos para los exámenes. Llamen al F-1702.
E5 38237 14 22 sep

SEÑORITA AMERICANA, profesora de inglés, da clases a domicilio o en su casa. Teléfono FO-1965.
E5 37827 12—20 Sept

ENSEÑANZAS

LUIS B. CORRALES
Director de la Gran Academia Comercial de Idiomas, Taquigrafía en inglés y español, Mecanografía y Preparatoria. Premiada en el concurso profesional de Mayo 28 de 1922 y que más expertos Tenedores de Libros ha dado a Cuba. Ofrece a los empleados del comercio, cursos especiales de Aritmética y Ortografía práctica, aplicando procedimientos rápidos y sólidos. Nuestros títulos son los más estimados.— Aguila 96.
E1708 Indf. 1 Ag.

SEÑORA JOVEN da clases de dibujo, pintura y escultura, de la Academia San Alejandro, Teléfono FO-3252. Llamar por la mañana.
E5 37753 11—18 Sept

OFRECESE PROFESORA francés interna. Lecciones o parte del día. Buenas referencias. Betty. Teléfono F-3241. De 2 a 3 y de 8.30 a 9.30.
E5 37907 12—27 Sept

ENSEÑO piano; solfeo; repertorio de canciones y romanzas de ópera; Maestro Román; Rayo 47; altos; entre Estrella y Maloja.
E5 38484 15 sp 22

PROFESORA TECNICA de Solfeo Piano, por cualquier plan, y clases de instrucción a domicilio, 1½ hora dos veces por semana las tres enseñanzas $10. Teléfono X-2648.
E5 38060 13-23—Sept.

UNA PROFESORA inglesa desea dar clases de inglés; prepara el Bachillerato; (diploma); llame por el teléfono FO-2149.
E5 38131 13-23 Sept.

CLASES de inglés y francés por profesora inglesa competente; mucha práctica con los niños; referencias, llamen F-1597.
E5 38147 13 sep 20

CLASES A DOMICILIO
O en mi casa, por profesor con práctica de 25 años. Primera Enseñanza, Ingreso y primer año del Instituto, Comercio, para ambos sexos. 17 núm. 233. Vedado. Telf. F-5594. Sr. Blanco.
E5 Adm. 24 26 Sept.

INSTITUTRIZ-PROFESORA
Inglesa, católica, con excelentes referencias, busca colocación en buena familia por parte del día. Enseña también francés y piano. Llame FO-3241, al medio día.
E5 37872 12—19 Sept

SEÑORITA NOGUERAS: Profesora Piano, Solfeo y Teoría; graduada por el Conservatorio Hubert de Blank. Clases a domicilio. Enseñanza rápida de mandolina a cuota reducida. Neptuno 170. Apt. 202.
E5 36487 4—19 Sept

INGLES; TENEDURIA; Taquigrafía (inglesa y española); Ortografía; Mecanografía; Cálculo Mercantil; Matemáticas; Dibujo Lineal y Mecánico. Enseñanza a domicilio por el profesor F. Heitzmon. Honorarios: 11 pesos mensuales. Se darán más informes por escrito o personalmente, en Reina 30, altos.
E5 33225 18—17 Sept

PROFESORA DE IDIOMAS
inglés; francés; alemán; italiano; busca discípulas. Excelente referencias de las mejores familias cubanas y de Europa. Miss Christine Grigor; 16 y 7. Reparto Almendares. FO-1738.
E-5 35420 30—29 Sep.

INGLES
Enseñado por profesora americana. Sorprendentes resultados en pocas semanas. El discípulo leerá, escribirá y hablará el inglés en breve tiempo. Lecciones a domicilio también. Miss Kapan, Gran Hotel, Teniente Rey y Zulueta. M-9896.
E5 37832 12—12 Oct.

ESTUDIE ARITMETICA, Ortografía, Taquigrafía y Mecanografía. Métodos rápidos y asombrosamente fáciles. Doy clases en casas particulares y en la mía propia. M. Soler. J. M. Párraga número 6. Víbora. Habana.
E5 37065 8—18 Sept

PROFESORA FRANCESA
Graduada de la Universidad de París
Dá clases de Francés y Literatura a domicilio y en su Academia. Calle 4, número 253 entre 25 y 27. Vedado. Teléfono F-2658.
E-5 1862 Indf 1 sept

PROFESOR DOMINGO Valdés Goñi: de primera y segunda enseñanza. Sabe inglés. Da clases a domicilio. Teléfono X-2970.
E5 37379 9—19 Sept

PROFESORA AMERICANA: Tiene algunas horas disponibles. Sistema Jorrín, u otros. Clases individuales o colectivas. Informes: I-4508.
E5 37413 9—29 Sept

PROFESORA INSTRUCCION: Clases a domicilio: Ingreso Instituto, Escuela de Comercio y otros. Especialidad en Aritmética razonada. Procedimiento eficaz para niños. Doy referencias. Precios convencionales. Teléfono F-2635.
E5 37407 9—18 Sept

FRANCES
Clases particulares y colectivas por el profesor F. B. Chatton. Cinco años de práctica en la Berlitz School of Languages. Precios de situación. Academia en Edificio Abreu, apartamento 414, O'Reilly y Mercaderes.
E5 37417 9—9 Oct.

PROFESORA de primera y segunda enseñanza; se ofrece para dar clases en su casa y a domicilio; precios módicos; teléfono F-2646.
E5 35941 1—1 Oct.

PIANO Y SOLFEO: Doy clases. También a domicilio. En poco tiempo tocará lindas piezas y será profesora estudiando por mi práctico sistema. A-0225. Precios económicos.
E5 5043C 5—5 Oct.

FISICA Y QUIMICA para el cursillo del Instituto, por el Dr. Aguiar. Clases colectivas $5. Informan: Telf. FO-1311
E5 37147 8—8 Oct

SE OFRECE (clases colectivas e individuales) profesor para las asignaturas de Bachillerato: Ingreso, Aritmética, Algebra, Gramática, Preceptiva y Castellana. Teléfono U-2146.
E5 38363 15—19 Sept

JOVEN FRANCES, enseña prácticamente su idioma. Profesor en la Habana desde varios años. Posee las mejores referencias de la sociedad habanera y especialmente del cuerpo profesional. Llamar U-3736.
E5 38522 16—25 Sept

ENSEÑANZAS

SEÑORITA AMERICANA, de California, se ofrece para dar clases de Inglés a domicilio o en su casa. Precios módicos. Miss. Corinne. A-2212.
E5 38545 16—22 Sept

E-6 Institutrices

SE OFRECE una señorita con muy buenas referencias, para cuidar unos niños. Puede darles clases elementales y de idiomas y coser; pero no duerme en la casa. Llame al Teléfono FO-1529, Ofelia. De 9 a 12.
E6 A.H.M. 10—30 Sept

DE INTERES GENERAL

ZALDO & Co.
Cuba 76-78, Habana
CORREDORES
Hipotecas por cuenta ajena. Administración de bienes. Compra venta de valores y fincas.
Agentes comisionistas, representantes de The Fine Art General Insurance Co. Ltd. Compañía Inglesa de Seguros contra Incendio. Hermann Paulsen, Ilnenau, efectos para laboratorios y farmacias.
I— E2442 Indf. 18 Oct.

CULTURA LITERARIA. INglés. Francés. Italiano. Castellano. Tuición subjetiva según las aspiraciones del alumno. Dicción. Elocución. Declamación. Oratoria. Especializaciones. Something quite new and totally different. Referencias. No son clases de Literatura. A domicilio. Juan José Veiga. DIARIO DE LA MARINA.
XS Jul. 30

JOSE Gardell Garrigó; contratista de obras; construye; amplía y repara casas y adapta locales para industrias y comercios; pídame presupuesto; Santa Irene 105; teléfono I-2696.
I 35953 1 octubre 1

CASA NALON
Joyería y relojería. Experto relojero suizo. Reparaciones, grabados y esmaltes. Garantía absoluta. Obispo 121 Teléfono A16327.
I 36314 3—3 Oct.

AEROPLANO
Se vende un magnífico Aeroplano Fairchild de tres asientos. Puede verse en el hangar de la Curtiss en el Aeropuerto de Rancho Boyeros.
Vea o escriba al señor Murphy, Administración del DIARIO DE LA MARINA.
AE 210 30 Sept

BAULES Y MALETAS
Surtido completo de lo más fino hasta lo más económico; precios no vistos.
JOYAS, MUEBLES Y ROPAS
Las compramos siendo modernas, las empeñamos con interés módico, y las vendemos con facilidades de pago. Antes de comprar vea nuestra exposición y precios; se convencerá.
"LA COMPETIDORA"
Gloria e India. Telf. A-6827
1689-Ind.

HERNIAS
Vendaje especial, cómodo y sencillo Fajas reductoras. Corsets para desviación de la columna vertebral y aparatos para toda clase de imperfecciones. Emilio P. Muñoz. Ortopédico, 20 años establecido. Consulado 69-D. Teléfono A-9559.
K. 411 30d v. 13 my

Semillas de Hortaliza
De todas clases, muy frescas, de la mejor calidad para el clima de Cuba
Pida Catálogo
Jardín "El Clavel"
Armand y Hermano
MARIANAO
Teléfonos: FO-7238, FO-7029
30 d. 30 sep.

¿A Ud. le Deben?
Compramos su crédito o gestionamos su cobro sin gasto alguno para usted. Dres. Calvo Ferrer, Obrapía 22. Dpto. 304, esq a San Ignacio; M-6665. De 2 a 6
37553 10—20 Sept

ADMINISTRO FINCAS urbanas. Actividad, buen servilio. De 12 a 3 p.m. Santa Felicia núm. 5, entre Luco y Villanueva. Telf. I-1187.
I 38031 13—28 Sept

SOLICITO personas que tengan acciones del Nuevo Frontón para comprarlas por efectivo en el acto; Benítez; Lagunas 115; altos; entrada por Belascoaín.
I 38101 13 sep 17

PERDIDA: SE ha extraviado un arete de brillantes y platino en el trayecto de Línea y C en el Vedado, hasta Belascoaín y Virtudes. Se gratificará a la persona que lo devuelva en Línea número 49, entre B y C. Vedado.
I 38278 15—18 Sept

SE GRATIFICARA a la persona que devuelva una cotorra que se fué de O'Reilly 87 el sábado por la mañana.
I 38272 15—18 Sept

FOLLETIN 52

El Casamiento de Ana

CONCORDIA MERREL

(THE MARRIAGE OF ANNE)

TRADUCCION DE M. DE QUADRAS

De venta en la Casa Wilson, Obispo número 52. Telf. A-2298.

dero de un trono del país de las hadas, hecho de sutil gasa, de cintas y de finísimo encaje. No podía comprender de dónde salía hasta que de sus vaporosos pliegues cayó una carta de Nancy Hanshaw.

Era una larga carta, y Ana quedó sorprendida al leerla, porque Nancy le contaba toda la historia de aquella noche en el baile del «Tennis Club» y era la primera vez que se enteraba de ella. Nancy le pedía perdón por aquello y por su comportamiento cuando la había visitado hacía pocos meses. Pero era el final de la carta lo que Ana leyó una y otra vez:

«Voy a casarme», escribía Nancy. «con un hombre que tiene mucho dinero; seré terriblemente rica, pero nada más. Tú eres pobre; yo me he portado muy mal contigo, pero has ganado tú, Ana, si te satisface saberlo. Scott es el único hombre por quien me he interesado, te has casado con él y vas a ser madre de su hijo. Sí, tú has ganado.

«He recorrido todo Londres para poder hallar este vestidito. ¿Verdad que se lo pondrás algunas veces?» Seguía su firma, sin la más sencilla fórmula de despedida.

Ana no supo qué pensar; se sentía a la vez conmovida, despreciativa y compasiva. Envolvió el vestidito en papel de seda y lo guardó en un cajón, pensando vagamente que no se lo haría usar a su hijo. Era raro el efecto mágico que el conocimiento de este suceso había producido en Nancy.

A Scott no le dijo nada de la carta ni de la confesión que contenía; ya no estaban en términos de confianza. Le veía muy poco, pues el muchacho procuraba estar lo menos posible en casa. Ana no se daba cuenta de que era porque se sentía mirado con desconfianza y más desterrado del hogar que nunca.

El resultado era que la señorita Sweet se iba saliendo con la suya. Scott se avergonzaba de sí mismo, pero se sentía desesperadamente solo, ¡y la señorita Sweet estaba tan dispuesto a darle su simpatía!... Sus argumentos tenían alguna fuerza sobre un hombre que se sentía solo y como proscripto.

—Piensa como yo, chiquillo— le decía a Scott.—Bebe de la copa mientras el vino es bueno; esta es mi divisa. Sólo somos jóvenes una vez, y pronto habremos envejecido. La vida es muy triste. Yo también me siento solo... Comprendo lo que ocurre aunque hay gente que no lo comprende... Lo siento por tí... —Palabras semejantes, unidas a una persona de gran atractivo, aunque rolliza y vulgar, surtían efecto. Scott cedía a la camaradería porque no podía soportar para siempre su soledad, y cada tarde que pasaba con la Sweet hacía más fácil la siguiente. Ana había cambiado muchísimo y Scott se daba cuenta de sus sospechas acerca de la señorita Sweet.

—Si ella lo ha de imaginar de todos modos, ¿por qué no hacer que sea verdad? —Este pensamiento empezaba a abrirse su envenenado camino en la mente de Scott.

El peligro se hizo agudo cuando esta idea fué puesta en palabras por la propia señorita Sweet. Era un día frío y lluvioso de principios de noviembre. Había sido un día de inquietud y miseria para Scott, y por la tarde cedió al ruego de la señorita Sweet que le decía que la llevara al cine. Esta estaba linda aquella tarde, tan redondita y llena; sus labios eran frescos y temblorosos, sus ojos provocativos; su cuello terso, blanco y bien torneado.

Scott accedió a su petición. Cenaron juntos y ella buscó con su manita regordeta la del muchacho, por debajo del mantel, Scott, que deseaba un amistoso contacto, se la cogió vivamente y la apretó con fuerza. Ella triunfante, apoyó contra el de él su hombro suave. Scott se odió a sí mismo, pero no se apartó. Ya en el cine, la muchacha tuvo siempre su mano sobre la de él y la mejilla apoyada en su brazo. Scott se dijo que era indigno y miserable, pero no retiró su mano.

Luego la acompañó a su casa por vez primera; vivía en un reducido pisito de una calle estrecha, detrás de Tottenham Court Road.

Scott le dió las buenas noches en el umbral de la puerta, pero la señorita Sweet le cogió las manos y murmuró:

—Sube a beber algo. No importará que pierdas un minuto o dos.

Scott rehusó al principio, vaciló luego, y...acabó por entrar.

La señorita Sweet entró triunfalmente, encendió el gas en su diminuta salita, se quitó el sombrero y el abrigo y se sentó en el brazo de un sillón pasando su brazo alrededor del cuello del muchacho.

—Tú y yo no debemos sentirnos solos nunca más— murmuró. —Nos tenemos el uno al otro... ¡Oh! Scott ¿verdad que sería delicioso quedarnos aquí sentados junto al fuego?.....

Scott se estremeció con inquietud.

—No digas tonterías—balbuceó

—¿Qué le dices a tu mujer, Scott?

—La verdad— respondió él brevemente.

—¡Cómo! ¿que sales conmigo?

—Sí.

—¡Qué inocente chiquillo! ¿Y qué te dice ella?

—No hablemos de esto— exclamó nervioso el muchacho.

—Bien, bien— dijo ella con acento acariciador. —No hablaremos más de tu mujer. Pero no tendría que dejar a su marido tan solo. La mujer que no sabe conservar a un hombre, merece perderlo. Esto es lo que yo opino.

Scott deseaba marcharse, se dijo que debía hacerlo, pero se quedó. La muchacha no tenía para ofrecerle más que cacao; lo preparó y lo bebieron juntos. Luego se sentó a los piés de él, charlando. Scott permaneció sentado, con una mano en las de ella y apretándose la otra contra los labios. Así pasó media hora, y aunque comprendiendo que debía marcharse, se quedaba.

Al fin le soltó la mano y estiró indolentemente los brazos diciendo que estaba cansada.

—Tengo mucho sueño—dijo, mirándole con ojos soñolientos y acariciadores a la vez.— Vamos a despedirnos ahora, Scott.

Este se puso vivamente de pie.

—Sí, ya me voy,—exclamó.

Ella se levantó también, le cogió las manos y le atrajo hacia sí como una chiquilla.

De repente, la muchacha desasió sus manos y rodeó con ellas el cuello de Scott, le apoyó los sabios en la mejilla y se apretó contra él, mientras murmuraba:

—Nunca creerá ella lo que le digas...nunca. Tanto da que sea por mucho como por poco.... Quédate un poquito más, Scott... sólo un poquito más...

La señorita Sweet no pudo explicarse nunca qué era lo que había sucedido: fué un misterio para ella en aquel momento y probablemente continuaría siéndolo toda su vida. Pero tanto si lo comprendía como si no, el hecho fué que mientras Scott la rodeaba con los brazos éste levantó de pronto la cabeza y permaneció rígido y quieto con la cabeza levantada y los ojos abiertos, escuchando. ¿Qué escuchaba? La señorita Sweee no lo supo nunca.

Luego, Scott la apartó bruscamente con la misma rapidez, la miró como un hombre que despierta de una pesadilla y salió de la habitación, no deteniéndose más que un momento en la salita para recoger su sombrero y su abrigo.

En el reloj colocado encima de la chimenea sonaban las doce cuando él salía.

Scott se detuvo un momento, una vez fuera; en la noche de niebla respiró vivamente y se pasó una mano insegura por los cabellos. Luego se puso el abrigo con dificultad, porque estaba temblando de piés a cabeza, se caló el sombrero de cualquier modo, llamó a un taxi y dijo al chofer que lo condujera a su casa lo más de prisa posible.

Cuando, llegó a su piso, no vió ninguna luz ni oyó ningún sonido. El corazón le latía con violencia, se quitó el abrigo vivamente y se acercó de puntillas al cuarto de Ana, asustado como no lo había estado nunca en su vida. Junto a la puerta se detuvo, dirigiendo al cielo una inarticulada oración.—¡Dios mío!... ¡Oh, Dios mío!...— no pudo pronunciar otras palabras que éstas, pero el resto se elevó, calladamente, de lo más profundo de su corazón.

Después abrió la puerta muy suavemente, y permaneció mirando hacia la cama.

La habitación se hallaba iluminada solamente por el resplandor del fuego que ardía en la chimenea y por la débil luz de una lamparilla, bajo una campana de cristal rojo, que estaba junto a la cama de Ana y dibujaba en el techo una curiosa aureola de luz rosada. Scott no se daba cuenta de que se fijaba en estas cosas, pero quedaban impresas en su retina. Creía que miraba tan sólo hacia la cama y la inmóvil, la terriblemente inmóvil figura que yacía en ella... Ana, con la cabeza reclinada en la almohada y en una extraña actitud de extenuación.... ¿Oh....? Scott sintió su garganta seca y como si tuviera un apretado nudo en ella; el silencio parecía latir en torno suyo.

Iba a decirse que nada vivo podía estar tan inmóvil, cuando se dió cuenta de que Ana tenía los ojos abiertos y le estaba mirando.

—¡Ana!... ¡Ana!...— El nombre brotó de sus labios con acento ronco y quebrantado.

Le pareció que era una voz salida del paraíso la que decía suavemente:

—¡Scott... es un niño!...

Más tarde dijo más, pero fundamentalmente no era necesario. Esa noticia lo expresaba todo.

M.E.C.D. 2016

"Todas las Medidas Para Estabilizar la Peseta Fracasan Cuando se Divulgan en el Extranjero Noticias Alarmantes Sobre España"

ACTUALIDAD ESPAÑOLA

Cambó, el Oportunista

Por Rafael Suárez Solís

Unicamente dicho por la autoridad política de don Gabriel Maura y Gamazo puede llevarnos a creer que don Francisco Cambó se aleje del catalanismo y el regionalismo "para hacer labor de españolista en el sentido más amplio del vocablo"; porque—son los nuevos sentimientos de Cambó, manifestados por Maura—ha llegado a la conclusión de que "el fraccionamiento, no ya del territorio nacional, que sería insensatez suponerlo posible, **sino de la acción política**, constituye un grave mal que redunda en perjuicio de todo el país".

Todo el mundo sabía que Cambó jamás atacara la integridad peninsular española. Nadie oyó de sus labios ni leyó de su pluma aquello que indicara un deseo de fraccionamiento geográfico. Por el contrario, su catalanismo incluía el ideal de una España mayor, posible hasta los límites ilustres de la hispanidad. Su doctrina política tendía a darle autonomía, personalidad a Cataluña como pueblo, y al mismo tiempo que a los demás pueblos españoles, ibéricos, hispánicos, para hacer factible una agrupación y una colaboración, dentro del Estado único, de las fuerzas y espiritualidades de esta común e indivisible etnografía. Su catalanismo se fundamentaba en "el hecho diferencial catalán", frente al "hecho diferencial hispánico", y el lusitánico, y, hasta hace poco, el de otros sustantivos peninsulares.

Con estas teorías Cambó había logrado convencer a lo mejor de España, a lo más perspicaz y exquisito de la intelectualidad española. Todavía fué ayer el homenaje que los intelectuales de Cataluña ofrecieron a los del resto de España, en agradecimiento a la conducta seguida por éstos en defensa del "hecho diferencial catalán" por los días de la persecución de la dictadura. El último libro de Cambó, titulado "Por la concordia", está todo él dedicado a hacer compatible el sentimiento catalanista con los intereses y las aspiraciones de una España mejor, más afinada de instinto, más capacitada para afrontar la difícil situación de gran potencia en el concierto de las culturas universales.

En ese libro se inserta este consejo casi conminatorio, casi como resumen de su idea: "Mantener vivo y envenenado el problema catalán es tanto como suprimir toda posibilidad de aprovechar el ideal ibérico como factor para generar la nueva España. Yo no creo que en España la inconsciencia pueda ser general ni pueda ser eterna".

Y ahora, precisamente cuando lo mejor de España acoge y ampara el problema catalán, prometiendo contribuir por todos los medios a resolver el viejo pleito; cuando los partidos todos del republicanismo aceptan el compromiso de atender y solucionar ese problema, cuando hasta en el campo monárquico, por la propia boca del Rey, se conviene en sancionar el Estatuto catalán que redactan las autoridades y personalidades de la región, Cambó deserta del catalanismo. Se hace españolista hasta combatir el más leve propósito de fraccionamiento **de la acción política**. Ello quiere decir que es centralista como nunca lo sintieron las testarudas entendederas de los magnates políticos de Madrid; con iguales argumentos y denuedos que empleara un día el órgano exaltado de la unidad cerrada, el periódico "A B C", o el inter'és de cuerpo del Ejército.

Entre los muchos motivos que en Cambó concurren para haber sido un hombre célebre en España no faltó nunca el de su condición oportunista. Este, si no es de los más estimables, sí es siempre eficaz. En todo oportunista hay implícito un posible triunfador, si de éxitos políticos se trata. Pero hay oportunismos que pueden colmar la medida de la tolerancia. Y éste es de la cuantía que pueda impedir a Cambó ser diputado por un distrito catalán; aunque le pueda asegurar un acta como cunero por alguno de los distritos de Castilla.

Porque con sus propias armas habrán de combatirlo en Cataluña, donde se sabe que los catalanistas tienen asegurado el primer puesto en las próximas elecciones. Le habrán de repetir, para atacarle, sus propias palabras recientes, y censurarle el que "mantenga vivo y envenenado el problema catalán", y que contribuya a "suprimir toda posibilidad de aprovechar el ideal ibérico como factor para generar la nueva España".

UN TIO DEL PROCESADO BALLESTEROS HACE GRAVE ACUSACION CONTRA ESTE

Continuación del juicio oral por el asesinato del rico ganadero Pedro López, en que se piden 3 penas de muerte

MATANZAS, Sept. 16. DIARIO, Habana. — Ante el mismo tribunal pleno presidido por el doctor Moré y con mayor concurrencia de público continuó a las 3 de la tarde de hoy el sensacional juicio oral comenzado ayer, por el asesinato del rico ganadero Pedro López.

Continuó la prueba pericial con la declaración de los peritos armeros Justo Domínguez y José Ramón Cuétara, que examinaron un casquillo que le fué ocupado al procesado Francisco Bello. Refieren que presentaba signos de haber sido usado recientemente.

Declaró después Marino Guerra, quien manifiesta que el día 19 de diciembre vió a Ballesteros junto a un algarrobo, en el Callejón de Lamas, donde cayó muerto después el ganadero López.

Le siguió en turno Sotero Abreu, tío del procesado Domingo Ballesteros, resultando la suya la declaración más sensacional escuchada hasta ahora. Dijo que en la tarde de autos, cuando anochecía, pasaba por el Callejón de Lamas cuando oyó unos disparos y al andar cierto trecho, vió brincar por una cerca de piña que se hallaba a la izquierda a Domingo Ballesteros y por la parte contraria, sobre una una cerca de piedra, a un individuo alto y delgado que no conoce. Con gran asombro vió entonces que su sobrino Domingo le apuntaba con un revólver diciéndole seguidamente que si decía algo le hacía lo mismo habiéndolo regresar a su casa para que no le diera cuenta a las autoridades.

Declaró después Francisco Calderón, quien dijo que al pasar por el Callejón de Lamas el día de autos conduciendo dos yuntas de bueyes, vió en el camino a Domingo Ballesteros al cual saludó sin que entablara conversación con él. Agregó que le constaba que Ballesteros usaba revólver.

Prestó declaración seguidamente el sargento del Ejército Herminio del Valle, quien hizo referencia a las actuaciones que había realizado y las que ratificaba en el acto del juicio.

Siguió a este testigo Ramón García Abreu, quien declaró que había identificado el cadáver de López. Vió cuando el señor López cambió un cheque de setenta pesos. Cree que lo mataron para robarle.

Declaró luego Leoncio Pérez, quien dijo que Pedro López le propuso la venta de unas reses el día de los hechos. Agregó que había ido al lugar donde fué muerto el ganadero a las ocho de la noche.

Declararon finalmente Pedro Candelario, Mario Magda, Leno Abreu y Angel Fernández Linares, cuyas declaraciones no arrojaron luz en el sumario, suspendiéndose el juicio a las cinco y media de la tarde por indisposición del doctor Finalés, para continuarlo en la tarde del día de mañana.

Alberto Lovio, Corresponsal.

PIDEN 18 AÑOS PARA LOS PISTOLEROS QUE TRATARON DE MATAR A UN POLICIA

Cuando transitaban por Ayesterán fueron detenidos por el guardador del orden, disparando contra él al registrarlos

Ayer tarde, y por la Fiscalía de la Audiencia se formularon conclusiones provisionales en la causa instruída contra Serafín Félix Díaz Martínez, Ira M. Holmes o Eduardo Marvin Reed, Oscar Larrañaga Barreiros y Rafael Hernández Suárez, los célebres pistoleros, que en un automóvil se dirigieron a la Calzada de Ayesterán con el propósito de realizar un robo en la "Compañía Litográfica de la Habana" y al ser detenidos por el vigilante de la Policía Nacional Sabino Ramírez, mientras éste registraba el automóvil y ocupaba herramientas dedicadas especialmente al robo, le hicieron un disparo hiriéndole de gravedad en la cabeza.

El Fiscal califica los hechos como constitutivos de los delitos de tenencia de instrumentos dedicados especialmente para el robo; una falta incidental de portación de arma sin licencia; asesinato cualificado por la alevosía en grado de frustrado y atentado a mano armada a agente de la Autoridad.

Solicita para los procesados las siguientes penas:

Dos años de presidio correccional por la tenencia de instrumentos para robar, treinta días de arresto por la falta incidental; 16 años de cadena temporal por el asesinato frustrado y 1 año, 8 meses y 1 día de prisión correccional por el atentado.

POR LOS ROBOS EN UN ALMACEN

El doctor Raúl Pichardo, juez de instrucción de la Quinta Sección, dictó ayer auto declarando procesados a José María Rodríguez Rico (a) El Gallego; Mario Delgado Casasús y Juan González Fujol, en la causa que por robo de materiales en el taller de la propiedad de Emeterio Becedo Alvarez, sito en Concha 11, se sigue contra aquéllos, fijándoseles fianza de quinientos pesos a cada uno para gozar de libertad provisional.

Rodríguez Rico, que es vecino de Aguila 1441, al tener conocimiento de la acusación de que era objeto, se presentó ante la duodécima estación; manifestando que obró con desconocimiento pleno de que los objetos que él transportó en un saco al camión de González Pujol y que le entregó Delgado, fueran robados.

OTROS PROCESAMIENTOS

Fueron ayer procesados por el doctor Pichardo, los siguientes acusados: María Luisa Fernández, por falsedad en documento privado, con mil pesos; José Díaz Ramos, por atentado, quinientos pesos.

DESMIENTE EL GOBIERNO LA NOTICIA DE UN EMPRESTITO OFRECIDO POR EL BANCO DE ARREGLOS INTERNACIONALES

Se espera en España que la peseta reaccione hoy cuando se sepa en todo el mundo que la situación nacional no tiene nada de alarmante y no hay huelga revolucionaria

IMPORTANTE CONFERENCIA DE LOS MINISTROS

MADRID, sept. 16. AP.—Los Ministros de Justicia, Sr. Estrada, de Fomento Sr. Matos, y de Economía, Sr. Rodríguez de Viguri, celebraron hoy una larga entrevista con su colega de Hacineda, Sr. Wais, diciendo después que solamente habían estado a saludarle, y que incidentalmente habían conversado acerca de la situación de la peseta y de la huelga de Barcelona.

Como el general Berenguer se encuentra en San Sebastián, la reunión ha tenido un carácter de cambio de impresiones entre los Ministros, sobre la situación actual.

EN BASILEA OFRECEN UN EMPRESTITO PARA ESTABILIZAR LA PESETA

BASILEA, Suiza, sept. 16. (AP) El Banco de Arreglos Internacionales informó hoy a los Gobiernos de España, Bulgaria y Rumania, que ha aceptado los planes que le fueron sometidos para la estabilización de sus respectivas monedas, o sea la peseta, el lev y el lei, y que está dispuesto a hacer los préstamos necesarios para llegar a esa finalidad financiera.

NADA SABEN EN MADRID

MADRID, Sept. 16 (AP).—El Gobierno ha negado la noticia emanada de Basilea de que el Banco de Arreglos Internacionales haya aprobado los planes para la estabilización de la peseta española, y que está dispuesto a hacer los empréstitos necesarios con esa finalidad.

En el Ministerio de Hacienda se dice que España no ha solicitado empréstitos extranjeros ni ha sometido ningún plan para estabilizar la peseta, fuera de las medidas nacionales recientemente anunciadas, o sea que el Gobierno trabaja para implantar el patrón oro y que ha creado una comisión central, anexa al Banco de España, para controlar todas las especulaciones con los cambios, bloqueando así el agio con la moneda.

La peseta mejoró algo la semana pasada, pero se hundió nuevamente hoy, cotizándose a 9.45 por dollar y a 45.70 por libra esterlina. Se atribuye ésto a los rumores de intranquilidad, por las huelgas de Madrid, Barcelona, Cádiz y Granada.

MATOS INFORMA DE LO QUE DESEA CAMBO

MADRID, Septiembre 16. (AP).—El Ministro de Fomento señor Matos ha conferenciado con el duque de Maura, quien se entrevistó recientemente en París con Don Francisco Cambó.

Matos dice que Cambó quiere que el Gobierno haga las elecciones cuanto antes, y agrega que no habrá modificaciones en el Gabinete hasta después de los comicios anunciados. El Gobierno sigue desarrollando el programa que se impuso al ocupar el Poder, para dotar al país de un Parlamento.

REUNION DEL COMITE NACIONAL DEL PARTIDO SOCIALISTA

MADRID, Septiembre 16. (AP). — El pleno del comité nacional del artido Socialista se reunió hoy, con asistencia de los delegados de todas las regiones y bajo la presidencia de Don Julián Besteiro. Asistió también el comité ejecutivo del partido.

Se informó de la situación de éste, que cuenta, según la nota oficial, co n17.950 afiliados. Se acordó protestar enérgicamente de la forma en que se está haciendo la rectificación del censo electoral, y hacer constar que el partido ha visto con disgusto la actuación del exdiputado socialista Indalecio Prieto, por haber asistido a un banquete en honor de Don José Sánchez Guerra.

WAIS PIDE QUE SE DESMIENTAN LO FALSOS INFORMES SOBRE ESPAÑA

MADRID, Septiembre 16. — (AP) — El Ministro de Hacienda señor Wais, ha rogado al representante de The Associated Press que rectifique las informaciones según las cuales ha estallado en España una huelga general revolucionaria.

Esas noticias falsas que trasmiten al extranjero algunos, perjudican el crédito de España y han causado que suba la libra esterlina en relación con la peseta, cuando la verdad es que solamente en Barcelona existe una huelga importante, del ramo de construcción.

El Ministro se refirió después a la entrevista que tuvo con sus colegas de Justicia, Fomento y Economía, y dijo que sólo habían cambiado impresiones sobre la situación de la peseta.

Pero todas las medidas adoptadas y adoptables fracasan, dijo el señor Wais, cuando estallan huelgas como la de Barcelona, que sirven para enviar al extranjero informaciones falsas, perjudicando el crédito español.

El Ministro terminó diciendo que espera que la peseta reaccione el miércoles, cuando se sepa en todo el mundo que la situación en España no tiene nada de alarmante.

LA IMPORTANCIA DE LOS EXAMENES EN LA NORMAL

S. DE CUBA, Sep. 16. DIARIO. Habana. Extraordinaria importancia tienen en toda la provincia los exámenes que están celebrándose en la Escuela Normal. Han presentado solicitudes de ingreso 373, entre los cuales hay 49 varones, 324 señoritas, 4 bachilleres 4 maestros habilitados, 42 aspirantes a becas.

Hoy concurrieron a los exámenes 363 alumnos, que fueron distribuidos en siete salones.

CAMAGUEY, Sept. 16. DIARIO, Habana.— Ciento veintidós aspirantes se presentaron a examen en la Escuela Normal, donde se han iniciado los trabajos correspondientes para la admisión de alumnos, funcionando los tribunales de gramática y Geografía.

Reina gran entusiasmo entre los aspirantes.

RESTRINGIDA LA EMIGRACION A AMERICA

MADRID, septiembre 16. AP.—La emigración de españoles a los países de América afectados por el paro forzoso queda condicionada desde hoy por un decreto-ley que se aplicará inmediatamente.

Se establece en él que no podrán emigrar los adultos varones sin tener un contrato de trabajo visado por los cónsules, siempre que se dirijan a los países de América afectados por el paro forzoso. Los braceros tendrán que depositar el pasaje de vuelta, que podrán reobtener después de dos años de permanencia en el país. Los obreros calificados de especialidades no necesitarán ese depósito.

El retorno a España no será satisfecho por el gobierno español, en casos críticos, sino de aquellos que hayan cumplido tales requisitos.

LA UNION GENERAL DE TRABAJADORES DECLARA INUTIL EL MINISTERIO DEL TRABAJO Y SUS COMITES PARITARIOS

En Linares, Jaén, pueblo natal de Yanguas Messia, se vió éste obligado a dejar la localidad custodiado por la policía, al terminarse el mitin y banquete efectuados en aquel pueblo

RUMORES DE BODA HISPANO-RUMANA

MADRID, Septiembre 16. (AP.)— Noticias de Linares, en la provincia de Jaen, pueblo natal del señor José Yanguas y Messia, ex-Presidente de la Asamblea Nacional y ex-Ministro de Estado de la Dictadura, comunican que Yanguas se vió obligado a abandonar la localidad, protegido por la Guardia Civil, terminado el banquete que se celebró en dicho pueblo.

El mitin se desarrolló con normalidad, ocurriendo algunos incidentes antes y después del acto. Como en los celebrados en las provincias gallegas, que fueron las más favorecidas por la Dictadura y especialmente por Calvo Sotelo, algunos grupos de amigos de los viejos políticos trataron por todos los medios de provocar alteraciones del orden.

DON ALFONSO DE ORLEANS IRA A PANAMA

MADRID, Septiembre 16. (AP.)— Personas afectas a la real familia han tratado recientemente de la posibilidad de que el Príncipe Alfonso de Orleans primo del Rey Alonso so, haga una visita a Rumania, la que pudiera estar relacionada con la boda de la Princesa Ileana con un miembro de la familia real española.

TEMBLOR DE TIERRA EN ALMERIA

MADRID, Septiembre 16. (AP).— La estación sismológica de Almería ha registrado hoy, a las 12 horas 30 minutos y 43 segundos de la madrugada el epicentro de una perturbación a nueve kilómetros de distancia. En Almería se sintió una débil sacudida de la corteza terrestre.

DON ALFONSO PASARA ALGUNOS DIAS EN EL SUR DE FRANCIA

MADRID, Septiembre 16. (AP).— Comunican de Cibourne, Francia, que el Rey Alfonso llegó a aquel puerto a bordo del destroyer francés Lynx, agregando el despacho que el soberano español pasará tres días de incógnito en Biarritz y San Juan de Luz.

La Reina Victoria, según el mismo despacho, se unirá mañana a su augusto esposo.

TREINTA HERIDOS AL VOLCARSE UN AUTOBUS

MANRESA, Septiembre 16. (AP).— A consecuencia del vuelco de un autobus que hace el recorrido entre Manresa y Solsona, resultaron heridas treinta personas.

La Cruz Roja de Manresa prestó asistencia a los heridos, siendo trasladados los mas graves al hospital.

NO HABRA ALIANZA ENTRE SOCIALISTAS Y LA UNION DE TRABAJADORES

MADRID, Septiembre 16. — (AP) —Hoy continuó la reunión de los delegados de la Unión General de Trabajadores para discutir la conveniencia de la alianza, circunstancias y con fines puramente electorales con el partido socialista, al objeto de que los obreros de España presenten un frente único en las próximas elecciones para diputados a Cortes.

Después de larga discusión triunfó el criterio del catedrático Julián Besteiro, quien vió, al fin, aprobada la proposición que presentó y defendió, la que dice que el partido socialista y la Unión General de Trabajadores deben ponerse de acuerdo por medio de sus Comisiones Ejecutivas al objeto de presentar el mayor número de candidatos posible en las próximas elecciones, estimando que así conviene a las clases trabajadoras y al progreso político general de España.

La proposición de Besteiro no habla de la alianza, sino que la rechaza en principio. Fué aprobada por 23 votos contra 14 y cuatro abstenciones.

El vocal Fermín Olivares presentó una proposición, que fué aprobada, declarando la inutilidad del ministerio del Trabajo y de sus Comités Paritarios y demás entidades análogas, cuya pasividad es grande ante los actuales conflictos sociales que se desarrollan en España.

Al parecer los obreros desean que los Comités Paritarios estén formados por personas enteradas de las cuestiones que se discuten, en vez de convertirse en refugios burocráticos. Pretenden que los Comités sean organismos vivos que puedan evitar las huelgas, dictando laudos adecuados.

FIESTA HISPANO ARGENTINA EN SAN SEBASTIAN

SAN SEBASTIAN, Sept. 16. (AP). —En el teatro Victoria Eugenia se celebró una fiesta de gala hispano argentina, asistiendo los Reyes, los infantes, la aristocracia y las autoridades, así como el Embajador García Mansilla y la colonia argentina residente en esta ciudad.

Al entrar los Reyes la orquesta interpretó la Marcha Real y el himno argentino, que todos oyeron de pie. Después se representó la comedia argentina La Conquista. La fiesta terminó con un baile, brillantísimo.

EL TIEMPO EN ESPAÑA

MADRID, Sept. 16, (AP.)— Reina buen tiempo en toda España. Las temperaturas máxima y mínima en Madrid en las últimas veinticuatro horas fueron 24 y 9, respectivamente; en Barcelona, 25 y 7; en Málaga, 26 y 19 y en Alicante, 27 y 16.

EL BALNEARIO DEL "CASINO ESPAÑOL"

La escritura de adquisicion de los terrenos fué firmada

Tras dificultades y obstáculos, que el tesón y el entusiasmo del bien querido Presidente del Casino Español, señor Alfredo Cañal, supo vencer y salvar, ha logrado esta sociedad, dejar ultimada con la Compañía de Balnearios de la Playa de Marianao la adquisición de los terrenos suficientes a levantar allí su arrogante palacio, que será dedicado al gran balneario de todos sus asociados.

Al efecto, ayer, por la mañana, ante su Junta Directiva en pleno y gran número de asociados se celebró en el Salón de Actos, el acto trascendental y solemne de firmar la escritura de compra-venta; acto del que dió fe el Notario Público de esta capital, señor Juan L. Gelabert, compareciendo a nombre de la Compañía vendedora el señor Ivan Valdés y Zurbano, Presidente en funciones; por la Cuban American Realty Compaiy, su Vicepresidente el señor don Miguel A. Suárez, por el Casino Español de la Habana, entidad compradora, el señor don Angel Alonso y Herrera, Marqués de Tiedra, quien por ausencia del Excmo Señor Don Alfredo Cañal, asume reglamentariamente la Presidencia de la misma.

Actuaron como testigos el señor Manuel Aspuru, Presidente del Havana Yacht Club; el señor Coronel Rafael del Castillo, Presidente del Círculo Militar; el señor Secundido Baños, Presidente de Honor del Casino; el Vicepresidente, señor Valeriano Fernandez, el Presidente de la Comisión del Balneario y excusaron su asistencia, el doctor Agramonte, por el Miramar Yacht Club, y el señor Narciso Maciá, Presidente de Honor del Casino.

La parcela de terreno objeto de la compra venta, colindante con el Club de los Militares, mide tres mil ciento ochenta y cuatro metros veinte y cuatro centímetros, de los cuales en la actualidad y a virtud de trabajos realizados, se cuenta con un mil doscientos metros de arenal y una hermosa playa situada en el mejor punto de nuestro litoral. El costo del terreno adquirido, asciende a la respetable suma de sesenta mil quinientos pesos con cincuenta y seis centavos y tan pronto retorne del extranjero el Presidente en propiedad señor Cañal, aprestase la Junta Directiva a colocar la primera piedra para el edificio del Balneario y a iniciar rápidamente las obras del mismo, a fin de que pueda ser utilizado en la temporada veraniega de 1931.

Satisfechos pueden sentirse los socios del Casino, ante ese gigantesco paso de avance que la sociedad emprende bajo los más gratos auspicios, porque contarán con las ventajas de un soberbio palacete en el punto más céntrico de la Ciudad y con los beneficios de un moderno y confortable balneario.

Al celo consagrado por la Junta de Gobierno en pro de esa progresista finalidad, a los desvelos y esfuerzos realizados por la Comisión Especial de Balneario, para darle forma real a las legítimas as,iraciones del Cuerpo Social y al interés con que desde lejos, sigue el desenvolvimiento y marcha de los trabajos el señor Cañal, seguramente corresponderán los favorecidos con sus entusiasmos y energías.

Por tanta grandeza, felicitamos a los iniciadores del proyecto y a la Comisión del Balneario integrada por elementos tan prestigiosos como los señores Valeriano Fernández Viñas, José Maseda Souto; José Ramón González; Blas Casares, Faustino González y Alberto Peón, en sustitución este último señor Jesús Fernández Victorio que se encuentra augente. Todos merecen los plácemes y congratulaciones que como acto de justicia, gustosamente recogemos, haciendo por expreso deseo de los propios comisionados, mención especial en favor del señor Alberto Peón sobre quien ha recaído el peso total de la dirección y de la vigilancia de esos trabajos, anotándose por su pericia y celosa dedicación un resonante éxito. Terminada la firma de la escritura, fué obsequiada la concurrencia con la esplendidez habitual del Casino Español.

Terminado el acto de la firma, el restaurant «Miami», sirvió un delicado lunch, que cerró la palabra siempre elocuente del licenciado José F. Fuentes, diligente secretario, dando las gracias a los Presidentes del Círculo Militar y del Yacht Club, justificando la ausencia de los señores doctor Agramonte y el señor Narciso Maciá y felicitando a los socios del Casino Español, y a los señores de la Comisión del Balneario, y por el futuro del Casino que siguiendo su hidalga y tradicional labor de fraternidad cubana y española aspira a vivir en hermandad con los del Yacht Club, y con los del Círculo Militar, ya que sus dignos representantes han venido aquí para enaltecer y prestigiar este paso arrogante y firme del Palacio Hidalgo de España. Aplausos.

Para terminar aquella hora solemne se expidió el siguiente cablegrama al bien querido presidente, señor Alfredo Cañal.

«Alfredo Cañal,

38 Rue Mesley,

París.

Salones Casino ante doctor Gelabert, acabamos de firmar escritura plpaya punto Trabajos preliminares terminados mereciendo plácemes generales punto Desde quince Agosto disfrutan baño mar numerosos socios familias elebrando domingo último brillantísima tarde bailable glorieta terrenos asistiendo más de mil personas punto Como el éxito logrado le corresponde por entero reciba entusiastas felicitaciones Cuerpo Social con respetos honorable compañera asociando inquebrantable adhesión estrecho abrazo.—Marqués Valeriano Fuente.»

LA MALA SITUACION DE LOS NEGOCIOS IMPULSO A SUICIDARSE A UN HOMBRE

Era muy querido en Tapaste, donde se ahorcó en un sitio conocido por **Callejón Prieto,** de la finca "San Rafael"

Tapaste, vía San José de las Lajas, Septiembre 16. DIARIO. Habana.

En un lugar conocido por «Callejón Prieto» de la finca «San Rafael» perteneciente a este pueblo, apareció hoy ahorcado en un arbol el honrado y estimado vecino de Tapaste señor Pascual Malvarez Coto, jefe amantísimo de una apreciable familia de esta sociedad.

El activo juez señor Pablo Arencibia, auxiliado por el secretario señor Antonio Alvarez, trabaja por el esclarecimiento de este hecho, dado que hasta el presente 9 p.m., se ignoran los verdaderos móviles de la muerte del señor Malvarez. Sin embargo, dada la mala situación de los negocios del extinto, se cree fundadamente que se trata de un suicidio.

El pueblo se halla consternado ante la violenta decisión que se supone tomada por una persona tan querida como el señor Malvarez.

Enviamos nuestro sentido pésame a sus familiares.

Mariano Ortiz,
Corresponsal.

TRES ESPAÑOLES HARAN UN VIAJE TRASATLANTICO

Proyecto de travesía del océano a bordo de un bote de treinta pies de eslora

MIAMI, (Florida), Septiembre 16. (AP). — Tres marineros españoles hicieron hoy escala en Miami, antes de seguir viaje a España, en un velerito de treinta pies de eslora

Los tres marineros son Rafael Colorado, Edmundo Fernández Latimer y Andrés Coll, residentes en San Juan de Puerto Rico. Su embarcación se llama Isla de Puerto Rico y salió el 3 de agosto para Cádiz, vía Nueva York, para donde seguirá viaje dentro de unos días. Piensan hacer la travesía trasatlántica en unos treinta días ... .

LO QUE CONTIENE DE INTERESANTE LA GACETA

Septiembre 16.

Decreto aceptando la renuncia del cargo de juez municipal de Isla de Pinos que hace el doctor Guillermo Herrera Cárdenas.

—Convocatoria para la subasta de arrendamiento de la finca El Chivo, propiedad del Estado, sita en Nipe. Será el 13 de octubre a las 10 a. m.

—Se conceden las patentes siguientes: a favor de Associated Telephone and Telegraph Co., por un sistema telefónico; a Masonite Corporation, por mejora en procedimientos de hacer tableros de composición; a Guillermo Suárez Rubiera, por un calentador de baño maría; a Hermógenes Gimeno Proenza, por nuevo pasador de los satélites; a Francisco Malvido, por mejoras en cigarros y sus envases; a Guillermo Andreu, por mejoras en motores de explosión; a Adolfo y Arturo L. Pratchett, por dispositivos para la sincronización de películas cinematográficas.

—Por laudo se condena a José Piñón Brizuela a devolver a la sociedad de Ortega y Fernández el automóvil Dodge Brothers número A 423-259.

—Miguel Royo solicita la inscripción de la marca Aceiteline para distinguir aceites; Hernández y Co., la marca Lechero, para distinguir alimentos para ganado y aves; José Juelle, una marca para camisas; H. R. Napp Ltd., otra para sustancias químicas; J. S. Case Co., una para distinguir maquinarias e implementos agrícolas; Muller Brass Co., otra para distinguir varillas; Santos Busch, la marca Spleno-Lipo, para distinguir productos farmacéuticos, químicos, biológicos y opoterápicos.

—La Comisión del Servicio Civil repone a Sebastián Quijano Pedroso en su cargo de oficial de Contaduría del Ayuntamiento de la Habana.

LA HUELGA DE BARCELONA ES DE ORDEN REVOLUCIONARIO Y SE TEME QUE OTROS ELEMENTOS OBREROS SE SUMEN A ELLA

Numerosas fuerzas públicas hacen servicio de vigilancia en la ciudad condal y pueblos de la provincia y, además, no serán autorizados los mitines ni cesará la censura

EL MONTE CASTRO, CEDIDO AL AYUNTAMIENTO DE VIGO

TIENE CARACTER REVOLUCIONARIO LA HUELGA DE BARCELONA

BARCELONA, Sep. 16 AP. El Gobernador Civil de la provincia manifestó hoy a los repórters de la prensa barcelonesa, que la huelga de los obreros del ramo de construcción es de carácter revolucionario. Témese ahora que al movimiento se unan los obreros de transportes.

Las autoridades han puesto en libertad a los detenidos en el dia de ayer, que eran veintidós, a fin de eliminar todo motivo de protesta por parte de los huelguistas, no obstante la seguridad que tienen de que se trata de elemntos comunistas.

La huelga se desarrolla sin embargo, dentro de la mayor tranquilidad, tomando parte en ella 30,000 obreros. Durante la mañana se notó alguna mayor intensificación de la misma.

Hoy fueron al paro los obreros de transporte del Fomento de Obras y Construcciones.

Toda la mañana estuvo animado el círculo del Sindicato Unico, donde numerosos obreros esperan noticias de la marcha de la huelga, la que según las últimas informaciones, se ha extendido a Hospitalet, Manresa y otros pueblos de la provincia.

El Gobernador Civil ha hecho público que con motivo de la huelga no se levantará la censura en Barcelona ni se concederán permisos para la celebración de actos políticos.

Numerosas fuerzas públicas vigilan la ciudad en evitación de desórdenes.

CONTINUA LA HUELGA DE GRANADA

GRANADA, Sep. 16. AP. Siguen en huelga los obreros del ramo de construcciones, que ha tomado mayor incremento en el día de hoy.

Al mediodia los huelguistas intentaron reunirse pero fueron disueltos por la fuerza pública. La Guardia de Seguridad persiguió a los obreros que realizaban actos de coación, logrando detenerlos.

RESUELTO EL CONFLICTO EN CADIZ

CADIZ, Sep. 16. AP. La empresa de los tranvias ha aceptado las demandas de los obreros, por lo que se cree que la huelga quedará resuelta en el dia de hoy.

EL MONTE CASTRO CEDIDO AL AYUNTAMIENTO DE VIGO

VIGO, Septiembre 16. (AP). —Después de largas negociaciones entre el Ayuntamiento y el ministerio del Ejército, éste ha cedido al primero el monte Castro, donde se establecerá un parque que contribuirá al embellecimiento de la ciudad.

RUSIÑOL PINTARA VARIOS CUADROS EN ARANJUEZ

MADRID, Septiembre 16. (AP). El eminente artista catalán, don Santiago Rusiñol, acaba de llegar a Aranjuez, posesión real situada cerca de esta capital, con el objeto de seguir pintando los bellísimos jardines que encierra el real sitio. Probablemente pasará Rusiñol todo el otoño en Aranjuez.

ANDORRA RECIBIO UNA NUEVA BANDERA

LERIDA, Septiembre 16. (AP).— En el santuario de la Vírgen de Meritxel se ha llevado a cabo la ceremonia de la entrega de una bandera que el Centro Andorrano de Barcelona regala a la República de Andorra.

La bandera fué izada más tarde en el edificio de la Casa de Gobierno, a los acordes del himno nacional andorrano.

Información Política

Excursión liberal en favor de Belisario Alvarez. Fiesta en honor de Cecilio Soto esta noche. Un manifiesto de los barrios apoyando a Aurelio Méndez. Harán los populares una demostración de fuerza en la Habana. El sábado se reúnen los Amigos de César Rodríguez. Otras noticias políticas de actualidad

El secretario de Obras Públicas en propaganda en favor de la candidatura del señor Belisario Alvarez, saldrá en la mañana del jueves 18, a recorrer los siguientes pueblos y términos de la provincia de la Habana:

Tapaste, Jaruco, donde almorzarán; San Antonio del Río Blanco, Hershey, Santa Cruz, Caraballo y Aguacate, en el que se le prepara un ponche en la sociedad Liceo, y por la noche una comida en la misma población. En el Liceo de Madruga, se le ofrecerá también un ponche.

Formarán la comitiva el ingeniero jefe de la provincia señor Francisco Oneti; el coronel Juan Antonio Alvarez, director del Club Carlos Miguel de Céspedes; el representante Gustavo Parodi jefe de la propaganda en la provincia, su secretario particular señor Mario Saumel; Ramoncito Rodríguez Correa, jefe de los liberales de Marianao y sus barrios; el ex alcalde de la Habana, señor José María de la Cuesta, ex representante José Esquivel, directores de la campaña en el Término Municipal de la Habana; doctor Matías Duque, presidente de los médicos liberales y ex secretario de Sanidad; doctor Alfredo Marill, jefe del Tercio Táctico Amigos de Belisario Alvarez; doctor José Fuentes Duany, juez de San Nicolás; Carlos Luis Alvarez, capitán Pepito Izquierdo, presidente del Ayuntamiento habanero; Alfonso Amenábar; Octavito de Céspedes, hermano del secretario; coronel Bobi; doctor Bernardo Latour; José M. Guerra; general Dionisio Arencibia ex alcalde de Santiago de las Vegas; sobrestante Carlos Lluria Núñez; Dionisio Rizo, agente electoral de Jaruco y nuestro compañero señor Alberto Coffigny Ortiz.

Le acompaña la Escolta del Círculo Carlos Miguel de Céspedes; señores doctor José Iñiguez; Pastor L. Miranda; Federico Mazorra; doctor Rafael Quintana; Julián González; Diego Rivas; Amado Martínez; Francisco Galí; capitán Vicente Blanco; Santiago Esparraguera; Manuel del Amo; Octavio Cruz; Diego Cabrera; doctor Rafael Quintana; Adolfo OFarrill, presidente de los agentes electorales; Enrique Ordóñez, presidente de la Asociación de Choferes de Obras Públicas; Manuel Llanas; Julio Alfonso; Juan Villa del Rey; Severo Delgado; Ramón Rabí; José Ignacio Arcilla y José Ortiz y Manuel Miralle; Lorenzo Guerra.

La chambelina de Belisario Alvarez, dirigida por Emilio Canet y Benito Navarrete y reforzada con tres cornetas, amenizarán todos los actos.

LOS POPULARES DE LA HABANA

Ayer, bajo la presidencia de su segundo vicepresidente doctor Carmelo Urquiaga se reunieron veinte de los veinticinco delegados del Ejecutivo Municipal Popular, en sesión, acordándose ratificar en su cargo al señor Juan Alsina, miembro político ante la Junta Municipal Electoral, concediéndosele una licencia de tres meses al señor Juan Laguerruela.

Así mismo acordaron hacer cuestión de honor, como candidato de triunfo al doctor Carmelo Urquiaga; dejándose para el 15 de octubre la designación de los miembros políticos.

Dicha reunión, en el cisma existente dentro del populismo habanero, ha venido a demostrar el control del doctor Urquiaga.

EN FAVOR DE CECILIO SOTO

Esta noche, en Chacon 36, se celebrará una fiesta política en honor de Cecilio Soto Llorca, que figura como candidato a representante en la boleta liberal.

Amigos y simpatizadores de Cecilio Soto, así como representaciones de maestros y normalistas, de las Secretarías de Sanidad y Comunicaciones y de la Agrupación de Médicos Liberales, concurrirán a la misma.

Harán uso de la palabra en dicho acto los señores Ezequiel Sarracent; Heriberto Madrigal; Angel Rodríguez; Ramón Mariño; doctor Guillermo Tapia; estando el resumen a cargo del poeta Juan Martín Leiseca.

El doctor Guillermo Tapia concejal del Ayuntamiento y el señor Oscar Valdés, invitan al leectorado habanero a esa fiesta.

LIBERALES ORTODOXOS DE JESUS DEL MONTE

Anoche, en Luyanó 84, quedó constituído el Comité de Liberales Ortodoxos de Jesús del Monte, bajo la presidencia del doctor Santiago Codina, cuyo Comité laborará con el lema: Con el Barrio y para el Barrio.

LA VANGUARDIA POPULAR DE CARMELO URQUIAGA

Ha quedado constituída en Vista Hermosa número 10, la Vanguardia Popular Dr. Carmelo Urquiaga, a iniciativas del candidato a representante por ese partido doctor Benjamín Muñoz Ginarte, eligiéndose y proclamándose la siguiente directiva:

Presidentes de Honor: doctor Carmelo Urquiaga Padilla; señor Eligio Madan; señor Carlos Zayas Portela; doctor Santiago F. Veiga; señor José Vázquez; doctor Enrique Zayas; señor Félix Ayón; doctor Oscar Zayas Portela; doctor René Acevedo Laborde; señor Emeterio Zorrilla.

Presidente efectivo: señor Mariano Izquierdo Montano.

Vices: doctor Benjamín Muñoz Ginarte; señor Domingo Quintana Santa Cruz; doctor Ricardo Dávila Orta; señor Mateo Téllez; señor Luis Quiñones Carrillo; señor Francisco Diodado.

Director político: señor Joaquín Ills Torres.

Secretario de Actas: señor Quintín Echevarría Norman; vice: señor Wilfredo Pérez Terán.

Secretario de Correspondencia: señor Emilio Ills Pérez; vice secretario: señor Luis Beltrán Ayala.

Tesorero: doctor Rafael Hernández.

Vice tesorero: señor Jesús María Pa...

Vocales: todos los presentes hasta el número 84, que fueron los asistentes al acto.

Pronunciaron discursos alusivos al acto los señores doctor Benjamín M. Ginarte; Joaquín Ills; Quintín Echevarría; Ricardo Dávila Orta; Rafael Arrondo; Mario de Cárdenas; José C. Ortega; Mario Riera Hernández. Dándose vivas al distinguido jefe del Partido Popular Cubano, doctor Carmelo Urquiaga.

LA VANGUARDIA LIBERAL DE SAN MIGUEL DEL PADRON

En la noche del próximo día 25, en la calzada de San Miguel del Padrón, Tercera Reparto Rosalía, la Vanguardia Liberal de San Miguel del Padrón celebrará un mitin en honor de los candidatos liberales Néstor G. de Mendoza; Rafael Guas Inclán; Rafael Jorge Sánchez; Belisario Alvarez; Aurelio Méndez; Giordano Hernández y José R. del Cueto.

Los señores Pedro Montero y Severo Valdés, miembros de la comisión organizadora, nos invitan al acto y nos ruegan lo hagamos público.

UN MANIFIESTO EN FAVOR DE AURELIO MENDEZ

La Asociación de Presidentes y Secretarios de Comités de Barrios del Partido Liberal, ha lanzado un manifiesto al electorado, con motivo de la nominación de candidato a representante por el Partido Liberal al doctor Aurelio Méndez Socarrás, quien figura con el número ... en la boleta del partido.

De tan importante manifiesto transcribimos el siguiente párrafo:

—La figura brillante de nuestro Aurelio Méndez se ha venido destacando en la política liberal desde que, casi un niño, al lado del inolvidable doctor Varona Suárez, su mentor, comenzó a prestar inapreciables servicios al Partido Liberal, luchando entre nosotros, los soldados en los barrios, con denuedo y entusiasmo, hasta elevarse por su indiscutible talento, su extraordinaria preparación y lealtad a toda prueba, su constancia, su maravillosa elocueucia y su exquisita y atrayente personalidad, a la altura de los más capacitados jefes.

LOS POPULARES DE LA HABANA

El doctor Carmelo Urquiaga, jefe máximo del populismo habanero, se propone realizar una demostración de fuerza el primer sábado del próximo mes de octubre, para dejar sentado que el Partido Popular Cubano, es una de las organizaciones políticas de tanta importancia como los conservadores y los liberales.

En reuniones celebradas recientemente, se acordó iniciar una manifestación que se congregará en el Parque Maceo, Avenida del Maine y recorrerá las principales calles de la Habana hasta llegar al Parque Central, donde se celebrará un grandioso mitin, en el que harán uso de la palabra los más elocuentes oradores del partido y habiéndosele comisionado al doctor José Manuel Cortina el discurso resumen.

También se han organizado distintas caballerías, una de ellas, dirigida por el señor José Manuel Castillo.

Todos los candidatos populares citarán a sus amigos, para contribuir al engrandecimiento de esta fiesta.

REUNION DE LOS AMIGOS DE CESAR RODRIGUEZ

Se cita por este medio a todos los miembros integrantes de este Círculo Amigos de César Rodríguez, para que concurran el próximo sábado, a las ... de la noche, a San Lázaro 294, para tratar acerca de la manifestación y mitin del Partido Popular Cubano, que se organiza por los jefes del partido.

(f.) Daniel Navarro, presidente.

JUNTA DIRECTIVA DEL COMITE GUAS INCLAN

El Comité de Acción Amigos de Guas Inclán y César Rodríguez nos remiten para su publicación la siguiente nota:

—Se cita por este medio a todos los simpatizadores y amigos del doctor Rafael Guas Inclán y César Rodríguez Expósito, para que concurran en el día de hoy miércoles 17, a las ocho de la noche, a la calle de Zapotes y Durege, donde se celebrará una junta directiva para tratar de la mejor marcha de este organismo, y de la vacante ocurrida por motivo del fallecimiento de nuestro ilustre amigo Primitivo Ramírez Ros.

(f.) F. Calderón, secretario; José Fernández, presidente.

M.E.C.D. 2016