SECCION 1ª

EL DIARIO DE LA MARINA es el periódico más antiguo de Cuba. Fué fundado en el año mil ochocientos treinta y dos. Servicios especiales de España.

DIARIO DE LA MARINA

MIEMBRO de The Associated Press. Esta queda autorizada para usar nuestros servicios y noticias de información. Hilo directo con New York.

SECCION 1ª

AÑO XCVIII.—No. 211. Acogido a la franquicia postal

LA HABANA, VIERNES, 1 DE AGOSTO DE 1930.—SANTOS PEDRO Y FELIX.

Tiempo para hoy: BUENO. EJEMPLAR: CINCO CENTAVOS

Hasta Hoy Por la Mañana no Amarrará en San Huberto el "R-100"

ALCANZADO POR UNA TORMENTA CUANDO YA VOLABA SOBRE CANADA SUFRE OTRA DEMORA EL DIRIGIBLE

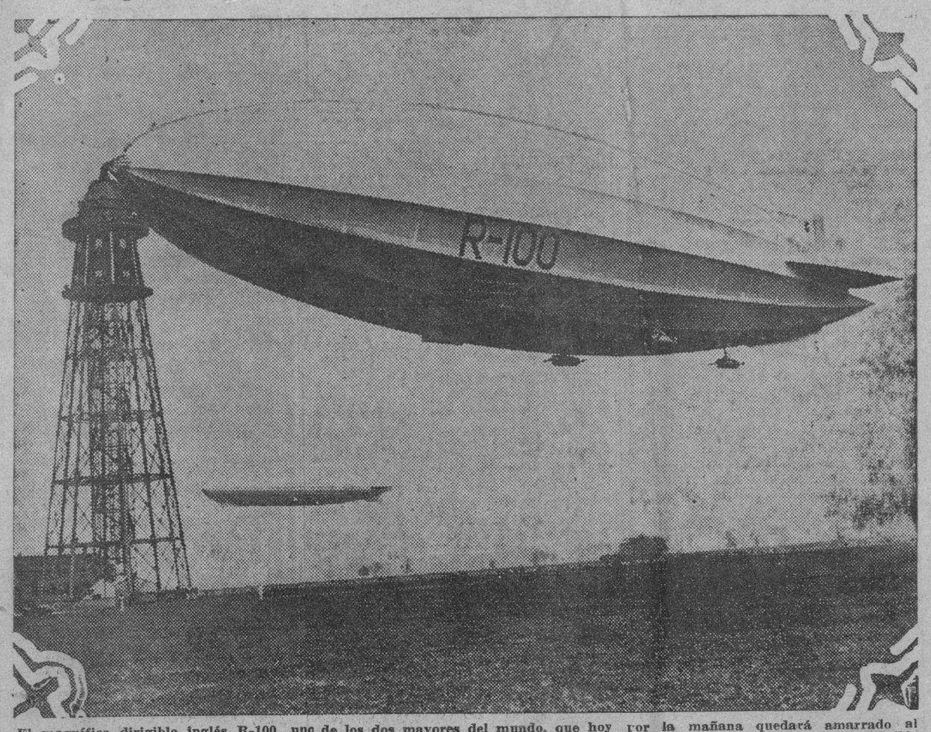

El magnífico dirigible inglés R-100, uno de los dos mayores del mundo, que hoy por la mañana quedará amarrado al aeródromo de San Huberto, en Ontario, Canadá terminando brillantemente su primer vuelo transatlántico. El dirigible no pudo amarrar anoche, por haber encontrado en las costas canadienses una tormenta que le obligó a desviar la ruta y demorar su llegada. Esta foto. del R-100 fué hecha en el puerto aéreo de Cardington, Inglaterra, de donde partió la soberbia nave para la jornada al Canadá.

Marchando contra el viento de 90 millas, el R-100 avanzó sólo 4 millas en 90 minutos

EN EL AERODROMO DE ST. HUBERT

El primer contratiempo de la nave fué a causa de la rotura de una de las aletas

ULTIMA HORA

AERODROMO DE SAN HUBERTO, Canadá, julio 31 (A. P.) Los jefes de este aerodromo han declarado que el R-100 no amarrará al mástil hasta el viernes por la mañana. Se espera que el dirigible llegue sobre San Huberto a medianoche, pero seguirá dando vueltas por las cercanías, hasta por la mañana.

AERODROMO DE ST. HUBERT, Quebec, julio 31 (A. P.) — Después de reparada la avería que recibió en una de las aletas, lo que fué causa de que demorase la navegación aérea por espacio de varias horas, el dirigible británico R-100, que es el mayor existente en el mundo, volaba lentamente esta noche siguiendo el curso del río San Lorenzo, en dirección a este aeródromo. Pasó por Quebec a las 5:55 de la tarde, hora de la Habana.

Un mensaje del comandante R. S. Booth dice que el dirigible llegará a St. Hubert a las once de la noche y no a las cuatro de la tarde como lo hubiera hecho en el caso de no tropezar con el contratiempo en cuestión.

Los mensajes que dan cuenta de la avería no ofrecen detalles que permitan conocer su importancia ni su naturaleza. Se recuerda que la nave aérea sufrió averías en una aleta en los momentos en que era sacado del hangar en Cardington, Inglaterra, hace varias semanas, recibiendo algunos daños la tela, por lo que no podía resistir los fuertes vientos del Norte del Atlántico.

Cuando el dirigible se acercó a Quebec a las 4:10 de la tarde de hoy se advertía que algo anormal estaba ocurriendo a bordo, pues navegaba con gran lentitud y en ocasiones detenía su marcha o era arrastrado por el viento. Algunos momentos después el comandante Booth envió un mensaje inalámbrico al aeródromo diciendo que tenía averiada una aleta y que probablemente no llegaría a su destino hasta mañana.

(Continúa en la pág 23).

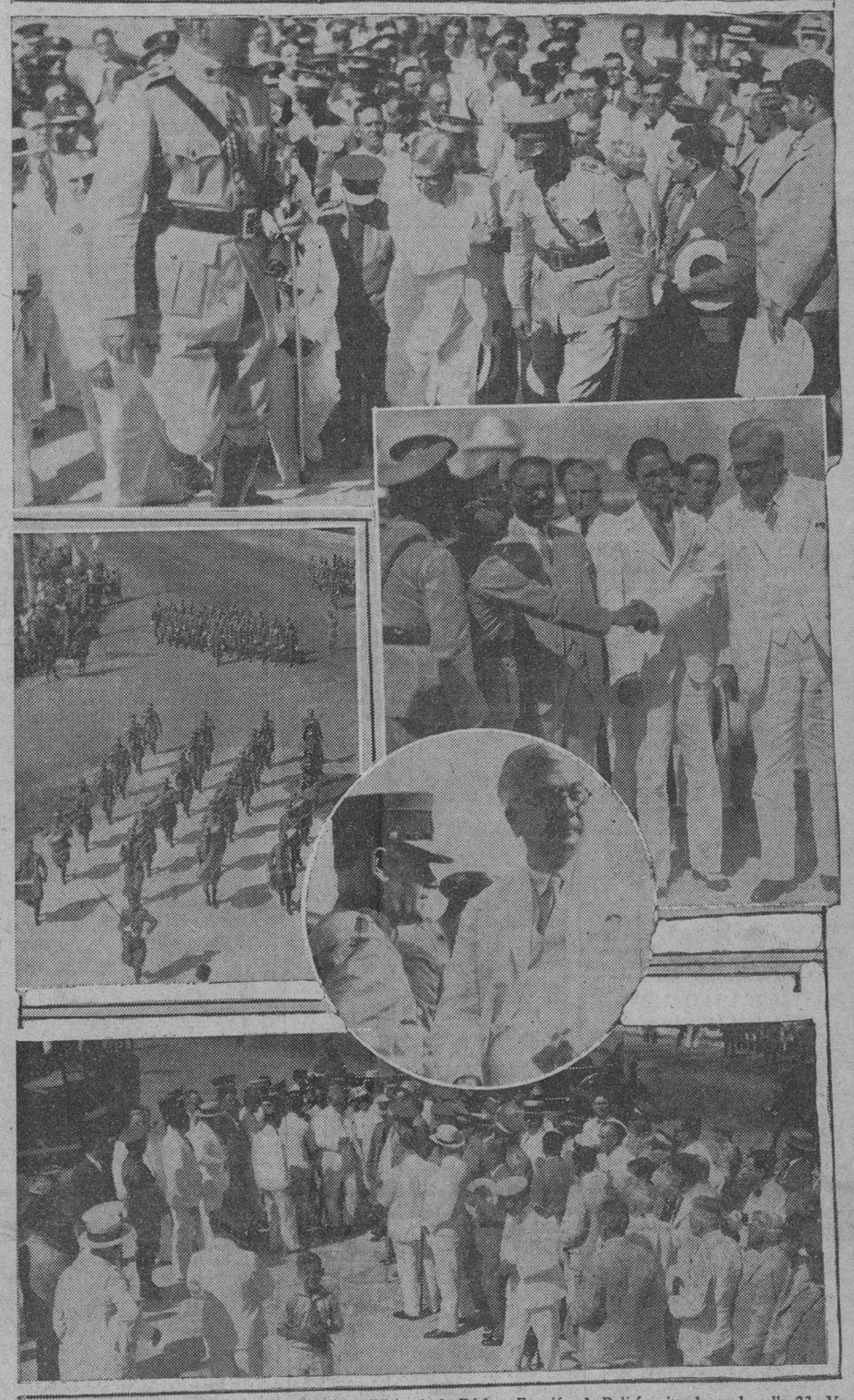

Diferentes aspectos de la inauguración del nuevo edificio de la Décima Estación de Policía, situado en la calle 23, Vedado. I.—Llegada del Presidente de la República. II.—Desfile de los policías que prestan servicios en aquella demarcación. III.—El Presidente felicitando al vigilante 101, Avelino Díaz y Delgado que fué condecorado por el servicio prestado en el caso del prestamista Camporro. IV.—Aspecto que ofrecía la entrada. (Véase la información la última pág)

ImpresioneS

La idea de una Federación europea de naciones lanzada por M. Briand, ministro de Relaciones Exteriores de Francia, está siendo "recogida" por todos los países del Viejo Mundo. Nadie la combate, todos la aplauden; pero ninguna contestación exhibe un tono optimista.

Eso debiera ser. Pero, ¿podrá ser?

"Cuanto más se multiplican las declaraciones contra la guerra, ésta más amenazadora se vislumbra", escribe un comentarista.

Precisamente, el mayor miedo denuncia una mayor posibilidad.

Es, sin embargo, un buen síntoma el miedo. El miedo así se está elevando a la categoría de virtud. "El miedo guarda la viña", que es de lo que se trata. Es el egoísmo, un humano egoísmo, lo que provoca el miedo a la guerra. El mundo se ha hecho eminentemente económico. Falta ahora poder denominar a la heredad europea "la viña del Señor".

Porque el despertar de una conciencia pacifista en Europa a ninguna paz cierta conduciría sin hacer "hermanas" las parcelas de la tierra sobre la que discurra y se nutra y viva la hermandad humana.

¿Es posible ello en una Federación donde todos quieren ingresar conservando a priori su categoría en potencia?

Todas las naciones hablan de desarme, pero hasta el límite proporcional que las mantenga a todas en el puesto correspondiente a su dominio armado.

He ahí lo que dificulta la paz. Porque la paz es sólo posible entre las personas o los pueblos que hacen dejación absoluta de la fuerza.

La Guerra Europea fué el fracaso rotundo de la paz armada. Entonces todos los programas y los pronósticos eran pacíficos. Todos los ejércitos tendían—o decían tender—a esa pacífica finalidad. "Me armo para evitar la agresión".

Hoy, al cabo de trece años, hay argumentos para demostrar cómo la agresión partió de cualquier parte, y hasta que se produjo unánime y simultáneamente.

Ahora, observadores discretos y preocupados denuncian la posibilidad de otra guerra universal con mayores razones que en 1914, porque son mayores los armamentos. Y para algo son los armamentos.

En tanto, es universal el anhelo pacífico. De esta universalidad puede venir la garantía.

¿En nombre de qué principio universal?

Porque la paz como teoría no tiene contenido cierto. Es una palabra huera. Un símbolo que se hizo ridículo en la paloma blanca con una ramita de olivo en el pico.

Sólo dos nortes, dos caminos, pueden agrupar y conducir a la humanidad hacia una intervención verdaderamente pacifista. Dios y el hombre. El cristianismo o el socialismo. Una religión y una política.

Unicamente ellas unificadas, colaborantes, pueden tener eficacia, como acertó a definir en su famosa encíclica León XIII.

Porque es atentar contra Dios y contra el hombre el pretender separar aquello que es derivativo. Lo que se formó, en su génesis, "a imagen y semejanza".

Hasta que no estalle de nuevo la contienda se podrá garantizar la paz sobre el mundo, porque pudiera ocurrir que una declaración de guerra encuentre a los hombres reacios a ingresar en filas.

Este sería el solo gesto pacífico por excelencia, ante el que veríamos desmoronarse, con el estruendo de lo inútil y caduco, toda la superabundante fortaleza de las naciones.

Y reconstruirse, simultáneamente, toda la fuerza ideal constreñida, por las armas, en los pueblos.

Cuba se encuentra ahora en una situación privilegiada.

¿Ironías? ¿Paradoja? No. Verdad inconcusa. Nuestro país, en punto a azúcar, ya no tiene nada que perder.

Lo terrible es el descenso; pero una vez en lo más hondo se puede gallear. En economía ocurre que el que se ve en el fondo del pozo puede, como el portugués, perdonar la vida a los que están en el brocal.

Nadie es tan fuerte como el que nada tiene que perder.

De ahí que antes de hablar de futuras restricciones discurramos que es mejor aguardar a que nos la pidan.

Como Java se percate de que estamos locos por restringir, ¡adiós convenios mundiales!

Nos permitimos, pues, aconsejar a los que más han combatido las restricciones que, por esta vez, sean un poco consecuentes con sus principios y no proclamen desde ahora la necesidad de una restricción a toda costa.

Las elecciones **nuestras** dieron el siguiente resultado:

Pro edición vespertina, 3751 votos.

Pro rebaja de precio, 3970 votos.

No hubo fraudes, ni votaron los muertos ni se dieron pucherazos. ¿Que a ustedes no les consta? Bueno, ¿y en qué elecciones han tenido mayores seguridades?

Habrá, pues, rebaja de precio. Que serán muchos a celebrarla, como diría **Fonta**. Y todos a disfrutarla.

Wilkins Prepara su Viaje en el Nautilus

Hubert Wilkins Volvió de su Luna de Miel

Para preparar en New York su viaje al Polo Norte

A MEDIADOS DE 1931

Sumergido cruzará el Polo y saldrá al otro lado del mundo

NUEVA YORK, Julio 31. (AP). Sir George Hubert Wilkins, explorador ártico y antártico, regresó hoy de su luna de miel de dos meses en Europa, dispuesto a hacer los preparaticos finales de su viaje en submarino al Polo Norte.

Sir Hubert manifiesta que espera iniciar su interesante jornada en mayo o junio de 1931, partiendo de la isla de Spitzbergen, o sea en los mismos límites del oceano ártico. Desde allí piensa sumergirse y navegar por debajo de los campos de hielo, a través del Polo Norte, para emergir al otro lado del mundo, en Unalaska, junto al mar de Behring.

Continúa en la pág. CUATRO.)

La Primera Demostración de Radiotelefonía Entre Buenos Aires y Sydney, Con Exito

Luis Yancey, el aviador americano que realizó un vuelo de buena voluntad por América del Sur, hizo la comunicación.

DESDE SU AVION, A CINCO MIL PIES DE ALTURA

La conversación cubrió una distancia de más de 14.000 millas, por estaciones de la International Telephone.

N. YORK, Julio 31. (SE) El capitán Luis Yancey, aviador americano que ha venido realizando un vuelo de buena voluntad a través de la América del Sur, sostuvo una conversación telefónica desde su aeroplano, a una altura de 5.000 pies sobre el aeropuerto de Buenos Aires, con la Estación Radio Telefónica de Sydney, Australia.

La conversación cubrió una distancia de más de 14 mil millas, y fué llevada a cabo por las Estaciones Radio Telefónicas de la International Telephone and Telegraph Corporation de Buenos Aires y Madrid, transfiriéndose desde esta última a las líneas terrestres de la Compañía Telefónica Española y a las del sistema telefónico de Francia hasta el Canal de la Mancha. Por medio de un cable submarino a través de dicho Canal se hizo la conexión con las líneas telefónicas terrestres de Inglaterra hasta la Estación Radio Telefónica de Rugby que la trasmitió hasta Sydney.

El Capitán Yancey habló con el jefe técnico de la Estación de Sydney, y también felicitó a Miss Amy Johnson por su vuelo a Australia. Esta ha sido la primera demostración pública de la radiotelefonía entre Buenos Aires y Sydney.

VAYA USTED AL CINE GRATIS

PROGRAMA PARA HOY
1 de Agosto de 1930

NEPTUNO:
"SALLY"
(Marily Miller).
CLUB DE LOS SOLTEROS
(Richard Talmadge).
RIALTO:
ENTRE DOS AMORES
(Henny Porten).
PRADO:
PECADOS DE 1930
(Colleen Moore).

por nuestra cuenta y disfrute de un espectáculo selecto sin costo alguno para Vd.

Siendo Vd. cliente habitual de nuestros ANUNCIOS CLASIFICADOS obtiene a la vez el beneficio indiscutible de esa publicidad y la oportunidad de asistir al Cine de su predilección.

Revise los programas del día y seleccione el espectáculo que más le agrade. Nosotros le entregaremos una entrada para el mismo.

AVISO IMPORTANTE:—A partir de esta fecha las entradas que entreguemos a nuestros clientes solamente serán VALIDAS hasta tres días después de la fecha de su expedición y nunca después de las CUATRO de la tarde.

FUE DETENIDO AYER EN HATUEY EL AUDAZ BANDOLERO JOSE CONSUEGRA

En unión de otro delincuente, ladrón de caballos y vacas, es entregado al Juzgado de V. de las Tunas. Buen servicio.

JOBABO, Julio 31. DIARIO, Habana.— Hoy fue capturado en el vecino poblado de «Hatuey» el bandolero José Consuegra y traído a este cuartel para entregarselo al Juzgado de Victoria de las Tunas que lo reclama por distintas fechorías que ha realizado en aquella comarca.

La captura fue hecha por los soldados Leopoldo del Valle y Jesús Saez, que al mando del teniente Rodríguez Ramos salieron en su persecución ayer. El mismo teniente capturó otro delincuente en las Colonias de Ramírez. Dicho sujeto se nombra Carlos Díaz y se dedicaba al robo de caballos y vacas. Este fué conducido a Victoria de las Tunas en la Madrugada de hoy.

Muchas felicitaciones está recibiendo el teniente y los soldados repetidos por las dos capturas que acaban de realizar, considerando que han prestado un magnífico servicio.

F. González, Corresponsal.

ALCOHOL ETILICO COMO ANESTESICO

CIUDAD MEXICO, Julio 31. (AP) —La Academia Nacional de Medicina ha desaprobado publicamente en el día de hoy el uso del alcohol etilo como anestésico, basándose en que la mortalidad post operatoria atribuida al uso de ese anestesico es muy alta.

El anestésico en cuestión fué descubierto por el mexicano doctor Miguel García Marín.

LA NUEVA CASA DE LA ASAMBLEA

GINEBRA julio 31.— AP.— La Comisión de Construcciones de la Liga de las Naciones, que ha estado reunida tres días para estudiar los planes y presupuestos del nuevo edificio de la Asamblea y Biblioteca Rockefeller completó hoy su informe.

También se tomaron agunos acuerdos referentes al pago de las obras creyendo los arquitectos que la Asamblea podrá reunirse en el nuevo edificio en 1933.

VIAJE ESPECIAL A LA HABANA DEL «MUNARGO»

NUEVA YORK, Agosto 1, (Viernes.) (AP.)—Hoy sale de este puerto hacia la Habana en viaje especial, el vapor «Munargo», de la Munson Line, llevando una nutrida excursión de turistas norteamericanos.

También en Matanzas Logró Fugarse el "Lucumí"

"Miss Cuba" Irá al Brasil en el Western World

Embarcará en ese vapor, en New York, el día 8 de agosto

CABLE A RIO JANEIRO

En la capital del Brasil será atendida por el Ministro cubano

La Pacific Steam Navigation Co., Oficinas de la Habana, ha recibido un cable de New York anunciándole que Miss Cuba embarcará en dicho puerto para Río de Janeiro el 8 de Agosto próximo, en el vapor "Western World", en vez del día 7 de ese mismo mes y en el vapor "Voltaire", como se había anunciado.

UN CABLE AL MINISTRO EN RIO DE JANEIRO

El Dr. Miguel Angel de la Campa, Subsecretario de Estado, atiende gentilmente a todo lo relacionado con el recibimiento a "Miss Cuba" en los puertos que visite.

Un mensaje al Cónsul en New Kork — del cual dimos cuenta ayer — y otro al Ministro en la Capital del Brasil, aseguran a la señorita Mercedes Loynaz Perdomo, toda clase de cortesías oficiales en el extranjero.

He aquí el cablegrama cursado ayer:

"Ministro Cuba Río Janeiro (Brasil). — En vapor voltaire llegará a esa 25 Agosto señorita Mercedes Loynaz Perdomo, representando a Cuba por elección del DIARIO DE LA MARINA, en Concurso Nacional de Belleza patrocinado por periódico "A Noite". Ruégole recíbala y atiéndala oficialmente a nombre de Secretaría de Estado".

Campa.

El Precio del Azúcar

Espíritu y Fundamentos del Tratado de Reciprocidad

Por el Dr. Santiago Claret

—Documentado estudio de este aspecto del problema, realizado por nuestro agregado comercial en Washington.

—Antecedentes históricos.—Datos estadísticos.

—Demostración absoluta del derecho de Cuba a gozar del preferencial americano.

ANTES de terminar esta serie de artículos con la publicación de las bases sobre las cuales estimamos debe redactarse la ley que ponga en vigor el plan, si en definitiva es aceptado, y la forma en que estimamos debe reglamentarse, creemos oportuno aclarar de modo absoluto y rotundo todas las dudas que aun se manifiestan en el sentido de que el tratado de reciprocidad pueda oponerse en su espíritu a que Cuba obtenga el beneficio del preferencial, objeto del plan que venimos defendiendo. En cuanto a que el tratado no se opone en su letra, es inútil demostrarlo pues basta su sencilla lectura para convencerse de tal cosa.

El documentado estudio que sobre este interesante aspecto del problema realizó a comienzos del corriente año, el señor Luis Marino Pérez, agregado comercial de nuestra embajada en Washington, es a nuestro entender concluyente y definitivo. Nada creemos, pues, mejor que publicarlo a continuación. Decía así:

EL OBJETO DEL TRATADO

La rebaja de los derechos arancelarios al azúcar de Cuba, por el Convenio de Reciprocidad de 1902, tuvo por objeto conceder a Cuba un aumento de precio, igual o aproximadamente igual, a la preferencia otorgada.

Esto lo demuestran las declaraciones que se hicieron por los que intervinieron en la discusión y aprobación del Tratado de Reciprocidad. Además, por las condiciones que entonces existían, el resultado, en el orden económico, no podía ser otro que el de favorecer al azúcar de Cuba con una bonificación igual a la rebaja de los derechos y que así fué en realidad, lo han comprobado los estudios hechos por diferentes economistas.

I

ANTECEDENTES HISTORICOS

El Gobernador Militar General Pood, en una carta a Mr. Sereno E. Payne, presidente de la Comisión de Medios y Arbitrios de la Cámara de Representantes, con fecha 27 de Enero, 1908, decía: (1)

(Continúa en la pág 23).

SUMARIO

	Pág.
A.—Agricultura	7
—A Través de la Vida	15
C.—Cartel del Día	9
—Cables	4
—Casos y Cosas	2
—Cultura Francesa	2
D.—Deportes 15 16 y	17
—De Día en Día	2
EDITORIAL	16
—España (Cables)	28
—Estado (Secretaría)	2
—Estado del Tiempo	15
G.—Gaceta	28
—Ganado (Marcas)	15
H.—Habaneras 5, 7, 9, 11 y	13
J.—Judicial (Policía)	15
—Juzgados de Instrucción	15
M.—Movimiento Político	12
O.—Obras Públicas	2
P.—Puerto	12
R.—Religiosa	6
—Reclamados	5
—Rotarios	12
S.—Sociedades Españolas	6
T.—Teatro	8
—Tribunales	12
U.—Universidad	15
V.—Viboreñas	7
—Vida Civil	3
—Vida Obrera	3

A Punto de Ser Detenido Ayer Acué, "Lucumí"

Se hallaba oculto en una ciudadela de Matanzas

LO AVISARON Y ESCAPO

Y cuando llegó la policía había vuelto a desaparecer

MATANZAS, Julio 31.—DIARIO, Habana.—Con conocimiento esta tarde el capitán de la Policía Municipal Julio Jiménez, de que en una ciudadela de la calle de «El Angel» entre Velarde y Daoiz se hallaba oculto el célebre malhechor José Acué, conocido por «Lucumí» que hace varios días hizo agresión en esa capital a varios expertos de la policía a los que atacó a tiros, se dirigió al lugar indicado en compañía del vigilante Joaquín Reyes no logrando capturar al citado sujeto por haberse dado aviso oportuno, según se asegura, Manuel Alfonso Barnet, dueño de la habitación donde se hallaba oculto el ya referido «Lucumí».

Tanto el capitán Jiménez como otros activos miembros del cuerpo han seguido la pista al peligroso sujeto que se encuentra reclamado por distintos juzgados en causas por asalto y robo y últimamente por disparos.

Esta noche fué asistido en el centro de socorros de la fractura del húmero derecho por su tercio medio, de carácter grave, Anastasio García Jiménez, vecino de Daoiz 108, quien declaró que se había ocasionado la citada lesión al caerse en la esquina de Daoiz y Compostela, en los momentos en que le corría detrás a varios individuos de la raza de color que le tiraron piedras. Fué trasladado al hospital civil dándose cuenta del hecho al Juez de Instrucción.

Corresponsal.

VALETTA, Malta julio 31.— AP.— El primer vuelo sin escalas desde Inglaterra a Malta lo completó hoy el capitán C. D. Barward piloto británico que aterrizó en el aerodromo Halfar.

El capitán Barnward salió de Lympne esta mañana y se propone emprender el viaje de regreso mañana a primera hora.

M.E.C.D. 2016

¿QUIÈN DICE QUE LA EPILEPSIA NO PUEDE CURARSE?

Durante más de cuarenta años la medicina del Prof. Peeke ha curado a millares que padecían de Epilepsia y desórdenes de los nervios. Envíe hoy mismo por un interesante libreto y empezará usted este tratamiento en seguida. PROF W. H. PEEKE, 18 Fletcher St., New York. De venta en las Droguerías de Sarrá y Johnson.

Una Exposición de Pintura Esta Tarde

La notable pintora argentina señora Lucía A. De-Bernaix ofrecerá en la tarde de hoy, a las 5, en los amplios salones de la sociedad de Amigos de la Cultura Francesa (San Lázaro 311) una exposición de catorce de sus más logrados óleos entre los que se cuentan bellos paisajese de la Habana.

El joven presidente de la prestigiosa institución hará la presentación y elogio de la artista.

Para asistir al acto no se requiere invitación.

Mente clara

Para dar clarividencia y poder al cerebro, la Fitina está indicada por los más eminentes facultativos como el elemento de mayor éxito, por su composición de fósforo vegetal asimilable. Compruebe Vd. por sí mismo los brillantísimos resultados de Fitina.

FITINA

REINTEGRA LA VITALIDAD

—En toda farmacia—

PREPARADO CIENTIFICO SUIZO

Dr. Gonzalo Pedroso

CIRUJANO DEL HOSPITAL MUNICIPAL DE EMERGENCIAS

Especialist en vías Urinarias y Enfermedades Venéreas. Cistoscopia y cateterismo de los uréteres. Cirugía de Vías Urinarias. Consultas de 10 a 12 y de 3 a 6 p. m. en la calle Avenida de la República 254.

DR. P. M. SOUZA

Garganta, Nariz y Oídos. Hospitales de New York, Viena, Budapest. Habana. San Lázaro 226. de 2 a 4.

DR. PULGARON

MANZANA DE GOMEZ 465

Teléfono A-1862

Primera y Segunda Enseñanza. Enseñanza Superior y Latín. Lujosa Quinta para Internos. Visita y avisos de 6 a 7.

HEMORROIDES

SIEMPRE ALIVIADAS Y LA MAYOR PARTE DE LAS VECES CURADAS CON LA

POMADA MIDY

Representantes para Cuba: Apartado 137, — Habana.

DE DIA EN DIA

Fué en "El País-El Sol" y en "El País-Excelsior", querido doctor Maza y Artola, donde leí o creí leer que usted había visitado "por primera vez" la ciudad de Marta Abreu hace unos días; pero si resulta que en lo que usted venía a ser debutante era como conocedor de los nuevos edificios públicos que se levantan en la capital de las Villas, me acuso y me lamento de haber leído precipitadamente.

A fin de cuentas, en igual pecado incurre usted al afirmar que yo califiqué irónicamente de sensacional la noticia de su arribo a Santa Clara, cuando es lo cierto que advertí bien en qué estribaba lo sensacional del hecho, o sea en el detalle de que fuera ahora cuando viniera usted a conocer a Santa Clara.

Y en ese supuesto fué cuando me lancé, con el nerviosismo a que estamos obligados los periodistas que nos dedicamos al comento de la actualidad, a tomar el punto como base para criticar a los tres millones y pico de cubanos, cuyo patriotismo territorial—como usted lo llama—no sobrepasa los límites de la literatura y la oratoria, ya que a la hora de viajar, se les ve siempre tomar un vapor con rumbo a lejanas tierras, excepción de los que viven fuera de la Habana, que no pierden oportunidad de venir a conocerla y a quedarse a residir en ella, pues, eso sí, el panorama de la Habana es el único que hace soñar al cubano. De ahí en adelante, el paisaje se queda sin amadores prácticos. No le digo más que muchos me tienen por un chiflado, porque vivo en Los Pinos, pudiendo vivir en la Habana.

Si lo que les dije a mis compatriotas en general, no pasaron de "cuatro vaciedades o ligeras consideraciones"—que dijo el General Novaliches terciando en histórico debate—no lo discuto, porque ese es uno de los inconvenientes de escribir "cálamo currente". Pero, en el fondo, usted que conoce tan bien o mejor que yo la vida cubana, espero que me habrá dado la razón, ya que no me la puede quitar el hecho, por mí olvidado—olvido que también deploro—de que usted haya recorrido la República de extremo a extremo, si bien confiesa que la recorrió más como político y como abogado, que como turista.

Debo advertirle, querido y sinceramente admirado doctor Maza, que yo también la recorrí desde los Remates de Guane a Guantánamo, con este mérito a mi favor: que muchas veces hice largas excursiones, como a Trinidad y a Guane, verbigracia, realizando para ello un "tour de force" económico, sin una necesidad profesional, simplemente por conocer esos interesantes lugares. Y cuando por exigencias de la profesión iba a este o al otro pueblo, confieso, honradamente, haber dedicado más tiempo a satisfacer mis inclinaciones turísticas que a llenar la misión informativa que se me encomendaba.

Así, unas veces por mi cuenta y otras veces a costillas de los periódicos que cometían la imprudencia de enviarme al campo, me metí por recovecos que solamente los indígenas del lugar o algunos mambises han conocido. Estuve, por ejemplo, en las lomas de Cacarajícara y Candelaria, en la Siguanea, en las montañas de los Pinos Blancos y del Quirro, en las de Trinidad; viajé por el Damují; anduve cazando por los esteros de Tunas de Zaza; me metí en Madruga por las Lomas del Grillo; pesqué a la luz de la luna en la Bahía de Cabañas y me metí por los laberintos, llenos de caimanes, de la Mala Habitación, refugio de bucaneros y más tarde de insurrectos; conocí el sendero hecho por bandidos entre Mataguá y Manicaragua, que vadea siete veces el mismo río... Bueno, ¡que soy un patriota territorial indiscutible!

Pero, ni su excepción, ni la mía, pueden echar abajo la regla por mí establecida de que el cubano es un mero teorizante en cuanto a sentir la belleza de su tierra.

Y al que no esté de acuerdo conmigo, le propongo un árbitro que tiene motivos para estar bien enterado: las Compañías de Ferrocarriles, cansadas de brindar facilidades para viajar, sin que esas ventajas las hayan aprovechado en la práctica más que los viajantes de comercio.

Para terminar, doctor Maza, por si alguna duda le quedara de que no intenté tratarlo con una desconsideración que usted no se merece, piense que soy el mismo periodista que en funciones de cronista senatorial, en el antiguo periódico "El Día", elogió durante ocho años su gallarda labor en la Alta Cámara, muchas veces a regañadientes de la Dirección de aquel periódico donde en otras secciones se le combatía rudamente; el mismo que le ofreció el grano de arena de su labor, como se la vuelve a ofrecer hoy, para el día en que a usted le hagan la justicia de postularlo para Presidente de la República; el mismo que le saluda efusivamente cada vez que tiene el gusto de encontrarlo.

Además, que aunque yo quisiera romper con ese buen trato tradicional que le he venido dispensando, espontáneamente, no sería en el DIARIO DE LA MARINA donde me lo consentirían.

Suyo affmo.,

Jorge Fernández de Castro.

HA SIDO FIRMADO EL DECRETO SOBRE LEGALIZACION DE SERVICIOS DE AGUA

Condonados los adeudos pendientes por recargo o penalidad. Se dispone la reparación de varias importantes carreteras.

NOTICIAS DE LA SECRETARIA DE OBRAS PUBLICAS

Propaganda de la carretera central y los progresos de Cuba, por el Radio.—Reparación de un muelle en Santiago de Cuba.

A propuesta del señor Secretario de Obras Públicas, sancionó ayer el Honorable Sr. Presidente de la República, un Decreto cuya promulgación anunciábamos en días pasados, en relación con la penalidad por los servicios de agua clandestinos y condonación de los adeudos pendientes por recargo o penalidad.

He aquí la parte dispositiva del referido Decreto:

PRIMERO: Declarar derogadas las Resoluciones de la Secretaría de Obras Públicas, de fecha 28 de Octubre y 20 de Noviembre de 1925, relativas a la legalización de los servicios de agua clandestinos.

SEGUNDO: Conceder un plazo de noventa días, a contar de la fecha de la publicación del presente Decreto en la Gaceta Oficial de la República, para que todos los propietarios de la Ciudad de la Habana y sus barrios que estén disfrutando de servicios de agua, ilegalmente, o en forma no autorizada por el Reglamento de Abasto de Agua de la Ciudad de la Habana, concurran a la Jefatura de Obras Públicas del Distrito de la Ciudad al objeto de solicitar la instalación y legalización de los referidos servicios de agua. El cobro o tributación de esos servicios clandestinos, cuya legalización se solicite, durante el período de tiempo señalado, empezará a contarse desde el día en que se haga la solicitud de la instalación.

TERCERO: Transcurrido el término fijado, se entenderá que todos los propietarios que no hayan solicitado la instalación y legalización de los servicios que vengan disfrutando clandestinamente, rehusan acogerse a los beneficios de este Decreto, y quedan obligados al pago de los mismos, desde las cinco últimas anualidades anteriores a la fecha en que sea descubierta la defraudación, sin perjuicio de ser acusados como defraudadores de la Administración, ante los Tribunales de Justicia, conforme a lo que prescribía el artículo 58 del Reglamento de Abasto de Agua.

CUARTO: Autorizar al señor Secretario de Obras Públicas, para disponer, a instancia de los interesados, la cancelación de todos los adeudos, que por el expresado concepto de recargo o penalidad, existan pendientes de cobro en esta fecha, esto es, anteriores a la fecha en que fué descubierta la infracción por la Jefatura del Distrito de la Ciudad, bien haya sido por iniciativa del Departamento, o a solicitud de los interesados.

QUINTO: El señor Secretario de Obras Públicas, queda igualmente autorizado, para modificar la fecha del alta que por servicios clandestinos se dispone en el Apartado Tercero de este Decreto, pero únicamente en los casos en que se demuestre, por la presentación de la licencia de obras, o por la Declaración de Habitable, que las fincas a que corresponden los servicios, han sido construídas con posterioridad al día en que deben empezar a contarse las cinco anualidades anteriores a la fecha de la instalación.

SEXTO: El presente Decreto comenzará a regir desde el día de su publicación en la Gaceta Oficial de la República, y el señor Secretario de Obras Públicas queda encargado de su más exacto cumplimiento.

REPARACION DE CARRETERAS

Se ha dispuesto por un Decreto firmado por el Honorable Sr. Presidente de la República, a propuesta del Secretario de Obras Públicas, que se llevan a cabo las obras de bacheo y reparación de la carretera de San Antonio de los Baños a Vereda Nueva; el arreglo de la carretera de Rincón a Guanimar, por San Antonio y Alquizar; y construcción de dos alcantarillas en las nuevas calles construídas por el Municipio de San Antonio de los Baños.

OTRO DECRETO PRESIDENCIAL

Por otro Decreto presidencial, se ha dispuesto que la Secretaría de Obras Públicas, se haga cargo del servicio de abasto de agua al pueblo del Mariel y a la Escuela Naval allí radicada. Con motivo de esta disposición dicho Acueducto será administrado por Obras Públicas, a cuyo efecto se dictará por el Ejecutivo el Reglamento necesario. Se continuarán las obras de mejoramiento que se venían realizando, concediéndose al efecto los fondos necesarios.

LOS EXAMENES DE LA ACADEMIA ESTABLECIDA POR EL DOCTOR CESPEDES

Ayer han comenzado los exámenes de fin de curso, en la Academia establecida por el doctor Carlos Miguel de Céspedes, para dar oportunidad a los modesto empleados de su Departamento, a mejorar su condición, estudiando mecanografía y taquigrafía.

PROPAGANDA DE LA CARRETERA CENTRAL Y PROGRESOS DE CUBA POR EL RADIO

El Jefe del Negociado de Caminos y Puentes, cumpliendo órdenes del doctor Céspedes, ha remitido al señor George P. Mangús, diversos datos de interés, en relación con la Carretera Central y los progresos obtenidos hasta la fecha en su construcción, y de la entrada de automóviles en Cuba. Estos datos los utilizará Mr. Mangús, para darlos a conocer por la Estación trasmisora W . O D. de Miami.

COLOCACION DE UNA BOYA

Se dieron instrucciones para la colocación de una boya luminosa, en el bajo conocido por Mono Chico, inmediato a Cayo Piedra. Esta señal fué interesada por el Departamento de la Marina Nacional, para evitar el peligro que ofrece aquel lugar a la navegación.

COMIENZO DE OBRAS

El ingeniero Jefe de la provincia de Matanzas, ha participado a la Secretaría de Obras Públicas, el comienzo de las obras de reparación del puente Palmillas, situado en la carretera de Guareiras a Manguito.

RECONSTRUCCION DE UNA CARRETERA

Por el Negociado de Caminos y Puentes se ha ordenado el estudio de las obras de reconstrucción de la carretera de Remedios a Camajuaní, a fin de que puedan ser iniciadas a la vez en ambos términos. Estas obras han sido autorizadas recientemente por Decreto Presidencial, concediéndose los fondos necesarios.

PAGO DE HABERES

El doctor Céspedes aprobó el expediente iniciado para el pago de haberes a la señora Clara Trejent Vda. de Olivera, de los jornales pendientes y dejados de percibir por su esposo, el cual falleció siendo empleado de la Jefatura del Distrito de la Provincia de Matanzas.

CONTRATO OTORGADO

Ha sido otorgado el contrato de arrendamiento de la casa Lubián número 6, en Santa Clara, para las oficinas de la Jefatura del Distrito Local de aquella ciudad.

REPARACION DE UN MUELLE EN SANTIAGO DE CUBA

Fueron autorizadas, previos los informes favorables, las obras de reparación del muelle Luz emplazado en el litoral marítimo del puerto de Santiago de Cuba.

LICENCIA DE FABRICACION

Por el Negociado de Ensanche y Embellecimiento de la ciudad de la Habana, se autorizaron las licencias de fabricación solicitadas por los señores José Roca, Benito García y Santiago Domínguez.

LA RECAUDACION DEL ACUEDUCTO DE LA HABANA

La oficina del Acueducto de la Habana, recaudó por concepto de servicios de agua el día 30 de Julio, la cantidad de $10,707.63.

UNA JOVENCITA VECINA DEL VEDADO OBTIENE EL PREMIO DEL AUTOMOVIL

Rifado ayer por la Asociación Nacional de Enfermeras. Un solar a favor de la Institución. Nuevas casetas en La Esperanza.

Ayer, día 31 de Julio, al celebrarse el tercer sorteo del mes de la Lotería Nacional, por el que la Asociación de Enfermeras y Alumnas de Cuba, rifaban un automóvil y dos solares, a beneficio de la clínica para las enfermeras «Margarita Núñez», resultaron agraciados con el primer premio (el automóvil) la señoriat María Teresa Soler, vecina de Calzada y N, Vedado; el segundo premio consistente en un solar en el reparto Lutgardita, quedó a beneficio de la Asociación Nacional de Enfermeras, y el tercer premio fué vendido por el Jefe Local de Santiago de Cuba, doctor Infante, sin que se sepa a quién corresponde, consistente en un solar en el reparto La Serafina, valorado en un mil pesos.

La papeleta número 17,706 le fué vendida a la señorita Soler por la señorita Eloisa Fina, enfermera de la clínica Muñoz Bustamante.

Según fuimos informados ayer, los resultados económicos de la rifa han sido satisfactorios para con sus productos ampliar la clínica para las enfermeras enfermas, pues de las 25,000 papeletas, al precio de un peso, hasta ayer, a las once de la mañana, se habían recaudado $17,900, esperándose que la suma ascienda a $19,000.

La Presidenta de la Asociación Nacional de Enfermeras, señorita Martina Guevara, nos significó ayer el agradecimiento de las enfermeras al Comité de Damas Protectoras de dicha Asociación, especialmente a las señoras María Espinosa, esposa del Secretario de Sanidad; Angela Elvira Machado de Obregón y Paulina Larrea de Oyarzum, así como a las delegadas Juana Martínez, María Fernández Flores, María Teresa González, Balbina Jérez, Felia Rizo, María de León, Josefa Sera de Iglesias, de Soto Longoria, Clotilde Simón, Ramona Tundidor, Amparo Sánchez, Cándida Capella, Evelina Yanes, Antonia Bergaza, Julia Santana y otras

La propaganda para la rifa fué dirigida por las señoritas Martina Guevara y Pelegrina Sardá y sus compañeras que han visto cristalizado por la realidad el deseo de ampliar la clínica para las enfermeras que se encuentran enfermas.

NUEVAS OBRAS EN «LA ESPERANZA»

Dos nuevas casetas, costeada una por el doctor Céspedes, Secretario de Obras Públicas, con capacidad para seis enfermos, y otra por el Comité Antituberculoso de las Damas Isabelinas, con capacidad para 17 enfermos, han comenzado a construirse en el Sanatorio «La Esperanza».

La primera de dichas casetas estará dotada de toilette especial para cada enfermo y en las almohadas de cada cama van fijados unas receptores especiales de radio para que los enfermos puedan disfrutar, acostados, de las delicias de la música del aire

Con estas dos nuevas casetas y dos más de la Secretaría de Comunicaciones el Sanatorio constará de un total de 23 nuevas casetas que han aumentado su capacidad notablemente

LA OBRA ANTITUBERCULOSA

A las once de la mañana del próximo lunes, en el despacho del Secretario de Sanidad, bajo la presidencia de éste, se reunirá en sesión la Comisión Organizadora de la Primera Conferencia de la Obra Antituberculosa en Cuba.

CONFERENCIA POR RADIO.

A las once de la mañana de hoy, desde la estación radiofusora de la Cuban Telephone Company, pronunciará el doctor Rodríguez Alvarez, del Dispensario Dental de la Habana, una conferencia sobre las caries dentales y su influencia en la alimentación.

SECCION DE PSICOLOGIA MEDICA

La Liga de Higiene Mental de Cuba, a sugestiones del Secretario de Sanidad y Beneficencia, se dispone a crear una nueva Sección de Psicología Médica que presidirá el catedrático de dicha asignatura doctor Rogelio Sopo Barreto y en conexión con el Laboratorio de Psicología Experimental que está organizando dicho profesor en la Escuela de Medicina

En esta nueva Sección colaborarán el doctor Juan Marín, psicoanalista; el capitán Torres, jefe del Laboratorio de Psicología del Ejército, en el departamento de Aviación, y el doctor Abril, médico interno del hospital de Mazorra.

LOS PASAPORTES Y CIUDADANIAS

Solicitudes presentadas en la Secretaría de Estado, ayer

PASAPORTES

Andrea Díaz de León; Elena García Menocal; Andrés Peón; Juana Capote; Esteban García; Juan Garat; Juan Díaz; Rivka Ostrovisky; Coralia Agüero; Coralia Campos; Evaristo Guerrero.

Miguel Martínez; Manuel Lorenzo; Juan Murray; Angel Alvarez; Inocente Curras; Pelayo Fernández; Guillermo Alemany; Celia González; Francisco Pérez; Benjamín Font; Francisco Lee; Jacobo Yankil Luis Insua.

VISADOS

José Rodríguez.

NO SE CONFIRMO LO DICHO

La Jefatura de la Policía Nacional informa a la Alcaldía de no ha sido posible confirmar que haya vigilantes de policía que prohiban el estacionamiento de automóviles de alquiler en las piqueras autorizadas por la Alcaldía, habiéndose dado las órdenes oportunas, no obstante, para que se cumpla lo dispuesto.

AMIGOS DE LA CULT. FRANCESA

Sesión esta tarde.—Conferencia de una propagandista francesa

Esta tarde, a las 5 y media habrá una interesante sesión en los Amigos de la Cultura Francesa, en su local de San Lázaro 311, altos, esquina a Hospital. Dicho acto se dedicará a la audición de una colección de magníficos discos en francés de fragmentos de obras famosas y de poesías recitados por notables artistas de París.

La próxima sesión será en la noche del jueves, día 7 de agosto (en vez del viernes), y en ella pronunciará una conferencia en francés Mme. Camille Brevet, ferviente propagandista y delegada francesa de la Liga Internacional de Mujeres por la Paz y la Libertad que radica en Ginebra. Desde Méjico, en donde tomó parte en un Congreso de la Paz comunica su generoso y espontáneo ofrecimiento de dar a los Amigos de la Cultura Francesa de la Habana esta conferencia, en carta que dirige a su amiga la señora Ursula Ferrari, Presidenta de la Sección Nacional Cubana de aquella Liga.

El doctor Roberto de la Torre, Director del Círculo inaugurará mañana sábado por la noche un nuevo Curso Elemental de Francés, para el que está abierta la matrícula. Los que deseen pertenecer al mismo, se inscribirán como socios (cuota mensual: un peso) y abonarán mensualmente dos pesos por el Curso.

¿Soñoliento Todo el Día?

En esta época del año usted no desea hacer nada. Todo lo es indiferente. Usted sabe que ese no es su modo de ser. Cuando usted se siente bien, no hay nadie que tenga más energía que usted; pero ese cansancio del verano lo desanima y no tiene deseos ni para mover un dedo. Su sangre está llena de venenos que se están esparciendo por todo su cuerpo robándole su energía y vida.

Evite esto tomando las Pastillas Mc Coy de Extracto de Aceite de Hígado de Bacalao. Nunca se ha visto nada cómo estas pastillas tan agradables y eficaces, para limpiar la sangre, poniendo nueva vida en ella, tonificando así todo el sistema. Adquiera las Pastillas Mc Coy hoy mismo en cualquier botica.

8196 1d. 1.

CASOS Y COSAS

POSITIVO

Aunque ha pasado algún tiempo
desde entonces hasta acá,
un sucedido gracioso
ahora les quiero contar,
porque sé que la tardanza
al fin me perdonarán.
¿No se acuerdan los lectores
de que Juan Firpo y Cuyás,
o sea "Pepe" del Campo,
pretendió ser concejal
y que quedó de suplente
para su contrariedad?
Lo de poseer dos nombres
fué el motivo, a no dudar,
por el cual no vió colmada
su aspiración mi leal
amigo y buen compañero,
como nadie negará.
Pues bien, hablando del caso,
le dije a un señor: "¡Caray!
"Por causa de ese binomio
Pepe no pudo triunfar.
"Si no es eso, de seguro
él sería concejal".
Y el hombre, que se las priva
de ser culto por demás,
me preguntó seriamente
y con naturalidad:
"¿Y quién es ese binomio?
¿Un agente electoral?"

Sergio ACEBAL.

¡QUE COLOSALES!

VITI

ESTAN MIS COSTURAS

DINERO SOBRE ALHAJAS

Vea la calidad y precio de nuestras prendas

LA REGENTE

Neptuno 39. Telf. A-4376.

POR MEDIOS DOLOSOS, UN INDIVIDUO SE APROPIA LA HERENCIA DE SUS HERMANOS

Además de la finca "La Inglesa", en La Cumbre, Matanzas, el acusado se ha apropiado del ganado de la misma y de dinero.

La señora Juliana Tapanes Romero, de 62 años de edad, viuda y vecina de la calle E número 18, en el Vedado, se personó en el día de ayer en las oficinas de la Policía Judicial, denunciando que había sido despojada de sus bienes, cuya ascendencia no pudo determinar, pero sí aseguró, calculaba en varios miles de pesos.

Hizo constar en su denuncia la señora Tapanes Romero, de que había sido despojada de la herencia que le correspondía por el fallecimiento de su señora madre María Inés Romero y Gil, ocurrida con fecha 16 de Marzo del pasado año, en la ciudad de Matanzas.

La fallecida heredó de su padre Don Manuel Romero, una finca rústica, denominada «La Inglesa», situada en el barrio de la Cumbre, en Matanzas, finca que le fué adjudicada a virtud de las operaciones divisorias de los bienes, practicadas por la escritura de Septiembre de 1901 ante el Notario Francisco Barrena y Coloma.

También heredó Manuel Romero, otros bienes inmuebles de dos hermanos suyos que fallecieron intestados y sin dejar sucesión, en la ciudad de Matanzas.

La señora María Inés Romero, madre de la denunciante, se casó en únicas nupcias con Eugenio Tapanes y Domínguez, que falleció también en Matanzas en 23 de Marzo de 1929. De este matrimonio quedaron ocho hijos nombrados: Eusebia, casada con Esteban Tapanes y Espino, vecina de la calle Vera 62; Celestina, casada con Antonio Ramos, vecina de la Cumbre; Eustaquia, conocida por Teresa, casada con Juan Santana Millán, vecina de San Alejandro 9; María, casada con Laureano Chacón y Montano, vecina de Versalles 9; Esteban, vecino del barrio de la Cumbre; José, vecino del barrio de Versalles y Regino, vecino de Santa Rita y Esperanza y la denunciante.

La señora Juliana Tapanes asegura que su señora madre siempre estuvo enferma física y mentalmente y por esas circunstancias jamás estuvo en su cabal juicio. Además carecía de la más elemental cultura, pues no sabía distinguir los números ni contar el dinero, por lo que resultaba fácil engañarla y explotarla, a cualquier persona que se ganara su confianza.

De todos los hijos solo Regino se beneficiaba de los bienes de la madre, pero siempre con habilidad y con engaño.

Desde entonces planeó la manera de despojar de sus bienes, con perjuicio para todos los herederos.

Aprovechándose del estado mental de su madre la hizo suscribir un testamento, donde se suplantó la voluntad de la testadora. En ese documento aparece Regino mejorado como heredero, nombrándose albacea testamentario y a Higinio Falcó n contador partidor. Ahora bien, Regino no se conformó con ese solo testamento sino que ese mismo día otorgó el de su padre con los mismos testigos y el mismo Notario, apareciendo que tenía el mismo domicilio que la madre de la denunciante, cosa completamente falsa.

Ya conquistada esa posición Regino consiguió poner a su nombre la finca «La Inglesa» y todo el ganado que había en ella. Después ocultó la existencia del testamento, y más tarde violentó los escaparates de su difunta madre, apropiándose de todo lo que había en ellos.

Con fecha 22 de Febrero del corriente año, la denunciante comenzó a ejercitar sus derechos, para no ser burlada, impugnando la legalidad del testamento y protestando que habiendo fallecido la testadora en 16 de Marzo de 1929 citaran para hacer el inventario de los bienes al año menos nueve días, cuando debió hacerse inmediatamente, no en la Notaría del doctor Estorino, sino en el domicilio de la testadora haciéndose constar en el mismo todos los valores que había en la casa.

La señora Juliana Tapanes hace un extenso relato de toda la serie de combinaciones urdidas por Regino para burlar a sus demás hermanos, por lo que interesa de la Policía Judicial una amplia investigación.

El Subinspector Mariano Torrens que fué comisionado para la práctica de las investigaciones, sobre los hechos denunciados, ha podido comprobar que los mismos son ciertos, pues Regino Tapanes, logró por medio de engaños que le pusieran la finca a su nombre, ocultó la existencia del testamento durante un año, ocupando la casa sin la intervención de los demás herederos y apropiándose de lo que en ella había. Torrens asegura que la señora Romero estaba demente y que no era cierto que viviera en compañía de su esposo. Por último dice que la señora Romero fué asistida en su enfermedad por el doctor Filomeno Rodríguez, y que en toda la ciudad de Matanzas es conocido el hecho de que Regino Tapanes ha burlado a sus hermanos por medios dolosos.

Dr. Luis F. Rodríguez Molina

CIRUJANO DEL HOSPITAL "CALIXTO GARCIA"

Profesor Titular de Enfermedades de las Vías Urinarias de la Universidad de la Habana.

Consultas de 10 a 12 de la mañana y de 4 a 6 de la tarde.

LAMPARILLA 86. HABANA. TELEFONO A-8454.

Farmacia y DROGUERIA TAQUECHEL

Pi y Margall (Obispo) 27

DE TURNO LOS VIERNES

Servicio-Calidad-Precio

EL MEJOR SOLVENTE DEL ACIDO URICO.

Salvitae

PARA GOTA, REUMATISMO Y AFECCIONES DE LOS RIÑONES Y VEJIGA.

Un Homicida ha Sido Procesado

El juez de Sancti Spíritus lo excluyó de toda fianza

Sancti Spíritus, Julio 31. DIARIO DE LA MARINA, Habana.—Por el doctor Giral, Juez de Instrucción accidental de esta ciudad, ha sido procesado con exclusión de fianza el ciudadano señor Santiago García y Monclus, natural y vecino de esta ciudad, mayor de edad, casado, hijo de José de Jesús y María Teresa, y Policía Municipal, por la muerte del ciudadano señor Agustín Fernández Matienzo, natural y vecino que fué de esta ciudad, mayor de edad, casado y chauffeur, hechos de sangre ocurrido en nuestra ciudad el día 26 de los corrientes, día de Santa Ana, en los portales del café Plaza.

Serra Carbonell.

MARCAS Y PATENTES

Lorenzo S. Ruiz

—En práctica desde 1912—

Edificio Casteleiro. Departamento 301 Oficios 18. Cable y Telégrafo: "TRADEMARK"

Teléfonos: I-4341 y A-9746

HABANA.

Esta oficina cuenta con archivo clasificado para la investigación de las marcas.

FARMACIA DROGUERIA DE "JOHNSON"

Obispo Nº 30 TELEFONO-A-2129.

LA MAYOR 32 EDIFICIOS 600 EMPLEADOS

SARRÁ

DROGUERIA

ABIERTA TODOS LOS DIAS TODA LA NOCHE LOS MARTES

FARMACIAS DE TURNO

VIERNES

Calle y número	Teléfonos
HABANA	
Pedro Pérez Villegas	M-5718
B. Masó y Peñalver	M-5450
Zenea 145	U-70'8
Gral. Manuel Suárez y Oquendo	U-6936
Gral. Aguirre y Raimundo Cabrera	M-4040
Padre Varela 1	U-7048
Ave. de Menocal y San José	U-7074
Rafael Ma. de Labra y Esperanza	M-5211
Pi y Margall 27	M-4700
Ave. de la República y F. Andrade	U-6774
Gral. Quintín Banderas y Corrales	M-4666
Padre Varela 645	M-5427
Merced 42	M-4370
Luz y San Ignacio	M-4015
Finlay y Soledad	U-6729
Príncipe 19	U-6748
Fernandina 77	M-5365
Leonor Pérez esquina a Ave. de Bélgica	M-4129
Maloja y San Nicolás	M-1736
VEDADO	
Calle 17 entre F y G	F-6222
Calle 2 entre Zapata y 31	F-6002
Calle M y 13	F-6213
Ave. de Wilson 111	F-6200
VIBORA	
10 de Octubre número 614	I-7586 e I-7242
Milagros y San Anastasio	X-2361
E. Palma 59	I-1957 e I-7591
10 de Octubre 443	I-7779
JESUS DEL MONTE Y SANTOS SUAREZ	
Stos. Suárez y Serrano	I-7609
10 de Octubre 218	X-2747.
LUYANO	
Manuel Fernández de Castro 133	I-7713
Manuel Fernández de Castro 48	X-2348
CERRO	
Salvador y Bellavista	I-7618
Calzada del Cerro 440, letra C	M-4230

NOTA:—Este grupo deberá prestar el servicio público todo el día y la noche de los domingos siguientes: Enero 12; Febrero 23; Abril 6; Mayo 18; Junio 29; Agosto 10; Septiembre 21; Noviembre 2; y Diciembre 14, de 1930.

USE MATA-MOSQUITO KATOL Y DORMIRA TRANQUILO. COMODO Y SIN CALOR

AGENCIA EL SOL NACIENTE Obispo 80

EXCEMICIDA

MADAME SENTOURE

Maravillosa pomada francesa infalible para eszema, herpes, psoriasis, ácido úrico etc. Poderoso específico para llagas, úlceras crónicas. ¡Curas asombrosas! Venta. Sarrá, Johnson, Taquechel. Depósito: Máximo Gómez 412. Dr. Morist.

FERRETERIA "AGUILA 100"

MODERNA EN TODOS SENTIDOS. EN VIDRIERAS, EXHIBICION DE MUSTRAS, SERVICIO Y ATENCION A DETALLES

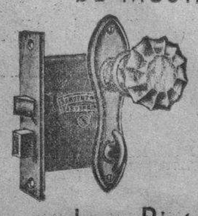

Cuando Vd. necesite HERRAJES en cualquiera de sus varias clases: Herramientas, Pinturas, Barnices, Lacas, Brochas. Búsquelos en "Aguila 100". No pierda tiempo.

Los Herrajes "Sargent" que vende esta casa tienen desde hace muchos años fama en Cuba, de ser buenos, ser duraderos, ser de construcción honrada. Fíjese en el servicio dado en La Lonja y Edificio del Banco Nacional, ahora ocupado por la Hacienda—son casi 25 años.

Las Pinturas "LOWE BROS"

van camino de coger y merecer la misma buena fama. Porque son también, duraderas, económicas, de fabricación cuidadosa y honrada.

Busque lo bueno en casa de

EDGAR A. REYNOLDS

Ferretería "Aguila 100" (entre San José y Barcelona) Teléfono A-0102

M.E.C.D. 2016

A SUBASTA PUBLICA DOS SOLARES DE TERRENO EN EL BARRIO DE J. DEL MONTE

Los mencionados bienes fueron embargados en distintos juicios para asegurar el cobro de varias obligaciones.

LAS DEMANDAS PRESENTADAS EN EL DIA DE AYER

Llamamiento a los que se consideren con derecho a la herencia de Carmen Pérez Mercado, fallecida intestada.

DEMANDA PRESENTADA

Al Juzgado de Primera Instancia del Este, correspondió ayer un juicio declarativo de mayor cuantía, establecido por Angel Pérez contra Pedro Larrea y Ausarena o sus herederos, para que lo reconozcan como hijo de dicho Larrea.

JUZGADO DE PRIMERA INSTANCIA DE ALMENDARES
(A cargo del doctor Carlos de la Torre y G. Llorente)
RECONOCIMIENTO DE FIRMA

Con fecha de ayer, el secretario José R. de la Riopda cita a Antonio Darío Alonso, demandado por Braulio Fernández Hernández, para que a las nueve y media de la mañana del día 2 de agosto entrante, comparezca a reconocer la firma que autoriza el documento básico de la demanda.

CITACION A UNOS HEREDEROS

Con igual fecha el propio secretario cita a todas las personas que se consideren con derecho a la herencia de Carmen Pérez Mercado para que, dentro del término de dos meses, comparezcan a reclamarla.

EMPLAZAMIENTO

Con igual fecha, el secretario Francisco J. González Lage emplaza a Leandro Fernández García, para que, dentro del término de nueve días, comparezca o se haga representar en el juicio que ha establecido contra él, Ana María Silverio.

OTROS EMPLAZAMIENTOS

Con igual fecha, el mismo secretario emplaza a Pablo Ferrer y Rafael Borroto Domenech, para que, dentro de igual término comparezca o se haga representar en el juicio que le sigue la sociedad Cao y Varela.

JUZGADO DE PRIMERA INSTANCIA DEL NORTE
(A cargo del doctor Luis Sausa y de la Vega)
APELACION SIN LUGAR

Por sentencia de fecha de ayer, ante el secretario Andrés García, fué confirmada en todas sus partes la dictada por el Juzgado Municipal del Oeste en el juicio seguido por Atanasio Granado y Caso contra Adela Pérez Hernández.

EMPLAZAMIENTO

Con fecha de ayer, el secretario Fabio Gárate emplaza a Manuel Revuelta García para que, dentro del término de nueve días, comparezca o se haga representar en el juicio que ha establecido contra él, Natalia Clews Alvarez.

JUZGADO DE PRIMERA INSTANCIA DEL SUR
(A cargo del doctor Emilio L. Centellas)
SEGUNDO LLAMAMIENTO

Con fecha de ayer, el secretario Mario Casanova hace un segundo llamamiento a Luisa Valdés y Valdés, a los tenedores de cualquiera de los bonos hipotecarios emitidos por Herminio Villar y Valdés, y a cualquier persona o entidad que se considere con algún derecho a la finca Recurso en Santiago de las Vegas para que, dentro del término de cinco días, comparezcan o se hagan representar en el juicio que les sigue Francisco Verge y Díaz.

JUZGADO DE PRIMERA INSTANCIA DEL ESTE
(A cargo del doctor Juan M Valdés Anciano)

DOS TERRENOS EN JESUS DEL MONTE

Por edicto de fecha de ayer ante el secretario Adolfo de Miguel, se anuncia para las diez de la mañana del día 30 de los corrientes, la subasta de una parcela y un solar en Jesús del Monte, tasados en doce mil pesos, que fueron embargados a Pablo Planas y Vidal por José Ramos Balado, para el cobro de un crédito hipotecario.

UNA CASA EN SANTOS SUAREZ

Por edicto de fecha de ayer, ante el secretario Diego Rodríguez, se anuncia para las nueve de la mañana del día 31 de los corrientes, la subasta de una casa en Santos Suárez, tasada en diez mil pesos, que fué embargada a Antonio López Rosquet por Alberto Carrillo Romero, para el cobro de un crédito hipotecario.

JUZGADO DE PRIMERA INSTANCIA DEL OESTE
(A cargo del doctor Enrique Llansó)
APELACION SIN LUGAR

Por sentencia de fecha de ayer, ante el secretario Francisco Baños, fué revocada la que dictó el Juzgado Municipal del Sur en el juicio seguido por José Martín Fernández contra Raoul López.

Ultimamente estuvo ligeramente enfermo Sir Thomas Lipton, el veterano «yachtsman» de Inglaterra. Se cree, empero, que su mal no le impedirá el estar presente en la regata por la copa «América».

SU CLARA, CENTELLEANTE ESPUMA APAGA DELICIOSAMENTE LA SED

"CANADA DRY"
Reg. U. S. Pat. Off.
El Champaña de los Ginger Ales
Agentes Exclusivos y Distribuidores
Otheguy & Cía
Barnet 14 Habana

LA NUEVA SOCIEDAD LLAMADA ALIANZA TABACALERA HA QUEDADO CONSTITUIDA

Está formada por la Unión de Dependientes de Tabaquería, Sociedad de Escogedores, de Fileteadores y U. de Rezagadores

INFORMACIONES DE LA VIDA OBRERA EN CUBA

Hace algunas consideraciones sobre la ley del carnet de capacidad el Sr. Galbany, ex Presidente de los barberos

En sesión celebrada por la Alianza Tabacalera en su local de Reina 21, altos, ha quedado constituída esta organización obrera, formada por las sociedades siguientes: Unión de Dependientes de Tabaquerías, Sociedad de Escogedores de Tabacos, Sociedad de Fileteadores de la Habana, y Unión de Rezagadores de la Habana.

El Ejecutivo está compuesto de los señores Enrique Navarro Pérez, Presidente; Angel Medio, Vicepresidente; Luis Echevarren, Secretario; Isidoro Siberio, Vicesecretario.

Las sociedades mencionadas han establecido un pacto de mutuo apoyo, y su objeto es mantener la defensa del actual estado de los gremios; los derechos de reunión y asociación; el exámen minucioso de los problemas de la industria tabacalera, adaptándose en forma equitativa, a las exigencias de las situaciones que surjan llegando sólo en último extremo a aceptar como definitiva solución, la huelga.

Cada sociedad estará representada por tres de sus asociados en la Alianza. Designarán entre ellos el Ejecutivo y se renovará este organismo anualmente. En las decisiones cada sociedad tendrá un Voto. Los gastos que ocasione la organización de la Alianza, serán abonados por partes iguales entre los Gremios que la constituyen.

En su desenvolvimiento, respetarán la autonomía social, encauzando las necesidades o tendencias, sin preterniciones ni preferencias. Imperará la cortesía y la franqueza en relaciones entre los Delegados.

Cada Delegación informará a su sociedad de los acuerdos intersociales. Si un acuerdo pugnara con el Reglamento de una de las sociedades, será sometido a la discusión de la Junta General del Gremio afectado. En caso de repulsa la Alianza retirará el acuerdo en cuestión, o prescindirá de la sociedad renuente, en lo que a su actuación se refiera.

En casos extraordinarios, si fuere necesaria una demostración conjunta los Delegados lo participarán a los Presidentes de Gremios, para que incorporados a la Alianza, determinen el lugar, hora y día para la reunión.

Podrán tratarse asuntos de carácter político y económico que por su aspecto obrero interesen a las asociaciones referidas. Las iniciativas que ofrezcan aspecto realizables y de beneficiosos resultados serán acogidas y desarrolladas por la Alianza, en la forma que estime practicable.

UN ESCRITO DEL SR. GALBANY EX-PRESIDENTE DEL GREMIO DE BARBEROS

El señor Agustín Galbany, ex-Presidente del Gremio de Barberos, hoy vocal del citado Gremio, nos dirigió un escrito, en el cual después de algunas consideraciones sobre la apreciación que hacen muchos, incluso el doctor Castellanos, de que la Ley del Carnet de Capacidad, adolece del defecto de que no tiene penalidad señalada para los infractores.

Entiende el señor Galbany, que todas las leyes que atañen a una capacidad y no establecen penalidad, están comprendidas dentro del Código Penal.

En su opinión, cree que se malogrará la Ley, tal como se viene observando y que si se llega a esta estado, será por la benevolencia o incomprensibilidad de los tribunales. Considera que un ciudadano libre acata una Ley y con ello se pone dentro de ella en todas sus partes, sin que se pueda engañar. Que no se establecen leyes para engañar, y al paso que van en relación con la Ley del Carnet, los privilegiados son los que la evaden pues las leyes no se hacen para establecer privilegios. Deduce que dicha Ley ha tocado a su fin y el tribunal debe exigir el cumplimiento de ella como le pertenece. Espera que si está en un error le convenzan de ello.

A LA OPINION PUBLICA Y A LOS TRABAJADORES EN GENERAL HABLAN LOS OBREROS DE LA TROPICAL (LOS ESCLAVOS DE LA NUEVA FABRICA DE HIELO, COMO LES LLAMAN)

Los chantagistas profesionales y destructores de las Organizaciones Obreras

Al lanzar este manifiesto, lo hacemos con todas las energías que en estos casos se requiere. Los obreros de la Nueva Fábrica de Hielo, no habían querido tomar parte en el litigio que sostienen con la Compañía La Tropical, la Unión de Empleados de Cafés, etc., etc., pero al vernos aludidos en el manifiesto publicado por el Comité de Defensa de la Unión de Empleados de Cafés, con palabras que estima esta organización vejaminosas, hemos acordado contestar con dignidad a esos scompañeros cuya misión estimábamos fuera más elevada como es la Unión y el respeto a las organizaciones de los trabajadores de Cuba. Pero para desdicha de todos nos hemos equivocado, porque vemos una vez más, que en vez de aunar voluntades, se declaran nuevas luchas de obreros contra obreros, que dará al traste con todas las organizaciones serias, si éstas no toman las necesarias medidas para poner fin a este vergonzoso estado de cosas, mantenido por los incapacitados de siempre, por los destructores de siempre.

ESCLAVOS MANSOS, SI, PERO DE NUESTRO DEBER, Y PARA COOPERAR A TODO EL BIEN COLECTIVO.

ESCLAVOS MANSOS, SI, PERO AL LLEGAR FRENTE AL PATRON A RECLAMAR NUESTROS DERECHOS, LO HACEMOS CON NUESTRA FRENTE MUY ALTA, LIMPIA DE TODA MANCHA, PARA NO TENER QUE BAJAR LA CABEZA CUANDO EL PATRON LANCE LA PALABRA: TU ME CONOCES, Y SABES COMO SOY YO.

Hemos soportado en silencio el anatema lanzado por algunos, de que los obreros de la Nueva Fábrica de Hielo, somos sicarios de Gobernación, **¡CUIDADO, COMPAÑEROS**, que aquí todos nos conocemos.

Esclavos mansos, pero no explotadores ni vividores de los trabajadores; hemos laborado por la Unión de todos los trabajadores, y nunca hemos vivido sin trabajar a cuenta de las colectividades tildadas de amarillas, únicas que en los momentos más difíciles dan la cara para salvarlos de todas sus maldades y de todos sus errores y únicas que responden a las llamadas solidarias.

¡ESCLAVOS MANSOS, SI! pero nunca hemos dejado abandonados en las mazmorras de las cárceles a compañeros presos por la causa de los trabajadores, como le sucedió al compañero Estebian Paokvich, que estos **ESCLAVOS MANSOS, ATADOS DE PIES Y MANOS POR EL PATRON, COMO NOS LLAMAN EN ESE MANIFIESTILLO,** contribuyeron a la libertad del mismo, por haberlo abandonado los que no son esclavos, los que se titulan libertarios. (Tenemos el recibo que nos firmó dicho compañero por si algún día nos hacía falta, con fecha 6 de Septiembre de 1927).

ESCLAVOS SI, pero nunca chantagistas, ni explotadores de ocasión, llevando a la destrucción en provecho propio a todas las organizaciones que se dejen mangonear por ese grupo de enemigos de los trabajadores. **ESCLAVOS, SI,** pero no Maestros en dividir, ni lacra que debe de desaparecer de las organizaciones para la salud de todos.

ESCLAVOS, SI, de nuestra moral colectiva, limpia de toda afrenta y de la que todos los obreros nos sentimos orgullosos, porque no abrigamos en nuestro seno a **TRANSFUGAS, NI ADMITIMOS CHANTAGISTAS.** El chantagista, lo mismo explota al Patrón que al trabajador y al mejor postor vende su conciencia; es inmoral, asqueroso y repulsivo, destructor de todo lo bueno que existe en una Colectividad.

ESCLAVOS MANSOS, SI, pero con dignidad, para repeler todo ataque insolente venga de donde viniera.

LOS MANSOS ESCLAVOS, como se nos adjetiva en una hoja que firma la Unión de Empleados de Cafés, etc., etc., apelan a todos los trabajadores conscientes y a la opinión pública en general, para que ésta juzgue desapasionada, si procede, que sin haber contado para nada con la organización de los trabajadores de la Nueva Fábrica de Hielo, que laboramos en esta Compañía, se haya decretado un boycot contra los productos por nosotros elaborados, por una entidad completamente desconocida para nosotros, hasta este momento en que exige desplazar a otros trabajadores de las labores que vienen realizando en los jardines de La Tropical.

Estos esclavos mansos atados de pies y manos como nos llaman ellos, son los mejores retribuídos en la República, ganando los mayores jornales.

Cuerrán desalojarnos estos compañeros de un derecho que hemos conquistado de ocupar ellos nuestros puestos? Pues nosotros no nos tendiremos con esas injurias gratuitas que nos dedican: al contrario, seremos más fuertes, unidos como Esclavos Mansos, como ellos nos llaman, sabremos reclamar nuestros derechos con los Patronos y también unidos como Esclavos Mansos, sabremos combatir a todos los que pretendan desorganizarnos.

Hemos conquistado una Ley de Retiro Voluntario por la Compañía y con asombro de todos, tenemos **CINCUENTA COMPAÑEROS JUBILADOS Y ESO QUE SOMOS ESCLAVOS!** Además nuestra Sección de Beneficencia, en caso de fallecimiento de un Asociado tiene su sepelio pago por esta Organización de Esclavos, para que no tengan sus familiares que pasar por el dolor del entierro a plazos, ni de una suscripción pública. También cuando por alguna enfermedad tiene el asociado que abandonar sus labores, estos Esclavos tienen su Médico y su correspondiente dieta durante su enfermedad, para aliviar su situación.

Los Esclavos de la Nueva Fábrica de Hielo cooperan a todos los Boycots, declarados con razón por las otras Colectividades hermanas, y siempre que a sus puertas han llegado, han solidarizado correspondiendo como trabajadores organizados.

Esta organización de Patronos y de Beneficencia como dicen algunos radicales de conveniencia, ha obtenido muchos triunfos luchando con el Patrón por su mejoramiento. Nuestra Sociedad está limpia de toda maldad, no nos explotamos unos a otros, nuestros balances bien limpios y bien claros, están en el Gobierno Civil y en nuestra Secretaría a la disposición de todos.

Pueden decir lo mismo esos **PURITANOS VIVIDORES Y EXPLOTADORES DE LA OPINION PUBLICA Y DE LOS TRABAJADORES EN PARTICULAR,**

Y AHORA DEJAMOS LOS OBREROS DE LA NUEVA FABRICA DE HIELO QUE LA OPINION PUBLICA Y LOS TRABAJADORES EN GENERAL JUZGUEN SI ES RAZONABLE EL BOYCOT DECRETADO POR ESOS COMPAÑEROS.

Sociedad de Obreros de la Nueva Fábrica de Hielo.

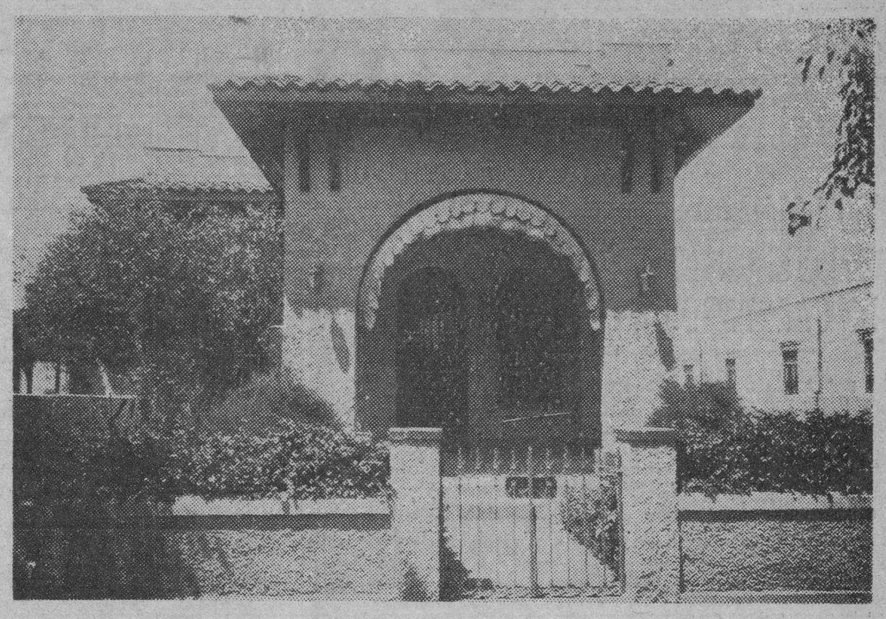

¿PAGA UD. ALQUILER?

VENDEMOS A PLAZOS ESTAS CASAS:

Reparto Ampliación de Almendares

Avenida 6 entre calles 11 y 12.
Calle 10 entre Avenidas 3 y 4.
Avenida 11 entre calles 9 y 10.

Reparto PALATINO

Calle 4 entre Fomento y Lindero

Reparto La Sola

Calle Cruz del Padre entre Milagros y Johnson. (Frente al Parque).

Pues puede comprar su casa, a plazos, pagándola con el alquiler. Tenemos casitas preciosas en los repartos en la Víbora, en Palatino, y en Ampliación de Almendares. Puede visitarlas cuando desee. En todas hay encargados.

Precios: desde $5.000 hasta $10.000.

Forma de pago: en Plazos mensuales desde $50 en adelante.

Entrada: $500 en adelante.

Este es el momento de comprar. La propiedad nunca ha estado más baja. No espere a que suban los precios.

Visite una de estas casitas hoy o pida informes a:

MENDOZA Y CIA.
OBISPO 63 TELEFONO M-6922

ACUERDOS DE LA JUNTA GENERAL DE LA "ASOC. DE DETALLISTAS DE LA HABANA"

Una moción para que se preste apoyo moral y material a los asociados a quienes se le vaya a hacer competencia.

Se reunieron en los hermosos salones de la Asociacón de Detallistas de la Habana, Chacón 25, un gran número de asociados con motivo de celebrarse Junta General Ordinaria, la que presidió el señor Manuel Infiesta, Presidente p. s. r. actuando de Secretario el señor José Pérez.

El Presidente declaró abierta la sesión con la lectura de la convocatoria y orden del día que fueron aprobadas.

Despues se dió lectura a las actas de las Juntas Generales anteriores que despues de conocido el contenido de cada una de ellas fueron aprobadas por unanimidad.

Seguidamente se dió lectura al informe de Tesorería que contiene los Balances correspondientes a los meses de Abril, Mayo y Junio comprensivos de las operaciones sociales realizadas en este trimestre, aprobándose.

A continuación fué conocido y aprobado el informe rendido por Secretaría que contiene los trabajos y gestiones realizados por los empleados de la misma y por el Departamento Legal durante el propio trimestre.

Se leyeron los informes rendidos por la Comisión de Inteligencia Comercial relacionados con los asuntos que les fueron encomendados por virtud de peticiones de socios, dándose la Junta por enterada de su actuación y acordándose que continuaran la labor hasta su terminación.

Informada por la propia Comisión se dió lectura a una moción que aprobó la Junta Directiva, que fué presentada por el vocal señor Manuel Prado referente a que la Asociación preste apoyo moral y material a los asociados cuando a estos se les trate de establecer otro detallista en la misma esquina con el fin de hacerle una competencia perjudicial que a la postre perjudicaría a ambos, despues de discutida y aprobada unánimemente, se acordó pasara nuevamente a la Comisión dictaminadora la que asesorada de tres miembros más de la Junta General que fueron designados reglamentarán esa moción aprobada, para que en la próxima reunión den cuenta de su trabajo para que sea discutido y en su caso aprobado definitivamente.

La Comisión organizadora del banquete-homenaje que se le tributó a Don Julio Blanco Herrera con motivo de la entrega que se le hizo del título de Socio de Honor, informó del resultado del mismo, aprobando la Junta su actuación y el informe que rindió.

Fué designada una Comisión compuesta de los señores Manuel Infiesta, Jesús C. Portela y José Pérez, para que conjuntamente con la designada por Centro de Detallistas y la Asociación de Comerciantes de Víveres Finos acuerden un horario para el trabajo de los dependientes, el cual será entregado al Honorable señor Secretario de Agricultura, Comercio y Trabajo, procurando los comisionados que dicho horario sin perjudicar los intereses de los detallitas llene las aspiraciones de los dependientes.

Se dió lectura a un atento B. L. M. recibido del Dr. Carlos Miguel de Céspedes Honorable Secretario de Obras Públicas con el que acompañó un álbum fotográfico de los actos realizados con motivo de la toma de posesión de la Presidencia de la República por el General Gerardo Machado y Morales, el veinte de Mayo de 1929, acordando la Junta General darle las gracias más expresivas a dicho funcionario por su obsequio.

Se dió a conocer una carta de la Compañía Cola Cola en la que manifiesta que de acuerdo con los deseos y por gestiones de la prestigiosa Asociación de Detallistas ha decidido devolver su valor primitivo de cuarenta y ocho centavos la caja de veinticuatro botellas vacías en lugar de sesenta centavos como se venía cobrando, empezando a surtir efecto el cambio el primero de Agosto, dándose la Junta por enterada.

Por lo avanzado de la hora y siendo innumerables e importantes los asuntos que restaban por tratar, se acordó suspender el acto y citar nuevamente para su continuación.

El Vuelo del "Santa Clara" a Oriente

Los señores Dr. Gustavo Sánchez Bustamante y Cap. Santamaría, de la Corporación Cubana de Aviación, han visitado al Ingeniero Rafael Sánchez Aballí, Secretario de Comunicaciones, dándole cuenta de su viaje en el anfibio "Santa Clara", a la región oriental.

El capitán Santamaría enviará al Ing. Sánchez Aballí un amplio informe con sus impresiones acerca del citado viaje y las posibilidades de una comunicación aérea regular con Baracoa.

PERDIO EL TITULO

Oscar Díaz y Garros, empleado de Obras Públicas, da cuenta a la Alcaldía del extravío de su título de chofer número 935, expedido por el Municipio habanero en 1913, habiéndosele perdido en la carretera de Habana a Alquízar.

FUERTE-ENGORDA OXOIDE
1 copa de 100 c.c.=½ lb. CARNE FRESCA
Alimenta sin cansar su ESTOMAGO
Sabroso - Aromático
EXIJA LEGITIMO OXOIDE
varias veces al día
Jugo carne de 97% Extracto concentrado al 25%
Dr SIMPSON
PREPARADO POR
DROGUERIA "SARRÁ"
Sólo una muestra a cada persona mediante la presentación de este periódico, en la Droguería Sarrá, mañana.

LA LLUVIA EN LA REPUBLICA

Según los partes recibidos en la Secretaría de Comunicaciones procedentes de las distintas estaciones telegráficas de la República, durante las últimas 24 horas del miércoles llovió en los siguientes términos:

Provincia de Pinar del Río.—Llovió poco en Arroyos de Mantua, Central Niágara, Dimas Mantua y Orozco Regular en Viñales.

Provincia de la Habana.—Llovió mucho en Arroyo Naranjo, Catalina de Guiines, Madruga Nueva Paz; Palos, y Vegas. Poco en Arroyo Arenas, Calabazar Guanabacoa, Habana Los Pinos; Marianao; Marianao Mazorra y General Machado.

Provincia de Matanzas.—Llovió mucho en Cidra, Jaguey Grande, Jovellanos y Ceiba Mocha. Regular en Amarillas y Calimete. Poco en Aranchanes, Bolondrón Cabezas, Central Socorro; Solón; Limonar; Navajas; San Miguel de los Baños y Unión de Reyes.

Provincia de Santa Clara.—Llovió mucho en Cagaigua Calabazar de Sagua, Cumanayagua, Guayos, Quinta San Fernando de Camarones; Taguasco y Vueltas. Poco en Aguada de Pasajeros; Caibarien, Camajuaní; Cartagena; Central Carmita; Cienfuegos; Esperanza; Guaracabuya; Palmira; Remedios; Rodas; Tunicú; Vega Alta y Zaza del Medio.

Provincia de Camagüey.—Llovió mucho en Central Algodones; Jagüeyal Júcaro; Simón Reyes y Stewart. Poco en Central Agramonte, Falla, Piedrecitas y Sibanicú.

Provincia de Oriente.—Llovió mucho en Alto Songo, Bueycito, Candonga, Ceiba Hueca; Central Palma, Ingenio Oriente; Maffo; Niquero y Palma Soriano. Poco en Auza; Bayamo; La Maya; Miranda; Palmarito de Cauto; San Luis; Santa Rita; Veguitas; Victoria de las Tunas y Yara.

Anúnciese en el DIARIO DE LA MARINA

UNA SOLA PRUEBA GRATIS
¡¡ ASMÁTICOS !!
LOFAOL
Sólo una muestra a cada persona mediante la presentación de este periódico, en la Droguería Sarrá, mañana.

Semillas Frescas
Hemos recibido el surtido completo de hortalizas y flores.
Especialidad en tomate marglobe garantizado en envase especial, con repollo, pimientos y otras.
Alberto R. Langwith y Ca.
Pi y Margall 66. Teléf. A-3240 y A-3145. Catálogos gratis.

M.E.C.D. 2016

Europa se Prepara a Cerrar la Entrada a los Autos Norteamericanos

Medidas de los Extranjeros en China Para Contener la Ola Roja

CINCO SOLDADOS NORTEAMERICANOS PERECIERON EN EL ATAQUE HECHO A UN CAÑONERO DE E. U. POR COMUNISTAS

Se ha notificado a los extranjeros que deben abandonar a Kiukiang en el plazo de tres días o no habrá garantías.

PRECAUCIONES DE LOS EXTRANJEROS EN SHANGHAI

Son espeluznantes los detalles que van conociéndose sobre el asalto, saqueo e incendio de la ciudad china de Changsha.

SHANGHAI, Julio 31. (AP).—Las actividades de los comunistas chinos en la parte central de este país culminaron ayer en un ataque al cañonero norteamericano «Palos» cerca de Changsha, pereciendo cincuenta chinos y resultando heridos o muertos cinco soldados norteamericanos.

Las autoridades de la concesión japonesa de Hankow comenzaron a levantar una alambrada como medida de precaución contra los ataques comunistas. Los funcionarios británicos de Shanghai saben que los extranjeros están abandonando la ciudad de Kiukiang y hasta ahora han fracasado todos los esfuerzos para establecer comunicación con Kuling, famoso balneario donde pasan largas temporadas muchos extranjeros.

Los despachos de Hankow dicen que los merodeadores penetraron en la ciudad de Hwayuan, a cincuenta millas al norte de Hankow, saqueándola y avanzan a Siaokan a veinticinco millas de la metropolis de la China central, saqueando y quemando cuanto encontraron a su paso.

Graves temores se abrigan respecto a la seguridad de Hankow, Wuchang y Hanyang, las tres ciudades del Yangtze.

Dícese que varios contingentes nacionalistas se han unido a los comunistas.

Circuló hoy con insistencia la noticia de que M. Borodin jefe comunista ruso, deportado por el gobierno nacionalista, ha regresado a Hankow.

La agencia d enoticias Kuomen, por lo general bien informada, dice esta noche que el gobernador de la provincia de Kiangsi ha notificado a las autoridades municipales de Kiukiang que indique a los extranjeros residentes en Kulng que evacuen la ciudad. La nota del Gobernador dice:

«Los extranjeros deben salir del balneario dentro de tres días o las autoridades chinas no se harán responsables de contratiempos«.

El cañonero norteamericano «Monocay« está en Kiukiang con varios otros buques de guerra británicos y japoneses.

TOMANSE MEDIDAS CONTRA EL AVANCE ROJO

SHANGHAI Julio 31. (AP).— Las partidas comunistas chinas se encuentran a veinticinco millas de las importantes ciudades industriales de Hankow, Wuchang y Hanyang, y las autordades de las concesiones extranjeras adoptan medidas para conjurar el peligro de una invasión roja.

Los despachos procedentes del area afectada indican que los comunistas se preparan para establecerse en las provincias de Hupeh y Hunan y dan cuenta del saqueo a lo largo del ferrocarril Pekin-Hankow.

Hasta los establecimientos extranjeros de Shanghai se encuentran afectados por las medidas de precaución habiéndose doblado las patrullas que recorren los alrededores.

Mientras tanto Hu Han-Min como presidente de la Sección Administrativa, anunció que el gobierno sería responsable de todo lo que sucediera. El ministerio de Estado indicó que contestará inmediatamente la comunicación del departamento de Estado de Washington concerniente a los norteamericanos residentes en Tsianfu, provincia de Shantung, que estuvieron en peligro como resultado de los raids aereos de los nacionalistas contra los rebeldes.

Con el grueso de las tropas en el norte del rio Tangtze para contener la incursión de los ejércitos rebeldes del Norte el gobierno se encuentra en una situación delicada, no pudiendo atender por el momento a impedir las depredaciones de los comunistas. Por otra parte comienzan a desertar algunas de sus fuerzas.

Los refugiados de Changsha que han llegado a Hankow hacen relatos terribles de la destrucción de esa rica ciudad industrial. El reinado del terror duró veinticuatro horas, durante las cuales hubo asesinatos en gran escalas y numerosos actos de incendiarismo y pillaje. Los refugiados creen que así que hayan completado el saqueo de la ciudad los comunistas la abandonarán, temiéndose por las autoridades que tal cosa ignifique que lleven sus actividades a otras ciudades.

DETALLE SOBRE LA OCUPACION DE CHANGSHA

HANKOW, Julio 31. (AP).—Los refugiados que han llegado hoy a esta procedente de Changsha dicen que la toma de la ciudad por los comunistas el domingo ultimo fué una completa sorpresa. El sábado por la mañana las condiciones en Changs ha eran normales, pero al mediodía la Asiatic Petroleum Company se enteró que un gran contingente de comunistas avanzaba para atacarla.

Como a las tropas del gobierno no se les habín pagado sus sueldos y por esa razón no se consideraba conveniente confiar e nsu lealtad, el cónsul británico Mr. Hardimg aconsejó a sus nacionales que se reunieran al anochecer en la isla que existe en el centro del río, donde está situado el establecimiento extranjero.

El domingo por la noche comenzaron a oirse desde la isla los tiroteos y pudo verse como las tropas del gobierno evacuaban la parte nativa de la ciudad, entregando grandes cantidades de fusiles y municiones a los rojos.

Después de una noche de terror, los refugiados vieron a la mañana siguiente incendios espectaculares, los que se habían generalizado para la noche de ese día. El martes por la mañana la sensación que recibieron fué que estaba ardiendo todo Changsha.

Mientras tanto, los misioneros, en bote y a pie, llegaron a la concesión huyendo a los rojos y el cañonero «Aphis» tuvo que descender cinco millas el río por causa de la marea.

Las noticias que se reciben del ferrocarril Peiping-Hankow dicen que los comunistas están destruyendo los puentes que se encuentran a veinticinco y cuarenta millas de Hankow. Se estima que en la parte central de China hay 60.000 soldados comunistas equipados con 45,000 fusiles, ametralladoras, aeroplanos y estaciones inalambricas.

WASHINGTON, Julio 31. (AP).—Los funcionarios norte-americanos en China no consideran necesario que se envíe más cañoneros para proteger las vidas y propiedades de sus nacionales en Changsha.

El almirante Charles B. McVay, comandante en jefe de la escuadra de los Estados Unidos en aguas asiáticas, lo comunicó así al Departamento de Marina, mientras el de Estado era informado de que todos los norte-americanos, menos uno, están en salvo.

El almirante McVay aerografió que todas las residencias extranjeras en Changsha estaban seguras, excepto el Club Japonés, cuyo edificio incendiaron los comunistas al tomar la ciudad. El almirante cree que con el cañonero «Palos» hay suficiente para defender los intereses nacionales en esa ciudad china.

Se ha dado orden al cañonero «Panay» para que se dirija a Ching-Ling-Foo, a cien millas de Changsha, pero se cree que no pasará de allí, y que más tarde ambos buques, el «Palos» y el «Panay», volverán a Hankow, para esperar la subida del río, la primavera próxima, antes de regresar a Changsha.

Existiendo la perspectiva de nuevos ataques contra otras ciudades de la región del Yangtse, el almirante McVay se vé ante la alternativa de dejar que los cañoneros, con sus piezas de tres pulgadas, protejan los intereses norte-americanos o enviar a la zona de Hankow destroyeres, que tendrían que permanecer allí hasta la primavera próxima, cortados del mar por la poca agua de los ríos. El destroyer más próximo al lugar de los acontecimientos es el Edsall, que está ahora en Shanghai, a 800 millas de Changsha.

En el círculo presentamos a un aguilucho americano a quien la muerte sorprendió traidora, cortando sus alas en plena juventud. Se trata de Frank Goldsborough, aviador de 19 años de edad, que murió a consecuencias de gravísimas heridas que recibió al desplomarse el avión que pilotea ba sobre una montaña del Estado de Vermont. En el centro está una fotografía tomada en el momento en que lo recogía una ambulancia cerca del teatro de la tragedia. Abajo está Donald Mockler, jefe del grupo que encontró al infortunado joven.

DECRETO CONTRA USO DE ARMAS

BERLIN, Julio 31. (AP).— Hoy se hizo cumplir por primera vez el decreto de Alemania prohibiendo que se lleven armas prohibidas a los mitines políticos. Un fascista fue condenado a tres meses de prisión, por utilizar una herradura como si fuese un arma, en una colisión con varios comunistas.

Otro fascista al que se le encontró encima un revólver, fué condenado a cuatro meses y tres semanas de prisión.

UNA EPIDEMIA EN CHECOESLOVAQUIA

BRATISLAVA, Checoeslovaquia, julio 31. (AP) — Muchas personas han perecido y más de cien se encuentran enfermas como resultado de una misteriosa epidemia que ha brotado entre los campesinos que viven en las cercanias de la frontera polaca.

La enfermedad es resultado del envenenamiento de la sangre causado por un animalito que se introduce debajo de la piel.

EN PARIS HUBO UNA IMPORTANTE REUNION SECRETA

De representantes de países de Europa que fabrican autos

CUOTA LIMITADA A E. U.

Significará una pérdida de muchos millones para E. Unidos

NUEVA YORK, Agosto 1. (Viernes) (AP.)—Un despacho de París al New York, Times dice que los representantes de todos los países europeos que fabrican automóviles, se reunieron secretamente el jueves en esta capital, para discutir la manera de fijar una cuota limitada a las ventas de coches norteamericanos en el Viejo Mundo.

El Times dice que la aprobación del proyecto significará una pérdida de muchos millones de pesos para la industria automovilística de los Estados Unidos, que dejará de exportar gran número de autos.

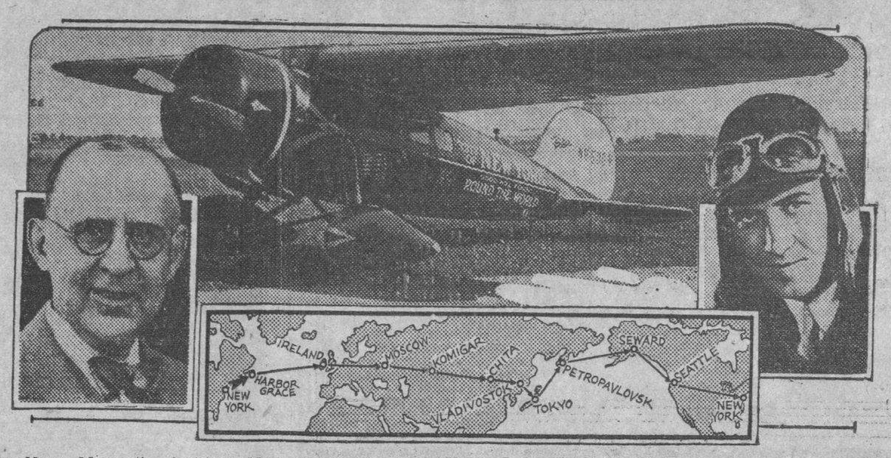

John Henry Mears (izquierda) de Nueva York y su piloto Henry J. Brown, principiarán, muy en breve, un vuelo alrededor del mundo. En la parte superior del grabado está el avión «Ciudad de Nueva York» en que harán el recorrido que se detalla en el mapa. Su punto de partida será el aeódromo de Roosevelt Field, Nueva York.

Se Adoptan Precauciones con Motivo de la Conmemoración Comunista de Hoy

SE ACLARARA EL ASESINATO DEL REPORTER LINGLE

Y acabarán las connivencias de periodistas y hampones

NO HAY PRUEBAS AUN

Lo declarado por Brundidge no pudo ser comprobado

CHICAGO, Julio 31. (AP.).— Al terminar hoy su período, el Gran Jurado de Julio, expresó que tiene confianza en que pronto será aclarado el asesinato de Jake Lingle, repórter del «Chicago Tribune», y se acabará de una vez con las presuntas connivencias de algunos periodistas con los elementos maleantes, en el caso de que sea cierto que existan. Varios de los miembros del jurado informaron al juez Normoyle, del Tribunal Criminal, que las acusaciones contra los repórters, con respecto a esas relaciones, no han sido probadas hasta ahora.

Al mismo tiempo el Gran Jurado hace saber que el capitán de Policía John Stege le merece la más alta estimación, y que desea que el Alcalde Thompson le reponga como Jefe de la Sección de Detectives. Stege dejó el cargo cuando William F. Russell abandonó la Jefatura de la Policía de Chicago.

Lo más saliente de las investigaciones del Gran Jurado que será sustituído mañana por otro, por el mes de Agosto, fué la declaración del periodista de San Luis Harry T. Brundidge, quien estaba en la Habana cuando fué llamado a testificar sobre lo que supiera con respecto a las relaciones de repórters y delincuentes, en Chicago, y según los artículos que publicó en el periódico en que trabaja. El Gran Jurado estima que Brundidge obró de buena fe, pero que nada ha comprobado sus afirmaciones.

Temperaturas en Varias Ciudades

N. YORK, julio 31, (AP.) — Durante las últimas 24 horas se han registrado las siguientes temperaturas máximas en las ciudades que se mencionan:

N. York	24.4
Chicago	18.8
Washington	22.2
Londres	12.2
París	13.3
Viena	15.5
Berlín	14.4
Horta	23.3

TEMPERATURAS LOCALES

Durante las últimas 24 horas se han registrado en la Habana, las siguientes temperaturas en centígrados:

Máxima: 33.5.

Mínima: 24.2.

Media: 28.8.

2.000 SOLDADOS DE LA GUARDIA ESTAN EN PARIS

Para reforzar la policía ante el temor de desórdenes

«DIA CONTRA LA GUERRA»

Décimosexto aniversario de la movilización general

PARIS, julio 31. (AP).—Dos mil soldados de la Guardia Republicana montados y a pie, llegaron a Paris esta noche y fueron distribuidos en distintos puntos estratégicos como refuerzo de la policía de la ciudad con motivo de la anunciada manifestación de los comunistas que se celebrará mañana.

Los "arrestos preventivos" como llama el prefecto de policía Chiape a la prisión de los jefes comunistas, han llegado a doscientos.

Entre los detenidos se halla Forimond Bonte, director administrador de "L'Humanité" órgano comunista de Paris.

En la jefatura de la policía manifestaron hoy a los representantes de la prensa que no se esperan desórdenes.

Mañana es el décimo sexto aniversario de la movilización general de las tropas para la guerra mundial y ha sido proclamado por el partido comunista "Dia Internacipnal contra la Guerra".

El primer ministro Tardieu ha prohibido manifestaciones, mítines y paros en el trabajo.

CUARENTA Y CUATRO JEFES COMUNISTAS ARRESTADOS

BUDAPEST, Hungría, julio 31. (AP).—Cuarenta y cuatro jefes comunistas han sido arrestados por la policía en el dia de hoy como medida de precaución contra las manifestaciones que han anunciado para mañana.

EL "MAYFLOWER" DESCENDIO AYER EN EL "BREMEN"

El pequeño dirigible hizo una bella maniobra sobre cubierta

PARA TOMAR UN PASAJERO

Se trataba del presidente de la Goodyear Zeppelin Co.

NUEVA YORK julio 31 AP.— El pequeño dirigible Mayflower de 128 pies de largo, descendió hoy en un espacio de 38 pies cuadrados de la cubierta del trasatlántico alemán Bremen que estaba fondeado en la estación cuarentenaria tomó un pasajero y continuó su vuelo.

La operación se realizó con la fácil limpieza con que un taxi toma pasaje en cualquier calle estrecha, aunque los marinos del Bremen que realizaron la maniobra de sujetar por unos momentos el dirigible nunca habían visto nada semejante al Mayflower.

El pasajero que pasó al dirigible de tan original manera, era Paul, W. Litchfield presidente de la Goodyear Zeppelin Corporation de Akron en Ohio, que regresaba de Europa.

Después de hacer un vuelo sobre Nueva York, Mr. Litchfield descendió en el aeródromo de Holmes en Queen y allí a su hotel, donde tuvo que esperar una hora a sus dos hijos, que le acompañaban en el Bremen y los que hicieron todo lo posible por llegar antes que el padre, sin conseguirlo.

La operación no tiene valor comercial, pero fué un espectáculo muy interesante para los pasajeros del Bremen y para las embarcaciones próximas que se acercaron al trasatlántico al ver las maniobras del pequeño dirigible.

Tres expertos de Akron fueron a bordo del Bremen y dieron instrucciones a unos cuantos marineros acerca de la forma en que habian de coger y afianzar las estachas del Mayflower que ya estaba a la vista. Poco después este ponía proa a la cubierta, enfilándola por la popa, mientras detenía sus motores y largaba las cuatro cuerdas de amarre. Estas fueron asidas por los tripulantes y el pequeño dirigible quedó casi pegado a la cubierta.

Mr. Litchfield entró en la cabina las estachas quedaron libres y el dirigible floió de nuevo. Ya a 50 pies los motores marcharon y el Mayflowers haciendo una virada elegantísima se dirigió a Nueva York.

LA ZAFRA DEL CAUCHO QUIEREN RESTRINGIRLA

En Inglaterra y Holanda para salvar esa industria

SE VENDE BAJO DEL COSTO

El precio mínimo de venta en Europa es de 18 centavos

LONDRES, julio 31 AP. Vendiéndose el caucho a once centavos la libra, precio que se dice que es menos del costo de producción, y acumulándose los stocks en tales cantidades q. pueden arruinar la industria cauchera, los productores ingleses y holandeses pidieron hoy a sus respectivos Gobiernos que se haga algo para reducir la zafra.

La Asociación de Caucheros Ingleses y la Comisión de Contacto anglo-holandesa así lo hicieron saber esta noche, sugiriendo al mismo tiempo que 18 centavos la libra, en Europa es el precio mínimo que garantiza la solvencia de la industria. Las dos organizaciones proponen a los Gobiernos medidas para remediar la crisis.

Aunque las autoridades británicas están dispuestas a escuchar a los productores de caucho, nada indica que la actitud del Gobierno de Holanda sea la misma.

Fuera de los círculos oficiales, se cree que Inglatera y Holanda se oponen a la restricción obligatoria, aunque muchos opinan que habrá que recurrir a eso, de una manera u otra.

El control gubernamental de la industria cauchera es la medida que recomienda el periódico Daily Herald, órgano laborista, el que agrega que todo el mal proviene de que la industria no puede concertar bien sus esfuerzos en el pais, pues "hay innumerables plantaciones pequeñas con oficinas propias en Lodres, y una desorganización absoluta de las ventas".

Y termina diciendo el Daily Herald:

La producción de caucho es algo que pertenece desde hace tiempo a Inglaterra y en vista de la mala administración de la industria lo mejor es que el Gobierno la controle de una vez.

SE PRETENDE COBRAR EN CUBA LOS DERECHOS DE ADUANA AMERICANOS SOBRE EL TABACO QUE SE EXPORTE

Con este objeto se está estudiando la manera de establecer en la Embajada Norteamericana en la Habana un delegado oficial.

UN ARREGLO CON LOS EXPORTADORES CUBANOS

A fin de que éstos tengan depósitos de numerario en los puertos americanos y se deduzcan allí los derechos.

WASHINGTON, Julio 31. (AP.)—Los funcionarios del departamento de Hacienda y de Aduanas dijeron hoy que se estudia la forma de establecer un representante fiscal en la Embajada de los Estados Unidos en la Habana, para el despacho de los embarques de tabaco, de acuerdo con el nuevo tratado de paquetes postales, pero que nada en definitiva se ha acordado todavía.

Otra recomendación probablemente más práctica, dijeron, es la de que se llegue a un arreglo con los exportadores cubanos en virtud del cual estos hagan depósitos de numerario en los puertos de los Estados Unidos, de los cuales se deduzca el importe de los sellos de la renta interior y los derechos arancelarios por los funcionarios de las aduanas antes de realizar el despacho de las consignaciones de tabaco a su destino.

Los funcionarios manifestaron que se busca un procedimiento que evite toda demora e inconveniente en el cobro de los derechos aduanales e impuestos del timbre de los pequeños lotes de tabacos que lleguen a este país de conformidad con el tratado, lo que, agregan, redundaría en beneficio de los exportadores.

De atenderse a la recomendación citada, el importador de tabacos cubanos no se vería en la necesidad de pagar los sellos del impuesto y adherirlo a los tabacos antes de reclamar su paquete y pagar los derechos arancelarios.

Con relación al primer plan se estudia el asunto desde el punto de vista legal, pues la ley arancelaria de los Estados Unidos. Los que lo han que los aranceles se cobren fuera de los Estados Unidos. Los que han propuesto citan el hecho de que la Embajada de los Estados Unidos en la Habana es territorio de los Estados Unidos, aunque se halla situada en el extranjero.

Los funcionarios de Aduana creen que con ese plan se ahorraría tiempo en el embarque de los tabacos cubanos a los compradores norteamericanos, sobre todo porque elimina el pago del impuesto por los receptores de los paquetes. Agregan, sin embargo, que por otra parte no se ahorraría ningún tiempo en la inspección de los paquetes a su llegada a las Aduanas de este país.

Aunque todavía no se ha llegado a ninguna solución concreta, espérase que dentro de poco se haga un anuncio terminante sobre el particular.

PIDE EL «WASHINGTON POST» QUE SE REBAJEN EN CUBA LOS DERECHOS AL TABACO PARA PIPA

WASHINGTON, Julio 31. (AP.)—El periódico «Washington Post» aboga hoy en un editorial por que se hagan gestiones con el fin de que sea levantado el embargo que pesa sobre el tabaco norteamericano para pipa en Cuba, como medio de completar «el ciclo de buena voluntad» del que es parte la reciente convención de paquetes postales firmada hace días.

«Cuba estará pronto en posición—dice el periódico—de enviar por Correo grandes cantidades de sus famosos tabacos a los Estados Unidos, pues se ha negociado un convenio de bultos postales para admitirlos en este país por medio del Correo.

«Para completar el ciclo de buena voluntad del cual el tratado es una parte, Cuba debe levantar el embargo que ha colocado sobre el tabaco norteamericano para pipa. Este tabaco es popular en la Isla especialmente entre los norteamericanos residentes y los turistas. Los elevados derechos que le ha fijado el Gobierno de Cuba lo han convertido en un lujo».

AMONESTADO UN MIEMBRO DE LA CAMARA INGLESA

Por acusar a sus compañeros de prestarse a ser sobornados

Y LES LLAMO BORRACHOS

Sentado y cruzado de brazos escuchó Sandhan la reprimenda

LONDRES, julio 31. AP. Elijan Sandham, miembro laborista del Parlamento, fué amonestado hoy formalmente por el presidente de la Cámara de los Comunes por haber pronunciado un discurso el sábado último en Manchester acusando a su compañeros laboristas de la Cámara de prestarse al soborno.

En el mismo discurso Sandham dijo que los miembros laboristas de la cámara se embriagaban en el edificio de los Comunes, pero a esta parte de su discurso apenas se prestó atención, pidiéndos alguna forma de castigo para la grave acusación de soborno.

La escena que se desarrolló en la Cámara durante esta formalidad careció casi de precedentes en la historia paralamentaria. Reinaba un silencio absoluto en el salón de sesiones cuado el presidente, que cubierto con el sombrero de tres picos y sentado, contra lo que es costumbre, dijo a Sandham:

"Debe entenderse de ahora para siempre que un miembro de la Cámara no puede atacar ni hacer declaraciones fuera de este edificio que resultan poco respetuosas para la Cámara de los Comunes sin cometer una violación de los privilegios y sin tener que dar cuentas a sus compañeros.

El presidente siguió diciendo solemnemente que Sandham no ha intentado justificar sus acusaciones y terminó con estas palabras:

"Me resta solo, por tanto, de acuerdo con la decisión de la Cámara, amonestaros públicamente, como asi lo hago.

Sandham se puso en pie cuando el presidente citó su nombre antes de comenzar el discurso. Después, cuando el presidente comenzó su amonestación, ocupó nuevamente su escaño y cruzado de brazos escuchó la catilinaria.

El Incendio del "Pte. Harrison"

Iba a hacer un viaje de circunnavegación mundial

JERSEY CITY, Estado de Nueva Jersey, julio 31. AP. El incendio que estalló en las bodegas del trasatlántico President Harrison, de la Línea de Dollar tres horas antes de que el magnífico buque zarpase para un viaje en redor del mundo, estaba dominado esta noche, aunque las grandes cantidades de agua con que se ha anegado la popa del vapor, ha hecho que esta parte toque el fondo fangoso del rio Hudson.

A las cinco de la tarde, despues de haber combatido las llamas durante tres horas bomberos y remolcadores, solo se desprendía una columna de humo muy débil, de la parte incendiada.

Los funcionarios de la Línea Dollar creen que se podrá bombear el agua a tiempo para que el President Harrison salga hacia San Francisco, la primera escala de la circunnavegación, el viernes al mediodia. No se sabe el origen del fuego. En las bodegas incendiadas habia té, algodón y aceite de oliva que se supone destruidos por las llamas.

Precauciones en Jerusalén

Con motivo de la procesión al muro de las lamentaciones

JERUSALEM julio 31. — AP. — La Agencia Telegráfica Judía informa que hoy se anunció por el Gobierno, como de costumbre, que se prohibe las reuniones en las calles y portar armas durante la fiesta del Tish B'ab, la cual comienza el sábado, al ponerse el sol. Dicha fiesta es en la que los judíos se dirigen procesionalmente al Muro de los Lamentos para recitar allí las jeremías por la caída de Jerusalem y la destrucción del templo de Salomón.

Para evitar en lo posible choques entre hebreos y árabes, se sabe que el Consejo Nacional Judío ha pedido a la organización de la Juventud Hebrea y a otros grupos de su raza que este año no efectúen el acostumbrado paseo en redor del Muro.

Fué el año pasado por esta misma época cuando comenzaron los desórdenes que tan sangrientos resultaron. Junto al Muro de los Lamentos hubo varios choques que degeneraron en la serie de disturbios, que por unos días fueron la actualidad universal.

WILKINS PREPARA..

(Continuación de la pág. PRIMERA)

El submarino en que Wilkins realizará su expedición, perteneció a la Armada de los Estados Unidos, numerado O-12. El Gobierno norteamericano se lo ha alquilado al explorador por un dólar al año. Rebautizado con el nombre de «Nautilus», en recuerdo de la bella fantasía de Julio Verne, el submarino está actualmente sometido a ciertas reparaciones en el arsenal de Filadelfia, bajo la dirección del comandante Sloane Danehower, quien será su piloto en la original jornada polar. El «Nautilus» llevará 18 tripulantes.

Sir Hubert consiguió en Europa los servicios de dos de los tres hombres de ciencia que espera llevar en el viaje, comprando además una serie de aparatos especiales de sondajes e instrumentos de gravitación. Aquellos son el Dr. H. U. Sverdrup, meteórologo y explorador noruego que conoce a fondo las corrientes árticas, y el Dr. Vening Mienesz, científico holandés que ha circunnavegado la Tierra por el Ecuador, haciendo pruebas con su máquina de gravitación.

Lincoln Ellsworth, uno de los que hicieron el vuelo con Amundsen en el dirigible Norge, sobre el Polo Norte, también participará en la expedición.

Este viaje submarino por los mares boreales que a muchos parece una empresa aventurera sin precedentes, siéndolo en realidad, para Wilkins no es mas que una exploración más.

El «Nautilus« lleva aparatos perforadores del hielo, para que el submarino pueda tomar aire sea cual sea el espesor de la capa congelada que tenga encima. También llevará una estación de radio, para mantener la comunicación con el mundo exterior. Sir Hubert entiende, contra la opinión general, que el paso por debajo de los hielos polares es menos riesgoso que cualquier de sus vuelos por el casquete ártico, desde Alaska a Spitzbergen, o por el antártico.

Lady Wilkins, quien de soltera fue la actriz Suzanne Bennett, está empeñada en que su esposo la lleve en el «Nautilus», pero Sir Hubert se ha negado rotundamente hasta ahora.

JORGE V FIRMO YA EL TRATADO

El instrumento de ratificación será depositado simultáneamente

LONDRES, julio 31 (AP). —El Rey Jorge ha firmado el instrumento de ratificación del tratado naval de Londres

El anuncio de la firma del monarca fué hecho algo inesperadamente por el Canciller del Exchequer Philip Snowden, esta tarde, en la Cámara de los Comunes.

Mr. Snowden agregó que el instrumento sería depositado simultáneamente con las rectificaciones de Su Majestad con relación a los Dominios y la India y las ratificaciones de los Estados Unidos y el Japón, cuando las tres potencias que tomaron parte en el convenio estén en condiciones de poner en vigor el pacto

El anuncio del Canciller Snowden creó cierta confusión en Londres, donde se sabía que el Rey no había dado todavía su asentimiento al tratado.

SIGUE VOLANDO EL JAPONES AZUMA

Se propone llegar a Tokío haciendo cortas jornadas

LONDRES julio 31 AP.— Z. H. Azuma, aviador japonés residente en Pasadena, California, que quiere llegar volando a Tokio salió hoy del aeródromo de Croydon, para continuar su jornada. Azuma salió de California en junio, atravesando los Estados Unidos en una serie de escalas cortas. En Nueva York embarcó su aparato en un buque para reanudar el vuelo en Inglaterra.

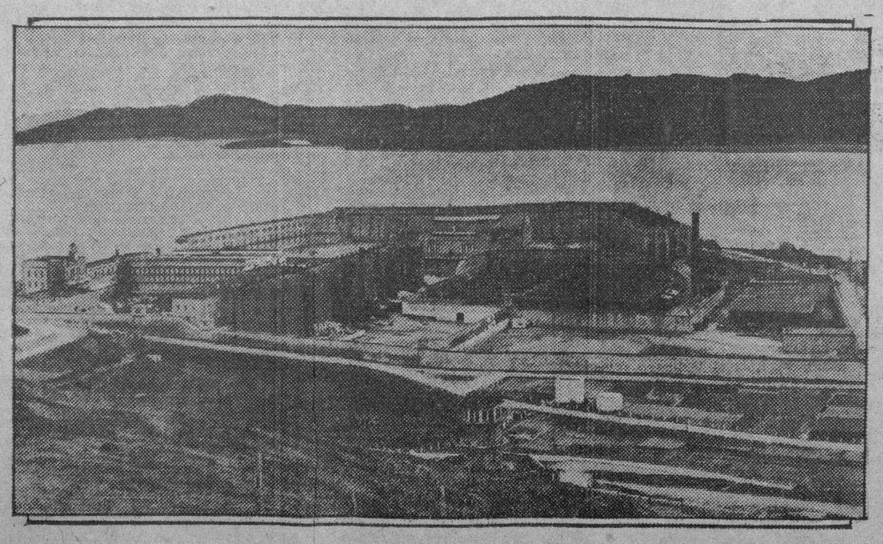

En vista de que últimamente se han registrado motines sangrientos en varias instituciones penales de los Estados Unidos, las autoridades de la penitenciaría de San Quentin, de la cual presentamos una vista, han redoblado sus precauciones. Esta penitenciaría, en la cual están alojados criminales célebres, está enclavada en California.

Se Casará Hoy el General E. Calles

Tiene 52 años de edad y su prometida no tiene más que 24

CIUDAD MEXICO, julio 31 (AP). —El general Plutarco Elías Calles, ex presidente de México y una de sus grandes figuras militares, contraerá mañana al mediodía matrimonio en su rancho a quince millas de esta capital con la señorita Leonor Llorente, de 24 años de edad.

El general y su esposa pasarán la luna de miel en Tehuacán, estado de Puebla, que es famoso por sus aguas termales.

La ceremonia se efectuará en el rancho Santa Bárbara, en la carretera de Puebla.

El general Calles tiene 52 años de edad Su primera esposa, la señora Natalia Chacón, falleció en junio de 1927, en el hospital Los Angeles, donde se le había practicado una operación. El general era entonces presidente de México y como existía una ley que prohibe a los presidentes de México abandonar el territorio, no pudo acompañar a su esposa en los últimos momento.

La señorita Llorente vive en Ciudad México y estudia el canto.

M.E.C.D. 2016

Madame Gil
PELUQUERIA DE SRAS. Y NIÑOS
OBISPO 86 TELA-8577
HABANA

REBAJA DE PRECIOS
DE CORTE DE MELENAS, MANICURE, MASAGE, TINTES Y ONDULACION PERMANENTE; ejecutada por CARLOS que ostenta DIPLOMA DE MERITO obtenido por concurso en PARIS.

Pernal experto y el poderosísimo concurso de DIEGO MORA "El Maestro" como le llama FONTANILLS.

OBISPO 86 Teléfono A-6977

TODO EL MES DE AGOSTO
GRANDES REBAJAS

OLAN estampado, CORTE DE 5 VARAS 50 cts.

PETER-PAN estampado en colores firmes. CORTE DE 4 VARAS $1.14.

CREA INGLESA No. 5000 de una yarda de ancho, PIEZA CON 10 VARAS $1.49.

VOILE DE SEDA estampado, que vendíamos a $1.50 Rebajado a 68 cts. vara.

La Época NEPTUNO Y SAN NICOLAS
TEL A 4244

THE
FIRST NATIONAL
BANK of BOSTON
Fundado en 1784
Capital, Reserva y Utilidades $80,000,000

CARTAS DE CREDITO Y CHEQUES PARA VIAJEROS

Permítanos convencerle de la SEGURIDAD, CONVENIENCIA y ECONOMIA que para Vd. representa el viajar llevando nuestras CARTAS DE CREDITO y CHEQUES PARA VIAJEROS.
22,000 Corresponsales por todo el Mundo lo atenderán.

Oficina de la Habana:
Aguiar esquina a Lamparilla
Sucursales:
Avenida de Italia 140 Máximo Gómez 267
Santiago de Cuba Cienfuegos Sancti Spíritus

HABANERAS

SANTIAGO ARTIGAS

GRAN ACTOR

Nuevos versos.
De luis Fernández Ardavín.
Publiqué ya los que escribió el gran poeta español inspirado en la gracia, el arte y la belleza de Josefina Díaz de Artigas.

Hermosos versos.
A la manera provenzal.
Van ahora las estrofas que dedica el mismo bardo al notable actor Santiago Artigas.

SANTIAGO

Mundano, buen mozo, risueño, elegante,
tras de Josefina sonríe Santiago....
Pechera planchada, «made in England»... guante...
Y, a punto, dispuestas, las frases de halago...

Tiene la palabra.... Tiene la alegría...
Tiene lo que tienen los hombres del día.
audacia, talento,
constancia, energía,
y el tanto por ciento
que lleva ganado con la simpatía...

Grita... Gesticula... Se mueve.... Trabaja..
Aprisiona el mito de sus ambiciones...
Y, a gusto de todos, maneja y baraja
los dóciles naipes de los corazones...

En arte, la moda... En gusto, el que impera...
De España y del mundo... Del día y de ayer...
Anima... Conduce... Seduce... Prospera...
Y nada ni nadie le hará detener...

Y así, mientras élla se inmaterializa,
él va realizando lo que élla soñó...
Ella, la que sueña... El, el que realiza...
¡Y en medio, la gloria que los enlazó!

Luis Fernández Ardavín.

EL HOMENAJE DEL DOMINGO

Rafael Pastor.
El compositor laureado.
En su honor, y festejando los treinta y cinco años de su residencia entre nosotros se celebrará un almuerzo el domingo en los salones del Automóvil Club.
Las adhesiones hasta el día de ayer sumaban una cifra considerable.
Entre las señoras, Blanquita F de Castro de Jardines, Isabel Ramos viuda de Pascual e hijas, Edelmira Zayas de Vilar, María Luisa Leal de Rovira, María Aday viuda de Gómez, Guadalupe G. Aday, María Rita Avilés de Juan, Margot Pérez de Valls, Mercedes L. de Garces Amparito V. de Chappy, de Montero, de Argote y Mercedes Puig de Fernández.
Señoritas.
Un grupo numeroso.
Angelina Sicouret, Adela Rodríguez Viada Rosita Chanivekv, Hortensia Montero, Consuelito Antón, Tití Escobar, Carmencita Suárez, Ofelia Garcés, Virginia Carreño, Celia Pérez Morales, Mimí Benedicto, Nena Argote, María del Carmen Vázquez, Amparito F. Puig, Felicidad Molina Lydia García, Mercedes López y Dulce María López.

Y los señores José Manuel Carbonell, Cristóbal Bidegaray, Joaquín Molina, Administrador de **El País** Fernando Carnicer, Lucilo de la Peña Guillermo M. Tomás, Cándido Herrero, Pepito Echaniz, Modesto Fraga, Moisés Cancio, José F. Vides, José Valls, Antonio Piña José Antón, Ernesto Atienzar Armando Molina, Carlos Zinmmerman, Isidoro Corzo Raimundo Toll, Juan San Martín, Valentín Urrestarazú, Vicente Lanz Rodríguez Morey, Karreño, Duazcal, Fermán Araco Revdo P. Francisco Vega, Revdo P. José Viera Juan J. Pumariega, Enrique Macaro, Alberto Vilar, F. Rodríguez y Luis Jiménez.
Faltan otras adhesiones más.
Que ya publicaré.

MUNDO DIPLOMATICO

Gran comida.
Dispuesta para el domingo.
La ofrecen en **Sans Souci**, en vez del **Country Club**, como se había anunciado primeramente el Embajador de España y la señora de Méndez de Vigo.

En honor del doctor Francisco María Fernández, Secretario de Sanidad e interino de Estado, y su distinguida esposa María Espinosa de Fernández.
Numerosos los invitados.
De alta representación.

CARMEN POUSA COBIAN

Alumna aventajada.
Ejemplar.
No es otra que Carmen Pousa Cobián, graciosa y distinguida señorita, que acaba de graduarse de Profesora de Piano y Solfeo en el Conservatorio Iranzo.
En premio a sus esfuerzos le fué otorgada, por unanimidad, la calificación de Sobresaliente.
Merece una felicitación.
Que desde aquí le mando.

(Continúa en la Página SIETE)

ANUNCIESE EN EL Diario de la Marina

DESDE HOY
USTED PUEDE HACER SU
agosto
en fin de Siglo!

Desde hoy, cada $1.00 suyo compra el doble en cualquiera de los 27 departamentos de FIN DE SIGLO!

Desde hoy, puede Vd. cubrir aquella atención personal, llenar aquel vacío en sus necesidades domésticas o satisfacer — ¿por qué no? — aquel demorado capricho sin que apenas lo sienta su presupuesto...

Desde hoy FIN DE SIGLO elimina todas sus existencias, sin reparar en el costo original, a precios que se someten a todas las comparaciones...

VENGA! VEA! APROVECHE!

¡Haga su Agosto en fin de Siglo!

Acabamos de Recibir
10.000 pares de
MUESTRAS AMERICANAS

En todos los colores y estilos diseñados por los más famosos creadores de New York, París y hechos por los fabricantes más finos de los Estados Unidos.

VISITENOS Y VEA NUESTRA FORMIDABLE REBAJA DE PRECIOS

En todos los colores — Tacones alto y bajo
De telas y pieles — De soiree o de calle

APROVECHE NUESTRA VENTA ESPECIAL
MUESTRAS FINISIMAS
DESDE
$2.99

EL MUNDO
el templo de la moda
Reina 33. Habana

EL HISTORIAL DEL CMDTE. REBOLLAR

Falleció ayer y su cadáver ha sido remitido a Remedios

Ayer falleció en esta capital el Comandante de caballería Raimundo Rebollar y Bobadilla, M. M., a resultas de enfermedad. Su historia en el Ejército Nacional es la siguiente: Nació en España el 14 de marzo de 1877, perteneció al Ejército Libertador. Ingresó como Segundo Teniente de Infantería, Ejército Permanente el 17 de marzo de 1909. Primer Teniente, 28 de octubre de 1910. capitán, 9 de marzo de 1909. Primer Teniente, 28 de octubre de 1910. Capitán 9 de agosto de 1917. Comandante 21 de Julio de 1926. Como Libertador ingresó el 3 de noviembre de 1895 en la Brigada de Remedios; fué Sargento Primero en 3 de febrero de 1896; sub-Teniente el 3 de junio de 1897; Teniente el 20 de junio de 188 y Capitán el 24 de agosto de 1898. Fué liquidado a tenor de estas fechas, con $2395.33. Su cadáver fué conducido a Remedios a petición de la familia, en la noche de ayer.

INAUGURACION DE UN EDIFICIO

Por amplia invitación del Teniente Coronel José Perdomo, Jefe de la Policía Nacional asistieron ayer a la inauguración del nuevo edificio de la Décima Estación, junto al puente del Río Almendares, el Secretario de la Guerra y Marina, el Jefe de Estado Mayor del Ejército y varios Jefes de Secciones y Negociados del Estado Mayor.

EL BRIGADIER SEMIDEY

Llegó procedente de Puerto Rico en uso de licencia, el Brigadier José Semidey y Rodríguez, M. M. siendo recibido en el muelle por muchos subalternos y amigos.

EL CAPITAN DELMONTE

Procedente de Francia ha regresado el Capitán Domingo Delmonte, que estuvo recibiendo un curso de Perfeccionamiento y obtuvo buenas notas.

TOMANDO Lactaseno
MARCA REGISTRADA
TODA MADRE PUEDE CRIAR A SU HIJO
DE VENTA EN TODAS LAS FARMACIAS.

PARA FLORES
Milagros FLORES
Prado Once
A-9693 A-9694 A-9686 A-0694

REFRIGERACION EN LAS CARNICERIAS

Cualquiera es buena, dice el Sec. de Sanidad. Agua en mal estado

El señor Secretario de Sanidad, doctor Francisco María Fernández, ha aprobado el informe rendido por el señor Director del Ramo, doctor Fernando Rensolí y Machado—publicado en parte por el DIARIO DE LA MARINA hace una semana — disponiendo se haga de carácter general en lo referente al uso de neveras o refrigeradores en las carnicerías en el sentido de que no pueden eliminarse en favor de los refrigeradores eléctricos todos los demás sistemas de refrigeración que funcionen de un modo eficaz, quedando a juicio de los Jefes Locales de Sanidad cualquier aparato eléctrico o no que se proponga siempre que llene el objeto a que se destine, pudiendo resultar que alguno eléctrico no sea admisible por su tamaño y condición que tal vez otro no eléctrico lo satisfaga.

PROYECTO DE CONSTRUCCION

El señor José M Beguiristain presentó ayer en la Dirección de Sanidad planos y proyectos para la construcción de una nave en la destilería San Juan, en la ciudad de Matanzas.
Dichos planos y memorias han pasado a estudio de la Dirección de Ingeniería Sanitaria nacional.

AGUA EN MAL ESTADO

El Director de Sanidad, doctor Rensolí, envió ayer una comunicación al Jefe Local de Manguito, recomendándole tome medidas respecto al pozo propiedad de Hipólito García, en el pueblo de Amarillas, cuyo análisis de dichas aguas resultó malo según informes del Director del Laboratorio Nacional.

DETENCION DE 9 RECLAMADOS

Serán puestos a disposición de los jueces correccionales

Por estar reclamados fueron detenidos por la policía en el día de ayer, las personas siguientes:
Lázaro González Martínez, chauffeur y vecino de Peñalver 110 reclamado por el J. C. de la S. Quinta.
Evaristo Marrero Nieves, vecino de Camagüey, reclamado por el J. C. de la S. Tercera, por exhorto. Esta acusado de un delito de estafa. Se encuentra recluido en el Hospital C. Garcia.
Cecilio Ventosa Calderón vecino de Dos y Paseo, reclamado por el J. C. de la S. Quinta siendo remitido al Vivac.
José Pérez Alvarez, vecino de Marquez y Manila, reclamado por el J. C. de la S. Quinta.
Mario González Pérez, vecino de A. de Acosta 104, reclamado por el M. de Guanajay.
José Benito Surelo, vecino de Dolores y 16, reclamado por el J. C. de la S. Tercera.
Alejandro López Izquierdo tabaquero y vecino de Esperanza 95, reclamado por el J. C. de la S. Cuarta.
María Fernández González, vecina de Refugio núm. 4 reclamada por el J. C. de la S. Segunda.
ciante y vecino de la Lonja del Comercio, reclamado por el J. C. de S. Segunda.
Juan R. Armas chauffeur y con domicilio en Rita 14, en el Reparto Juanelo, reclamado por el J. C. de la S. Quinta.

PLAZO DE SESENTA DIAS

Se le ha concedido un plazo de sesenta días para realizar las obras ordenadas al propietario del matadero que existe en el término municipal de Cabañas.

LA CASA DE GRANADOS
A Nuestra Distinguida Clientela
Brindamos la oportunidad de aprovechar nuestra gran liquidación de varios de nuestros artículos a precios nunca vistos.
Vean la siguiente lista de precios rebajados.

Shantung de seda lavable en colores	Yarda $1.25 y $2.00
Shantung de lista, de una yarda de ancho	Yarda $1.50
Voiles de seda estampado en colores, finísimos	Yarda $0.90
Voiles suizos bordados, muy finos	Yarda $0.20
Voiles suizos color entero, finos	Yarda $0.20
Muselinas bordadas suizas	Yarda $0.20
Chiffon de seda estampado en colores, del mejor	Yarda $2.00
Chiffon liso en colores, pura seda, de PRIMERA	Yarda $2.00
Radium de seda lavable, estampado y liso	Yarda $1.00 y $2.50
Satín Espejo en colores, especial para refajos	Yarda $1.40
Satines blancos de seda, especial para trajes de novia	Yarda $2.70
Rayones estampados (En estos tenemos preciosidades)	Yarda $0.70
Crepé Rayón en colores, para vestidos y refajos	Yarda $1.70
Crepé estampado de seda pura lavable	Yarda $1.00 y $2.00
Crepé francés de seda pura, buenos colores	Yarda $1.50
Crepé Mongol de seda, CLASE EXTRA	Yarda $2.70
Crep Romano, fabricado exclusivamente para esta casa	Yarda $3.25
Flat Crep de seda lavable, en colores	Yarda $1.95 y $2.30
Georgette de pura seda, calidad irrompible	Yarda $1.50 y $2.00
Buratos muy dobles, en colores, yarda de ancho	Yarda $0.85 y $1.30
Juegos de Jersey, en colores	Uno $0.80
Piezas de Crea de lino puro con 18 yardas, No. 5000	Pieza $10.00

ESPECIALIDAD EN TELAS BLANCAS Y NEGRAS DE SEDA
No olvide que la CASA DE GRANADOS es la que primero empezó a vender por YARDAS y la que más barato vende.
San Ignacio 82, entresuelo, entre Muralla y Sol. Teléfono M-7073

AGUA DE COLONIA
la "Ambarada" D'Orsay
Del fabricante de los famosos perfumes DANDY, TOUJOURS FIDELE, DUO, de moda en París y entre las aristócratas del mundo entero.
Si Vd., lectora o lector, no hubiere recibido aún una muestra de tan sublime Colonia, sírvase pedirla por tarjeta, carta o teléfono al Representante de la fábrica:
MANUEL P. PEREZ.—Aguacate, 122, Teléfono M-3698. Habana.

M.E.C.D. 2016

Información Religiosa Nacional y Extranjera

FIESTAS EN HONOR DE LA VIRGEN DEL CARMEN EN LOS P. CARMELITAS

Con gran solemnidad y brillantez se celebraron este año las tradicionales fiestas patronales de los Carmelitas.

Con gran solemnidad y brillantez se celebraron este año las tradicionales fiestas patronales de los Padres Carmelitas en su Iglesia de la calle 16 y Línea.

Iniciáronse los cultos tradicionales el día 18, con solemne novenario doble.

Por la mañana todos los días a las ocho y media, misa armonizada y cánticos, que estuvieron a cargo de un grupo de niñas de la Catequesis, finalizando con el ejercicio de la novena.

Por la tarde a las cinco y media, rezo del Santo Rosario, ejercicio de la noven ay cánticos por el ya citado coro de niñas.

El sábado día 27, víspera de la fiesta principal, al terminarse los cultos de por la tarde, se entonó gran Salve solemne en la que ofició el P. Cristobal de la Comunidad, asistido de la misma.

Todos los días tanto por la mañana como por la tarde asistieron a estos cultos una numerosa y selecta concurrencia.

El domingo, día de la fiesta principal, celebrose a las ocho de la mañana misa de Comunión general armonizada en la que ofició el P. Provincial de los Carmelitas.

Acersáronse al Banquete Eucarístico las Asociadas de la Semana Depota y Aopero de la Virgen del Carmen así mismo que gran número de Terciarios y Terciarias Carmelitas que asistieron, además de numerosos fieles.

La misa fué armonizada con bellos motetes a Jesús Sacramentado por la Capilla musical del templo.

A las nueve en punto dió comienzo la misa solemne de ministros a toda orquesta y voces en la que ofició el P. Cristóbal asistido de los PP. Teófilo y Domingo, C. D.

La cátedra sagrada fué ocupada de manera magistral por el Rvdo. P. José María del Carmen Sub-Prior de la Comunidad Carmelita de la Iglesia del Carmen, quien hizo un bello y sentido panegírico de la Santísima Virgen del Carmen, cantando sus glorias y muy especialmente las del Santo Escapulario.

Al terminarse la fiesta, el P. José María fué objeto de múltiples felicitaciones.

El altar presentaba un bello y precioso adorno floral confeccionado con profusión de arecas, flores y luces en artística combinación.

La parte musical estuvo a cargo de las principales voces y orquesta de la Capital, quienes interpretaron bellas piezas musicales, terminando con un precioso Himno a la Virgen del Carmen.

Una numerosa y selecta concurrencia invadía la Iglesia del Carmelo.

Durante todo el día fué sumamente visitado el templo.

Por la tarde a las seis después de rezado el Santo Rosario, se puso en marcha la procesión por el interior del templo.

La imagen en bien adornadas andas fué llevada todo el trayecto por sus incontables devotos.

Asistió la V. O. Tercera del Carmen, Semana Devota, Ropero de la Virgen del Carmen Catequesis y diferentes Colegios de la barriada.

El P. Hilarion dió la Bendición Papal a los fieles y después dirigió breves palabras dando las gracias por la cooperación prestada a tan tradicionales fiestas.

El DIARIO DE LA MARINA felicita sinceramente a los PP. Carmelitas de la Iglesia del Carmelo y a las Asociaciones radicadas en la misma por el hermoso homenaje rendido a su excelsa Patrona.

Lorenzo BLANCO.

EN LA IGLESIA DE LA MERCED

Solemnes honras por el alma del Padre Saturnino Ibáñez

Por el eterno descanso del gran Padre Saturnino Ibáñez, de la Congregación de la Misión de la Iglesia de la Merced, se han celebrado solemnes honras por su eterno descansa en la mañana del jueves en la expresada Iglesia, por sus Hermanos los Hijos de San Vicente de Paul, a los cuales se unieron Hijas y Damas de la Caridad, las representaciones del Clero regular y seglar y numerosos fieles.

Por los Padres Paules de la Merced y de Santos Suárez y el clero asistente, se cantó la Vigilia del Oficio de Difuntos a dos coros.

Concluida la Vigilia, numeroso conjunto de escogidas voces, bajo la dirección del Maestro señor Francisco Saurí, interpretaron la Misa y responso de Haller.

Ofició el Visitador de los Padres Paules R. P. Antonio López, asistido de los Padres de la misma Comunidad, Saturnino Ayerra, Superior de la Residencia de los Paules de Santos Suárez y Juan Alonso Procurador de la Merced.

El templo aparecía enlutado y en su parte superior central, se elevaba severo catafalco.

Representó al Prelado de la Archidiócesis, Monseñor Manuel Ruiz el Muy Ilustre Canónigo Lectoral de la Catedral de la Habana, Monseñor Guillermo González Arocha.

Entre el clero asistente se hallaba presente el Capellán de la Leproseréa del Rincón, R. P. Opolinar López, amigo íntico del finado, que frecuentaba sus visitas a los leprosos, ejerciendo con ellos la cristiana caridad.

Descanse en la paz del Señor el austero Paul, que tanton bienes derramó así en el orden espiritual como en el material en esta Isla de Cuba y en la de Puerto Rico.

Reiteramos a los Padres Paules nuestro sentido pésame, aunque si han perdido un hermano en la tierra han ganado un santo en el cielo.

Fiesta a Santa Marta en Guanajay el día 3 del actual

EL DIA 3 DEL ACTUAL

El domingo 3 a las 9 y media a. m. Misa solemne, Sermón y Procesión de Santa Marta. La misa será cantada por los señores Urrestarazu y Fuentes, tenor y bajo de la Habana. En los intermedios cantarán el Ave María y una Plegaria la señora Josefina Cabezas y la señorita Juana de Dios Núñez. Ayudarán a sufragar la fiesta la señorita Rosita Pérez y el señor Vega Flores. Invita a stos actos la Camarera señorita Enriqueta Menéndez.

1620. 1d. 1 Ag.

Jubileo de la Porciúncula

EN SAN FRANCISCO
INDULGENCIA CONSEGUIDA DE DIOS POR S. FRANCISCO

Día 1. Primer Viernes, Misa y Ejercicio del Sdo. Corazón a las 9.

Día 1. A las 12 comienza el Jubileo y dura 36 horas. A las 7 y 30 p. m., Salve y Ejercicio del Sagrado Corazón con el Santísimo expuesto.

Día 2. Sábado, cuarto sábado de la Caridad, a intención de la señora Elvira Pérez de Errasti, y Festividad de la Porciúncula. A las 7 y 30 Comunión General. A las 9, Misa muy solemne, predicando el R. P. Dr. Genaro Suárez, Párroco de Matanzas. Después de la Misa, Exposición del Santísimo, que estará expuesto todo el día. A las 7 y 30, Función final y Salve Solemne

E-1634 d. 31, 1 y 2.

Iglesia S. Juan de Letrán
Calle 19 y J Vedado
SOLEMNES CULTOS
En honor del glorioso Patriarca SANTO DOMINGO DE GUZMAN
SOLEMNE TRIDUO

Día 1o. de Agosto.—A las 5 p m.—Exposición del Santísimo, Estación, Rosario, Cánticos y Sermón por el R. P. Basilio Jiménez, Bendición, Reserva e Himno al Santo Patriarca. La parte musical a cargo de afamados cantores

Día 2.—A las 5 p. m.—Todo como el día anterior, predicando el R. P. Benjamín Gutiérrez

Día 3.—A las 5 p. m.—Como el día anterior, predicando el M. R. P. José Balarín, Provincial de los Dominicos.

Día 4.—Fiesta principal. A las 7 1|2—Misa de Comunión general que celebrará el Excmo. Sr. Arzobispo de Atalía Mons. Pedro G. Estrada, distribuyendo la sagrada Comunión a las VV. Ordenes Terceras de Santo Domingo, San Francisco y Nuestra Señora del Carmen.

A las 9.—Misa solemne a toda orquesta, en la que oficiarán los Reverendos PP. Franciscanos predicando un Padre de dicha Comunidad. Asistirá el Excmo Sr. Arzobispo Mons. M. Ruiz.

Terminada la Misa se dará a besar la Reliquia del Santo Patriarca.

Por la tarde a las 5, Exposición del Santísimo, Rosario, Súplica al Santo Patriarca y Bendición Terminada la Reserva, se hará la Procesión con la Imagen del glorioso Santo Domingo.

JUBILEO

Todos los fieles pueden ganar tantas **indulgencias plenarias** cuantas visitas hagan en las Iglesias de PP. desde las 12 del día 3 hasta las 12 de la noche del día 4.—Todas estas Indulgencias son aplicables a las Almas del Purgatorio.

E-1630 4-ds. V) Ag.

DIA 1 DE AGOSTO

Este mes está consagrado a la Asunción de Nuestra Señora.

Jubileo Circular.— Su Divina Majestad está de manifiesto en la iglesia del Cerro.

Santos Pedro **Ad-Vincula**, Vero y Nemesio, confesores; Félix de Gerona, Justino y Menandro, mártires. Santas Tenesina, virgen y Salomona, madre de los siete Macabeos.

Jubileo de la Porciúncula. Se gana en las iglesias de San Francisco, donde exista comunidad de la Seráfica Orden, y también las que por concesión de la Santa Sede tengan privilegio para este Jubileo.

San Pedro Ad-Vincula. Después que la Iglesia celebró con tanta solemnidad las maravillas y el glorioso triunfo del Príncipe de los apóstoles el día 29 de Junio, instituye hoy una fiesta particular para honrar singularmente su prisión y sus cadenas, y sobre todo el insigne milagro que obró Dios para librarle de ellas.

Entre los sermones de San Crisóstomo se halla uno sobre la fiesta de este día. Dice el autor: "Este es el día en que se expone a los ojos y a la veneración de los fieles aquellas venerables cadenas con que fué preso San Pedro."

"Eran estas cadenas—añade el mismo Santo—el más bello ornamento del Sto. Apóstol, que triunfaba de alegría, viéndose oprimido con ellas y con su contacto las convirtió en fuente de milagrosas curaciones.

La milagrosa libertad de San Pedro, solicitada por las oraciones de la Iglesia, y puesta en ejecución por un ángel enviado de Dios para quitarle las cadenas, es el objeto de las gracias que hoy se rinden al Señor.

Esta festiva memoria de San Pedro **advincula**, se fijó el día primero de Agosto, en que se celebra la dedicación de su Iglesia.

FESTIVIDAD DEL TERCER SABADO DE LA VIRGEN DE LA CARIDAD EN S. FRANCISCO

Todos los cultos que figuraban en el hermoso programa han resultado muy solemnes y se vieron concurridísimos.

Con gran pompa se ha celebrado, la festividad del Tercer Sábado de la Virgen de la Caridad en la iglesia de San Francisco, el sábado 26 de Julio.

A las 7½ de la mañana, celebró la misa de Comunión general en el altar de la Patrona de Cuba, el R. P. Pedro Aranguren O. F. M.

Misa y Comunión estuvieron muy concurridas.

Fueron armonizadas por el coro del templo.

A las 9 a. m. en el mismo altar, que lucía preciosísimos adorno floral, obsequio de la bella Camarera, la gentil señorita Guillermina Errasti y Pérez, a la Virgen de la Caridad, celebró solemnemente la misa y predicó, el Director de la Cofradía de Nuestra Señora de la Caridad del Cobre de este templo, que es la que estos cultos le viene consagrando.

Asistieron el R. P. Fray Castor Apráis, los padres de la Comunidad Seráfica de la Habana, que tan dignamente gobierna, Pedro Aranguren y Domingo Arzallus.

La Scola Cantorum del templo, interpretó la misa de Pazzini.

Después de la misa se llevó procesionalmente la venerada imagen de Nuestra Señora de la Caridad, por las naves del templo, enandas artísticamente engalanadas con vistosas flores por la distinguida Camarera, la buena Guillermina a quien efusivamente felicitó, la selecta y numerosa concurrencia.

Recogida la gran procesión, se practicó el piadoso ejercicio del «Tercer Sábado», al cual siguió la imposición de medallas.

Por el coro de distinguidas damas y bellas señoritas, que dirige la conmotada profesora, señorita María Antonia Echevarría, se cantaron los Tres Amores de Alvarez, ¡Salve María! de arcía y el Adiós de Gounod.

Los solos estuvieron a cargo de la eminente soprano, señorita Titi Escobar.

Fueron muy elogiadas las bellísimas cantantes.

Estos grandiosos cultos, fueron aplicados, según las intenciones de la distinguida y piadosa dama, señora Magdalena V. Vda. de Pérez de Barañano, a quien felicitamos por su generosidad para con la Virgen María.

El sábado 2 de agosto, tendrá lugar la festividad del «Cuarto Sábado», la cual es a intención de la Presidenta de la Archicofradía, señora Elvira Pérez de Errasti.

EL PARROCO DE LA IGLESIA DE CIDRA

Solemne misa cantada a Santa Ana, oficiando el P. Rodríguez

Ha sido designado por el Sr. Obispo de Matanzas, a ruego de las numerosas «Damas Católicas» de Cidra, para hacerse cargo de la Parroquia de este Pueblo, el Rvdo. Padre Rodríguez, a quien damos la más afectuosa bienvenida, felicitándonos todos los veciños católicos de poder contar con un Párroco en nuestra Iglesia y practicar las sagradas doctrinas de nuestro Señor Jesucristo; Damos por ello lás más expresivas gracias al Iltmo. Sr. Obispo de Matanzas Mons. Severiano Saín Bencomo.

Con gran solemnidad se celebró en la Parroquia de Cidra una misa cantada a Ntra Señora de Santa Ana, el día 26 de los corrientes. Ofició en ella el Rvdo. P. Rodríguez, siendo cantada por el coro parroquial de Versalles Matanzas. Con el ferviente elocuencia, predicó desde el púlpito, el Rvdo. P. Trabadelo, Secretario del Obispado. Numerosos devotos acudieron a esta misa para rendirles culto a Ntra Sra. de Santa Ana.

SANTUARIO DE REGLA

El Domingo tres de Agosto darán principio, después de la Misa Parroquial que se celebra a las nueve y media de la mañana los siete Domingos en honor de la Santísima Virgen de Regla.

Se suplica la asistencia de los devotos y Congregantas; por cada vez que asistan ganarán cien días de indulgencia.

E-1633 3d. 31. Ag. 1 y 2.

PARRAQUIA DEL CARMEN

Fiesta mensual de Santa Teresita

Día 3 a las 9 misa solemne con plática por el P. José Vicente. Al fin de la misa se hará la procesión.

✝

E. P. D.

La Señora

María Méndez de Barceló

HA FALLECIDO

Habiendo recibido los Santos Sacramentos y la Bendición Apostólica

Su viudo, hijos, hermanos e hijos políticos que suscriben ruegan a sus amistades encomienden su alma a Dios y asistan a la conducción del cadáver desde la casa mortuoria Avenida de Simón Bolívar, (antes Reina) número 108, a la Necrópolis de Colón, cuyo acto tendrá lugar mañana viernes primero de Agosto, a las 9 a. m.

Habana, 1 de Agosto de 1930.

Francisco Barceló y Faner, Oscar, Otilia, Francisca y Antonio Barceló y Méndez, Juan y Perfecto Méndez y Cruz (ausente), Francisco Huergo y González, Leandro Arias y Jáuregui, R. P. José Díaz, S. J.

NO SE REPARTEN ESQUELAS

AVISO CONTRA UNA ASOCIACION

Se trata de la «Y. M. C. A.» porque es protestante

Por encargo del Arzobispo metropolitano, Mons. Leme, que es ya Cardenal, envió la Curia de Rio de Janeiro un Aviso a todas las Parroquias previeniéndolas contra las actividades de la Asociación Cristiana de Jóvenes (Y. M. C. A.)

En él se anuncia que los Jóvenes Cristianos «han emprendido una campaña de proselitismo con el fin especial de conseguir socios menores de edad.»

Con este motivo se llama la atención al espíritu netamente protestante de esa organización. «Su fin aparente, dice, es desarrollar el bien espiritual (así lo llaman ellos), intelectual, físico y social de la juventud de ambos sexos; sabemos, sin embargo, que su origen es protestante, protestantes son sus directores, y protestantes son también, con exclusión expresa de los católicos, los que se hallan al frente de los centros principales: más aún, según declaraciones no sospechosas, la Asociación Cristiana de Jóvenes es la parte más eficiente de la propaganda protestante organizada por el imperialismo norteamericano.»

Cítanse después las condenaciones lanzadas contra la Asociación en Roma y por varios Prelados. Conforme a ellas se declara que nadie puede inscribirse en ella sin menoscabo de sus propias creencias. Antes bien es necesario emprender una contra-propaganda para impedir se apoderen de la niñez «que constituye la pupila de los ojos de Jesucristo y de nuestra Santa Iglesia».

Hácese, además, un cargo muy serio contra la actividad de esa Asociación: «Suelen decir algunos que no hay ningún peligro religioso en la propaganda de la Y. M. C. A., pues no han conseguido la apostasía de los que frecuentan los diversos departamentos. Reconocemos, en verdad, que bajo el punto de vista religioso, la Asociación ha fracasado completamente en el proyecto de protestantizar el Brasil. Pero reduciendo la religión a cuestiones de gimnasia, deportes, facilidad de ganarse la vida, la Asociación Cristiana de Jóvenes ha establecido en nuestro país un verdadero centro de agentes o heraldos de las teorías y prácticas del Neo Paganismo. Y ahí está el gran mal. Impotente en el campo de infiltración protestante... la famosa Asociación sólo ha mostrado capacidad y eficiencia para destruir todo germen cristiano de la vida moral y espiritual.

«Por tanto, el Brasil, país esencialmente religioso y católico, no no puede, no debe, ni quiere arraigue ese poderoso foco, que, aunque dirigiéndose por su origen y finalidad a la propaganda protestante, de hecho ha sido entre nosotros el más fuerte y deletéreo centro de irradiación neopagana: muerte de la fe, concepción materialística de la vida, extinción de los ideales superiores y de los principios espirituales de todo el depósito de la civilización cristiana.»

Por fin, se hace a los católicos la siguiente recomendación: «Acuérdense asimismo los católicos brasileños de que descristianizar nuestra patria por el neo-paganismo, o descatolizarla por el protestantismo, es desnacionalizarla; es violentar el espíritu de sus tradiciones seculares atacando el Brasil en las mismas fuerzas vivas que cimentaron su nacionalidad; es un peligro formidable que nos amenaza en la propia unidad y existencia política. Y por esto, aun por deber patriótico, no podemos los católicos ayudar de ninguna manera a la Asociación Cristiana de Jóvenes.»

Así juzga a esta tan conocida Asociación el nuevo Cardenal Leme, Arzobispo de Rio Janeiro. No quieran los jóvenes ser más sabios, creyendo que no hay peligro ninguno en exponerse a tan funesta influencia.

LA VIGILIA DE LA PORCIUNCULA

Será hoy por el 1er. turno de la Adoración Nocturna

El Primer Turno de la Sección Adoradora Nocturna de la Habana, celebra en la noche de hoy, en San Francisco la Vigilia de la Porciúncula, a la cual pueden asistir los fieles que lo deseen, pues las puertas del templo permanecerán abiertas durante toda la noche.

He aquí el telegrama que en la fiesta de las Espigas, habida en Candelaria, se cursó desde este pueblo al Excimo. y Reydmo. señor Arzobispo de la Archidiócesis de la Habana y Administrador Apostólico de Diócesis de Pinar del Río, a la cual pertenece la parroquia de Candelaria:

«Monseñor Manuel Ruiz.
Arzobispo
Habana

Lo saludamos respetuosamente, después de celebrada la Vigilia Espiga en esta parroquia, con gran solemnidad cooprando caballeros caballeros católicos Hijos María con asistencia numerosa pueblo.

Mario Fuente Párroco.
Jesús Lauza Presidente adoración
Manuel Santo Presidente católico.«

LA CONGREGACION DE LA ANUNCIATA

Los actos del mes de agosto serán el domingo, en Reina

Se avisa a todos los congregantes de la Anunciata, que el domingo próximo, 3 de Agosto, deben concurrir a la iglesia de Reina, para asistir a los actos de la Congregación, correspondientes al mes de Agosto y sacar la fotografía general de los congregantes que han de figurar en la inauguración del nuevo edificio social.

Agentes para Anuncios en EUROPA:
L. MAYENCE & Cie
DAVIGNON, BOURDET & Cie, Sucres
9, Rue Tronchet, PARIS
19, 21, 23, Ludgate Hill, LONDRES

SOCIEDADES ESPANOLAS

El Banquete del Club Belmontino

Los de este simpático Club Asturiano, celebrarán una gran banquete el próximo domingo en la finca de Las Piedras, manantiales de San Francisco; fiesta para la cual bulle gran entusiasmo entre los asociados.

Se advierte a los asociados que no tendrán acceso al local sin presentar el recibo correspondiente del mes de Julio y el correspondiente ticket para el almuerzo.

Gracias por la invitación.

Vida Gallega

EL NUMERO 453

La portada, de mucho y picaresco sabor gallego, es del maestro Prada, y la página artistica en colores, según una fotografía de Sarabia, representa la puerta principal del castillo de Monterreal. El texto es amenísimo.

En las páginas gráficas figuran interesantes informaciones del banquero salesiano inauguración del nuevo local de La Oliva, llegada del arzobispo, los nuevos peritos mercantiles, fiesta de la colonia inglesa, la Casa del Pescador, conferencia de Paz Andrade, luchas del torneo de promoción, en Vigo; en el Jaime I e imposición de cruces en la escuadra española; grupos infantiles en Carballino; jubileo papal y el jardín de San Carlos en la Coruña; paisajes de la montaña del Ribero; el cementerio coruñés; aspectos de Ribas de Sil; los futbolistas lisboetas en Balaidos; la figura popular del barítono Mercadillo; la selección galiega en Madrid; la lección del abuelo y el puente de Cubela, páginas artísticas; gráficos de Castelao, Fuas, J. Galán y Castaño; Humorismo madrileño y extranjero; Modas.

Es un número magnífico, como lo son todos ahora y mejores de día en día.

Una Noche de Verano

Cada día es mayor la animación para el grandioso baile «Una Noche de Verano» que tendrán su celebración mañana sábado, en el hotel Plaza, y que ha organizado perfectamente la entusiasta Sección de Recreo y Adorno del Centro Montañés.

Un lugar amplio y ventilado luciendo una preciosa iluminación, un extenso programa bailable compuesto de 30 escogidas piezas a cargo del jazz band y orquesta del hotel Plaza, y con un reputado sexteto, y además una representación del bello sexo selecta y distinguida harán las delicias de cuantos concurran a dicha fiesta.

Una Verbena en el "Club Villarino"

Una distinguida agrupación de jóvenes pertenecientes a esta sociedad, está organizando un gran baile-verbena que tendrá efecto en la noche del sábado 9 de Agosto y en el salón social, como homenaje de los solteros al Club Villarino. Siendo muy justo consignar, la plausible labor que en su organización realizan por todos los conceptos, para alcanzar un notable triunfo, como así mismo nosotros les deseamos.

La música será excelente.

Junta General en España Integral

De acuerdo con el artículo 45 de los estatutos de la Institución el próximo viernes día primero de Agosto se celebrará junta general ordinaria en el local de Amistad número 150 altos) a la que podrán asistir todos los asociados que estén al corriente en el pago de sus recibos.

En esta junta se dará detallada cuenta de la labor realizada por los distintos organismos de la institución.

El Homenaje al Sr. Torres Guasch

La comisión organizadora en carta atenta nos invita al brillante y noble homenaje que la junta directiva, los asociados y las asociadas tributarán a su bien querido secretario, señor Juan Torres Guasch mañana sábado, por la noche, en el gran hotel Florida, como prueba de su cariño y expresión de su profunda gratitud al festejado.

Muchas gracias.

LOS MISIONEROS EN EL AFRICA

Ciento veintiséis sacerdotes son nativos de aquel país

Las estadísticas publicadas recientemente en las «Missiones Catholicas», libro oficial de la Congregación de Propaganda, muestran que entre los 2,862 misioneros hay 940 franceses, 385 belgas, 215 italianos, 209 holandeses, etc. Hay, además, 127 sacerdotes nacidos en el Africa.

MADAGASCAR.

Esta isla cuenta con una de las misiones más florecientes. Tiene no menos de seis Vicariatos. El fervor de los católicos puede apreciarse por estos datos del Vicariato de Antsirabé situado en el centro, confiado a los misioneros de La Salette:

En 1929 se dieron 65 tandas de ejercicios, a un total de 13,350 católicos, con un promedio de 178 por tanda. Hizo, pues, los ejercicios la quinta parte de los católicos del Vicariato. Se dieron tandas a diferentes clases de personas. La más notable fué la que se dió en Betafo a mil jóvenes varones, para conmemorar el centenario de S. Luís Gonzaga. Entre los misioneros hay franceses, americanos y polacos, unidos fraternalmente entre sí por los estrechos vínculos de la vocación religiosa.

ANUNCIESE EN EL Diario de la Marina

La Verbena en el Deportivo Asturias

Celebrará el día 10 su segundo aniversario con una verbena que será algo fantástica.

La Sección de Recreo y Adorno, así como las de Sport, Orden Interior y Propaganda, agregados al Comité de Damas, piensan botar la pelota en la organización.

Habrá varios kioskos.

Además existirán comparsas que lucirán elegantes trajes, correspondientes a los distintos barrios que representen, y por ahora se destacan las que componen el barrio Internacional.

Se regalarán flores entre las damitas que asistan a la verbena y a los señores que concurran a los distintos juegos deportivos serán obsequiado con sorpresas alegóricas al acto del día.

Tocarán dos orquestas y un sexteto.

Juntas Directivas

Centro Asturiano: su Junta Directiva, celebrará hoy sesión a las 8 y media p. m.

Club Fousagrada y su Partido: celebrará Junta Directiva hoy Viernes día primero de Agosto, a las 8 p. m. en el Centro Gallego.

Los Acuerdos de Concepción Arenal

Se aprobó el acta de la Sesión anterior.

Se aprobó el informe del Depto. de Contaduría.

Se aprobó el informe del Depto. de Tesorería.

A propuesta del Sr. Secundino López se acordó otorgar un voto de confianza al Sr. Presidente para el nombramiento del nuevo cobrador de la Sociedad, vacante por renuncia del que venía desempeñandolo.

Para la organización de la Fiesta acordada en la pasada Junta para su celebración en el mes de Agosto se acordó nombrar una Comisión compuesta por los Sres. Manuel Martínez, Florentino Pérez; Secundino López y el Presidente General Sr. Angel L. Alonso.

Una Subasta en el Dependientes

El domingo próximo, tres de agosto, a las diez de la mañana y ante la directiva de la Asociación de Dependientes del Comercio de la Habana, tendrá lugar en el Sanatorio social «La Purisima Concepción» (en Jesús del Monte) y en el espléndido salón de actos del Pabellón García Tuñón, la subasta para las obras de construcción del pabellón de cardiología «Romagosa«.

De este modo la actual Directiva continua el plan de construcciones en el superior sanatorio social.

Se admiten proposiciones hasta momentos antes de la Junta convocada para la subasta.

La Unión Orensana

En su última junta general tomó los siguientes acuerdos:

Envíar a la escuela laica de Orense la cantidad de cincuenta pesos para su sostenimiento; celebrar una gran fiesta en los jardines de La Polar el día 28 de Septiembre para que el Comité Curros Enríquez disponga de fondos para organizar fiestas con cuyo producto se pueda adquirir la casa de tan ilustre poeta. La sesión se suspendió para continuarla el día seis de Agosto próximo a las ocho y media p. m., en el Centro Gallego, junta en la cual se tratarán asuntos de gran interés para la sociedad.

Gran Festival de San Lorenzo

Las distintas Comisiones que intervinienen en la organización de este festival, tanto la de Fiestas que preside el señor Avelino Fernández Verdes, como el Comité de Damas que con acierto dirige la bella y elegante señora Filomena Maseda de Osorio, laboran con inusitado entusiasmo e incansables, al objeto de que el festival, sea un derroche de originalidad artística, sin que falte como es natural, el alto sello de distinción de los actos sociales de «San Lorenzo de Arbol y su Comarca», que con tanto celo y cariño preside nuestro particular amigo el señor Jesús Fernández Verdes.

Queremos hacer constar una vez más, que para los Concursos de bailes, se han instituido premios de estimable valor, por lo que bien merecen por parte de los adoradores de Tersipcore un esfuerzo artístico, ya que son muchos y muchas, los que aspiran a catalogarse como verdaderos «espadas» en materia bailable.

Lo amenizarán una orquesta un jazz-band y un sexteto.

Liga Santaballesa

El próximo domingo día 3 de Agosto, en la matinée que esta benemérita sociedad ofrece a los asociados y sus simpatizadoras, de pensión, en la terraza de El Central de la Víbora, tendrá el siguiente programa de bailables, por la orquesta de A. Romeu:

Vals, Danzón, Morir soñando, Pasodoble Amarra el perro, Danzón Gitana maldecía, Danzonete Isolina, Fox Boca linda, Danzón Breakway, Schottis Amorosa Cuba.

SEGUNDA PARTE

Danzón, Fox Tras la reja, Danzón Am y Blue, Danzonete Créalo o no lo crea, Danzón Como canta el ruiseñor, Paso doble Porque llora el niño, Danzón Mi Casita Malagueña, Danzonete Caminando se va, Ahora que quiero.

Sexteso Piedra: Habanera hermosa, Cielo tenebroso, Pilar Divina, Para Sur, Tabaco Piedra, La Diosa, Suavesito, Segunda parte: Dora, Ahora sí, Existir, Isabel, Yumurí, Manicero, La mujer de Antonio.

Como se ve los bailables son de los más escogidos y las orquestas, no se puede pedir más. Vaya a divertirse con los Santaballeses y disfrutará de una incomparable tarde campestre en brazos de Tersípcore. Muchas y muy distinguidas damas y damitas tienen infinidad de sorpresas para todos los que concurran ese día a la gran fiesta bailable.

Acuerdos de los del "Centro Valenciano"

Celebraron Junta general, bajo la presidencia del señor Adolfo Galindo.

Por medio de una amplia y detallada Memoria, la Junta Directiva dió a conocer a los socios de la labor realizada, la que mereció el aplauso unánime, ya que ha desarrollado una tarea ardua y difícil. Al propio tiempo se aplaudió con frenesí el trabajo desarrollado por la humanitaria Sección de Beneficencia, que preside el Sr. Carmelo San Andrés, Vice-Presidente de la colectividad. La labor llevada a cabo por esta humanitaria Sección, ha sido superada en grado sumo, a la de trimestres anteriores, alcanzando unos resultados maravillosos. Se embarcaron en el ultimo trimestre 2 pasajes enteros y 12 Medios pasajes. Estándose tramitando 5 medios pasajes y pasaje entero para una señora Viuda con ocho hijos de corta edad. Se repartieron socorros por valor de $49.40, además de mantener la asistencia médica en la Quinta La Benéfica y Purisima Concepción de dos valencianos, uno ciego y otro demente.

Se leyeron los informes de las Secciones de Fiestas; Propaganda; Cultura; Comité de Damas, etc. Todos en general merecieron la aprobación unánime de los socios al propio tiempo que alabanzas por la actuación del Cuadro Artístico, tanto en castellano como en valenciano, que dirige los Sres. Baldomero Prieto y Vicente Castelló.

La general aprobó la gran fiesta benéfica, que ha de tener lugar en todos los Jardines de La Polar, el día 21 de Septiembre, a beneficio de la humanitaria Sección de Beneficencia.

Se ratificó al propio tiempo el acuerdo de la Directiva nombrando Socio de Mérito, al Sr. Dionisio Pérez, conocido periodista español, por su labor tenaz y al propio tiempo imparcial de los intereses valencianos. Los valencianos de la Habana, han querido demostrar al conocidísimo periodista el reconocimiento suyo ante su propia labor en pro de la Región más importante de España.

El Presidente social, don Adolfo Galindo, fué muy aplaudido al dar a conocer su programa de trabajo a desarrollar durante lo futuro. Fué felicitadísimo y la junta general reconoció la verdadera labor progresista que está llevando la Presidencia del Centro Valenciano.

Y con frases realmente optimistas terminó la Junta General, en franca cordialidad y armonía, prometiendo todos los presentes cooperar a la Junta de Gobierno y Secciones en la tarea propuesta.

Felicitamos a los valencianos por su patriotismo y constancia.

Próximo Festival del Club Piloñés

Se celebrará la fiesta el día 17 de Agosto, en la espléndida finca «Las Piedras». El menú que servirá «El Ariete» será saboreado con delectación por los asistentes, así como las diferentes bebidas que se ofrecerán para «apagar la sed». Acto continuo del almuerzo, dará comienzo el baile, para que los amantes de él dancen alegremente, los que no gusten del baile oigan la música cómodos, pues buena música ofrecerá la famosa orquesta Lira, además del popular sexteto del maestro Elías.

Los asociados de la «Unión Piloñesa» podrán disfrutar de la gran romería a la sola presentación del recibo de dicha Unión en la puerta de entrada al local.

Gran Velada en el Liceo Gran Canaria

Para el sábado 2, está organizando el Liceo «Gran Canaria» una gran Velada Artístico Literaria, Musical, dedicada a los asociados y sus familiares.

Los amplios salones del Liceo, 10 de Octubre y San Leonardo, lucirán artística decoración.

Es la primera fiesta que realiza la nuepa Directiva, y con ella comenzará el período de reorganización que ha ofrecido llevar a cabo el entusiasta Presidente señor Antonio Sosa.

La Comisión que tiene a su cargo la organización de la fiesta, ha combinado un excelente programa.

Un día Bajo las Nieblas Astures

Este es el título del gran festival que está organizando el valiente Club de Cangas del Narcea y que habrá de celebrarse el día veinticuatro de Agosto próximo en los jardines de La Polar.

Los romeros que asistirán a tan magnífica fiesta se cantarán por mi les que siempre obtuvieron gran éxito y gran prestigio las fiestas que celebran los cangueses que preside nuestro buen amigo el señor Lacera a quien sigue en el número de entradas vendidas hasta la fecha el señor Benigno Alvarez, presidente de la Sección de Propaganda.

Coopera a la brillantez de tal festival la comisión organizadora, cooperan todos los asociados y cooperan las damas y damita graciosas y entusiastas del Comité de Damas siempres triunfadoras en todas las grandes fiestas que celebra el Club Acebo de Cangas del Narcea.

Pasaremos un día admirable «bajo las nieblas de Asturias» la inmortal.

El Centro Astur a Pinar del Río

Mas detalles de esta gran excursión. El servicio de buffet en los trenes estará a cargo de un acreditado restaurant quien servirá a las excursionistas medio pollo asado, una costilla de cerdo empanada, dos pasteles de dulce, una ración de pan, y media botella de cerveza. Un gran banquete a campo traviesa: todo lo cual no vale mas que $3.00 con su correspondiente billete.

Continua la demanda de billetes en mayor número cada día pues son varios los vocales de la Sección de Propaganda que agotaron ya los que se les entregaron para la venta y han solicitado mas.

En la conserjería en la vidriera de tabacos, del Café-Taberna, y en el negociado de Delegaciones del Centro Asturiano, aun quedan billetes; el número de ellos no es infinito; sépanlo así.

La A. Canaria en San Antonio de los Baños

Reina inusitado entusiasmo con motivo de la excursión familiar que las Secciones de Recreo y Adorno y Propaganda de la Asociación Canaria llevarán a cabo en este mes a la pintoresca villa de San Antonio de los Baños.

La fecha ya ha sido fijada. Será el domingo diez de este mes de Agosto.

Los excursionistas saldrán de esta Capital a la una en punto de la tarde, partiendo del centro social en los omnibus que ya se están contratando.

En San Antonio serán recibidos por la Directiva del Circulo de Artesanos, con su Presidente Dr. Gregorio Guas, y por los miembros que forman la junta de gobierno de la importante Delegación de la Asociación Canaria en dicha Villa. Además, participarán del recibimiento muchos asocados de la Institución.

En la Delegación será ofrecido un ponche a los excursionistas, los que desde allí se trasladarán al Círculo de Artesanos, en cuyos elegantes y espaciosos salones dará comienzo a las dos de la tarde la animada matinée bailable que se ha dispuesto. La reputada orquesta del señor Belisario López, de esta Capital, convenientemente reforzada, tendrá a su cargo el programa bailable.

Esta noche, viernes, a las ocho y media se reúnen conjuntamente las Secciones de Recreo y Propaganda, para acordar algunos detalles acerca de la excursión. Los Presidentes de ambos organismos ruegan a los señores vocales su asistencia a la hora señalada.

El precio fijado a los tickets es sumamente económico. Los caballeros pagarán un peso y las señoras treinta centavos. Estos precios incluyen todos los gastos desde la salida de esta Capital hasta el regreso, que se señala para las siete en punto de la noche.

Como se vé, el programa, que ligeramente hemos trazado, es sumamente atractivo e interesante lo que dará motivo a que el número de excursionistas sea muy elevado.

Desde hoy están a la venta los tickets en la Asociación Canaria. El despacho de los mismos se cerrará el día ocho.

HONRAS FUNEBRES

Mañana, sábado, a las nueve de la mañana, se celebrarán en la iglesia de La Caridad honras fúnebres en memoria de la que fuera virtuosa señora Angela Mazutier viuda de Martín madre política del señor Juan González Reyes, vocal muy estimado de la Sección de Propaganda de la Asociación Canaria.

El señor González Reyes y su esposa invitan por este medio para dicho acto a sus amistades.

EL COMITE EJECUTIVO

A las cuatro y media de la tarde de hoy continuará celebrando su sesión ordinaria administrativa el Comité Ejecutivo de la Asociación Canaria bajo la presidencia del señor Domingo León.

La Sección de Intereses Morales y Materiales está convocada para las ocho de la noche de hoy, a fin de celebrar junta extraordinaria.

EL SEÑOR DANIEL ALUJAS

Se halla enfermo, recluído en la casa de salud «Nuestra Señora de la Candelaria«, el señor Daniel Alujas Piñeiro, estimado Representante Local de la Asociación Canaria en el pueblo de Florida.

*N. del Concejo de

GRAN HOTEL "SAN CARLOS"
CIENFUEGOS, CUBA
UNICO DE PRIMER ORDEN
6 PLANTAS
SERVICIO DE ASCENSOR DIA Y NOCHE
SITUADO EN EL CENTRO COMERCIAL
LUJOSO ROOF GARDEN

MUEBLES FINOS
FACILIDADES DE PAGO
Alquilamos Sillas de Tijera
MONTE 180 TEL. A. 3606
La Casa Grande

MENTHOLATUM
Cuando Esté Así
sufriendo de neuralgias y jaquecas frótese frecuentemente las sienes con Mentholatum y sentirá Ud. alivio inmediato. De pronta acción curativa y reconocido como el más eficaz para catarros, quemaduras, cortadas etc. Insista en el legítimo.
A Base de: Mentol, Alcanfor, Eucaliptus, Acido Bórico, Aceite de Pino, Aceite de Gaulteria, Cera Parafina, Petrolato Alba.—M. R.

PARA EL PUERTO DE MANZANILLO

Modificación de los decretos que reglamentan el trabajo

NOTAS DE AGRICULTURA

Reparto de productos contra las enfermedades del ganado

La Sección de Industria Animal continúa repartiendo los productos biológicos que elabora contra las distintas enfermedades que atacan al ganado vacuno.

Dicha Sección le ha remitido al señor Crescencio Triana de Matanzas, la cantidad de 32 dosis de vacunas contra el Carbunco Bacteridiano, que ataca al ganado vacuno mayor.

De igual producto le remitió la cantidad de 224 dosis, al señor Jefe Local de Sanidad de San Luis, Pinar del Río.

Se le ha transcripto al señor Manuel Bencomo, de Camagüey el extenso y detallado informe rendido al Jefe de la citada Sección de Industria Animal, por el empleado de la misma señor A. de J. González, sobre la «Elaboración del Tasajo en la Finca».

Por la propia Sección ha sido designado el doctor Manuel Zerquera, Veterinario de la msima, para que se traslade, provisto de los productos biológicos necesarios, al Asilo «La Misericordia», y lleve a cabo la inmunización contra el Cólera Porcino de varias piaras de cerdos propiedad de dicho Establecimiento.

Igualmente se ha designado al doctor Augusto Mederos, Bacteriólogo de los laboratorios Bio-Patológicos, para que se traslade a la finca «La Lusia», propiedad del señor Juan B. Maristany, y proceda a tomar las muestras de sangre necesarias para la investigación histo-patológica del aborto contagioso, en las vacas propiedad del citado señor.

Por revolución del señor Secretario de Agricultura serán modificados los Decretos números 1,506 del año 1424 y 1261 de 1929, que tratan de la reglamentación del trabajo en el puerto de Manzanillo.

PENOSO SUICIDIO OCURRE EN BAUTA

Un estimado campesino se dió un tiro, muriendo al momento

BAUTA, Julio 31. MARINA, Habana.—Una lamentable desgracia se ha registrado en esta localidad, causando una penosa impresión. Tratáse de un suicidio. De manera inesperada en el día de hoy puso fin a su vida, de un balazo en la región temporal derecha el honrado campesino Doroteo Lezcano, muy estimado en esta comarca.

Enviamos el pésame a sus familiares.

Dr. Castro, Corresponsal.

ROOF GARDEN
del
HOTEL PLAZA
Parque Central
HABANA CUBA

EL lugar ideal para banquetes o fiestas sociales.
Gran salón con capacidad para 800 personas, terraza al aire libre.

CONSULTENOS CUANDO SE LE PRESENTE LA OPORTUNIDAD

$8.00
The Kimbo Shoe
PELETERIA "LA BOMBA"
MANZANA DE GOMEZ-TEL.A.2989-APARTADO 936.

HABANERAS

(Viene de la Página CINCO)

DELICIOSA TRINIDAD

JOSEFINA, HORTENSIA Y ROSA MARIA

Vedlas ahí.
Graciosas y bonitas.
Son las niñas Josefina, Hortensia y Rosa María de Cárdenas y Blanco.
Llenan las tres de inefable poesía el hogar de sus padres, el doctor Raúl de Cárdenas y Echarte, abogado y ex-congresista, y su airosa y bellísima esposa Dulce María Blanco.
Muy buenas las tres.
Encantadoras.
En ellas, en la deliciosa trinidad, compendian todos los goces y satisfacciones de su vida los felices esposos.
Un poema de amor.
En la gloria de sus corazones.

EL PRIMER VIERNES

En honor del Nazareno.
Cultos semanales.
Se celebrarán de viernes en viernes, con gran misa de tres ministros, en la Ermita de Arroyo Arenas.
Darán comienzo desde hoy, sufragados los gastos por la caritativa dama María Jaén, esposa del doctor Alfredo Zayas y Alfonso, ex-Presidente de la República.
La misa a las nueve y media.
Con sermón por el Padre Amigó.
Habrá una parte musical en la que figuran el maestro Pardo, organista de Arroyo Arenas, y los dos violinistas Raimundo Toll y Fernando Gómez Aday.
Las voces, además del señor Pardo, padre e hijo, la señora Blanquita Fernández de Castro de Jardines y las señoritas Titi Escobar, Leonor Echeverría, Elisa Vázquez, Fefita Davis y Rosa Reyna.
Blanquita Fernández de Castro, la señora de Jardines, cantará el **Ave María** de Luzzi.
A su vez Titi Escobar, dotada de una voz preciosa, entonará el **Salutaris** de Saint Saens.
Por la tarde la Novena.
Y Via-Crucis cantado.

LA BODA DE ESTA TARDE

En plena tarde.
Una boda hoy.
Dispuesta está para las seis en la Iglesia Parroquial del Vedado la de la encantadora señorita Emilia Martínez Sepúlveda y el caballeroso y estimado joven Francisco B. Munguía.
Brillante ceremonia con la que se inicia el capítulo nupcial de agosto.
El adorno floral de la iglesia, encomendado a **El Clavel** el famoso jardín nacional de los hermanos Armand, será de gran belleza y elegancia.
Los Armand, los incomparables floristas de las novias, harán también el ramo de mano para la dulce desposada.
Un bouquet de dos cuerpos.
Regalo de un cronista.
Al terminar el acto, lo cambiará por el ramo de tornaboda, otra creación del favorito **Clavel**, que llegará hasta la desposada como un regalo valioso de la gentil señorita Josefina Gutiérrez y Arenas.
Boda de grandes simpatías.
Que reseñaré.

DESDE FRANCIA

Por cable.
Una sensible nueva.
En el ueblo francés de Toulon, lugar de su residenci , ha dejado de existir el distinguido caballero Antonio Trempon.
Era el padre de la gentil dama María Luisa Trempon, esposa del general Matías Betancourt, que se encuentra en estos momentos en París.
Reciba mi codolencia.
Muy sentida.

(Continúa en la Pág. NUEVE)

JOYAS · MUEBLES · OBJETOS PARA REGALOS
LA CASA QUINTANA
AVE. ITALIA 74-76. TEL. A-4264 - M-2146

Viboreñas

LOS CHISMECITOS

Lo siguiente que voy a escribir, deseo se tome como contestación a una carta que he recibido, y aunque no se me ha pedido que reserve el nombre de quien la firma, lo hago así por más de un motivo.

A nadie se negará que los **chismecitos** son siempre comprometedores, o cuando menos imprudentes, si no se tiene autorización de los interesados, que desean ir «preparando el terreno...»

Yo siempre los acojo con gran reserva, y mediante la indispensable conformidad de los novios.

Una vez bien lo recordaré siempre, siendo cronista del diario «Cuba», una señora me comunicó un «chismecito», y confiado en ella lo publiqué.

El disgusto que le originé, inocentemente, al novio, no es para decirlo.

Tuve que «rectificar», y para desfigurarlo... lo hice aparecer como Oficial del Cuerpo de Caballería, cuando era un distinguido clubman...

Conste, por lo anterior, que no publicaré ningún «chismecito», como no sepa que pueda perjudicar a los novios, es decir que no los perjudique.

Actualmente sé de uno yo solo puedo saberlo, y no lo publico...

UN SALUDO

Lo dedico en sus días al estimado amigo y convecino señor Félix Rodríguez y Manresa, esposo de la bondadosa dama «Isabelita» Gómez de Manresa.

Recibirán esta tarde a sus amistades íntimas, sin carácter de fiesta.

El más feliz día deseo al buen amigo Felix.

CONSERVATORIO ARIAS

Mi bondadosa amiga, señora Asunción G. de Arias.

Directora de este acreditado plantel de enseñanza musical, a reiteradas instancias de varias personas que se ven precisadas a ocupar las horas del día en otras actividades y no por esto se resignan a dejar sus estudios musicales, ha accedido en abrir un curso nocturno para ambos sexos, de 8 a 10 de la noche, para la enseñanza de Solfeo y Piano, el cual empezará el día 1o., de Septiembre, con la mínima cuota de $5.00 las dos asignaturas.

Es de esperar que este esfuerzo en pro de la cultura musical, tendrá buena acogida entre las familias viboreñas, pues además de ser la música un gran factor para el espíritu, su estudio puede ser de gran provecho en un futuro próximo, si se intensifica como es de esperar, esta enseñanza en las escuelas públicas de la República, lo mismo que está en vigor en las de los Estados Unidos y en otras naciones de Europa.

Las inscripciones pueden hacerse desde el día 16 de Agosto, a las mismas horas señaladas para las clases.

Para más detalles, dirigirse a la Directora del Conservatorio Arias, San Mariano número 2, Teléfono X3866.

HOMENAJE PRO CENTENARIO DE LA MILAGROSA

Las distinguidas Damas de la Santa Virgen la Milagrosa, patrocinan el homenaje que se celebrará en el elegante Teatro Moderno, el primer jueves de Septiembre, día 4.

Ya he recibido el programa que es muy interesante, tomando parte valiosos elementos artísticos. Hará uso de la palabra el elocuente orador doctor Francisco Almodóvar.

Tienen números a su cargo las señoritas Evelia Pereira, Teresita Castro, Melina Calera, Mercy Mesquida, Pradina Grave de Peralta, Enedina Ortega, Carlota Valea, Zoraida, Zulma y Celina Balbín, Odolinda López, Consuelo y Pastora Tourón, Encarnación Matilde y Fefa Reyes, Margarita Valls, María Luisa y Emilia Alvarez, Esperanza Mariscal, Lidia Hidalgo, Manuela Rodríguez, Margarita y Hortensia Rabasa, Carmelina y Ana María Berges, y la doctora señorita María de Jesús Quintana.

Las preferencias o lunetas, al precio de cincuenta centavos, pueden adquirirse por su mediación, y también en la Capilla de La Milagrosa, Santos Suárez 120, teléfono L-6946, o en la taquilla del teatro.

Iré informando de esta fiesta.

IGNACIO CASTELLO RAMON

Celebró ayer sus días este estimado amigo, cuyo bondadoso carácter le hace ganar todos los afectos.

Muchos años de dichosa vida deseo al «malcriador» de la adorable «Criquitica», a la que Ignacio tanto cariño profesa con sus hermanas.

NUEVA RESIDENCIA

Mis afectuosos amigos, los distinguidos esposos señora Eduvigis V. de Torres y señor Domingo Torres, han trasladado su residencia a la Avenida de Estrada Palma número 75, junto con sus hijos, entre éstos la gentilísima amiguita Bertha.

Por mi conducto la ofrecen a sus amistades, y al cumplir gustoso su encargo, les quedo agradecido por el que a mí me han hecho deseándoles que en su nuevo hogar disfruten de las mayores prosperidades.

DE SANTOS SUAREZ RENE R. OJEA

Es el cumplido y conocido joven que únicamente está autorizado por mí, para representarme en los actos sociales que se efectuen en esta populosa barriada.

A él ruego se le dispensen las consideraciones que a mí siempre se me han concedido, en la seguridad de que sabré agradecerlo.

IMPORTANTE JUNTA EN EL ATLETICO

Se celebra esta noche para tratar de las renuncias presentadas por el Presidente, Tesorero y Secretario.

Ya podrá apreciarse su importancia. Veremos lo que «sale» de esta Junta.

Urbano del Castillo.

Suscríbase al DIARIO DE LA MARINA

¿Por qué conservar ese maldito resfriado que le cansa a usted, cuando con la SOLUCIÓN PAUTAUBERGE puede usted verse libre de él al cabo de unos días?
L. Pautauberge, París y todas farmacias

REBAJA DE CUOTA A LOS VEHICULOS DE LOS MILITARES

Pagarán $5 o $7 al año, según sean de cinco o siete pasajeros

USARAN UN DISTINTIVO

Una alzada de los Unidos y otra de la Havana Terminal

A propuesta de la Dirección del Fondo Especial de Obras Públicas, el Subsecretario de Hacienda ha resuelto declarar sin lugar la solicitud formulada por la representación de los Ferrocarriles Unidos de la Habana y Regla Lted. en su escrito de 30 de Junio de 1928, dirigido al Administrador de la Zona Fiscal de Oriente, impugnando el cobro realizado por dicha oficina de $2.833,33, que estima dicha Compañía ha pagado de más al abonar el impuesto del 2 por ciento de los intereses de un crédito hipotecario.

Funda el Subsecretario su resolución en los documentos y antecedentes aportados como prueba y dice que la Compañía, lejos de pagar en demasía el importe del impuesto, en este caso ha dejado de satisfacer la suma de $23.666,66, por no haber tomado en cuenta la cantidad de un millón de pesos que abonó a los Trustees, para que estos a su vez lo hicieran a los bonistas, en la parte proporcional que les correspondiere en relación con el número de bonos u obligaciones que entregaren.

Ha sido declarado sin lugar el recurso de alzada establecido por la Havana Terminal R. R. Co., contra la Administración de la Zona Fiscal de la Habana, por haberse comprobado que la compañía ha venido entregando a los trustees determinadas cantidades para que las dediquen a la adquisición de bonos de una emisión que está en poder de los bonistas, manteniéndolos sin cancelar, a fin de que con el importe de los intereses que produzcan, compren otros bonos que se encuentran en idénticas condiciones, lo que evidencia que dichos bonos quedan subsistentes, produciendo renta y por consiguiente obligados al pago del impuesto del 2 por ciento y, por ser procedente el pago de la suma de $6,117,82, reclamados por la Zona Fiscal de Oriente de esta capital, y en su consecuencia se ha dispuesto que la Administración proceda a ingresar en firme la cantidad de $144.09, que es lo que se reclama.

Por otra resolución análoga, la misma Compañía y por iguales fundamentos, ha de ingresar en firme $111.30, que adeuda al Estado.

REBAJADA LA CUOTA DE VEHICULOS DE MILITARES

Por decreto presidencial, ha sido atendida una petición del Secretario de la Guerra y Marina, para que sean rebajadas las cuotas de los vehículos que inscriban los oficiales de ambos departamentos, al igual que se hace en otros países, quedando los vehículos a la libre disposición del Gobierno cuantas veces los demanden las circunstancias por alteración del orden público o por otras causas.

Los vehículos que sean de propiedad de oficiales pertenecientes a los cuerpos armados, mientras los dediquen a uso de sus personas o sus familiares, abonarán, hasta cinco pasajeros, cualquiera que sea la clase del vehículo, $5.00 al año y los de más de cinco pasajeros, $7.00.

Estos vehículos llevarán un distintivo en el parabrisas o en los faroles, tricolor azul, blanco y rojo y ningún oficial podrá inscribir más de un vehículo disfrutando de este beneficio, a cuyo efecto será abierto un Registro donde se inscribirán a los que posean vehículos, con todos los detalles. Ningún oficial podrá trasmitir el dominio o la posesión del vehículo inscrito bajo esas condiciones, sin que por la tercera persona sean abonados los correspondientes tributos del Estado, bajo pena de ser suspendido el derecho que por el decreto se concede.

El distintivo tendrá un ancho no mayor de 6cm. y un largo no mayor de 9 cm. y podrá ser de tela o pintado en el parabrisas.

Los Dispépticos Pueden Comer lo que Quieran.

Las dietas estrictas suelen ser innecesarias.

Bien sabido es que algunos alimentos tienen la propiedad de causar excesiva acidez en el estómago y la consecuente indigestión. Eliminando de las comidas esos alimentos que la experiencia ha enseñado que hacen daño y limitándose a comer determinados alimentos insaboros e inapetecibles, es posible vencer lentamente los males de estómago. No obstante, en la inmensa mayoría de los casos, la indigestión y demás desarreglos estomacales se deben a la excesiva acidez y a la prematura fermentación de los alimentos en el estómago. Manténgase el estómago limpio y exento de excesiva acidez, y los dispépticos podrán comer los alimentos que más les gusten, con la prudencia natural, sin tener ningún desorden estomacal. Millares de personas logran ese bienestar con solo tomar después de cada comida un poco de Magnesia Bisurada que puede obtenerse en cualquier botica en forma de polvo o pastillas. La Magnesia Bisurada neutraliza instantáneamente los ácidos en el estomago, detiene la fermentación de los alimentos y hace que la digestión se haga tan naturalmente como en el estómago de un niño saludable. Un estómago bien regulado es una bendición, y un buen apetito pide manjares suculentos. Con la protección de la Magnesia Bisurada después de cada comida, es posible disfrutar de ambas cosas.

El mes de
El Número 15
Grandes Rebajas durante todo el Mes de AGOSTO

Departamento de Caballeros

Camisas de Poplin blanco y color entero con cuello unido, separado y playa .. a 1.00
Camisas de Poplin a listas y dibujos con cuello unido y separado .. .. .. a 1.00
Seis calzoncillos o camisetas de tela pajama superior en todas las tallas . . . por 1.00
Dos calzoncillos o camisetas de Poplin Inglés superior en todas las tallas .. por 1.00
Tenemos de todos los demás artículos correspondientes a este Departamento igualmente rebajados.

Sedería, Perfumería, Ropa Interior de Señora

La famosa faja de Cuti de talle alto rosa, marca "El Número 15" en todas tallas a $1.
2 Bloomers de Jersey de Seda en todos colores y tallas, garantizados . . por 95 cts.
1 Juego de Bloomers y Camisa de Jersey de seda en todas las tallas y colores, garantizado, por .... 95 cts.
Carteras y Bolsas de piel en varios estilos y colores .... a 1.00
Carteras y Bolsas de piel en estilos nuevos y colores de novedad .... a 1.50
Abanicos Valencianos con varillaje de Galalith y doble paisaje en estilos de gran novedad .... a 95 cts.
5 Jabones Palmolive, 1 tubo pasta Colgate mediano y 1 Talco Mavis mediano por 1.00
1 Barra Jabón Copco, 1 lata Talco París y 1 litro Colonia Francesa .. .. .. por 1.00
1 Pomo Pomada Pompeia o Floramye de Píver, Francesa, 1 lata Talco París y 1 pomo Loción Floramye o Pompeia . por 1.00
14 Jabones Novia .... por 1.00

Telas varias, Toallas y Ropa de Cama

Soiset, Batista y Voile Estampado en diseños muy originales .. .... a 20 cts. vara
Soiset "París", Estampados en dibujos preciosos .... a 30 cts. vara
Voiles Estampados en dibujos de alta novedad, acabados de recibir a 30, 35 y 45 c. v.
Crepé de Seda, color entero, carta completa de colores, a 1.00, 1.15, 1.25, 1.50 y 175 v.
Georgette Romano de Seda Pura, Estampado .... a 99 cts. vara
Georgette Estampado en dibujos nuevos, que vale 2.50, rebajado .. .. a 1.25 vara
Georgette y Chiffon Estampado, muy fino, de 3.00, rebajado .... a 1.50 vara
Shantung de Seda, color entero a 1.00 y 1.50 vara
Crepé de Seda Pura, Especial para ropa interior en 50 tonos de color, única casa en la Habana que tiene este artículo, que vale 2.50, rebajado especialmente para este mes .... a 1.72 vara
Crepé de Seda Estampados, a 80, 99, 1.50 y 2.50 vara
Fuji de Seda Japonesa, en todos colores, rebajado .... a 60 cts. vara
Olán de Hilo, color entero, en 32 tonos de color, ... a 28, 45 y 60 cts. vara
Acabamos de recibir Batista Belga de Puro Lino, muy fina, en todos colores a 75 cts. v.
Media Docena Toallas de Granito por 60 cts
Media Docena Toallas de Felpa Blancas, por 85 cts.
Media Docena Toallas de Granito tamaño grande .... por 1.25
Media Docena Toallas Felpa Blancas con franja color .... por 1.45
Media Docena Toallas Felpa Blancas con franja color .... por 1.85
Media Docena Toallas Felpa Blancas con franja color .... por 2.00
Media Docena Toallas Felpa Blancas con franja color, tamaño grande ... por 2.75
Media Docena Toallas Felpa Blancas con franja color, medio baño .. .. por 3.50
Media Docena Toallas Felpa Inglesa color entero con listas blancas .. .. .. por 3.75
Media Docena Toallas de Felpa Inglesa, blancas, medio baño .... por 3.75
Media Docena Toallas de Felpa Inglesa, blancas, con franja color .... .. por 3.85
Sábanas medio cameras de Warandol superior y confección perfecta, que valen el doble, dos .. .. por 90 cts.
1 Sábana camera, extra, de Warandol superior y 2 fundas cameras .. .. por 1.00
Sábanas cameras de Warandol, extra y muy buena confección, que valen el doble, dos por 1.20
Seis fundas casi cameras de Cambray de hilo redondo .... por 1.00
Cinco fundas cameras de Cambray, de hilo redondo .... por 1.00
Piezas de Crea Inglesa superior, de hilo redondo con 20 varas .... por 2.40
Pieza de Opalina, color entero con 10 varas de 2.50 pieza .... por 1.20
Piezas de Cambray superior, yarda de ancho .... por 1.00
Piezas de Crea Inglesa superior, de hilo redondo, con 10 varas .... por 1.00
Una Docena Paños Vajilla de Hilo Superior .... por 90 cts.
Media Docena Paños Vajilla de Hilo Puro, tamaño grande .... por 1.75
Una Docena Paño Gamuza para muebles, por 1.00
Manteles de Alemanisco blanco, con franja color, de 2 varas .... por 60 cts.
Manteles de Alemanisco blanco, de 2 yardas, con dobladillo de ojo .. .. por 95 cts.
Manteles de Alemanisco blanco, con franja color, de 2 varas .... por 1.00
Manteles de Alemanisco blanco, de 2½ yardas con dobladillo de ojo . . por 1.25
Una Docena Servilletas Adamascadas blancas, 18 x 18 .... por 1.00

Los comentarios respecto a este anuncio los dejamos para que los haga el público que nos visite.

El Número 15
TELEFONO A-2803
MONTE 15 FRENTE A PRADO

M.E.C.D. 2016

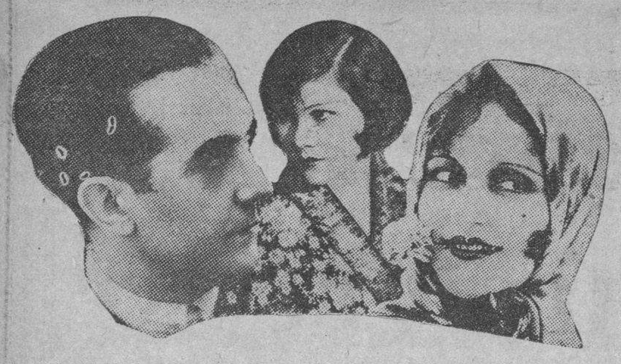

La Bañul, la Panadés y Ordoñez, principales intérpretes de «Las Golondrinas», que se cantará hoy, en Payret, en el homenaje del gran barítono asturiano.

EL GRAN ACONTECIMIENTO DE HOY EN PAYRET

Homenaje a Ordoñez y reposición de «Las Golondrinas»

Un acontecimiento de excepcional relieve que desde hace días preocupa al público habanero y provoca sus comentarios, nos reunirá esta noche en Payret.

Allí se festejará a un estimadísimo y popular artista al mismo tiempo que se repone una de las obras más gustadas y más solicitadas del teatro lírico español.

Augusto Ordoñez, el artista de nuestras predilecciones, el primero, para nosotros, de todos los barítonos de zarzuela, el artista en todas partes aclamado, será objeto de un homenaje brillantísimo, para el que, seguro de sus posibilidades interpretativas y de la frescura de sus medios vocales impuso «Las Golondrinas».

Esta selección de Ordoñez da a la función atractivo extraordinario, pues desde hace más de tres años, no obstante las persistentes demandas de cuantos gustan de él, el primoroso drama lírico de Usandizaga no obtiene los honores de la escena.

Se debe ello, en primerísimo término, a que necesita, para la parte de Puck, de un cantante como Ordoñez, así como de dos tiples como las que tiene en su elenco la empresa de Payret.

Además tiene la formidable partitura del vasco genial exigencias de orquesta casi ilimitadas, que en esta fecha serán servidos al grupo que habitualmente dirige el maestro Muguerza, que conoce «Las Golondrinas» como las palmas de sus manos.

Las chicas han hecho los ensayos necesarios para que la «pantomima» salga bien.

Todos los estrenos, pues, han sido atendidos y culminarán en una velada grata sobremanera, en que, mientras se hace honor a un predilecto como Ordoñez, se escucha una producción como «Las Golondrinas», que también tiene sitio de preeminencia en la estimación de nuestro público.

La temporada de Payret sigue por unos días más, y mañana, irá a escena «La del Soto del Parral», que puede colocarse en primer lugar, por las bellezas de su libro y la honradez de su música, entre todas las zarzuelas últimamente estrenadas.

Sirviéndola, «Conchita» Bañuls y Miguel de Grandy conquistaron resonantes, inolvidables triunfos, que no están por debajo de los que logra Augusto Ordoñez en la parte baritonal.

1569—1o. Ag.

SALES DE ESTRONCIO de PARAF-JAVAL

BROMURO DE ESTRONCIO
ENFERMEDADES NERVIOSAS

YODURO DE ESTRONCIO
ENFERMEDADES DEL CORAZÓN
LINFATISMO

LACTATO DE ESTRONCIO
ENFERMEDAD DE BRIGHT
ALBUMINURIA

SALICILATO DE ESTRONCIO
Mejor tolerado que el de sosa

3, Rue Vivienne, PARIS
y en todas las Farmacias

TEATRO MARTI

MAÑANA, SABADO 2 DE AGOSTO. DESDE LAS 3 DE LA TARDE

Ten Cent Teatral

20 y 10 cts.

Las mejores películas
Magníficas variedades

Presentación de la compañía
COCKTAIL SHOW

Veinte espectáculos en uno

Revistas, Sketches, cantos y bailes regionales e internacionales. Monólogos

LINDAS MUCHACHAS
GRAN ORQUESTA

Algo nuevo en el género

HOY HOY
CAMPOAMOR
Función Continua de 1½ a 11½
GRAN PROGRAMA ESPECIAL
JOAN CRAWFORD

LA INDOMABLE
(Untamed)
y la graciosa comedia hablada en español por
STAN LAUREL y OLIVER HARDY
RADIOMANIA
LUNES
LA CANCION DEL GITANO
con
LAWRENCE TIBBETT
el famoso barítono del Metropolitan Opera House
LO MAS GRANDE QUE HA FILMADO LA METRO
y no olvide que la METRO es la que mejores películas presenta

TEATRO NACIONAL
HOY VIERNES
20 CTS LUNETA
PROGRAMA NUEVO
Debut del notable tenor
EMILIO AZNAR
y de la sugestiva divette
LA VENUS AZTECA
Gran cuadro final con el bailable de
DOÑA FRANCISQUITA,
y los couplets del MARABU
con letras de actualidad
EL MEJOR ESPECTACULO EN EL MEJOR TEATRO

LA COMPAÑIA DIAZ DE ARTIGAS Y EL EXITO DEL ABONO

Doscientas lunetas y diez palcos abonados hoy, cuando todavía falta más de una semana para el inicio de la temporada, son la mejor demostración de que el culto público de la Habana sabe todavía distinguir entre elementos heterogéneos reunidos circunstancialmente para «hacer la América», y una verdadera compañía dramática de conjunto, formada para actuara permanentemente en las grandes capitales en competencia con las primeras organizaciones italianas y francesas de su género.

El éxito del abono a las seis funciones que dará la compañía Díaz de Artigas es tan concluyente que todo permite suponer que el número de localidades abonadas será, en el momento del cierre, muy superior al obtenido en el «Nacional», cuando nos visitó la famosa Compañía del «Lara», de Madrid.

Los precios de abono señalados para estas seis funciones son los siguientes:

Palcos sin entradas	$30.00
Luneta	10.00
Butaca	6.00
Delantero de tertulia	4.00

Nos parece innecesario agregar que en cada una de estas seis funciones se estrenará una obra de sensación y que los títulos de dichas obras son los siguientes:

«Mariquilla Terremoto», de los Quintero.

«El Monje blanco», de Marquina.

«El Cisne», de Molnar.

«El Pájaro sin Alas» de Linares Rivas.

«María del Mar», de Luna de Tena.

Y, «Cien Comedias y un Drama», de los Quintero.

El abono quedará definitivamente cerrado el día 6 a las 5 p. m., y el día 9 comenzará la temporada, terminando definitivamente el día 17.

1587—1o. Ag.

ALHAMBRA

Como esperábamos fué un triunfo el alcanzado anoche por Julito Díaz y Anckermann con el estreno de su obra revista «El Ultimo Decreto» que el público acogió con entusiasmo aplaudiendo a los artistas que tomaron parte que cada uno de ellos se mantuvo acertado en su papel y demostraron una vez más que son los mejores en su género. Hoy vuelve a escena «El Ultimo Decreto».

Y para el día 4 lunes de la próxima semana se prepara el homenaje al simpático actor Chicho Plaza con un variado programa figurando «El Proceso de Mario Cuban», la gran revista de Villoch y Pepín Rodríguez, tan aplaudida y además números variados entre éstos: el show del Summer Casino y el Son Típico Santiaguero que hará las delicias del público en el coliseo de Consulado y Virtudes.

Para esta noche se ha combinado un gran programa dispuesto en la forma siguiente:

En primera tanda: «Los Efectos del Bataclán».

En segunda tanda: «El Ultimo Decreto».

En tercera tanda: «Ten Cents Teatral».

1380—1o. Ag.

CINE VERDUN

Hoy: «El Cuerpo del Delito»

Un programa como no se ha presentado otro, es el que se pasará esta tarde y noche en el fresco teatro Verdun, pues se llevará a la pantalla dos atracciones especiales más la grandiosa película éxito de la Paramount titulada «El Cuerpo del Delito», interpretada por Antonio Moreno y María Alba toda hablada en español, con una perfección inimitable.

El programa será como sigue:

Primeramente, Comedias, Variedades Vitaphon la película «Como Aman las Mujeres», por Blanch Sweet; «Sastre y Empresario», por George Sydney y «El Cuerpo del Delito».

Estas películas con los nuevos aparatos Vitaphon y Movieton, con la nueva pantalla extraluminosa y perforada, y con el fresco que despiden los Tayfon recien instalados harán porque Verdun vista esta tarde y noche sus mejores galas.

Los precios que regirán son los siguientes: Matinée mayores 20 centavos; niños 10 centavos, y por la noche toda la función, 30 centavos.

Mañana: «El Vértigo», por Reginal Denny y estreno de «El Capitán de la Guardia»

El domingo un monumental programa, exhibiéndose «Sally», la extraordinaria película en colores y «Lirio del Valle».

1263—1o. Ag.

RIALTO
HOY ESTRENO
INTER FILM presenta a
HENNY PORTEN
en la grandiosa producción

ENTRE DOS AMORES
EN LA TANDA DE LAS 9
Función extraordinaria
ENTRE DOS AMORES
Además de la película
Actuarán los Artistas
EDDY LOPEZ
LOLITA BERRIO
y CARMEN BURGUETTE

TEATRO WILSON

Belascoain y San Rafael. Telf. U-5863

Gran temporada de verano a base de función corrida de dos a siete p. m. y de ocho y media a once y media p. m. rigiendo los precios de DIEZ centavos niños y VEINTE centavos mayores.

Ventilación especial que permite al público disfrutar de temperatura invernal en la sala de proyecciones en esta época del año.

En la primera quincena de agosto, inauguración de la temporada de Cine Sonoro (Vitaphone Super Voz) la última palabra en sincronización.

Para hoy magnífico programa especial con la comedia AMALAS Y DALAS DE COMER por May Davidson; y las producciones LA SIRENA TROPICAL atracción super especial de la Tiffany interpretada por Ricardo Cortez y Carmen Myers; y LA PETIT CHOCOLATERA film vaudevillesca en nueve actos interpretada por Dolly Davies y Andree Noach..

A las cinco y cuarto p. m. la comedia AMALAS Y DALAS DE COMER por May Davinson y la regia super atracción Tiffany interpretada por Ricardo Cortez y Carmel Myers, LA SIRENA TROPICAL.

Por la noche el mismo programa de la matinee proyectándose en último turno LA SIRENA TROPICAL.

Mañana EL PAN NUESTRO DE CADA DIA por Charles Farrell y Mary Duncan.

Domingo entrante: LA GRAN PASION por Lily Dagover; LA CALLE DEL AZAR por William Powell y Jean Arthur; y HOXIE EL FANTASMA por Al Hoxie.

Lunes 4: EL REGALO DE BODAS por Mary Nolan y Joseph Schilkraut.

1259 1d 1

Teatro Alhambra
AVISO

Esta Empresa teniendo en cuenta la protección que durante tantos años le ha dispensado su querido público, desea hacer las siguientes innovaciones que sus favorecedores sabrán apreciar:

Temporada de Verano

Nuevos precios desde el día 1ro. de Agosto
DE LUNES A VIERNES

Luneta por tanda ..... 40 cts.
Tertulia las 3 tandas ..... 20 cts.

Suprimida la reventa, usted escoge la luneta que quiere.

CINEMATOGRAFO

EL AMOR, SEGÚN JOAN GRAWFORD

«A través de las edades los sabios han tratado de encerrar la esencia del amor dentro del radio de simples palabras; pero sus definiciones han resultados completamente inadecuadas. El amor es algo que no puede definirse. Significa cosas diferentes para diferentes personas. Carece de normas, de restricciones de reglas. El amor, es como cada persona lo hace según el talento y la capacidad de cada una, por lo tanto son pocos aquellos a quienes es dado sentir y comprender lo que es el verdadero amor.

El amor necesita ser tratado con esmero y constancia, ser cuidado y alimentado, no tomarse a la ligera ni con pocos miramientos.

El verdadero amor es tan necesario en esta época agitada y de tanta actividad como lo era en la existencia muelle y apacible de otros tiempos. Sin él nadie ni hombre ni mujer, puede jactarse de haber alcanzado la plenitud de la existencia y se ha dicho que ese sentimiento es la vida para el hombre y que, la vida es el amor para toda mujer. Esto no es hoy tan cierto como lo era ayer, porque en cada nueva generación la mujer encuentra campo más ancho de acción, nuevos intereses, mayores posibilidades de ejercitar sus energías e inteligencia.

Esta esfera de mayores actividades, no disminuye sin embargo la importancia del amor para las hijas de Eva, porque al crecer el valor de otros factores e intereses, se intensifica más su capacidad de apreciar en todo lo que vale el verdadero amor. En mi opinión el amor será siempre el motivo más obsorbente y poderoso en la vida de la mujer. Ella lo sacrifica todo por él y se enorgullece de ese sacrificio. No digamos que el hombre no es capaz de amar tan intensamente como nosotras, tal vez aún con mayor profundidad; pero su amor no tiene aspectos tan múltiples ni es tan inclusivo como el nuestro. Una mujer perdería el mundo entero por conquistar su amor. Un hombre conquistaría al mundo para lograr el suyo.

El verdadero amor, debe ser un sentimiento recíproco. Si es desigual no puede sobrevivir, origina el temor y éste es la muerte del amor. Un amor duradero y verdadero, puede sólo edificarse en la certeza de su existencia, en la seguridad de su fuerza, porque desde el momento en que el miedo de dejar de ser querido se introduce en el alma, el amor comienza a decaer.

El amor, no tiene edad. El amor a los cuarenta no podrá ser el mismo que a los veinte, pero cada uno puede ser tan completo y satisfactorio como el otro. La diferencia dependerá enteramente del hombre y la mujer, de su capacidad de apreciación y comprensión.

Creo sinceramente que puede haber más de un amor en la vida de una persona. Probablemente serán diversas clases de amor, como ellos serán también distintos en cuanto a edad, experiencia y conocimientos.

El amor es indispensable para triunfar en la vida. Es el incentivo, la inspiración que requiere el ser humano para seguir adelante y progresar, luchar egoistamente por la gloria, no es tan agradable como luchar por el contento y admiración de los seres amados. El verdadero amor estimula y fortalece e inspira cada vez mayores esfuerzos. El amor prospera y se desarrolla en el esfuerzo. Perece en la ciénaga de la inercia.

El amor es el único sentimiento humano que no reconoce barreras de raza, credo o linaje. Tampoco admite términos medios no transige. Debe serlo todo o nada. Las emociones tibias, indeterminadas, no son amor. Se disfrazan bajo su manto, pero pronto se dejan traslucir.

El amor verdadero hace la felicidad. Las claudicaciones y disfraces traen el sufrimiento.»

INVESTIGADOR

BILLY:

John dice: «Prefiero a Joan por varios motivos. Primero, porque es mejor actriz, segundo, porque es más bonita y simpática y tercero porque está mucho mejor «carro». Malvaloca dice: «Creo que Joan Crawford, además de ser muy atractiva es muy buena actriz; pero Anita Page es una artista maravillosa que puede ser comparada ventajosamente con actrices de más calibre que la Crawford. Para mí Anita, es tan notable en su estilo como Greta Garbo en el suyo. En cuanto a naturalidad no hay quien la supere y todo el que haya visto «Broadway Melody», admitirá que estuvo sencillamente genial.« Un Vulgar dice: «Anita Page y Joan Crawford, están las dos como plátano para sinsonte, pero en cuestión de arte me parece que la rubia se la lleva.» La Zarita dice: «Voto por Joan Crawford por ser mi artista favorita en su género y la encuentro mejor actriz que la Page.» Billie dice: «Entre Anita Page y Joan Crawford, soy partidaria de Joan por sus grandes triunfos y por ser una de mis artistas preferidas.« Tarzán dice: «Siempre Joan Crawford, me ha simpatizado grandemente, pero desde que ví su trabajo en «La Indomable» tan variado y tan genialmente interpretado, la declaro cien veces no solamente superior a Anita Page, sino a cualquier otra gran actriz con quien se le quiera comparar.» Philo Vance dice: «Me declaro partidario de Anita la simpática rubia de esta encuesta.«

LECTORES:

Una de mis lectoras, quiere saber entre Anita Page y Joan Crawford, cuál prefieren ustedes. Las contestaciones se las daré por este medio. Quiero advertir desde ahora que el 24 de Agosto termina el plazo para la encuesta. Las contestaciones que lleguen después de esa fecha no se publicarán.

JHON:

Sí, hablo inglés. Como lo verá, he traspasado su opinión sobre Anita y Joan.

UN ASPIRANTE (CARDENAS):

«Estrellados», no me pareció tan buena como otras cintas de Buster Keaton, aunque me hizo reír. «Corazón de Marino» es simpática y entretenida. No encuentro ese parecido entre Lil Dagover y Greta Garbo Me gustó mucho «Amor o Ana Kareinina«. Es una buena película de Greta y John. Estimo que Ivan Petrovitch es buen actor.

LA RUBIA GRETA GARBO:

Un Aspirante (Cárdenas) dice. «Prefiero a Don Alvarado, pues interpreta sus papeles mucho mejor que Ramón. En «El Puente de San Luís Rey», «La Danza de la Vida» «La Dama Escarlata«, Don Alvarado ha triunfado ruidosamente. Durante el cine mudo, Ramón estuvo casi oscurecido y ahora ha triunfado, gracias a su voz. Don Alvarado, es superior a Ramón y siempre le daré mi voto.»

RICARDO ARREDONDO:

Gilbert Roland, nació en Ciudad Juárez, México en el año 1903. Antonio Moreno en Madrid, en 1888. Greta Nissen en Oslo, Noruega, en 1905. Douglas Fairbanks, en Denver, Colorado en 1883. Mary Pickford, en Toronto, Canadá en 1893. Douglas Jr. en New Yorw en 1910. Joan Crawford, en San Antonio, Texas, en 1898. George Bancroft, en Philadelphia en 1882. George O'Brien, en California en 1900. Ronald Colman en Inglaterra en 1891. Vilma Banky en Budapest, Hungría, en 1902.

LECTORES:

Una de mis lectoras, tiene diez números de la revista Cine-Mundial de los años 27 y 28 con la vida de Valentino y sus correspondientes fotografías y quiere cambiar, seis de ellos por retratos de Greta Garbo, Vilma Banky, Billie Dove, Nils Asther, Ronald Colman, Maurice Chevalier y los otros cuatro por sellos de correos sin usar. Si alguno se interesa, puede avisarme.

ESPAÑOL CONDAL:

Siento decirle que los artistas no dan sus direcciones particulares, pues la cantidad de correspondencia es tanta que no tendrían tiempo de mirarla siquiera. Cualquier actor recibe quince mil cartas semanales. En los Estudios, hay empleados especiales para despachar la correspondencia de los artistas.

PEDRO DUARTE MARTINEZ:

Puede mandarme el argumento a mi casa cualquier dualquier día que le sea conveniente. Tengo mucho gusto en darle mi opinión.

GWINPLLAINE:

«El Rey de la Selva», es una película costeada por el Museo de Historia Natural de New York. Opino, como usted, que es muy interesante. La caza del león es algo verdaderamente emocionante. «Sally«, es preciosa. La actriz principal, muy bella y con una voz muy buena. El conjunto espléndido y la otra muy bien representada. El cómico, muy gracioso. «La Casa de los Cuatro Crímenes», muy interesante. «Estrellados», no me gustó tanto como otras de él.

GIOVANA:

Magalí Alvarado dice: «Me gusta más la pareja que forman, Vilman Banky y Ronald Colman. Yo no me aburriría de verlos trabajar juntos siempre que sus películas fueran como «Una Noche de Amor«. Vilma, está allí encantadora. «Dos Amantes», ¡qué película tan adorable! Parece que se está viendo una obra real. Los dos están arrebatadores.»

KRI-KRI:

Gracias por sus amabilidades. Le recomiendo «Los Prisioneros de la Montaña«, «Besos Sangrantes» y «El Puerto del Infierno».

Toda la correspondencia relacionada con esta sección, dirijase a la señorita Hortensia Lavedán. Calle 19 entre J. y K. Vedado.

Sausio
EMPRESA PARAMOUNT
HOY 5-7-9 40-60 20
Vea a
Dorothy Mackaill
con IAN KEITH y MIRNA LOY

en la SUPERPRODUCCIÓN FIRST NATIONAL
EL DOMADOR
"The Great Divide"
Con un coro de 100 voces y un grandioso conjunto de danzantes
Variedades de VITAPHONE
Revista PARAMOUNT Sonora
DOMINGO MATINEE
EL CUERPO DEL DELITO
y
LUPE VELEZ en
EL PUERTO DEL INFIERNO
LUNES
AMOR TIRANO con BEBE DANIELS

ENCANTO
EMPRESA PARAMOUNT
Telfs: A-4433 y A 3355
HOY 1-3-5-7-9 30-40-60. Niños 20
SINCRONIZADA
¿Sabía usted conquistar a una rica heredera?
FOX Films, presenta la Superproducción

LA RAPSODIA DEL RECUERDO
"A Song of Kentucky"
con
LOIS MORAN
JOE WAGSTAFF y DOROTHY BURGES
¿Concibe usted que el hombre a quien el destino prohibió amar realice la mas notable de las conquistas?
VEA el Clásico "DERBY" DE KENTUCKY!
Revista FOX Movietone
Variedades VITAPHONE
MARTES FORASTEROS EN ESCOCIA

COMEDIA
ESTRENO
¿Qué da Usted por el Conde?
Creación de
RAFAEL LOPEZ SOMOZA
¡A REIR! ¡A REIR!
Se Pasa la Neurastenia
MAÑANA 'LA TELA'

PRINCIPAL DE LA COMEDIA

¿QUE DA USTED POR EL CONDE?, POR LOPEZ SOMOZA

La temporada de Rafael López Somoza en el Teatro Principal de la Comedia sigue desenvolviéndose con toda brillantez.

Era de esperarse. El gran actor de la gracia natural, de las aptitudes excepcionales para interpretar los tipos cómicos del moderno teatro español y extranjero, cuenta con las mayores simpatías del público.

A esto hay que añadir que con muy buen criterio la Empresa está renovando el cartel constantemente y dando a conocer obras nuevas. Hoy por ejemplo, habrá un estreno en el Principal del graciosísimo juguete cómico de Antonio Paso, ¿QUE DA USTED POR EL CONDE?, obra de asunto muy interesante desarrollado en escenas muy movidas con un diálogo cargado de chistes.

López Somoza desempeña en esta obra un papel de extraordinaria lucimiento. Uno de esos tipos que parecen concebidos pensando en la vis cómica y en las facultades excepcionales del gran actor.

¿QUE DA USTED POR EL CONDE? será uno de los grandes éxitos de risa de esta temporada que con tanto entusiasmo por parte del público se está desenvolviendo en nuestro dilecto coliseo de la Comedia.

Mañana sábado habrá tanda a las cinco.

La Empresa tiene ya en cartera otros estrenos entre ellos uno titulado CONTENTE, CLEMENTE, que ha de ser la sensación cómica de la temporada.

1516 1d 1

RIALTO
MAÑANA
ESTRENO
F. de Carrera presenta a la sugestiva y bella actriz
LIL DAGOVER

en la notable producción
EL TORBELLINO DE PARIS

TRAJES DE BANO
DE LA AFAMADA MARCA
SPALDING
REBAJADOS DE PRECIO
CASA HARRIS
O'Reilly 106 Telf. A-7265

DE LA ESCENA Y DE LA PANTALLA

Díaz-Artigas a Los Angeles?

Una noticia interesante. Interesante por que afecta a unos artistas que en breve actuarán en La Habana y por que demuestra en los cinematografistas norteamericanos un plausible propósito de producir películas habladas en español dignas de ser exhibidas en los teatros de la América española y de España.

Josefina Díaz y Santiago Artigas, los famosos comediantes del «Reina Victoria» de Madrid, han recibido una proposición concreta de la Metro-Goldwyn para trasladarse a Los Angeles (California) con las primeras figuras de su compañía, y permanecer allí dos semanas filmando una edición española de «La Mujer X».

Esta proposición ha sido hecha por medio del escritor madrileño Edgar Neville, que se encuentra actualmente en Culver City (California), interviniendo en la preparación de películas habladas en castellano, y aún no se sabe cual será la respuesta que den a ella los Señores de Artigas.

Pero aceptada o rehusada, el hecho de que una empresa como la Metro-Goldwyn ofrezca contrato a una compañía dramática española para intervenir en sus películas, indica que el mercado de lengua castellana tiene suficiente importancia para que los grandes productores norteamericanos lo tomen en cuenta y denota que—¡por fin!—se ha impuesto por su fuerza lógica la idea de que las cintas hispanoparlantes deben estar habladas en limpio y noble castellano, libre de acentos nacionales o regionales que pugnan con el carácter internacional del cine.

NOTICIAS

—El «divo» Fleta, el maravilloso tenor de las jotas, se verá impedido de cantar por algún tiempo, según leemos en «La Vanguardia» de Barcelona. Un ilustre otorinolaringólogo, con quien acaba de consultar para buscar remedio al trémolo desagradable que amenazaba poner fin a su carrera artística, ha diagnosticado la existencia de nódulos en sus cuerdas vocales. Para curarse tan peligrosa enfermedad el «divo» deberá someterse a una delicada intervención quirúrgica y permanecer un año sin cantar y seis meses sin pronunciar una sola palabra. Con ese motivo Fleta se ha visto precisado a rehusar el contrato que le ofrecía el «Teatro alla Scala» de Milan, a base de 15.000 pesetas por función.

—Hipólito Lázaro, el tenor del siglo, ha sido invitado por el Maestro Mascagni a acompañarle a América para tomar parte en la gran temporada del Centenario de Bolivar, que se efectuará en Caracas bajo la dirección del ilustre autor de «Cavallería». Así lo dice «La Rasegna Melodramática» de Milán en el último que hemos recibido. Según Deliliers Lázaro está mejor que nunca y Mascagni no encuentra un tenor más apropiado para interpretar su «Piccolo Marat» y su «Isabeau».

R. S. S.

TEATRO MODERNO

DIAS VENTUROSOS

Hoy será el pre-estreno de la gran película de la Fox DIAS VENTUROSOS, por Janet Gaynor, Charles Farrell y un conjunto de estrellas. El estreno en Jesús del Monte se efectuará dentro de dos semanas. DIAS VENTUROSOS no necesita comentarios pues de todos es conocido su enorme triunfo en todos los teatros en que se ha exhibido. El resto del programa para hoy es:

Cinco y media: Revista; comedia y DIAS VENTUROSOS.

Siete: EL IMPULSIVO por Buck Jones.

Ocho y media: SIBERIA por Alma Rubens.

Diez: DIAS VENTUROSOS.

A pesar de la importancia del preestreno, los precios continuarán siendo los de costumbre.

Mañana: LA GRAN PARADA en español.

Continúan rápidamente los trabajos para la instalación del nuevo aparato de sonidos Vitaphone-Movietone Wstern Electric que será estrenado el día 8 de agosto con la soberbia SALLY. Con él podrá presenciar el público del Moderno la exhibición de todas las grandes películas apreciando sus grandes bellezas en sonido y proyección, con lo que la mayor parte de ellas aparecerán como una nueva producción.

Respecto a SALLY, la crítica la ha considerado como «la presentación de la más grande estrella musical en la más grande de las comedias». Ha sido la revelación de Marylin Miller como astro de primera magnitud.

A partir del próximo sábado (mañana) se entregarán a las damas concurrentes al Moderno los cupones para obtener la lujosa pulsera de jade que se exhibe en la taquilla que le será entregada el día último de agosto a la que mayor número de ellos presente en las oficinas del teatro. Sólo se entregará un cupón por cada ticket de entrada y para la adjudicación se formará un tribunal de conocidas personalidades de la Víbora presididas por el señor Edulfo Ruiz, manager social del Moderno y el señoñr Armando de la Vega, jefe de Propaganda.

1291 1d 1

CAMPOAMOR

«La Indomable» y «Radiomanía»

Campoamor tiene estrenos con estrellas para todos los gustos... ¿las quiere usted soñadoras y esquivas?... pues espere que llegue Greta Garbo... ¿Las prefiere modernas y frívolas? Ya han visto a Norma Shearer... ¿Son las rubias comediantes su predilección? Pues en breve verán a Vilma Banky en «A Lady to Love».. pero... cuando quieran ver una mujer ardiente y apasionada, una chiquilla moderna que tiene más gracias para bailar que cualquier otra, pero que al mismo tiempo pone más fuego en su actuación que actriz alguna... entonces... aquí tienen a Joan Crawford la estrella de los ojos lánguidos, en su gran drama de irresistible fuerza magnética: «La Indomable» que hoy se repite conjuntamente con «Radiomanía», la comedia hablada en español más graciosa que se ha presentado de Stan Laurel y Oliver Hardy.

El lunes, comienza la Semana de Lujo en Campoamor, con el grandioso estreno de «La Canción del Gitano», presentando a Lawrence Tibbett el famoso barítono, el cantante de «la voz de oro». Esta cinta toda ella está filmada por el procedimiento tecnicolor, que presenta las escenas en sus colores naturales.

Pronto «Una Aventura en el Mar», emocionante cinta Metro con Conrad Nagel, Kay Johnson y Louis Wolheim; «El Derecho de Amar» producción de original argumento con Evelyn Holt y Henry Stuart.

1275—1o. Ag.

OLIMPIC

En las tandas de cinco y media y nueve y cuarenta y cinco se setrena la bonita cinta de Monte Blue y Betty Compson, titulada: «A Flor de Piel».

En ocho y media, estreno de la sensacional cinta de Hoot Gibson, «Vivir en Peligro», y el episodio sexto de «El Estuche de Jade». Este episodio también se exhibe en la tanda de 5 y media.

Mañana, «La Bailarina Rusa», por María Korda.

Domingo 3 «El Capitán de la Guardia», por John Boles y Laura la Plante.

Miércoles 6, «La Denuncia», por Evelyn Brent.

1256—1o. Ag.

PRADO
HOY
1¼-3¼-5¼-7¼ y 9¼
30-40-60-20
First National Pictures presenta
COLLEEN MOORE

PECADOS DE 1930
sincronizada y en colores
Agosto 4 al 7
LOS TRABAJADORES DEL INFIERNO.
Por Douglas Fairbanks Jr.

Estreno espectacular
agosto 8 al 17
¡El ídolo del público!
JOHN BARRYMORE en
GENERAL CRACK
SINCRONIZADA
Decorados y derroches escenicos que solamente rivalizan con el esplendor de las cortes reales.
ESCENAS EN COLORES NATURALES
PRADO

M.E.C.D. 2016

PLUMCAKES

Lo mas chic para merendar en la PLAYA, o en PIC-NICKS.

Esta deliciosa y nutritiva golosina, creacion nuestra, solo cuesta $0.80.

LUCERNA

Repostería Francesa

Neptuno 104 Teléfono M-2021

AGJ. I-5698

TRIANON

Elegante estilo corte inglés, en beis claro con aceituna, con artísticos perforados

$5.50

VEA NUESTROS ESTILOS DESURTIDOS, A $2.00.

(Si no hay su medida en un estilo, lo encontrará en otro, quizás más bonito).

HNOS. ALVAREZ

Neptuno y San Nicolás.

Teléfono: A-7004.

Las Diligencias Sobre los Robos

CIFUENTES, Julio 31. DIARIO, Habana.—El Juzgado de este pueblo ha iniciado diligencias sumarias por robo en la colonia de caña «San José», deteniéndose por sospechas a Severino Jorro Ballao.

Igualmente instruye diligencias por el intento de robo en casa del Sr. Carbajal, cerca de este pueblo anoche.

Está hecho cargo de este juzgado accidentalmente el Dr. Montalván, por estar el propietario Dr. Rebollar y el Secretario Apolonio Morales, por delegación del Juez de Primera Instancia, girando visitas al Registro Civil de Calabazar, Quemado de Güines y Encrucijada.

Archaga, Corersponsal.

HABANERAS

(Viene de la Página SIETE)

ALBERTO SOLER

UN TRIUNFO DEL MAESTRO

Alberto Soler.
Nuestro veterano maestro.
Recluído en su estudio, en consagración perenne al arte, pasa la vida.
Allí está siempre.
En todos momentos.

Hace poco, en el concierto de María Cervantes, figuraba su rara y típica danza carabalí entre los números del programa.

A cada paso, muy frecuentemente, aparecen producciones suyas entre los números de alguna audición musical.
Formar cantantes.
Parece ser su misión.
La última es la señora Diana Valentina Marde, esposa del conocido abogado doctor Quintada, mujer de superior hermosura.
Es la protagonista de una película, de ambiente cubano, que tiene en su repertorio Fausto.
Al lado de Alberto Soler, con sus consejos y sus enseñanzas, se ha hecho una cantante.
No hace mucho que hizo gala de su bella voz en una de nuestras estaciones trasmisoras.
Mi enhorabuena al maestro.
Tan sencillo, tan modesto.

CAPITULO NUPCIAL

Un nuevo capítulo se abre.
El de las bodas de agosto.
Numerosas las ceremonias nupciales que se anuncian para la primera quincena del mes que hoy comienza.

Quiero referirme hoy a cinco bodas que han de brindar a la crónica tema elegante y preferente.

Para cada una de estas cinco novias hará Milagros, el jardín de la aristocracia, el ramo de manos.

Incomparables por su chic y su originalidad los ramos del aristocrático jardín del Wajay.
Siempre nuevos.
Y preferidos siempre.
El domingo 3, a las cuatro de la tarde, en la Iglesia del Santo Angel, se desposarán la señorita Josefina Alvarez González y el doctor Miguel Urrutia Lleó.
El miércoles 6, a las nuesve y media de la noche, en la Iglesia Parroquial del Vedado, la señorita Oliva Pidal y el señor Oscar Villamil.
Y el sábado 9 a la misma hora y en la misma iglesia que la anterior, la señorita Anunciación Ingelmo y el señor Leonardo de la Torre.
Dos bodas más.
De las que ya daré cuenta

CIRCULO MILITAR Y NAVAL

Próxima está una fiesta.
Fiesta bailable.
La primera, por la noche, que ofrece en su Casa Club de la Playa el floreciente Círculo Militar y Naval.
Ha sido acordada para el sábado nueve de agosto.
Con dos orquestas.
Que tocarán alternativamente.
El espléndido castillito de la Playa lucirá una iluminación que se extenderá hasta las aguas colindantes.
En la bonita terraza, que en forma de inmenso balcón se proyecta sobre el mar, se dispondrán las mesas para el buffet.
Fiesta de socios.
Exclusivamente.

(Continúa en la Página ONCE)

REBAJAS CONSIDERABLES. Con motivo de haber pasado nuestro balance, todas las mercancías se han remarcado a precios ocasionales.

CON TALLERES PROPIOS — JOYERIA "EL GALLO" — Habana

Joyería "El Gallo"

La Estrella de Italia, Compostela 46.

San Rafael e Industria

hoy viernes, *día loco* de TROYA

el día del "precio insignificante"

Exclusivo para los clientes de "TROYA"

$1.75 Calzado de mujer **HOY** Calzado de hombre **$1.95**

Precio de ayer: $3.00.

Hoy: $1.75

Precio de mañana: $3.00.

En tono palo de rosa, con el fondo de los adornos de piel oro. Tacón alto.

Es necesario ser cliente de TROYA para tener derecho a esta ganga. Presente el ticket de alguna compra mayor de $2.00 hecha en la segunda quincena de Julio. Los tickets posteriores al 15 de Julio, se admiten hasta el viernes 15 de Agosto.

Precio de ayer: $3.50.

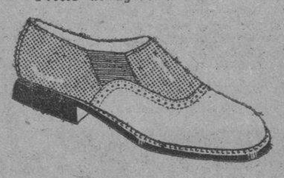

Hoy: $1.95

Precio de mañana: $3.50.

Con elástico. Sin cordones. Gamuza blanca con piel avellana o negra. Pala enteriza.

Para informar a los que todavía no lo saben, repetimos que en "TROYA" hay una venta sensacional todos los VIERNES. En una vidriera especlal se exhiben los modelos que se dan en ganga. No es uno solo. Los que presentamos en este anuncio sirven para dar una idea. Cada VIERNES de "TROYA" es un éxito más. Personalmente, por curiosidad, VENGA HOY a "TROYA".

TROYA Belascoaín 83-85 casi esq. a San José

(PEDIDOS DEL INTERIOR POR ESTE ANUNCIO: $1.00 MAS)

"esto es ganga y lo demás es cuento"

NO HAY TIFUS EN SANTO DOMINGO

Nota oficial enviada por el Srio. de Relaciones Exteriores

El ministro dominicano en Cuba, señor Jiménez, nos envia la siguiente carta, que gustosamente reproducimos:

Habana 31 de Julio de 1930.
Señor Director del DIARIO DE LA MARINA,
Ciudad.
Muy estimado señor Director:
Por la presente ruego a usted hacer insertar en su importante periódico el siguiente cablegrama que he recibido hoy de la Cancillería de la República Dominicana.
Legación Dominicana.
Habana.
Para desvirtuar falsas noticias haga saber que no hay ni ha habido tifus exantemático en el país. Nuestras condiciones sanitarias son excelentes.
Secretario Relaciones.
Aprovecho esta oportunidad para renovar a Ud. las seguridades de mi más distinguida consideración.
Enrique Jiménez.
Enviado Extraordinario y Ministro Plenipotenciario.

POLICLINICA NACIONAL CUBANA

Con todos los elementos para el diagnóstico y tratamiento quirúrgico: Laboratorio, Rayos X, Metabolismo basal, electricidad médica, luz alpina, diatermia, etc., cuenta además con el extenso material de aparatos de fracturas y ortopédicos.
Clínica particular con el mejor confort en las atenciones del enfermo y acompañantes; cocina de régimenes a precios módicos. Desde $3.00 diarios hasta $15.00 en habitación con baño anexo. La Ambulancia está siempre dispuesta para el servicio. Todo médico puede atender su enfermo con los auxilios referidos, internos y enfermeras. Con farmacia bien dotada.
Director Cirujano: Dr. N. Gómez de Rosas
Consulta particular de 1 a 3 p. m. en la Policlínica.
Enfermedades de Señoras, estómago, vías biliares y Cirugía General.
Teléfono A-2560.—CERRO 551

MEDIAS DE SEDA "CUBA" GARANTIZADAS

LA ISLA DE CUBA

SERVICIO DE LUNCH EN EL PRIMER PISO

Examine las Nuevas Ofertas de Hoy

Y vea como constituyen un plan de cooperación con nuestros clientes, respaldado por una experiencia de 55 años en la difícil ciencia de vender. Desde un principio comprendimos que, limitando nuestra utilidad a un mínimum razonable, obtendríamos en definitiva el favor del público para nuestro establecimiento. De cómo hemos logrado nuestro propósito inicial, es prueba suficiente, saber, que La Isla de Cuba, en sus primeros pasos por la senda comercial, tenía por local una pequeña casa de techo de tejas. Esto no es la obra de una improvisación; es el resultado de un esfuerzo continuado persiguiendo un fin, y llevados de la mano por un principio científico, que es hoy la pesadilla de todos los grandes capitanes del comercio y de la industria:

entregar al público consumidor buenas mercancías por el menor precio posible

Nosotros, en nuestro giro, lo hemos logrado: Porque no hay una sola rueda de nuestra organización, que no trabaje para ese fin. Porque tenemos la preparación que da una experiencia de más de 50 años. Porque vendemos barato siempre, por la fe puesta en un principio científico y no un día para deslumbrar clientes. Porque representamos en la ciencia comercial de vender a precios económicos, algo sólido y definitivo, en un momento donde todo son improvisaciones.

Vender a precios económicos es una ciencia, y la ciencia no podrá nunca improvisarse

SEÑORA.— Si su presupuesto se ha reducido, examine las ofertas que siguen:

Vestidos para señora en el primer piso.

Vestidos de warandol, magnífica calidad, color entero, o batista estampada, corte moderno. Tallas 32 al 42, a . . . . . 75c.

—de warandol, superior calidad, con bordados, tachones, pliegues, etc., en todos los colores y tallas, a . . . . . 95c.

—de voile suizo estampados, corte de última moda, inmenso surtido en todos los colores y tallas, a $2.95 y $3.95

—de crepé de seda, confeccionados según los últimos dictados de la moda. En todos los colores y tallas, a $4.25

Ropa interior para señoras en el primer piso

Camisones de opal bordados, colores azul, salmón, maíz, lila y nilo, en tallas del 44 al 50, desde 35c.

—de jersey, magnífica calidad, todos los colores y tallas, a 35c y 50c.

Pantalones de opal suizo, con bonitos bordados y calados, en todos los colores y tallas, desde . . . 40c.

Bloomers de jersey, de inmejorable calidad, con peto, en más de diez colores y tallas del 34 al 44, a 45c.

Pantalones de jersey, combinados en dos tonos, modelos de última moda, todos los colores y tallas, a $1.00

Otros combinados con encajes y aplicaciones, muy elegantes, a $1.00

Juegos de jersey de dos piezas, camisa y pantalón bloomer, calidad superior, amplio surtido de colores y tallas del 34 al 44, a $1.15

Juegos de opal suizo, de dos piezas, con bordados y aplicaciones en variedad de colores y tallas a . .77c.

Juegos de opal suizos, muy finos, con lindos bordados, calados y aplicaciones. Rebajados de $2.50 y 3.00 a $1.45

Perfumería en la planta baja

Colonia señorial de Mirurgia, a $1.25

Colonia Ancienne, 1 litro, por .90c

Agua de Portugal, para ondear el cabello, a 60c

Colonia de Godet, en un cuarto, medio y un litro, a 50c, 1.00 y $2.00

Violeta rusa, para el cabello, .55c

Violeta Rusa, de Gallé Freres, en medio litro y un litro, $1.50 y $2.50

Lociones de Houbigant, en todos los perfumes, a 99c

Lociones de Mirurgia, perfumes muy finos, a $2.00

Jabones de Colgate, "Big Bath", en cajas de una docena, a . . . $1.00

Jabones "Nemo", para el baño, tamaño grande, en cajas de media docena a 85c

Talco Colonia "Biuty" 1½ lb., 98c

Talco Colonia grande, con mota, 35c

Estuches de "llaca", con creyón, arrebol, compacto, y líquido para los labios y las uñas, ... $1.00

Baticas y Vestidos para niñas y jovencitas en el primer piso

Baticas de voile, linón o batista estampada, en distintos estilos, tallas de 1 a 8 años, a. . . 97c y $1.15

Baticas de opal suizo, con finos bordados, pliegues, tachones y otros adornos. Tallas de 2 a 10 años. a $1.95

Baticas de olán o warandol de lino puro, piqué, poplín, etc., adornadas con lindos bordados, festones, alforzas y vivos. Tallas de 1 a 4 años, a $2.45

Vestidos para jovencitas, en olán, warandol de puro lino o crepé de seda y georgette. Sumamente rebajados, de $5.00 y $6.00, a $2.15 y $4.75.

Ropa interior para niñas

Bloomers de jersey de magnífica calidad. 8 colores. Tallas 4 a 16, a . . . . . 60c.

Pantaloncitos de pierna corta en jersey, adornados con vivos de colores. Tallas de 1 a 7 años, a 50c.

Pantalón de jersey, abiertos, estilo de última moda, adornados con franjas de colores en muy bonitas combinaciones. Tallas de 4 a 16 años, a . . . . . 70c.

Juegos de opal suizo, de dos piezas, camisa y pantalón bloomers con bonitos calados y encajes, colores, azul, rosa, salmón y maíz. Tallas de 6 a 14 años, a $1.50

Juegos de jersey de 2 piezas, camisa y pantalón bloomer, superior calidad. Surtido en colores y tallas, a $1.00. El mismo, con pantalón abierto, a $1.25

Combinaciones de opal, con bonitos bordados y calados, o con encaje, variedad de colores y tallas, a $1.00

Combinaciones de linón, bordadas a mano, confección francesa, solamente en blanco. Tallas de 2 a 14 años, a $1.50

Ropones de opal, linón, o cambric, con bonitos bordados o calados, en todos los colores y en blanco, desde $1.50

Payamas de opal suizo, con finos bordados y esmerada confección. Todos los colores y tallas, a $1.25 y $1.50

Artículos para regalo en la planta baja

Acabamos de poner a la venta una preciosa colección de artículos propios para regalos—moteras, lámparas, floreros de pared, pebeteros, y figuras artísticas, a 35, 50, 60, 75 y $1.00

Estuches de manicure, exquisita variedad de estilos, a 2.00, 2.25 y $3.00

Juegos de tocador—peine, cepillo y espejo—preciosos, a 75c. 1.75 y $4.00

En prendas de fantasía ofrecemos una bellísima colección de collares de moda a precios muy rebajados.

Sección de Niños en el primer piso

Mamelucos de poplín sedoso, inglés, adornados con aplicaciones o vivos de colores contrastantes. Surtido completo de colores. Tallas, de 1 a 3 años, a . . . . 50c, 60c y 80c.

Mamelucos de olán o warandol de puro lino, con bordados y calados a mano, confección francesa. Talla de 1 a 9 años, desde $1.50

Trajes de crash, unidos por botones o cinturón, muy prácticos y durables. Colores firmes. Tallas de 2 a 9 años. a $1.00, $1.15 y $1.50.

Trajes de olán y warandol belga, de puro lino, unidos por botones, muy elegantes. 2 a 6 años., desde $1.50

Trajes de marinera, blancos o blancos con cuello azul, adornados con trencilla en magnífico dril, pantalón largo, corte irreprochable, en todas las tallas, a $1.55

Otros, más finos, en warandol belga, de puro lino, o gabardina, confección esmerada. Todas las tallas, a $3.45

Camisas de poplín, color entero, o batista estampada, colores firmes, cuello de playa, de 4 a 16 años, desde . . . . . 63c.

Pantalones de shantung, dril de color, o blancos, estilo bombache. Tallas de 4 a 16 años, desde 80c.

Camisetas de punto, forma atlética, superior calidad. Surtido de todas las tallas a . . . . . 40c.

Camisetas o calzoniillos de B. V. D., bien confeccionados para edades de 4 a 16 años, a 35c, 40c, y 45c.

Departamento de encajes en la planta baja

Guarniciones de encaje de seda, en blanco, negro, crema, ocre, crudo, bois de rose, azul rey, punzó, verde, y castor, 6 cm. de ancho, a 2.00, 2.50, 2.75, 3.00 y 3.25.

La misma guarnición, 90 cm. de ancho, a 3.00, 3.25, 3.50 y $4.00

Broderíes de bretón, en blanco, crema, y con los mismos fondos en diseños de colores, a .60c, 65c, 70, 75c, 80c, 90c, 1.00, 1.25 y $1.50

Encajes de hilo, hechos a mano, extensa variedad de anchos y dibujos, a .04c, .05c, .06c, .07c, .08c, .09c y . . . . . .10c vara

Otros estilos, más anchos, de igual calidad, a .10c, .12c, .15c, .20c, .25c y . . . . . .30c vara

Otra colección de muy fina calidad, a .40c, .50c, .60c y 75c la vara

Encajes de bretón en infinidad de formas y colores, con muy atractivas combinaciones en fondo negro, ocre, crudo, crema y blanco, a 25c, .30c, .35c, .40c y .45c vara.

Otros estilos de encajes Allencon, calidad muy fina, a .55c, .60c, .75c, 1.00 y $1.25 vara.

Galones de metal, en plata, gris, oro y oro oxidado, a .08c, .10c, .12c, .15c, .20c y .25c vara.

M.E.C.D. 2016

Gacetillas

CINEMA RIVIERA

Hoy: «Estrellados» por Buster Keaton

En las tandas elegantes de hoy un grandioso estreno «Estrellados», por Buster Keaton, «Lecciones del Sábado», hablada en español), por los Niños Peligrosos y un Noticiario Fox Movietone.

Sábado y domingo, en tandas elegantes, «Estrellados», por Buster Keaton joco comedia hablada en español, por los Niños Peligrosos y Noticiario.

En la matinée del domingo que empieza a la 1 y media de la tarde un colosal programa, exhibiéndose: «Lección del Sábado», (hablada en español) por los Niños Peligrosos; «La Canción del Alma», por Al Jolson; «Romance a Tiro Rápido», por Billy Sullivan; episodios 5 y 6 de «El Sello del Fantasma»; «Días Venturosos», por Janet Gaynor y Charles Farrel y un Noticario Fox Movietone.

Lunes 4 y martes 5: un regio estreno «Besos Sangrantes» por la favorita artista Billie Dove.

El 6 y 7: «Corazón de Marino» por William Haines, Anita Page y Karl Dane.

Agosto 8 y 9: «El Puerto del Infierno», por Lupe Velez y el domingo 10: «El Domador», por Dorothy Mackaill.

Pronto: «Tres Hermanas», por Louise Dresser; «La Rhapsodia de los Recuerdos», por Lois Moran y «La Indomable por Joan Crawford.

1257—1o. Ag.

NEPTUNO

«SALLY», POR ULTIMA VEZ
En Neptuno hoy SALLY última oportunidad que tiene el público de la Habana de ver y oir esta gran película en un equipo de Vitaphone Western Electric. Mañana ESTRELLADOS.

En la matinee de dos a siete p. m. se exhibe por última vez en Neptuno la opereta SALLY por Maryllin Miller. Además se estrena la divertida producción EL CLUB DE LOS SOLTEROS por Richard Talmadge; la variedad Vitaphone 7793 y una revista de asuntos mundiales Paramount con sonido. Veinte centavos antes de las cuatro y treinta centavos después.

En las tandas de cinco y cuarto y nueve y media SALLY la fastuosa opereta de la First National, por Maryllin Miller, por última vez en Neptuno. Treinta centavos toda la función.

A las ocho y media: EL CLUB DE LOS SOLTEROS por Richard Talmadge. Veinte centavos.

Mañana: ESTRELLADOS. Oiga en esta película hablar en español a Buster Keaton.

La semana próxima será la función especial de Janet Gaynor y Charles Farrell regalándose fotografías de estos dos favoritos; por el teléfono M-2785 o por carta puede el público pedir las películas de estos dos artistas que deseen ver este día.

EL PUERTO DEL INFIERNO; CORAZONES EN DESTIERRO; BESOS SANGRANTES y LIRIOS DEL VALLE en la semana próxima.

1200 1d 1

TEATRO NACIONAL

El mejor espectáculo de la Habana

Con la adquisición del aplaudido tenor Emilio Aznar y de la bella cuanto sugestiva y valiosa artista «La Venus Azteca», aumenta los atractivos de su espléndido programa la empresa Theatrical Ten Cents Company, en su tercer temporada triunfal en el teatro Nacional, donde creó este género e implantó los precios de 20 centavos entrada y luneta, sistema y organización que han tratado de imitar con poco resultado muchos empresarios de América.

El Ten Cents Teatral tal como se presenta en el teatro Nacional, es difícil de imitar ni de copiar.

La revista musical que hoy se presenta se titula «Colores y Colorines» en ella hay números por la Venus Azteca, Romanzas por el tenor Emilio Aznar Bailables por Elia de Granados. Canciones por el Trío Habanero. Números nuevos por la admirable y admirtda pareja Julio Richard y Carmita Ortiz y un gran cuadro final, con los couplets y el bailable de «Doña Francisquita». Este cuadro ha sido montado por la notable bailarina Elia de Granados, tomando parte en él, ella yq todas las muchachas del cuerpo de bailables.

Se anuncia para el domingo, una estupenda matinée infantil con las películas: «La Marca del Zorro», «La Pantera de los Llanos», comedia y cartones animados.

1516—1o. Ag.

TEATRO IMPERIO

Consulado 116. Teléfono A-5440.—Estupendo programa hoy

Gran día de oro es el de hoy pues las películas seleccionadas para la matinée de las dos y en función de la noche a las ocho, son de extraordinaria calidad y como prueba de ello vean los títulos: «El Pagano», por Ramón Novarro; «Las Mujeres son Siempre Mujeres», por Greta Garbo y Nils Petrovitch. Estas dos colosales producciones serán presentadas sincronizadas con «Vitaphone». «El Jardín de Alah» por Alice Terry e Ivan Petrovich. Cintas cómicas y Revistas.

Los precios para este regio programa son diez centavos para la matinée y veinte centavos para la función de la noche, en la que pagarán las damas y niños diez centavos.

Mañana será presentada sincronizada la preciosa cinta por Lupe Velez y William Boyd titulada «Canción de Amor» y las películas «La Recluta», por Eleonor Borman. «La Biblia a Tiros» por Tom Mix y cintas cómicas.

El domingo no deje de ver la magnífica película «El Dandy», sincronizada.

Casimiro Ramírez el encargado de «Imperio», celebra una función en su beneficio el día 5 con un programa estupendo.

1253—1o. Ag.

TRIANON

Hoy «El Capitán de la Guardia», donde cantan muy bien Laura la Plante y John Boles. — Mañana, «La Denuncia», por Evelyn Brent. —«Corazones en Destierro», el domingo.—No dejo de oir el maravilloso Vitaphone Movietone R. C. A.

En las secciones de cinco y cuarto, ocho y cuarto y nueve y cuarenta y cinco se exhxibirj la interesante producción sincronizada e interpretada por John Boles y Laura la Plante, titulada: «El Capitán de la Guardia». Se completa el programa con la comedia «Todo por unos pantalones» y la Variedad Vitaphone «La batalla de la granja».

Luneta: 30 centavos en 5 y cuarto; 40 centavos en 8 y cuarto y 9 y tres cuartos.

Mañana: «La Denuncia», por Evelyn Brent.

Para el domingo se anuncia la valiosa creación sincronizada «Corazones en Destierro» por Dolores Costello. Con el embullo que hay por ver esta película y lo mucho que ha gustado el magnífico Vitaphone-Movietone R. C. A. no pecamos de exagerados si decimos que Trianón tendrá un lleno fenomenal el próximo domingo.

Martes 5 miércoles 6 y jueves 7, «El Puerto del Infierno», por Lupe Velez. En esta producción sincronizada podrá oir entre otras novedades del cinema el famoso Sexteto Habanero.

1248—1o. Ag.

CINE CUBA

Hoy es Día de las Damas

Para la función especial que como todos los viernes dedica la empresa del concurrido cinema Cuba a sus gentiles favocedoras, seleccionó un programa que difícilmente podría ser mejor adaptado al gusto femenino.

Lo integran las joyas: «Doble Amor» por Jean Angelo; «Fugitivos de la Noche», por Katty de Naggy y finalmente «La Gran Pasión», por Lili Dagover.

En la tanda inicial de las cinco y cuarto van solamente «Fugitivos de la noche« y «La Gran Pasión», precedidas de una comedia en dos partes.

Los precios son populares.

Mañana sábado: «Intrigas Frustradas», por Francis X. Busman; «Esposa Depravada» por Leatrice Joyce y «Redención», por John Gilbert y Renee Adoree.

El domingo: «El Asesinato de Donovan; «La Denuncia», por Evelyn Brent y Chester Morris.

El lunes: «Amor Prohibido», por Olga Tschekowa.

1250—1o. Ag.

GRAN CINE UNIVERSAL

Egido entre Soy y Muralla

Buen principio de mes en este Cine que no cesa de presentar a su distinguido y querido público las más selectas producciones cinematográficas de reconocido mérito y arte exquisito.

Hoy viernes primero de Agosto, función corrida de 1 a 6 y de 6 y cuarto a 11 con el siguiente programa

1.—Sinfonía.

2.—La renombrada y siempre bien gustada producción en once rollos, titulada: «¡Viva el Peligro!».

4.—La superiosísima y loada producción en diez rollos «La Virgen Loca» por Lucy Vernon.

Episodio tercero de la serie «El Estuche de Jade».

Precios de 1 a 6 y de 6 y cuarto a 11: 10 centavos. Todo niño pagará su entrada.

Mañana sábado: «Tonto y Enamorado», comedia en dos actos. «El Poder del que es Honrado», por William Desmond. «Amame y el Mundo es Mío», por Norman Kerry. «La Moda en el Amor», por el árbitro de la elegancia. Adolphe Menjou y el episodio 4 de «El Estuche de Jade».

1279—1o. Ag.

Varner
STUDIO
retratos de arte
o'reilly 114
m.1256

CONSEJOS MEDICOS

Por el Dr. PEREZ BOUDET

Ex-Interno del Hospital de Emergencias. Médico del Departamento Forense de la Ciudad de la Habana. Especialista de las afecciones del Aparato Digestivo. GABINETE: PRADO 33, altos. Teléfono: A-7490.

(Dirijase la correspondencia al DIARIO DE LA MARINA, Prado 103, Dirección).

AMPARO M. (Ciudad):

Debe de cambiar radicalmente la leche que le viene dando a su hija y hacer que tome la Kel en la proporción que a su edad requiere. Las leches que contienen exceso de grasa causan los trastornos por usted descritos en su fina carta y acaban por afectar de tal manera al estómago del niño que cuesta luego bastante trabajo para normalizarlo.

TUMANAYA. (Camagüey):

Realmente cree usted que su caso es único y permítame el decirle que se equivoca completamente pues eso es frecuente, lo que pasa que muchas veces el pudor de la propia mujer nace callarse delante del médico, cosa completamente fuera de lo corriente, porque el médico que sabe serlo, es el verdadero amigo, debe de confiarle el cliente su verdadero y más íntimo secreto, en la seguridad que solo lo sabrá él y ella. Pero ya que usted me pide un medicamento que alivie ese mal suyo, me permitiré el recomendarle dos tabletas al día de Fertiline, en la seguridad de un éxito franco en su afección. Complacida y a sus órdenes.

ENAMORADO BOBO. (Ciudad):

Bien pero que muy bien le pega el pseudónimo que ha buscado, porque realmente en estos tiempos en que la vida hay que vivirla más rápida de lo que ella pasa y que usted le tenga ese terror a las mujeres... como me dices, créamelo, para reirse. Yo a medida que los años pasan realmente menos las conozco, porque más las estudio... pero no son tan malas... como dicen. Hacen pasar ratos agradabilísimos, como para no olvidarlas nunca... y el único problema que tenemos los hombres es saber las comprenden. Yo hace muchos años que vengo estudiando a conciencia todos los problemas tanto científicos como de índole social, pero el único que me ha costado trabajo entender es ese que tanto le aterra a usted: Ellas. Pero a fuer de franco, no se que nos pasa que cuando nos faltan estamos nerviosos, inconformes con la vida y las buscamos...

¡Anímese, compiadre, y verá que después de ellas, el cielo...!

MARIANELA. (Jatibonico):

Gracias por las frases que me prodiga señora. Creo que en su caso por la descripción que usted me hace de él, hay dos cosas una, que se encuentra en estado, la otra es que ha contraído una enfermedad como usted piensa muy cuerdamente y que debe de tratarse, pero no concibo como a sabiendas hayan podido hacer eso, es realment ecriminal... Son cosas que indignan al solo leerlas. Usted ha sido una de las víctimas. Lo que debe de hacer antes de comenzar ningun tratamiento, es que le practiquen un análisis del exudado vaginal, de esta manera comprobará usted lo que hay en el particular. Si después de verificado, quiere escibirme con muchísimo gusto le indicaré tratamiento.

UNA CLIENTA ANONIMA. (Camagüey):

Ciertamente señora, la mujer psicóloga es encantadora cuando se tiene la suerte de saberla comprender, pues a veces atribuyen a exceso de malacrianza una psicología que ni ellas mismas entienden, mucho menos la comprenden sus semejantes y menos si éstos son hombres... Su enfermedad puede que dependa del hígado aun que fijamente nada puedo decirle de ello. Ahora bien creo a mi juicio que debe de tomar tres perlas de Coleflavina diariamente y estar al corriente de vientre. Haga ese tratamiento durante un mes y veremos si ese color que tienen hoy va desapareciendo, en cuyo caso si continúa con el mismo tratamiento acabará por ponerse completamente bien.

UN ESTUDIANTE. (Ciudad):

Si desea curarse tiene que ser sometido a un plan de alimentación de otra manera persistirá ese estado de auto-intoxicación que actualmente viene sufriendo, manifestado por esas malas digestiones y los Acnés que en su rostro acusa. Yo no puedo indicarle nada por el momento, debe de someterse a un plan de alimentación y a otro medicamentoso en la seguridad que ha de ponerse completamente bien.

SRTA. DISGUSTADA. (Ciudad):

Creo que varios masajes con hielo le resolverían su problema además de ejercicios inspiratorios que practicará en el baño diariamente y un ligero masaje manual en dirección a los músculos supraclaviculares.

Sociedades Cubanas

Por Enrique del Porto

EL BAILE DE MAÑANA EN EL SAN LUIS

Una de las grandes fiestas que se celebrarán mañana, serán sin duda el baile del Club Apolo, mingo un gran baile de bandos, hermosos salones de Belascoain número 5.

Todos los detalles han sido debidamente tratados para este baile, que es el primero de esta naturaleza que ha organizado este novel club

Un programa bailable en extremo interesante será interpretado por un jazz band, un sexteto y una orquesta.

Fiesta esta de todas mis simpatías a la que deseo el mejor de los éxitos.

EL BAILE DEL DEPORTIVO LA PURISIMA

Para mañana tiene señalado este club un gran festival, el que se llevará a efecto en los salones que posee en Tamarindo 17.

Rodeada de muchos alicientes se nos presenta esta fiesta con todas las características de una fiesta triunfal

El programa bailable será de lo mejor, a cargo de una orquesta y un sexteto.

Las damitas como de costumbre, por invitación.

EL BAILE DEL DEPORTIVO DE PAULA

Esta deportiva institución ofrecerá mañana un baile de sala a beneficio de sus numerosos asociados.

El local de Habana 102 se verá invadido por esa legión de encantadoras damitas que son las mejores propagandistas del Deportivo de Paula

Un programa bailable interesante será ejecutado por una orquesta.

UNA GRAN FIESTA DEL DOMINGO

En la Sociedad Martí del Wajay se celebrará el próximo domingo un gran bail-e de bandos, preparado con motivo del 12 aniversario de la fundación del club.

Cuenta la sociedad Martí con innumerables simpatías tanto en la localidad como en los pueblos cercanos, por lo que es de esperar que el mejor de los éxitos corone los esfuerzos de los organizadores.

UN BAILE EN LA SOCIEDAD DEL PILAR

Para el sábado 8 del presente mes tiene señalado la Sociedad del Pilar un gran baile d esala

Los hermosos salones de la Decana se abren una vez más para celebrar una gran fiesta, la que tanto esperaban los numerosos asociados que cuenta como los muchos simpatizadores que tiene.

Un programa bailable en extremo interesante será ejecutado por la órquesta de Tata Pereira y un buen sexteto.

Será una gran fiesta la del sábado 9 en la Sociedad del Pilar.

LA PROXIMA FIESTA DEL CLUB OLIMPIA

Terminánse todos los preparativos

Del gran baile del Olimpia Sporting Club.

Tocan felizmente a su término los diversos detalles extraordinarios con que desea rodear la Comisión de Fiestas del Olimpia su primer baile.

Ya hemos hecho constar en notas anteriores que serán dos los magníficos conjuntos musicales que cubrirán el espléndido programa bailable.

La orquesta jazz band del Plaza y la Sonora Matancera, que esa noche estrenará tres magníficos sones

Se construirán una serie de palcos con privilegiada posición, a fin de que desde ellos se pueda presenciar con toda comodidad el brillante desfile.

Asimismo se podrá disfrutar del espléndido servicio que tiene dispuesto la dirección del Plaza, servicio esmeradísimo a precios corrientes.

Los palcos están valorados solamente en dos pesos, y quedan a estas horas muy pocos disponibles.

Las entradas ya personales o familiares valen un peso y pueden ser adquiridas en la secretaría general del club

En cuanto a las invitaciones femeninas que serán intransferibles, circulan ya en nuestros diversos sectores sociales.

La Comisión de Fiestas reserva una gratísima sorpresa a las damas y caballeros que asistan al regio baile.

Próximamente autorizados descifraremos la incógnita.

Cartel del Día

TEATROS

PAYRET.—9 y 15: Homenaje al barítono Augusto Ordóñez. Las Golondrinas.

COMEDIA.—9: ¿Qué da usted por el Conde?

NACIONAL.—Matinee y noche: Actualidades mundiales; cintas cómicas; Colores y Colorines; números de variedades; El Tulipán Negro.

ALHAMBRA.—Primera tanda: Los Efectos del Bataclán. Segunda: El último decreto. Tercera: Ten Cent Teatral.

CINEMATOGRAFOS

MODERNO.—Matinee y noche: Días venturosos; Siberia; El impulsivo; comedias; revista de asuntos mundiales.

NORMA.—5 y 30: Revista de actualidades; El rey de las selvas. 8 y 30: Actualidades; La Legión de los Condenados, El rey de las selvas.

REGINA.—Matinee y noche: Películas sincronizadas; variedades musicales; comedias; El cuerpo del delito; La Rosa de Irlanda.

LIRA.—Matinee y noche: Revista de actualidades mundiales; La rubia del cuento; El Jorobado de Nuestra Señora de Paris.

RIVOLI.—5 y 30: Actualidades mundiales; La mujer y el muñeco. 8 y 30: El paraíso de los solteros; La mujer y el muñeco.

NEPTUNO.—Tarde y noche: Revista de actualidades; Sally; El Club de los Solteros; variedades musicales.

LARA.—Matinee y noche: Revista de actualidades mundiales; Jira entre familias; Las tres hermanas; Suerte de Ranchero.

WILSON.—Matinee y noche: Revista de actualidades; Amalas y dalas de comer; La Sirena Tropical; La Petit Chocolatera.

INGLATERRA.—Matinee y noche: La Sirena Tropical; Papá no comas de eso; Aplauso; revista de actualidades.

LINDBERGH.—8: Actualidades mundiales; cintas cómicas; Llévame a casa; Paraíso imaginario; Curvas peligrosas.

CUBA.—Matinee y noche: Revista de asuntos mundiales; Doble amor; Fugitivos de la noche; La gran pasión.

SALON ROJO.—Matinee y noche: Revista de actualidades; Divorcio; Occidente.

STRAND.—Matinee y noche: Cintas cómicas; Estoy de prisa; Desafío a la muerte; Cyrano de Bergerac.

UNIVERSAL.—Matinee y noche: Actualidades mundiales; Viva el peligro; La virgen loca; episodio 3o. de El estuche de Jade.

RIVIERA.—Matinee y noche: Revista de actualidades mundiales; Estrellados; películas habladas en español.

TRIANON.—Matinee y noche: El Capitán de la Guardia; Todo por unos pantalones; La batalla de la granja.

OLIMPIC.—Matinee y noche: A flor de piel; Vivir en peligro; episodio sexto de El estuche de Jade.

IMPERIO.—Matinee y noche: Actualidades; El Pagano; Las mujeres son siempre mujeres; revista de actualidades mundiales; variedades musicales.

PRADO.—En todas las tandas: Actualidades mundiales; Pecados de 1930.

VERDUN.—Matinee y noche: Actualidades; El cuerpo del delito; variedades musicales.

RIALTO.—Matinee y noche: Actualidades mundiales; cintas cómicas; Entre dos amores.

CAMPOAMOR.—Matinee y noche: Actualidades mundiales; La Indomable; Radiomanía.

Gacetillas

CINE INGLATERRA

San Rafael y Consulado. Telf. M.7069

Gran temporada de verano a base de función corrida de dos p. m. a once y media p. m. rigiendo los precios de DIEZ centavos niños y VEINTE centavos mayores.

Ventilación especial, única en Cuba que mantiene temperatura invernal en la sala de proyecciones en esta época del año.

En la primera quincena de agosto, inauguración de la temporada de Cine Sonoro (Vitaphone Super Voz), la última palabra en sincronización.

Para hoy regio programa especial con la comedia PAPA NO COMAS DE ESO por May Davinson; y las producciones LA SIRENA TROPICAL, joya especial de la Tiffani, interpretada por Ricardo Cortez y Carmen Myers; y APLAUSO regia super excelsa producción de la Paramount interpretada por Helene Morgan y Jack Cameron.

A las cinco p. m. la comedia PAPA NO COMAS DE ESO por May Davinson y la atracción super especial de la Tiffany interpretada por Carmen Myers y Ricardo Cortez, titulada LA SIRENA TROPICAL.

Por la noche el mismo programa de la matinee proyectándose en último turno LA SIRENA TROPICAL.

Mañana: EL PAN NUESTRO DE CADA DIA por Mary Duncan y Charles Farrell; y EL RIO, regia super excelsa producción.

Domingo entrante: LA GRAN PASION por Lily Dagover; LA CALLE DEL AZAR por William Powell y Jean Arthur y HOXIE EL FANTASMA por Al Hoxie.

Lunes 4: REDENCION magnífica producción joya interpretada por John Gilbert.

1252 1d 1

"LA CANCION DEL GITANO" SE ESTRENA EL LUNES

Semana de Lujo será la próxima en Campoamor con el estreno de la grandiosa cinta «La Canción del Gitano» con Lawrence Tibbett el famoso barítono del Metropolitan de New York.

Además de los dos famosos compositores Franz Lehar y Herbert Stothart, otro igualmente notable, contribuye con sus melodías a la partitura musical de «La Canción del Gitano», pues los bailables que presenta Albertina Rasch con su cuadro de ballett compuesto de cien bailarinas, han sido escritos por el compositor modernista Dimitri Tiomkin, cuya música tiene una originalidad que la hace distintiva de todo lo que generalmente se ofrece. El lujo de estas escenas bailables tomadas en colores naturales, como toda la película, es algo de lo que los críticos americanos han elogiado grandemente al tratar de «La canción del Vagabundo».

Muchas son las escenas cómicas de «La Canción del Gitano» y estas las interpretan los artistas conocidos del público de Cuba, Stan Laurel y Oliver Hardy, a quien han visto en sus graciosas comedias. Hacen papeles de bandidos y sus contínuas bromas y pantomimas harán las delicias del público en esta obra del gran argumento, valiosa presentación y suprema partitura musical.

1606—1o. Ag.

CINE LARA

TRES HERMANAS

La matinee comenzará hoy a la una y media con una revista Fox; la comedia en dos actos JIRA ENTRE FAMILIAS; la obra por Luise Dresser TRES HERMANAS; después la obra de gran acción por Buck Jones SUERTE DE RANCHERO y por último se repite LAS TRES HERMANAS. La función nocturna comenzará a las siete y media con el mismo programa.

Los precios de la matinee son: caballeros veinte centavos y diez centavos los niños y damas y por la noche diez centavos las damas y niños y veinte centavos caballeros por ser hoy día de las damas.

Mañana: MARGANA LA SIRENA, por Ivan Petrovich; EL INFIERNO BLANCO o LOS PRISIONEROS DE LAS MONTAÑAS y AVENTURA LOCA por Jack Hoxie.

Domingo 3; EL PAN NUESTRO DE CADA DIA por Charles Farrell Mary Duncan; JUSTICIA DE AMOR por Victor McLaglen; ENMASCARADOS, por Laila Lyan y DIAS DE INSOMNIO comedias y revistas. Lunes 4: EL PAN NUESTRO DE CADA DIA y EL CUARTO PODER. Martes 5: EL CAPITAN DE LA GUARDIA.

Pronto Vitaphone último modelo sin alterar los precios.

1354 1d 1

SON PRORROGADAS LAS FIESTAS EN ALACRANES

Alacranes, julio 31.—DIARIO DE LA MARINA. — Habana.

La comisión defestejos que han de tener lugar durante los días 2 y 3 de agosto próximo en esta villa ha acordado, dado el entusiasmo reinante entre los elementos de este término y del resto de la provincia, prorrogar los festejos hasta los días 4 y 5 de dicho mes Como es sabido, estos festejos serán para celebrar la inauguración del aerodromo y campos de sports denominados «José M. Tarafa».—Gómez, corresponsal.

"O.K-FLORIT"
GRAN VENTA DE VERANO
PRECIOS REDUCIDOS
ULTIMO Y ELEGANTISIMO modelo en piel blanca, perforado en la pala y lazo sobre el empeine. Igual en piel beige:
$6.50
Durán y González-AGUILA 117-Tel. A-9021
—Pedidos al Interior, 30 centavos extra para franqueo—

THE NATIONAL CITY BANK OF NEW YORK

RESPONSABILIDAD FINANCIERA

ACTIVO TOTAL—$2,078,337,252.89 DEPOSITOS—$1,560,268,690.42

Capital, Reserva y utilidades no repartidas: $242,973,145.67

Resumen del Balance General al 30 de Junio de 1930
(ORO DE LOS E. U. A.)
INCLUYENDO LAS SUCURSALES NACIONALES Y EXTRANJERAS

ACTIVO

Efectivo en Caja y en el Banco de la Reserva Federal	$147,094,883.58	
A Recibir de Bancos, Banqueros y de la Tesorería de los Estados Unidos	305,902,958.58	$ 452,997,842.16
Préstamos, Descuentos y Aceptaciones de otros Bancos		1,147,057,809.49
Títulos del Gobierno de los Estados Unidos	168,165,713.90	
Títulos Municipales y de varios Estados de la Unión	2,615,789.19	
Acciones del Banco de la Reserva Federal	6,600,000.00	
Otros Bonos y Valores	78,321,932.33	255,703,435.42
Subsidiarias:		
International Banking Corporation (Inclusive el Banco de Haiti, Inc.)		8,000,000.00
Edificios del Banco		40,949,788.77
Efectos en Tránsito entre la Oficina Central y las Sucursales		13,163,868.90
Deudores por Cuenta de Aceptaciones		153,006,436.16
Deudores Varios		7,458,071.99
TOTAL....		$2,078,337,252.89

PASIVO

Capital	$110,000,000.00	
Reserva	110,000,000.00	
Utilidades no repartidas	22,973,145.67	$ 242,973,145.67
Reservas para:		
Eventualidades	6,197,768.18	
Intereses Acumulados, Descuentos y otras Utilidades no Devengadas	4,819,331.41	
Impuestos, Dividendos y Gastos Generales	11,641,983.95	22,659,083.54
Aceptaciones y Letras Libradas o Vendidas con nuestro endoso		252,336,968.26
Billetes en Circulación		99,365.00
Depósitos		1,560,268,690.42
TOTAL....		$2,078,337,252.89

ESTAN INCLUIDOS EN ESTE BALANCE LOS TOTALES DE NUESTRAS UNIDADES EXTRANJERAS HASTA EL 25 DE JUNIO DE 19

El Capital de la City Bank Farmers Trust Company es de $10,000,000 y Reservas y Utilidades no Repartidas, $13,777,906.03 y del National City Company de $55,000,000 y Reservas $55,000,000.
Los totales de las referidas Compañías no están incluídas en el Balance que precede.

JUAN F. RIVERA,
GERENTE GENERAL DE LAS SUCURSALES EN CUBA.

M.E.C.D. 2016

HOY SE INICIA ESTA SENSACIONAL

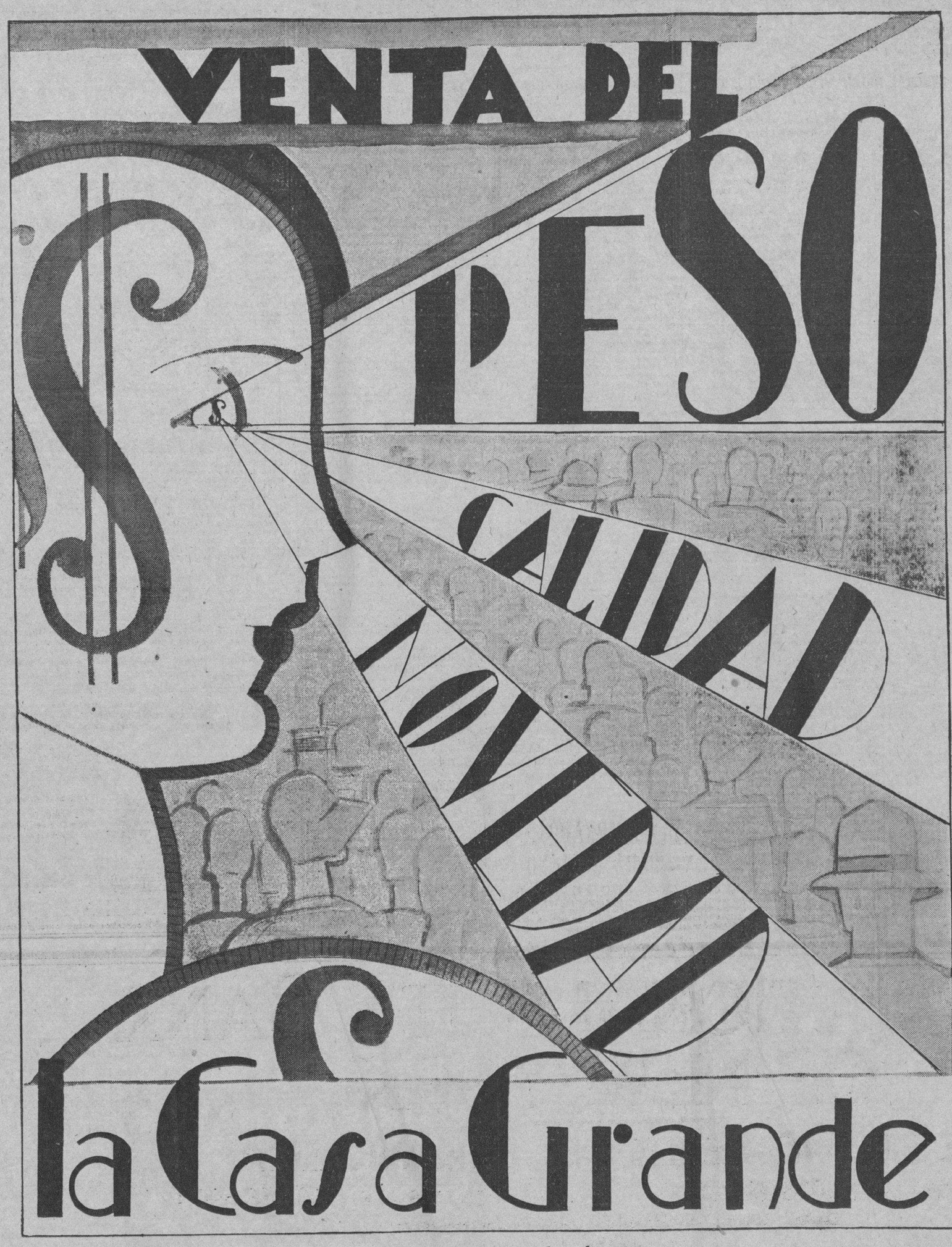

He aquí algunos detalles demostrativos de por que todos los hogares esperan, impacientes, esta gran venta

VESTIDOS Y SOMBREROS.

PRIMER PISO.

2.000 Vestidos de warandol de color entero, magníficamente confeccionados, modelos muy sugestivos. A elegir en infinidad de estilos. Todas las tallas a $1.00

2.000 Vestidos de batista estampada, en colores firmes. Dibujos muy originales. Distintos estilos en todas las tallas, a $1.00

2.000 Vestidos de voile estampado, pintas muy originales. Gran variedad de estilos para elegir. Todas las tallas, a $1.00

SOMBREROS.

Una gran variedad de bonitos estilos en infinidad de pajas con bonitos adornos, a $1.00

ROPA INTERIOR FEMENINA.

PRIMER PISO.

DOS magníficos bloomers de jersey, de tejido doble, con peto. Todos los colores. Tallas del 36 al 44, por $1.00

DOS pantalones de jersey con peto, tejido doble, corte francés, en los colores: rosa, azul, salmón, nilo, maíz, lila y negro. Tallas del 36 al 44, por $1.00

JUEGOS DE JERSEY.

Camiseta y bloomer, con peto. Calidad superior, en los colores rosa, azul, salmón, nilo, lila y negro. Tallas del 36 al 44, a $1.00

CAMISAS DE NOCHE.

De linón clarín, guarnecidas por calados y bordados hechos a mano, en los colores: rosa, azul, salmón, nilo, maíz, lila y negro. Todas las tallas, a $1.00

TRES BLOOMERS.

De linón clarín con encajes. Todos los colores. Los tres por $1.00

ARTICULOS PARA LOS BAÑOS DE MAR.

PRIMER PISO.

Zapatillas de goma en todos los tamaños y colores. Muy finas, con un cinturón de goma del mismo tono. Todo por $1.00

Un par de zapatillas de lona y goma con un gorro de baño o pañuelo, por $1.00

Trajes de baño, de jersey negro superior, con bieses en colores. Solamente en tallas grandes, a $1.00

SANDALIAS Y ZAPATOS PARA NIÑOS.

PRIMER PISO.

Gran colección de sandalias y zapatos para niños, a $1.00

FAJAS Y AJUSTADORES.

PRIMER PISO.

Fajas de cutí de hilo, rosa, con elástico enterizo en las caderas, abiertas al frente. Tallas 26 al 36, todos los números, a $1.00

DOS fajas para ajustar el estómago. De cutí brocado y elástico, a $1.00

AJUSTADORES.

De magnífico linón, en todos los colores, guarnecidos por encajes o crepé de china. Tallas del 36 al 44. Cuatro por $1.00

EN EL SEGUNDO PISO.

ARTICULOS PARA NIÑAS Y NIÑOS.

Juegos de vestido y sombrero de batista, para niñas de 1 a 4 años. Estilos propios para playa, a $1.00

Vestidos de guarnición con bordados de escenas infantiles, surtido de estilos y colores. Para niñas de 1 a 6 años, a $1.00

Un bonito vestido de voile con calados y bordados y una combinación pantalón de batista con encajes y bordados. Tallas de 1 a 6 años. Todo por $1.00

Una combinación pantalón, con fina camisa de jersey, para niñas de 4 a 12 años. Todo por $1.00

Vestidos estampados con detalles color entero. Para niñas de 5 a 10 años, a $1.00

Kimonas de crepé, muy bonitas, con bordados. Colores: rosa, azul, verde, amarillo. Para niñas de 4 a 16 años, a $1.00

COJINES

De damasco en una infinita variedad de estilos, a $1.00

DOS COJINES de cretona a escoger en una gran colección por .. $1.00

CRETONAS

De una yarda de ancho, SIETE VARAS por $1.00

CUATRO VISILLOS

de punto, con sus argollas, por $1.00

MOSQUITEROS

De muselina superior, en tres tamaños: personal, tres cuartos camero y cameros, a $1.00

PARA LOS NIÑOS:

DOS MAMELUCOS de soiesette y warandol, en colores enteros con aplicaciones y bordados muy finos. Tallas de 1 a 3 años. Los 2 por $1.00

Un traje de botones con una combinación interior de tela superior, para niños de 2 a 6 años. Todo por $1.00

Un pantalón bombache de dril "kaki" y en colores, con una magnífica blusa de sport, para niños de 6 a 14 años. Todo por $1.00

Un pantalón de mecánico con ua bonita camiseta haciendo juego, para niños de 1 a 8 años. Todo por $1.00

Trajes de botones en infinidad de modelos y de calidades, para niños de 2 a 8 años, a $1.00

Pijamas de soiesette en colores enteros, muy finas. Tallas de 2 a 16 años, a $1.00

EN LA PLANTA BAJA.

ROPA DE CAMA.

SEIS FUNDAS "Pelzer" de 18x34, de calidad buena, por $1.00

DOS SABANAS de 54x90, de superior calidad, por $1.00

MANTELERIA.

DIEZ SERVILLETAS, de 15x15 superiores, por $1.00

OCHO SERVILLETAS, de 18x18 "Biltmore", por $1.00

Manteles de alemanisco superior, con cenefa de 2x2 varas, a $1.00

TOALLAS.

CINCO TOALLAS, de felpa blanca con cenefa de color, tamaño 17 por 34, por $1.00

TRES TOALLAS, de felpa blanca, con cenefa de color, tamaño 20x40, por $1.00

PAÑOS DE VAJILLA.

SEIS magníficos paños de vajilla, tamaño 18x24, por $1.00

PAÑOS PARA MUEBLES.

OCHO paños superiores, para muebles, tamaño 20x22, por $1.00

HABANERAS

(Viene de la Página NUEVE)

ALBERTO RUIZ

GRAN HOMENAJE EL MARTES

Nuevos detalles.
De un interés especial.

Llegan a la crónica en relación con el homenaje a Alberto Ruiz, el leído y popular cronista del **Heraldo de Cuba**, que tendrá efecto, como ya todos saben, el martes 5 en **Sans Souci**, el elegante restaurant campestre de las inmediaciones de Arroyo Arenas.

Durante la celebración del banquete, para el que aumentan día a día las adhesiones, se desarrollará una fiesta espléndida, la más brillante y más animada de la estación

Fiesta de doble aliciente.
El show y el baile.

Además, un gran espectáculo, con el concurso de los principales artistas que actúan en nuestros teatros y cabarets.

La iluminación del **Sans Souci**, tanto de la fachada como de los jardines, será espléndida

Reflectores y miles de bombillitos de colores en fantásticas guirnaldas brindarán al lugar el aspecto maravilloso de un cuento de hadas

Cuanto a la decoración floral, hecha con el concurso de todos nuestros primeros jardines, será realmente regia, a tono con la importancia de la fiesta.

Como dejo dicho antes son cada día más numerosas las adhesiones que se reciben para el banquete.

El cubierto vale **cinco pesos** y los interesados pueden dirigirse a las oficinas de la Comisión Organizadora, sitas en la calle de Pocito número 104, bajos, entre Espada y San Francisco, en esta capital teléfono U-3265

Forman dicha Comisión el Gobernador de la Provincia, señor Antonio Ruiz; el Alcalde de la Habana doctor Miguel Mariano Gómez; el Subsecretario de Estado, doctor Miguel Angel Campa; el Jefe del Ejército, general Alberto Herrera; los Senadores José Manuel Cortina y Alfonso Duque de Heredia; los Representantes a la Cámara, doctor Baldomero Grau e ingeniero Mario Mendoza; el Presidente del **Vedado Tennis Club**, señor José Emilio Obregón; el doctor Angel Izquierdo, alto funcionario de la Secretaría de Sanidad; el señor Rafael Posso; los conocidos industriales Julio Blanco Herrera y Emeterio Zorrilla y de la crónica Pablo Alvarez de Cañas y el cronista que suscribe.

Será un acto importante.
Grandioso.

ALMANAQUE SOCIAL

El cuaderno de agosto
Circulará desde hoy.

Es el del **Almanaque Social**, la culta, instructiva y amena publicación que dirigen dos queridos compañeros Eduardo Cidre y Julio de Céspedes.

Magnífico el material, con grabados interesantes e ilustraciones de nuestros mejores artistas, mereciendo cálidas celebraciones la artística portada obra de Miguel de Cañas, el notable dibujante, muy propia de la estación veraniega.

Armando Maribona, pintor y escritor laborioso, nos habla en un bello trabajo sobre Mercedes Loynaz Perdomo, Miss Cua, que en estos momentos viaja hacia el Brasil, donde tomará parte en el Concurso de Belleza representando a nuestro país

Es lo más interesante y original que se ha hecho sobre la gentil triunfadora del DIARIO DE LA MARINA, habida cuenta que nuestro compañero Maribona formó parte del jurado que le otorgó tan merecida distinción.

Trabajos y cuentos exclusivos para **Almanaque Social** los firman Isabel Margarita Ordetx, Mercedes Borrero, Oscar Lombardo, M. Franco Varona, todos plenos de amenidad e interés.

Algo de interés

Digno de recomendación.

Son los versos del poeta cubano ya fallecido, Ildefonso Estrada y Zenea, que datan del año 1853, donde va describiendo en floridas estrofas la vida de la mujer habanera de aquellos tiempos, sin omitir un detalle de las costumbres y del modo en que empleaba las horas.

De la moda actual, con fotografías exclusivas de Jean Patou, para **Almanaque Social**, se publica una página que firma Ana María Borrero.

Cinco señoritas de nuestra buena sociedad, figuran en la plana de honor de Bellezas Habaneras

Son ellas, Vivien Conill, Elsa Penso, Loló Vinent, Beatriz Portuondo y Ana María Sánchez.

Consagra también la magnífica publicación de Cidre y Céspedes un sitio preferente al acontecimiento nupcial del mes.

Están las novias.
Todas las de julio

El santoral, con anticipo de las personas que celebran su onomástico en agosto, el resumen social del mes que finalizó y otras secciones originalísimas brindan al lector temas de actualidad.

Desde hoy está a la venta en **El Encanto** y en todas las librerías.

Fijo el precio.
Veinte centavos

BODAS DE AGOSTO

En la intimidad.
Una boda el domingo.

Tendrá efecto a las cuatro de la tarde en la Iglesia del Santo Angel Custodio y serán los contrayentes la encantadora señorita Josefina Alvarez González y el joven doctor Miguel Urrutia Lleó.

Milagros, el jardín de la aristocracia, hará el bouquet nupcial para la encantadora Josefina

Un modelo nuevo.
Muy artístico.

El estimado caballero Francisco Alvarez será el padrino y madrina la respetable señora Angeles Lleó de Urrutia.

Designados los testigos
Cuatro por la novia.

Los señores Pedro Pereda, Francisco García Díez, Francisco Torrens y Antonio León.

Y por el novio los doctores Julio Ortiz Cano, José Fernández Balsinde, Enrique Gay Calbó y Pedro Morales Escobar.

Boda elegante
A cuya reseña me obligo.

OPERACION FELIZ

Con el mejor éxito.
Como siempre.

Así ha sido la operación de las amígdalas y los adenoides sufrida por el gracioso y simpático niño Manolito, hijo del distinguido compañero del periodismo señor Manuel Martínez Amores y su bella esposa, Virginia Nochea

Operación que sufrió de manos del notable laringólogo doctor Cándido B. Toledo Osés.

Está ya restablecido.
Por completo

EL CLUB DE LA PLAYA

En gran animación
Siempre favorecido.

Así se mantiene todas las noches el Club de la Playa, lugar que en la temporada veraniega se ha hecho de moda por su elegancia, su confort y su distinción.

Mañana, como noche de gala, se verán aquellos salones muy concurridos.

Se bailará
Con la Orquesta de los Palau.

(Más HABANERAS en la PAGINA TRECE)

FRAZADAS PARA EL PISO.

DIEZ magníficas frazadas para el piso, tamaño 24x34, por $1.00

ARTICULOS PARA CABALLEROS.

Camisas en colores y dibujos de novedad marca "Casa Grande" con dos cuellos. Colores absolutamente garantizados, a $1.00

Camisas de poplín, con cuello separado y pegado. Marca "Casa Grande". Confección esmerada. Todas las tallas, a.. .. .. .. $1.00

Camisas Manhattan, magnífica calidad, con cuello separado y pegado, a $1.00

Calzoncillos y camisetas, de hilo, marca "Casa Grande" a $1.00

LAS TELAS.

TRES CORTES DE CUATRO VARAS, de Flaxon estampado, de 28 pulgadas de ancho, en 50 distintos dibujos. Gran surtido de colores. Los TRES CORTES por $1.00

SIETE Y MEDIA VARAS, de batista estampada inglesa, de 28 pulgadas de ancho, por $1.00

MEDIAS DE SEÑORA.

CALCETINES DE NIÑO.

CUATRO PARES de magníficas medias de señora. Tejido muy parejo por $1.00

CINCO PARES DE CALCETINES para niños. Muy buena calidad por $1.00

CARTERAS Y BOLSAS.

5.000 CARTERAS y BOLSAS de piel. Infinita variedad de estilos y colores, a $1.00

SOMBRILLAS Y ABANICOS.

Una bonita sombrilla japonesa con un precioso abanico valenciano muy fino. Todo por $1.00

Un paraguas negro, de magnífico satén, por $1.00

PULSOS, ARETES, PASADORES etc.

5.000 Pulsos de plata dorada, esmalte, similis y piedras de imitación de gran novedad, a escoger, a $1.00

8.000 piezas de aretes, pasadores, collares, pulsos, medallas, sortijas etc., a escoger TRES PIEZAS POR $1.00

TE MEXICANO PARA ADELGAZAR

DOS PAQUETES DE ESTE FAMOSO TE QUE VALEN TRES PESOS

AHORA A $1.00

No pueden adquirirse en "La Casa Grande" por ser un producto farmacéutico. La droguería "MORALES" de la calle Reina 83, Teléf **M-1229** ha sido designada para la venta de este producto tan conocido, al precio indicado durante la VENTA DEL PESO.

Cómprelos allí.

M.E.C.D. 2016

MONSEÑOR LUIS A. MENA, ARZOBISPO DE SANTO DOMINGO, HA LLEGADO AYER

Mañana, al amanecer, llegará de España el vapor "Cristóbal Colón", que trae carga general y pasajeros para La Habana.

MOVIMIENTO DE PASAJEROS Y BARCOS EN EL PUERTO

Para el primer viaje del nuevo vapor "Morro Castle", han sido ya vendidos ciento treinta pasajes para Nueva York.

EL CRISTOBAL COLON

Según el último aerograma recibido por la Consignataria de la Trasatlántica Española en la Habana, se sabe que el vapor correo español Cristóbal Colón arribará, mañana al amanecer procedente de Bilbao, Santander, Gijón y la Coruña y que trae carga general y pasajeros para la Habana y en tránsito para Veracruz.

ADELARDO NOVO

Entre los pasajeros que llegarán en el Cristóbal Colón figura el director del Diario Español, licenciado Adelardo Novo, quien como se recordará, fué uno de los contados pasajeros que desde Lakerhurts, Estados Unidos, fué a Sevilla a bordo del dirigible alemán Conde Zeppelín.

DON MANUEL OTADUY

También regresa en el Cristóbal Colón en unión de su distinguida familia nuestro distinguido amigo el señor Manuel Otaduy, agente general de la Trasatlántica Española en la Habana y presidente de la Cámara de Comercio Española de la Habana, organismo que reeligió recientemente a dicho prestigioso comerciante y naviero para su más elevado cargo.

DICTARA UNA ORDEN ESPECIAL

Hace días nos hicimos eco de las demandas que por las empresas navieras que sostienen tráfico de pasajeros con la Habana se aspiraba que por la aduana de la Habana se permitiera a los pasajeros de tránsito el poder desembarcar portando maletines conteniendo útiles personales con el objeto de hospedarse en los hoteles de la ciudad en tanto permanezcan los barcos donde viajan en nuestro puerto.

Ayer nos informó el doctor Varona Guerrero, que había estudiado detenidamente el asunto, y que se proponía dictar una orden especial, para que dichos pasajeros de tránsito, mediante determinadas condiciones, que cubran ampliamente las garantías del fisco, puedan desembarcar con ropa interior de uso y útiles propios de tocado o aseo personal, y siempre pasando par las casillas de pasajeros para ser sometidos a las mismas reglas de los pasajeros que viajan con destino a la Habana.

EL ESPAGNE

El día 6 del corriente llegará de Veracruz, el trasatlántico francés Espagne, que trae carga general y pasajeros para la Habana y en tránsito para Coruña Santander y Saint Nazaire, para donde zarpará el día 8 al mediodía llevando carga y gran número de pasajeros.

EL NIAGARA A CANARIAS

También el vapor francés Niágara zarpará de la Habana el día 12 del corriente, para puertos de Canarias y Havre, llevando numerosos pasajeros.

HAY VENDIDOS 130 PASAJES PARA EL MORRO CASTLE

El próximo día 26 del corriente llegará en su primer viaje a la Habana, el nuevo vapor americano Morro Castle, el gemelo del Oriente, que son los dos nuevos buques que ha construído la popular línea de Ward, para el servicio exclusivo entre Nueva York y la Habana.

El Morro Castle, vestido con sus mejores galas, permanecerá en la Habana cuatro días y a bordo se ofrecerán distintos actos de carácter oficial y social y hasta habrá un día para que el público pueda visitarlo, ya que el buque lleva el nombre en honor de la ciudad de la Habana.

Para su primer viaje entre Habana y New York ya hay vendidos 130 pasajes, pues muchos antiguos clientes de la Ward Line esperan para conocer personalmente el buue.

Con respecto al Oriente es casi seguro que en su primer viaje a Cuba visite el puerto de Santiago de Cuba, para que los orientales conozcan el buque de cuya región de Cuba lleva el nombre.

CASOS DE POLICIA

La policía del puerto conoció ayer de los siguientes casos:

—El inspector del Distrito Aduanal de Regla señor René Mavillo y el inspector Cuellas, vieron que en una cachucha navegaba un individuo nombrado Antonio Galelo López, vecino de Maceo 38, porque conducía en la cachucha un cabo que dice le regaló el administrador de los muelles de la Havana Central.

Cuando los mencionados agentes conducían a la Estación de la Policía al detenido, cruzó cerca de la cachucha que ya estaba recargada por el peso de los tres hombres y del cabo, el ferry de Regla, poniendo en grave aprieto a los de la cachucha que por efecto de la marejada estuvo a punto de zozobrar.

Mavilio le gritó al patrón de la lancha Pepe Antonio, nombrado Andrés Treba para que lo auxiliara, pero como la lancha iba cargada de pasajeros y según Treba él no vió a Mavilio, lo acusó de desobediencia.

—Ricardo Menéndez, de Inquisidor 39 y Juan J. Susan, de Línea 5, riñeron a bordo del vapor Julián, por que se disputaron un plato de comida que le había regalado.

—La cachucha La Fe, que fué hurtada hace días, fué hallada ayer en la playa de Cojímar, por haberla hallado en el mar frente a dicho pueblo Carlos Quintero.

—Manuel Pita, vecino de San Antonio 2, pisó una tabla que tenía un clavo y se causó una herida punzante en la región plantar derecha.

LA RUTA DE LA FLORIDA

Procedente de Key West llegó ayer tarde el vapor americano Governor Cobb que trajo carga general y 28 pasajeros entre ellos Niles Peggy, de nuestro colega Havana Post; La Vergue Williwood y señora; el geólogo Robert R. H. Palmer; Benjamín Menéndez; José M. López Guillón; Gustavo Ramentol; Amelia Oter.

LOS QUE EMBARCARON

En el Governor Cobb embarcarán hoy para los Estados Unidos Edna Cymingha, Fred Aurich; Chas A. Miles; Chas E. Shepperd y señora; Harry C. White; Enrique Urrutia y señora; Cyril Kelly; William J. Thompson; Roberto M. Hernández; Natala Castro; José R. Hourrutiner; José Girola y otros.

En el vapor Pastores embarcó el señor William S. Sulton, representante de la Prensa Asociada en la Habana.

En el Calamares para Centro América van K. Stoelebergr; Margarite Amaour y familia; A. A. Chagnot; Luis Esquivel y familia; Angel M. Palma y familia; Calvin H. Newman.

EL SAN GIL

De Boston llegó ayer el vapor americano San Gil, con carga general y pasajeros en tránsito, todos turistas.

En el ferry Joseph R. Parrot llegaron ayer como pasajeros Frederick W. Kiotland y Howard E. C. Hawkins.

EL PRESIDENTE MACHADO

De Santiago de Cuba, con escala anterior en Puerto Rico y Santo Domingo, llegó ayer el vapor cubano Presidente Machado, que trajo carga general y pasajeros, entre ellos Mario Brow; Pedro López; Renzo Montovani; Carmen C. de Antoni; Margarita P. de Cabañas; María D. de Bilbao; Julio Quintana y familia; Juana R. viuda de Riera e hijo; Belarmino del Prado y familia; Ivon Lenchenat; Emilia Lusson; Mario Pérez; Herenia H. de Pérez; Marta Pérez; Rafael Riera y el brigadier José Semidey y su hijo José Alberto.

EL ARZOBISPO DE SANTO DOMINGO

Procedente de Barcelona Valencia, Málaga, Cádiz, Canarias y Santiago de Cuba, llegó ayer tarde el vapor correo español Magallanes, que trajo carga general, 50 pasajeros para la Habana y 63 en tránsito para Nueva York, Cádiz y Barcelona, para donde seguirá viaje mañana.

Llegaron en este vapor los señores: Francisco J. Ribera y familia; Manuel de J. Olivera y señora; Nicolás García y familia; Aurelio Girond; Pedro Miranda; María A. Nieto; Cecilia A. viuda de Quintana y familia; Josefina Domínguez; R. P. Antonio Cortés y otros.

Entre los pasajeros en tránsito en este barco figura Monseñor Luis A. Mena, Arzobispo de Santo Domingo, quien se dirige a Nueva York en compañía de su secretario P. Pedro R. Spignolio.

También van en tránsito muchos pasajeros embarcados en Santiago de Cuba para España.

LA RECAUDACION DE LA ADUANA

La aduana de la Habana recaudó en el pasado mes de julio que terminó ayer la cantidad de $2.382.215.79.

EL TURRIALBA

A las diez de la mañana de hoy llegará de Nueva Orleans, el vapor americano Turrialba que trae carga general, 29 pasajeros para la Habana y 10 en tránsito.

SALIDAS

Salieron ayer el Pastores, para Nueva York; el Joseph R. Parrot, para Key West; el alemán Mandbec, para Cárdenas; el Ontario, para Veracruz.

EL SEATRAIN

El ferry inglés Seatrin llegó ayer de Nueva Orleans con carga general en wagones de ferrocarril.

SENTENCIA ABSOLUTORIA EN EL PROCESO CONTRA EL ESTUDIANTE SR. JUSTO PAUSA

Triunfó en esta causa la tesis mantenida por el Fiscal, Dr. René Ferrán, y por el letrado defensor del procesado.

Como habíamos anunciado ayer, la Sección Segunda de la Sala de Vacaciones de la Audiencia resolvió ayer la situación del estudiante Justo Pausa Trujillo, en el proceso que se le siguiera por la muerte de su compañero Raúl Moreno, en la Escuela de Medicina el 29 de Marzo.

Habiéndose acordado, como era de esperarse, sentencia absolutoria, el Tribunal, mediante providencia, dispuso la inmediata libertad del procesado 1 aque fué cumplida en el acto.

Triunfó, pues, la tesis mantenida por el Fiscal doctor René Ferrán y el defensor doctor José Pérez Cubillas, quienes solicitaron la absolución del encausado.

DICTO SENTENCIA EL TRIBUNAL SUPREMO EN EL RECURSO ESTABLECIDO EN EL PROCESO CONTRA EL MANDATARIO QUINTERO

Esta tarde dictó sentencia la Sala de Vacaciones del Tribunal Supremo, declarando con lugar, en parte, el recurso que estableciera la acusación particular, contra el fallo de la Audiencia de la Habana que condenó al Mandatario Judicial Moisés Leopoldo Quintero Rodríguez, a las penas de tres años, cuatro meses y ocho días de prisión correccional, por delito complejo de disparo y lesiones graves cualificadas por el parentesco, con la agravante de morada y la atenuante de arrebato u obsecación, que compensó y 14 años, ocho meses y 1 día de reclusión por homicidio sin circunstancias modificativas.

El Supremo, en su fallo, consigna que la atenuante de referencia fué indebidamente apreciada, y por ello impone a Quintero, por el delito de complejo, 3 años, 9 meses y 4 días de prisión. Los demás extremos del fallo de la Audiencia, los deja subsistentes.

Como recordarán nuestros lectores, Moisés Leopoldo Quintero, al disparar una pistola automática contra su legítima consorte Graciela Ramírez Zulbarán, que había entablado contra él demanda de separación y se negaba volver a su lado, produjo la muerte a su cuñada Dulce María Ramírez Zulburán y graves lesiones a su aludida esposa.

La tragedia ocurrió el 24 de Junio de 1929 en los altos de la casa Subirana número 12.

CONCLUSIONES PROVISIONALES

El Ministerio Fiscal formuló ayer las siguientes conclusiones:

3 meses de arresto mayor, por imprudencia temeraria de la cual resultaron lesiones graves y menos graves.

6 meses de arresto mayor, por estafa, para Florentino Castañón González.

2 meses, 1 día de arresto mayor y multa de doscientos pesos, por infracción de la Ley de Drogas, para Juan W. Chong.

4 meses y 1 día de arresto mayor, por estafa, para Eloy Viejo Suárez.

Igual pena, por idéntico delito, para Pascual Monzó.

Y 1 año, 8 meses y 21 días de prisión correccional — distintas causas — para cada uno de los procesados Reinaldo Más Zambrana, Nicolás Horta y Joaquín Alfaro Valdés.

EL ESTADO CONTRA LA HERSHEY CORPORATION

En el recurso contencioso-administrativo seguido por el Estado contra el aforo practicado por la Junta de Protestas en una importación de sacos de tejido de algodón que hiciera la Hershey Corporation, de esta plaza, la Sala de lo Civil de esta Audiencia, como en casos anteriores, ha declarado sin lugar la demanda, confirmando la partida 128-A que aplicó el citado Organismo.

CONTRA RESOLUCION DE LA JUNTA DE PROTESTAS

En otras dos demandas del Estado contra otras tantas resoluciones de la Junta de Protestas sobre aforo de sacos de tejido de algodón para envasar azúcar, importados también por la Hershey Corporation, por el Puerto de Matanzas, la Sala de lo Civil de esta Audiencia, ha dictado resoluciones, como en idénticos casos anteriores, declarando la demanda sin lugar y confirmando la partida 128-A del Arancel.

POR LA PARTIDA 128-A DE LOS ARANCELES

De la propia manera, la referida Sala, ha declarado no haber lugar a la demanda del Fiscal, en representación del Estado, pidiendo la revocación de la resolución de la Junta de Protestas, repetida que aplicó, como siempre lo ha hecho, la partida 128-A al aforo de un cargamento de sacos de tejido de algodón, importados por la Hershey Corporation. La Aduana había aplicado la partida 115-B con el quince por ciento de recargo.

REPERTORIO JUDICIAL

Hemos recibido el número de julio del **Repertorio Judicial** que dirige el doctor Llaca y Argudín, Presidente de la Sala Tercera de lo Criminal de la Audiencia.

Contiene un artículo del doctor Gastón Mora, Redactor del DIARIO DE LA MARINA, titulado **La equidad en el derecho hipotecario;** otro del Magistrado Gregorio de Llano, sobre **El acusador privado como testigo;** otro del Juez de Cienfuegos Dr. Giraudy titulado **Alrededor de los en dosos cambiarios;** los **Comentarios** de Oan; la Sección Oficial del Colegio de Abogados; la Miscelánea con numerosos asuntos de interés para el foro; los acuerdos de la Sala de Gobierno del Tribunal Supremo y 40 páginas de sentencias y autos de la Sala de lo Civil de esta Audiencia.

EL MENSAJE DEL JEFE DEL ESTADO

El miércoles será conocido por la Cámara de Representantes

Ayer en las primeras horas de la tarde el Sr. Rafael Morales, Jefe del Despacho de la Cámara de Representantes, cursó telegramas, citando a los miembros de dicho Cuerpo por encargo del Presidente del mismo.

En el referido telegrama se suplica a los representantes su asistencia a la sesión que celebrará la Cámara el miércoles de la semana próxima día 6 de Agosto con objeto de que conozcan oficialmente el mensaje del Ejecutivo Nacional sobre cuestiones políticas y reformas electorales.

Posiblemente en la propia sesión se discuta y apruebe el proyecto de ley que el mensaje contine sobre asuntos electorales, dejandose para otra sesión lo que se refiere a la amnistía por los sucesos de Artemisa, toda vez que para ello es necesario formular una proposición de ley.

LAS POSTULACIONES CONSERVADORAS DE SANTA CLARA, EN EL TEATRO 'LA CARIDAD'

Se llevarán a cabo el próximo día catorce, por la mañana. El Dr. Guas Inclán declara que no habrá "piñas" políticas.

INFORMACION GENERAL DEL MOVIMIENTO POLITICO

Gran entusiasmo para la inauguración del Círculo Político "César Rodríguez".—Una gran fiesta en Rodas.—Otras noticias.

NESTOR G. MENDOZA, que tiene en el número 11 del ticket liberal de la Habana la siguiente significación: sólido prestigio profesional; simpatía en las clases denominadas altas y en el pueblo y, más que todo, juventud selecta y animosa que surge en la política para elevarla y va a la Cámara para laborar por el bien de Cuba.

LAS POSTULACIONES CONSERVADORAS

El próximo día 14, a las nueve de la mañana, en el bello teatro La Caridad de Santa Clara se reunirá el Comit; Ejecutivo Provincial del Partido Conservador, para proceder a la nominación de sus candidatos a senadores y representantes.

Todo parece indicar que resueltos todos los problemas, inclusive el que venía agitándose en la jurisdicción de Remedios, se disponen los conservadores de las Villas a confeccionar el ticket.

LA REUNION DE LOS POPULARES

Lo avanzado de la hora nos impidió ayer, como hubiera sido nuestro deseo, informar sobre la reunión que tuvieron en el Círculo del Partido, calzada del Monte 300, los presidentes y secretarios de los Comités de Barrios Populares.

Como sucede todos los miércoles, los directores de los barrios se reunieron para cambiar impresiones y mejor orientarse con relación a la actual; pero en la cita de anteanoche se encontraba sobre el tapete un tema de actualidad política: la inicusión en el ticket popular del señor Emeterio Zorrilla.

Amplio debate que duró hasta muy cerca de la una, agitó a los asistentes, quienes terminaron por acordar dirigirse al Comité Ejecutivo Provincial del Partido en solicitud de la nominación del distinguido industrial en la vacante que se produzca.

¿Qué harán los miembros que integran el organismo que preside el doctor Urquiaza? ¿Cuál será la actitud de los candidatos a quienes el señor Zorrilla amenaza en las posiciones en las cuales se creían asegurados?

Lo sabremos muy en breve.

EL CONSEJERO BEBITO ECHARTE

Bebito Echarte clubman distinguido, conocido y estimado en los más altos centros sociales de la ciudad, entró en el Consejo de la Provincia por la puerta ancha. Inteligente, simpático, demócrata, desde el primer instante se identificó con los problemas de los términos y los intereses de los barrios. Su labor ha sido incesante y su concurso en favor de los correligionarios ha sido de enorme prodigalidad.

En su carrera política llegó a que un Término de la importancia de Güines recomendara su nominación en la boleta liberal habanera. Bebito aspiró utilizando el apoyo de sus amigos y afianzado en las simpatías populares; pero no resultó designado para el ticket. Se conformó en el acto y como buen político espera confiado su nominación en las próximas. Ayer tuvimos el gusto de encontrarnos con el joven consejero, quien nos dijo sonriente y cordial:

—Ahora hago más política que antes. Recorro los términos preparando los peones en favor de los candidatos que me propongo ayudar y ya verán cómo empujo...

EL TICKET LIBERAL DE LAS VILLAS

Según se nos asegura, en uno de los días de la entrante semana quedará resuelto el problema de la candidatura liberal de las Villas, la cual no ha sido cerrada aún y en definitiva estará compuesta por candidatos de reelección y candidatos nuevos. Entre éstos últimos surgen los nombres de Firmat, García Ramos, Alamán y otros, entre los que se cuentan Rigoberto Ramírez y Gustavo Pierreto. Otros aspirantes ganan a diario terreno y acaso antes de las nominaciones se consoliden. Por temor a olvidar nombres no hacemos mención de los aspirantes.

Los jefes de la provincia guardan impenetrable reserva sobre el ticket el cual insistimos no se encuentra cerrado.

DECLARACIONES DEL DR. GUAS INCLAN

Como nota de palpitante interés recogemos las declaraciones del joven presidente de la Cámara doctor Rafael G. Guas Inclán, tendientes a asegurar de que no habrá piñas políticas en las elecciones próximas.

Seguramente que las palabras del distinguido político obedecen al rumor que ha venido circulando de que ya se confeccionaba el promedio comicial a base de siete, cinco y dos.

EL REPRESENTANTE ANTONIO PEÑA

Uno de los más hábiles políticos del Partido Conservador, médico y congresista doctor Antonio Peña, regresó anoche de su Término, San Nicolás, en donde preside su partido.

El doctor Peña, atendiendo a los trabajos que vienen realizándose en la carreteras de San Nicolás a Vegas y en las reparaciones de San Nicolás a Güines, viene a la Habana para estar en el momento político y regresar a su Término, donde todos son a quererle.

ZORRILLA Y MARQUEZ STERLING HABLARAN EN LA INAUGURACION DEL CIRULO POLITICO AMIGOS DE CESAR RODRIGUEZ

Será un verdadero acontecimiento la inauguración del Círculo Amigos de César Rodríguez Expósito, que se celebrará el próximo sábado a las nueve de la noche, en la calle San Lázaro 294, con una fiesta política, demostrativa de la simpatía de que goza nuestro querido compañero el presidente de la Asociación de Reporters.

Son numerosos los oradores que harán uso de la palabra, todos de primera línea, y entre ellos los señores Emeterio Zorrilla y doctor Carlos Márquez Sterling, cuyos dos nombres se barajan para ser encasillados en la boleta del Partido Popular Cubano.

A este acto asistirá el doctor Enrique Zayas, candidato a senador por el Partido Popular Cubano, quien vendrá acompañado por su lugarteniente el señor Félix Ayón.

Además de los señores Emeterio Zorrilla y Carlos Márquez Sterling, hablarán Napoleón Gálvez, Eduardo González Vélez Guillermo Urrutia; doctor Ramón Cornide; Jesús Mayden; doctor Gustavo Herrero; Marcelino Blanco; Luis Felipe Lizaso; Augusto Martínez Peraira; doctor Gabriel García Galán; doctor Alfredo Marill; doctor Carlos M. Palma; señor Valentín Cuesta; señor Francisco Simón; doctor Radio Cremata; coronel Serafín Martínez; Mamerto González; Osvaldo Valdés de la Paz; Ramón Puentes Valdés; Manuel Martínez y Vázquez; Tomás de la Cruz; haciendo el resumen el doctor Carmelo Urquiaga, presidente de la Asamblea Provincial del Partido Popular.

EN HOMENAJE AL MIEMBRO POLITICO POPULAR

Con motivo de celebrar ayer su onomástico el distinguido amigo señor Ignacio Alsina, miembro político del Partido Popular Cubano, ante la Junta Municipal Electoral, se reunieron un grupo numerosos de sus amigos para festejarlo.

El señor Alsina, fué calurosamente felicitado por todos los jefes del partido, así como por los representativos de los barrios y de los términos.

UNA GRAN FIESTA EN RODAS

Por el señor Bartolomé Leyva, político de fuerte arraigo dentro del Partido Conservador en el pueblo de Rodas, se prepara una magna fiesta política el día 24 del entrante mes de agosto en honor de los representantes Manuel Rivero Gándara que aspira a senador, Alberto Aragonés; doctor Pastor del Río; y el doctor Manuel Villalón, que aspiran también a su reelección, existiendo gran entusiasmo para esta fiesta a la que le podemos asegurar un éxito rotundo.

Se han hecho invitaciones para este homenaje a distintos puntos de aquellos contornos, habiendo prometido su asistencia una gran caballería y numerosos vecinos.

LA ASOCIACION POLITICA UNION CIVICA

La Asociación Política Provincial Unión Cívica, que preside el incansable batallador señor Gregorio García Bell, se reúne en asamblea magna el jueves 14 de los corrientes, a las ocho de la noche, en su local social de la calle de Jesús Peregrino 34, altos, entre Oquendo y Marqués González, al efecto de reiterarle su adhesión y simpatía a los señores José María de la Cuesta y Emeterio Zorrilla y Reboul.

Además a fin de proclamar al señor Zorrilla, candidato a representante a la Cámara Baja, por el Partido Popular Cubano, candidato único de esta Asociación.

El señor Zorrilla asistirá al transcendental acto de su proclamación en asamblea plenaria por los miembros de esta pujante asociación.

UNA CONVOCATORIA
PARTIDO POPULAR CUBANO
BARRIO DE ARROYO NARANJO
COMITE EJECUTIVO

Se cita por este medio a los señores miembros del Comité Ejecutivo Primario de Arroyo Naranjo, para que se sirvan concurrir a la sesión extraordinaria que verificará este organismo el próximo domingo diez de agosto, a las dos de la tarde, en el local de esta Secretaría calle Real 99, Arroyo Naranjo, con la siguiente

Orden del día:

1.—Lectura y aprobación del acta anterior.

2.—Tratar de la designación de los miembros de mesas electorales.

3.—Designar a las personas que habrán de cubrir las vacantes existentes.

4.—Asuntos Generales.

Rogamos a todos la más puntual asistencia.

Habana, Arroyo Naranjo 29 de julio de 1930.

Carlos T. de la Guera, presidente; Román Castro Secretario de Correspondencia.

SE NOS REMITE

Reunidos los miembros de esta entidad política Bella Vista 45, Cerro, previa convocatoria, en la noche del miércoles último acordaron desarrollar una intensa labor por los distintos barrios y Términos de la provincia en favor de esos candidatos que por sus virtudes sean merecedores a ocupar puestos de tanta importancia y responsabilidad pública. Escogieron a los señores Néstor Mendoza, Jorge Sánchez Abaitúa y capitán Eusanilao Mansip, que llevarán como bandera permanente al triunfo, ya que hombres como esto son dignos de representar al pueblo.

Por último se acordó llevar a cabo la celebración de una fiesta en la noche del viernes 8 de agosto del corriente año.

Presidente: Miguel Angel Díaz; Secretario; Andrés Gómez Toca.

UN OBSEQUIO DE LOS ROTARIOS AL DR. LUIS MACHADO

Leopoldina y medalla de oro como recuerdo de su labor

LA SESION DE AYER

Nombramiento de subcomisiones para actuar en el año actual

La nota más interesante de la sesión rotaria de ayer, la constituyó la entrega de una magnífica leopoldina de oro, rematada con una medalla simbólica, al nuevo Gobernador del Distrito, Dr. Luis Machado, como recuerdo de su paso por la presidencia del Rotary de la Habana que marcó una era de auge para la Institución.

El discurso de entrega, estuvo a cargo del Dr. Bryond, que rayó a gran altura en su merecido elogio al homenajeado, si bien este declinó tales elogios en otro discurso, pleno de humor, que también fué muy aplaudido.

Además de la medalla con la rueda rotaria preciosamente cincelada se le hizo entrega al Dr. Machado, por el Secretario, de un magnífico ramo de flores para que lo hiciera llegar a manos de su bella y distinguida esposa, como pleitesía del Club.

La nota artística la dió la notable cantante, señorita María Luisa Gutiérrez, invitada de honor de los rotarios, quien cantó varias canciones que le valieron otras tantas salvas de aplausos, siendo acompañada al piano por el eminente profesor señor Vicente Lanz.

Habló un joven orador: el niño Alejandro García, quien recabó el apoyo del Club en favor de la obra del Campamento de Verano que la Asociación Cristiana de Jóvenes ha establecido en Roca Blanca, Chorrera del Calvario. Este asunto pasó a estudio de la Directiva.

El señor Roberts trató de la importancia del Convenio de Bultos Postales que acaba de celebrarse con los Estados Unidos.

El señor Andreu, Tesorero Interino, dió cuenta del presupuesto formulado para el año social que ha dado comienzo.

Y el Secretario Dr. Perera, dió cuenta de las comunicaciones recibidas y del nombramiento de Subcomisiones.

Presidió el Dr. Félix Granados, siendo muy nutrida la concurrencia, lo que es indicio de que la nueva Directiva ha de mantener el entusiasmo despertado por la actuación del Dr. Luis Machado en la Presidencia.

TRASPASO DE AUTOMOVILES

Relación de los traspasos de automóviles legalizados en el Departamento Municipal de Gobernación ante el empleado señor Carlos López Rojas, por los señores:

Compañía Nacional de Automóviles a Orlando Aguilera y Raymon, un Ford chapa 5427; L. B. Ross a Alberto Núñez, un Chevrolet chapa 37530 y a Manuel Menéndez, un Chevrolet 27808; Caridad Díaz a Catalino Santana, un Dodge chapa 39504; J. Calle y Cía a Siré Blanco y Cía., un Ford chapa 61035; Ford Motor Co. a Compañía Nacional de Autos, un Ford chapa 61101; Oscar González a Co. Nacional de Autos un Ford chapa 25007; Casa Merson a Benigno Morales, un Ford chapa 722; a Viñas Suárez y Día. un Dodge chapa 6989 y a Luis Sainz, un Whippet chapa 1065; Carmen Otero a L. B. Ross un Nash chapa 38371; Angel Lass a L. B. Ross, un Chevrolet chapa 18648; M. Fariñas y Cía. a L. B. Ross, un Chevrolet chapa 39035; Francisco Suris a L. B. Ross, un Chevrolet chapa 6304; García y Prieto a Domingo Pliegues, un Ford chapa 56239; Santiago González a Van Gorder y Romero, un Ford chapa 56319; José Martínez a Andrés Rivas, un Chevrolet chapa 21262; José Domínguez a Miguel Bosque, un Ford chapa 55842; Antonio Aguiló a Aurelio Alvarez, un Ford chapa 56520; Compañía del Auto Universal a Hermilio Fuentes un Ford chapa 62360; Havana Electric R. a J. Ulloa y Co., dos camiones White, chapas 70741 y 70751.

LA SECRETARIA DE ESTADO ESPERA QUE EL DR. MARIO GARCIA KHOLY SE EXPLIQUE

La Cancillería ha solicitado de nuestro Embajador en España datos concretos en relación con su incidente.

DELEGACION DE CUBA ANTE LA LIGA DE NACIONES

En San Pedro de Macorís fué asesinado un ciudadano de Cuba, nombrado José López, cuya esposa vive en La Habana.

En los círculos diplomáticos el tópico obligado es el incidente ocurrido al doctor Mario García Kohly, Embajador de Cuba en España entre el Duque de Alba y dos Ministros de la Corona con motivo de ciertas frases que fueran vertidas por el diplomático cubano en su último libro publicado.

Con tal motivo acudimos a la Subsecretaría de Estado para conocer del propio doctor Campa, qué noticias ciertas tas existen en relación con el expresado incidente, pero éste, diplomáticamente, nos contestó que del asunto solo conoce lo que se ha dicho en los periódicos que transcribieron los cables directamente de España dando cuenta del incidente, agregando que tan pronto tuvo noticias del mismo, envió al doctor García Kohly un extenso parte por la vía del telégrafo pidiéndole noticias concretas de los hechos esperando que el Embajador le conteste inmediatamente a las preguntas que le ha formulado de una manera concreta. También ofreció el Subsecretario dar cuenta a la prensa siempre que motivos protocolares y diplomáticos no lo impidan, de los hechos que se imputan al doctor Mario García Kholy.

JUEVES DIPLOMATICOS

Fué el de ayer día de recibo diplomático en la Secretaría de Estado. El doctor Francisco María Fernández y el doctor Miguel Angel Campa, Secretario y Subsecretario del ramo recibieron a los siguientes plenipotenciarios extranjeros acreditados en esta capital.

El Ministro del Brasil, el de Paraguay, el de China, el de Venezuela, el de Italia y el Encargado de Negocios de Portugal.

COPIA DE UN MEMORANDUM

El Comendador Guillermo Vivaldi, Ministro Plenipotenciario de Italia en Cuba aprovechando la vista que hiciera en la mañana de ayer a la Secretaría de Estado, depositó en manos del Canciller una copia del memorandum que Italia ha dictado en contestación al Gobierno de Francia en lo que se refiere a la proposición de M. Bryand de instituir en el viejo continente los Estados Unidos de Europa.

UN CABLE DE PANAMA DE VASSEUR

Desde Panamá, el señor Carlos Vasseur, dió cuenta a la Secretaría de Estado de un acto celebrado en la capital de esa nación donde el citado diplomático cubano funje en funciones de Ministro. Dice el cable, lo siguiente:

El señor Secretario de Relaciones Exteriores de la República de Panamá ofreció un almuerzo al Cuerpo diplomático acreditado con asistencia de prestigiosos elementos oficiales y sociales. A nombre del Cuerpo Diplomático cúpome el honor de contestar al discurso, pleno de cordialidad, que pronunciará el Secretario de Relaciones Exteriores al ofrecer el espléndido homenaje.

NOMBRADA LA DELEGACION CUBANA A LA LIGA

El Presidente de la República firmó ayer un decreto nombrando los miembros que representarán a Cuba ante la Liga de las Naciones, cuya sesión inaugural tendrá lugar en la ciudad internacional de Ginebra el próximo día 15 de Septiembre.

Presidirá la Delegación de Cuba el doctor Orestes Ferrara, y fungirán como delegados el doctor Aristides Agüero, Ministro cubano en Alemania y el doctor Guillermo de Blank, Ministro Plenipotenciario y Delegado permanente de Cuba ante el Consejo de la Liga. Tendrá a su cargo la Secretaría de la Delegación el doctor Carlos Blanco y asistirá como Consejero Técnico el doctor Enrique Guiral Moreno, Jefe del Negociado de la Liga de Naciones adscripta a la Secretaría de Estado de resta República.

El doctor Guiral Moreno, que se encuentra aún en la Habana, partirá para Europa dentro de muy breve.

CONSUL QUE TOMO POSESION

El Sr. Augusto Merchant, Cónsul General de Cuba en la ciudad de Nueva York, dió cuenta a la Secretaría de Estado por medio del cable que el señor Quesada, cónsul cubano en esa ciudad tomó posesión de su cargo en el día de ayer.

CUBANO QUE FUE ASESINADO EN SAN PEDRO DE MACORIS

El señor José A. Martínez, Agente Consular de Cuba en San Pedro de Macorís, en la República Dominicana, dió cuenta a la Secretaría de Estado por medio de la vía del correo, que el día doce del pasado mes de julio fué asesinado en la Colonia Vilma, del Ingenio Santa Fé, en la Provincia de Seybo, un ciudadano cubano nombrado José López. Y agrega el Agente Consular de Cuba que él, en persona, recogió los efectos que pertenecieron a la víctima, entre éstos, dos caballos, una silla de montar, un freno con su bocado, una maleta y distintos documentos.

En su informe, el señoor José A. Martínez, se refiere también a varias confidencias que se le ha dado a conocer, entre éstas, el rumor de que el verdadero nombre de la víctima era el de Eufemio Granda y que su esposa se encuentra residiendo en la Habana.

Según los documentos recogidos por nuestro Agente Consular, Granda o López, es nativo de la provincia de Pinar del Río, tenía, cuando fué asesinado, la edad de cuarenta y cuatro años, casado, y de oficio agricultor. Su esposa se nombra Georgina Ruiz la que hace ocho meses se encontraba en la República Dominicana.

Todo lo expuesto ha sido comunicado a la Secretaría de Estado por nuestro Agente Consular, datos acerca del asesinado, pero no dice en su extensa información una palabra de cuales fueron los móviles del crimen ni quien fué quien le privara de la vida al desaparecido Granda o López.

LABOR CIVILIZADORA DE LA MUJER CUBANA

El Ministro de Cuba en Buenos Aires, señor Néstor Carbonell, informa a la Secretaría de Estado, que el día 21 de mayo último, la señora cubana, Fina Forcade de Jackson, en ocasión de hacer entrega de un mensaje de la Alianza Nacional Feminista de Cuba, al Club Argentino de Mujeres, leyó un bien escrito trabajo poniendo de manifiesto la labor civilizadora que viene realizando en Cuba la mujer.

VI CONGRESO DEL NIÑO

El Cónsul de Cuba en Lima, informa a la Secretaría de Estado, que el día 4 de julio, se inauguró el VI Congreso Pan Americano del Niño, cuya sede fué designada en la última similar que se celebró en la Habana. Concurrió todo el personal del citado Congreso.

Asistió el Jefe de Estado con su Gabinete; Cuerpo Diplomático; funcionarios del Estado y numeroso público. El señor Teodosio Valledor, Delegado de Cuba, pronunció un discurso, saludando al Jefe de Estado y a las delegaciones de los demás países.

PRODUCCION DE TRIGO EN MEXICO

La producción de trigo de México en 1928-29 fué de una superficie de 523.388 hectáreas, que produjeron 308.4447.213 kilos, lo que representa un rendimiento de 589 kilos por hectáreas.

AUTOMOVILES DEL PRESIDIO

La Dirección del Fondo Especial de Obras Públicas remite al Municipio las chapas exentas de pago para un automóvil de Presidio Modelo.

EL ALUMBRADO PARA GALIANO FUE APROBADO

Será a la de Italia la Calzada mejor alumbrada de la ciudad

SESENTA Y OCHO FAROLAS

La Secretaría de O. Públicas dió su sanción al proyecto

El Negociado de Servicios Públicos de la Secretaría de Obras Públicas, informó ayer, en sentido favorable, los planos presentados por la Compañía Cubana de Electricidad referentes a un sistema de alumbrado moderno que se va a instalar en la calzada de Galiano, hoy Avenida de Italia.

Desde hace cerca de dos años, los comerciantes de esta calle vienen gestionando de las autoridades municipales el mejoramiento del alumbrado en esta moderna y elegante calzada, que hoy es el punto más céntrico de la ciudad, y el más concurrido por la «Gente Bien» debido a hallarse en ella establecidos los más importantes establecimientos de artículos de uso femenino y general, hasta que el doctor Miguel M. Gómez decidió complacerlos, ordenando que por el Departamento de Fomento fuera planeada la expresada mejora.

Consiste dicho nuevo alumbrado en retirar los actuales postes que sostienen los focos del alumbrado y el tendido eléctrico de los tranvías, los cuales serán sustituídos por farolas de bonita ornamentación parecidas a las colocadas últimamente en los paseos públicos de la ciudad. Se pondrán 68 de dichas farolas en tramos equidistantes y de alineación uniforme a todo lo largo de la Avenida.

En breve, será la Avenida de Italia la calzada mejor alumbrada de la ciudad, pues los trabajos han comenzado inmediatamente.

Felicitamos, pues a la Asociación de Comerciantes de la Calle de Galiano, por haber obtenido, al fin y tras no pocas dificultades, el ideal perseguido.

Habrá grandes fiestas para la fecha de la inauguración del alumbrado.

DENUNCIADA LA "HAVANA SHORES"

Por estafa de $690, importe de una casa que le compraron

Eloisa Ramos Valdés, de 39 años, vecina de Marvi 27 en Sabanilla, denunció a la Policía Secreta que con fecha 5 de Febrero de 1927 compró una casa a plazos en Jaimanitas a la Havana Shores Inc, en la suma de 690 pesos, de los cuales entregó al hacer el contrato la suma de $120.00 pagando el resto hasta los $690.00.

Que a fin de obtener la propiedad de la casa acudió varias veces a la notaría del Sr. Lliteras, informándole este en una de sus ultimas visitas que el presidente de la Compañía Havana Shores Inc, llamado Facundo Marquez, se había embarcado para los Estados Unidos.

La den

UN POQUITO PARA EL "FIÑE"

DE LO QUE COBRO HOY EL PAPA

Traiga a sus hijitos, que por casi nada los puede habilitar de MAMELUCOS, TRAJECITOS Y PANTALONES

Mamelucos de magníficas telas, blancos y de colores, para 1 a 4 años, a . . . . . **50 c.**

OTROS de BATISTA, color entero, a 75 ctvs.

TRAJECITOS

UNIDOS POR BOTONES en la cintura, diversidad de géneros, para 1 a 6 años, a $1.00

DE CASAQUITA, muy buenas telas, blancos y de color, para 2 a 6 años, a $1.50

DE MARINERA, blancos y blancos con cuello azul, pantalón corto o largo, para 3 a 8 años, a $1.95

Pantalones De dril crudo, de crash, y azules, corte recto, para 4 a 10 años, a **$1.00**

—TENEMOS TODO CUANTO PUEDAN NECESITAR SUS NIÑOS. NUESTRA ESPECIALIDAD ES VESTIR A LA GENTE MENUDA

LAS GALERIAS

MARCA REGISTRADA

O'REILLY Y COMPOSTELA — TELEFONO A-6762.

AUTOMOVILES CIRCULADOS

Por transitar con exceso de velocidad fueron denunciados ayer por la policía los automóviles siguientes:

DE LAS ESTACIONES

15101, conducido por Gustavo Rodríguez Toca y 40039, que guiaba Pascual Valdés, en la esquina de Machado y L, por el vigilante 179 Juan Fullana.

DEL TRANSITO

La policía del tránsito no reportó ayer ninguna infracción de esta naturaleza.

DE LOS EXPERTOS

38691, 87, de la Empresa Cuba; 13, Empresa Cubana; 38797, 56879, camión; 60269, camión, en la esquina de 23 y 4, por el experto Fernández de Lara.

25, de la empresa Mantilla, en la esquina de Bélgica y Brasil, por los expertos Izquierdo y Llorente.

E. P. D.

EL SEÑOR

Alejandro Suero Balbín

HA FALLECIDO

DESPUES DE RECIBIR LOS SANTOS SACRAMENTOS

Y dispuesto su entierro para las cuatro de la tarde de hoy, viernes, los que suscriben, hijos, hijos políticos y demás familiares, ruegan a las personas de su amistad encomienden su alma a Dios y se sirvan acompañar el cadáver desde la casa mortuoria, calle B, esquina a 13, (Vedado), hasta el Cementerio de Colón, por cuyo favor les quedarán eternamente agradecidos.

Habana, Agosto 1 de 1930.

Amparo Suero viuda de Valle; Alvaro, David y Leopoldo Suero y Rodríguez; Concepción Berrayarza de Suero; Isabel Falla de Suero; María Larrea de Suero; Dolores V. viuda de Falla; doctor Rafael Nogueira.

NO SE REPARTEN ESQUELAS.

HABANERAS

(Viene de la Página ONCE)

AURELIO PADRON

NUEVO PROFESOR DENTAL

Con la mejor nota.

El ansiado Sobresaliente.

Ella fué la que obtuvo en sus exámenes el joven y distinguido doctor Aurelio Padrón.

Nuevo profesor dental de la última promoción universitaria que ha llegado al final de sus estudios con un honroso expediente.

Triunfará en la profesión.

Con todo derecho.

LOS ULTIMOS DUELOS

Una pérdida dolorosa.

Muy sensible.

Tras larga y penosa enfermedad, joven aún, cuando todo le sonreía en la vida, ha dejado de existir el pundonoroso comandante del Ejército Nacional, señor Raimundo Rebollar, caballero estimadísimo y digno militar querido y respetado por igual de jefes y subalternos.

A sus familiares todos, especialmente a su pobre viuda, hago llegar con estas líneas el testimonio de mi condolencia.

Desde **El Clavel**, el jardín nacional llegaron hasta la cámara mortuoria muchas y muy valiosas ofrendas fúnebres.

Un grupo admirable de coronas con ese sello de severidad y belleza que imprimen a los trabajos de esta índole los floristas inimitables de **El Clavel**.

De aquel jardín de Marianao eran las siguientes:

Una corona estilo **Renacimiento** de su esposa.

Una corona estilo **Pureza** de su hija.

Una corona estilo **Estrella** de los Alistados del Batallón núm. 2 de Infantería.

Una corona estilo **Cometa** del Coronel Jefe y Oficiales del Sexto Distrito.

Una corona estilo **Máximo Gómez** del Tercio Táctico núm. 1.

Una corona estilo **Aurora** del teniente coronel Hernández y familia.

Una corona estilo **Iris** del comandante Antonio Pineda y señora.

¡Paz a sus restos!

ANGELITA ALONSO

De días mañana.

Angelita Alonso.

Señorita muy graciosa, lindísima, hija del conocido hombre de negocios señor Ramón María Alonso.

No lo celebra.

Ni podrá recibir.

Guarda luto con motivo del fallecimiento de su amante tío, el doctor Manuel Linares, Abogado Fiscal del Supremo.

Sépanlo sus amigas.

EN EL VEDADO

Una boda mañana.

De alta distinción.

Es la de María de J. Domínguez, señorita muy bella é interesante con el correcto y estimado joven Raúl López Cortiña.

Boda notarial.

Actuará el Dr. Betancourt.

Como testigos del acto firmarán, por la novia el doctor Rogelio Sandrino y Moreyra y el señor Ramón Velasco y Acosta y por el novio el doctor Santiago Rey, jr. y el señor Francisco Hierro.

Será la boda en Seis esquina a 19.

La residencia de la novia.

EN EL PRINCIPAL

Noche de moda.

En el Principal hoy.

Sube al cartel la obra que lleva por título **¿Qué da usted por el Conde?**, de verdadera comicidad, unida a la fuerza satírica y a un genuino ingenio.

Toma parte en el desempeño de la nueva obra el inimitable López Somoza.

Habrá tanda mañana.

A las cinco.

MEJORADO

Grata nueva.

De un querido enfermo.

El doctor Agustín Morales Pedroso, perteneciente al cuerpo facultativo de la Asociación de Repórters, se encuentra muy mejorado de la dislocación que sufrió en un pie días pasados.

Su casa de la calle 9 número 8, en el Vedado, se ha visto visitada en todos momentos.

Doy complacido la noticia.

Con mi felicitación.

LA BODA DE HOY

Una boda hoy.

Boda notarial.

No es otra que la de la encantadora señorita Isabel María Rodríguez, profesora de la Escuela Normal de Maestras de la Habana y el culto compañero de la redacción, señor Rainaldo Díaz Versón, catedrático de la Normal de Maestros.

Tendrá efecto en la elegante residencia de la novia, ante el conocido notario de esta capital, doctor Alfredo Marill.

De **El Fenix** el decorado.

Muy elegante.

Enrique FONTANILLS

NOTAS DE LOS REPARTOS

NOTA CRONOLOGICA

En la flor de su juventud y sorprendiendo a todos cuantos la conocíamos y apreciábamos, por sus relevantes cualidades de bondad y cultura, falleció la bellísima señorita Felicia Solís Alayón, verificándose su sepelio, que fué una sentidísima demostración de duelo muy concurrida y figurando en su acompañamiento valiosas personalidades como fiel exponente, de las prestigiosas amistades que goza la familia atribuladísima de la fallecida, el martes 15 del actual, partiendo el cortejo de la casa mortuoria San Joaquín y Cristina.

Muchas fueron las ofrendas florales, que como postrer tributo de cariñoso recuerdo se le dedicaron y que cubrieron su féretro hasta su última morada, destacándose entre ellas por su tamaño y magnificencia las siguientes:

'A nuestra querida hija, sus padres Conchita e Inocencio', 'A nuestra querida hermana que no olvidaremos nunca, Silvia y Víctor', 'A nuestra querida Fela, de Padrón y Ofelia', 'A Fela, de Daniel', 'A mi inolvidable amiga Felicia, de Emilio Menéndez'.

Profundamente consternado por la eterna ausencia de tan apreciada e inolvidable amiga, uno mis sentimientos de condolencia a los muchos recibidos por sus afligidos esposos, el apreciable matrimonio Inocencio Solís y Concha Alayón, extensivo a los hermanos de la inolvidable Felicia; Silvia, Pedro y Víctor, elevando mis oraciones por el eterno descanso de Felicia.

SOBRESALIENTE

Felicito muy sinceramente a mi culto y correcto amigo el señor Rafaelito Abreu, por la satisfacción que siente en estos momentos por el triunfo obtenido por su amantísima hija la señorita Aida Abreu, con la nota de Sobresaliente, en la Asociación de Dependientes, por su airosa demostración en los exámenes en el cuarto año de piano, nota alcanzada por aclamación y felicitación por su otorgamiento por el Tribunal presidido por la culta y brillante profesora señora Ramona Sicardó, siendo la profesora de la aventajada alumna la competente profesora la señorita Antonio Roig, a quien le envío mi felicitación conjuntamente con el éxito alcanzado por la señorita Aida Abreu, llamada por su perseverante y meritísimo estudio, a un brillante porvenir.

Pedro Muñiz Carrera.

ANUNCIESE EN EL Diario de la Marina

Señora, Señorita...

Permítanos decirle que su bolsa o cartera se halla en nuestras vidrieras.

Tenemos para que Vd. elija, un surtido maravilloso de nuevos diseños. Lo más fino y original. En calidad excelente y a un precio ínfimo.

Su visita a nuestros departamentos la harán recibir una y mil agradables sorpresas.

Parisina

Neptuno y Manrique

Teléfono A-5690

LA CORDIALIDAD DE ESPAÑA Y FRANCIA

Acto de fraternidad en un túnel, bajo el lecho de un río marroquí

MELILLA, Marruecos, julio 31. (ST). — Con motivo de haberse terminado los trabajos de construcción de galerías para la comunicación subterránea por debajo del cauce del río Muluya; correspondiente a los sondeos que se realizan para la cimentación de la presa que ha de servir de aprovechamiento de aguas que se utilizarán para riegos de ambas zonas, se celebró un acto, en el que se puso de relieve la fraternidad que existe entre los funcionarios de las zonas francesa y española. Asistieron los jefes de Obras públicas de los dos países, señores Cavanac y Alicart, los cuales brindaron por el éxito de la obra de civilización que realizan Francia y España en Marruecos.

El acto se verificó en el centro debajo del cauce del río, donde se encuentran las galerías, y en dicho lugar se enterró una botella de champaña con los nombres de los ingenieros señores Cavanac y Alicart, como recuerdo del acto.

LINEA DE AVIACION

MELILLA, Marruecos, julio 31. (ST). — Las autoridades militares han dirigido el siguiente cablegrama a la Dirección de Marruecos y Colonias, en Madrid:

"Alto comisario, acompañando delegado general, general segundo jefe y autoridades civiles y militares de Ceuta asistieron en el de ayer a la inauguración en dicho puerto de una línea de navegación alemana, cuyo primer viaje ha sido efectuado por el buque de 15.000 toneladas Watudsi. El cónsul alemán, a cuya nacionalidad pertenece el buque, y el comandante y la oficialidad del mismo, obsequiaron a las autoridades a bordo del vapor, cambiándose frases y haciéndose votos por la prosperidad de España y Alemania. La línea se dedicará al comercio y al turismo".

Fachada del salón del Sr. Tejero, en la elegante Calle de Cortés, Barcelona. La reputación del Sr. Tejero como especialista en materias del cutis, da peso a su recomendación del Jabón Palmolive, que él considera la mejor y más sencilla manera de cuidar del cutis en el hogar.

"¿Cómo se atreve Ud. a maltratar su cutis

siendo tan fácil el uso diario del Jabón Palmolive?"

pregunta el Sr. TEJERO, de Barcelona, distinguido especialista de belleza

"Use el jabón Palmolive dos veces al día y vea cuán sencillo es proteger la belleza facial.

"Si el jabón le irrita la cara, tenga por seguro que está usando uno inadecuado. Use Palmolive . . . el jabón puro de aceites vegetales que no daña aún el cutis más delicado."

"SI el jabón le irrita la cara, tenga por seguro que está usando uno inadecuado. Use Palmolive . . . . el jabón puro de aceites vegetales que no daña aún el cutis más delicado." Así opina el Sr. Tejero de Barcelona, a cuyo salón de belleza acuden las mujeres más distinguidas de España.

18,900 expertos le dirán esto

El Sr. Tejero sabe, como todos los grandes expertos del mundo, cuánto necesita el cutis del jabón y el agua. Ciertos residuos que se acumulan en los poros sólo se desalojarán con una espuma tal como la del Palmolive.

Si no se lavan esas impurezas, pronto se forman en pequeñísimas masas endurecidas, que se convierten en barros y espinillas, agrandando los poros y causando otros defectos de la belleza.

"Use el jabón Palmolive dos veces al día," dice el Sr. Tejero, "y vea cuán sencillo es proteger la belleza facial. Hágase con ambas manos una abundante espuma del Palmolive, frótese bien la cara con ella; enjuáguese y séquese perfectamente —eso es todo. Un poco de mi 'Epidérmico de Tejero' resulta después delicioso. Haga Ud. esto y tendrá la tez suave, tersa y juvenil."

El Predilecto de los Especialistas

El Palmolive es el predilecto de los expertos profesionales en la cultura de la belleza porque se elabora con los aceites cosméticos más puros de la naturaleza; su color lo imparten únicamente los aceites de palma y olivo; su perfume natural hace innecesarios los artificiales. Estos balsámicos aceites vegetales han sido reconocidos desde los días de Cleopatra como los mejores para la cara.

Use el Jabón Palmolive para el baño también; pruebe Ud. sus efectos en seguida.

Luis Tejero BARCELONA

Los únicos aceites en el Jabón Palmolive son los aceites de palma, coco y olivo y ni un átomo de sebo o grasas animales.

JABÓN PALMOLIVE

P O 1230-S

CON UNA

Grandiosa Liquidación de Calzado

PARA SEÑORAS, CABALLEROS Y NIÑOS

Para señoras, desde $1.50. - - 500 Modelos de Fantasía, en colores de temporada, a $2.50

Para caballeros, desde $2.00 — Para niños, desde 75 cts.

NO CREA LO QUE LE DECIMOS: VEA LO QUE LE VENDEMOS

M.E.C.D. 2016

En las Afueras de Placetas Dejaron Abandonada una Niña Recién Nacida

Los vecinos sintieron de madrugada un automóvil, del que se supone arrojaron a la infeliz criaturita. Comentarios.

Placetas, Julio 31. DIARIO, Habana.—Al amanecer de hoy ocurrió un hecho escandaloso que ha recorrido la ciudad con muchos comentarios públicos. En uno de los apartados rincones de la ciudad, en el lugar conocido por Carretera de Cumbre, casi a las afueras de un todo de la población, próximo al Rastro Municipal, fué encontrada en el pozo de un retrete una hermosa niña, recién nacida, abandonada allí por la desnaturalizada autora de sus días, quizás por sus cómplices.

Mientras no se aclare este hecho que aparece rodeado del más intrincado misterio, nos reservaremos los comentarios.

Agustín Peñate, natural de Fomento, que desde hace algunos días está de visita en casa de su hermana Baby, al levantarse por la mañana hubo de ir a un retrete en desuso próximo a la casa de su hermana. Ya en aquel lugar, hubo de llamarle la atención los débiles quejidos que envueltos en los aires mañaneros, favorables a la vida de la linda criaturita, llegaban a sus oídos, hubo de fijarse, viendo en el hueco del retrete completamente seco por el desuso, a una criatura, al parecer recién nacida.

Peñate, con la natural sorpresa y el consecuente estupor, dió la voz de alarma entre el vecindario y la niña envuelta en un pañal blanco fué extraída del hueco del retrete por los vecinos que acudieron a aquel lugar.

UNA MAQUINA MISTERIOSA

Unos carreteros que se dedican al acarreo de la rica hoja del tabaco, hicieron noche en aquellos alrededores por ser demasiado tarde para entrar a la población y porque aquel lugar le brinda más comodidad para el amarre y descanso de sus bueyes. Estos buenos señores del trabajo suelen dormir en hamacas debajo de las carretas y dicen que como a la una de la madrugada vieron detenerse un automóvil próximo a la casa donde apareció la niña abandonada y los vecinos declaran que oyeron a esa hora ladridos continuos de los perros, sin que pudieran sospechar la acción que tenía lugar en aquellos contornos.

Peñate, que se presentó a las siete de la mañana en la Jefatura de Policía a denunciar el suceso, hizo que se constituyeran en el lugar del hallazgo el Jefe de Policía señor Juan Tella, el teniente Fidel Calderón, el sargento Torres Oña y la comadrona Municipal señora Elvira Duquesne, que auxilió a la niña y que dice comprobar ser una niña de raza blanca, de pocas horas de nacida, con placenta adherida y sin ligaduras umbilicales.

A pesar de los esfuerzos realizados por la policía durante el día de hoy, no se ha podido esclarecer nada. La señora Lina Martínez, brindose a amamantar a la linda recién nacida y tenerla a su abrigo hasta tanto el Juzgado que conoce de las actuaciones disponga. La señora Lina Martínez es pobrísima, sin recursos para dos hijitos que tiene. Varios vecinos la han socorrido hoy llevándole dinero por su gesto humanitario, siendo el primero en dejarle un peso el teniente de la Policía señor Calderón.

EL CONFLICTO TABACALERO

A última hora el conflicto tabalero quedó solucionado definitivamente hoy por la inteligencia directa entre el gremio de Escogedores y los dueños de Escogidas locales, debido a la libertad de acción en que la Federación Provincial dejó a cada uno de los gremios federados para tratar el asunto. Los obreros han obtenido un triunfo por su actitud amigable y pacífica, por haber logrado el tipo de nueve pesos y cuarenta y dos centavos por tercio y además aumento de cuatro centavos para despale, paca y cinco para rezago y el reconocimiento de reglas y bases gremiales que los dueños pretendían modificar.

Banga, Corresonsal.

SE PRESENTO LA MADRE DE LA NIÑA

Placetas, Julio 31. DIARIO, Habana.—Por el teniente de Policía Fidel Calderón, fué detenida esta tarde Francisca Rodríguez Montiel, blanca, de 18 años, confesando ser madre de la niña abandonada, según telegrama anterior. Francisca trabaja como cocinera de una familia de esta localidad y oculta toda información respecto a las personas complicadas. Dice que dió a luz ayer tarde, yendo a trabajar hoy después del alumbramiento, y aún no ha tenido cuidados sanitarios, propios de estos casos, encontrándose a recaudo en el vivac municipal. Su caso inspira compasión.

Banga, Corresponsal.

Unos Cuatrocientos Obreros Han Quedado Sin Trabajo en Alquizar

La pronta terminación de las labores en las escogidas agudizará la crisis. Las próximas fiestas de San Agustín

ALQUIZAR, Julio 31. — DIARIO, Habana.—El acreditado talles de escogidas de tabaco que posee en esta localidad el Sr. Seperiano Jorge, ha terminado sus tareas y desde el día de ayer quedaron sin trabajo los cuatrocientos obreros que libran su subsistencia en el mismo. Con tal motivo el núm. de los sin trabajo alcanzará ya la cifra de ochocientos lo que traerá como consecuencia que el pavoroso problema se agrave.

LA CARRETERA DE GUANIMAR

No está aún reparada la carretera de Guanimar; a pesar de haberse pedido su reparación centenares de veces no se ha obtenido más que simples promesas. Ahora sería una buena oportunidad, ocupando a lós sin trabajo en obra tan necesaria como conveniente. A propósito de esto recogemos insistentes rumores de que con motivo del movimiento electoral y las aspiraciones de candidatos a representante, se está agitando la idea entre los vecinos de los barrios Guanimar y San Andrés de votar única y exclusivamente por aquellos candidatos que de manera efectiva ayuden a la reparación de la carretera citada, que es la suprema aspiración de toda esta comarca y su pueblo. La idea apuntada nos parece original y maravillosa si de este modo pudiéramos ver en este período electoral realizada la obra, ya que hasta la fecha nada ha podido lograrse. Aplaudimos a los electores de esos importantes barrios, los que seguramente serán secundados por muchos convecinos.

PRO CENTRO OBRERO DE LA SALUD

El Comité de Propaganda de la candidata señorita Caridad Chávez Machado organizó una velada lírico-musical en el teatro Capitolio de esta localidad el pasado sábado 26, obteniendo éxito clamoroso, pues el público acudió numeroso, saliendo muy satisfechos todos del programa y la labor llevada a cabo, particularmente por la propia candidata Caridad (Cuca), que demostró un dominio absoluto de todo cuanto ejecutó, recibiendo muchos y prolongados aplausos. Felicitamos a la simpática y graciosa candidata por el seguro triunfo que obtendrá en la contienda que se avecina.

NUEVO COMPROMISO AMOROSO

Por el señor Juan Méndez Blanco y para su sobrino el señor Benigno Valdés González ha sido pedida la mano de la culta y bella señorita Carmen Fernández Riego, hija de los distinguidos esposos Fernández-Riego, amigos a los que tanto estimo. Sin duda será la boda de Benigno y Carmen sumamente suntuoa y se verá muy concurrida dadas las muchas simpatías de que gozan ambos, particularmente entre la industria y el comerco local. El enlace ha quedado concertado para no lejano tiempo. Uno mis felicitaciones a las muchas que ya han recibido los futuros esposos.

LOS FESTEJOS DE S. AGUSTIN

Tenemos noticias de que serán el reflejo de otros mejores tiempos de antaño, para lo cual se hacen activos preparativos y para su mejor auge nabrán verbenas y otras novedades.

OBRERITA OPERADA

La señorita Dominica Mendoza, virtuosa y simpática obredita, fué sometida a delicada operación quirúrgica en una de las mejores clínicas de la Habana. Ya se encuentra restablecida y todos sus compañeros y amistades, que suman legión, hacen votos por el total restablecimiento de Dominica, a los que uno los míos, muy sinceros.—

SE SUICIDA UNA SEÑORITA

Alquizar, julio 31.
DIARIO.—Habana.

En la finca Pedregal, de este término, puso fin a sus días ahorcándose la señorita Braudilia Albiza Jorge, de 16 años, la que fué encontrada pendiente de una soga. La Guardia Rural se personó inmediatamente, dando cuenta, trasladándose allá el juez doctor Pedro Calero, asistido del secretario, y el doctor Margado, médico municipal.

Se supone que el motivo que impulsara a Braudilia a poner fin a su existencia fué el delicado estado de salud que desde niña venía sufriendo. Descanse en paz la señorita Albiza.

LANZADO DEL CABALLO

El menor Pablo Díaz, de 13 años, que montaba un caballo en el barrio Pogolotti, fué lanzado del animal, cayendo al suelo y fracturándose algunos miembros del cuerpo, siendo el golpe tan rudo que estaba sangrando por la boca, la nariz y los oídos.

El doctor Agustín Ferrer lo asistió, calificando su estado de grave. Pablo fué trasladado al hospital Calixto García de esa capital.—G. Posada.

ALFREDO DE ARMAS SE HALLA ENFERMO

Está recluído en el Hospital de Santa Clara, algo delicado

Santa Clara, Julio 31. DIARIO, Habana.—Desde hace varios días encuéntrase recluído en el hospital General Machado, de esta ciudad, el conocido político, veterano de la Independencia y ex-Alcalde Municipal de Camajuaní señor Alfredo de Armas, quien está sometido a un plan médico por padecer de una penosa enfermedad, siendo constantemente visitado por sus numerosos amigos, interesados por su estado de salud, encontrándose aún el enfermo algo delicado.

Hacemos votos por su franca mejoría.

Armando Machado.

DESDE HOY HASTA EL LUNES ESTARA DE PESQUERIA EL PRESIDENTE GRAL. MACHADO

Un grupo de periodistas norteamericanos de Memphis, en el Estado de Tennesse, estuvo ayer en el Palacio Presidencial.

A PRIMERA HORA

El Jefe del Estado permaneció instalado en su despacho privado del tercer piso de Palacio, hasta las nueve de la mañana, ayer, hora en que abandonó la mansión presidencial, en automóvil, dirigiéndose al acto de la inauguración del nuevo edificio de la Estación de Policía del Vedado, junto al Puente Almendares. De ello ofrecemos amplia información en otro lugar de esta edición.

REGRESO

A las diez y media llegó nuevamente a Palacio el Presidente Machado. Otra vez ocupó el despacho del tercer piso. Y allí reanudó sus actividades hasta pasadas las doce del día, en que se retiró a almorzar.

INVITACION

El Alcalde de Cárdenas, señor Humberto Villa, acudió a la mansión presidencial con el propósito de invitar al Presidente Machado a las fiestas que los días 7 y 8 del actual mes tendrán lugar en Cárdenas, en honor del Senador, Don Carlos de la Rosa, que en el último de esos días festeja su cumpleaños. El 8 por la noche habrá un magnífico banquete. También se celebrará un mitin, pues se aprovechará ese acontecimiento para iniciar la campaña política en aquel lugar. Los reportes palatinos han sido invitados amablemente para esas fiestas.

POLITICA

Separadamente el Jefe del Estado recibió la visita de los Presidentes del Partido Liberal y del Conservador, doctores Vázquez Bello y Cabada, respectivamente. Ambos trataron asuntos políticos.

UN GOBERNADOR Y UN SENADOR

Asimismo pasaron al despacho presidencial, el Gobernador de Matanzas, Dr. Gronlier, y el Senador, Don Carlos de la Rosa. A su salida nada nuevo dijeron a los reporters.

LOS ABOGADOS DE 1918

El Presidente de la Cámara de Representantes, Dr. Rafael Guas Inclán, después de celebrar una privada entrevista con el Senador Dr. Viriato Gutiérrez, en conversación sostenida con los periodistas, pidió que se anunciara que el próximo domingo se verificará en el Círculo Militar el anual almuerzo de los abogados graduados de 1918, entre los que el joven legislador forma parte. Las adhesiones son recibidas por los señores Domingo Romeu y Humberto Arnaiz, en O'Reilly 12 y Prado 121, respectivamente.

OTROS VISITANTES

También pasaron al despacho del Senador, Dr. Viriato Gutiérrez, el Secretario de Obras Públicas, los candidatos a representante doctores Cueto y Aurelio Méndez; el Alcalde de Güira de Melena, señor Falcón; el Representante, señor Cisneros y el conocido liberal, señor Ezequiel Sarracent.

PERIODISTAS AMERICANOS

En compañía del señor Rafael Martínez Ibor, alto empleado de la Secretaría de Estado, estuvo en Palacio ayer mañana un grupo de periodistas de Memphis, Tennessee, quienes desde hace días permanecen en la Habana organizando visitas periódicos de elementos del comercio y de la industria de dicha importante población americana.

EL DR. LAVIN

En su visita ayer mañana a Palacio continuó recibiendo numerosas felicitaciones el joven abogado cubano doctor Pablo F. Lavín, recientemente designado por el Claustro de la Universidad Nacional de la Habana, para ocupar el cargo de catedrático auxiliar de la asignatura de Derecho Civil, segundo curso.

Acompañaba al Dr. Lavín el Dr. Arturo Bengochea.

CON EL SECRETARIO DE LA PRESIDENCIA

En su despacho del segundo piso de la mansión presidencial, el señor Herrera, Secretario de la Presidencia, recibió, separadamente, a las siguientes personas:

Doctora Eugenia Lazo; Mr. Sam Houston Carr; señor Loynaz, Alcalde de Pedro Betancourt; Comandante Pérez Estable; señor Simón; señor Gonzalo de Quesada, Jr.; Dr. Hurtado; señorita Blanca Sainz.

A PESCAR

El Presidente Machado se ausentará de Palacio, desde hoy, para permanecer ausente hasta el lunes próximo. Se dedicará al deporte de la pesquería en unión de un grupo de amigos íntimos.

BENEFICIOSO PARA LOS CAFETALEROS

Se montará una planta de electricidad en Trinidad

Gral Machado, julio 31.

DIARIO.—Habana.

El señor José Manuel Alvarez, Jefe del Departamento de Circulación de la Compañía Cubana de Electricidad de esa Capital, embarcará mañana rumbo a las lomas de Trinidad, donde se propone establecer una planta eléctrica para aplicarla a la industria cafetalera, resolviendo así uno de los problemas de más vital importancia, pues todos los cosecheros del preciado fruto podrán utilizar el fluído eléctrico para descascarar el grano.

Se propone también el señor Alvarez aplicar la aviación para el transporte del café, lo que se conseguirá a costo exiguo.

Según nuestras noticias se prepara al señor Alvarez un gran recibimiento en Trinidad. Muchos éxitos deseamos en su empresa al buen amigo.Pablo Donato Díaz de Villegas, corresponsal.

ESCRITURA DE TRANSACCION ENTRE EL ESTADO Y LA CIA. NACIONAL AZUCARERA

Terminado el pleito con motivo del incumplimiento de contrato. Funcionará pronto la refinería del "Limones".

Ante el Notario Público Andrés Angulo ha sido otorgada la escritura de transacción entre el Estado y la Compañía Nacional Azucarera—Sociedad Anónima—quedando terminado el pleito con motivo de incumplimiento por parte de la referida Compañía de la obligación hipotecaria reconocida sorbe el Central Limones en la provincia de Matanzas.

En el acto de la firma de la escritura la Compañía justificó el pago de los reditos de censos adeudados a distintas personas, entre otras al Hospital «Santa Isabel» de Matanzas, y el pago de las contribuciones, adeudadas al Municipio de Guamacaro, uno de los objetos principales de la transacción y se entregó al Secretario de Hacienda doctor Ruiz Mesa, la cantidad de $10.962.80, de la cual se hizo cargo provisionalmente el señor Miguel Marey, Tesorero de la Zona Fiscal de Oriente de la Habana, cantidad que corresponde a obligaciones suplidas por el Estado por primas de seguro de incienda y, también, por los gastos del procedimiento ejecutivo y de la Administración Judicial.

A virtud de esa escritura quedan simplemente diferidos los términos del vencimiento del precio aplazado en las anteriores sin que se haya reducido dicho precio y quedando vigente en todas sus demás convenciones.

En representación del Estado firmó la escriura el doctor Mario Ruiz Mesa Secretario de Hacienda y en representación de la Compañía Nacional Azucarera el señor Oscar Hernández.

La Directiva de dicha Compañía quedó totalmente renovada con elementos muy apreciados en el mundo de los negocios y al frente de sus industrias refinería e ingenio figuran los hermanos Adriano y Rafael Reyes, comerciantes ventajosamnete conocidos en esta plaza, los que se proponen, según nuestras noticias, poner en funcionamiento la primera de las industrias en los primeros días del presente mes.

COMPLACIDO EL SR. AMADO GRAU

Nos envía un telegrama en el que desmiente cierta noticia

Remedios, Julio 30. Director DIARIO MARINA, Habana.—Ruégole publique en ese su importante periódico este telegrama por el que desmiento la noticia publicada en un diario de esa capital, en la edición del día 26 del actual, por su corresponsal en Santa Clara, pues no es cierto como él expresa que el administrador de la Zona Fiscal de Remedios haya prevaricado en el asunto del empleado José Peña Mayea, autorizando por dos meses de ausencia como si asistiera a la oficina. Ni siquiera sé oficialmente que esta administración esté acusada por ese delito que sería cosa muy distinta, ya que cualquiera puede acusar, aunque lo haga ignorando los hechos y sin darse cuenta del delito que comete de falsa acusación, y tanto es así, que si el que suscribe fuera acusado por el citado hecho, procederé, tan luego demuestre su falsedad, a establecer la querella correspondiente contra aquel o aquellos que sin derecho alguno siempre desean molestar, ya que no manchar, la administración pública por muy honrada y decente que sea.

Gracias por este favor que espero merecer de usted su atención.

Amado Grau,
Administrador de la Zona Fiscal de Remedios.

NOTA: Este telegrama es oficial, por ser necesario al servicio de la Administración que represento.

Armando Grau, A. Z. Fiscal.

LA CAMPAÑA CONTRA EL TABACO DE CUBA QUE SE HACE EN EL EXTRANJERO

En una Geografía y en un artículo se dice que Cuba adquiere mucho tabaco en el extranjero, exportándolo luego como **habano.**

Suscrita por el señor Leonardo Bravo, Cónsul de la República en Amsterdam, se ha recibido en las oficinas de la «Comisión Nacional de Propaganda y Defensa del Tabaco Habano» una nota dando cuenta que en una Geografía comercial de la que es autor el señor Geo G. Chisholm, Secretario de Real Sociedad Geográfica de Escocia, editada en 1928 por los señores Longmans Green and Co. Ltd., 39 Paternoster Row, London, aparece, en la página 175 un informe sobre Cuba asegurando que en esta se importa gran cantidad de tabacos procedentes de otros países, que después de manufacturados se reexportan con la denominación de habanos.

También remitida por la señora Teresa B. viuda de Fonseca, se recibió la copia de un artículo referente a Venezuela, escrito por el señor Leonard W. Dalton, B. Sc., y publicado por el señor T. Fisher Unwin que dice que Cuba adquiere una gran cantidad de tabaco cosechado en los Valles al Sur de Cumana, en el Este, y cerca de Caparterida, en el Estado de Falcón, República de Venezuela.

Ambas informaciones parecen inspiradas por los enemigos de la justa fama de que universalmente disfruta el tabaco habano y, aunque por lo absurdas más producen hilaridad que indignación, la «Comisión Nacional de Propaganda y Defensa del Tabaco Habano» consiserará el asunto en su próxima junta, para hacer las gestiones oportunas a fin de que no se falsee la verdad en cuanto a nuestra magnífica industria tabacalera.

Las Defunciones Ocurridas Ayer

HASTA LAS 4 P. M.

Bellina Reinet, raza blanca, 41 años, Hospital Calixto García, uremia.

Elbert L. Hendrix, raza b., 57 años, 21 número 242, Vedado, nefritis crónica.

Regina Oña, raza negra, 54 años, 19 entre 12 y 14, hemorragia cerebral.

René Berdellano, raza blanca, 18 meses, A. Ramírez 4, bronconeumonía.

Carmen Pazos, raza blanca, 48 años, Quinta número 43, Vedado, osteosarcoma.

Leopoldo Lombillo, raza blanca, 64 años, Hospital Calixto García, cáncer del estómago.

Rosa Trejos, raza asiática, 38 años, Hospital Calixto García, pleuresía.

Oscar la Fuente Valdés, raza blanca, 43 años, Neptuno 320, tuberculosis pulmonar.

Ana Romania Rada, raza b., 44 años, 16 número 171, Vedado, tuberculosis pulmonar.

Margarita Martínez, raza b., 53 años, 10 de Octubre, Clínica Casuso, quemaduras.

Caridad M. Enríquez, raza b., bronconeumonía.

Marta Santa María Marmólica, raza negra, 59 años, San Miguel 205, arterio esclerosis.

Benita Santana, raza blanca, 4 meses, finca Consuelo, gástro enteritis.

María Núñez y Losada, raza blanca, 38 años, Hospital Municipal, oclusión intestinal.

María Méndez y Cruz, raza blanca, 72 años, S. Bolívar 108, pénfigo agudo.

Raúl Rodríguez Acosta, raza blanca, 30 años, Hospital Municipal, traumatismo por aplastamiento.

José Engroba Alonso, raza blanca, 2 años, Hospital Municipal, envenenamiento.

Mario Secundino Wong, raza asiática, 2 meses, P. Manglar 1, lesión cardíaca.

Gregorio Galbán Jiménez, raza blanca, 42 años, M. Gómez 397, suicidio por colgamiento.

Eulogia G. Valdés, raza blanca, 5 meses, Beneficencia, atrepsia.

Domingo Plaza, raza mestiza, 50 años, División 27, arterio esclerosis.

Celedonio Ortiz, raza negra, 49 años, Hacia 76, nefritis.

José M. Romero, raza blanca, 3 meses, Manzos 1, enterocolitis.

Pedro J. Ortiz, raza blanca, 45 años, Línea del Oeste, sumersión accidental.

Félix D. Mojarrieta, raza b., 37 años, Quinta Canaria, tuberculosis pulmonar.

María le J. Herrera, raza b., 84 años, Concepción sin número, insuficiencia cardíaca.

ES MODERNO EL INSTRUMENTAL DE CIRUGIA DEL HOSP. CALIXTO GARCIA

El doctor Isidro Conde, jefe de dicho Departamento, rindió ayer un brillante informe al secretario de Sanidad. Los trabajos.

El doctor Fernández, Secretario de Sanidad, recibió ayer un informe rendido por el doctor Lsidro Conde, Jefe del Departamento de Cirugía del Hospital Calixto García, sobre las diversas mejoras realizadas en dicho servicio con la cooperación de un grupo de ayudantes.

El doctor Conde dice en su informe que «el instrumental quirúrgico con que cuenta actualmente el Hospital Calixto García es el más moderno y ha sido completado a tal extremo que se pueden realizar las más difíciles y alboriosas intervenciones con la más absoluta confianza.

Y agrega:

«En algunas especialidades, bocio, hígado, vías biliares, cirugía del torax, recto, vías urinarias, el hospital cuenta con un instrumental único en Cuba y que en manos de los notabilidades quirúrgicas que prestan sus servicios en el mismo, hacen que se obtengan los más satisfactorios resultados en los casos más difíciles.

«El control bacteriológico del servicio de esterilización garantiza el trabajo del cirujano asegurando la más completa asepcia. En nuestro departamento es cosa rara ver una herida supurada, dice el doctor Conde.

«En la preparación de los sueros, del cual surtimos a todo el hospital, se observan los más minuciosos requisitos, obteniéndose una gran economía en este sentido, toda vez que se ha hecho innecesaria la compra de dicho producto, que es factor esencial en todo hospital.

«En el Departamento de anestesia el experto personal que está al frente del mismo utiliza los más modernos adelantos, empleando tanto le gas, éter, cloroformo, como la avertina, amytal y anestesia raquidea para vertebral y regional.

«El tratamiento quirúrgico en los casos de tuberculosis pulmonar es cosa frecuente atendiéndose no sólo los casos del Hospital, sino también los remitidos por dispensarios y otros servicios, y se están realizando un gran número de urgencias no sólo de lesioados en accidentes, sino también de vientre agudo, con un promedio mensual de 304 intervenciones.

«El operado es tratado después de la intervención en el post-operatorio donde permanece durante tres días. Toda la iluminación está dispuesta de manera de procurar a los operados una luz adecuada que no les moleste y pueda con traquilidad disfrutar del reposo que necesita.

«Se ha instalado en el Post-Operatorio un aparato de refrigeración eléctrica que garantiza la existencia del hielo necesario durante las veinte y cuatro horas del día.

«Esta obra será completada con la organización de la especialización de enfermeras de Salón de Operaciones, reglamentación que está redactando el Secretario de Sanidad y que dará más capacidad y eficiencia aún y elevará el nivel intelectual del excelente cuerpo de enfermeras».

SENTIDO DUELO TIENE REMEDIOS

El sepelio del comandante Sr. R. Rebollar resultó imponente

Remedios, Julio 31. DIARIO, Habana.—En el tren de las ocho a. m. llegó desde la capital de la República el cadáver del pundonoroso militar comandante Raimundo Rebollar, acudiendo a la estación las autoridades militares y civiles y el pueblo en general, a recibir el fúnebre cortejo, trasladando el cadáver a la casa del finado en José Antonio Peña y desfilando ante el extinto, y haciendo guardias de honor los veteranos de la Independencia, compañeros de armas del Ejército Nacional, miembros de las Logias masónicas, etc.

A las cinco p. m. se verificó el sepelio, que resultó una imponente y grandiosa manifestación de duelo.

Reiteramos nuestro sentido pésame a los familiares del comandante Rebollar.

Veranes, Corresponsal.

UN INSPECTOR ELECTORAL DESCUBRIO DOS INSCRIPCIONES FRAUDULENTAS

Electores inscriptos en dos poblaciones distintas a la vez. Espérase descubrir otras, pues se cree es un plan.

San Diego del Valle, Julio 31. DIARIO, Habana.—Se encuentra en este término, realizando investigaciones, el Inspector Electoral señor Luis M. Perera, para conocer si las inscripciones electorales resultan correctas.

Hasta la fecha ha descubierto la doble inscripción de los electores Pedro Conrado Hernández Torre y Félix Agripino Juarica García, el primero inscripto en esta Junta y en la de Nuevitas y el segundo en esta y La Esperanza. Ambos electores pertenecen al Partido Conservador.

El fraude fué descubierto por las certificaciones de nacimiento. Parece que se trata de un plan político.

El Inspector Electoral trabaja día y noche por depurar registras y se esperan nuevos casos. Las infracciones han sido denunciadas ya.

J. González, Corresponsal.

VARIOS EXCURSIONISTAS LLEGARON A NAVAJAS

Navajas, Julio 31. DIARIO MARINA, Habana.—Llegaron hoy procedentes de la Habana distinguidos excursionistas, entre ellos las señoritas Matilde Tarafa, Rosa Pascual y señores Juan Luis Tarafa y Benigno Castellar. Bienvenidos.

Ha causado excelente impresión entre los vecinos de esta el fallo absolutorio recaído en favor del joven estudiante Justo Pausa, quien, así como sus familiares en esta, gozan de profunda estimación y simpatía. Mi felicitación más entusiasta.

Encuéntrase ausente de esta localidad el estimado amigo joven Teodoro Guerra, cuya ausencia lamentamos y deseamos un pronto regreso.

El Club Tarafa de esta, trasládase el próximo domingo día 3 al poblado de Colisseo, para contender con el club Aguilitas de aquella localidad. Nuestros votos por que obtenga resonante victoria.

Corresponsal.

EN LA BARCA DE LA BASURA, LICOR

Mil quinientas cajas han sido ocupadas en New York

NUEVA YORK, Julio 31. (AP.)—Declarando hoy ante las autoridades municipales cómo era que se encontró 1,500 cajas de licores en la chalana de basuras de que es patrón, Leonardo Sammertino dijo que estando en el mar, remolcado con otras chalanas de las que llevan las basuras de Nueva York, para lanzarlas veinte millas más adentro, un grupo de más de treinta contrabandistas de licores es presentó en su barcaza, obligándole a transportar el cargamento mencionado, so pena de muerte. Cuando el remolque regresó a puerto otro grupo de licoristas estaba en el muelle, llevándose parte de las cajas.

Como las autoridades no están satisfechas de la explicación, la hcalana y Sammertino están detenidos.

UNA ACUSACION A DOS MUJERES

Madre e hija son detenidas en unión de un curandero

CONSOLACION DEL NORTE, Julio 31. DIARIO, Habana.—En el día de hoy fué detenida en esta localidad una mujer nombrada Angela Rojas Palacios a la que se acusa de un grave delito de índole privada. Como cómplices de Angela fueron también detenidas su madre Sabina Palacios y el curandero Ramón Miranda.

El Juzgado Municipal que ha conocido de este desagradable suceso, instruye las correspondientes diligencias, para depurar las responsabilidades y el delito que pueda haber en el mismo.

Sanchez,
Corresponsal.

Suscríbase al DIARIO DE LA MARINA

Telas color entero.
SOLAMENTE 3 DIAS
VIERNES
SABADO
LUNES.
Holán batista de puro hilo.
El corte de 4 varas:
1,30
Crepé Mongol "Reus".
El corte de 4 varas:
4,50
Son telas, tanto el holán como el crepé, de superior calidad y se ofrecen en los colores más indicados por la moda.
La rebaja supone un 50 por ciento.
El Encanto
Planta baja.

GRAN OFERTA ESPECIAL POR 3 DIAS.
VIERNES
SABADO
LUNES.
Telas sobrantes de las ventas de "EL MES DE "EL ENCANTO" que nos interesa impedir que lleguen a las operaciones del balance.
HOLAIN inglés estampado. Gran variedad de estilos y colores. El corte de 5 varas 0.90
VOILE suizo muy fino. Nuevas y bellas estampaciones. El corte de 4 varas. 0.95
SOIESETTE inglés con florecitas, ramitas y otras obras menudas. Especial para vestidos de playa y sport. El corte de 4 y media varas 1.15
ALPACA francesa en muy lindas estampaciones de obra menuda y mediana. La vara 0.95
El Encanto
Planta baja.

VENTA ESPECIAL solamente por tres días.
HOY, MAÑANA Y EL LUNES.
VESTIDOS Excepcionales
A UN PRECIO EXCEPCIONAL.
a 3,95
No queremos hacer otro elogio de estos vestidos. Tenemos la pretensión de que sea usted quien lo haga, después de que los haya visto.
De batista de hilo color entero.
De holán estampado.
Gran diversidad de modelos.
Todos los colores de moda.
Tallas 16 al 42.
El Encanto
La misma oferta en nuestra Sucursal de Camagüey.

M.E.C.D. 2016

SECCION 2ª

Redacción, Administración, Quejas, etc. (Centro Privado) M-7911.
IMPRENTA M-9665
MAQUINAS M-3450
A. CLASIFICADOS A-3333
RADIO M-7714

DIARIO DE LA MARINA

Redacción, Administración, Quejas, etc. (Centro Privado) M-7911.
IMPRENTA M-9665
MAQUINAS M-3450
A. CLASIFICADOS A-3333
RADIO M-7714

SECCION 2ª

AÑO XCVIII — Acogido a la franquicia postal — LA HABANA, VIERNES, 1 DE AGOSTO DE 1930 — El periódico más antiguo de Cuba — PAGINA QUINCE

A Través de la Vida

Por Héctor de Saavedra

—DIVAGACIONES—

A los antiguos y pesados cascos han reemplazado los manuables y ligeros sombreros.

A la dañina espada el inocente bastón.

Antes reinó la fuerza, hoy reina la maña.

El fornido romano se cubría de hierro. El moderno italiano se procura una pistola automática.

Quiere lo positivo.

Hoy se sale a guerrear con anteojos de larga distancia y un revólver.

Nada de espada, sable o lanza.

Basta, a veces, la lengua.

Al sable lo ha sustituído la pluma.

Al mandoble el gas asfixiante.

Antes era caballeroso combatir en campo abierto y frente a frente.

Hoy se lucha desde un hoyo en la tierra o desde un aeroplano traidor.

El soldado es un instrumento.

Antes era un músculo fuerte y una mente libre.

Hoy se pelea para vencer y no para ganar.

Antes había que ser bravo, resuelto y fuerte.

Ahora se mata desde una oficina tocando botones eléctricos.

El guerrero ha perdido su aureola.

Bien es verdad que el hombre, en general, también ha perdido su prestigio. Después de una gran victoria, no se sabe quién la ha obtenido.

Comienza otra guerra.

La de la envidia, la rivalidad y la calumnia.

Los hechos ya no existen.

Lo que nos maravilla se ha olvidado.

No quedan sino las acusaciones y los dicterios.

Adelantamos moralmente esquilmando lo material.

Todos los progresos como todo el afán después de la honrosa contienda no tienen más que un propósito.

Inventar algo para matar a mansalva.

Un buen gas que envenene a una población entera.

O un explosivo que destruya toda una ciudad.

Lanzado, naturalmente, desde un lugar seguro.

El hombre, al fin, se está quitando la careta.

Lo que no impide que siga escribiendo libros de moral.

Y fundando asociaciones benéficas.

Pero nadie se engaña.

Porque sabe que tras la piel del cordero está oculto el lobo.

Y cuando no se ven los dedos manchados de sangre es porque los tiene sucios de tinta.

La pluma es más temible, a veces, que la espada.

Como la palabra hace más daño que un martillo.

Llegará un día en que el hombre de conciencia se pregunte: ¿En quién deberé confiarme?

Porque, al cabo, descubrimos cuál ha sido la intención que lo ha guiado. Como se descubren, por encima de una ciudad las cruces de los campanarios.

Las leyes son el freno de la barbarie y la inmunidad que protege a los que se sirven de ellas para lograr sus propósitos.

Hay platos, en las comidas, que a pesar de ser muy decantado basta probarlos para despreciarlos.

Dicen que el hombre nace bueno pero que la educación y el mundo lo hace malo.

No es posible reirse de la vanidad porque es uno de nuestros principales componentes.

Es curioso que la verdad sea como el relámpago que sale de un cielo nublado.

LA CARRETERA DE GAVINA A GUINES

El Dr. Céspedes ha prometido que será reparada rápidamente

La noticia de la inmediata reparación de la carretera de la Gavina a Güines ha producido inmenso júbilo en dicha Villa y en sus poblaciones comarcanas.

Todas las entidades comerciales y de la industria así como autoridades y elementos de significación muestran su contento por las palabras del Dr. Carlos Miguel de Céspedes.

DIARIO DE LA MARINA que tanto ha venido interesándose por dicha obra se une complacida, y confía en que en breve comenzarán dichas obras.

DATOS QUE PIDE EL JUZGADO

El Juzgado de Instrucción de la Sección Tercera interesa se le diga a nombre de quién aparecen inscriptos los automóviles 61345 y 71740; y si es chofer titular José Galiano Rodríguez.

COMISIONADOS DEL COLEGIO DENTAL DE ORIENTE RATIFICARON UNA GRAVE DENUNCIA

Dicen que el título expedido en Cartagena, Colombia, por un aspirante a revalidarlo en nuestra Universidad, es apócrifo.

NOTICIAS DE LA UNIVERSIDAD DE LA HABANA

La Asociación de Estudiantes de Derecho creará una beca de estudios superiores. Propuestas de la E. de Ingenieros.

GRAVE DENUNCIA

Sobre la denuncia presentada por el presidente y secretario del Colegio Dental de Oriente, doctores Miguel A. Malleuve y Rafael Hechevarría, en relación con la solicitud presentada por el doctor Ramón N. Domingo, para ser admitido a los ejercicios de reválida de doctor en Cirugía Dental, presentando como documento acreditativo de su profesión un título expedido por la Universidad de Colombia, en la ciudad de Cartagena, en 9 de noviembre de 1926, el doctor Iniguez nos informó ayer que conocía de la misma, por haber recibido de los propios doctores Malleuve y Hechevarría, una comunicación donde los denunciantes le informaban que estaban dispuestos a probar que dicho título era apócrifo, ante nuestros tribunales, toda vez que afirman la creación posterior de la Escuela de Cirugía Dental en Cartagena a la fecha de expedición del título prezentado por el señor Domingo.

El señor rector nos dijo, además, que la mencionada comunicación la había remitido al Decanato de la Facultad de Medicina, a fin de que fuera unida a la documentación allí existente sobre este expediente y significando, que se haga por el mencionado Decanato las investigaciones consiguientes del caso, oyendo el parecer de los informantes del Colegio Dental de Oriente.

DE LA ASOCIACION DE ESTUDIANTES DE DERECHO

El secretario de la Asociación de Estudiantes de Derecho, señor Miguel Pérez Lamy ha citado a los miembros directivos de la mencionada institución para la junta ordinaria que se celebrará hoy, viernes, a las tres de la tarde, en el local social del edificio González Lanuza.

La comisión encargada para redactar las bases y ultimar los detalles relacionados con la instauración de la beca de estudios, que sufragará la Asociación de Estudiantes de Derecho, para graduados de bachillerato de los Institutos Provinciales, y de que informamos oportunamente, se reunirá para tener un cambio de impresiones, sobre dicho asunto hoy, viernes, a las dos de la tarde en el local social de los Estudiantes de Derechos.

Por la Asociación de Estudiantes de la Facultad de Derecho se encarece la más puntual asistencia a la reunión mañana, al miembro de la misma, señor Roberto Pérez Abreu, para que tome posesión del cargo de delegado vocal para el que fué electo.

EL DIA DEL GRADUADO

El próximo lunes día 4, a las diez de la mañana, en el salón rectoral se reunirá la comisión organizadora del Día del Graduado, para tratar de los preliminares relacionados con la organización del acto, que se celebrará el 9 de octubre próximo en el Alma Mater.

Como hemos publicado, forman la citada comisión los profesores de la Universidad doctores José A. López del Valle; Francisco Leza; Julio San Martín; Gustavo A. Bock; Miguel A. Moenck; Francisco Muñoz; José M. Santos; Virgilio Quiñones; Aurelio Fernández Concheso; Juan C. Zamora; Julián Modesto Ruiz; Nicolás Pérez Reventós e Ismael Clark bajo la presidencia del señor rector doctor Inclán.

CONCESION CANCELADA

El secretario de Instrucción Pública, ha trascripto al sector de la Universidad, indicándole que ha sido cancelada la concesión a la compañía de fianza La Universal, por no estar en condiciones legales de efectuar operaciones.

PROPUESTAS DE LA E. DE INGENIEROS

Por acuerdo de la Escuela de Ingenieros y Arquitectos, se ha propuesto al rector la designación del señor José A. Prieto, profesor auxiliar de la cátedra M en comisión interinamente, de la A, de la propia, en tanto dure la ausencia del profesor propietario.

Por acuerdo de la propia Escuela, se ha propuesto al rector, la designación del doctor Enrique Edelmán de la cátedra C, Materiales de Construcción y Petrografía y Materiales en General. También se acordó proponer el nombramiento del señor Ramiro Valdés Daussá, para la cátedra de Dibujo Aplicado de la Escuela de Ingenieros y solicitar se cubran por oposición las plazas de profesores auxiliares de las asignaturas de Historia de la Arquitectura y Dibujo Arquitectónico, de la mencionada Escuela.

Se acordó designar para el cargo de ayudante alumno de la cátedra de Dibujo a mano libres, dos cusos al señor Augusto Menocal.

El señor David Steynhofer, ha solicitado del señor Néstor, se le conceda la incorporación de varias asignaturas de la Escuela de Cirugía Dental, que aprobó en el Colegio Dental de Atlanta.

FINAL DE UN CURSILLO

El 16 del actual finaliza el Cursillo de Educación Física para Maestros en el Stadium universitario y necesitando los inscriptos un mínimum de diez y ocho asistencias los maestros y once las maestras, se previene que no habrá prórroga dada la proximidad de los exámenes de septiembre y ser los de esa disciplina precedentes a todos.

LOS INSPECTORES ESCOLARES

La Asociación Nacional de Inspectores Escolares celebrará Junta General el sábado 2 de Agosto a las tres de la tarde en la Asociación Nacional de Maestros sita en Consulado 20 bajos.

SIETE OBREROS Y UNA OBRERA HAN SIDO DETENIDOS POR COMUNISTAS

La detenida es la asesora de las obreras, Sara Pascual Canosa, de 25 años de edad. Fueron llevados a la Secreta.

INFORMACIONES DE LA POLICIA JUDICIAL

Informes referentes a la muerte de Rosa América Alvarez en Oriente y por la del holandés conocido por Reyneri.

El Agente Más, de la Policía Judicial que acaba de regresar de la provincia de Oriente, después de haber practicado investigaciones en distintos hechos delictuosos, ha rendido los informes correspondientes.

Alrededor de la muerte violenta de Rosa América Alvarez, por cuyo hecho se radicó causa por el delito de asesinato, del Juzgado de Instrucción de Puerto Padre, dice el Agente Más:

"Rosa América en la tarde del día 15 de Abril con el propósito de suicidarse por encontrarse enferma y cansada de la vida licenciosa que llevaba, se impregnó los vestidos con alcohol y se dió fuego, siendo conducida al barrio de Vázquez por su amigo Juan Abreu y Sánchez y asistida allí por el doctor José V. Padilla.

Al ser interrogada Rosa América, por el cabo de la Guardia Jurada, Francisco López, sobre la forma como se había producido las quemaduras, dijo que había sido porque se inflamó el reverbero.

En la tarde de ese mismo día Juan Abreu condujo a Puerto Padre a su amiga y la tuvo en su domicilio de la calle de Peralejo hasta la mañana del día 16 en que falleció, no a consecuencia de las quemaduras, sino por un violento tóxico que ingirió conocido por polvos de "verde París".

El Agente Más, asegura que la muerte de Rosa América es un suicidio, debido a la desesperación en que vivía la occisa porque desde hace tiempo se encontraba enferma sin que tenga ninguna participación en ese hecho Juan Abreu.

EL OTRO INFORME

También practicó investigaciones en la causa 257 de este año por asesinato, con motivo de haber sido encontrado flotando sobre las aguas del río Chaparra, el cadáver de un individuo de nacionalidad holandesa conocido por Reinero.

Dice el informante que en la mañana del día 12 de Junio tuvo lugar el hallazgo del cadáver, habiéndose formado la causa por asesinato porque una mujer nombrada Rosalía le dijo a Leoncio Rosini, vecino de la Colonia "El Panal", que había sido muerto el referido Reineri por un individuo nombrado Alfredo Rueda, conocido por "Mingolo" y otro nombrado Victoriano Fonseca Moncada, pero en el curso de las pesquisas practicadas ha logrado saber que el occiso se cayó al agua a consecuencia del completo estado de embriaguez en que se encontraba, y que por lo tanto la acusación que se hacía contra esos dos individuos era injustificada.

AMENAZAS DE MUERTE

En la Policía Judicial denunció Francisco Castro Reyes, vecina de Aguiar 110, que su esposo Juan Pérez, que acaba de cumplir 6 meses de arresto, por haber disparado contra ella un revólver en tres ocasiones ha exteriorizado sus propósitos de matarla, pues en la mañana de ayer al encontrarla en la esquina Amargura y Aguiar le dijo que se iba a tomar tres o cuatro copas de bebida y después la daría muerte.

ESPOSA ABANDONADA

Gumersinda López Feijóo, vecina de 25 número 525, en el Vedado, denunció que su esposo Eugenio Fernández Gollanes, la ha abandonado con tres hijos, negándose a facilitar los medios para su sostenimiento y a sabiendas de que uno de los niños se encuentra gravemente enfermo.

DETUVIERON AL CHILENO

Los Agentes Gabriel Herrera y Gumersindo Galguera, de la Policía Judicial, detuvieron ayer a Rafael Pérez Ortíz, o Juan Raul Valencia, o Carlos Díaz Valencia, o Rafael Francisco Ortiz (a) "El Chileno", individuo de pésimos antecedentes, habilísimo carterista, que se encontraba reclamado por la Sala Tercera a cumplir condena en causa por hurto.

El detenido fué remitido a la Cárcel.

OBREROS DETENIDOS POR COMUNISTAS

Por distintos agentes de la Policía Judicial, fueron arrestados en horas de la madrugada anterior y mañana de ayer las siguientes personas: Isidro Szmuk Rosemberg, de 28 años, vecino de Cristina 16; Miguel Busto García, de 55 años, vecino de Luyanó 8; Filomeno Rodríguez Abascal, de 29 años, vecino de Valle 71; y la asesora de los obreras Sara Pascual Canosa, de 25 años vecina de C número 65, en el Vedado.

Estos cuatro detenidos son acusados por la Policía del delito que compromete la Independencia del Estado, siendo ttrasladados a las diez de la mañana a la Jefatura de la Policía Secreta.

DETENIDO POR LA SECRETA

La Policía Secreta procedió ayer al arresto de algunos individuos más acusados de hacer propaganda comunista en Cuba.

En relación con este hecho fueron ocupados en Vives 91, altos, documentos, proclamas, sellos, etc., para la propaganda roja.

Los detenidos ayer, además de los citados, que ingresaron en la Cárcel se nombran:

Ladislao González, de Oquendo 5; José Pilar Herrera, de Conde 16, que aparece como Secretario o Presidente del Centro; Félix Tamayo, Samuel Lober.

OTROS DETENIDOS

El Agente Fuster, detuvo a José Carretero Trujillo, de 23 años, vecino de Bouza número 14, en el Reparto Batista, por encontrarse reclamado en causa por lesiones graves y a Miguel Arango Mantilla, por daño e imprudencia. Este último quedó en libertad por haber prestado fianza de cien pesos.

LA REFORMA DE LA 2A. ENSEÑANZA

Suprime el examen anual por una prueba a su terminación

MADRID, julio 31. AP. La comisión que ha estudiado la reforma de la Segunda Enseñanza ha sometido un plan al ministro de Istrucción Pública señor Tormo, quie lo ha entregado a sus compañeros de gobierno al objeto de que pueda ser objeto de discusión en el próximo consejo.

El plan cambia bastant el sistema seguido hasta hoy, adoptando el sistema de la enseñanza cíclica de las matemáticas, religión, ciencias físicas, naturales, Filosofía, latín; francés e inglés o alemán.

Suprime los exámenes anuales, realizando una prueba final al entrar en las universidades.

La duración del Bachillerato será de seis años, quedando en libertad los profesores para determinar los libros de texto.

RATIFICACIONES DE LOS MAESTROS

Nombramientos y licencias que fueron aprobados recientemente

El señor Secretario ha aprobado los siguientes nombramientos y ratificaciones: señorita Atala Carranza y Duarte, para desempeñar la escuela número 13 Artemisa. Señorita Alicia Llacuna Nieto, para desempeñar la Escuela número 16 Sagua la Grande. Señor Eusebio Antonio María Fernández Sánchez, para desempeñar el aula única de la Escuela número 18, situada en «Campo Alegre» Cruces. Señor Claudio A. Galindo Molina, para desempeñar el aula única de la Escuela número 19, situada en la Colonia Aguacate, Palmira. Señorita Carmen Luisa Asunción de la Caridad García Pelaez, para desempeñar la Escuela número 15 de La Montaña, Yaguajay. Josefina Francisca Sarasúa Fernández, para desempeñar el aula única Escuela 25, Jovellanos.

También se han aprobado los siguientes nombramientos.

Señor Isidro García García, para desempeñar el aula 2 de la Escuela número 37, Habana. Señorita Ada Prado Mora, para desempeñar el aula de Kindergarten número 24 de la Escuela número 80, Habana. Señorita Estrella Isamat Quintero para desempeñar con tal carácter el aula 3 de la Escuela número 40, Habana

LICENCIAS

También se han aprobado las siguientes licencias por maternidad:

Rosario Fernández Sánchez, Pinar del Río. María Digna Alonso Blanco Artemisa.

Licencias por enfermedad:

Virtudes Domínguez, Niquero. Beatriz Aguila de Laurent Santiago de Cuba. Mercedes Fonseca, Banes.

También se han aprobado las siguientes ratificaciones:

Señorita Guedelia Celeo Ruiz. Señor Ernesto de la Uz. Alquízar.

Un Robo en el Reparto de Hornos

MARIANAO, julio 31. DIARIO.—Habana. Ante la Policía denunció Ignacio Prieto López, de España, de 47 años, vecino de Robau 15 en el Reparto Hornos, dueño de la sastrería la Centrol sita en Real 147, que le habían violentado la puerta de una de las vidrieras de su establecimiento, apoderándose de ropas y objetos, que aprecia en $60.00 No sospecha de persona alguna.

QUEMADURAS GRAVES

El Dr. La Torre, del Centro de Socorros asistió a Julio Older Gil, de España, de 22 años vecino de Real 35, quien sufrió graves quemaduras al incendiarse un mechero que tenía en la vidriera de su establecimiento de venta de tabacos.

MARTINEZ, Corresponsal.

Efectuada la Rifa de las Enfermeras

Buena recaudación se obtuvo para el pabellón de inválidas

Se efectuó ayer la rifa de un automóvil lujoso y dos solares por la Asociación Nacional de Enfermeras y Alumnas de Cuba, de acuerdo con el sorteo de la Lotería Nacional.

La suerte la decidió de esta manera:

Primer premio: Srta. María Teresa Soler, vecina de Calzada y H, en el Vedado.

Vendido por la señorita Eloisa Frías, Enfermera de la Clínica Núñez Bustamante.

Segundo premio: Quedó en poder de la Asociación por no haberse vendido la papeleta cuyo número correspondía a ese premio.

Tercer premio: Sr. Pedro Echefarrieta, vecino de Reloj y San Ricardo, Santiago de Cuba.

Vendido por el Dr. Ramón Infante, Jefe Local de Sanidad de Santiago de Cuba.

Ha sido un rotundo éxito para la Asociación, que destinará el producto íntegro de la rifa a la construcción de un pabellón destinado a las enfermeras inválidas en el Hospital Calixto García.

Los organizadoras expresan su más profundo agradecimiento a la Presidenta del Comité de Propaganda señora María Espinosa de Fernández, esposa del Secretario de Sanidad; señora Paulina Larrea de Oyarzún; Tesorera del mismo Comité; señora Angela Elvira Machado de Obregón; Sra. Valeria Marcos de Azcanio, esposa del Director del Hospital Calixto García; Sra. Teté Moré de Suárez Solís; y en general a todos los que le han prestado su concurso; teniendo frases de agradecimiento también para el DIARIO DE LA MARINA que en todo momento cooperó a esta altruista obra.

Estado del Tiempo

Nota del mediodía del jueves

El tiempo se mantiene bueno con barómetro alto en el Atlántico y casi todos los Estados Unidos y sobre la normal en el Golfo de Méjico. En el Mar Caribe la presión es normal y bueno el tiempo.

Pronóstico para el viernes: Buen tiempo. Vientos flojos a frescos principalmente del Nordeste al Sudeste. Algunas turbonadas.

Observatorio Nacional

Servicio Aéreo Internacional

El aeroplano correo número 800 llegó a Columbia, procedente de Miami, a las 9.30 a. m., conduciendo 19 sacos de correspondencia que pesaban 989 libras, con un total de 36,928 artículos postales.

SEIS PERSONAS ACUSADAS DE HACER PROPAGANDA COMUNISTA, AL VIVAC

Inspección ocular en la azotea de una fábrica de tabacos, donde fué herido de muerte, por un balazo, un dependiente.

NOTICIAS DE LOS JUZGADOS DE INSTRUCCION

Tres autopsias fueron practicadas ayer.—Un menor sufrió una grave herida al penetrarle la punta de una reja. Sucesos.

El Dr. Mariano Vivanco dictó auto de detención y remisión al vivac de los detenidos por la Policía Secreta con motivo de la ocupación de proclamas, folletos, sellos y claves del Partido Comunista Cubano afiliado a la Tercera Internacional Roja de Moscou.

Nómbranse éstos Dra Sara Pascual, José Ordoqui, Ladislao González Carvajal, Isidoro Smuzk Rosember, Miguel Busto, Filomeno Rodríguez Abascal y José Pilar Herrera.

PROCESADOS

Fuerón procesados con $500 de fianza, Lucas Ros y Rogelio Otero, complicados en el affaire de cartas de ciudadanía cubana.

ROBO

Denunció a la policía Jesús Gayoso, vecino de Capdevila 15, que de su domicilio le sustrajeron objetos y prendas por valor de $75.

AUTOPSIA

Le fué practicada la autopsia en el Necrocomio, por los doctores Labrador y Ballenilla al cadáver del señor Gregorio Galbán Jiménez, que se suicidó ahorcándose anteanoche en su domicilio de Monte 35.

El doctor Mariano Vivanco competentísimo juez de instrucción de la sección tercera, practicó ayer con el secretario judicial señor Lebredo una inspección ocular en la azotea de la fábrica de tabacos sitan Figuras 4, en la que la noche del día 14 de julio último, hallándose sentado en el muro que la separa de la azotea de la fábrica sita en Lealtad entre Carmen y Figuras, de Muñiz Hermanos, recibió un balazo que le causó la muerte Félix Granda Cortina, empleado de la referida fábrica.

Granda se hallaba de espaldas a la azotea de la fábrica de Muñiz Hermanos, conversando con sus compañeros Ciro López, Antonio Fernández y Pedro García y recibió un balazo que penetró por la espalda y se alojó en una costilla, causándole la muerte a los dos días

La inspección ocular comprobó que era imposible como afirmaba la Policía Nacional que el disparo fuera hecho desde la misma azotea, examinando un revólver, comprobando en cambio conforme desde el primer momento se supuso, que fuera hecho desde alguna de las tres ventanas que dan a la azotea de la fábrica de Muñiz Hermanos y que el disparo fuera hecho, no con propósito de herir a Granda sino para atemorizar a un ladrón que penetró en una casa de la calle Carmen, cuya azotea es colindante de la de las fábricas referidas. La bala hirió al dependiente Granda cuya presencia ignoraba el que disparó.

ACTUA YA EL DR. PICHARDO

Agotada la licencia que por enfermo disfrutó el Dr. Raoul V Pichardo, comenzó a actuar ayer, cesando, por lo tanto, el Dr. Luis de Arango, que lo sustituía.

TRES AUTOPSIAS PRACTICADAS

Se practicaron ayer por este Juzgado tres autopsias, concurriendo a todas el Secretario Sr Manuel V. García Bango.

Fueron las del Sr. Raúl Rodríguez Acosta, víctima de un accidente automovilista en El Cotorro y del cual informamos con lujo de detalles; la de Gregorio Galbán Jiménez que murió por asfixia por suspensión (ahorcado) y la de Pedro P. Ortiz, que se produjo la muerte por asfixia por sumersión (ahogado).

Practicaron las tres autopsias los doctores Ballenilla y Labrador

CON UNA PUNTA DE LA REJA

En la Benéfica fué asistido el menor de diez años Ernesto Cahía Hidalgo, vecino de San Julio entre Enamorados y Santos Suárez, quien se ocasionó una herida punzante en la región costo lumbar derecha, al penetrarle una punta de la reja del portal de su domicilio, estando jugando.

NADA ENTRE DOS PLATOS

Ernesto Ramos Izquierdo, de 23 años, vecino de Goicuría 40, sintió ruido durante la madrugada y al practicar un registro encontró violentada la puerta de la cocina, sin que le hubieran llevado objeto alguno.

QUEMADA UNA PLANCHADORA

Trabajando en el taller de lavado sito en Moreno 55, se produjo quemaduras y aplastamiento de los huesos y tendones de la mano derecha y hombro izquierdo, casualmente, María Arencibia Valls, de 20 años, vecina de San Cristóbal 49.

Nuevas Marcas Para el Ganado

Relación de las concedidas últimamente en Agricultura

Se han concedido las marcas de hierro para señalar ganado que solicitaron registrar los señores Manuela Gómez Cedeño, Herculano Acosta Fleites, Esteban Hidalgo, Primitivo Abreu Linares, Marcelino García Desiderio Leiva Fernández, Gerardo Cañizares Pérez.

La Se ha negado la marca de hierro para señalar ganado que solicitó registrar el señor Manuel Alvarez y Rodríguez.

Habana 31 de Julio de 1930.

TRASLADOS

Y por último se han aprobado los siguientes traslados de Escuelas:

Escuela nocturna, número 11 de la calle de Independencia número 9 a Luz y Caballero número 35 Sancti Spíritus.

Intelectuales Españoles

Por Gaston Mora

En los prolongados años del gobierno dictatorial del General Primo de Rivera, hubo algo que dignifica y enaltece a la España intelectual; a la España gloriosa de Riego, de Mariana Pineda, de Castelar, de Salmerón, de Pí Margall, de Ruiz Zorrilla, de Costa... Y es "algo", es la noble, la gallarda, la valerosa actitud de la generalidad de la intelectualidad española frente a la dictadura. Ante ella se yerguen las Universidades que son, en la época contemporánea, según bella y célebre frase del Abate Didón, "la alta cadena de montañas que domina a lo lejos la clausura; verdadera Arca de Agua, en que se surten los depósitos superiores del pensamiento moderno." Y desde donde, por canales bien acondicionados, se distribuye a todos los llanos inferiores el agua viva de la ciencia universal. Ante la dictadura se yerguen los **ateneistas** españoles, manteniendo, de esta suerte, las grandes tradiciones liberales, progresistas, abiertas a todas las ideas elevadas, producidas, suscitadas por la civilización contemporánea. Ante ella, ante la dictadura, se yerguen los abogados de Madrid, cuyo Colegio, prestigioso y respetado, contesta, cívica y austeramente, a los que solicitaban su colaboración en la obra de gobierno de la dictadura: "Los representantes del derecho no pueden cooperar con un régimen que lo desconoce.". Mentalidades robustas, como Unamuno, Marañón, Jiménez Asúa, Ortega-Gaset, Alba, Romanones, Sánchez Guerra, Marcelino Domingo, Melquiades Alvarez, Cambó, Villanueva y otros muchos, en escritos y conferencias, notables por el saber, la elocuencia y la energía, han protestado contra un sistema de gobierno opuesto al espíritu moderno y a las ideas modernas", espíritu e ideas de libertad, de democracia, de justicia social, de actuación libre de los partidos en la vida ciudadana.

Han hecho los intelectuales españoles, cuanto han podido por concluir con la dictadura y restablecer el régimen de **"la constitucionalidad."** Han hablado y han escrito. Han sacudido, con el poder de las ideas, con su fuerza expansiva e impulsiva, el alma nacional. Y han triunfado, pues se han conquistado la adhesión del país. Una causa ha triunfado desde el momento en que ha conquistado las almas; desde el momento en que se ha enseñoreado de la opinión pública. La conciencia nacional, despertada, ilustrada, agitada, soliviantada por los intelectuales españoles, está con ellos. Ya vencieron en su lucha titánica contra el gobierno personal y arbitrario. Cuando alguien les dijo que se hallaban solos, contestó uno de ellos con la célebre frase de un "constituyente" español de 1868—Sánchez Ruano—si no recordamos mal. "Estamos acompañados de nuestras conciencias". Con esa conciencia recta, vigorosa, han librado la recia batalla, y la han ganado. Los intelectuales españoles, con su brava oposición al régimen de la **"inconstitucionalidad y de la oligarquía militar"**, han sido los verdaderos representantes y heraldos, en estos últimos años, de la España moderna, de lo que se ha llamado "La Nueva España". En estos nuestros tiempos un país culto, civilizado, no puede prescindir de los elementos esenciales del progreso político, que son la prensa libre, la tribuna libre, la libertad de reunión, la libertad de asociación, la libertad de la cátedra, la discusión, **"coram populo"**, de los asuntos públicos, las libres actividades de los partidos, los sufragios libremente emitidos y honradamente contados y adjudicados a los que los obtuvieron. Estos son los elementos, los instrumentos de la cultura política, de la civilización política. Sin ellos no puede haber pueblos libres, comunidades prósperas. Esos oradores, esos escritores, esos periodistas, esos profesores que dentro de las posibilidades de cada uno, y a su manera, han trabajado por la libertad, en estos últimos años, la han servido, como sirvieron a esa causa, en Francia, bajo el segundo imperio, al que desmoralizaron y desacreditaron, impopularizándolo, **Víctor Hugo y Edgard Quinet**, dos intelectuales excelsos, que nunca se cansaron, que nunca se desalentaron. Un día el edificio, que parecía sólido, crujió y se vino a tierra. Lo había minado la intelectualidad.

QUEJA CONTRA CICERONES

Manuel García Cernuda y César Vázquez Martínez, presidente y secretario, respectivamente, de la Unión Sindical de Choferes, se han quejado al alcalde contra los guías y cicerones que penetran en los muelles extralimitándose en sus funciones, pues se convierten en agentes de choferes para el alquiler de las máquinas de éstos, sin estar en piquera.

Suena el GONGO de la GANGA

anunciando la GRAN VENTA DE AGOSTO en

"El Arte" Galiano 118 — "Galerías de Arte" San Rafael 31

(Las Casas indicadas para comprar Cuadros)

COPIAS de CUADROS CELEBRES $3.50. — MARINAS Distintos tamaños $2.50 — FLORES Gran Variedad $2.75

PAISAJES Y FRUTAS CUBANAS PARA SALA Y COMEDOR

De 14x28 a $4.50 — De 18x20, a $9.00

Oferta Especial — Un RETRATO GRANDE en COLORES, y TRES RETRATOS MAS de 5x7 en SEPIA. $5

CLASES GRATIS de Artes Aplicadas

TARSO, REPUJADO EN METAL Y CUERO, AURORA, IRIS, LACA Y DECORADOS EN PASTA DE RELIEVE

Podemos Vender tan Barato — Porque Compramos al Por Mayor — Porque Pagamos al Contado

Dr. Felipe Rivero y Alonso

ABOGADO Y NOTARIO

Chacón 25. - Teléfonos: M-1472 y A-8142

Letrado Consultor y Notario de la "Asociación de Detallistas de la Habana", Notario de los Centros Asturiano, Balear y Cafés.

ESTUDIO DE LOS DOCTORES

Manuel Fco. de Cinca. Ricardo Elizalde e Hidalgo Gato
Radillo Ganzedo. Eduardo Bolívar Herrero.

PROCURADOR:

Ricardo Dávila Orta.

Cigarros GENER

Por este medio ponemos en conocimiento de nuestros favorecedores que, a partir del día 1 de Agosto, los fumadores de cigarros Gener podrán jugar a la Lotería Nacional gratis enteramente.

Contra la entrega de **30 cupones** de los que llevan las cajetillas de nuestros cigarros que se venden en la Habana entregaremos UN CENTESIMO DE BILLETE de la Lotería Nacional de los Sorteos Ordinarios.

El canje se efectuará en la fábrica, Máximo Gómez núm. 7, y por medio de los carreros.

Las personas amantes de las Modas o de la Literatura, podrán adquirir sus trajes, sombreros, zapatos, etc. y libros de texto, novelas, estuches de dibujo, etc., en los almacenes "EL ENCANTO", "LA MODERNA POESIA" y "LIBRERIA CERVANTES" donde se reciben nuestros cupones de acuerdo con la siguiente base o proposición:

Un objeto de 5c. se adquirirá contra la entrega de 5 cupones.
Un objeto de 10c. con 10 cupones
Un objeto de 20c. con 20 cupones.
Un objeto de 50c. con 50 cupones.
Un objeto de $1. con 100 cupones.

Y así sucesivamente.

Los cupones no serán válidos si no tienen adherido la parte correspondiente al sello del impuesto.

FUME GENER

Fumando GENER, Fumara el MEJOR CIGARRO y obtendra el MEJOR REGALO

M.E.C.D. 2016

DIARIO DE LA MARINA

FUNDADO EN 1832

Dirigido hasta 1919 por D. Nicolás Rivero y Muñiz

OFICINAS:

Habana, Prado 103. — New York, 516 Fifth Ave.

PRECIOS DE SUSCRIPCION:

HABANA		PROVINCIAS	
1 mes	$ 1.60	1 mes	$ 1.70
3 idem	" 4.80	3 idem	" 5.00
6 idem	" 9.00	6 idem	" 9.50
1 año	" 18.00	1 año	" 19.00

EXTRANJERO

1 año	$ 21.00
6 meses	" 11.00
3 meses	" 6.00

Editado por la Compañía DIARIO DE LA MARINA (S. A.) cuyo programa consiste en la defensa de los intereses generales y permanentes de la Nación cubana de los especiales de la colonia española establecida en la misma y de la unión y armonía entre los diversos elementos que conviven en el país.—Artículo, de los Estatutos

EL VIAJE DEL PRESIDENTE HOOVER A CUBA

RESPONDIENDO a una invitación del presidente de Méjico, hará una visita el de los Estados Unidos a aquel país, y, según se anuncia, aprovechará la oportunidad para venir a Cuba.

Esta es una noticia especialmente grata para nosotros, porque el viaje de Mr. Hoover habrá de servir para que aprecie mejor lo que somos, los sentimientos amistosos que nos ligan a su pueblo y por consecuencia el derecho que tenemos a ser tratados, en todos los órdenes, con la mayor consideración.

Cuando recién electo para el altísimo cargo que desempeña, emprendió el hoy presidente de los Estados Unidos su memorable excursión por los países iberoamericanos, nos hubiera halagado recibir su visita; pero circunstancias especiales le obligaron, como es sabido, a excluir a Cuba de la ruta que se propuso seguir.

No fué nuestro país el único que dejó de visitar Mr. Hoover, pero de aquello se quiso sacar partido, atribuyéndolo a determinada predisposición que razonablemente no podía existir y que ahora se comprueba, una vez más, que no existió; y esto, como es natural, contribuye a que veamos con mayor contento su idea de extender a Cuba el viaje que va a realizar a Méjico, donde, entonces, tampoco fué.

Para nosotros es simpática de la personalidad de Mr. Hoover, por las orientaciones que con aquella excursión quiso dar y dió a la política de su país en lo que respecta a las relaciones con los nuestros. Si en lo económico el trato por parte de los Estados Unidos no es satisfactorio a causa de la exacerbación del proteccionismo que motivó la elevación del arancel, fuerza es reconocer que resulta cordial en otros aspectos.

Aunque el presidente Hoover está familiarizado con los asuntos económicos de Cuba, porque no en vano desempeñó con singular competencia la Secretaría de Comercio, el viaje con que por lo visto nos va a honrar dará oportunidad para que aquilate el daño que estamos sufriendo con la nueva tarifa, y acaso eso lo coloque en situación de espíritu propicia a favorecernos en lo posible, esto es, sin infligir perjuicio a los intereses de su nación, que se ha creído en el deber de preservar.

No queremos sugerir con esto que se aproveche su visita, que es de cortesía, para iniciar gestiones directas encaminadas a obtener algún beneficio material. Eso sería incorrecto. Pero pensamos que su preclara inteligencia le hará comprender más ampliamente nuestra situación, pese a la magnificencia de los agasajos que se le dispensen, y que eso tal vez le induzca a asumir espontáneamente determinaciones bienhechoras.

Como su antecesor Mr. Coolidge, creemos que ha de llevar Mr. Hoover una impresión agradable de Cuba en lo que atañe a los sentimientos amistosos, pudiera decirse fraternales, que tenemos para los Estados Unidos; pero no habrá de ser igual la que se forme en lo referente al estado económico de nuestro país, porque entonces había prosperidad relativa, y hay una penuria aflictiva, agravada por la influencia que está ejerciendo en nuestro comercio la tarifa Hawley-Smoot.

Sin forjarnos ilusiones pensamos que el proyectado viaje del Primer Mandatario de la gran nación que ayudó a Cuba a alcanzar su independencia, ha de producirnos algún beneficio. Por lo menos obtendremos que se advierta que no existe por parte de Mr. Hoover la hostilidad o el desdén que se supuso y se juzgó hiriente, al ver que daba por terminada su anterior excursión por países iberoamericanos, sin arribar a nuestras playas.

Con excepcional complacencia recibirá nuestro pueblo la visita del ilustre estadista y no será parco en demostrarle la simpatía con que lo acoge; pero esa complacencia estimamos que será mayor, si cabe, en el general Machado, porque va a tener el privilegio de ofrecer hospitalidad, como Jefe del Estado Cubano, a un nuevo presidente de la bien querida República Norteamericana, a la que nos sentimos ligados por muy fuertes vínculos.

Anhelamos sinceramente que ese viaje no tropiece con dificultades que lo retarden, y estamos seguros de interpretar los sentimientos de nuestros compatriotas, al anticiparnos a decir que Cuba recibirá a Mr. Hoover con los brazos abiertos.

BIBLIOGRAFIA

ROMANCERILLO, de Entrepeñas y Villar de los Pisones, recogido y anotado por Carolina Poncet de Cárdenas, Profesora de la Escuela Normal de la Habana.

Interesante, a la verdad, y curioso este folleto en que la autora, cuya labor cultural es la sancionada por numerosos libros de texto y por su cátedra de la Escuela Normal, recopila una serie de romances —con sus datos y comentarios respectivos, recogidos en la Habana, pero pertenecientes al folklore de dos pequeñas aldeas españolas, Entrepeñas y Villar de los Pisones, de la provincia de Zamora.

Hay en esta colección romances caballerescos, amorosos, religiosos, etc. De algunos de ellos han entresacado temas muchos clásicos para sus obras teatrales. "El condenado por desconfiado", de Tirso de Molina, gira en torno de "El Peniten te" y su tragedia "La Venganza de Tamar" está basada sobre el romance "Altamara".

Ha prestado la doctora Poncet un excelente servicio al romancero español y a la Literatura con esta recopilación glosada.

EL CASAMIENTO DE ANA, por Concordia Merrel. Novela publicada en Nueva Colección Hogar. Editorial Juventud, S. A.

Si nuestro público no conociera ya los éxitos literarios de nuestra autora, esta obra bastaría para conquistarle una franca y sólida reputación. Pocas obras son las que reunen un conjunto de cualidades como las que integran "El Casamiento de Ana":—que estamos publicando en folletín—interés, acción, tesis, dicción concisa y transparente, diálogo vivo y natural...

Los asuntos primordiales que atraen la pluma de Concordia Merrel son los relacionados con la vida moderna del gran mundo, esos dramas de la vida social que se desarrollan y terminan sin espectadores en lo más íntimo del hogar

En "El Casamiento de Ana" nos pinta una pareja que con más ilusiones que reflexión, sin sólidos recursos materiales, aunque acostumbrados a una vida fácil y brillante, afronta el problema del matrimonio. Son lo que se llama el uno para el otro, y al principio, como que todavía queda algo de un bonito sueldo que antes percibían y gracias a un efímero capricho de la suerte, todo marcha a pedir de boca, y el novel matrimonio destaca entre una florida sociedad. Pero aquella misma suerte no tarda en darles la espalda, y su posición llega a una fase comprometida, al punto que, acorralados por la miseria, contemplan aquella esplendorosa nave de su amor rodeada de escollos formidables.

En este punto la obra adquiere una intensidad emocionante, tras de animadas escenas desbordantes de sentimiento y ternura femenil, la autora consigue un final que es triunfo, el cual justifica que el amor, ante todo, es lo que constituye la felicidad del matrimonio.

SASTRES, BARBEROS Y ZAPATEROS

Por el Lic. QUERIDO MOHENO

LA política agraria, con sus dotaciones y restituciones de ejidos, que ya era vieja y desacreditada en los años vagos y nebulosos que precedieron a la legislación de Solón y que en México ha sido el caballo de batalla de los revolucionarios, sigue moviéndonos guerra, sin que se acierte a divisar en el horizonte la remota playa donde venga a morir mansamente el cenagoso oleaje.

Hace apenas quince días que un gran diario de la mañana nos sacudió rudamente los nervios con las cosas rotundas que dijera en San Luis Potosí, el ex-Presidente Plutarco Elías Calles. Según ese periódico, el ex-presidente dijo, entre otras cosas, que las soluciones dadas hasta hoy al problema agrario han sido un fracaso; que se han entregado las tierras sin consideración a individuos impreparados; que la producción agrícola y pecuaria es nula; que el sistema bancario último tampoco ha tenido éxito, pues los capitales se han dado en préstamo a instituciones o personas que nada tienen que ver con la agricultura y cediendo algunas veces a influencias políticas; que los bonos de la deuda agragia—ascendente a mil quinientos millones de pesos—están casi totalmente en manos de banqueros norteamericanos, quienes los han adquirido al bajísimo tipo de 14 por ciento, etc., etc.

Van corridas desde entonces dos semanas sin que el ex-Presidente despegue los labios para desvirtuar aquellas graves declaraciones, y cuando aún no acertamos a salir del estupor en que ellas nos dejaran sumidos, se presenta un gobernador interino, el del propio Estado de San Luis Potosí, afirmando que el señor Calles nunca dijo lo que dicen que dijo.

Todo el mundo pensó que el exfuncionario aludido vendría aclarando quién había dicho la verdad, si el periódico que publicó las declaraciones o el Gobernador interino que les salió al paso.

Pero el señor Calles continó en su mutismo. Y en esta indecisión nos encontramos, cuando otro personaje del Gobierno, de los más autorizados por sus antecedentes y su posición oficial, el señor Ministro de Agricultura y Fomento, abrió este lluvioso mes de Julio con un chaparrón que nos ha sorprendido sin paraguas y sin un mal impermeable que nos proteja del chubasco. Efectivamente, véase lo que con fecha primero de Julio ha publicado otro de los grandes diarios de esta Capital.

"El reparto de tierras—agregó nuestro informante—se llevó en ciertas regiones con tan loco desenfreno desde el principio de la revolución, por los encargados de llevar a la práctica sus postulados, que indudablemente tienen tendencias muy nobles, como son las de redimir al campesino y aumentar la producción agrícola del país, que su resultado ha sido una dolorosa experiencia que pone de manifiesto que esa producción, lejos de aumentar como se esperaba, ha disminuido de tal manera, que ahora más que nunca importamos fabulosas cantidades de celereales del extranjero para nuestro abastecimiento, y estos han subido de tal manera de precio, que casi se ponen fuera del alcance de las clases trabajadoras y de los menesterosos".

Nada de eso era una novedad para nosotros, los tildados de "reaccionarios" sólo porque nunca quisimos arrodillarnos ante aquellos ídolos laicos que ahora están siendo derribados por los mismos que los consagraron en el ara. ¿Sería, tal vez, porque no estuviéramos del lado de los doloridos y de los humildes? Personalmente he dejado en una docena de volúmenes que andan rodando por esos mundos, centenares de páginas en defensa de los que padecen hambre y frío seculares; pero precisamente porque éramos y seguíamos siendo verdaderos amigos de los desheredados, nunca aceptamos los métodos y los procedimientos que la demagogía recomendaba como la panacea de esos males, que como el pecado original en el dogma católico, comienza con la vida de la especie humana y la acompañará a través de toda su existencia, convencidos de que esos procedimientos y esos métodos son de una eficacia infalible para producir la ruina de los mimados de la fortuna, pero convencidos también de que esa ruina no remediaría uno solo de los retortijones del hambre popular, sino que, por el contrario, destruyendo la riqueza de los de arriba se aumentaría la miseria de los de abajo.

Pero no es ese el tópico que ahora nos interesa; si "al mal tiempo hay que poner buena cara" acatando el antiguo proverbio, conviene que para olvidar un poco las angustias de la hora que pasa, nos detengamos un momento a sonreir en medio de la bancarrota que a todos nos alcanza y extrangula.

Lo que yo ahora quiero glosar es otra de las declaraciones provocadas por las que hiciera a bordo de un carro Pullman el ex-Presidente Calles:

"Desde que el señor General Manuel Pérez Treviño, se hizo cargo de la Secretaría de Agricultura y Fomento—dice el mismo Excelsior —declaró que estaba dispuesto a evitar que los principios agraristas que ha venido sosteniendo la Revolución sirvieran de medio a los políticos para medrar; pues se han dado casos en que **los ejidos han sido entregados a individuos ajenos al campo, como PELUQUEROS, SASTRES y ZAPATEROS, sólo porque éstos han constituído en un momento las figuras principales, o sean los liders** en los pequeños pueblos".

¿No encuentra el lector fuertemente sugestivo el dato? Hasta lo de hoy, estos países de la América mestiza, desde el Bravo hasta Patagonia, habían sido gobernados habitualmente por militares improvisados, dirigidos a su vez por letrados mediocres. Y he aquí que en México, al cabo de veinte años de arder en una espantosa revolución, al comenzar a despertar de nuestra embriaguez, venimos a encontrarnos con que el mango de la sartén se ha quedado entre las manos de **peluqueros, de sastres y zapateros.**

Cierto que el señor Ministro de Agricultura nos ha dicho que de aquellos tres importantísimos gremios o cuerpos sociales han salido los liders de nuestros pequeños pueblos; pero ¿acaso esos pequeños pueblos no constituyen la aplastante mayoría del país? Entre ciudades de primera, segunda, tercera y cuarta categoría, no contamos de fijo más de doscientas, en tanto que los llamados "pueblos rabones" los tenemos por millares, y es en ellos donde se agita, donde trabaja, piensa, sufre, ama y aborrece—aborrece sobre todo—mucho más de la mitad de nuestra población total.

El hecho es regocijadísimo, y si el creimiento del descaro y del pudor general lo consintiera, si la brutalidad de los chistes cuarteleros que ahora deleitan a esas niñas de quince años que viven en el cine y para el cine no hubieran quitado todo sabor a aquellas anécdotas de color de rosa que hacían ruborizar a nuestras abuelas, habría tema para escribir una de esas piecesitas del llamado "género chico" que ocuparon nuestros teatros durante los veinticinco años que precedieron a la Gran Guerra.

Cierto que el oficio de Fígaro fué siempre untuoso y resbaladizo, no solamente por el empleo frecuente de pomadas y vaselinas, sino tam bién por su charla variada, insinuante y acomodaticia a la hora de raparnos las barbas, que para muchos resulto un suplicio de Torquemada, lo cual explicaría su ascendiente sobre los encargados de cumplir el "postulado revolucionario" de repartir ejidos. Sin contar con que a un "artista" que va pasándose voluptuosamente una filosísima navaja por encima de la yugular, no se le dice "no" sin cierto escalofrío, máxime si se trata de dar de lo ajeno, tarea en la cual siempre fué facilísimo y grato presumir de espléndido y rumboso.

Pero tratándose de sastres, ya no resultan muy perceptibles ni cómodos de desempeñar los lazos que anudan y mantienen tan estrechas e íntimas relaciones entre el vestuario masculino y la política, o los políticos de quienes dependen las dotaciones de tierras. Aunque ahora recuerdo que en los días de oro de ese "género chico" de que acabo de hablar, en una de las pequeñas farsas donde tanto talento derrocharon los escritores españoles de entonces, aparece un Consejo Municipal en pleno, dentro del cual se ha colocado un sastre díscolo, que representa la minoría de oposición a los planes del alcalde, el cual, para ganarlo a su bando, formula ante el Cabildo la siguiente proposición:

"Unica.—Encárguese a "la minoría" que a costa del Erario Municipal confeccione un traje de lo fino para cada uno de los miembros de este honorable Consejo. Firmado: el Alcalde".

¿Quién puede asegurarnos que estos sastres de nuestros pequeños pueblos—cada uno en el suyo—no podría constituir una minoría unipersonal y oposicionista, que se hiciera pagar su adhesión a la hora inquietante de los tiros y estacadas electorales, con un buen lote de tierras, de esas que se han estado repartiendo a barberos, a sastres y zapateros?

Y bien podría suceder, de la propia suerte, que uno de esos apreciables artistas de la tijera pueblerina, como otro personaje de opereta bufa, le cantara al encargado del reparto, con sonora voz de barítono y con tiempo de schotisch, aquello de:

Le voy a ustes a cortar un pantalón que va a llamar de fijo la atención.

Pero si la preponderancia de sastres y peluqueros en la política nacional puede tener explicación, la cosa no se comprende tratándose de la humilde y pedestre cofradía de los zapateros de pueblo; porque aunque es indudable que ellos, por razón de su oficio, deben saber como nadie, "donde les aprieta el zapato", conocimiento de indiscutible trascendencia, precisamente porque su competencia no rebasó nunca el nivel de nuestros tobillos, fué lo que el insigne artista griego increpara a aquel zapatero—cuyo nombre debió recoger la historia para afrenta de impreparados audaces—lo increpó, digo, en aquella fórmula insuperable (ne sutor ultra crepidam) que nuestro romance parafraseara admirablemente en estas palabras breves y rotundas:

Zapatero: ¡a tus zapatos!

ISLA DE PINOS

Por GABRIEL CAMPS

II

LA constitución autonómica que hemos propuesto para la Isla del Tesoro, y que no es otra que la que la Gran Bretaña ha concedido a sus posesiones del Mar Caribe, se dirige a propiciar la concertación de pactos comerciales con el exterior, sin lo cual el valioso territorio cubano de Ultramar vegetará en su tradicional somnolencia y miseria.

La República de Cuba está en el deber moral de proteger a los naturales de la isla y a los extranjeros residentes en ella y su protección no puede ser otra, que enriqueciéndolas, no obstaculizando el trabajo fecundo.

Como acaba de decir el Príncipe de Baviera, "que todo país debe estimular el mayor número posible de gobiernos propios locales mientras sean compatibles con la razón."

La República de Cuba no debe quedar a la zaga, debe comprender que cada país tiene sus propias leyes de desarrollo, que dependen principalmente de la naturaleza de su suelo.

Hace dos años escribí un libro desenvolviendo el tema de la autonomía económica de la Isla de Pinos; y véase a continuación el juicio que mereció mi modestísimo empeño:

"No hay un solo pinero que no sienta simpatía hacia la labor del Dr. Camps". Llorca Soto, Alcalde.

"Apóstol de la Evangelista debiéramos llamar a usted." Presbítero Moisés Diez. Cura.

"Su libro es de los más interesantes dados a la luz en estos últimos tiempos." Rafael Montoro.

"Es una obra de carácter inmensamente patriótica." Milord, Cónsul en Miami.

"Su tarea merece todos los aplausos y todas las enhorabuenas." Antonio Sánchez de Bustamante.

"Creo que la Isla de Pinos podría ser la Costa Azul de América".—Méndez, Cónsul en Madrid.

"Muy interesante".— Gutiérrez Quirós.

"Muy interesante". Primo de Rivera.

"¡Qué trabajo tan hermoso y patriótico el suyo!" Cabarrocas.

"Ha sido para mí una revelación." General Monteverde.

"Lo felicita por este nuevo triunfo". Rafael Fernández.

"Estilo agradabilísimo. Lo leeré con provecho". Enrique J. Varona."

"Lo estimo sumamente interesante". Clemente Vázquez Bello.

"Lo he separado para futuras referencias". J. H. Durrell, del National City Bank.

"Ahora es cuando aprecio el gran interés y verdadero mérito de la Isla de Pinos". H. W. Catlin.

"Estoy leyéndolo con gran interés". Claudio G. Mendoza.

"Guía preciosa e indispensable para el cabal conocimiento del ameno **resort.**" Ramiro Guerra.

"Sumamente interesante". Valverde.

"Merece todos los elogios su empeño de elevación pinera.— Comallonga.

"Encierra muchas y maduras enseñanzas". Abril y Ochoa.

"El proyecto de crear en esa bellísima Isla un gobierno de facultades propias es desde luego una idea que ha debido aceptarse". Dr. V. Michelena.

El Gobierno de Cuba, para que no queden sus ofertas en mera declaración de principios, pide y recomienda al pueblo americano que contribuya con sus empresas, capitales y presencia al auge de ese gran territorio del Caribe.

"Usted conoce mi entusiasmo por todo lo de Isla de Pinos." Gerardo Machado.

"Es su libro, una valiosa adquisición para la National Geographic Society, Washington." Gilbert Grosvenor, Presidente.

"Hay que agradecer a usted mucho esa inteligente contribución". Carrera Jústiz.

"Es, como usted ha dicho, una "obra de bendición". Gonzalo Aróstegui.

"Sea enhorabuena". Segura Cabrera.

"Se ve en el libro la profundidad de sú pensamiento y sus conclusiones lógicas. Lo felicito calurosamente". Horatio S. Rubens.

"Desenvuelve un pensamiento tan fecundo en el orden político como en el económico". Mariano Aramburo.

"Lo he leído con verdadero entusiasmo". Roberto Santos.

"Es una valiosa información". The Army and Navy Club Was.

"Lo felicito por su trabajo que ha de ceder en provecho de toda Cuba, nuestra patria querida". Manuel, Arzobispo de la Habana.

"Yo desconocía el tesoro hasta que usted lo ha descubierto en sus múltiples fases y posibilidades".—Manuel S. Pichardo.

"Muy interesante ese volumen". Matkenzie King, Primer Ministro del Canadá.

"Conozco serle deudor de un libro interesante". Summehrall, General en Jefe del E. M. americano.

"Mr. Hoover ha recibido y aprecia mucho su libro sobre la Isla de Pinos". B. S. Nash, Secretario de Mr. Hoover.

"Encuentro delicioso su libro sobre la Isla de Pinos". F. Córdova.

"En la justeza con que aprecia el valor de tanta riqueza abandonada, corren parejas el acierto y la razón". Pelayo Pérez.

"No es posible apuntar de mejor modo el futuro de esa Isla de Pinos". Dr. A. Pérez Miró.

"Llave que abrió a la admiración de propios y extraños las excelencias de la Isla". Osvaldo Bazil.

"Si todos supiéramos leer el libro de Camps, sería la comidilla política de la República". Jorge Roa.

"Muy interesante". Juan Bances Conde.

"Permítame traducirlo al inglés. Estoy interesadísima".— Margaret Higgins, de Worcester, Mass.

"He anotado su libro con muchísimo interés". Harry F. Guggenheim.

"Es de las más eficaces propagandas que se han hecho en tierra cubana". Chacón y Calvo.

"Todos los cubanos tenemos el deber de agradecerle su esfuerzo". José Manuel Carbonell.

Y bien. Debo sentirme muy ufano con esa verdadera votación popular, ingenuo sufragio. Pero yo no quiero ganar nada en provecho, ni siquiera en honra. Lo que quiero es que sea la Isla de Pinos la que gane.

Ese esfuerzo nuestro, que no es más que la adaptación a nuestra Isla contigua, de la legislación que aplica la Gran Bretaña a sus territorios americanos, merece todo el apoyo y la acción gubernativa. Y el sano concurso del país.

Tienen la palabra los gobernantes de Cuba.

El Suicidio de dos Estudiantes

Desde España. — Por CONSTANTINO CABAL

"DON PROFESOR" OTRA VEZ

PTS!... Dos muchachos suicidas. Lejos el uno del otro, sin que se hubieran encontrado nunca ni en un solo sentimiento ni en una sola actuación, ambos desembocaron en la muerte por su propia voluntad, el mismo día y a la misma hora. Ambos habían estudiado con todos los fervores de su alma en el afán de conseguir un título; a ambos les malograron la ilusión con arbitrariedad insoportable al examinarse ayer... Dos juventudes deshechas, por el arrebato propio y por la omnipotencia del abuso. Y acaso tras estas vidas que se acaban de extinguir, se hayan hundido silenciosamente en el pueblecito humilde en que se alzaba su lar, las cargas de abnegaciones que levantaran sus padres para comprar lo libertad del hijo por sobre su esclavitud.

Dos muchachos suicidas; un dolor..! En el trabajo cultural moderno, no hay ninguna disciplina que fortifique el espíritu con la sabiduría necesaria para que no se amedrente frente a los horizontes tenebrosos. Un dolor; está bien; pero ¿y ahora?.. Ya no es la primera vez que cuesta una vida joven la iniquidad que pone en el examen un profesor sin conciencia. Alzose entonces la protesta unánime de la clase estudiantil, y conmoviose entonces la opinión. Se discutió el asunto largamente. Se propusieron reformas que permitieran acabar el mal, y se indicaron medidas que permitieran exigir reparar a este género de hazañas. El tema se murió con lentitud. La faca del Directorio, que iba cortando por aquellos días lo mismo la carne mala que la carne saludable, ante la carne del profesorado se detuvo con recelo...

Y he aquí el tema otra vez. Pero, ¿y ahora?

Ahora, habrá otra protesta, se ocuparán del caso los periódicos, quizás en algunas partes se echen los estudiantes a la rúa... Una migaja de fuego y unos minutos de ruido. Y luego, a esperar otro año, y otra arbitrariedad, y otra desgracia...

"Don Profesor" se ríe de estas cosas, porque "Don Profesor" es intangible...

En la ciudad en que cae este "Don Profesor" a que se alude, todo el mundo le conoce. Es hombre de mal humor; parece que le han mordido las víboras del cansancio, de las misantropías y del disgusto, cuando fué a clase por primera vez. Tiene un librillo de texto que es el hazme reír de las personas que se dedican al tema, y ha de comprarlo el alumno pagándolo a peso de oro, cuando no por las buenas, por las malas. Lo vende en su casa, él mismo, y a quien lo adquiera de lance o lo recoja acaso de un hermano que haya estudiado antes que él mismo le prohibe que lo use...

De este librillo de texto no entienden los alumnos una línea. Es cuento de la ciudad que cuando lo escribió "Don Profesor", se puso a desentrañarlo con todas las potencias de su espíritu. Al cabo de muchos toques y de copiosos retoques, ya pudo asegurar rotundamente:

—Ahora, a lo más, a lo mas, acaso lo entendamos Dios y yo!..

La pareció no obstante demasiado, y cogió el texto de nuevo, y lo tornó a zurdir y a retocar. Al fin, va a decir, con evidencia que saltaba a chorros:

—Ahora, no hay Dios que lo entienda...

Es el deber supremo del alumno mientras que duran las clases, el aprender de memoria, y sin que se le quede una palabra, todo este galimatias. Bien puede dominar la asignatura con mayor seguridad y mucho más entera plenitud que los especialistas de más nombre; si no se aprende el texto de memoria y sin que se le quede una palabra, no hay salvación para él. "Don Profesor", además, va a clase cuando le place, y aún se toma vacaciones sin solicitar permiso, siempre que se le antoja ir de aventura. En clase, no explica nada, porquue en primer lugar, no sabe nada; lleva un texto, exige la lección, ve por su texto si la dicen bien, y hace después preguntas a los niños que los llenan de inquietud, sobre diversos temas de moral. "Don Profesor" es hombre modernísimo: tiene una moral "sui generis", y si de su asignatura nunca estudió quizás los rudimentos, de esta moral estudia a cada paso las más raras ampliaciones. Cada alumno, para él, resulta en este caso una "experiencia" y si hay en la clase niñas, pierde su mal humor, saca su ingenio, y les da la sorpresa de contar:

—Pues una vez...

Y se ríe.

Lo que sucedió esa vez, no hace falta decir que es cosa verde.

Pero "Don Profesor" pone sus glorias en el acto del examen. Es donde resplandece con más fuerza toda la omnipotencia de su cargo, y donde se abre a la vida su fiebre de despotismo con más asoladoras eficacias. Allí florecen sus odios, triunfan sus enemistades, brotan sus chocarrerías con una deleitosa hostilidad. "Don Profesor" ha suspendido allí a un alumno meritísimo que andaba alrededor de los quince años, y que además de su texto sabía varios textos de memoria, porque se quedó confuso cuando le preguntó "Don Profesor":

—Ahora, diga Ud. a lo que saben unos labios de mujer...

Este detalle es histórico, y cuanto se le agrega en este caso, es asímismo plenamente histórico. En la ciudad norteña a que se alude, "Don Profesor" es personaje célebre. En sus años de enseñanza, ya ha tenido muchísimos tropiezos; le ha combatido la prensa, le han perseguido los niños, le han agredido los hombres, le han censurado los curas, y aún las madres de familia han ido al Ministerio a denunciarle...

Todo como si no: nadie le mueve. "Don Profesor", en España, es Dictador y Rey a un mismo tiempo. Y no caerá, sin duda, hasta que no le arrojen de su clase esos otros profesores tan numerosos y dignos que ya no quieren trabajar con él.

REFLEJOS NEOYORQUINOS

Por ELENA DE LA TORRE. — (Para el DIARIO DE LA MARINA)

TRES VIDAS QUE ACABAN.

DE interés excepcional por la señal con que el Destino parecía haberles marcado, tres personas aisladas en la inmensidad de Nueva York, han pasado a mejor vida, haciendo que en ellas se detenga por un momento la atención de las gentes.

Glenn Curtis, el genio de la aeronáutica; James Easd Howe, el "millonario-vagabundo", y Mrs. Rebecca A. D. Wendel Swope, uno de los dos miembros que quedaban de la curiosísima familia de "multimillonarios-ermitaños", que desde el año de 1856 han vivido misteriosamente aislados en la austera mansión de la familia, situada en la Quinta Avenida y calle 39.

Glenn Curtis, el explorador aeronauta, fué el inventor entre otras muchas cosas, del famoso biplano "Jenny" y del igualmente famoso motor 0x5, que el gobierno americano patrocinó en tiempos de la Guerra Mundial poniéndoles en manos de gentes inexpertas, hecho de audacia increíble que Curtis jamás pudo olvidar, ni aún en la hora de su muerte.

James Eads Howe, graduado de Harvard en cuyos records se le señala como un gran "educador" y graduado también del Colegio de Médicos y Cirujanos, había dado su vida y su fortuna tratando de mejorar la suerte de los vagabundos y acabando por convertirse él mismo en un vagabundo más. Su credo era el de "una actual y práctica fraternidad entre los hombres". En muchas ocasiones las organizaciones de vagabundos que formara se habían vuelto en contra suya arrojándolo de su seno como aristócrata, pero a la hora de su muerte todos los grupos de "tramps" afiliados en el país enviaron a Washington sus delegaciones para acompañar los restos del que fué su defensor y su mártir, a la última morada. De Nueva York fueron delegados de las tres principales organizaciones tituladas "They whent over to Jersey City"; "Qing of the Hoboes" y "Hopped a freight".

No hace mucho uno de sus mejores amigos encontró a James Eads Howe, sentado en uno de los bancos del Parque materialmente muerto de hambre y cubierto de harapos. Tan débil se encontraba que fué preciso llevarlo a una clínica donde se le cuidó y alimentó durante unos días hasta que salió de ella un poco más repuesto. Este mismo amigo es hoy su testamentario, que ha tenido que hacerse cargo de la fortuna de más de un millón de dólares que deja el vagabundo Howe para los vagabundos que tanto quiso.

Por lo que respecta a la tercera víctima de la muerte el interés del público no se halla concentrado precisamente en ella, sino en la única hermana que la sobrevive, último de los miembros de esta familia de misántropos. Miss Ella Wenden, de 80 años de edad, es la única que queda viva de una familia compuesta de seis hijas y un hijo de John Wendel, a los cuales éste dejó intacta una enorme fortuna en bienes raíces, heredada a su vez por él de su padre, que estuvo asociado en los negocios con John Jacob Astor.

Miss Ella, vestida según las modas de hace sesenta años, permanece recluída en su casa de la Quinta Avenida, que, respetada por el avance de los rascacielos, se halla amueblada exactamente tal como lo estaba en el año de 1856, sin luz eléctrica, ni teléfono, ni fonógrafo, ni radio, con una enorme cocina de carbón para cocinar y con sus correspondientes cuerdas en el patio para tender la ropa lavada.

Una fortuna de 100 millones de pesos descansa sobre los hombros de esta débil mujer, última de su abolengo, bien extraño por cierto. De sus seis hermanos muertos una sola hermana se atrevió a romper la tradición de la familia casándose. Otra después trató de imitarla y se rumoró que estaba enamorada de uno de sus lacayos. Los hermanos, de acuerdo, la encerraron en una casa de salud y allí murió tenida por loca poco tiempo después.

Cien millones de dólares en propiedades están a nombre de esta viejecita que parece pertenecer a otro mundo y a otros siglos lejanos.

La muerte ayer ha sabido escoger sus víctimas, para hacerse soberana de los pensamientos de todo un pueblo durante unas cuantas horas.

New York, Julio.

M.E.C.D. 2016

UN GIGANTE PORTUGUES NOQUEO A CASTAÑOS

Stribling Gana Por K. O. en el 2do. Round

Primera fotografía que llega a la Habana del match de boxeo celebrado en el stadium de Wimbledom, Inglaterra, entre el peso completo de Macon, Georgia, William L. (Young) Stribling, y el inglés horizontal Phil Scott, match que estaba marcado a diez rounds pero que apenas duró dos. La foto muestra a Scott con una rodilla en la lona y con la mano derecha sujetándose el estómago a la terminación del encuentro, pues de ahí no se levantó. Stribling se encuentra en actitud espectante.

El Recio Batting de Lou Gehrig Se Impuso en un Juego de Muchas Deficiencias

Además de un cuadrangular disparó dos tubeyes en tres veces que fué al plate.–Trece errores cometieron entre ambos.

BOSTON, Julio 31 (AP).— Lou Gehrig una vez más abrió paso al triunfo de los Yankees cuando consiguieron junto batir a los Medias Rojas por 14 a 13 en un juego donde hubo una porción de deficiencias.

Gehrig tuvo un día perfecto al bate, largando su 33er. jonrón de la temporada y un par de dobles en tres veces oficiales que fué al bate, empujando ocho carreras y anotando tres. El cuadrangular fué en el séptimo inning con las bases llenas e hizo entrar las carreras que vinieron al fin y al cabo a ganar el juego.

Ambos teams jugaron un pésimo baseball en las dos horas y 45 minutos de juego. Los Yankees cometieron siete carreras y los Medias Rojas seis. Estos superaron a sus vencedores con el bate por 17 hits contra 12, pero se les quedaron en base catorce corredores.

Rabb, el nuevo shortstop del Boston también soltó un batazo cuadruple y fué el jugador sobresaliente del team local al bate y en el campo.

NEW YORK

	V.	C.	H.	O.	A.	E.
Combs, rf	5	3	2	2	0	0
Lary, ss	4	3	1	2	3	2
Ruth, lf	5	2	2	3	1	1
Gehrig, 1b	3	3	3	10	0	0
Lazzeri, 3b	3	1	1	1	4	2
Dickey, c	5	0	1	0	1	0
Chapman, 2b	5	0	1	4	5	2
Rice, cf	5	1	1	5	0	0
Wells, p	3	1	0	0	0	0
Carroll, p	1	0	0	0	0	0
Sherid, p	0	0	0	0	0	0
Totales	40	14	12	27	14	7

BOSTON

	V.	C.	H.	O.	A.	E
Oliver, cf	5	2	2	3	0	1
Warstler, ss	5	2	2	5	3	1
Miller, 2b	5	3	2	0	4	0
Webb, rf	4	1	1	3	0	0
Durst, lf	6	1	1	1	0	0
Reeves, 3b	4	2	2	1	1	2
Sweeney, 1b	6	1	3	10	0	1
Heving, c	3	1	2	3	1	0
Todt (1)	1	0	0	0	0	0
Berry, c	1	0	1	1	0	0
MacFayden, p	0	0	0	0	0	0
Morris, p	2	0	1	0	1	1
Rothrock (2)	1	0	0	0	0	0
Durham, p	0	0	0	0	0	0
Small (3)	0	0	0	0	0	0
Russell, p	0	0	0	0	1	0
Regan (4)	1	0	0	0	0	0
Totales	44	13	17	27	11	6

1—Bateó por Heving en el 7o.
2—Bateó por Morris en el 7o.
3—Bateó por Durham en el 7o.
4—Bateó por Russell en el 9o.

Anotación por entradas

New York . . . 204 004 400—14
Boston. . . . . 301 023 121—13

Sumario

Empujaron las carreras: Ruth; Gehrig 2; Lazzeri 2; Dickey; Chapman; Warstler 2; Reeves; Berry; Webb 2; Sweeney 2; Morris 2.

Two base hits: Gehrig 2; Reeves; Oliver; Morris.

Three base hit: Ruth.

Home runs: Gehrig; Warstler.

Sacrifices: Gehrig; Lazzeri; Lary; MacFayden; Small; Webb.

Double plays: Chapman a Gehrig; Lazzeri a Chapman a Lazzeri.

Quedados en bases: New York 7; Boston 14.

Bases por bolas: Wells 3; Carroll 2; Sherid 2; Morris 2, Durham 3.

Struck outs: Morris 2; Durham 1.

Hits: Wells 11 en 5 1-3 innings; Carroll 4 en 1 2 3 innings; Sherid 2 en 2 innings; MacFayden 6 en 2 1-3 innings; Morris 4 en 3 2-3 innings; Durham 2 en 2 innings; Russell 0 en 1 inning.

Pitcher ganador: Wells.

Pitcher perdedor: Morris.

Umpires: Ormsby; Guthrie y Hildebrand.

Tiempo: 2.45.

MORGAN BATEO UN JONRON EN EL 9NO.

Y ganó el juego con score de 5x3 a favor de los «Indios»

CLEVELAND, julio 31. (AP). — El 21er. cuadrilateral de Eddie Morgan en la temporada, con Porter en base y dos outs en la última mitad del noveno inning rompió un empate de tres y dió al Cleveland su tercera victoria sobre el Detroit por 5 a 3, después de haber empatado los Tigres en el octavo

El magnífico batazo de Morgan por encima del muro del right field fué el momento culminante de un duelo de pitchers en que Mesley Ferrell ganó su 17o. triunfo del año, siendo el sexto consecutivo que alcanza.

Vic Sorrell pitcheó seis innings por el Detroit y cedió el puesto a Cantrell.

Anotación por entradas, hits y errores:

		C.	H.	E.
Detroit	010 000 110	3	8	2
Cleveland	010 002 002	5	9	2

Baterías: Sorrell, Cantrell y Hayworth, Hargrave; Ferrell y L. Sewell.

VENCIERON EN LOS 2 LOS WHITE SOX

Ted Lyons sólo permitió en el segundo juego cuatro hits

CHICAGO, julio 31 (A. P.) — Ted Lyons tuvo a raya a los Browns limitándolos a cuatro hits en el segundo juego del double header de hoy, dando a los Medias Blancas una victoria de 1 a 0 y alcanzando su propia 17a. de la temporada.

Después de haber los de Chicago conseguido un triunfo a fuerza de batazos en el primero por 10 a 2, Lyons y Coffman iniciaron un gran combate de pitchers, sólo permitiendo cuatro hits cada uno, pero aprovechando los Medias Blancas dos errores de los Carmelitas. El doble de Watwood y una mala tirada por Alex Metzler en el tercer inning hicieron entrar a Lyons con la carrera ganadora.

Smead Jolles disparó su 15o. cuadrangular del año, ayudando así a ganar el primer desafío.

La doble victoria dió al Chicago cuatro de los seis juegos en la serie.

Anotación por entradas, hits y errores del primer juego:

		C.	H.	E.
San Luis	100 100 000	2	8	1
Chicago	010 002 43x	10	13	3

Baterías: Gray y Manion; Braxton y Tate.

Anotación por entradas, hits y errores del segundo juego:

		C.	H.	E.
San Luis	000 000 000	0	4	3
Chicago	001 000 00x	1	4	2

Baterías: Coffman y Manion; Lyons y Tate.

"Choco" Haciendo Training

¡ROMPAN!—Kid Chocolate (derecha) trabado en una lucha cuerpo a cuerpo con Melitón Aragón, su sparring partner, en el campamento de Gus Wilson donde se prepara para su próximo encuentro con el inglesito Jack Kid Berg la noche del próximo día 7, pelea que informaremos a los fanáticos por amplificadores y la estación de radio C. M. W. del DIARIO DE LA MARINA.

Pincho Gutiérrez Cuida a Choco de Malas Compañias

Varios amigos del púgil fueron a ver el entrenamiento, pero les acompañaba una "girl" que parece ser amiga del Kid.

NEW YORK, Julio 31. — (AP) — Ayer fué mal día para Pincho. Amigo sde Chocolate vinieron al campamento en un lujoso auto con chauffeur de librea, y todo hubiera ido muy bien si estos amigos no hubieran ideado incluir una simpática morena en su grupo.

Pincho cree que una mujer en el campamento es algo que está de más. Y con cortesía, pero con firmeza indicó a los visitantes que Chocolate se estaba entrenando para su batalla más importante, y mientras más lejos dejaran a las faldas mejor sería para todos.

El incidente tuvo lugar después del entrenamiento. El Kid había trabajado copiosamente haciendo dos rounds con Eduardo Corti, dos con Jimmy Slavin, uno con Melitón Aragón y uno con Pablito Blanco. Terminado el trabajo de guantes, Pincho, que había dirigido la estrategia desde su asiento, junto al cuadrilátero de Gus Wilson, en Orangeburg, se fué a jugar pelota en un frontón adjunto con Jesús Lozada, Adolfo González y su lugarteniente Fernando Eguileor.

En lo mejor del juego alguien le trajo la noticia de que Chocolate se disponía a salir de paseo con la dama en cuestión y Pincho enseguida partió para el lugar de la cita y allí mismo quebró las alas al dios ciego.

Fuera de estos incidentes que en cierto modo son "gages del oficio", todo marcha viento en popa en Orangeburgh.

Centenares de personas vienen de pueblos distantes a ver el trabajo del Kid y éste se complace en demostrar a los visitantes cuanto sabe de la varonil ciencia. Chocolate evade los golpes con tanto arte y castiga con tanta frecuencia que a veces su labor parece sobrehumana.

Al terminar su quinto asalto ayer le pidió a Pincho que lo dejara trabajar algo más, pero el estratega cubano opinó que debería cesar. Luego nos dijo: 'El boxeador debe salir siempre de la arena con deseos de trabajar. Así se demuestra que va bien entrenado.

Chocolate hoy podría boxear veinte asaltos sin cansarse, y si sigue cuidándose como hasta ahora y desoye los malos consejos de esos que se llaman sus amigos, todo saldrá bien el siete de Agosto".

Ni Chocolate ni Pincho vendrán a la ciudad hoy para vez a Chocolatico pelear en el Olympia. Permanecerán en el campamento hasta el seis cuando vendrán definitivamente a la Ciudad.

Pincho duerme cerca del Kid y lo cuida con esmero. Ni por un momento lo pierde de vista y tal vez esto sea la mejor garantía de que el Kid completará un entrenamiento satisfactorio.

Al Abandonar el Box Ray Phelps Perdieron su Chance los Robins

Tuvo que sustituirlo Fred Heimach, quien sufrió una de las dos arremetidas de los Cuáqueros.–Babe Herman bateó bien.

FILADELFIA, julio 31. (AP) — Después de once dererotas, una tras otra, los Fillis, al fin y al cabo, lograron utilizar los batazos a granel que los han hecho el primer club al bate en la Liga Nacional y alcanzaron un triunfo sobre los Robins por 12 a 7.

Ray Phelps que comenzó por el Brooklyn recibió un pelotazo de una línea que bateó Chuck Klein en el segundo inning y se vió forzado a retirarse. Lo siguió Fred Heimach y fué víctima de la primera de las arremetidas de cinco carreras que dieron los Cuáqueros, quienes anotaron cinco veces en el tercer inning y otras tantas en el cuarto pitcheando Clise Dudley para asegurarse el triunfo.

Sugar Sweetland duró todo el trayecto por el Fila, aunque le pegaron de duro. Babe Herman tuvo un día perfecto contra él, con cinco hits en cinco veces al bate, entre ellos dos tubeyes y su 23er. cuadrangular de la temporada.

BROOKLYN

	V.	C.	H.	O.	A.	E.
Frederick, cf	5	1	2	2	0	0
Gilbert, 3b	5	3	2	1	2	1
Herman, rf	5	1	5	0	0	0
Bissonette, 1b	5	1	1	10	1	0
Wright, ss	4	0	2	2	5	0
Lee, lf	3	0	0	4	0	0
Finn, 2b	4	0	0	3	2	0
López, c	1	1	0	1	1	1
Phelps, p	1	0	1	0	0	0
Heimach, p	0	0	0	0	1	0
Picinich, c	2	0	0	1	0	1
Dudley, p	3	0	1	0	0	0
Totales	38	7	14	24	12	3

FILADELFIA

	V.	C.	H.	O.	A.	E.
Southern, cf	4	2	2	4	0	0
Thompson, 2b	5	1	2	3	7	0
O.Doul, lf	3	2	1	1	0	0
Klein, rf	4	2	3	2	1	0
Hurst, 1b	3	1	0	11	1	0
Whitney, 3b	4	0	2	2	1	0
Thevenow, ss	3	0	0	3	3	0
McCurdy, c	4	2	2	1	0	0
Sweetland, p	3	2	2	0	4	0
Totales	33	12	14	27	17	0

Anotación por entradas

Brooklyn. . . . 200 020 300— 7
Filadelfia . . . 015 500 01x—12

Sumario

Empujadores: Herman 4; Bissonette; Thevenow; Southern 2; Thompson; Klein 3; O Doul 2; Frederick 1; Wright 1.

Two base hits: Phelps 1; Herman 2; Sweetland 1; Thompson 1; McCurdy 1.

Three base hit: Klein 1.

Home run: Herman 1.

Sacrifice hits: Thevenow; Southern; Hurst; Sweetland.

Double plays: Thevenow a Hurst; Gilbert a Bissonette; Klein a Thevenow; Wright a Finn a Bissonette.

Quedados en bases: Brooklyn 7; Filadelfia 2.

Bases por bolas: Sweetland 2; Dudley 1.

Struck outs: Sweetland 1; Dudley 2

Hits: Phelps 2 en 1 inning; Heimach 3 en 1 inning; Dudley 9 en 6 innings.

Dead ball: Sweetland a López.

Pitcher perdedor: Heimach.

Umpires: Moran; Clarke y Reardon.

Tiempo: 1.55.

En el Campo de Entrenamiento de Chocolate

ORANGEBURG, N. Y., Julio 31.— (AP) — A juicio del manager Luis Felipe Gutiérrez, la práctica del Kid esta tarde constituye seguro indicio de que subirá al ring a pelear con Jack Kid Berg, el 7 de Agosto en Polo Grounds en soberbias condiciones para presentarle un magnífico combate.

Hoy **Choco**, en su séptima sesión de boxeo, ofreció al público, como lo demostró éste por sus ruidosa y vociferantes ovaciones, las faenas de práctica más impresionantes de todo su periodo de entrenamiento.

Hubo seis rounds con los guantes, boxeando dos por barba con Jimmy Slavin y Ricardo Corti y uno por cabeza con Mel Aragón y Pablo Blanco. Al boxeo de práctica lo precedió un round de **shadow boxing**.

Choco hizo sus ejercicios con los guantes esta tarde a todo vapor, y repetidas veces sacudió de pies a cabeza a sus cuatro **sparrings partners** con duras izquierdas y derechas a la cabeza. Cambió golpes a placer con todos ellos y en distintas ocasiones les hizo tambalear hacia atrás como consecuencia de recios cruces de derecha.

Es posible que mañana el Kid traslade su local de entrenamiento a la arena al aire libre y que aumente hasta ocho el número de sus rounds de boxeo de práctica.

Juegos Amateurs Para el Domingo

Los encuentros señalados por la Liga Nacional de base ball amateur para el próximo domingo son los siguientes:

EN EL STADIUM

Jóvenes Cristianos y Teléfonos en el primer turno y Atlético de Cuba y Universidad en el segundo.

EN EL VEDADO

Dependientes y Ferroviario actuarán en el primer turno y Fortuna y Víbora en el segundo.

John Nebo Llegó Ayer Para Pelear Mañana Con Tiberio

Goyito Rico se encuentra en la mejor forma de su vida para subir al ring con Raul Bianchi en la pelea oficial marcada a diez rounds. El Conguito Camagüeyano, frente a Pallet.

A las tres de la tarde de ayer llegó el boxeador John Nebo en compañía de Bernardo Domínguez, su assistant manager, procedente de Key West, Florida. Por la noche recibimos la visita de ambos y charlamos largo rato sobre el tópico boxeo. Nebo, de buenas facciones y pelo negro, tiene el color de un indio, lo que ha dado motivo a que su hermano, de idéntica contextura, le llamen en los Estados Unidos Indio seminole, cuando es lo cierto que ha nacido en el pueblo ultramarino de Regla.

John Nebo posee un excelente record, lo que ya publicamos en la edición de ayer pero para que sepa la clase de boxeador que es diremos que en Tampa venció el 14 de julio próximo pasado a Tod Smith por decisión en ocho rounds. Tod Smith a su vez ha vencido por decisión a Tommy White, lo que significa que John Nebo es superior a los dos.

Nebo peleará mañana sábado con Saturnino Tiberio, el aragonés de Regla, en un match marcado a diez rounds en la flamante Arena Polar. Es uno de los siar bouts, pues el otro, el oficial, será entre Goyito Rico y el argentino Raúl Bianchi. Nebo también ha vencido a Klic Conner por decisión después de haberle dado dos knockdowns, el 21 de julio próximo pasado en el ring del American Legion en Miami.

John Nebo se encuentra pesando 141 libras, con las que seguramente subirá al ring mañana. Con este record no es de dudar, que el resultado de su encuentro con Tiberio le sea favorable, pues aunque Saturnino pelea de campana a campana Nebo es más científico y pega más duro. El nos dijo que confiaba grandemente en anotarse el triunfo en su primer triunfo en su primera salida en la Habana.

Goyito Rico y Raúl Bianchi han llevado el trainning a todo tren y esta tarde será la última vez antes de combatir que hagan training fuerte. Los dos se encuentran confiados en el triunfo. Cotilla, manager del oriental, nos dijo ayer que apostaba todo lo que viniese a favor de Goyito, pues estima que es más boxeador, más ligero y pega tan duro o más que Bianchi.

Hasta ahora resulta una incógnita esta pelea, no es como otras que antes de celebrarla se sabe de qué lado caerá la victoria a hora fija. Bianchi espera que Goyito resulte su tercera víctima en la Habana, pues desratizado Malibrán y luego Mestre, sólo le falta éste para haberse ganado a todos los mejores pesos completos de Cuba, pero esta vez la caña se le pondrá a tres trozos.

El programa completo de mañana es como sigue:

Cuatro rounds: Kid Mario vs. Domingo Calvo.

Cuatro rounds: Petrolanda vs. Boy López.

Cuatro rounds: Justo Vidal vs. G. Caraco.

Seis rounds: Conguito vs. Armando Pallet.

Primer star bout a diez rounds: John Nebo vs. S. Tiberio.

Pelea oficial a diez rounds: Goyito Rico vs. Raúl Bianchi.

SONNY WORKMAN SE LUCIO EN SARATOGA

Dieciocho potrancas fueron al poste-partida en pos de $6.075

NEW YORK, julio 31 (AP). — La combinación Harry Payne Whitney-Sonny Workman dió de nuevo prueba de su pujanza, esta vez en la división de dos años, cuando Pansette ganó al galope los Schuylerville Stakes en Saratoga.

Diez y ocho potrancas de esa edad fueron al poste de partida para disputarse los $6075, pero cuando llegó la hora del dash a cinco y medio furlongs, la dinamita de Whitney con Sonny en la silla demostró su supremacía y eso que ni siquiera la hicieron favorita, confiriéndose ese honor a la entrada de George D Widener: Sovietta y Stefana.

Fué el field más numeroso de potrancas de 2 años que se ha enfrentado con el starter en una prueba de stakes ene Saratoga, de modo que George Cassidy se las vió negras para conseguir que saliesen en línea rehusándose las fogosas rivales a alinearse como es debido. Por fin, después de 16 minutos de demora partieron en cierta alineación, separando a Sovietta, Stefana, Ladana, Blind Lane y Pansette tan sólo unas cabezas

Unos cuantos rápidos achuchones y la potranca de Whitney con Ladana del Rancocas salieron a vanguardia. Durante tres furlongs hicieron el tren y ya entonces a Ladana le pareció bastante su esfuerzo. Sovietta avanzó dando una arremetida rotadora en la recta, pero también ella se quedó rezagada y, como consecuencia, Workman y Pansette se adelantaron ganando por dos cuerpos con Blind Lane del Goodstone Stable segunda y Ladana tercera. La ganadora se cotizó a 6 contra 1 y cubrió la distancia en 1:06.

Workman hizo atra brillante demostración al montar a Starpatic de F. E. Brown, cotizado a 2 encontra 1 capturando el Ormondale Handicap, una prueba de una milla para productos de 3 años. Earl Sande estuvo en la silla de Lahor que entró segundo y Satazen fué tercero. Capstone y Razzle completaron el field.

The Southerner, propiedad de Mrs. F. P. Letellier, volvió a la vida en el Triplett Creek Purse en Latonia derrotando a Bell Smith por un nocico en la milla y 70 yardas para ejemplares de 3 y más años. Rueful de Harry Payne Whitney partió a la cabeza haciendo el tren al principio, pero al recurvar el pelotón en la recta The Southerner tomó la delantera con Bell Smith a la zaga hasta la mitad del trayecto.

En la lucha hasta la meta Bell Smith no pudo dominar al vencedor, y en cambio, Rueful logró batir a Nellie Lyons en el show. El ganador montado por el jockey H. Fisher pagó $5.04 por $2.

Mostrando gran mejora en su forma, Macedon, un ejemplar de 6 años del Wild Rose Farm se llevó el Glen Elyynn Purse, principal carrera en Arlington Park. Whiskery con las sedas del Morven Stud, ganador del Derby de Kentucky en 1927 fué segundo y Jean Lafitte del Keeneland Stud tercero. Macedon corrió la milla en 1:38 2-5 y recompensó a sus partidarios con $16.94 en la mutuá.

LA LIGA INTERNACIONAL

He aquí los resultados de los juegos celebrados ayer en el circuito de la Liga Internacional:

Buffalo y Montreal dividieron honores 6 por 4 y 3 por 11; Torinto le ganó al Rochester 11 por 9; Newark al Baltimore 8 por 2 y Reading al Jersey City 9 por 2.

EARNSHAW Y GROVE GANAN OTRO JUEGO

Los Atléticos hicieron subir su ventaja a ocho encuentros

WASHINGTON, julio 31. (AP) — Los Atléticos barrieron con la serie de dos juegos con el Washington y aumentaron la ventaja que en los dos primeros puestos de la liga los separa a ocho juegos, al derrotarlo por 4 a 3.

Earnshaw contuvo a los Senadores en cuatro hits esparcidos, pero le faltó control en el noveno y lo relevó Lefty Grove.

Los chicos de Mack bombardearon a dos lanzadores del Washington pegándoles diez hits.

La novena del Washington estará ociosa mañana, pero el sábado jugará en New York, aunque sin los servicios de su manager Walter Johnson, cuya esposa está enferma.

		C.	H.	E.
Filadelfia	000 003 001	4	12	2
Washington	000 000 003	3	4	1

Baterías: Earnshaw, Grove y Cochrane; Hadley, BGrown y Spencer, Ruel.

Andrés Castaños noqueado en el 3o.

WEST, N. YORK, julio 31, (AP.)— José Santa, gigante portugués de 265 libras, en su debut en los Estados Unidos noqueó a Andrés Castaños, de 196, en tres rounds, esta noche en el West New York Playgrounds.

Koli Kolo Venció por k. o. en el 1o.

N. YORK, julio 31, (AP.) — Koli Kolo, peso pluma portorriqueño, noqueó a Phil Verdi de Rochester en el primer round de su beut fijado a diez, en el arena Olympia de Harlem esta noche. Verdi no era más que una sombra de lo que fué antes y resultó una fácil víctima para el recién llegado de Puerto Rico.

OLIVARES DIO DOS HITS

LOUISVILLE, julio 31 (A. P.) —José Olivares, el shotstop cubano largó un doble y un single, se robó un par de bases y empujó una carrera. Su score:

Olivares ss	3	0	2	2	4

LOS 6 DE LA FAMA

De nuevo Lou Gehrig y Chuck Klein, primeros bateadores en sus respectivos circuitos, hicieron el tren para los Seis de la Fama ayer, teniendo Gehrig un día perfecto al bate con tres hits en tres intentos oficiales y disparando su 33er. jonron del año con dos tubeyes para elevar su promedio cinco puntos a .392 y elevando Klein el suyo tres como resultado de tres hits en cuatro veces al bate. Su rival O'Doul perdió uno no pegando más que un batazo **safe** en tres viajes al plate. Bill Terry ganó dos al batear tres hits en seis tentativas y Babe Ruth se benefició en cinco con dos de cinco.

Situación actual:

	J.	V.	C.	H.	Ave
Klein, Phill.	95	399	105	164	.411
Odoul, Phill	92	368	89	148	.402
Terry, Gi.	99	402	95	159	.396
Gehrig, Yan.	102	380	101	149	.392
Simmons, A.	87	350	97	134	.383
Ruth, Yan.	95	337	116	121	.359

"STEVE" ANDERSON IGUALA UN RECORD

Ganó la prueba de las vallas de 110 metros en 14 con 4|10

OSLO, Noruega, julio 31 (A. P.) — Steve Anderson, el crack saltavallas de la Universidad de Washington, igualó el record del mundo de 14 4-10 segundos al ganar hoy la prueba de las vallas de 110 metros en el mitin internacional de campo y pista efectuado hoy en esta capital. Petterson de Noruega fué segundo y Hague, también noruego, tercero. El tiempo de Anderson igualó el de Wnnstrom, saltador de vallas sueco, recientemente aceptado.

Pendleton otro as norteamericano, venció en los 200 metros corriéndolos en 21 2-10 segundos con Nikajima del Japón en segundo lugar y Hagen de Noruega en tercero.

Reginald Pete Bówen, sprinter de la Universidad de Pittsburgh, sufrió una ligera lesión en el pie y no pudo competir en los finales de los doscientos metros.

Tommy Warne, del Northwestern, salió triunfante en el salto de pértiga con 19 pies 9 6-16 pulgadas, siendo segundo Nishida del Japón y otro japonés Mochizuki en tercer puesto.

Los diarios capitalinos, al comentar los eventos de ayer califican a Bowen de principal estrella en el mitin y lo juzgan el mejor corredor de los cuatrocientos metros que hoy existe.

LA COPA GOODWOOD FUE GANADA POR EL DUEÑO DEL CABALLO B. JACK

GOODWOOD, Julio 31. — (AP) — Brown Jack por Jack Daw ex-Querqudella propiedad de Sur Hector Wernher, el favorito cotizado a 4 contra 9, ganó hoy la famosa Copa Goodwood de £20 por inscripción con £1000 añadidas, venciendo por un cuerpo a Jugo de T. Richard, que se cotizaba a 13 contra 2 y entrando en tercer puesto Fairy Prince de F. Dennis, un eléctrico contra cinco caballos. La distancia de esta gran prueba es de dos millas y cinco furlongs.

VEINTE HITS DIO EL TEAM DE GRAW

Y así pudieron los Gigantes ganar su cuarto juego seguido

NUEVA YORK, Julio 31. (AP).— Los Gigantes vencieron en su cuarto juego seguido y su segundo sucesivo con el Boston en un encuentro donde abundaron las malas jugadas, acumulando un total de veinte hits y viéndose amenazada sólo una vez la ventaja que de temprano adquirieron.

Ninguno de los dos serpentineros que comenzaron tuvo gran éxito. Clarence Mitchell no pudo mantenerse en la delantera donde lo pusieron los suyos, pues los Bravos lo bateron del box haciéndole cuatro carreras en el quinto inning.

Tom Zachary fué la víctima de un apoyo deficiente en extremo y a Fred Frankhouse que lo sustituyó lo expulsó del campo el umpire McGrew por disputar la decisión que lo declaró ponchado.

Hub Pruett relevó a Mitchell y no concedió más que tres hits en cuatro innings y cuarto, recibiendo el crédito por la victoria.

Anotación por entradas hits y errores:

		C.	H.	E.
Boston	000 040 100	5	10	3
New York	220 102 13x	11	20	1

Baterías: Zachary, Frankhouse, Cunningham y Spohrer; Mitchell, Pruett y Hogan.

Frescolana "Favorita" ideal tela lavable, Verano 1930. Almacén de Paños SOBRINOS DE NAZABAL, Muralla 70.

EN LAS GRANDES LIGAS

RESULTADO DE LOS JUEGOS CELEBRADOS AYER

LIGA NACIONAL

Filadelfia 12; Brooklyn 7.
New York 11; Boston 5.
Pittsburgh 4; San Luis 3.
No había más juegos señalados.

LIGA AMERICANA

New York 14; Boston 13.
Filadelfia 4; Washington 3.
Cleveland 5; Detroit 3.
Chicago 10; San Luis 2 (1o.)
Chicago 1; San Luis 0 (2o.)

ESTADO DE LOS CLUBS

	Bro.	Cgo.	N.Y.	S.L.	Pitt.	Bos.	Cin.	Fila.	Gan.	Ave.
Bro.	—	4	8	10	9	10	9	10	60	606
Cgo.	11	—	6	7	7	10	6	11	58	586
N.Y.	4	9	—	7	10	6	7	12	55	556
S.L.	4	8	7	—	4	9	9	7	48	495
Pitt.	4	5	5	12	—	7	8	7	48	495
Bos.	6	4	7	5	8	—	9	6	45	459
Cinci	4	9	6	3	4	8	—	10	44	458
Fila.	6	2	5	5	7	3	4	—	32	337
Pdos.	39	41	44	49	49	53	52	63	390	

	Fila.	Was.	N.Y.	Clev.	Det.	Cgo.	S.L.	Bos.	Gan.	Ave.
Fila.	—	8	9	10	11	9	13	9	69	670
Was.	7	—	8	8	10	8	6	12	59	596
N.Y.	7	2	—	9	9	10	11	11	59	578
Clev.	6	6	6	—	11	7	7	10	53	515
Det.	5	5	5	12	—	5	6	10	48	462
Cgo.	4	8	5	2	6	—	13	5	43	426
S.L.	3	9	4	4	5	9	—	8	42	404
Bos.	2	2	6	5	4	10	6	—	35	350
Pdos.	34	40	43	59	56	58	62	65	408	

JUEGOS ANUNCIADOS PARA HOY

LIGA NACIONAL

Boston en New York.
Brooklyn en Filadelfia.
San Luis en Cincinnati.
Pittsburgh en Chicago.

LIGA AMERICANA

Chicago en Detroit.
Cleveland en San Luis.
New York en Boston.
No hay más juegos señalados

EL BANQUETE DE LOS CAMPEONES DE FUTBOL DE JUVENTUD ASTURIANA

Los asturianos se preparan para festejar su gran triunfo en el Campeonato de Futbol de 1930. Se ha acordado celebrar el Banquete de los Campeones el día 24 del mes que comienza hoy, en le Campo Polar, escenario de la mayor parte de sus hermosos triunfos en horas del día y a precios populares para que participen de el todos los socios de Juventud Asturiana y también sus simpatizadores.

Esto al menos es lo que hay pensado. Aun no se ha dado cuenta de ello a la Junta Directiva, pero casi tenemos la seguridad que eso que adelantamos será uno de los asuntos a tratar en la Junta General que se celebrará en estos días.

Para se dia ya tendrán los asturianos la hermosa Copa de plata y tendrán también sus jugadores las bonitas medallas de oro.

ASOCIACION AMERICANA

Solamente hubo un match en la Asociación Americana Ayer; lo jugaron Louisville y Kansas City, ganándolo los Coroneles 3 por 2.

M.E.C.D. 2016

French Ganó Su Juego con un Tubey

TOPICOS FUTBOLISTICOS

A Cargo de PETER

Mr. Fodor, el representante del equipo húngaro M. T. K., le agradó el juego de los equipiers cubanos y celebró la labor de Zamorita y Vidal bajo el marco.—Gran entusiasmo para el match del domingo en el Stadium de La Tropical entre el M. T. K. y un conjunto de los clubs «tropicalinos»

El próximo domingo se verá el Stadium de La Tropical tan animado como el domingo pasado.

Se celebrará ese día el segundo y último match de la serie de sabor internacional con el team húngaro del Magyar Testgyakorlok Kore (M. T. K.)

Usando una frase muy manoseada, podemos decir que no se habla de otra cosa. En peñas y mentideros balompédicos aún se comenta con gran entusiasmo el partidazo ofrecido a los forasteros por los leones del Real Iberia. Los aficionados, nos referimos a la mayor parte de ellos, están de acuerdo en que si el combinado que se ha hecho para el próximo domingo logra desarrollar un juego tan eficiente como el de los Reales, darán que hacer a los madgyares.

Cuando se efectúan estos partidos inter-clubs, a los que el vulgo llama internacionales, es cuando se mide el valor futbolístico de un país. Así es que a juzgar por la demostración que ofrecieron los nuestros en el match del domingo tenemos que convencernos una vez más de que en la Habana se juega futbol. Ese equipo, cuya fama es mundial, acaba de visitar tierras aztecas y allí ganó seis partidos por un gran goleaje, a los Campeones de México, al Real España, le ganó por diez goals a uno. Pero aquí en la ciudad capitoliana no han podido, al menos hasta ahora, coger los mangos bajitos. El domingo vimos a los húngaros, que son modelos en deportividad, protestar con insistencia un corner, y ese detalle es una de las pruebas más grandes de que los forasteros no se vieron anchos como en México.

El mismo doctor Mr. Fodor, representante del equipo húngaro, ha sido uno de los primeros en reconocer la valía de nuestros equipiers y la importancia del juego de conjunto de nuestros clubs. El domingo vió jugar también Mr. Fodor a Olimpia y Fortuna. Le agradó saber que en el team de los chicos del calzón corto habían varios jugadores nativos, criollos verdad, y del conjunto de ellos, de los cubanos, le agradó mucho el keeper Ricardo Más, («Zamorita».) Más tarde, cuando admiró también la performance de Vidal, el guardameta del Real Iberia, declaró que en Cuba había muy buenos porteros, y esas palabras puestas en labios de un señor que habrá visto tantos y tantos clubs e incontables futbolistas de talla, tienen para el futbol nuestro un motivo de orgullo y para esos jugadores un motivo de satisfacción.

Tenemos esperanzas de que Benito Miró, «El Catedrático», pondrá a media ración en el próximo match al fenomenal Tiscka, el extremo izquierdo, que fué el que despachó a su gusto el domingo pasado. Lo más probable es que esos formidables jugadores se nos cuelen por otro sector y ganen si a mano viene por más ventaja que en el match inicial, pero nos agradaría ver cómo se desenvuelve ese duelo entre el jugador que más descolló en el match de apertura y el más pequeño de nuestros defensas de Primera Categoría.

Hay otro detalle muy importante en el match contra los iberistas. Dice el doctor Fodor, que los días malos de Kalmar, el famoso delantero que estuvo catalogado hasta el año pasado como el más notable de toda Europa, eran tan buenos como el de Tiscka el domingo pasado. En esta declaración encontramos un poco de exageración y hasta nos figuramos que a esa baja de juego, que no se explican los señores del M. T. K., sea motivada por el estropeo del viaje. Pero a la verdad que dá que pensar que haya sido Kalmar el único atacado de cansancio. Porque muy bien pudiera ser motivada esa baja por la labor de esa homeopatía que tienen los iberistas en el centro de su línea de ataque. (Begoña.)

Esperamos el domingo como una gran cosa. Los empleados del DIARIO tenemos nuestra recholata el domingo allá por los predios del señor Manuel Abril y Ochoa, pero lo que es esta vez nos futivamos para irnos a ver el segundo match del equipo madgyar. Que habrá mucha belleza en los campos de Cuba, pero para nosotros los futbolistas, hay tanta belleza en un buen equipo de balompié como la puede haber para el mejor observador y amante de Natura, todos los campos de Cubita bella.

Así es que ya lo saben nuestros compañeros. El domingo no vamos a almorzar con vosotros a San Miguel de los Baños porque preferimos el banquete futbolístico que se brinda a los buenos aficionados del deporte en el estadio de Julito Blanco Herrera.

Los precios para el match del domingo serán los siguientes: Entrada para caballeros un peso, para señoras, cuarenta centavos; media entrada, cincuenta centavos; preferencia, cuarenta centavos y sillas de palco, medio peso.

He aquí el programa completo de los juegos:

STADIUM TROPICAL

A las doce: Deportivo Europa y Luyanó F. C. Arbitro el señor Juan Baste.

A la una y diez: Vigo F. C. y Deportivo P. Fernández. Arbitro el señor José Solsona.

A las dos y media: Partido amistoso D. Centro Gallego y Catalunya S. C. Arbitro el señor Ventura Lago, de jueces de línea los señores Hermida Masonero y Ernesto Arnal.

A las cuatro: una selección compuesta de los clubs Fortuna S. C., Catalunya S. C. contra el Hungaria F. C. (M. T. K.) Arbitro el señor Conrado González, de jueces de línea Norberto Fernández y José de Llano.

A las cuatro: Deportivo Luyanó y Deportivo Victoria. Arbitro el señor Norberto Fernández. Delegado Deportivo el señor Jesús Martínez.

CAMPO POLAR

A las dos: Santander S. C. y Deportivo Cantabria.

A las tres y diez: Deportivo Tempete y Canarias S. C. Arbitro para estos partidos el señor José Dunjó.

Señores: el Campo Armada está ya transformado. Los viajantes hicieron de aquel paraje algo insospechado. Kioscos por todos lados, adornados artísticamente, y debidamente situados; decorados por todas partes y adornos a granel, es lo que se está poniendo en todos los rincones de aquel lugar hispanófilo para hacer todavía más grata la estancia de los que van a divertirse de lo lindo las noches de los días 9 y 10 del actual Agosto en la Fiesta del Viajante.

El gran salón al aire libre de pulidísimo granito que acaban de construir los propietarios del terreno, está ya terminado y actualmente cuatro equipos potentísimos de pulir están dándole los últimos toques para que aquel lugar quede como exija el más meticuloso de los bailadores de fox son y danzonete.

Para esto, agreguemos que la orquesta que tocara en este gran salón estará compuesta de 17 profesores, indicados y cedidos para los viajantes por la Solidaridad Musical de la Habana, que, como se sabe sobradamente, es la agrupación musical de más autoridad de la Isla y una de las de más prestigio y competencia de toda la América. Esta orquesta superará a cuanto se pueda imaginar en conjuntos musicales y colmará los deseos de los más entendidos en esta materia.

El próximo domingo también hay futbol en el Parque Tropical, el antiguo home de la Liga Amateur de Foot-ball.

Se celebrarán cuatro partidos de balompié entre ocho clubs amateurs conocidos de la afición. En dichos matchs—se nos dice—se discutirán cuatro hermosos trofeos. La entrada valdrá 40 centavos los caballeros y las damas entrarán gratis. Serán dichos encuentros a beneficio del jugador F. Hidalgo. El programa será este:

A la una: D. Comercio y Concepción Arenal.

A las dos y cuarto: D. La Fe y Polvorín A. C.

A las tres y media: D. Bulnes y D. Puentes Grandes.

A las cuatro y 45: D. Candado y D. Cultural.

DINERO
SOBRE ALHAJAS
Vea la calidad y precio de nuestras prendas
LA REGENTE
Neptuno 39. Telf. A-4376.

Bob Shawkey es causante de las derrotas del N. Y.

El sustituto de Huggins no sabe seleccionar los lanzadores y ello ocasiona muchas derrotas

Convencidos ya de que los Yankees no podrán alcanzar el primer lugar de la Liga Americana, podemos decir aquí que Bob Shawkey, y nadie más que él, es responsable de que el team no pueda repetir este año su performance de 1926, cuando recuperó la supremacía de la Liga Americana después de haber sido el cetro a manos del Washington

Muchas veces se ha dicho que cuando murió Miller Huggins murieron los Yankees y nosotros creemos que hay mucha verdad en ese aserto. Si usted no opina lo mismo, examine el trabajo que han realizado los newyorkinos esta temporada y observará que han perdido muchos desafíos porque su nuevo director no ha sabido manejar debidamente los pitchers.

Huggins era un genio en eso de cambiar lanzadores. Sabía el instante preciso para sacarlos y meterlos y ello le valió muchos triunfos mientras piloteó la troupe del Coronel Ruppert Shawkey, por el contrario, no da pie con bola en ese asunto y generalmente sufre decepciones viendo caer pitchers que ha creío en forma para triunfar.

Para ser manager de un club de las Mayores hace falta algo más que una buena libreta de cheques para comprar jugadores, y Shawkey parece que, quitando ese «pequeño» detalle, reune todos los poquitos para dirigir a los Mulos de Manhattan.

Si Huggins estuviese vivo, no hay duda de que los Yankees estarían anchos en el primer lugar de la Liga Americana, porque el team está bateando más fuerte que nunca, Babe Ruth y Lou Gehrig están sosteniendo un paso brutal en el departamento de los jonrones, Lary está jugando mejor que Koenig en el short, el fielding de la novena es más «steady» y el material de pitchers más abundante.

Si usted examina los records de la presente temporada, observará que los Yankees, a pesar de su alto batting y de su efectivo fielding, están algunos juegos detrás de los Atléticos y del Washington La causa de esto no es mal pitching, como muchos suponen. Sino mala dirección en el manejo de los pitchers, que no es lo mismo aunque parezca igual.

Huggins sabía seleccionar maravillosamente a sus lanzadores y se daba perfecta cuenta de cuando tenía que sacar al que había iniciado el game. Shawkey y Eddie Barrow, que gusta de meterse también en la dirección del team, no solo no entienden media palabra del asunto, sino que continuamente están alterando el orden de su staff

Huggins tenía lo que podríamos considerar el sexto sentido. Shawkey y Barrow tienen solamente los cinco de costumbre y por ello no pueden triunfar. Cuando Miller dirigía a los Yankees, sabía distinguir cuando el pitcher por él seleccionado había tenido un mal comienzo y cuando estaba completamente flojo para continuar. Y de este modo, sabía sostenerlos o quitarlos con extraordinaria oportunidad Shawkey siempre está equivocado en ese sentido y muchas veces ha tenido que tirar la cosa a cara o cruz para seleccionar al lanzador.

Este año se ha dado muchas veces el caso de que desafíos completamente ganados han terminado en derrotas porque los contrarios han hecho a última hora carreras suficientes para sacar el juego del refrigerador. Ello no se ha debido a que los otros teams han tenido bateadores tan fuertes como los Yankess ni a que los pitchers Yankees no han tenido nada en las bolas con que engañar. Se ha debido a la pobre selección que se ha hecho, o a que los pitchers han sido sacados o metidos sin la debida oportunidad

Por eso decimos y repetimos aquí que si los Yankees pierden este año la oportunidad de actuar en la serie mundial, deberán su suerte a la «maestría» con que han sido dirigidos por el viejo Bob Shawkey.

Los N. Y. Gigantes Probarán el Base Ball Nocturno

El día seis jugarán con el club Bridgeport un desafío de exhibición

El base ball nocturno ha tenido tanta aceptación en las Ligas Menores que los oficiales del New York Nacional han decidido hacer una prueba para ver si pueden ofrecer encuentros en Polo Grounds.

James Tierny, secretario del club, acaba de anunciar que los Gigantes están listos para efectuar su primer juego nocturno,—aunque puramente de exhibición,—después de haberse colocado distintas baterías en distintas partes del terreno.

La primera prueba se efectuará el día seis jugando los Giants contra el club Bridgeport de la Liga del Este. Después se alquilará el terreno a teams semi-profesionales y si las demostraciones dan resultado, entonces se acordará oficialmente celebrar por la noche los desafíos del campeonato.

La impresión general es que si el base ball nocturno triunfa, los Gigantes celebrarán juegos desde el lunes al viernes por la noche y los sábados y domingos por la tarde

Cuando se le preguntó a Tierney si el Juez Landis podía oponerse al cambio, afirmó que el Comisionado no tenía nada que ver en ese asunto pues todo correspondió a los clubs.

ADOLFO LUQUE, "EL CUBANOLA PERFECTO" JUZGADO POR EL CRITICO SID MERCER

—Adolfo y Phelps heroes en el alza de los Robins.
—El cubano es una verdadera maravilla del box.
—La crónica del "American", tal como fué publicada.

N. de la R.—Este artículo que reproducimos hoy salió publicado el pasado domingo en la edición matinal del "New York American".

(POR SID MERCER)

Dos Robins que trinaron duro en la Primavera, continúan ejecutando todavía su difícil role con extraordinario éxito, a pesar de que los "entendidos" les pronosticaron un verano silencioso.

Los dos Robins son Adolfo Luque, la noble "Cubanola" de la Feria de las Antillas, y Babe Phelps, que vió la primera luz en las montañas del Sur. De ambos se dijo hace meses que no podrían ganar un solo encuentro en el verano. Y se agregó después que eso ocasionaría el descenso de los Robins del Tío Robinson, que en esos momentos empezaban a enseñar los dientes, sosteniendo el paso de equipo ganador.

Hemos llegado ya al mes de Agosto y el Brooklyn continúa marcando el paso en la Liga Nacional. ¿Y a quiénes se debe esa larga estancia en el primer puesto del circuito? La pregunta es fácil de contestar: A Mr. Babe Phelps, de los montes del Sur y al señor Adolfo Luque, el "Cubanola perfecto" de la Perias de las Antillas.

Los dos han pitcheado consistentemente desde que se inició la temporada, y han demostrado cierta tendencia a sostenerse en esa forma envidiable hasta el final de la season. Luque pitcheó el otro día contra los Cardenales de San Luis, y probó que un Robin es siempre superior a un Cardenal, ganándole a Hallahan con score de 5x1 después de permitir cinco hits. Phelps le siguió al día siguiente, y según los records, dejó a los Reds de Cincinnati en cero carreras y tres hits en cinco innings que pitcheó. Esto tiene que haber significado algo grande para los que pronosticaron la caída de ambos en el verano, porque tanto el Cincinnati como los Cardenales han sido los ganadores más consistentes de la Liga Nacional en las últimas semanas.

Luque y Phelps son más que meros lanzadores. Son perfectos pitchers que tienen el setenta y cinco por ciento de probabilidades para triunfar cada vez que ocupan el box.

Phelps, estando en su primer año como hurler de las Grandes Ligas, sostiene un record oficial de ocho victorias y dos derrotas. Luque, actualmente el lanzador más viejo del circuito, ha ganado ya 10 juegos y ha perdido solamente cuatro. Entre los dos han logrado 18 victorias y han perdido tan solo seis de los 38 games que ha perdido el team. Si eso no es pitching, yo no entiendo una palabra de base-ball!

Distintos factores han intervenido en el alza que ha experimentado el Brooklyn este año, desde luego. La vuelta de Glenn Wright ha sido uno de ellos. El maravilloso fielding de Babe Herman y Johnny Frederick otro, y el hallazgo de esa joya del catching que responde por Alfonso López o por Alfonso, el terrible, ha sido otro de gran importancia, pues no debe olvidarse que en temporadas anteriores, la falta de un catcher de pimienta, hábil en el manejo de los pitchres y oportuno en sus batazos, fué causante de que los contrarios no respetasen debidamente al Brooklyn e hiciesen mangas y capirotes en las bases y cada vez que fueron al bat.

A pesar de estos factores, sin embargo, el trabajo de Luque y Phelps ha contado mucho en las victorias del Brooklyn, y puede asegurarse que ambos han resultado los verdaderos ases del pitching staff en lo que llevamos jugado de la season.

Yo no iría muy lejos si afirmase que tanto Luque como Phelps han sido los verdaderos salvadores del team. Dazzy Vance, como ustedes saben, no ha tenido mucha suerte con los "breaks", y ello le ha hecho perder más juegos de los que ha ganado. Bill Clark, a pesar de la forma que ha demostrado últimamente, ha perdido ya ocho games. Moss, Elliot y Dudley, no han podido ganar consistentemente y Thurston y Heimach, aunque lo han hecho muy bien las veces que han ido a la lomita, no tienen todavía la confianza de Robinson, Luque y Phelps, en cambio, han pitcheado con gran efectividad desde el inicio de la season y han sostenido al team en el lugar de honor. El trabajo de Luque es todavía más notable que el de Phelps, por haber actuado varias veces con éxito en el role de "pitcher-relevo".

En las Grandes Ligas se tenía a Luque por un pitcher de Primavera. Y por este motivo, sus brillantes éxitos de Abril y Mayo no asustaron a nadie. El slump que experimentó a fines de Junio casi dió la razón a los expertos, e hizo exclamar a Mac Graw que el "Cubanola perfecto" no podría sostener el paso que llevaba. Robinson le dió un pequeño descanso. Volvió a darle turno cada siete días y ahora lo tenemos nuevamente en acción, dominando a sus enemigos con sus inteligentísimos lanzamientos. Sí, porque como muy bien dice Babe Ruth, "Luque es el pitcher derecho más inteligente de la Liga Nacional".

En lo que a Pehlps se refiere, podemos decir lo siguiente: Robinson pronosticó en Clearwater, Florida, durante la época de training, que el muchacho resultaría una sensación. Algunos le llamaron optimista, pero los records demuestran que Robinson estaba hablando sobre terreno firme cuando lanzó ese "tip" a los expertos. Su pitching ha asombrado a todos y como todavía está por los 26 años, se espera que tenga algunos años más de vida en la Liga Nacional.

La característica de todos los novatos es la falta de temperamento. A Phelps le sobra, sin embargo. Y así, cuando sus compañeros le cometen errores imperdonables, nadie le ve alterarse y por el contrario, continúa pitcheando con más sangre fría que de costumbre. Si gana bien y si pierde lo mismo queda. Su temperamento jamás se altera.

Luque es todo lo contrario. Jamás ha podido dominar su temperamento latino, y por este motivo pierde muchas veces su propio control cuando los "breaks" se inclinan al enemigo. El señor no permite nunca que le insulten desde el banco contrario y en más de una ocasión ha hecho correr a jugadores adversarios por haber escuchado algo que le ha sonado mal al oído. Benton, Osborne, Casey Stengel y el mismo Hack Wilson podían contarles historietas interesantísimas sobre el temperamento del cubano.

Otra cosa: a "Dolf" le agrada muy poco que lo saquen del juego, y cuando un team le batea fuertemente, obligándole a salir del box, se considera con una deuda pendiente y no para hasta burlarse de los mismos bateadores que anteriormente le conectaron con facilidad.

Hace poco pudimos comprobar esto. Al iniciarse la serie con los Cardenales, Luque fué al box y no duró tres innings. Los players de Street le batearon fuertemente y le hicieron siete carreras. A los dos días, Adolfo se sintió listo para la venganza, pidió permiso a Robinson para ir al box y después de convencerlo, pues Robbie no parecía muy dispuesto a concederle un nuevo turno en esa serie, se desquitó de la paliza recibida dejando a los players que días antes le habían expulsado, en cinco hits. Eso se llama coraje, y en tierra latina, una buena cantidad de amor propio y dignidad.

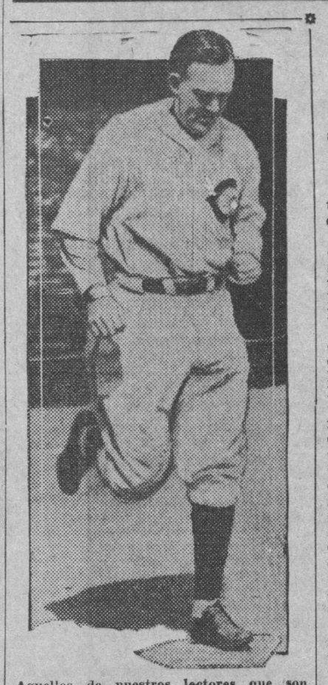

Aquellos de nuestros lectores que son amantes del base ball reconocerán, sin duda, en esta fotografía, a Rogers Hornsby, uno de los más populares miembros de los Cubs de Filadelfia.

HORNSBY TIENE LA CERTEZA DE JUGAR

Afirma que jugará la segunda antes de terminar la «season»

CHICAGO, julio 31 (A. P.) — Rogers Hornsby tiene la absoluta seguridad de que estará listo para jugar la segunda base como siempre por los Cubs antes del fin de la temporada, sin tener en cuenta lo que nadie pueda pensar sobre el asunto.

El Rajá no se ha sentido nunca abatido por las lesiones que le han impedido entrar en acción. Después de la práctica de ayer dijo que se sentía igual que un jugador presentándose al entrenamiento primaveral.

—Mis huesos están al pelo—afirmó—. En cuanto los músculos y los ligamentos se aflojen estaré en condiciones de jugar. No puedo fijar fecha pero me siento como un jugador que se presenta para empezar a entrenarse, con suficiente peso de más para necesitar mucho ejercicio y ansiando que comience la temporada.

Batting Average de los Players de la L. Americana

Al Simmons marca el paso a los bateadores con un alto porcentaje.

Véase a continuación los últimos averages oficiales de la Liga Americana de baseball, donde los Atléticos de Filadelfia, ayudados por la buena suerte que les viene acompañando desde hace dos años, parecen encaminados a su segundo pendón consecutivo:

LIGA AMERICANA. CLUB BATING

CLUB	V.	C.	H.	2B	3B	HR	Ave
New York	3310	664	1046	193	57	104	.316
Cleveland	3319	554	1020	207	44	43	.307
Washington	3231	553	975	178	60	42	.302
Philadelphia	3290	613	975	202	38	84	.296
Detroit	3262	463	926	178	54	45	.284
Chicago	3192	438	891	147	56	50	.279
Boston	3139	280	831	153	44	26	.265
St. Louis	3135	424	801	163	32	31	.256

FIELDING

CLUB	O.	T.	E.	DP	TP	Ave
Philadelphia	2527	1014	96	79	0	.974
Washington	2482	1089	100	92	0	.974
Detroit	2507	1039	106	94	1	.971
St. Louis	2471	1113	115	97	0	.969
Boston	2441	1068	112	95	1	.969
New York	2480	1021	118	69	0	.967
Chicago	2494	1105	133	78	0	.964
Cleveland	2498	1217	146	101	0	.962

BATTING RECORDS

	V.	C.	H.	HR	Ave
McKain, Chic	30	9	12	0	.400
Simmons, Phil	316	87	124	21	.392
Gehrig, N.Y.	344	89	133	28	.387
Cochrane, Phil	284	69	107	6	.377
Rice, Wah.	355	77	134	1	.388
Ruffing, B-NY	61	6	23	1	.377
Dickey, N. Y.	222	36	83	4	.374
Ruth, N. Y.	303	106	111	35	.366
Combs, N. Y.	338	85	122	4	.361
Averill, Clev.	310	58	112	9	.261
Hodapp, Clev.	381	69	137	4	.360
Manush, SL-W	303	50	107	5	.353
Kerr, Chic.	97	17	34	3	.351
McManus, Det	335	50	116	6	.346
Foxx, Phila.	347	81	119	26	.343
Porter, Cleve	239	47	82	2	.343
Reynolds, Chi.	372	65	125	15	.336
Jolley, Chic.	356	49	119	13	.334
Sullivan, Det.	15	4	5	0	.333
Morgan, Clev.	346	79	115	19	.322
Uhle, Detroit	79	10	26	2	.329
Lyons, Chic.	70	12	23	0	.329
Cronin, Wash.	345	80	116	9	.328
Marberry, W.	55	7	18	0	.327
Lazzeri, N. Y.	347	73	113	7	.326
West, Wash.	267	56	87	5	.326
Webb, Boston	221	34	72	7	.326
Reese, N. Y.	92	19	30	2	.326
Judge, Wash.	287	50	93	8	.324
Alexander, Dt.	368	45	118	10	.321
Gehringer, Dt.	375	78	118	9	.315
Rice, Dt-N Y.	324	52	102	6	.315
Falk, Clev.	127	23	40	2	.315
Mulleavy, Ch.	111	13	35	0	.315
Oliver, Boston	377	57	118	0	.313
Burnett, Clev.	170	28	53	0	.312
L. Sewell, Cle.	167	23	52	0	.311
Shires, Ch-W.	181	22	56	2	.309
Kimsey, St L.	46	8	14	1	.304
Miller, Phila.	370	62	112	7	.303
Stone, Det.	261	33	79	2	.303
Fonseca, Clev.	109	17	33	0	.303
Hargrave, Det.	116	14	35	5	.302

PITCHING

	G.	C.	P.	Ave
Wells, N. Y.	15	8	2	.800
Grove, Phila.	29	13	4	.765
Shores, Phila.	17	6	2	.750
Marberry, Wash.	25	11	4	.733
Pennock, N. Y.	15	8	3	.727
Caraway, Chi.	24	5	2	.714
Eahnshaw, Phila.	28	13	6	.684
Jones, Wash.	13	8	4	.667
Ruffing, B-N Y.	23	8	4	.667
Mahaffey, Phila.	22	8	4	.667
Rommel, Phila.	23	6	3	.667
Hadley, Wahington	24	9	5	.643
Ferrell, Cleveland	28	15	9	.625
Quinn, Phila.	28	8	5	.618
Lyons, Chi.	26	14	9	.609
Walberg, Phila.	24	9	6	.600
Liksa, Wash.	17	6	4	.600
Collins, St. Louis	18	6	4	.600
Brown, Wash.	21	11	8	.579
Hogsett, Det.	21	8	6	.571
Harder, Cléve.	22	8	6	.571
Sorrell, Detroit	21	9	7	.563
Stewart, St. Louis	21	9	7	.563
Stewart, St. Louis	21	10	8	.556
McKain, Chi.	31	5	4	.556
Johnson, N. Y.	29	7	6	.538
Uhule, Detroit	22	10	0	.526
Pipgras, N. Y.	27	10	10	.500
Hoyt, N. York-Det.	19	6	6	.500
Jablonowski, Clev.	22	4	4	.500
Herring, Det.	23	3	3	.500

Gratis a los Hombres

Informaré gratis sobre especialidad patentada de fama reconocida para tratamiento curativo en pocos días de flujos, irritación, ardor al orinar, Gota Militar, Catarro de la Vejiga, Cistitis, Uretritis. Envíe su dirección y dos sellos rojos al representante G. Nabas Apartado 1328.—Habana. 5-d. 1o.

Artículos de primera calidad al precio mas barato.
Siempre novedades.
Bazar Ingles
Galiano 72

ENTRE CAZADORES

SE TIRA EL DOMINGO LA COPA DE S. M. EL REY ALFONSO XIII.

El Club de Cazadores del Cerro vestirá sus mejores galas el domingo para recibir en su casa a las distinguidas familias que han sido invitadas a las fiestas que se celebrarán con motivo de tirarse por segunda vez la Copa donada por el Rey Alfonso XIII, para el tiro de pichón.

El año pasado participaron de la justa 35 tiradores. Y como la tirada fué aveinte pichones, pues nos parece que está de más decirles que duró dos días la competencia. Llegaron al final empatados los señores Recio y Panchito Méndez Capote, quiénes siguieron tirando para encontrar el desempate, que por fín llegó en el trigésimo quinto pichón, fallado por el Dr. Recio y no por Panchito que resultó el ganador. (El otro día dijimos que la Copa el Rey la había ganado Recio, pero ello fué una broma que le quiso gastar el Dr. Porto Castañeda a su rival.)

La justa comenzará a las nueve y media de la mañana. Y se espera que haya un número de competidores tan grandes como el año pasado.

La comisión nombrada para la organización de la fiesta, señores Vicente Bayón, Garcilaso Rey, Casimiro Tellaeche y el niño Felipito Masoucos nos hablan con entusiasmo de la gran fiesta. Nos dicen que ese día no se cabrá en la hermosa glorieta.

Habrá un son y un jazz band que amenizará la fiesta social desde las primeras horas de la tarde, pues después de la tirada habrá baile por todo lo alto y los amantes de la Diosa Diana se convertirán como por arte de encantamiento en decididos y fervientes devotos de la también Diosa del Olimpo, Terpsícore.

A la una se servirá un almuerzo de esos que tanto que hablar han dado de la sazón de Teresa. Allí no está ahora don Joaquín Rodríguez, que en la batuta de ese negociado era un experto, pero nos aseguran que han encontrado un sustituto que no hará quedar mal al andaluz.

Los señores asociados que deseen almorzar en el Club tendrán que separar su cubierto con la debida anticipación a la Secretaría del Club de Cazadores del Cerro, en Neptuno, 45.

Hay un entusiasmo grande. No solo entre las familias que asistirán a la fiesta, sino entre los mismos tiradores, pues hay por Bejucal unos deseos locos de no permitir que Panchito vuelva a ser el ganador del trofeo real.

El domingo va a estar muy animado el Club de Cazadores del Cerro. Como en sus mejores días.

FRENCH BATEO UN TUBEY Y GANO 4X3

Los Piratas se anexaron los tres juegos con los Cardenales

PITTSBURGH, Julio 31. (AP).—El Pittsburgh se llevó la serie de tres juegos con el San Luis todos por el margen de una carrera, capturando el de hoy por 4 a 3.

Larry French, ganó su propio partido al doblar en el noveno inning con Bartell y Bool en bases. Sihr, primera base de los Piratas bateó de circuito.

Grimes, un ex-Corsario, pitcheó bien por los Cardenales pero lo sacaron en el séptimo para que batease un pinch hitter. A Lindsey, que lo relevó, le cargaron la derrota.

Anotación por entradas hits y errores:

		C.	H.	E.
San Luis	001 010 010	3	10	0
Pittsburgh	002 010 001	4	8	2

Baterías: Lindsey, Grimes y Wilson; French y Bool.

INYECCION "G" GRANDE
Antiséptico poderoso.
No contiene substancias tóxicas.
Es aplicable en toda clase de flujos y supuraciones y en general en todos los tratamientos locales

HERALDO DE CUBA

El próximo día 1º de agosto, comenzará a publicarse, una segunda edición de

HERALDO DE CUBA

a las 6 de la tarde, con las últimas noticias locales y mundiales y una completa información de SPORTS nacionales y extranjeros.

Para ello contará

HERALDO DE CUBA

con todos los adelantos modernos, así como con el concurso de un

HILO DIRECTO CON NEW YORK

en conexión con la acreditada Agencia cablegráfica, mundialmente conocida

THE UNITED PRESS

Prepárese, pues, a una grata sorpresa, amena e informativa, con la segunda edición de

HERALDO DE CUBA

M.E.C.D. 2016

Convoca la Unión Atlética Para Las Justas de Natación

EN 25 POR 24 SE SUSPENDE EL GRAN ESTELAR DEL FRONTON JAI-ALAI

Ocurrió la suspensión por indisposición de Ferrer.—El prólogo se lo llevaron de calle y a la guapa, Goyo y Sola.

HOY, VIERNES, VA LA GRAN FUNCION EXTRAORDINARIA

Noche elegante. Día de gracia, de riqueza y de burguesía; llenos los palcos; todo caras de flor; llenas las canchas de sabios profundos de la cátedra; llenos los tendidos de aficionados bien, sencillamente, porque a los tendidos van los fanáticos de la vida y de la muerte; y llenas y alborotadas las altas gradas do gritan su libre albedrío los gargantas del pueblo libre y soberano. Una noche completa, brillante y animadísima; un elegante miércoles de los del Jai-Alai.

Después de tirar nuestro sombrerazo bobo a tanta y tan buena gente, hubimos de tomar asiento en el escaño que por antigüedad casi fosilizada nos corresponde, por que salían cemento adelante los jóvenes bates que venían a batear la bola en el primero del corruscante festejo, los blancos, Morales y Escarza, contra los azules Goyo y Solá. Y como ya saben ustedes que Goyo algunos días las dá como puntapié ligero de elefante y Solá está que hay que dejarle solo, porque muerde y al que muerde rabia, pues resultó que los blancos salieron engañados, pues los dos azules hechando lumbre verde, que es luz demoníaca y pegando a la pelota más que la cola de los pianos y que la de pescado, pues se lo llevaron de calle sin pedir permiso a nadie. Qué atrevidos. Los dos blancos, que se pusieron la más de morenos por hacer algo, no hicieron más que quedarse en el tanto catorce, cifra que todo lo tuerce, según el decir de los buenos entendedores de estas cosas graves de alpargata y cesta. Boletos a $4.20.

Primera quiniela: Millán. Boletos a $6.20.

Combinada: Millán y Trecet. Boletos a $52.00.

Poco después se disparaban peloteando los treinta estelares, los blancos Ugalde y Mateo, contra los azules Ferrer y Maguregui. Y tirándose cada uno de los dos pares de sus andamios respectivos, pelotean dos rachas como los buenos y los grandes la primera blanca y la segunda, que se confunden en el primer logarito empatatorio de doce, repitiendo con más agallas y bríos en el tanto catorce. Continúan las rachas; otra azul y otra blanca, las dos bastante medianillas para un nuevo empate de veinticuatro, y cuando los azules hacen el tanto veinticinco, Ferrer se retira indispuesto y la pelea se suspende. Boletos blancos se pagan a $.160 y los azules a $2.20 a la quiniela.

Segunda quiniela: Paco. Boletos a $6.80.

Combinada: Paco y Eusebio. Boletos a $88.00.

Y partido tercero, que te tienes, quieras o no quieras; lo pelotean los blancos Salazar y Casaliz, contra los azules Juanito y Lizárraga. Y no igualdad de pareceres entre las cestas; como Juan estuvo bastante mal y Lizárraga anduvo poco más o menos como Juan, pues los dos blancos, dominando siempre lo ganaron sin mayores dificultades. Los azules quedaron en veinte. Boletos a $3.20. Hoy la gran función extraordinaria.

F. Rivero.

PROGRAMA OFICIAL PARA LA FUNCION DE ESTA NOCHE, A LAS OCHO Y CUARTO

Primer partido a 25 tantos: Román y Arrondo blancos, contra Goyo y Escarza azules.

A sacar ambos del cuadro 9.1|2.

Primera quiniela a 6 tantos: Salazar; Trecet Mayor; Juanito; Ochoa; Uriona y Aguiar.

Segundo partido a 30 tantos: Taboada y Maguregui blancos, contra Uriona y Arreitio azules.

A sacar ambos del cuadro 9.1|2.

Segunda quiniela a 6 tantos: Segundo; Eusebio; Onaindia; Ecenarro; Oscar y Ferrer.

Tercer partido a 30 tantos: Salazar y Trecet Mayor blancos, contra Millán y Solá azules.

A sacar todos del cuadro 9.1|2.

MICKEY FINN HA HECHO EL GRADO CON LOS DODGERS

El novato ha dejado de ser sustituto de Flowers para desempeñar regularmente la segunda

Los Robins de Brooklyn en su avance formidable hacia el pendon de la Liga Nacional, han producido otro player regular que jamás soñó jugar regularmente en las Mayores durante la season de 1930. Nos estamos refiriendo a Neal Mickey Finn, segunda base y segundo bateador de la novena que Wilbert Robinson y el viejo Mc Keever han presentado este año en el más viejo de los dos circuitos.

El otro fué Alfonso López, Alfonso, el terrible, que está resultando el catcher más sensacional de la Liga por su bellísima performance detrás del home plate.

Finn es ya el second baseman regular de los Dodgers, y según los que le han visto en acción, el muchacho ha arrebatado el puesto al veterano Jake Flowers por su rara habilidad para pivotear las jugadas de doble play. Un second baseman sea debil en esta jugada no tiene vida en el Big Show y Tinn supera a Plowers por tres brincos en esa jugada, y por este motivo ha conquistado el puesto. Además, como si su fielding fuese insuficiente, Finn está bateando con asombrosa oportunidad, y ha ingresado en el grupo de los principales empujadores de carreras que tiene el team.

El hitting consistente de Finn ha contribuído a las últimas victorias obtenidas por los Dodgers y ha impedido la caída del team al segundo puesto. Recientemente los pitchers del San Luis pasaron varias veces a Wright para trabajarle.—creyéndole víctima segura de sus lanzamientos, — y él les demostró lo equivocado que estaban batean do el hit preciso para empujar la carrera de la victoria.

Tan extraordinario y oportuno hitting le han valido un ascenso en el line up del club y ahora lo tenemos en el segundo turno del batting order, donde se requiere mucha seguridad. Lo mismo para buntear la pelota que para conectar de hit and run.

Como fielder, Finn ha obtenido sus boots imperdonables, pero al lado de Wright está progresando por momentos y muchos aseguran que dentro de un año será una de las mejores segundas bases del mundo. Glenn Wright ha dicho algo de esto en los últimos días, y Glenn desaber lo que dice, por que todos le tienen por uno de los mejores, sino el mejor de los infielders del base ball en la actualidad.

Por de pronto, el muchacho le ha quitado el puesto a Flowers, que parecía seguro en la posición, y cada día los periódicos americanos se ven forzados a incluirle en sus reseñas, ya que sus hits oportunos contribuyen a las anotaciones del team y le ayudan a mantenerse en el primer lugar.

Hay un viejo refrán en el baseball que dice "ningún team podrá ganar un pennat sino tiene una buena combinación alrededor de la segunda base". El Brooklyn está entonces dentro de las reglas. En el short stop tiene a Glenn Wright, que le está dando la batalla de la vida a Travis Jackson por los honores del puesto y en la segunda al novato Finn, que está actuando como si toda la vida hubiese defendido esa posición en el Big Show.

TRES RAQUETISTAS FORMIDABLES

En esta época en que el pugilismo, según apuntan los críticos, parece degenerar, bajo la supuesta corrupción del dinero, el tennis, en cambio, prospera de un modo maravilloso. De las tennistas se cree que las tres que presentamos son las más formidables hoy en día. Arriba está Helen Wills Moody. En el centro se destaca Kitty Mc Kane. Abajo figura Helen Jacobs.

EN MIR. GARDEN ARTURO GRANJA VS LAMAR, EL DOMINGO

Star bout sensacional entre el campeón de la N. Fábrica y del Magnetic

Enorme interés ha despertado en la afición cubana la inauguración del campeonato semiprofesional de boxeo que se llevará a cabo esta semana en Miramar Garden, el ya consagrado templo del pugilismo novel. Con un programa que bien podemos calificar de magnífico, ya que consta de cinco star bouts eliminatorios por el campeonato, darán comienzo los aguerridos peleadores de Prado y San Lázaro a la magna jornada championable. Arturo Granja, el formidable zurdo de la Nueva Fábrica de Hielo, campeón amateur de Palatino, reaparece en el star bout final, frente a Domingo Lamar, el kilométrico campeón lightwight del Magnetic; como puede verse, esta batalla está concertada entre campeones de dos sociedades auspiciadoras del boxeo amateurs...

SERAPIO SAEZ ESTA MEDIO RAJAO

Serapio Saez, el campeón middlewight del Ejército, que de manera tan sensacional debutara en Miramar Garden, venciendo por la vía rápida a Rodolfo Díaz, el Tigre de El Encanto se encuentra rajao para la pelea revancha con el formidable muchacho de San Rafael y Galiano. Saez quedó en firmar la pelea; pero ha safado el cuerpo de tal manera, que deja grandes dudas sobre su capacidad como peleador, demostrando que no las tiene todas consigo frente al hombre que tan fácilmente venció...

¿Qué le pasará a Sáez?

BENNY RODRIGUEZ VS. GUILLERMO GONZALEZ

Una pelea que pondrá los pelos de punta será la que ocupa el tercer turno, donde Benny Rodríguez, el invicto zurdito de Marianao, se enfrentará con Guillermito González, el también invicto campeón de los paper weights. Tanto González como Rodríguez se encuentran en espléndidas condiciones.

La segunda pelea está concertada a base de mínimos: José Díaz Canseco, el bravo españolito de las 98 libras y Pastor Díaz Solís, la estrellita del Magnetic. La pelea inicial será una movidísima batalla entre Armando Berriere, el campeón bantan weight de Palatino y Manuel Pineda el carnicerito del Olimpia.

EN EL ULTIMO DE HABANA-MADRID HUBO EL GRAN EMPATE TRAGICO

En el prólogo, a 28 iguales, lo ganaron Constante y Echenique. Dos buenas decenas del estelar, triunfando Emilio y José Luis. En el de la trágica ganaron José y Buendía.

HOY, POR LA NOCHE, FUNCION ELEGANTE EN EL H. MADRID

Por lo que pudiera ocurrir, que a veces ocurren maravilla de la pelota, y lo que pudiera sonar, que algunos días canta la pelota, como el cañonazo de las nueve al brioso impulso de estos chicos—casi todos dominadores de la cesta, en sus múltiples facetas, concurrimos a las dos entusiastas y concurridas funciones que se pelotean, en la canchita del Habana-Madrid.

Y cuando entramos ya debatían con furia el primero de la tarde, los blancos, Vallejo menor y Velasco, contra los azules Montes menor y Echanique; gentes que peloteando bravo, recio y altivo pasaron a la par por 1, 2, 3, 4, 18 y 23. En la coda muy bonita, los azules dejaron a los blancos en 24. Boletos a $2 60. Boletos de la primera quiniela; de Constante a $3.80 y de Constante y de Trujillo a $22.

Nos metimos en faena con el estelar en que los los blancos Guillermo-Labat y los azules Pascau-Ibarlucea brillaron tanto como brillan todas las estrellas del firmamento en una noche dulce y criolla; pues jugando a la pelota como cuatro fenómenos adolescentes, oyeron aplausos en los rudos empates de 1, 2, 3, 9, 17, 19 22 25 27 y 28. Ni un tanto malo; ni un pelotazo que no fuera estupendo Lo ganaron los azules. Y a los dos pares se les tributó la ovación final. Boletos a $2 00. Boletos de la segunda; de Buendía mayor a $4.80, y de Buendía mayor e Ibarlucea a $16.00.

Y llegamos al último de la tarde del miércoles, Que peloteaban los blancos, Juan y Josechu, contra los azules, Salvador y Montes mayor También lo pelotearon con arrogancia. Y aunque los azules hicieron ruda y brutal resistencia, nada; los dos blancos con una tanda admirable y formidable se lo llevaron de calle. Juan, sobre todo, peloteó como un delantero de los grandes. Boletos a $2.60

Por la noche, cuando aportamos por allá, ya peloteaban el primero, los blancos Constante y Echanique, contra los azules Trujillo y Guisasola. Que pelotearon una decena; la segunda excelente y la tercera de manera fenomenal; empates en 1, 3, 5, 9. 10, 11, 13, 14, 26 y 28. Un gran prólogo que ganaron los dos blancos. Boletos a $2.60. Boletos de la primera quiniela de Ozquila a $2.40; y la de Ozquila y de Azpeitia a $8.00.

Otras dos decenas de peloteo imponente en el gran estelar, que pelotearon muy majamente los blancos Emilio y José Luis, contra los azules Ozquila y Azpeitia, pues turnan las dos parejas muy bravo en el peloteo, lo empataron en 7, 10, 14, 16, 17, 18 y 19. No hubo más. Lo cerraron ganándolo con una tanda arrogante los dos blancos; no menos arrogantes los azules llegaron a 28. Boletos a $1.80.

Y otro gran final, que sale tristón y que termina en una espeluznante trágica en el afán de los blancos, José y Buendía Mayor y los azules Alí y José Mary; pues en una gran tanda siempre blanca y luego en otra gran tanda azul, en veintinueve tuvimos que levantarnos para aplaudir al hermoso empate. Lo ganaron los blancos, que pagaron con $2.20.

Buena tarde y mejor noche ayer en el Habana-Madrid. Hoy la función elegante por la noche.

Don Fernando.

Programa oficial para la función del 1 de agosto de 1930 a las 8 y cuarto de la noche.

Primer partido a 30 tantos: Salvador y José Mary, blancos, contra José y Buendía menor, azules, a sacar ambos del cuadro 14 y medio.

Primera quiniela a 6 tantos: Montes mayor, José Luis, Emilio, Azpeitia, Guillermo y Pascau.

Segundo partido a 30 tantos: Pascau e Ibarlucea, blancos, contra Guillermo y Buendía mayor, azules, a sacar ambos del cuadro 14 y medio

Segunda quiniela a 6 tantos: Buendía mayor, Gayarre, Sarmiento, Ibarlucea, Labat menor y Antonio.

Tercer partido a 30 tantos: Alí y Gil, blancos, contra Trujillo y Pastrana, azules, a sacar ambos del cuadro 14 y medio.

CONVOCA LA UNION ATLETICA PARA SUS JUSTAS ANUALES DE NATACION

Las competencias de novicios se efectuarán el domingo 30 de Agosto en aguas del Habana Yacht Club. Las seniors se ofrecerán una semana después. No habrá justa de pecho

La Federación Amateur Cubana de Remos, atación y Diving convoca por este medio a todos los clubs inscriptos en la Unión Atlética de Amateurs de Cuba para los concursos de Natación correspondientes al presente año de 1930, de acuerdo con las siguientes:

BASES

Primera: Estos concursos tienen por objeto fomentar el sport de la natación como uno de los medios para mejorar física y mentalmente a nuestra juventud.

Segunda: El concurso de Novicios se efectuará el Domingo 31 de Agosto de 1930; y el de Libres el Domingo 7 de Septiembre de 1930 y solamente podrán tomar participación en los mismos los individuos que fueran inscriptos legalmente por un club que pertenezca a la Unión Atlética de Amateurs de Cuba.

Tercera: Cada club no podrá inscribir más de cuatro nadadores por cada competencia, pudiendo solamente competir tres, quedando el cuarto en calidad de suplente.

Cuarta: En estos concursos se adoptarán las reglas de la Federación Amateur Cubana de Remos, Natación y Diving, con excepción de las variaciones que dicha Federación y los Delegados de los clubs inscriptos estimen convenientes.

Quinta: El concurso constará de las siguientes competnecias:

(a) Cincuenta metros, nadando libremente.

(b) Doscientos metros, nadando libremente.

(c) Cincuenta metros nadando de espalda.

(d) Cien metros, nadando libremente.

(e) Cuatrocientos metros, nadando libremente.

(f) Tiradas de fantasía o Diving.

(g) Regatas de Relevo de Cuatrocientos metros, cuatro nadadores por cada equipo nadando libremente.

Sexta: Las inscripciones deberán ser hechas por los Secretarios de los clubs al Secretario de la Federación Amateur Cubana de Remos, Natación y Diving, acompañando lista de los nadadores especificando la clase de competencia en que deban tomar participación.

El nombramiento de un Delegado que represente a dicho Club ante la Junta de los Delegados de los Clubs con la Federación.

Una certificación de la Tesorería de la Unión Atlética de Amateurs de Cuba de que el Club se encuentra al corriente en todas sus obligaciones con la misma.

Séptima: El plazo de inscripción de la Competencia Junior vence el día 27 de Agosto de 1930 y el Senior el día 3 de Septiembre en ambos casos a las 5 y media p. m., debiendo reunirse en ambos casos sin previa citación la Federación y los Delegados el jueves siguiente a las 5. p. m., en el local de la Unión.

Octava: El Club que anote mayor número de puntos en las competencias individuales recibirá una Copa de Plata que pasará en definitiva a poder del club que la ganó tres años.

Novena: El Jurado estará integrado por tres personas designadas por la Federación Amateur Cubana de Remos, Natación y Diving y los Delegados de los clubs inscriptos, teniendo plenos poderes para resolver todos los asuntos que se presenten.

Décima: Señalar como cuota de inscripción para las competencias de Natación y Diving de veinticinco pesos ($25.00) por Club en cada una de las competencias en que compita para costo de trofeo, debiendo remitir dicha cantidad al mismo tiempo de hacer la inscripción, al Tesorero de la Unión Atlética de Amateurs de Cuba.

Al objeto de fomentar la práctica de las competencias que forman el programa olímpico, se efectuarán con carácter de exhibición las siguientes competencias:

Relevo 4 x 200.

Relay Meddley 300. Cada hombre nadando 100 metros de espalda, 100 de pecho y 100 estilo libre.

Premios para estas competencias individuales:

Primer lugar: Medalla de oro.
Segundo lugar: Medalla de plata.
Tercer lugar: Medalla de bronce.

En las competencias de Relevo: Medalla de oro para los competentes del team ganador.

Estas competencias serán para Novicios y Senior, celebrándose las primeras el domingo 7 de Septiembre conjuntamente con la Competencia Oficial Senior y las segundas el domingo 31 de Agosto conjuntamente con las competencias oficiales de Novicios.

El resultado de estas competencias no afectará la condición de Novicios de los competidores.

Las inscripciones para las competencias Senior de exhibición, se cerrarán el día 27 de Agosto de 1930 a las 5 y media p. m., y las de Novicios el día tres de Septiembre a las 5 y media p. m.

Dederación Amateur Cubana de Remos Natación y Diving.

Rafael Posso,
Presidente.

Enrique Fernández,
Secretario.

EL SHAMROCK V Y EL ERIN A EE. UU.

Propónese el primero rescatar el famoso trofeo Copa América

HORTA, Isla de Fayal, Azores, julio 31, (AP.) — El Shamrock V y su escolta el Erin, ambos de Sir Thomas Lipton, zarparon hoy de este puerto con rumbo a los Estados Unidos donde aquél tratará de rescatar la renombrada Copa América.

El coronel Duncan Neill, representante de Sir Thomas, subió a bordo del Shamrock esta mañana mientras el Erin hacía carbón y anunció después de pasar una inspección que el esbelto yacht no había sufrido el menor contratiempo en su travesía de Inglaterra a Horta.

La tripulación del Shamrock dedicó el día a dar los últimos toques al aparejo y al velamen.

El tiempo estaba radiante y soplaba el Norte. Ambos salieron por la boca del puerto ya entrada la tarde y pusieron proa a alta mar con mar bella.

Mientras navegaban en conserva de Inglaterra a las Azores se vieron separados como consecuencia de la neblina y de persistentes lloviznas durante cinco días, pero el Shamrock hizo su aparición en puerto poco después de su convoy el Erin.

GALVEZ VENCIO A ABELARDO PITALUGA POR DECISION EN 6

Los combates del Miércoles de Moda siempre son del más grande interés a los fans

Muy interesantes resultaron las peleas celebradas la noche del miércoles (miércoles de moda) en la flamante Arena Polar. El match de levantar las cortinas fué ganado por Santos Rodríguez al aplicarle un "vete a dormir" en el cuarto round a Francisco Gutiérrez. El segundo encuentro quedó por Juan Villazán al vencer por decisión a Valentín Pedroso.

Luis Bardales también salió victorioso por la vía judicial, le ganó la decisión a Ramón López. Oscar Rojas, con 135 libras de peso, noqueó en el segundo round a Baldomero López (la noche no estaba para los López). Y en el star bout el soldado Eugenio Gálvez se adjudicó la decisión favorable sobre Abelardo Pitaluga en un reñido match a seis rounds.

LOS MEJORES DE LAS MAYORES

(Por la Prensa Asociada)
(Incluso los juegos de Julio 30)

LIGA NACIONAL	
AL BATE:	
Klein, Phillies	408
CARRERAS:	
Klein, Phillies	103
CARRERAS BATEADAS:	
Klein, Phillies	110
HITS:	
Klein, Phillies	161
DOBLES:	
Klein, Phillies	33
O-Doul, Phillies	33
Frederick, Robins	33
TRIPLES:	
Comorosky, Piratas	14
JONRONES:	
Wilson, Cubs	38
BASES ROBADAS:	
Cuyler, Cubs	37
LIGA AMERICANA	
AL BATE:	
Gehrig, Yankees	387
CARRERAS:	
Ruth, Yankees	114
CARRERAS BATEADAS:	
Gehrig, Yankees	127
HITS:	
Hodapp, Indians	147
DOBLES:	
McManus, Tigres	33
TRIPLES:	
Reynolds, White Sox	15
JONRONES:	
Ruth, Yankees	36
BASES ROBADAS:	
McManus, Tigres	16

OSCAR BATEO DOS HITS

SPRINGFIELD, Mass, julio 31 (A. P.) Las Jacas de Springfield tuvieron hoy tres grandes innings y derrotaron a Allentown por 9 a 3. Hank Karlon bateó un jonrón por encima de la valla del left field con dos en bases en el sexto. Score del cubano:

Rodríguez, ss.	3	0	2	2	2	1

LA ASOCIACION DEL SUR

Solamente tres juegos se efectuaron ayer en la Asociación del Sur. He aquí los resultados:

Atlanta venció al New Orleans, 4 por 3; Birmingham al Mobile 20 por 7 y Little al Memphis 4 por 2.

BASKET BALL COLEGIAL

Campeonato terminado en el Liceo de Regla.- Exito de los juegos celebrados.-La Escuela número cuatro fué la que salió vencedora

A principios del corriente mes hubo de terminarse en el floor del «Liceo» de Regla, el Campeonato de Basket-Ball Inter-colegial patrocinado por esa Institución.

En dicha justa pidieron su inscripción cuatro «fives», integrados por alumnos de las Escuelas 2, 4 5 y 9. con deseos de luchar tesoneramente a fin de adquirir la championabilidad inter-colegial del Curso 1929 a 1930, representada por una bella copa, donada por el propio «Liceo».

Celebrada una reunión previa, hubo de nombrarse una Liga que rigiera los destinos del citado Campeonato dándosele toda la importancia debida. En dicha junta fueron electos: el Sr. Narciso Henríquez, Presidente de la Liga, el Sr. Jesús Lago Secretario el Sr. Vicente Lamelas Tesorero; y los señores José Fajo Bascarán, Juan F. Alborná, Benigno Galnares y César Fernández, Vocales delegados los cuatro últimos de las Escuelas 2 4 5 y 9 respectivamente y, al mismo tiempo coachers de los teams contendientes. Se nombraron Referée y umpire a los Sres. Antonio Bonet y Miguel Llinás, Time-keeper al Sr. Manuel Pérez y Anotador al Sr. Vicente Lamelas; se organizó de modo perfecto la inscripción de players (para que fueran escolares obligatoriamente) y se confeccionó el schedule oficial, quedando todo dispuesto para comenzar la lucha.

Jamás se pensó en obtener el éxito tan señalado que se tuvo: la afluencia de público era sada día mayor, siendo pequeños los terrenos de juego para albergar a las legiones de fanáticos que, entonando sus diversos «cheers», acudían a los mismos para animar a sus jugadores favoritos. Y a fin de dar una nota de colorido y mayor alegría aún, las bellas reglanitas, jóvenes simpatiquísimas, animaban los juegos con sus risas... o lágrimas según resultara veniedor o derrotado el team de sus simpatías.

Para darse perfecta cuenta de lo reñido que resultó el Campeonato, entre dos de los cuatro fives principalmente, basta observar el estado de los clubs al terminarse el mismo:

	J.	G.	P.	Ave.
Escuela No. 2	9	7	2	777
Escuela No. 4	9	7	2	777
Escuela No. 5	9	4	5	444
Escuela No. 9	9	0	9	000

Visto el empate ocurrido para el primer lugar entre los teams de las Escuelas 2 y 4, se reunió la Liga, acordando que se celebraran tres juegos entre ellos, resultando vencedor el que ganara dos de los mismos.

La noche del primer juego de esta Serie extra se batió un record de asistencia, pues no había lugar donde colocar un fanático más y cuando salieron los jugadores al terreno, los aplausos fueron atronadores.

Con tanto ahinco lucharon ese día los players de uno y otro team, que hubo necesidad de jugarse un tiempo extraordinario, pues al finalizar el reglamentario el score marcaba un honroso empate a seis tantos.

Al iniciarse los cinco minutos adicionales, la Escuela No. 2 logra elevar su anotación a 8 por magnífica canasta de Manolo Fernández, pero una infracción de J. Lledó sobre una tirada de Florencito Salado, le permite a éste dos tiradas libres que son perfectamente encestadas, ocasionando un nuevo empate. Otra tirada libre colocada en el aro por Manuel Rivas, le dá el triunfo a la Escuela Cuatro con anotación de 9 x 8.

Al verificarse el segundo juego la afluencia de público, desde hora temprana, era aún mayor temerosa de perder parte de su desarrollo si no «madrugaba». Tan reñido o más que el primero resultó este juego pues al terminarse el mismo, el score era de 6 x 5 favorable a la Escuela os, epatándose con ello la Serie. Se distinguieron notablemente Alba y Lledó por los vencedores y los hermanos Ramos por los vencidos.

Por fin llegó la noche que decidiría la supremacía basket-bolística inter-colegial y con un lleno enorme y una gritería ensordecedora, ocasionada por el fanatismo local, comenzó el juego.

A pesar del resultado final de 9 x 4 a favor de la Escuela Cuatro, actuales campeones, el juego resultó reñidísimo, venciendo el team ya citado pese a los titánicos sfuerzos de Julio Marín y Rafael Rabelo de los vencidos, que hicieron lo que humanamente les fué posible por evitar la derrota de su five. En este juego hubo de notarse grandemente la labor del pequeño Osvaldo Gómez, que desempeñó un reunning-guard inmejorable y llevando siete puntos a la anotación de su team. Los otros dos tantos fueron sumados por F. Salado, excelente forward.

Al terminarse el juego, los players vencedores fueron congratulados por la afición local, siendo llevados en hombros de sus simpatizadores, por las calles del pueblo.

Próximamente será entregada a los Sres. Felipe R. Donate y Juan F. Alborná, Director y Sub-Director respectivamente, de la Escuela No. Cuatro, la copa obtenida por sus alumnos, la que éstos esperan ansiosos para celebrar una hermosa fiesta que les dedica, en su honor, el Profesorado del platel.

El mejor funcionamiento que rinden granjea a las bujías Champion una preferencia preponderante por todo el mundo.

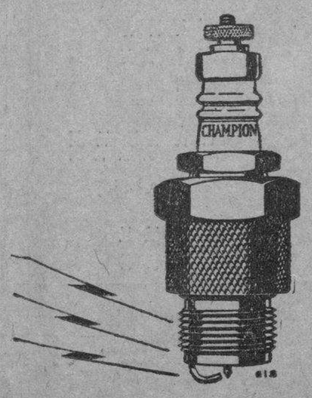

Representante de la fábrica:
C. H. MacKay
Avenida 7, entre 34 y 36, Miramar
Habana

CHAMPION
Confiables para todo motor
TOLEDO, OHIO, E. U. A.

LOS JONRONEROS

(Por la Prensa Asociada)

JONRONES DE AYER	
Gehrig, Yankees	1
Morgan, Indians	1
Warstler, Red Sox	1
Jolley, White Sox	1
Alexander, Tigres	1
Herman, Robins	1
Allen, Gigantes	1
Suhr, Piratas	1
A la cabeza	
Ruth, Yankees	36
Wilson, Cubs	33
Gehrig, Yankees	33
Klein, Phillies	29
Foxx, Atléticos	29
Berger, Braves	27
Totales por Liga	
Nacional	592
Americana	466
TOTAL	1058

LOS CINCO PRIMEROS BATEADORES DE LAS DOS GRANDES LIGAS

LIGA NACIONAL

	J.	V.	C.	H.	Ave.
Klein, Fila	94	395	103	161	408
O-Doul, Fila	91	365	87	147	403
Terry, New York	98	396	94	156	394
Herman, Brooklyn	97	390	99	152	390
Stephenson, Cgo	76	252	44	98	389

A la cabeza hace un año: Herman, Brooklyn 401.

LIGA AMERICANA

	J.	V.	C.	H.	Ave.
Gehrig, N.Y.	101	377	98	146	387
Simmons, Fila	87	346	96	132	381
Cochrane, Fila	85	311	73	117	376
Dickey, N.Y.	71	255	42	95	373
Rice, Washington	92	379	79	137	361

A la cabeza hace un año: Foxx, Filadelfia, 392.

Sportfolio

Si al tratar de completar un doble play, el second baseman tira mal a primera, dejando con vida al bateador, el scorer no debe apuntarle error en la jugada, a menos que la mala tirada lleve al bateador a segunda.

—El match celebrado entre Harry Wills y Jack Sharkey, terminó en el décimo tercer round con Sharkey como triunfador por foul.

—Ty Cobb tiene el record moderno para bases robadas en una temporada con 96 en 154 juegos.

—El precio del draft es de cinco mil pesos para los jugadores de clase Doble A; 3,000 pesos para los jugadores de clase A y dos mil quinientos para los de otras ligas.

—Elon Hogsett, lanzador derecho del Detroit Tigers, es descendiente de los Indios Cherokee. Tiene sangre india en sus venas.

—Cuando un hitter resulta out por haber tratado de tocar una plancha después de tener dos strikes y provoca un foul, el catcher recibe el crédito del out.

—Ningún golfista antes de Bobby Jones logró ganar en un mismo año el campeonato amateur y el profesional de golf de Inglaterra y de los Estados Unidos.

—Tommy Loughran, ex-campeón mundial de los pesos ligeros completos es soltero.

—Un campeonato de tennis, entre jugadores profesionales, será celebrado este año en los courts de Forest Hills, Long Island, en el mes de Septiembre.

—El primer juego de la serie mundial de este año se efectuará en los terrenos del club que triunfe en la Liga Americana.

—Si al intentarse un doble robo uno de los dos corredores es out, e scorer no debe acreditarle al otro una base robada, aun cuando logre su intento en la jugada.

—Sammy Mandell fué campeón light weight desde 1926 a 1930. Al Singer no lo será mucho tiempo. Keed Chocolate está muy cerca de él.

—El boxer que más dinero ha ganado en un bout es Gene Tunney, quien por pelear con Jack Dempsey exigió cerca de un millón de pesos. Dempsey nunca pudo ganar esa cantidad en un match mientras fué campeón.

Lea Mañana: SPORTFOLIO.

Bill Veeck, presidente de los Cubs, acaba de asegurar que Honrsby está practicando y que retornará al juego en estos días. Puede apostarse entonces veinte cocos a uno que el Rajá ingresará en el line up tan pronto pueda moverse, pues aunque es muy cierto que no puede fildear lo que Blair, al bate empuja muchas carreras y eso es precisamente lo que interesa al Chicago por el momento.

CRONICA DE ESGRIMA

EL HOMENAJE DEL DIA SEIS

Rogelio Alfert, alma mater del homenaje que, consistente en un banquete se efectuará en el hotel Plaza la noche del 6 del presente mes, nos participa que continúan las adhesiones para ese acto, que promete resultar brillantísimo. En él se premiará la labor de los esgrimistas cubanos que integraron el equipo triunfador en los Segundos Juegos Deportivos Centroamericanos. Además, se les hará entrega de las medallas que conquistaron.

Harán uso de la palabra el doctor Ramiro Mañalich y el señor Salvador Quesada Torres, este último Director General de la Federación Nacional de Amateurs de Esgrima de Cuba, institución que preside el doctor Viriato Gutiérrez.

Altas autoridades honrarán con su presencia el citado homenaje, entre ellas el Alcalde de la Habana, el Jefe del Ejército, el Gobernador de la Provincia, etc.

Nos informa el señor Alfert que hasta el día cuatro se admitirán adhesiones. También nos pide que avisemos a los que poseen talonarios que deben acudir, después de dicho día, a la oficina del doctor Eduardo Escasena, en la Manzana de Gómez, para efectuar la liquidación.

AIZ.

LIGA SUR DEL ATLANTICO

He aquí los resultados de los juegos celebrados ayer en la Liga del Sur del Atlántico:

Por el día el Macon derrotó al Charlotte, 8 x 4. Y Augusta y Greenville no pudieron jugar por lluvia. Por la noche el Columbia derrotó al Asheville, 5 x 1.

¡DEPORTISTAS! ¡SPORTMEN!

Cultural, S. A. tiene el mejor surtido y los mejores precios en todo cuanto ustedes puedan necesitar.

Lo mejor de lo mejor para los deportes más en boga: Base-ball, Tennis, Balompié, Basket Ball, Boxeo, Foot Ball Rugby. Gimnasio, Track y Natación.

Todos nuestros artículos proceden de fabricantes reputados universalmente.

Una visita a nuestro Departamento de efectos de Sport les será muy provechosa.

Se remite catálogo general a solicitud.

JUICIOS LITERARIOS
Por MANUEL SANGUILY

Acaba de ponerse a la venta el tomo 7 de las Obras Completas de D. Manuel Sanguily, que ha sido dividido en dos volúmenes debido a la gran cantidad de material que contiene.

En estos dos volúmenes está contenida en su totalidad, toda la labor crítica y literaria sobre las obras eminentes de cubanos ilustres y literatos de su tiempo, por lo que es de interés, no sólo para los que han comprado los volúmenes anteriores, sino para todo el amante de las letras.

Precio de los dos volúmenes a la rústica $3.00

BREVE HISTORIA DE AMERICA
Por CARLOS PEREYRA

El autor de este magnífico Tratado, es de sobra conocido del público de habla española como un especialista competentísimo en asuntos de Historia de América y por ello no necesitamos alabarlo. Sólo diremos que este su nuevo libro es realmente notable, porque compendia en un volumen todo cuanto de interesante contiene la Historia de nuestro Continente, narrado magistralmente, con espíritu amplio e imparcial y demostrando con documentos sus aserciones, en aquellas partes en que disiente de los demás historiadores, que guiados por la tradición se han apartado de la veracidad.

Forma la obra un volumen en cuarto impreso en magnífico papel satinado e ilustrado con numerosos grabados.

Precio del ejemplar a la rústica $3.00
Encuadernado en tela $3.50

GEOGRAFIA COMERCIAL Y POLITICA
Por el Ingeniero MANUEL PEREZ URRUTI

Un compendio de las características políticas y económicas del mundo entero. Desde el punto de vista geográfico contiene la situación geográfica, sistemas orográficos, vías naturales y de comunicación, fronteras, costas; puertos, ríos, etc. Políticamente se consideran la Constitución de cada Estado, la influencia de la post guerra ; población; raza; religión etc., y económicamente se trata de la riqueza de cada país, sus fuentes, situación actual, y se ofrecen estadísticas de verdadero interés.

Precio del ejemplar a la rústica $2.40

ANATOMIA
Un Tratado Moderno por los Doctores GREGOIRE y OBERLIN

La Biblioteca de Gilbert y Carnot, bien conocida entre médicos y estudiantes por las obras notables que contiene, acaba de ser enriquecida con el tomo I de esta obra notable que será el Tratado más moderno y completo a la par que sintético de Anatomía, que se haya publicado hasta el presente. Este tomo I trata de la ANATOMIA DE LOS MIEMBROS, OSTEOLOGIA DEL CRANEO, DE LA CARA, DEL TORAX Y DE LA PELVIS y consta de dos volúmenes, uno de texto y el otro exclusivamente de Atlas, con ilustraciones en negro y hermosas láminas en colores.

Precio de los dos volúmenes encuadernados en tela $7.50

Metodología de la Aritmética Elemental
Por ELPIDIO PEREZ SOMOSSA

Una obra bien concebida, bien ejecutada, moderna, muy documentada y plena de espíritu renovador; esta es la obra del doctor Elpidio Pérez, la que todo maestro debiera poseer para ayudarse en su trabajo de enseñanza. En la obra se ofrecen los datos más completos y modernos sobre enseñanza de la Aritmética, constituyendo una verdadera guía para todo profesor.

Precio del ejemplar encuadernado en tela $2.50

LA MODERNA POESIA
Obispo 135. Apartado 1115. Teléfono A-1171. Habana.

CERVANTES
Galiano 62. Apartado 605. Teléfono A-4958. Habana.

SORP

Mercado L. de Azúcar

El mercado local de azúcar continúa encalmado y sin anunciar operaciones.

Mercado de Azúcares Crudos Americano. — Al cierre de este mercado el miércoles último el tono fundamental del mismo era más sostenido, los tenedores de azúcares menos inclinados en ejercer presión por vender, con indicaciones de haber más interés comprador al precio de 1.17 centavos costo y flete y posibilidades de que algunos refinadores pagasen el precio de 1.18 centavos costo y flete, por azúcares de Cuba en posiciones de embarque especificadas.

Ayer a la apertura del mercado se anunciaron ventas efectuadas le miércoles último consistentes en:

89.500 sacos de azúcares de Cuba, para embarcar en octubre-noviembre a operadores al precio de 1.15 centavos libra libre a bordo y

25.000 sacos también de Cuba, para embarcar en la primera quincena del mes de agosto al precio de 1.18 centavos costo y flete a un refinador al Norte del Cabo Hateras.

Ayer abrió este mercado de crudos con un tono más sostenido, habiendo ofertas de 1.20 centavos costo y flete aunque podían obtenerse azúcares al precio de 1.18 centavos costo y flete, con ofertas de compras en firme (bid). Los refinadores eran compradores al precio de 1.17 centavos costo y flete, esperándose que los futuros de azúcar se mantengan firmes, se interesarán como compradores a la base de 1.18 centavos costo y flete.

¿Hasta la hora del cierre de la Bolsa de Azúcares Futuros de Nueva York, no se habían reportado ventas.

Las existencias de azúcares en los almacenes afianzados de Nueva York, eran ayer de 120.950 toneladas.

Azúcares refinados. — Este mercado abrió ayer quieto y sin cambios. Las extracciones siguen siendo buenas, así como los nuevos pedidos ligeros, confinados a azúcares en segundas manos de todas las marcas al precio de 4.6 centavos.

Mercado de Londres. — Este mercado ayer estuvo quieto y sin cambios aparentes en sus tipos habiéndose efectuado pequeñas ventas de azúcares a flote, al precio de 1.07 centavos libra libre a bordo. La Terminal de Futuros abrió sostenida, cerrándose con un tono firme.

El movimiento de azúcares habido durante la semana que terminó el día 26 de julio de 1930, por los puertos del Atlántico, ha sido como sigue:

Arribos: 57.583 toneladas.
Derretidos: 61.487.
Existencias: 335.487 toneladas.

La carta de apertura de los señores Mendoza y Compañía, dice así:

—En estos últimos tiempos el único comentario que se podría hacer del mercado de azúcares para entrega futura es el siguiente: Esta liquidación. Cada día que transcurre hace su aportación a la constante y persistente afluencia de órdenes a la Bolsa de Azúcar por cuenta de especuladores al alaze que se cansaron de esperar y de intereses productores no menos decepcionados.

Sin embargo, ayer a última hora se advirtió una profunda corriente que sugiere algún cambio. Dícese que importantes intereses cubanos estuvieron comprando las entregas posteriores en importantes cantidades. No ha sido posible precisar si este movimiento se debió a la liquidación de operaciones de protección del disponible o a la esperanza de que sobrevengan mejores precios. El mercado de costo y flete no dió señales de reflejar dichas transacciones y sigue dependiendo de la actuación del refinado. Ahora que han vencido los contratos al tipo anterior espérase que sobrevenga un nuevo movimiento de compras en el refino, tan pronto como los refinadores anuncien su nueva cotización, que se espera de un momento a otro.

Confíase en que este movimiento dará ímpetu por lo menos a una mejoría en los mercados de futuros y de costo y flete.—Thomson y McKinnon.

Mercado de Café

NEW YORK, julio 31. (AP). —El mercado de futuros en café acusó nueva baja, Río abrió con pérdida de 5 a 13 puntos y cerró 2 a 25 puntos neto más bajo con ventas de 15 mil sacos Santos abrió 12 más bajo y cerró 1 más alto a 9 más bajo con ventas de 24.000 sacos.

Cotizaciones del cierre:

Río: Septiembre, 6.58; diciembre, 6.00; marzo, 5.84; mayo, 5.80 y julio, 5.71.

Santos: septiembre, 10.94; diciembre, 9.90; marzo, 9.35; mayo, 9.15 y julio, 8.98.

Río del 7 se cotizó a 7 1-2 y Santos del 4 de 12 3-4 a 13 1-4 centavos.

Mercado de Azúcar

NEW YORK, julio 31. (AP).—El mercado del crudo estuvo encalmado Durante la noche de ayer se vendieron 85,000 sacos de Cuba a 1.16 centavos costo y flete para embarque en Octubre a un operador y 25 mil sacos de Cuba para embarque en la primera quincena de Agosto a una refinería del norte de Hatteras a 1.18 costo y flete. Se dice que esta mañana hubieran podido comprarse crudos a 1.18, pero el alza de los futuros motivó la retirada de las ofertas. Las refinerías indicaron al principio deseos de comprar a 3.17 y los operadores estaban interesados en azúcares a 3.18 centavos Por la tarde la única oferta en firme consistió en algunos lotes de St. Croix a 3.20 centavos. Dícese que las ofertas son pequeños por lo general y la opinión más corriente es la de que no hay mucho azúcar disponible a menos de 3.25 aunque las refinerías no quieran pagar más de 3.18.

Continuó la baja de ayer en el mercado de futuros Abrió la sesión sin cambio a 2 puntos más baja y en algunas posiciones perdió otro punto antes de que se desarrollara algún apoyo de compra. Hubo un momento de alza que indujo a los bajistas a cubrirse así como también alguna compra exterior y los precios ganaron 4 a 6 puntos. Cerró la sesión con alza neta de 1 a 3 puntos y ventas de 76,000 toneladas.

Mes	Abre	alto	bajo	cierre
Septiembre	112	115	111	114
Octubre	117	117	117	118
Diciembre	120	124	119	122
Enero	122	126	121	124
Marzo	125	134	129	133
Mayo	136	142	136	141
Julio	144	149	144	148

El mercado del refino estuvo en calma después que los contratos de 4.60 expiraron ayer Se ha retirado prácticamente todo el azúcar contratado a ese precio, pero no hubo ofertas de azúcares de segunda mano.

Mercado de Acciones

NEW YORK, julio 31. (AP). — El tono del mercado financiero mejoró hoy Los esfuerzos que se hicieron para continuar la baja del miércoles resultaron casi nulos ante la resistencia de las divisas y la lista se desenvolvió en sentido alcista, aunque irregularmente, toda la mañana.

Las cotizaciones del cierre acusaron alzas netas de 1 a 5 puntos y el total de ventas fué de 2,162.000 acciones o sea 400,000 menos que ayer.

El movimiento de las cotizaciones fué una sorpresa agradable para los que temían que la baja de ayer iría seguida de liquidaciones por parte del público. Las órdenes de compra superaron a las ventas al comienzo La facción bajista no hizo caso de esta señal y reanudó sus maniobras con éxito indiferente. En los últimos momentos de la mañana hubo un movimiento de alza que cedió a un flujo de ventas, pero hacia el mediodía el mercado realizó progresos logrando retener, si no ampliar, las ganancias hechas por la tarde.

Missouri Pacific bajó 6 puntos, Louisville and Nashville 2 y Delaware and Hudson 3, Baltimore and Ohio 3 pero recuperó una fracción de la baja. Los bajistas se cubrieron con acciones del Southern Railway, que cerraron con una ganancia de más de 2 puntos

Studebaker fué una de las compañías que redujo el dividendo a $3 anunciando su presidente que se repartirán dividendos extraordinarios caso de que mejoren los negocios.

Entre las emisiones standard, American Can estuvo firme, subiendo 3 puntos. Emisiones como United States Steel, General Electric y American Telephone ganaron cerca de un punto. General Motors y Rario cerraron solo con una fracción de alza Warner Bros estuvo sujeta a presión, bajando a 35 1-2 y cerrando a 37 1-8 con una fracción de alza.

Gillette estuvo firme en el grupo de especialidades, avanzando cinco puntos. Los bajistas estaban deseosos de cubrirse para evitar el pago de dividendos que se hará mañana

Eastman Kodak ganó más de seis puntos y después perdió más de lo ganado. Westinghouse Electric, American Tobacco, B. Lorillard, National Power and Light, Vanadium, Worthington Pump, Safeway y Case figuraron entre las acciones que cerraron 2 a 4 puntos más altas.

Yountown Sheet cerró 3 puntos más baja con ventas moderadas

Mercado de Bonos

NEW YORK, julio 31. (AP). — La lista de los bonos dió hoy una demostración irregular durante el día, sufriendo fructuaciones las obligaciones de los ferrocarriles secundarios y algunas del grupo de compañías concesionarias de servicios públicos.

Las emisiones con privilegio también fluctuaron, alternando las bajas con las alzas y cerrando finalmente con ganancias Los ferrocarriles de primer grado y los bonos del gobierno de los Estados Unidos fueron los renglones más firmes de la lista. Las emisiones extranjeras también sufrieron, si bien la baja ocurrió en los bonos más populares y cristalizó en fracciones.

Marcada fuerza y debilidad acusaron el grupo de bonos de servicio público. Consumers Gas de Chicago, del 5, llegó a una nueva cotización máxima Peoples Gas, Light and Coke del 5 y New Orleans Public Service del 5 avanzaron un punto cada una. Las emisiones de la American Telephone se nmantuviero firmes, con el colateral del 5. Un tono fácil se reflejó en New York Edison del 5, North American Edison del 5, Utility Power and Light del 5 y Duquesne Light del 4 1-2.

Austria del 7 cerró con alza de 1-4, Alemania del 5 1-2 estableció una nueva cotización mínima, y Francia del 7, Gran Bretaña del 5 1-2 estuvieron flojas

Mercado de Algodón

Al cierre de las operaciones en el mercado local de algodón americano los distintos meses de entrega se cotizaban a base de los precios que siguen:

Julio	—
Octubre	12.60
Diciembre	12.77
Diciembre	12.77
Enero 1931	12.84
Marzo 1931	12.83
Mayo 1931	12.99

Compañía Industrial Algodonera

CONVOCATORIA

Por disposición del señor Presidente tengo el honor de convocar a los señores Accionistas para la Junta General Extraordinaria que tendrá lugar el jueves día 7 de Agosto corriente a las 2 y 30 de la tarde en la casa San Ignacio número 72, en esta ciudad, para tomar los acuerdos que convenga según esta orden del día:

1o.—Ultimo balance.

2o.—Asuntos especificados en los incisos A y C del artículo 48 de los Estatutos, y en los artículos 53, 54 y 55 de los mismos; no pudiendo ser tratado ningún otro asunto.

Habana, 1o. de agosto de 1930.

El Secretario:
Fernando ORTIZ.

Compañía de Ferrocarril de Resulta

Segunda Convocatoria
Junta General Ordinaria

No habiéndose podido constituir por falta de quorum la Junta General Ordinaria convocada para el día treinta del corriente mes de Julio, se convoca por segunda vez a los señores Accionistas para la Junta General Ordinaria que se celebrará el día CATORCE DEL ENTRANTE MES DE AGOSTO, A LAS CUATRO Y MEDIA DE LA TARDE, en el local de la Secretaría de esta Compañía, en los altos de la casa calle de Aguiar, número 66.

Se recuerda a los señores Accionistas que de acuerdo con lo dispuesto en el Artículo diez y ocho de los Estatutos, la Junta se celebrará, cualquiera que sea el número de accionistas que concurra y cualquiera que sea el número de las acciones representadas por los mismos.

En dicha Junta se tratará de los asuntos a que se refieren los artículos trece y catorce de los Estatutos.

Habana, treinta y uno de Julio de mil novecientos treinta.

Dr. LUIS DE SOLO,
Secretario.

Bolsa de New York

FERROCARRILES

Atch Top Sta Fe	217
Atl. Coast Line	—
Baltimore Ohio	105
Chesapeake Ohio	185
Chi Gt West com	10⅝
Chi Gt West pref	38¾
Chic N. W.	—
Chi Mil San Paul com	14⅜
Chi Mil San Paul prf	22⅝
Chic Rock I. P.	—
Delaware Hudson	—
Erie	41¼
Great Northern	—
Kansas City Southern	—
Lehigh Valley	—
Louisville Nash	120
Mo. Kan Tex com	39¼
Mo. Pac com	65
Mo. Pac pref	—
N. Y. Central	161½
N. Y. New Haven H.	107
Northern Pacific	—
Pennsylvania	75¾
Reading	—
St. Louis S. Francisco	89
Seaboard Air Line com	6⅝
Southern Pacific	118⅛
Southern Railway	88
Union Pacific	215½
Wabash comunes	33½
Western Maryland com	23⅞
Alleghany Corporation	21½

EQUIPOS

American Car Foundry	—
American Locomotive	—
Baldwin Locomotive	28¼
Gen Rail Sig	78½
Pullman Company	69
Westinghouse Air Brake	38

MOTORES

Chrysler Motors	29½
Continental Motors	—
General Motor New	45⅝
Grahan Paige	—
Hudson Motor com	33
Huppmobile	14
Mack Trucks	55¾
Nash	—
Packard Motors	14⅝
Reo Motors	—
Studebaker Corp	31¼
White	32½
Willys Overland	6⅝
Yellow Truck	25

MARINA

American International	34⅞
Atlantic Gulf West I.	—
United Fruit	88

ACCESORIOS

Am Bosch Mag	34⅜
Briggs Mfg com	23¼
Eaton Axle S.	23⅞
Electric Auto Light	78
Murray Body	17
Spocer Mfg com	—
Stewart Warner	26⅝
Timken Roller	64

GOMAS

Fisk Tire	2⅛
Goodrich	27
Goodyear	62
Kelly Springfield Tire	—
U. S. Rubber	21⅞

ACEROS

Am. Steel Fou	39¼
Bethlehem Steel	31⅛
Central Alloy	—
Colo F. I.	52
Crucible Steel	77½
Otis Steel	—
Republic Iron Steel	45¾
U. S. Steel	165¼
Vanadiun	38⅞
Youngstown	112

PETROLEOS

Atlantic Ref	38½
Barnsdall A.	23
General Asphalt	45¾
Houston Oil	35⅝
Independent Oil Gas	—
Continental Oil Gas	21
Mexican Seboard Oil	22¾
Mid Cont Pet	23¾
Pan American B.	58⅝
Phillips Petroleum	33
Pure Oil	21⅝
Royal Ducht	—
Shell Union Oil	19
Sinclair Oil Corp.	23⅞
Skelly Oil	—
S. O. Calif	62½
Standard Oil of N. Y.	32
Standard Oil of N. J.	72
Superior Oil	2⅝
Texas Co.	52½
Texas Pac Land	22
Transcontinental Oil	18⅛
Union Oil Cal	41
Warner Quinlan	13¼

DIVERSIONES

Famous Paramunt	59
Fox Film	46⅛
Loews Inc.	71¼
Pathé Exchange	—
Warner Bros Pic.	37⅛
Radio Keith Orph Corp.	31

TIENDAS Y ALMACENES

American Woolen	—
Assd Dry Goods	33⅝
Montgomery Ward	35½
Sears Roebuck	66
Woolworth	60

SERVICIOS PUBLICOS

American For Pow.	73¾
American Tel and Tel.	212¼
American Water Works	90⅝
American Gas Electric	140
Brok Man Tran.	63⅛
Columbian Carbon	175
Columbia Gas	62¾
Consolidated Gas	107¾
De Forest Radio	—
Elect. Light Pow.	71¼
Elect. Bond Share	32¾
Electric Investors	—
Ford Motor Ltd.	—
Hazceltine	—
Internt'l Tel.Tel.	46¼
Interboro R. T.	—
Marconi International	9⅛
Man El Supply	—
National Power Light	47
North American	101
Pub Ser N. J.	92⅜
Standard Gas Elec.	97½
United Corporation	33⅛
Utilities Power and Light	33½
United Light	—

MISCELANEA

International Combustion	6¼
Int. Harvester	82
Johns Manville	85
Lambert	89¼
Radio	42⅛
Remigton	27⅞
Columbia Graphopone	17⅝
Simmons Company	25½
United Aircraft	60⅝
Western Union	169½
Westinghouse	146¼
Warren Bros	—

AZUCAR Y FERROCARRILES CUBANOS

American Beet Sugar	5¾
American Sugar Ref.	53⅛
Cuban Cane Sugar com	—
Cuban Cane Sugar prf.	—
Cuban American Sugar	—
Cuba Company	—
Gt West Sugar	18⅝
Consolidated R. R. of Cuba	—
Punta Alegre	—
Puerto Rico Sugar	16½

ANUNCIESE EN EL
Diario de la Marina

Bolsa de New York

NEW YORK, julio 31 (A. P.)
ACCIONES: 2.162.770
BONOS: $7.483.000
CAMBIOS: $1.066.000.000

COTIZACION DE LA PESETA

La peseta española se cotizó ayer al cierre del mercado a razón de

8 PESETAS
77.96
POR DOLLAR

COTIZACION DEL FRANCO

El franco francés se cotizó ayer al cierre del mercado a razón de

25 FRANCOS
41 CENTIMOS
POR DOLLAR

Mercado de Cambios

Ayer actuó irregular el mercado de cambios.

La libra esterlina sigue sostenida. La peseta española abrió ayer a 11-26; subiendo a 12-45 y declinando más tarde a 11-40.

El franco y la lira continúan sostenidos y sin variación.

Sostenido el cambio sobre Hong-Kong.

Flojo el cambio sobre New York.

Se operó en cable y cheque sobre New York a 3-64 de premio.

Cotización del día 31 de Julio

New York cable	3/64 P.
New York vista	1/32 P.
Londres cable	4.87 ¼
Londres vista	4.86 ⅞
Londres 60 días vista	4.84
París cable	3.94 ½
París vista	3.94
Madrid cable	11.40
Madrid vista	11.39
Zurich cable	19.45
Zurich vista	19.44
Italia cable	5.26
Italia vista	5.25
Bruselas cable	13.94
Bruselas vista	13.93
Toronto cable	3/16 P.
Toronto vista	5/32 P.
Copenhague cable	—
Yokohama cable	—
Yokohama vista	—
Hamburgo cable	23.93
Hamburgo vista	23.92
Amsterdam cable	40.20
Amsterdam vista	40.19
Hong Kong cable	31.80
Hong Kong vista	31.75

Mercado de Bonos

NUEVA YORK julio 31. AP.

BONOS DE LA LIBERTAD

	Alto	Bajo	Cierre
Libertad 3½ s	100.30	100.28	100.30
1o 4¼ s	102.2	102.2	102.2
4o 4¼ s	103.1	102.30	103
U S 4 s	108.8	108.8	108.8
U S 4¼ s	112.29	112.29	112.29
U S 3¾ s	106.2	106.2	106.2
U S 3¾ 1940-43	—	—	—
U S 3⅜ 1943.47	101.29	101.29	101.29
In Tel and Tel	46 ¾	45 ⅛	46 ¼

BONOS CUBANOS

	Alto	Bajo	Cierre
Cuba 5½ 1953	—	—	98 ⅛
Cuba Ex 5 1944	—	—	99 ¾
Cuba Ex 5 1949	—	—	93 ⅝
Cuba 4½ s 1949	—	—	93 ⅝
C. R. 5 s 1952	73 ½	73 ½	73 ½
H. E. 5 s 1952	—	—	78

BONOS INTERNACIONALES

	Alto	Bajo	Cierre
Burdeos 1934	106	105 ¾	105 ¾
Lyon 1934	105 ¾	105 ¾	105 ¾
Marsella 1934	105 ¾	105 ¾	105 ¾
Alemania 1949	106	105 ¾	106
Francia 1949	119 ⅞	119 ¾	119 ¾
Argentina 1957	99 ½	99	99 ½
Chile 1942	101 ¾	101 ¾	101 ¾
Eslovaquia 1951	—	—	110 ¼
Italia 1951	98 ½	98 ¼	98 ⅜
Brasil 1927-1957	—	—	75

Mercado Ganadero

La Compañía Ganadera de la Habana recibió ayer trece carros de Oriente con 325 reses, las que se metieron en los corrales del Matadero Industrial.

Suponemos que ésta sea la remesa que anunciamos en nuestra información anterior.

LOS PRECIOS EN PIE

De vacuno

Precios pagados por compradores en los mercados de origen:

En Oriente de 3¾ a 4 centavos con 5 por 100 de descuento.

En Camagüey de 3¾ a 4 centavos con el 5 por 100 de descuento en la finca; y sin descuento en la ciudad.

En Las Villas a 4 centavos con el 10 por 100 de descuento.

En Pinar del Río a 4 centavos; pero entregado en la Habana.

Del lanar

El ganado lanar de 6½ a 7 centavos.

El de cerda

Del país, de 8 a 10 centavos.

Americano de 12 a 14 centavos.

MATADERO DE LUYANO

En el Matadero de Luyanó se sacrificaron las siguientes reses:

De vacuno	95
De cerda	80
De lanar	30

Los precios que rigieron en el Matadero de Luyanó fueron:

	Centavos
Vacuno	De 18 a 20
Cerda criollo	De 30 a 40
Cerda americano	De 36 a 44
Lanar	De 30 a 40

MATADERO INDUSTRIAL

En el Matadero Industrial se sacrificaron las siguientes reses:

De vacuno	277
De cerda	148
De lanar	48

Los precios que rigieron en el Matadero Industrial fueron:

	Centavos
Vacuno	De 18 a 20
Cerda criollo	De 30 a 40
Cerda americano	De 36 a 44
Lanar	De 30 a 40

Mercado del Tabaco

Toraño y Compañía vendieron y entregaron ayer a Trinidad y Hermano, trescientos tercios de tripas viejas de Vuelta Abajo que los mencionados fabricantes destinan a sus cigarrillos.

Ramón Rodríguez siguió ayer registrando la grande cantidad de puntillas y colas viejas que ha comprado a Manuel Vigil, quien ha entregado ya al mencionado fabricante, unos setecientos tercios.

Ciento veinticinco compró y registró el mismo Ramón Rodríguez, en los almacenes de Menéndez y Compañía. Eran de puntillas, broncos y colas, también de la cosecha del año pasado.

Calixto López y Compañía siguieron registrando y cargando, en los almacenes de Ramón Argüelles, los mil y pico de tercios de broncos y colas nuevos que dijimos ayer.

Pérez y Capín vendieron y entregaron a H. Duys y Compañía, trescientos cincuenta y tres tercios de quintas y segundas viejas de Remedios que les quedaban.

De quintas solamente compraron y registraron, en los almacenes de Sobrinos de Antero González, ciento setenta y seis tercios J. B. Díaz y Compañía.

José Cortés y Hermanos vendieron a Weissmann y Compañía, ciento cuarenta y tres tercios de permanentes de la nueva cosecha de Las Villas, y veintiocho pacas de botes de la misma procedencia e igual tiempo.

También compraron los señores Weissmann a Sobrinos de Antero González, treinta tercios de octavas.

Rodríguez, Méndez y Compañía vendieron a la Cuban Tobacco Company, ciento ochenta y dos tercios de tripas nuevas de Vuelta Abajo para fábrica.

LA RAMA QUE ENTRO

Entraron ayer por los ferrocarriles las partidas de tercios siguientes:

De Guane, para la Henry Clay, Antero González 40.

De Consolación para Sobrinos de 152.

De Mendoza, para R. Cueto, 60.

De Puerta de Golpe para Torres Sánchez 16.

De Fomento, para Muñiz y Hermanos, 79.

De Chambas para Puente y Compañía, 127.

De Placetas para Kaffenburgh e Hijos, 111.

De La Quinta para la Cuban Land, 124.

De Fomento para Menéndez y Compañía, 87.

De Consolación, para Facundo Gutiérrez e Hijos, 29.

De Pinar del Río para Antonio Méndez y Hermanos, 85.

De Mendoza, para Camejo y La Paz 41.

De San Juan y Martínez, para la Cuban Land, 176.

De Puerta de olpe para Torres Gener y Hermanos, 25.

De Placetas para Muñiz y Hermanos, 61.

De San Luis de Pinar del Río, para la Henry Clay, 30.

De Fomento para Sobrinos de Antero González, 107.

De San Diego del Valle, para Fernández Grau, 3.

De Baez para Echevarría y Pérez, 47.

De Placetas, para Sidney Rothschild 125.

De Viñas, para Melquiades Gómez, 120.

De Chambas, para Muñiz y Hermanos, 102.

De Cabaiguán para Constantino González y Sompaña, 88.

De Vega Alta para la Cuban Land, 106.

De Camajuaní, para Puente y Compañía 100.

De Encrucijada para Menéndez y Compañía, 107.

De Placetas, para Sidney Rothschild 105.

De La Quinta para la Cuban Land, 50.

LO DE LAS TARIFAS

Ayer se ultimaron en Placetas, entre los escogedores y los dueños de talleres de selección, los detalles que faltaban acerca de la tarifa acordada.

Conforme lo determindo ayer, el tercio en los talleres de Placetas saldrá a nueve pesos con cuarenta y un centavos.

Según los mismos informes que llegan a nosotros el tercio en los talleres de Sancti Spíritus saldrá a nueve y cuarenta.

UNA VENTA EN OVAS

En telegrama de anoche, nuestro corresponsal en Ovas, provincia de Pinar del Río señor Somoano nos informa que Toraño y Compañía compraron la vega «Vista Hermosa». Son ciento ochenta y cuatro tercios, de tabaco de la nueva cosecha.

MERCADO DE NUEVA YORK

NEW YORK, julio 31. (AP). — Sigue encalmada la demanda, con escasas ventas a los fabricantes para las necesidades más urgentes Se calcula que durante los primeros cinco meses de este año se embarcaron 235,143 libras de tabaco de Java a los Estados Unidos contra 563,425 libras en el mismo período del año pasado. Asegúrase que en el mercado hay poco tabaco de Sumatra con excepción del de la cosecha de 1929. La de 1930 se predice que será más pequeña aún que la del pasado año debido a la sequía que comenzó en febrero y duró hasta fines de abril. Las noticias recibidas en esta informan que la cosecha de Wisconsin es excelente Está casi terminada la recolección en Florida y Georgia.

Colegio de Corredores

Cotización oficial del día 31 de Julio

	Tipos
Estados Unidos cable	3/32 P.
Estados Unidos vista	1/16 P.
Londres cable	4.87 ½
Londres vista	4.87
París cable	3.95
París vista	3.94
Bruselas vista	13.96
España cable	11.33
España vista	11.32
Italia vista	5.24
Zurich vista	19.45
Hong Kong vista	31.75
Amsterdam vista	40.25
Copenhague vista	—
Christianía vista	—
Estocolmo vista	—
Montreal vista	—
Berlín vista	—

Bolsa de la Habana

Cotización Oficial del día 31 de Julio

BONOS Y OBLIGACIONES

	Comp.	Vend.
Cuba 1904 (Speyer)	100½	—
Cuba 1905 (Deuda Int.)	90	—
Cuba 1909 (4½)	93	—
Cuba 1914 (Morgan)	101	—
Cuba 1917 (Puertos)	94	—
Cuba 1923 (5½)	101	—
Aymto. Habana 1a. hip.	98	—
Aymto. Habana 2a. hip.	97	—
Banco Territorial	—	—
Cervecera	92	101
Cervecera (Obligaciones no hip.)	72	80
Ciego de Avila	—	—
Gas	107	—
Curtidora	—	—
H. Electric (Consolidados)	70	80
Manufacturera	—	19
Matadero	—	—
Nueva F. Hielo (bonos)	102½	—
Papelera Serie A	95	—
Papelera Serie B	63	—
Teléfono	86½	—
Unidos	12	—
La Metropolitana S. A.	90	100
Jarcia Matanzas	94	101
Iron Beer	—	—
H. Electric (obligaciones no hip.)	50	54
Bonos Centro Asturiano Habana	97	102
Moderna F. Ladrillos	—	—

BONOS.—Morgan 5½ por 100—1927.

	Comp.	Vend.
Serie D—1931	94	—
Serie E—1932	94	—
Serie F—1933	94	—
Serie G—1934	94	—
Serie H—1935	94	—
Serie I—1936	94	—
Serie J—1937	94	—
Certificados 5½. O. P.		
Diciembre 31 1931	94	—
Junio 30 de 1932	94	—
Diciembre 31 de 1932	94	—
Junio 30 de 1933	94	—

ACCIONES

	Comp.	Vend.
Agrícola	—	—
Banco Territorial	—	—
Banco Territorial benefs.	—	—
Préstamos sobre Joyería	—	—
Cervecera ex-div.	165	—
Cuba Cane prefs.	—	—
Cuba Cane com.	—	—
H. Electric Utilities Co. prefs 6 por 100	74½	76¼
H. Electric Utilities Co. prefs 5 por 100	57½	60
H. Electric Railway Co. prefs	48	54
H. Electric Railway Co. comunes	2	4½
Jarcia prefs	54	70
Jarcia com	9	17
Licorera com	3	—
Lonja prefs	94	—
Lonja com	90	—
Manufacturera prefs	2	4½
Manufacturera com	—	—
Naviera prefs	61½	68½
Naviera prefs ex-cert.	52	56
Naviera com	6½	7¼
Nueva F. Hielo	300	349
Nueva F. Hielo; benefs	87	93¾
Perfumería prefs	30	—
Perfumería com	3	—
Pesca prefs	100	—
Pesca com	20	—
Teléfono prefs	99	—
Teléfono com	128	—
Unidos	8	12
F. Consolidados de Cuba; prefs	53½	60
Union Oil	9	15
Metropolitan Auto	—	—
Fibras y Jarcia	33	—
Matadero	—	—
Seguros La Mercantil	105	—
Kokofat prefs	—	—
Kokofat com	—	—
Cuba R. R.	—	—
Curtidora	—	—

Clearing House

La scompensaciones de cheques habidas entre los Bancos asociados al Habana Clearing House durante el día ayer ascendieron a la cantidad de $2.124,149.63.

José Elías Jiménez,

Abogado y Notario

Habana No. 51.

COMUNICADO

A mis amigos y clientes les notifico por este medio que a partir de la fecha del treinta y uno de Mayo próximo pasado, ha dejado de pertenecer como Abogado-Auxiliar de este bufete el Dr. Sr. Pedro Pablo Rabell y García y entrado a formar parte del mismo el Dr. Eugenio Juarrero y Barquinero el que se encuentra al frente del Departamento Judicial.

Esperamos que como siempre nuestros amigos y clientes nos seguirán dispensando la misma acogida que hasta el presente. **José Elías Jiménez. Eugenio Juarrero.**

RADIO Y ELECTRICIDAD

A Cargo de Alberto Giró

TRASMISIONES PARA HOY

Estación C M W

588 Kc. 510 M.
9.30 a. m.: Programa variado.
11.30 a. m.: Clase de Inglés.
12 m.: Hora Radio Victor como sigue:
1—A la Luz del Candil. Tango.
2—Desde que te vi venir. Canción mejicana. José Moriche.
3—Amorosa Cubana. Danzón. Orquesta Romeu.
4—Fandango Nuevo de Guerrita. Guerrita.
5—Miss Annabelle Lee. José Bohr.
6—Cante Jondo. La Argentinita.
7—Serenata Morisca. Rondalla Usandizaga.
8—Serpentina Doble. Tango. Juan Arvizu.
9—La Tarde del Corpus. Canción Dramática. María Tubau.
10—Una mañana. Canción. Tito Güizar.
11—La Cieguita. Tango. Trío Argentino.
12—El Desarme Naval. Diálogo. Acebal y Otero.
13—La Varita. Trío Garnica-Ascencio.
14—Agua Florida. Tango. Alberto Vila.
15—No quieres recordar. Guaracha. Canario y su Grupo.
16—Reclamo Místico. Bolero. Trío Matamoros.
1 p. m.: Programas Comerciales de El Aguila y otros.
6.30 p. m.: Hora Artística Acebal.
7.30 p. m.: Clase de Inglés.
9 p. m.: Programa desde el Estudio.
10.30 p. m.: Hora de noticias ofrecida por el DIARIO DE LA MARINA.

Estación C M G

1130 Kc. 265.3 M.
11 a. m.: Programa de la Hora Westinghouse, como sigue:
1—How Sweet the Elders Scent, de la Opera Los Maestros Cantores de Wagner.
2—I Found no Rule that would fit it, de la O. Los Maestros Cantores de Wagner.
3—Harmonious Blacksmith de Handel. Solo de Piano.
4—Berceuse, de Chopin. Solo de piano.
5—Eili Eili, de Sandler.
6—The new Kol Nidré.
7—Balada de Santa de la Opera El Buque Fantasma, de Wagner.
8—Dreams, de Wagner.
9—Al we Like Sheep, de Handel.
10—Surely He Hath Borne Our Griefs, de Massih, de Handel.
11—Overtura de la Opera El Buque Fantasma, de Wagner, en 2 partes.
12—The Guido Post, de Schubert.
13—The Organ Player de Schubert.

Estación C M C

De 6.30 a 8 p. m.: A cargo de los señores Acebal y del Campo.
De 8 a 9 p. m.: Desde el Estudio por la Orquesta Los Viajantes, alternando con el solista de acordeón suizo señor Eric Richter y cantables.
Programa del señor Richter:
1—Lido. Mazurka.
2—Favorita Española. Italiana.
3—Tesoro Mío. Waltz.
4—Leyenda de los Besos.
5—Verona. Waltz.
6—Polka. Sueca.
Programa de la Orquesta Los Viajantes:
1—Czarda No. 3.
2—Bohemia. Selección.
3—El Jardín de una Pagoda China.
5—Soldado de Chocolate. Selección.
6—Indian Love Call.
7—The five o clock girl. Selección.
8—Momento Caprichoso.
De 9 a 10 p. m.: Concierto por la Orquesta Los Gondoleros, alternando con cantables:
1—Serenade. De los Millones de Arlequín. Drigo.
2—Novelita. Capricho Cubano. Marín Varona.
3—Extase damour. Rozy.
4—Cavatina. Raff.
5—Danza Española. Moszkowsky.
6—Camagüeyana. Capricho cubano. Marín Varona.
7—Chanson Joyeuse. Rasina.
8—Cossack Revels. Dance Suite. Tschakoff.
De 10 a 11 p. m.: Programa por la Orquesta Hermanos Palau.

Estación C M B C

1130 Kc. 265.3 M.
De 4 a 5 p. m.: Hora R C A.
De 6.30 a 7.30: Hora Comercial

EL GATO NEGRO es el motivo de Atracción Preferente de las Damas Elegantes

Porque ELLAS no compran otros billetes que los del inconfundible GATO NEGRO, porque son los que responden verdad al premio que se busca.

EL GATO NEGRO vendió el 3o. 7366, en $10.000 y otros premios de $2.000 y de $1.000.

En GALLOS TAPADOS hemos vendido varios premios de $2.000 y de $1.000. Venga o mande por su billete premiado al precio de $27.00 los enteros.—Añada 20 cts., para franqueo. Billetes a toda la República mediante giro postal, billete premiado o cheque intervenido.—Compra-venta de monedas extranjeras y Acciones de la Cia. Petrolera UNION OIL Co., S. A.

CACHEIRO Y HNO. Vidriera del Café Europa, Obispo y Aguiar, Habana. Tcl. A-7780 y A-0000
Sucursal: Vidriera de EL BRAZO FUERTE, Galiano y Zanja.

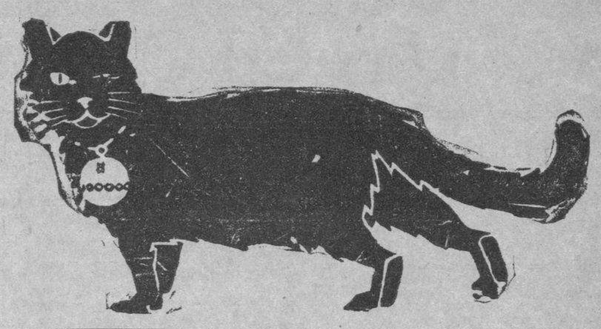

DIRECCION GENERAL DE LA LOTERIA NACIONAL

LISTA de los números premiados en el Sorteo No. 749 ordinario, celebrado en la Habana el día 31 de Julio de 1930.

NUMEROS	PESOS
DECENA	
25.	—100
31.	—100
43.	—100
52.	—100
53.	—100
83.	—100
87.	—100
92.	—100
CENTENA	
112.	—100
126.	—100
133.	—100
137.	—100
155.	—100
187.	—100
199.	—100
207.	—100
211.	—200
218.	—100
224.	—100
226.	—100
263.	—100
264.	—100
286.	—100
302.	—100
334.	—100
376.	—100
378.	—100
383.	—100
420.	—100
438.	2,000
444.	—100
462.	—100
465.	—100
483.	—100
574.	—100
603.	—100
609.	—200
615.	—100
618.	—100
629.	—100
633.	—100
649.	—200
667.	—100
671.	—100
678.	—100
683.	—100
709.	—100
731.	—100
747.	—100
760.	—100
766.	—100
772.	—100
773.	—100
788.	—100
795.	—100
807.	—100
810.	—200
824.	—100
832.	—100
841.	—100
843.	—100
908.	—100
910.	—100
918.	—100
936.	—100
948.	—100
981.	—100
998.	—100
MIL	
1051.	—200
1052.	—100
1075.	—100
1086.	—100
1094.	—100
1099.	—100
1109.	—100
1128.	—100
1135.	—100
1136.	—100
1151.	—100
1152.	—100
1166.	—100
1175.	—100
1200.	—100
1217.	—100
1237.	—100
1284.	—100
1317.	—100
1320.	—100
1329.	—100

NUMEROS	PESOS
1339.	—100
1345.	—100
1364.	—100
1381.	—100
1403.	—100
1439.	—100
1466.	—100
1483.	—200
1484.	—100
1503.	—100
1553.	—100
1587.	—100
1624.	—100
1674.	—100
1679.	—100
1684.	—100
1690.	—100
1686.	—100
1722.	—100
1793.	—100
1813.	—100
1866.	—100
1870.	—100
1881.	—100
1890.	—100
1891.	—100
1907.	—100
1911.	—100
1913.	—100
1919.	—100
1931.	—100
1938.	—100
1939.	—100
1940.	—100
1952.	—100
1971.	—100
1998.	—100
DOS MIL	
2013.	—100
2021.	—100
2032.	—100
2035.	—100
2041.	—200
2053.	—100
2057.	—200
2059	—200
2061.	—100
2066.	—100
2078.	—100
2097.	—100
2105.	—100
2113.	—100
2152.	—200
2170.	—100
2175.	—100
2188.	—200
2216.	—100
2239.	—100
2241.	—100
2243.	—100
2253.	—100
2282.	—100
2307.	—100
2321.	—100
2329.	—100
2330.	—100
2331.	—100
2356.	—100
2382.	—100
2387.	—100
2410.	—100
2436.	—200
2440.	—100
2456.	—100
2467.	—100
2474.	—100
2492.	2,000
2514.	—100
2526.	—100
2527.	—100
2536.	—100
2541.	—100
2595.	—100
2613.	—100
2642.	—100
2651.	—100
2737.	—100
2763.	—100
2791.	—100
2795.	—100
2807.	—100
2815.	—200
2826.	—100
2844.	—100

NUMEROS	PESOS
2861.	—100
2907.	—100
2908.	—100
2919.	—100
2920.	—100
2949.	—200
2964.	—100
2966.	—100
2970.	—100
2972.	—100
2983.	—100
2986.	—100
2998.	—200
TRES MIL	
3012.	—100
3041.	—100
3042.	—100
3043.	—200
3047.	—100
3048.	—100
3056.	—100
3077.	—200
3143.	—200
3189.	—100
3203.	—100
3205.	—100
3245.	—100
3262.	—100
3307.	—100
3331.	—100
3342.	—100
3366.	—100
3373.	—100
3437.	—100
3444.	—100
3452.	—100
3460.	—100
3479.	—100
3501.	—100
3522.	—100
3526.	—100
3527.	—100
3570.	—100
3574.	—100
3578.	—100
3593.	—100
3599.	—200
3602.	—100
3630.	—100
3649.	—100
3655.	—100
3675.	—100
3710.	—200
3735.	—100
3743.	—100
3748.	—100
3797.	—200
3817.	—100
3844.	—100
3860.	—100
3868.	—100
3878.	—100
3881.	—200
3903.	—100
3920.	—100
3931.	—100
3951.	—100
3955.	—100
CUATRO MIL	
4000.	—100
4023.	—100
4038.	—100
4051.	—100
4054.	—100
4059.	—100
4060.	—100
4079.	—100
4093.	—100
4100.	—100
4116.	—100
4143.	—100
4144.	—100
4159.	—100
4213.	—100
4235.	—100
4251.	—100
4267.	—100
4269.	—100
4274.	—100
4296.	2,000
4326.	—100
4329.	—100
4406.	—100

NUMEROS	PESOS
4408.	—100
4417.	—100
4430.	—100
4463.	—100
4473.	—100
4498.	—100
4500.	—100
4519.	—100
4530.	—500
4614.	—100
4626.	—100
4701.	—100
4712.	—100
4716.	—100
4729.	—100
4734.	—100
4765.	—100
4771.	—100
4773.	—200
4794.	—100
4803.	—100
4832.	—100
4836.	—100
4893.	—100
4901.	c.—100
4902.	c.—100
4903.	c.—100
4904.	c.—100
4905.	c.—100
4905.	c.—100
4906.	c.—100
4907.	c.—100
4908.	c.—100
4909.	c.—100
4910.	c.—100
4911.	c.—100
4912.	c.—100
4913.	c.—100
4914.	—100
4914.	c.—100
4915.	c.—100
4916.	c.—100
4917.	c.—100
4918.	c.—100
4919.	c.—100
4919. a.	500
4920. .	30,000
4921. p.	500
4921.	c.—100
4922.	c.—100
4923.	c.—100
4924.	c.—100
4925.	c.—100
4926.	c.—100
4927.	c.—100
4928.	c.—100
4928.	c.—100
4929.	c.—100
4930.	c.—100
4931.	c.—100
4932.	c.—100
4933.	c.—100
4934.	c.—100
4934.	c.—100
4935.	c.—100
4935.	c.—100
4936.	c.—100
4937.	c.—100
4938.	c.—100
4939.	c.—100
4940.	c.—100
4941.	c.—100
4942.	c.—100
4943.	c.—100
4944.	c.—100
4944.	c.—100
4945.	c.—100
4946.	c.—100
4947.	c.—100
4948.	c.—100
4949.	c.—100
4950.	c.—100
4951.	c.—100
4952.	c.—100
4953.	c.—100
4954.	c.—100
4955.	c.—100
4956.	c.—100
4957.	c.—100
4958.	c.—100
4959.	c.—100
4960.	c.—100
4961.	c.—100
4962.	c.—100

NUMEROS	PESOS
4963.	c.—100
4964.	c.—100
4965.	c.—100
4966.	c.—100
4967.	c.—100
4968.	c.—100
4969.	c.—100
4970.	c.—100
4971.	c.—100
4972.	c.—100
4973.	c.—100
4974.	c.—100
4975.	c.—100
4976.	c.—100
4977.	c.—100
4978.	c.—100
4979.	c.—100
4980.	c.—100
4981.	c.—100
4982.	c.—100
4983.	c.—100
4984.	c.—100
4985.	c.—100
4986.	c.—100
4987.	—100
4987.	c.—100
4988.	c.—100
4989.	c.—100
4990.	c.—100
4991.	c.—100
4992.	c.—100
4993.	c.—100
4994.	c.—100
4995.	c.—100
4996.	c.—100
4997.	c.—100
4998.	c.—100
4999.	c.—100
CINCO MIL	
5000.	c.—100
5036.	c.—100
5045.	c.—100
5054.	c.—100
5070.	c.—100
5075.	c.—100
5076.	c.—100
5080.	c.—100
5084.	c.—100
5120.	c.—100
5248.	c.—100
5273.	c.—100
5276.	c.—100
5285.	c.—100
5291.	c.—100
5325.	c.—100
5353.	c.—100
5422.	c.—100
5449.	c.—100
5468.	c.—100
5471.	c.—100
5475.	c.—100
5482.	c.—100
5490.	c.—100
5512.	c.—200
5531.	c.—100
5549.	c.—100
5564.	c.—100
5605.	c.—100
5617.	c.—100
5628.	c.—100
5633.	c.—100
5687.	c.—100
5691.	c.—200
5693.	c.—100
5699.	c.—100
5712.	c.—100
5719.	c.—100
5742.	c.—100
5749.	c.—200
5757.	c.—100
5799.	c.—100
5824.	c.—100
5828.	c.—100
5834.	c.—100
5854.	c.—200
5866.	c.—100
5915.	c.—100
5916.	c.—100
5930.	c.—100
5934.	c.—100
5959.	c.—100
5975.	c.—100
5992.	c.—100

NUMEROS	PESOS
SEIS MIL	
6018.	—100
6025.	—100
6033.	—100
6037.	—100
6071.	—100
6076.	—100
6084.	—100
6091.	—100
6162.	—100
6178.	—100
6189.	—100
6192.	—100
6232.	—100
6243.	—100
6276.	—100
6332.	—200
6356.	—100
6396.	—100
6399.	—100
6400.	—100
6480.	—100
6526.	—100
6539.	—100
6543.	—100
6585.	—100
6588.	—100
6622.	—100
6631.	—200
6647.	—100
6692.	1,000
6767.	—100
6783.	—100
6815.	—100
6824.	—100
6834.	—100
6850.	—100
6852.	—100
6854.	—100
6907.	—100
6912.	—100
6945.	—100
6950.	—100
6986.	—100
6987.	—100
6994.	—100
6997.	—100
SIETE MIL	
7014.	—100
7016.	—200
7018.	—100
7064.	—100
7070.	—100
7077.	—100
7079.	—100
7093.	—100
7098.	—100
7125.	—100
7133.	—100
7146.	—100
7172.	—100
7195.	—100
7296.	—100
7309.	—100
7313.	—100
7329.	—100
7333.	—100
7334.	—100
7335.	—100
7366.	10,000
7431.	—100
7436.	—100
7442.	—100
7536.	—100
7544.	—100
7561.	—100
7604.	—200
7625.	—100
7662.	2,000
7669.	—100
7672.	—100
7703.	—100
7727.	—200
7729.	—100
7730.	—100
7743.	—100
7776.	—100
7844.	—100
7845.	—100
7848.	—200
7886.	—100

NUMEROS	PESOS
7908.	—100
7917.	—100
7932.	—100
7942.	—200
7946.	—100
OCHO MIL	
8015.	—100
8034.	—100
8077.	—100
8078.	—100
8079.	—100
8089.	—100
8091.	—200
8136.	2,000
8184.	—100
8188.	—100
8211.	—200
8212.	—100
8219.	—100
8232.	—100
8259.	—100
8270.	—100
8281.	—100
8307.	—100
8334.	—100
8354.	—100
8366.	—100
8375.	—100
8436.	—100
8447.	—100
8453.	—100
8467.	—100
8476.	—100
8509.	—100
8517.	—100
8640.	—100
8651.	—500
8657.	—100
8660.	—100
8670.	—100
8679.	—100
8680.	—100
8696.	—100
8705.	—100
8714.	—100
8723.	—100
8740.	—100
8767.	—100
8786.	—100
8809.	—100
8824.	—100
8828.	—100
8840.	—100
8843.	—100
8850.	—100
8857.	—100
8890.	—200
8913.	—100
8958.	—100
NUEVE MIL	
9006.	—100
9011.	—100
9023.	—100
9025.	—200
9052.	—100
9100.	—100
9116.	—100
9117.	—100
9142.	—100
9149.	—100
9158.	—100
9160.	—200
9171.	—100
9196.	—100
9210.	—100
9224.	—100
9231.	—100
9240.	—100
9244.	—100
9287.	—100
9289.	—100
9294.	—100
9308.	—100
9321.	—100
9341.	—100
9350.	—200
9371.	—100
9389.	—100
9392.	—100
9398.	—100
9416.	—200
9422.	—100

NUMEROS	PESOS
9444.	—100
9450.	—100
9463.	—100
9472.	1,000
9498.	—100
9529.	—100
9530.	—100
9549.	—100
9590.	—100
9620.	—100
9644.	—100
9651.	—100
9655.	—100
9658.	—100
9666.	—100
9688.	—100
9705.	—100
9744.	—100
9747.	—100
9770.	—100
9774.	—100
9793.	—100
9827.	—100
9835.	—100
9842.	—100
9849.	—100
9853.	—100
9885.	—100
9895.	—100
9924.	—100
9942.	—100
9943.	—100
9979.	—100
DIEZ MIL	
10015.	—100
10087.	—100
10130.	—100
10158.	—100
10162.	—100
10177.	—100
10194.	—100
10203.	—100
10248.	—100
10284.	—100
10311.	—100
10331.	—100
10352.	—100
10355.	—100
10362.	—100
10366.	—100
10373.	—100
10397.	—100
10400.	—100
10427.	—100
10447.	—100
10453.	—100
10462.	—100
10481.	—200
10486.	—100
10495.	—100
10501.	—100
10568.	—100
10586.	—100
10590.	—100
10598.	—100
10631.	—100
10657.	—100
10658.	—100
10661.	—100
10664.	1,000
10675.	—200
10677.	—100
10715.	—100
10730.	—100
10741.	—100
10745.	—100
10797.	—100
10869.	—100
10889.	—100
10891.	—100
10900.	—100
10907.	—100
10946.	—100
10956.	—100
10961	—100
10988.	—100
ONCE MIL	
11010.	—100
11061.	—100
11062.	—100
11078.	—200

NUMEROS	PESOS
11092.	—100
11094.	—100
11114.	—100
11121.	—100
11173.	—100
11179.	—100
11193.	—100
11226.	—100
11231.	—100
11360.	—200
11371.	—100
11372.	—100
11389.	—100
11399.	—100
11416.	—100
11427.	—100
11437.	—100
11454.	—200
11545.	—100
11554.	—100
11598.	—100
11618.	—100
11640.	—100
11645.	—100
11670.	—100
11685.	—100
11714.	—100
11727.	—100
11759.	—100
11786.	—100
11795.	—100
11839.	—100
11843.	—200
11846.	1,000
11849.	—200
11859.	—100
11866.	—100
11879.	—100
11896.	—100
11901.	—100
11909.	—100
11913.	—200
11914.	—200
11916.	—100
11925.	—100
11947.	—100
11970.	—200
DOCE MIL	
12020.	—100
12061.	—100
12067.	—100
12088.	—200
12118.	—100
12144.	—100
12148.	—100
12164.	—100
12175.	—100
12190.	—100
12201.	—100
12255.	—100
12296.	—100
12303.	—100
12304.	—100
12325.	—200
12330.	—100
12348.	—100
12372.	—100
12382.	—200
12409.	—100
12417.	—100
12469.	—100
12472.	—100
12510.	—100
12539.	—100
12551.	—100
12612.	—100
12616.	—100
12666.	—100
12673.	—100
12675.	—200
12676.	—100
12740.	—100
12783.	—100
12803.	—100
12820.	—100
12902.	—100
12936.	—100
12966.	—100
12970.	—100
12994.	—100
TRECE MIL	
13029.	—100
13059.	—100

NUMEROS	PESOS
13068.	—100
13086.	—100
13120.	—100
13170.	—100
13174.	—100
13176.	—100
13198.	—100
13216.	—100
13228.	—100
13265.	—100
13266.	—100
13276.	—100
13281.	—100
13295.	—100
13385.	—200
13406.	—100
13429.	—200
13441.	—100
13483.	—100
13518.	—100
13536.	—100
13582.	—100
13599.	—100
13602.	—100
13606.	—100
13616.	—200
13619.	—100
13639.	—100
13641.	—100
13643.	—100
13650.	—100
13684.	—100
13687.	—100
13706.	—200
13728.	—100
13745.	—200
13755.	—100
13766.	—100
13783.	—100
13795.	—100
13797.	—100
13809.	—100
13810.	—100
13818.	—100
13843.	—100
13879.	—100
13925.	—100
13929.	—100
13943.	—100
13944.	—100
13951.	—100
CATORCE MIL	
14008.	—100
14035.	—200
14131.	—100
14134.	—100
14144.	—100
14145.	—100
14149.	—100
14205.	—100
14220.	—100
14258.	—100
14268.	—100
14302.	—100
14303.	—100
14320.	—100
14352.	—100
14365.	—100
14465.	—100
14476.	—100
14482.	—100
14494.	—100
14503.	—100
14508.	—100
14529.	—100
14544.	—100
14552.	—100
14554.	—100
14614.	—100
14659.	—100
14670.	—100
14738.	—100
14804.	—100
14828.	—100
14842.	—100
14846.	—100
14850.	—100
14898.	—200
14907.	—200
14908.	—200
14915.	—200
14919.	—100
14923.	—100
14954.	—100
14965.	—100

NUMEROS	PESOS
15000.	—100
15031.	—100
15039.	—100
15049.	—100
15099.	—100
15147.	—200
15170.	—100
15177.	—100
15204.	—100
15222.	—100
15246.	—100
15255.	—100
15290.	—100
15312.	—100
15314.	—100
15331.	—100
15379.	—100
15412.	—100
15415.	—100
15422.	—100
15442.	—100
15466.	—100
15468.	—100
15480.	—100
15525.	—100
15538.	—100
15545.	—100
15560.	1,000
15572.	—100
15585.	—100
15598.	—100
15602.	—200
15609.	—100
15684.	—100
15685.	—100
15689.	—100
15749.	—100
15756.	—100
15771.	—100
15772.	—100
15788.	—100
15791.	—100
15830.	—100
15833.	—100
15836.	—100
15873.	—100
15895.	—100
15936.	—100
15940.	—100
15942.	—100
15947.	—100
15954.	—100
15973.	—200
15987.	—100
15991.	—100
15993.	—100
DIECISEIS MIL	
16011.	—100
16017.	—100
16027.	—100
16052.	—100
16081.	—200
16094.	—100
16126.	—100
16138.	—100
16167.	—100
16170.	—100
16178.	—100
16218.	—100
16221.	—100
16237.	—100
16301.	—200
16335.	—100
16353.	—100
16354.	—100
16425.	—100
16441.	—100
16472.	—100
16496.	—100
16500.	—200
16504.	—100
16511.	—100
16521.	—100
16528.	—100
16530.	—100
16604.	—100
16612.	—100
16621.	—100
16625.	—100
16650.	—100

NUMEROS	PESOS
16652.	—100
16653.	—100
16656.	—100
16658.	—100
16671.	—100
16673.	—100
16701.	—100
16703.	—100
16710.	—100
16734.	—100
16747.	—100
16776.	—200
16787.	—100
16811.	—100
16819.	—100
16836.	—100
16843.	—100
16853.	—100
16864.	—100
16871.	—100
16915.	—100
16940.	—100
16942.	—100
16945.	—100
DIECISIETE MIL	
17004.	—100
17011.	—100
17015.	—100
17026.	—100
17032.	—200
17043.	—100
17056.	—100
17060.	—100
17083.	—100
17086.	—100
17174.	—100
17207.	—100
17239.	—100
17240.	—100
17252.	—100
17257.	—100

NUMEROS	PESOS
17297.	—100
17308.	—100
17337.	—100
17362.	—100
17414.	—100
17448.	—100
17460.	—100
17462.	—200
17480.	—100
17482.	—100
17510.	—200
17537.	—100
17539.	—100
17558.	—100
17559.	—100
17560.	—100
17603.	—100
17606.	—100
17661.	—100
17701.	c.—200
17702.	c.—200
17703.	c.—200
17704.	—100
17704.	c.—200
17705.	c.—200
17705. a.	1,000
17706.	100,000
17707. p.	1,000
17707.	c.—200
17708.	c.—200
17709.	—100
17709.	c.—200
17710.	c.—200
17711.	c.—200
17712.	c.—200
17713.	c.—200
17714.	c.—200
17715.	c.—200
17716.	c.—200
17717.	—100
17717.	c.—200

NUMEROS	PESOS
17718.	c.—200
17719.	c.—200
17720.	c.—200
17721.	c.—200
17722.	c.—200
17723.	c.—200
17724.	c.—200
17725.	c.—200
17726.	c.—200
17727.	c.—200
17728.	c.—200
17729.	c.—200
17730.	c.—200
17731.	c.—200
17732.	c.—200
17733.	c.—200
17734.	c.—200
17735.	c.—200
17736.	c.—200
17737.	c.—200
17738.	c.—200
17739.	c.—200
17740.	c.—200
17741.	c.—200
17742.	c.—200
17743.	c.—200
17744.	c.—200
17745.	c.—200
17746.	c.—200
17747.	c.—200
17748.	c.—200
17749.	c.—200
17750.	—100
17750.	c.—100
17751.	c.—200
17752.	c.—200
17753.	c.—200
17754.	c.—200
17755.	c.—200
17756.	c.—200
17757.	c.—200
17758.	c.—200

NUMEROS	PESOS
17759.	c.—200
17760.	c.—200
17761.	c.—200
17762.	c.—200
17763.	c.—200
17764.	c.—200
17765.	c.—200
17766.	c.—200
17767.	c.—200
17768.	c.—200
17769.	c.—200
17770.	c.—200
17771.	c.—200
17772.	c.—200
17773.	c.—200
17774.	—100
17774.	c.—200
17775.	c.—200
17776.	c.—200
17777.	—100
17777.	c.—200
17778.	c.—200
17779.	c.—200
17780.	c.—200
17781.	c.—200
17782.	c.—200
17783.	c.—200
17784.	—100
17784.	c.—200
17785.	c.—200
17786.	c.—200
17787.	c.—200
17788.	—100
17788.	c.—200
17789.	c.—200
17790.	c.—200
17791.	c.—200
17792.	c.—200
17793.	c.—200
17794.	c.—200
17795.	c.—200
17796.	c.—200

NUMEROS	PESOS
17797.	c.—200
17798.	c.—200
17799.	c.—200
17800.	c.—200
17818.	—100
17854.	—100
17887.	—100
17902.	—200
17925.	—100
17927.	—100
17972.	—100
DIECIOCHO MIL	
18012.	—100
18019.	—100
18031.	—100
18046.	—100
18101.	—100
18114.	—100
18116.	—100
18212.	—100
18222.	—100
18275.	—100
18286.	—100
18307.	—100
18309.	—100
18319.	—100
18326.	—200
18356.	—100
18358.	—100
18374.	—100
18383.	—100
18402.	—200
18446.	—100
18458.	—100
18485.	—100
18494.	—100
18498.	—100
18503.	—100
18507.	—100
18542.	—100

NUMEROS	PESOS
18561.	—100
18569.	—100
18576.	—100
18598.	—100
18634.	—100
18636.	—100
18659.	—100
18666.	—100
18681.	—100
18712.	—100
18746.	—100
18749.	—100
18760.	—100
18781.	—100
18804.	—100
18829.	—100
18858.	—100
18861.	—100
18870.	**—500**
18875.	—100
18916.	—100
18932.	—100
18933.	—100
18941.	—100
18951.	—100
18992.	—100
DIECINUEVE MIL	
19029.	—100
19035.	—100
19056.	—100
19057.	—100
19107.	—100
19115.	—100
19143.	—100
19171.	—100
19193.	—100
19196.	—100
19197.	—100
19211.	—100
19216.	—100

NUMEROS	PESOS
19218.	—100
19247.	—100
19253.	—100
19273.	—100
19292.	—100
19319.	—100
19330.	—100
19331.	—100
19333.	—100
19347.	—200
19429.	—200
19441.	—100
19467.	—100
19475.	—100
19482.	—100
19543.	—100
19555.	—100
19569.	—100
19579.	—100
19588.	—100
19609.	—100
19670.	—100
19672.	—100
19726.	—100
19763.	—100
19776.	—100
19822.	—100
19868.	—200
19877.	—100
19889.	—100
19891.	—100
19920.	—100
19923.	—100
19940.	—100
19948.	—100
19952.	**—500**
VEINTE MIL	
20028.	—100
20052.	—200

NUMEROS	PESOS
20068.	—100
20086.	—100
20095.	—100
20102.	—200
20128.	—100
20163.	—200
20169.	—100
20172.	—100

ANUNCIOS CLASIFICADOS DE ULTIMA HORA

ALQUILERES

A-1. Habana.

MUY BARATOS, se alquilan los altos Apodaca 46. Sala y comedol grandes; cuatro espaciosos cuartos; baño completo. Gran cocina. Llave, abajo. Informan: Tejadillo 45.
A1 29994 31—6 Ag.

SE ALQUILAN en 40 pesos, altos Subirana 27, Sala; saleta; 4 cuartos; baño intercalado; cocina. Llave en el bajo. Informan: Tejadillo 45.
A1 29992 31—6 Ag.

SAN NICOLAS 28, primer piso, muy amplio y nuevo; dos cuadras Malecón; una de Galiano. Cuatro habitaciones; sala; saleta; comedor al fondo. Muralla 111. A-7468.
A1 30017 31—7 Ag.

SE ALQUILA casa en Picota 87. Sala; comedor; tres cuartos; patio; servicio y dos en la azotea. 34. Llave, en la bodega de la esquina.
A1 30019 31—3 Ag.

SE ALQUILAN en Belascoaín 125, pisos acabados de fabricar (no se han estrenado) con sala; comedor; tres habitaciones; baño intercalado completo y cocina de gas, a $45 y $50. Informan: Manzana de Gómez 240. Teléfono A-4893.
A1 30021 31—8 Ag.

SE ALQUILA altos Crespo 13-A: sala, saleta; tres cuartos; servicios. La llave, bodega esquina Colón. $35.
A1 30023 31—8 Ag.

CONCORDIA 154: entre Oquendo y Soledad, bajos amplios, frescos, independientes. Sala; comedor; 4 cuartos; agua siempre. Llaves, bajos. Informes: A-6523, Concordia 105.
A1 30026 31—3 Ag.

LAGUNAS 94
Alquilo los bonitos y fresquísimos altos, recién pintados en colores de moda. Sala, recibidor, tres habitaciones, baño intercalado, comedor corrido, servicio criados. Llave, informes, U-4178. A1 30145 31 ag 2

SE ALQUILAN los altos de Animas 137. Sala, saleta, tres cuartos y un cuarto en la azotea. Informan en la peletería La Horma Grande, Aguila 213. A1 30109 31 ag 4

SE ALQUILA la casa Sitios y Rayo, bajos, compuesta de tres habitaciones, sala, comedor y servicios. Informan en la bodega, precio $40.
A1 30102 31 agos 8

SE ALQUILA la casa Peñalver 52, compuesta de sala, comedor, dos cuartos, baño y cocina. Informan, teléfono A-3236.
A1 30123 31 ag 10

ALQUILO modernos bajos, San Nicolás 67 A entre San Miguel y San Rafael. Consta de sala, dos cuartos, baño intercalado, comedor al fondo, cocina de gas, servicios para criados y calentador de agua. La llave en la ferretería al doblar. (San Rafael 44). Informan, Cuba 52. Telf. A-4378.
A1 30117 31 agos 4

ALQUILO altos San Miguel 69 C, y bajos letra D, entre Manrique y Campanario, constan de sala, dos habitaciones, baño intercalado, comedor al fondo, cocina de gas, calentador agua, servicios para criados. La llave en la bodega esquina. Informes, Cuba 52. Telf. A-4378.
A1 30116 31 agos 4

SAN NICOLAS 239, de una planta, de azotea, en $40. Con sala, comedor, 3 cuartos, baño moderno. A-8108. Eugenio Dediot.
A1 30114 31 ago 2

SE ALQUILA
El segundo piso del magnífico chalet, Neptuno 179, entre Infanta y Basarrate. Informan: en la planta baja.
A1 30054 31—6 Ag.

ALQUILO: SAN Rafael 153, esquina Hospital, pisos modernos, bajos: sala, saleta, tres habitaciones, baño moderno, cocina gas. Ferretería Belascoaín esq. San Rafael. U-5215. 45 pesos.
A1 30092 31—10 Ag.

SE ALQUILA hermoso y ventilado piso en la calle Cienfuegos número 20, a una cuadra del Parque la Fraternidad. Informan: en los bajos.
A1 30070 31—10 Ag.

GERVASIO 30: Se alquilan los altos, con sala, saleta, tres cuartos, baño intercalado, comedor, cocina, cuarto y servicio criados. F-3469.
A1 30015 31—3 Ag.

ALQUILO ALTOS fresquísimos, Neptuno 107. Sala; cuatro cuartos; baño intercalado; cuarto y servicio criados. Otras comodidades. Abundante agua corriente, cuenta propietaria. $60. Llaves e informes: dueña, piso medio. De 9 a 3. Telf. A-6122.
A1 30057 31—6 Ag.

SAN LAZARO 122, alquilo cómodo piso, sala, comedor, cinco cuartos, muy rebajado de precio, bien decorado, elevador permanente, vista al Malecón. Informes la misma. A-9564.
A1 30095 31 agos 3

ENSANCHE de la Habana, Pozos Dulces 24, se alquilan los altos con terraza, sala, comedor y cuatro habitaciones. Informan, U-7229.
A1 30085 31 agos 3

ALQUILO Monte 185, altos, con sala, saleta, cuatro cuartos, comedor al fondo, cuarto servicio criados. Informan, Monte y San Nicolás, sastrería El Pueblo. Telf. A-5191.
A1 30181 31 agos 4

EN CAMPANARIO 222 se alquilan espléndidas habitaciones amuebladas y sin muebles, a precios de situación, comida, excelente agua caliente y fría, luz y teléfono, M-7090.
A1 30215 31 ago 3

SAN JOSE y Manrique, se alquila casa planta baja, moderna, sala, dos habitaciones, baño intercalado, cocina de gas, patio, comedor. Informes, café.
A1 30208 31 agos 3

DESAGÜE 20, entre Oquendo y Marqués González, alquilo moderna planta baja, $35. Sala, comedor, tres cuartos, baño intercalado, cocina, patio, traspatio. Llaves al lado. Informan, M-1241. A1 30201 31 ag 6

SAN LAZARO 222-224 entre San Nicolás y Manrique, alquilo moderna casa, $25, sala, dos cuartos, baño, cocina. Informa el portero en la misma.
A1 30198 31 ag 6

SE ALQUILA Manrique 31 B, bajos, con 4 4, sala, comedor, baño y demás servicios. Informa, Mariano Fernández. Telf. F-1020.
A1 30049 31 agos 8

SE ALQUILA Zapata 126, con 3|4, sala, comedor y demás servicios. Informa, Mariano Fernández. Teléfono F-1020. A1 30050 31 agos 8

CRUZ del Padre 6 entre Universidad y Estévez, alquilo moderna casa, $20, sala, dos cuartos, comedor, baño, cocina, patio. Llaves al lado. Informan, M-1241.
A1 30197 31 agos 6

CONSULADO 28
Se alquila la fresca y espaciosa segunda planta. Tiene cuatro cuartos grandes, cuarto de criados, sala, saleta, recibidor, baño, comedor al fondo y lavabo en todos los cuartos. Casa moderna. Informan, Habana 82. Teléfono A-2474.
A1 30118 31 agos 6

BELASCOAIN 7-B
Se alquila la fresca y espaciosa segunda planta. Casa moderna. Tiene cuatro cuartos, sala, saleta, recibidor, baño intercalado y comedor al fondo. Informan, Habana 82. Telf. A-2474.
A1 30119 31 agos 6

SUBIRANA 76, altos, entre Desagüe y Benjumeda, a una cuadra de Luna Park, preciosa casa con todas comodidades necesarias. Precio de situación. Informan, Telf. U-4169.
A1 30205 31 ag 3

ALQUILERES

REINA 106, BAJOS
Se alquilan los bajos de la casa Reina 106, compuesta de sala, saleta, comedor, cuatro habitaciones, cocina y baño. Para informes, teléfono F-4638.
A1 30074 31 agos 4

A-2. Vedado y Príncipe.

SE ALQUILAN los espléndidos altos de M número 48 entre Línea y 17, Vedado, compuesto de sala, cuatro cuartos, baño intercalado, comedor al fondo, cuarto de criado con sus servicios, pantry y cocina de gas, agua fría y caliente, hall, terraza al frente, a una cuadra del Maine y acera de la sombra, alquiler, $75. Informes, teléfono F-4483.
A2 29688 29 agos 3

VEDADO: SE alquila 25 número 373, altos, entre Paseo y 2. Sala; comedor; 4 cuartos y demás servicios. Llave, en los bajos. Informan: U-1516.
A2 30034 30—5 Ag.

CASAS PARA FAMILIAS
Desde $50 a $75 completas, modernas, frescas, céntricas, confortables, 3 cuartos dormitorios. Gran Edificio Providencia, Carlos III número 12, esquina Oquendo. No se mude sin ver antes estos pisos, y agradecerá este aviso. Informan, O'Reilly número 11. Telf. A-9251.
A1 UH 1631 3d 31, 1 y 2

SE ALQUILA hermoso chalet en lo más alto del Vedado, dos plantas, calle M entre 25 y 27, Vedado, hermosa vista; cerca del mar y del Hotel Nacional. Se compone de cuatro habitaciones; dos baños intercalados; sala; recibidor; comedor; garage para dos máquinas; dos habitaciones para la servidumbre y servicios; amplio portal y hermoso jardín. Precio de situación. $150. Informes: Sr. Aguilera. Teléfono A-7250.
A2 30051 31—7 Ag.

SE ALQUILAN altos con frente a la calle; dos habitaciones; sala; comedor; baño y terraza. 17 número 536. Informan: FO-7751.
A2 30059 31—8 Ag.

SE ALQUILA lindo y moderno alto, cuatro habitaciones; sala; comedor; baño intercalado. Calle 14 número 173, entre 17 y 19. Informan: FO-7751
A2 30061 31—8 Ag.

SE ALQUILAN los espaciosos bajos de la casa calle 2 número 3, esquina a Quinta, Vedado. La llave, en los altos. Informes: Sr. Manteca, Cuba 76 y 78. A2 30063 31—15 Ag.

ALQUILO modernos altos, chalet calle 19 entre L y M, número 111, Vedado, parte alta, sala, comedor, tres cuartos, baño, cocina, cuarto y baño criados. Llave misma. Informan, F-1364. A2 4344C 31 agos 3

VEDADO, 17 ENTRE 6 Y 8
Se alquilan estos modernos altos, con toda clase de comodidades, cinco cuartos y dos baños, rebajados de precio. Las llaves en el bajo. Informan, F-1775. A2 30007 31 agost 5

CASA VEDADO: alquilo magnífico piso alto, por el reducido precio de $55; con cuatro cuartos, sala, comedor, baño moderno y servicios de criados. Muy céntrico, calle 23 esquina a 6. Véase de 2 a 6.
A2 30108 31—3 Ag.

SE ALQUILA, como ganga, en el Vedado, por $60, bonita casa de dos plantas independientes, para una o dos familias. Sala; cinco cuartos; comedor; dos baños completos; servicio de criado, gran cocina; agua caliente; terrazas altas; portal; jardín; garage con lavadero. Calle 2 esquina a 35, Prolongación Vedado. Informan: bodega 2 y 35. Teléfono F-6231.
A2 30079 31—3 Ag.

VEDADO, calle 15 número 483 entre 26 y 28, se alquila casita, sala, dos cuartos, comedor, cocina y cuarto de baño con agua caliente, precio, $20. Informes, teléfono F-1183.
A2 30184 31 agos 10

SE DESEA colocar una muchacha española para cocinar y limpiar a corta familia. Tiene referencias. Teléfono A-9245.
A2 30089 31 agosto 2

SE ALQUILAN los modernos altos decorados, calle F número 219, entre 21 y 23, Vedado, terraza, sala, recibidor hall, cuatro habitaciones, baño intercalado, comedor al fondo, pantry, cuarto y servicio de criados, cocina y calentador de gas y garage, llaves en los bajos. Informes, F-4129.
A2 30038 31 agos 3

ALQUILO moderno chalet 11 entre F y G, Sala, comedor, garage, dos cuartos criado, dos servicios, siete cuartos, tres baños y todo lo necesario en los altos, rebajado, $130. Llaves, esquina. Informan, U-4742. A-6524. A2 30159 31 agos 4

EN LA CALLE 2 esquina a 15, Vedado, se alquilan espléndidos altos compuestos de terraza cubierta, sala, living room, comedor, cuatro habitaciones con sus closets de cedro y lujoso baño intercalado, cuarto y servicio de criados, pantry, cocina, etc. La llave e informes en la planta baja.
A2 30122 31 ag 10

ALQUILO casitas modernas, entrada independiente, sin vecinos al frente. Bruzón 29, dos cuadras Carlos III y Luaces. F-6141.
A1 30217 31 ag 5

F ESQUINA a 21, primer piso, preciosa casa nueva, con cuatro cuartos y demás comodidades modernas, a una cuadra de 23 y de la Avenida de los Presidentes. Informan, bodega. A-1051.
A2 30124 31 ag 10

LO MAS céntrico y fresco, se alquilan los altos San José 102 esquina Gervasio, sala, comedor, 2 cuartos, terraza, baño intercalado y cocina de gas, precio de ocasión, la llave en la bodega. Informan, Oficios 27.
A1 30157 31 ag 3

A 28 Y 30 pesos alquilo pisos altos, modernos, muy frescos, Figuras número 37, entre Monte y Tenerife, sala, dos habitaciones, cuarto baño, lujoso, intercalado, calentador y cocina gas. Nunca falta agua. Llaves, bodega Figuras y Tenerife. Informan, A-1320 y F-5163.
A1 30160 31 ag 2

A-4 Marianao y sus Repartos

SE ALQUILA precioso chalet, Avenida Tercera, Pasaje D número 3, Buena Vista, Marianao. Compuesto de sala, saleta, cuatro hermosas habitaciones, baño intercalado, comedor al fondo, espaciosa cocina con su auxiliar, sótano, terraza, garage con su servicio, jardín, portal. Precio, $55. Llaves en el número 1. Informes, Buría, Prado 85. Telf. M-1106.
A4 29886 30—10 Ag.

BUENA VISTA: Se alquilan dos casas. Tres habitaciones; sala; comedor; baños; patio y portal. Calle Dos entre Sexta y Séptima Avenida. Otra, Primera y Séptima, igual condiciones. Informan: FO-7751.
A4 30058 31—8 Ag.

ALQUILERES

A-5. J. del Monte y Víbora.

CASA cómoda y elegante, de esquina, a una cuadra del colegio La Estrella y de Estrada Palma. Cuatro cuartos. Informan, F-5414.
A5 29934 30 agos 3

ALQUILO EN $60, hermosa casa, en Luis Estévez entre Bruno Zayas y Cortina, "Villa Mascota". Cuatro habitaciones; sala; saleta; hall; comedor; espléndido baño; cuarto y servicio para criados; jardín al frente; portal; gran patio y garage; con habitación para el chofer. Teléfono M-3736.
A5 30053 31—4 Ag.

LAGUERUELA 31, Víbora, se alquila casa moderna, compuesta de jardín, portal, sala, recibidor, comedor, galería, 4 habitaciones, cuarto de baño intercalado, cuarto y servicio para criados y terraza al fondo. Precio, $50. Llave e informes número 25 de la misma calle.
A5 30121 31 agos 8

VIBORA, P. Consuegra 31, (antes B. Lagueruela), se alquila casa moderna, compuesta de jardín, portal, sala, saleta, cuatro amplias habitaciones, cuarto de baño intercalado, cuarto y servicio para criados, amplio comedor, galería y una magnífica terraza. Se da muy barata. Llave e informes en el número 25 de la misma calle. A5 30120 31 ago 8

ALQUILO REGIO chalet dos plantas, Milagros entre Juan Bruno Zayas y Cortina, Reparto Mendoza, Víbora. Precio: $95. Informan: I-1421. Garage; tres baños completos.
A5 30099 31—7 Ag.

EN LA LOMA del Mazo se alquila, O'Farrill 30, con portal, sala, recibidor corrido, cuatro cuartos, baño, comedor, hall y servicio de criados, tanque y motor para agua, cocina de gas, acabada de pintar, precio, $55. Informan en la misma. I-4871.
A5 30087 31 ag 8

EN LA Calzada de Vives número 94, se alquilan los ventilados altos, sala, recibidor, dos habitaciones y comedor. Informan en los bajos.
A5 30084 31 agos 3

VIBORA, alquilo Libertad número 1, esquina a Párraga, portal, sala, saleta, seis cuartos, baño intercalado, garage, dos cuartos criados, patio, traspatio y jardín. Su dueño, informa en la misma.
A5 30072 31 agos 3

SE ALQUILA en $30 Lawton 11 entre Santa Catalina y Milagros, (es un regalo). Sala grande, saleta, cuatro cuartos grandes, cocina, servicios, patio, traspatio, mucha agua, la llave en la bodega. Informan, Lealtad 238, teléfonos A-2689, U-2256.
A5 30174 31 agos 3

NO PASE CALOR
Alquile los ventilados altos de Jesús del Monte 352 esquina a Santa Irene, con nueve balcones, agua a todas horas. Informes en la misma, teléfono I-6257. A5 30210 31 ag 5

A-6. Concha y Luyanó.

ALQUILO: PEREZ esquina a Fábrica, letra D, casa moderna. Portal; sala; dos habitaciones; baño y cocina. Gana 23 pesos. Ferretería Belascoaín esquina San Rafael. U-5215.
A6 30093 31—10 Ag.

SE ALQUILA magnífica casa, sala, saleta, patio, 5 habitaciones, 2 de ellas altas, muy frescas, alquiler, $30. Trespalacios número 8 esquina a Manuel Pruna a una cuadra de la Calzada Luyanó. Informes, Telf. I-1013.
A6 30183 31 agos 3

A-7. Sto. Suárez y Mendoza.

REPARTO MENDOZA: hermosa casa dos plantas; seis habitaciones; sala; comedor; dos baños; portal y jardín. José Antonio Cortina entre Milagros y Libertad. Informan: FO-7751.
A7 30060 31—8 Ag.

A-8. Regla y Casa Blanca.

REGLA. Se alquila la casa Maceo número dos, con portal, sala, comedor, tres cuartos, cocina y patio e informan F-2647 y FO-7507.
A8 30088 31 agos 5

B-2. Locales y Naves.

ALQUILO DOS locales chicos para comercio, una cuadra de Prado. Informan: café "Quinta Avenida", Zulueta número 71.
B2 30052 31—4 Ag.

SE ALQUILAN Avenida Presidente Menocal números 18 A y 18 B, entre San Rafael y San Miguel, dos naves espaciosas para establecimientos. Son de construcción moderna y con buenos servicios. Las llaves en San Rafael 238 al lado de las gomas Dunlop e informan también a todas horas. B2 30149 31 agos 6

MANRIQUE 94 entre San Rafael y San José, hermoso local para industria, almacén o cualquier negocio. Llave en los altos. Informan, Habana 186, teléfono M-1541.
B2 30126 31 agos 15

SE ALQUILA un gran local de esquina, total o parcialmente, calle A esquina a Zapata. Informan, teléfonos A-8108 ó U-1314.
B2 30113 31 agos 2

MONTE 365: inmediato al Mercado Unico, local propio para establecimiento y al fondo del mismo una nave de 800 metros, para industria. Se alquilan juntos o separados. Informes: M-2457.
B2 30078 31—5 Ag.

ALQUILERES

NAVES
Se alquilan dos: Una de 600 metros y otra con 400. Son de acero; techos fibro-cemento y pisos cemento, inmejorables. Tienen entrada y salida por dos calles. Están frente a la Quinta del Centro de Dependientes. Se hace contrato, y precio de situación. Informes: M-1782.
B2 30115 31—4 Ag.

AULA 51: Local propio para un comercio en pequeña escala, se alquila al lado bodega a precio de situación, sin estrenar. Informes: en el mismo. B2 30077 31—5 Ag.

LOCAL moderno, 12 x 40 de fondo, se alquila en Salud 197 y 199 entre Oquendo y Soledad, propio para almacén o industria. Informes, U-2937.
B2 30187 31 agos 3

B-3. Departamentos.

DEPARTAMENTO. En casa de familia se cede uno compuesto de tres grandes y bonitas habitaciones, baño completo y cocina, todo independiente. Tiene que ser persona de extricta moralidad. Unico inquilino. 10 de Octubre 493. Telf. I-3526.
B3 29973 31 ago 4

B-4. Habitaciones.

GALIANO 93, altos, habitación doble al frente, con comidas para 3 personas, $75 mensuales; matrimonios desde $45; caballeros, desde $25; con comidas, limpieza. Venga en seguida. Moralidad. Llavines. Teléfono.
B2 29960 30 agos 3

EN NEPTUNO número 59, alquilo cómodas habitaciones amuebladas, a personas de gusto, para matrimonios o compañeros; también a señoras y señoritas. Casa de familia, a $10, $15 $20. Teléfono A-6346.
B4 30043 31—3 Ag.

MONTE 69, frente a la Plaza de la Fraternidad, el lugar más lindo de la Habana, habitaciones a 10, 12 y 15 pesos. B4 30148 31 ag 4

SITIOS 12, a unos pasos de Angeles y Monte, tranvías en la esquina, habitaciones lindas y frescas, a $10.
B4 30147 31 agos 4

SE ALQUILA en casa habitada por un matrimonio, lugar céntrico, una amplia y ventilada, habitación. Se exigen referencias. Telf. A-9313.
B4 30105 31 agos 3

HUESPEDES. Amargura 34, contiguo Edificio Barraqué, se alquilan magníficas habitaciones, agua corriente, precios módicos, teléfono.
B4 30189 31 ag 3

OBISPO 54, primer piso, entre Habana y Compostela, casa particular, alquila espléndida habitación amueblada, balcón a la calle, sin ruidos. Comodidad y absoluta moralidad.
B4 30218 31 agos 3

O'REILLY 13 entre Cuba y Aguiar. Alquilo hermosas habitaciones con luz, desde $10. Informa el encargado en la misma.
B4 30202 31 ag 2

ALEJANDRO Ramírez 4, una cuadra Calzada Jesús del Monte, alquilo modernas hermosas habitaciones con luz, $10, mes y medio fondo o fiador. Informa encargado.
B4 30200 31 ag 6

CRUZ del Padre 6 entre Universidad y Estévez, alquilo modernas hermosas habitaciones con luz, $8, mes y medio fondo o fiador. Informa el encargado.
B4 30199 31 agos 6

B-6. Hoteles.

—HOTEL—
CAMPOAMOR
COMPOSTELA 106
Desea habitación grande, bien amueblada, ventilada, bien pintada, juegos de meple cama, escaparate, chifonier, mesas de luz y agua, mesa de comer, sillones y sillas, coquet, todo del mismo tono, baño agua caliente y todo servicio luz y limpieza, ropas y tantas otras comodidades, a precios desde 20 a 30, fíjese bien en estos precios. Exíjense referencias.
B6 UH 4787C 10—9 Ag.

W- Arrendamientos

ARRIENDO DANDO CONTRATO
Y facilidades, la fonda de mi café situado en Galiano y Trocadero, denominado El Día, pregunte por el dueño. W 30180 31 ag 3

SE SOLICITAN

S-1 Criadas y Criados.

SOLICITAMOS sirvientas. Si desea colocarse bien y pronto, apúntese en Gervasio 126 entre San José y San Rafael. Sociedad Protectora de Sirvientas. S1 30137 31 ag 2

SE SOLICITAN

SE SOLICITA una criada blanca para cuidar una señora y limpiar una casa chica. Ha de dormir en la colocación; tener referencias. Sueldo: $15 y lavado. Jesús del Monte 514, por Milagros.
S1 30044-45 31—3 Ag.

SE SOLICITA peninsular para quehaceres de una corta familia. Sueldo: 15 pesos. Informan: Lealtad 25, bajos, después de las 12.
S1 30047 31—3 Ag.

S-2 Cocineras y Cocineros

SE SOLICITA buena cocinera repostera española, que sepa cocinar al estilo del país. Tiene que saber desempeñar bien su obligación y ser limpia y trabajadora. Ha de dormir en la colocación y traer buenas referencias. Es para el Reparto Country Club, casa del señor Aguilera. Telf. FO-7504.
S2 30056 31—3 Ag.

SE NECESITA buena cocinera y que haga dulces y sepa lavar, ha de dormir en la colocación, sueldo, $25. Calle 23 esquina a C, número 294.
S2 30204 31 ag 2

S-7 Costureras, modistas y

PARA coser y planchar ropa fina se solicita muchacha blanca. Sueldo, $15. Mazón letra I, altos, entre San Rafael y San José. Se exigen referencias. S7 30132 31 agos 2

S-10. Oficinistas.

SOLICITAMOS PERSONA que sepa taquigrafía y mecanografía en francés. Apartado 137, Habana.
S10 29372 30—3 Ag.

S-12. Solicitudes Varias.

SE SOLICITA un matrimonio para la limpieza de una casa, se le da 24 pesos. Oficios 2, altos. Juan Sastre, constructor de obras.
S12 30143 31 agos 2

S-11 Agentes y Socios.

SOLICITAMOS agentes que sean comerciantes que tengan venta de cigarros en el interior, que puedan representarnos en los pueblos para una nueva marca de cigarros de los antiguos obreros en huelga de "La Competidora Gaditana". Dirijase a "El Competidor Maravilloso". S. A. Habana número 98, Habana, bufete doctor Marill. S11 30219 31 ag 2

SE OFRECEN

O-1 Criadas y Criados

JOVEN española desea colocarse casa particular para cuartos y coser. Teléfono M-1237.
O1 29927 30 agos 1

DESEA COLOCARSE una española para criada de cuartos o de manos. Sabe coser bien. FO-9225.
O1 30069 31—3 Ag.

SE OFRECE joven española para cuartos o para todo, menos cocinar y tiene referencias de donde trabajó. Teléfono M-5496.
O1 30167 31 agos 2

SE OFRECE muchacha española criada de mano, sabe servir a comedor, coser y lavar ropa fina. Lleva tiempo en el país y tiene referencias. M-7122. O1 30166 31 ag 2

JAPONES joven desea colocarse, buen criado de mano, sabe servir bien a la rusa, con buenas referencias, teléfono 9814, (Aoki).
O1 30170 31 agos 3

SE DESEA colocar una joven española de criada de mano o para cocinar y limpiar para corta familia, tiene recomendaciones. Telf. A-8572.
O1 30155 31 agos 2

DESEA colocarse muchacha española para criada de comedor o de mano, tiene buenas referencias, pregunten por Consuelo, llamen al teléfono U-4669. O1 30154 31 ag 2

DESEA colocarse joven española para criada de cuartos o de mano, entiende algo de coser, sabe leer y escribir, tiene referencias, llamen al teléfono U-4669. Llamen por Lola.
O1 30153 31 agos 2

DESEA colocarse una española de criada de mano o de cuartos o para cocinar y limpiar a corta familia, teléfono F-4927.
O1 30152 31 agos 2

DESEA colocarse una muchacha española para cuartos o comedor, entiende de costura, sabe cumplir su obligación, desea casa de moralidad. Informan, teléfono F-4927.
O1 30151 31 agos 2

JOVEN español se desea colocar para criado de mano, con buena práctica, con buenas referencias, teléfono X-2364.
O1 30141 31 agos 2

DESEA colocarse de criada de cuartos o de manos, una joven peninsular inteligente en costura; corta por figurín, con buenas referencias que garantizan su comportamiento. Teléfono M-4459, Fernandina 47, altos. M. Montes. O1 30106 31 agos 2

SE DESEA colocar una muchacha española por horas o todo el día, dormir fuera, tiene recomendaciones, teléfono F-6156. O1 30104 31 ag 2

SE OFRECEN

DESEA colocarse un joven argentino para criado o cocinero, lo mismo para el campo o la ciudad, con buenos informes, sin pretensiones, llame teléfono F-1948.
O1 30100 31 agos 3

DESEA colocarse una joven española de criada de mano, manejadora o criada de cuartos. Informan, teléfono F-6059.
O1 30098 31 agos 2

SE OFRECE muchacha española para criada de mano, tiene referencias. Informan, teléfono F-2311.
O1 30097 31 agos 2

SE DESEA colocar una muchacha de criada de mano o de cuartos, entiende algo costura, desea casa de moralidad, tiene buenas referencias, teléfono I-2711.
O1 29980 31 agos 2

SE DESEA colocar una criada española para limpiar por horas o si hay que hacer almuerzo o para cocinar y limpiar y duerme fuera, tiene referencias, teléfono F-4877.
O1 29979 31 agos 2

SE DESEA colocar una joven peninsular para criada de mano, sabe cumplir con su obligación y tiene buenas referencias y buen carácter. Informan, teléfono A-2052.
O1 30136 31 agost 2

ESPAÑOLA, 35 años, desea colocarse de comedor, sirve a la rusa o para habitaciones, y coser, no le importa salir fuera, no tiene pretensiones. U-4669. Pilar. O1 30135 31 ago 2

DESEA colocarse un buen criado de mano, español. Es muy trabajador y formal. Sabe cumplir muy bien con su obligación. Tiene muy buenas recomendaciones donde ha trabajado. Sirve muy bien la mesa a la rusa. Hecho en muy buenas casas. Sabe limpiar trajes de caballero; de jardín. Es muy práctico para todo. No importa fuera de la Habana. Informan, M-3776. O1 30112 31 ag 2

SE OFRECE joven española para criada de mano o cuartos, no le importa ayudar a la cocina, tiene buenas referencias. Informan, Merced 81, teléfono M-1497.
O1 30139 31 agos 2

DESEA COLOCARSE una muchacha española para criada de manos o manejadora. Tiene quien la represente; y muy buenas referencias. Informan: Teléfono F-5618, Calle 10 número 24.
O1 30107 31—2 Ag.

SE OFRECE una española para servicio de corta familia o para cocinera. Tiene referencias. Sabe cumplir con su obligación. Duerme fuera. Teléfono M-4793. O1 30076 31—3 Ag.

SE OFRECE joven española para criada de mano o cuartos, también una buena manejadora, tienen buenas referencias. Aguacate 24, bajos, teléfono A-6923.
O1 30190 31 agos 2

SE OFRECE buen cocinero repostero, español, sabe las tres cocinas, helados y pastelería, agradable sazón, muy limpio, es hombre solo. M-4205. Antonio.
O1 30195 31 ag 2

SE DESEA colocar una buena muchacha para criada de mano o también para todo, preguntar por Emilia. Teléfono A-9561.
O1 30206 31 agos 2

DESEA colocarse español de 30 años para hacer limpieza y cuidar una puerta u otros quehaceres, teléfono M-5508. O1 30213 31 ag 2

DESEA colocarse una joven española para cuartos, entiende de costura o para manejadora o criada de mano, es formal, tiene buenas referencias. Telf. F2431. O1 30211 31 ag 3

JOVEN española desea colocarse de criada de mano, cuartos o manejadora, sabe de todo, es muy formal, tiene referencias. Telf. M-7608.
O1 30209 31 agos 3

SE DESEA colocar una joven española para criada de mano o manejadora, es cariñosa con los niños, sabe cumplir con su obligación. Informa el teléfono M-5550.
O1 30041 31 agos 2

SE DESEA colocar muchacha española para criada de mano o de cuartos, sabe zurcir algo y es trabajadora, tiene referencias. Informan, teléfono I-7432. O1 30071 31 agos 2

JOVEN española desea colocarse de criada de mano, es cumplidora. Informan, teléfono A-8992.
O1 30075 31 agos 2

DESEA colocarse de criada de mano o manejadora, una joven española, sería y formal, desea ganar $25. Informan, F-4470.
O1 30196 31 agos 3

DESEA colocarse una joven española de criada de mano o el servicio de corta familia, tiene tiempo en el país y buenas referencias. Telf. F-2211.
O1 30031 31 agos 2

DESEA colocarse una joven española criada de comedor, cuartos o manejadora, sabe coser un poco, tiene buenas referencias. Telf. F-2211.
O1 30030 31 agos 2

JOVEN española desea colocarse para criada de mano o comedor, sabe cumplir con su obligación, desea casa de moralidad. Informan, M-2464. Trocadero 103.
O1 30029 31 agos 2

SE DESEA colocar una joven española para criada de mano y manejadora con personas de moralidad, teléfono U-2136.
O1 30081 31 agos 2

UNA joven desea colocarse de criada de mano o cuartos, sabe coser o para manejar un niño de corta edad, desea casa de moralidad. Informan, teléfono M-5200.
O1 30090 31 ag 2

CRIADO, se ofrece, español, de mediana edad, práctico en el servicio fino, sirve a la rusa, tiene referencias, sin pretensiones. M-4888.
O1 30186 31 agos 3

CRIADO competente, práctico en todo servicio fino, inmejorables referencias de cuatro años en casa conocida, sale al campo, no tiene pretensiones. A-0450.
O1 30182 31 agos 2

SE OFRECEN

CRIADO de mano desea colocarse en casa particular con buenas referencias de la última casa en donde trabajó. Informan, FO-2223, FO-2828.
O1 30064 31 agos 2

JOVEN española se desea colocar para criada de cuartos o comedor, con referencias de las mejores casas. Teléfono X-2364.
O1 30142 31 agost 2

DESEA colocarse una muchacha española en casa seria. Informan, teléfono A-9353.
O1 30185 31 agos 3

JOVEN española desea colocarse en casa honorable para limpieza de cuartos, entiende de costura, sabe bordar a máquina, ayuda a otros quehaceres si se necesita. La recomiendan en casa que lleva 10 años. Teléfono U-2937. O1 30188 31 ago 2

DESEA colocarse una joven española para comedor o cuartos, sabe servir bien la mesa y coser, tiene buenas referencias y es formal. Teléfono A-5985. O1 30177-78 31 ag 3

SE OFRECE joven española para cuartos y coser, está acostumbrada al servicio fino de buenas casas y desea familia honorable, sabe trabajar y planchar ropa fina de señora, teléfono F-2375.
O1 30175 31 agos 3

DESEA colocarse joven español, mozo de limpieza en hotel, casa huéspedes o particular, sabe de carpintero. Informes, San Ignacio 71, teléfono A-1578. O1 30172 31 ag 2

SE DESEA colocar una joven española de criada de mano o de cuartos, tiene referencias. Informan, teléfono F-4524.
O1 30194 31 agos 2

DESEA colocarse joven española de buena presencia para criada de mano o comedor o para todo servicio de un matrimonio solo, tiene buenas recomendaciones. Telf. I-7750.
O1 30020 31 agos 3

UNA JOVEN española desea colocarse para cuartos y coser, tiene buenas referencias y es persona seria, desea casa de moralidad. Informan, teléfono FO-9084. Pregunten por Manuela. O1 30014 31 ag 2

O-2. Cocineras y Cocineros

DESEA COLOCARSE un cocinera repostera. F-1472.
O2 30055 31—3 Ag.

SE DESEA colocar una señora de mediana edad; entiende cocina y para lo que se presente. No le importa dormir fuera. Informes: Telf. FO-2718. Tiene buenas referencias.
O2 30067 31—3 Ag.

DESEA colocarse una cocinera y repostera, no duerme en la colocación. Telf. F-4747.
O2 30169 31 agos 2

DESEA colocarse cocinera española de mediana edad, cocina de todo, sabe de repostería, no duerme en la colocación. Telf. A-6949.
O2 30168 31 agos 2

SE DESEA colocar superior cocinera de color, cubana, limpia, formal y con referencias de donde ha trabajado. Llame al M-7122.
O2 30165 31 ago 2

DESEA colocarse una señora española para cocinar y limpiar siendo corta familia o matrimonio solo, no llamen por veinte pesos, duerme en la colocación y tiene referencias. Teléfono M-3857.
O2 30164 31 agos 2

SE DESEA colocar una señora del país, de cocinera, cocina a la española y criolla, si tiene tiempo puede ayudar algún otro quehacer, no menos de 25 pesos, puede dormir en la colocación. Telf. I-7307.
O2 30153 31 ago 3

SE OFRECE solamente para la cocina, madrileña, cocina criolla y española, repostería, es limpia, dispuesta, tiene referencias. Telf. M-6272.
O2 30171 31 agos 2

ESPAÑOLA se coloca para cocinar y hacer dulces, desea casa que no le guste cambiar de cocinera. Trocadero 57, bajos, A-8350.
O2 30144 31 agos 2

DESEA colocarse de cocinera una peninsular, no le importa ayudar a los quehaceres de casa. Informan, Villegas 89. Telf. A-7963.
O2 30110 31 agost 2

SE OFRECE cocinero español, cocina general y repostería, tiene quien lo recomiende. Telf. M-9271.
O2 30103 31 agos 3

DESEA colocarse joven española para cocinar y limpiar a matrimonio solo o para criada de mano o cuartos. Informes, teléfono F-2038.
O2 29990 31 agos 3

JOVEN española desea colocarse para cocinar, no le importa ayudar a la limpieza, informan. Telf. U-4669. Amparo. O2 30134 31 ag 2

SE DESEA colocar una señora para cocinar sólo o para cocinar y limpar, sabe cumplir con su obligación y tiene buenas referencias. Teléfono F-1866. O2 30131 31 ago 3

DESEA colocarse española de mediana edad para cocinar en casa de corta familia y de moralidad, puede ayudar a la limpieza, tiene referencias. Informan, A-9288.
O2 30130 31 agos 2

SE DESEA colocar una joven española de mediana edad, para cocinar, no le importa salir fuera de la Habana, teléfono M-9048.
O2 30111 31 agosto 2

COCINERO repostero fino, asiático, desea colocarse en casa particular. Cocina perfectamente a la criolla, española y francesa. Muy limpio y formal. Sabe cumplir con su obligación. Teléfono U-7069.
O2 30140 31 ago 2

SE DESEA colocar una muchacha española para cocinar y limpiar. No se coloca menos de 30 pesos. Informan: Teléfono M-3336.
O2 30012 31—3 Ag.

SE OFRECE una magnífica cocinera de color. No duerme en la colocación. Sabe hacer lulces y tiene referencias. No tiene inconveniente en ir a los Repartos. F-4427.
O2 4343C 31—3 Ag.

SE DESEA colocar una joven del país, para cocinar, tiene referencias. Teléfono A-6701.
O2 30212 31 ag 3

SE OFRECE joven asiático para cocinar, sabe la cocina americana, tiene referencias. Informan, San José 35, preguntar por Wong.
O2 30073 31 agos 7

SE DESEA colocar joven española para cocinar y limpiar si es corta familia. Telf. A-

SE VENDEN

DE DOS PLANTAS

Casa en la Víbora, a una cuadra de la Calzada y San Francisco, siempre alquilada, renta $70, precio, $6,500, es un regalo, véala hoy mismo. Informes directos en Cuba 21 A. A-7150.
V1 3012 31 ag 3

VENDO PROXIMO

Al Mercado Unico, casa que tiene sala, comedor, 5|4, servicios, etc., con una superficie de 250 metros, precio único, $4,200. Dueño, en Cuba 21 A. A-7150.
V1 30129 31 agos 3

V-2. Solares

VENDO EN el Cerro, paradero de Tulipán, un solar de esquina, de 23 por 25 metros, a precio de situación; muy apropiado para alguna empresa. Informan: I-5580. Fuentes.
V2 30062 31—3 Ag.

SE VENDEN, juntos o separados, dos solares de 10x47, en la acera de la brisa, en $1.750 al contado cada solar, o se cambian por finca cerca de la Habana. Informes: F-4272.
V2 30094 31—2 Ag.

V-3. Fincas Rústicas.

FINCA rústica, deseo adquirir una barata para cultivos y crías, aunque no esté en carretera, teniendo buenas tierras. Escriba descripción, precio y condiciones a Apdo. 30, ciudad.
V3 30080 31 agos 4

V-4 Establecimientos

VENDO café sin cantina, $750, a la moderna, mucho comercio, contrato 6 años, alquiler, $30. Vende $25 garantizado. Es un regalo. Informan, Antón Recio y Monte, Benito, café.
V4 30193 31 agos 4

VENDO CAFE CANTINA, $6,000 Barrio industrial, todo muy buenas condiciones, buen contrato, barato alquiler, vende $60. Doy facilidades pago por asunto familia. Informan, Monte Antón Recio, Benito, café.
V4 30192 31 agos 4

V-5. Muebles y Prendas.

MUEBLES

Alquilamos y vendemos a plazos.

NEPTUNO 217 Y 219
(Entre Oquendo y Soledad)

TELEFONO U-1410

J. PICOS Y HNO.

V5 UH 28236 21—20 Ag.

JUEGOS CUARTOS seis piezas, esmaltados, varios colores, $20 fondo y $8 mensuales. Juegos cuarto, seis piezas, color nogal o caoba $20 fondo y $8 mensuales. Juegos cuartos, tres cuerpos, Arte Moderno, modelos originales. Juegos de sala barnizados o esmaltados del color que usted desee, $15 fondo y $7 mensuales. Juegos recibidor caoba, varios estilos, $15 fondo y $7 mensuales. Juegos comedor Renacimiento, Adams, y toda clases de piezas sueltas. Visítenos y compare precios y calidad. "La Eminencia" Neptuno 188, entre Gervasio y Belascoaín. V5 4341C 31—30 Ag.

JOYAS a plazos, relojes pulsera señora, oro 18 kilates con esmaltes, muy fijos, $3 fondo, $2 mensuales, anillos compromiso oro y platino, $1 fondo, $2 mensuales, alfileres corbata, tresillos, pasadores, sortijas de brillantes, toda clase de joyas, facilidades de pago. La Eminencia, Neptuno 188 entre Gervasio y Belascoaín.
V5 4342C 31 agos 30

Muebles y Neveras "LA IDEAL"

ANGELES 16

Segunda cuadra. Telf. A-5058. Vendemos y cambiamos; al contado y a plazos. Alejandro Fernández.
V5 4340C 30—6 Ag'

REMATE

DE PRENDAS

"LA IMPARCIAL"

Que se efectuará el día 7 de Agosto de 1930, a as nueve de la mañana.

Neptuno 126, esquina a Lealtad.

V5 29837 30—3 Ag.

V-7 Automóviles y Accesorios

VENDO Chevrolet del 27, el mejor de su tipo, todo completamente nuevo y lo doy barato. Garage Manzanares, todo el día, chapa No. 22258.
V7 30150 31 agos 3

REGALO Cadillac, 5 pasajeros y Locomobil de 7, perfectamente listos para trabajar. Informes, Flores 3, carbonería, entre Aguadulce y Serafines, entrada por Aguadulce, teléfono A-8560. R. Mier.
V7 30125 31 agos 15

POR LA mitad de su valor vendo un Buick tipo Packard, 4 pasajeros, urge su venta, verdadera ganga. Compostela 131.
V7 30214 31 ag 2

SE VENDE automóvil Dodge abierto, particular, en muy buenas condiciones. Calle D entre 27 y 29, Vedado, Villa Mercedes. Puede verse a cualquier hora.
V7 30037 31 ago 3

V-8. Instrumentos de Música.

VENDO EN $90, un buen piano "Chassaigne Fréres" modelo No. 4; sano, de muy buen sonido, propio para persona de gusto. Calle E número 35. Reparto Batista. Teléfono X-1917.
V8 30039 31—4 Ag.

MAGNIFICO PIANO Giralt, de caoba, refractario a comején; meses comprado. Se da barato y algunas facilidades de pago. San Rafael 141, entre Oquendo y Soledad.
V8 30046 31—5 Ag.

12 ROLLOS PIANOLAS $3

Nuevos, marca QRS, sin estrenar. Música lindísima. Foxtrots, valses, tangos y canciones con letra en español. Satisfacción garantizada. Despachos rápidos a todas partes. José T. Gutiérrez, apartado 1911. Telf. A-8426, Habana.
V8 30036 31 agos 2

DINERO E HIPOTECAS

TENGO $4.000 para colocar en hipoteca, sobre propiedades en la Habana, Vedado, Repartos de Marianao' Trato directo. Dueño: F-4272.
Z10 30096 31—2 Ag.

HIPOTECAS

BAJO INTERES
TIEMPO QUE QUIERA
PAGAMOS NOTARIA
Telf. A-4358 M-6263, altos
Droguería Sarrá.

¿DESEA hipotecar? ¿Tomar dinero por muebles o autos? ¿Comprar radios, cocinas eléctricas y de gas, ventiladores, refrigeración eléctrica, montaje completo de radio-terapia, todo a plazos y al contado, dándole artículos en demostración? Avise al A-1643 y pasará un empleado a atenderlo.
Z s o 30091 31 agos 2

ENSEÑANZAS

E-3. Conservatorios.

Conservatorio Chopin

Malecón 8, entre Cárcel y Prado. Se garantiza el rápido conocimiento de los alumnos; 1 clase semanal $3.00 al mes; 2 clases $6.00, en el curso elemental. Directora: Mercedes Acosta de Reyes Gavilán.
E-1629 3d. 21, 1 y 2.

DE INTERES GENERAL

DINERO

DESDE EL 1 AL 5 0|0
CON GARANTIA DE JOYAS

"LA PERLA"

ANIMAS 84, casi esq. a GALIANO
I 17759 18 19 Ag

AEROPLANO

Se vende un magnífico Aeroplano Fairchild de tres asientos. Puede verse en el hangar de la Curtiss en el Aeropuerto de Rancho Boyeros.

Vea o escriba al señor Murphy, Administración del DIARIO DE LA MARINA.

AE-210. Julio 31.

LA CASA Castro, fabricante de peceras de todos los tamaños, precios módicos. Cuba 94.
I 29537 28 agos 2

EN EL trayecto del Yacht Club al Country Club se ha extraviado el día 29 por la noche una cartera le piel de cocodrilo con cartas particulares. Se gratificará a quien la devuelva a George R. Fowler, Manzana de Gómez 437.
I,29943 30 agos 2

JOSE Gardell Garrigó, contratista de obras, construye, amplía y repara casas y adapta locales para industrias y comercios; pídame presupuesto. Santa Irene 105, teléfono I-2696.
I 30066 31 agos 30

SEMILLAS DE HORTALIZA Y FLORES

Disponemos de las mejores clases de semillas de hortaliza y flores para el clima de Cuba y para exportar al mercado de los Estados Unidos. Cebollino de Canarias, Col Tambor, Berenjena New York Imp. y Florida High Bush, Tomate Marglobe Special y New Stone, Rubby King, Coliflor Bola de Nieve, Habas Lima Potato, Habichuelas, Quimbombó largo, Pepinos, Pimiento California Wonder y Lechuga Repollo, Rabanitos, Calabaza Italiana, etc.

Las vendemos en cantidades para cosecheros y comerciantes y también las detallamos por paquetes.

Enviamos católogo gratis al que lo solicite.

JARDIN "EL CLAVEL"
Armand y Hermano
Telfs. FO-7238, FO-7029
Marianao
General Lee y Cor. M. Martínez
E1405 30ds—Vnc. 25 Jul.

ABIERTOS —LOS— PRESTAMOS

PARA EMPLEADOS, COMERCIANTES, INDUSTRIALES Y PARTICULARES

De $50 Hasta $300

AL 1% MENSUAL DE INTERES

La cantidad se devuelve en cincuenta plazos semanales. Como garantía sólo aceptamos dos firmas de propietarios, comerciantes o industriales de la Habana. Las hojas de solicitud de préstamos e instrucciones son facilitadas en esta oficina y resueltas rápidamente.

BANCO CENTRAL DE CUBA
AGUIAR 76
(entre O'Reilly y San Juan de Dios)

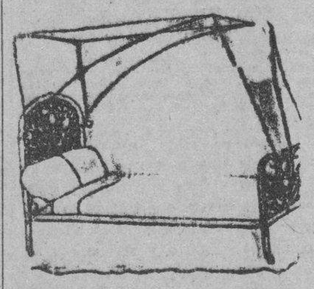

DEPARTAMENTO DE COLCHONETAS, COLCHONES, COJINES

Nuestro Departamento de colchones, colchonetas, alfombras, mosquiteros, cojines, etc., etc., presenta el surtido más completo de estos artículos.

Colchones y colchonetas, en todos los tamaños y calidades, desde $1.80, cojines de seda desde $4.00, cestos de mimbre desde $4.00.

Mosquiteros para cama de una persona desde $2.00.

Mosquiteros con su aparato, a $6.50.

Colchones y colchonetas para niños en todas las calidades y precios. Mosquiteros desde $1.50.

También hemos recibido cojines de piel, en formas y colores variados, muy de moda para adorno y para automóviles, gabinetes y oficinas.

Edredones de seda en colores enteros y floreados.

Todos estos artículos pueden verse en el mismo departamento de colchones, colchonetas, etc.

EL ENCANTO
E-958 indi. Mayo

HASTA HOY...

(Continuación de la 1a. pág.)

El contratiempo, que ocurre casi en los momentos en que el dirigible está a punto de terminar el viaje y a ciento cincuenta millas del aeródromo, ha hecho recordar que el Graf Zeppelin sufrió una avería igual en su primer viaje a los Estados Unidos, aunque en este caso se creía por los ingleses que la travesía del R-100 iba a ser más afortunada.

En los primeros momentos, debido a la demora en llegar a Quebec el dirigible se pensó en este aeródromo que la causa sería que el comandante de la nave aérea hubiese decidido llegar al anochecer, para evadir el excesivo calor del sol que afecta al hidrógeno, aumentando considerablemente el volumen del saco del gas y evitar el uso de las válvulas de escape.

St. Hubert es un aerodromo excelente, con modernas facilidades, pero es apenas conocido de los tripulantes del R-100 y por esta razón se consideró plausible que demorasen la llegada hasta el anochecer.

UNA TORMENTA AMENAZA AL AERODROMO

ST. HUBERT, Quebec, julio 31. (A. P.) — Mientras un público numeroso esperaba esta noche al R-100 comenzó a cubrirse el cielo de espesos nubarrones oscuros, indicadores de la proximidad de una tormenta, y empezó a soplar un viento tan fuerte que la policía cerró las puertas de los hangares donde están alojados los aeroplanos. De un momento a otro se espera un aguacero.

Los funcionarios del aerodromo declararon que con el nuevo mástil el dirigible podrá amarrarse, si es necesario, aun con fuertes vientos, pero confiesa que la tormenta puede aumentar las complicaciones del primer vuelo del dirigible británico a América.

EL DIRIGIBLE R-100 HA ENCONTRADO UN TEMPORAL

AERODROMO ST. HUBERT, Quebec, julio 31 (A. P.) — Las noticias inalámbricas que se recibieron esta noche del dirigible británico R-100, anuncian que la nave aérea está corriendo un temporal de noventa millas y que hace rumbo al Sur hasta que mejoren las condiciones. No se puede determinar, en vista de este contratiempo, cuando llegará el dirigible a este aerodromo.

Los oficiales del aerodromo dicen que ha estallado una tormenta en las proximidades de las costas, y que la tempestad se mueve en dirección al valle de Ottawa. Una declaración dada en el aerodromo, dice:

—El dirigible estaba a las siete de la noche (hora de la Habana) a noventa millas de Montreal y en esas condiciones es de esperar que la nave haga rumbo Sur, hasta que las condiciones generales del tiempo mejoren.

Media hora después el R-100 estaba más bajo de Three Rivers, siendo su velocidad de cincuenta y cinco millas por hora.

Un despacho de St. Jean des Chalois, a diez millas de la ruta del dirigible, informa que éste pasó allí a las nueve y media y que en noventa minutos de vuelo sólo había cubierto cuatro millas, lo que significa que el R-100 ha cruzado una tormenta, marchando contra el viento.

A las 9 y 13 de la noche el dirigible había estado en el espacio tres días justos, a partir del momento en que salió de su base en Inglaterra.

PROFESIONALES

ABOGADOS Y NOTARIOS

DR. MANUEL ARANDA MUÑOZ
Abogado
Asuntos hipotecarios, herencias, toda clase de asuntos civiles. Mercaderes número 9. Departamento 3. Teléfono M-6173.
E3054 Indt. 1 Sept

ERNESTO ANGULO Y BILLINI
Abogado y Notario.
ARTURO MERLO
Procurador Público.
Obispo No. 16. Telf. A-3891
Divorcios, Administración de Bienes, Alzadas y asuntos de jurisdicción voluntaria. Precios módicos.
E1190 15d-13 Jn.

JOSE R. ROS
Abogado
ISMAEL PEREZ MARTINEZ
Procurador
Cobro de hipotecas, divorcios, suspensiones de pago, desahucios declaratorias de herederos, indemnizaciones por accidentes durante el trabajo y toda clase de asuntos civiles y mercantiles. Reina 59, altos, de 3 a 5 p. m.
E 1590 30 dí Vnc. agst 18

DR. FELIPE RIVERO Y ALONSO
Abogado y Notario
Abogado Consultor y Notario de la Asociación de Detallistas de la Habana. Notario de los Centros Asturiano "Balear" y "Cafés"
ESTUDIO DE ABOGADO DE LOS DOCTORES
Felipe Rivero y Alonso; Manuel F. de Cinca; Ricardo Elizalde e Hidalgo Gato; Angel Radillo y Gancedo; Eduardo Bolívar Herrero.
Procurador: Urbano El Gómez Cádiz Chacón 25, bajos Edificio de la Asociación de Detallistas de la Habana Teléfonos M-1473 y A-8143. Cable: Rizenca.
E2015 Indt. 1 Sept.

DOCTORES EN MEDICINA Y CIRUGIA

INSTITUTO MEDICO DE LA HABANA
LA MEJOR ORGANIZACION DE FISIOTERAPIA DE CUBA
ASISTIDO POR EXPERTOS ESPECIALISTAS
SAN LAZARO 45
Tratamientos por inyecciones intravenosas. Electricidad médica. Rayos X. Ultravioleta, Hidroterapia. Laboratorios. Curaciones garantizadas. Enfermedades venéreas.
CONSULTAS DE 2 A 4
GRATIS, 9 A 12
Recoja tarjeta inscripción 8 a 9.
Seriedad y reserva.
E 1610. ind. 27 jul.

DR. FELIX PAGES
JEFE DE LA SALA DE CIRUGIA DE LA QUINTA DE DEPENDIENTES
Cirugía en General
ESPECIALMENTE CIRUGIA ABDOMINAL: ESTOMAGO: INTESTINOS: HIGADO Y APARATO GENITAL DE SEÑORAS
Consultas: Lunes, miércoles y viernes, de 3 a 5. Domicilio: D núm. 200, entre 21 y 23, Vedado. Telf. F-4483.
En viaje de estudio por Europa y los Estados Unidos, reanudará sus visitas y consultas en el mes de octubre.

ESPIRITU Y FUNDAMENTOS DEL TRATADO...

(Continuación de la 1a. pág.)

"El precio actual del azúcar en Cuba al costado del barco es aproximadamente 1.6 centavos por libra, o $4.80 por saco de 300 libras. Esto representa una pérdida para el hacendado cuyo costo de producción sea el promedio (2 centavos por libra) de $1.20 por saco. Los actuales derechos de aduana en los Estados Unidos son de 1.68 centavos por libra, o $5.04 por saco. Una rebaja de la tercera parte de estos derechos daría como resultado un beneficio para el hacendado de $1.69, que sumado a $4.80 — que es el precio actual del azúcar — equivaldría a $6.48, o sea, un promedio de utilidad para el hacendado de 48 centavos por saco de azúcar... No puede haber duda de que la reducción del arancel irá en su totalidad o en su casi totalidad, al productor cubano" (1)

El Coronel Bliss, que luego negoció el Tratado de Reciprocidad, en sus declaraciones ante el Comité de Medios y Arbitrios de la Cámara de Representantes, dijo lo siguiente: (2)

"Creo, y la mayor parte de los cubanos con quienes ha hablado están de acuerdo conmigo, que si se concediera una rebaja de 50 por ciento, o del 33 1/3 por ciento, o cualquiera otra, que no más, del 30 por ciento iría a favor del hacendado, y que el resto, lo que no se quedara en los Estados Unidos, iría al obrero y al colono, a los que cultivan pequeños campos de caña".

EL INFORME DE LOS COMITES

En el informe de la mayoría del Comité de Medios y Arbitrios de la Cámara de Representantes, favorable a la ley autorizando al Presidente de los Estados Unidos para concertar un Tratado de Reciprocidad con Cuba, haciendo el 20 por ciento de rebaja en los derechos sobre los productos cubanos, se decía: que la rebaja al azúcar de Cuba de los derechos, al añadir 0.34 centavos por libra al precio recibido por los productores cubanos y proporcionarles un margen de utilidad libre de 0.15 centavos por libra en la cosecha de ese año (1902), los salvaría de la quiebra (3). Esta Ley limitaba la concesión a dos cosechas, "porque se aseguraba" que el Convenio azucarero de Bruselas, que entraría en vigor el primero de Septiembre de 1903, al poner fin al sistema de primas, haría volver el precio del azúcar a su nivel normal.

En los "hearings" efectuados por una Comisión del Senado de los Estados Unidos en los meses de Mayo a Junio de 1902, los expertos que fueron llamados para informar, declararon, que como en el caso de los azúcares de Hawaii y Puerto Rico, el precio en Nueva York del azúcar cubano, con los derechos pagados estaría a la paridad con el de los azúcares de derechos plenos, aumentándose automáticamente el precio del vendedor cubano por una suma aproximadamente igual a la cantidad representada por cualquier rebaja en los derechos. (4)

Podrían hacerse otras muchas citas de las discusiones a que dió lugar el Tratado de Reciprocidad para demostrar que se reconocía perfectamente que la rebaja de los derechos al azúcar tenía precisamente por objeto aumentar, en la cuantía de la rebaja, el precio que recibiera el vendedor cubano. El Secretario Mr. Root así lo reconoció en su Informe del año 1901, al tratar de los asuntos de Cuba (p. 50).

Otra prueba de la afirmación anterior la proporciona el proyecto que los opositores de la concesión de rebaja del arancel presentaron tanto a la Cámara como al Senado, por virtud de la cual se seguirían cobrando los derechos completos, pero se entregaría al Gobierno de Cuba cada año la suma de dinero equivalente al 20 por ciento de los derechos recaudados en los Estados Unidos sobre los productos y mercancías del suelo o de la industria de Cuba importados en los Estados Unidos. (5)

LA SITUACION ANTERIOR AL TRATADO

Antes del Tratado de Reciprocidad, el azúcar de Cuba se exportaba enteramente a los Estados Unidos de modo que lógicamente el objeto del Tratado no era el que Cuba vendiese su azúcar en ese mercado, sino proporcionarle un mejor precio del que venía recibiendo. "Con arreglo a las disposiciones de la ley arancelaria vigente en los Estados Unidos", decía el Secretario de la Guerra, Mr. Root (Informe, 1901, p. 50), "los precios que puede obtener el azúcar de Cuba y una gran parte del tabaco cubano en este mercado, no son suficientes para pagar los derechos, costo de producción, gastos de transporte y dejar al productor cubano una utilidad que le permita vivir". en que Cuba obtendría un mejor precio para su azúcar, y que era necesario ayudarla de esta manera, se fundaba, por lo tanto, el argumento a favor de un trato preferencial al azúcar de Cuba. Los que combatían esta medida, se empeñaban en demostrar que el Trust Azucarero (o sea, los refinadores de los Estados Unidos), se aprovecharía de ese beneficio, obteniendo el diferencial en lugar de los cubanos, alegando que el Trust había comprado de antemano el azúcar de Cuba o lo controlaría, y al lograr de este modo mayores utilidades, estaría en mejor situación para hacer la competencia a los productores de remolacha en los Estados Unidos y destruirlos.

DATOS ESTADISTICOS

La exportación de Cuba en los años anteriores y posteriores al Tratado, fué como sigue:

Año	A Estados Unidos	A todos los países (Toneladas de 2,240 lbs.)
1900	286,856	286,917
1901	588,116	589,159
1902	795,055	795,278
1903	923,190	945,633
1904	(6) 1.097,776	1.097,821
1905	1.068,817	1.070,411
1906	1.166,998	1.169,762
1907	1.280,486	1.286,496

El tanto por ciento de azúcar recibido de cada procedencia en los Estados Unidos, desde 1900 hasta 1907, fué como sigue: (7)

	P. Rico, Hawaii y Filipinas	Cuba	Otros países extranjeros.
1900	15.6%	17.5%	66.9%
1901	17.3%	22.9%	59.8%
1902	23.3%	25.0%	51.7%
1903	19.6%	45.9%	34.5%
1904	22.5%	60.0%	17.5%
1905	24.7%	43.0%	32.3%
1906	23.0%	54.2%	21.9%
1907	22.3%	57.6%	20.1%

II

RESULTADO DE LA REBAJA AL AZUCAR CUBANO

"Mientras otros países extranjeros enviaban azúcar a los Estados Unidos" — dice Taussig — "pagando el derecho completo, el precio de la cantidad total importada se aumentaba por el monto del derecho pleno. Los productores de azúcar cubano recibían entonces el beneficio de la rebaja del 20 por ciento, precisamente como los de Puerto Rico y Hawaii recibían el beneficio de la exención total de derechos" (8)

"Es cierto que los azúcares pagando derechos plenos disminuyeron a menos del 10 por ciento, y en algunos años a poco más del 5 por ciento del consumo total. Pero este pequeño tanto por ciento todavía representaba importaciones de grandes cantidades: cientos de millones de libras entraban cada año, y pagaban derechos que sumaban, al tipo del derecho completo, varios millones de pesos. La continuación de estas importaciones, que no eran pequeñas o esporádicas, parece indicar que el precio de todo el azúcar consumido se aumentaba por la cantidad del derecho pleno, que el consumidor americano no recibía el beneficio de la rebaja en los derechos al azúcar de Cuba, y que el productor cubano recibía una bonificación de un tercio de centavo en cada libra" (9). Sin embargo, agrega este mismo autor, el productor cubano no obtuvo para sí, toda la rebaja de los derechos. "Una parte fué sacrificada por la necesidad de vender una proporción considerable de su cosecha en los primeros meses de año y por otras causas", resultando que "los intermediarios se beneficiaron" como una parte del diferencial "que el productor cubano hubiera podido alcanzar".

Taussig cita la declaración de Mr. Willett, de la firma de Willett and Gray, ante una comisión de la Cámara de Representantes de los Estados Unidos, en 1911, en que calculaba como sigue, la proporción de la rebaja de los derechos que recibió el productor cubano promedio de los años 1904 a 1911 (10).

Rabaja total (azúcar de 96 grados) 0.337 centavos libra.

	Cts.	%
Recibido por el productor cubano.	0.097	28.78
Recibido por el refinador.	0.063	18.70
Recibido por el comprador al por mayor	0.177	52.52
	0.337	100.00

NOTA.—(Téngase en cuenta que en los últimos años anteriores a 1911 ya comenzó a perderse el beneficio para el productor cubano, desapareciendo totalmente a partir de esa fecha. S. C.)

INFORME INTERESANTE

El informe de la Comisión Arancelaria de los Estados Unidos (11), dice lo siguiente: "Los cubanos recibieron un precio más alto en los Estados Unidos en los años que siguieron al Tratado de Reciprocidad que lo que pudieron haber obtenido en otros mercados" (p. 73). Desde 1904 hasta 1909 las importaciones de azúcar que pagaban derechos completos eran todavía considerables, y como consecuencia en esos años la mayor parte de la rebaja en los derechos correspondió al productor cubano. Esto representaba una pérdida para el Tesoro de los Estados Unidos, sin una ventaja correspondiente para el consumidor americano". (p. 78).

III

EL TRATADO PREFERENCIAL AL AZUCAR EN OTROS PAISES

Es un hecho bien conocido que el preferencial concedido, por ejemplo, al azúcar de los dominios autónomos y colonias inglesas en el Reino Unido, constituye una prima para dicho azúcar, que paga el consumidor inglés. Como en el Reino Unido el comprador tiene que importar cantidades considerables de azúcares extranjeros que pagan los derechos completos, fijando éstos el precio, los azúcares preferenciales ,por el hecho de satisfacer un derecho menor, obtienen a su favor el importe de la rebaja en los derechos de que gozan.

"En ciertas circunstancias", dice un estudio de la Liga de las Naciones (C. E. I. 42), "los derechos preferenciales pueden constituir subsidios al productor o exportador" en el país que goza del trato preferencial para su producto. "Si cierto producto se importa "en su casi totalidad" de un país que disfruta de esta preferencia, lo más probable es que el "derecho preferencial tendrá el efecto de bajar los precios en el país importador", beneficiando de este modo al consumidor". Pero si, en cambio, "sólo una cantidad pequeña del abasto del país" se importa con derechos preferenciales, "mientras la mayor proporción" tiene que importarse con derechos completos, es probable que los precios se rijan por la cantidad importada que paga los derechos plenos, y en este caso el derecho preferencial beneficiará al productor del artículo importado que paga derechos preferenciales, resultando de este modo en una prima a su producción".

CONCLUSION DEFINITIVA

Puede, por consiguiente, afirmarse que toda concesión arancelaria lleva consigo y envuelve la posibilidad de que el productor o exportador extranjero reciba el diferencial que se le concede, añadiéndolo al precio de su producto, como en parte, por lo menos, resultaba durante los primeros años del Tratado de Reciprocidad entre Cuba y los Estados Unidos, cuando el productor cubano recibía en los Estados Unidos por su azúcar un precio más alto que el que recibían los productores de los demás países extranjeros no favorecidos por el derecho preferencial, y como resulta actualmente aumentado el precio para los productores de azúcar del Imperio Británico cuando venden su azúcar en el mercado del Reino Unido.

"No hay nada en el texto" del Tratado de Reciprocidad "ni en su espíritu que se oponga a que Cuba obtenga el beneficio del diferencial" en forma de un precio más alto para su azúcar en el mercado americano que en otros países en que no recibe preferencia arancelaria. Este mismo beneficio en el mercado cubano pueden obtenerlo también, por virtud del Tratado de Reciprocidad, los productores o exportadores americanos que envían mercancías a Cuba pagando derechos más bajos que los de otros países extranjeros, sin que a ello se oponga la letra o el espíritu del Tratado.

NOTAS

(1) Hearings, etc. 58th Cong. 1st Sess., House doc. N. 535, p. 648.
(2) Idem, p. 396.
(3) House Report. No. 1276, 57th Cong. 1st Sess. Citado en el Informe de la Comisión Arancelaria de los Estados Unidos sobre "Los efectos del Tratado de Reciprocidad Cubano de 1902. (Washington, 1920), p. 402.
(4) Documento titulado "Cuban Sugar Sales", 57th Cong. 1st Sess. Citado en el Informe de la Comisión Arancelaria de los Estados Unidos, p. 414.
(5) El texto de esta Resolución puede verse en el Informe de la Comisión Arancelaria de los Estados Unidos, ya citado, página 427.
(6) El Tratado se puso en vigor, el 27 de Diciembre de 1903.
(7) Wright. Sugar in relation to the Tariff, p. 274.
(8) Taussig, Tariff history of the United States, 1923, p. 400.
(9) Taussig. Some aspects if the Tariff question, p. 76.
(10) Idem p. 79.
(11) Informe citado anteriormente.

Hasta aquí el brillante informe del señor Luis Marino Pérez. En nuestro artículo de mañana publicaremos las ,bases y reglamentación definitiva del plan que defendemos para que Cuba, recupere de modo matemático el beneficio a que el Tratado de Reciprocidad le da perfecto derecho, resumiendo todas sus ventajas y conveniencia, y después contestaremos las distintas objeciones que al mismo le han sido formuladas.

Santiago CLARET

COMPAÑIA DEL PACIFICO
(The Pacific Steam Navigation Company)

VAPORES CORREOS INGLESES
El magnífico trasatlántico de 25.500 toneladas de desplazamiento
"ORDUÑA"
Saldrá de LA HABANA el día 3 DE SEPTIEMBRE, admitiendo pasajeros de todas las clases para VIGO, LA CORUNA y SANTANDER, LA ROCHELLE-PALLICE, PLYMOUTH y LIVERPOOL.
Estabilidad, Confort, Rapidez y Seguridad
GRANDES FIESTAS DURANTE LA TRAVESIA
TERCERA SUPERIOR, fumador, salón de conversación y de música, magnífico comedor, opción al pasajero de escoger su camarote, marcándose en el billete de pasaje.
SERVICIO DE VAPORES A
España, Francia, Inglaterra, Perú, Chile, Argentina, Uruguay Brasil, Colombia, Venezuela, Guatemala, Costa Rica, Nicaragua Salvador, Honduras, Ecuador, Bermudas, New York.
PROXIMAS SALIDAS

A Europa
Vigo, Coruña, Santander, La Pallice, La Rochelle, Liverpool
„ Orduña, 3 Septbre.
„ Orbita 1 Octubre
„ Oroya 15 Octubre

A Centro y Sur de América
„ Ebro 13 Agosto
„ Orbita 17 Agosto
„ Oroya 31 Agosto

A NEW YORK
IDA $77.55 e IDA Y VUELTA $117.50.
incluídos todos los impuestos.
CON DERECHO A RETORNAR DIARIAMENTE POR TREN "HAVANA SPECIAL», VIA KEY WEST.
Vapores EBRO 29 de Julio y ESSEQUIBO, 26 de Agosto.
Para informes generales, reservaciones, fletes, etc.
AGENTES GENERALES:
DUSSAQ Co. Ltd.
PALACIO DEL CENTRO ASTURIANO
Teléfonos: A-6540 y A-7218.—Habana.

Más zapatos en LIQUIDACION en "EL BUEN GUSTO", peletería.

Para SEÑORAS para JOVENES y para NIñOS. Liquidamos todo lo de verano a precios sumamente baratos. BEBES A 25c.

GALIANO 70
entre Neptuno y San Miguel.

CHASSIS PARA GUAGUA

Marca STUDEBAKER de 158 pulgadas, gomas nuevas, dobles las traseras, con la misma garantía de uno nuevo y con buenas facilidades de pago. Es una oportunidad.

Metropolitan Auto Company
PRADO NUMERO 45

EMPRESA NAVIERA DE CUBA S. A.

APARTADO NUMERO 1641.
Dirección telegráfica:
EMPRENAVE.
Claves en uso:
A. B. C. 4a. y 5a. Edición.
Western Union.
SAN PEDRO NUM. 6.—HABANA.
Walkins and Apendix.

TELEFONOS:
A-6236 Pasajes y Fletes.
A3-5315 Información General.
A-4730 Departamento de Tráfico.
A-3966 Almacén.
M-3896 Primer Espigón de Paula.
A-5634 Tercer Espigón de Paula.

VAPORES EN SERVICIO
Presidente Machado, Santiago de Cuba, Gibara, Habana, Baracoa, Las Villas, Guantánamo, Julián Alonso, Antolín del Collado, La Fe, Caibarién, Rápido, Cienfuegos, Manzanillo, Joaquín Godoy, Eusebio Coterillo.

PUERTOS DE ESCALA
COSTA NORTE
Caibarién, Nuevitas, Puerto Tarafa, Manatí (Victoria de las Tunas), Puerto Padre, Chaparra, (Holguín, Velasco y Bocas), Vita, Banes, Mayarí, Antilla, Preston, Sagua de Tánamo, (Cayo Mambí), Baracoa, Guantánamo y Santiago de Cuba.
COSTA SUR
Cienfuegos, Casilda, Tunas de Zaza, Santa Cruz del Sur, Manopla, Guayabal, Manzanillo, Campechuela, Media Luna, Niquero, Ensenada de Mora y Santiago de Cuba.
COSTA NORTE DE VUELTA ABAJO
Bahía Honda, Río Blanco, Berracos, Puerto Esperanza, Santa Lucía (Minas de Matahambre), Río del Medio, Arroyos de Mantua y La Fe.
PUERTO RICO
San Juan, Ponce, Mayagüez y Aguadilla.
REPUBLICA DOMINICANA
Santo Domingo, San Pedro de Macorís y Puerto Plata
HAITI
Aux Cayes y Port au Prince.
JAMAICA
Kingston.

COMPAGNIE GENERALE TRASATLANTIQUE
VAPORES CORREOS FRANCESES
Bajo Contrato Postal con el Gobierno Francés
TODOS LOS VAPORES DE ESTA COMPAÑIA ATRACAN A LOS MUELLES E SAN FRANCISCO O MACHINA PARA EFECTUAR EL EMBARQUE Y DESEMBARQUE DE PASAJEROS, EQUIPAJES Y MERCANCIAS

Próximas Salidas

Para VERACRUZ:
Vapor correo francés "ESPAGNE" sadlrá el 27 de Julio.
„ „ „ "MEXIQUE", saldrá el 3 de Septiembre.
„ „ „ "ESPAGNE", saldrá el 3 de Octubre.
„ „ „ "MEXIQUE", saldrá el 3 de Noviembre.

Para CORUÑA, GIJON, SANTANDER, PLYMOUTH y EL HAVRE.
Vapor correo francés "ESPAGNE" saldrá el 8 de Agto. a las 12 del día.
NOTA:—El equipaje de bodega y camarote se recibirá en el muelle de San Francisco o Machina (en donde estará atracado el vapor) solamente el día 7 de Agosto de 8 a 10 de la mañana y de 1 a 4 de la tarde. El equipaje de mano y bultos pequeños los podrán llevar los señores pasajeros al momento del embarque el día 8 de Agosto de 8 a 10 de la mañana.

Para CORUÑA, SANTANDER, PLYMOUTH y EL HAVRE.
Vapor correo francés "MEXIQUE", saldrá el 15 de Septiembre.
„ „ „ "ESPAGNE" saldrá el 15 de Octubre.
„ „ „ "MEXIQUE", saldrá el 15 de Noviembre.

IMPORTANTE
SESIONES DE CINEMATOGRAFO DIARIAS EN LOS VAPORES DE ESTA COMPAÑIA SEGUN CONTRATO CON LA CASA PATHE.
Buena comida a la española. — Camareros y cocineros españoles.

Línea de Canarias

Para SANTA CRUZ DE LA PALMA, SANTA CRUZ DE TENERIFE, LAS PALMAS DE GRAN CANARIA y EL HAVRE.
Vapor correo francés "NIAGARA", saldrá el 12 de Agosto a las 12 m.
Pasaje de Tercera a Canarias . . . . . $ 70.00
Ida y vuelta en Tercera Clase 125.00
El billete de vuelta sin limitación de vapor ni fecha. Al regreso se puede tomar en Canarias, dentro del año, cualquier vapor de servicio regular de esta Compañía entre Canarias y la Habana, que efectúan la travesía cada mes, salvo caso de fuerza mayor.
Se admiten pasajeros de cámara y tercera clase para todos los puertos de su itinerario. Estos vapores NO ACEPTAN CARGA.

Línea de NEW-YORK AL HAVRE, PLYMOUTH Y BURDEOS
En esta Agencia se expiden pasajes para esta línea por los lujosos y rápidas trasatlánticos franceses "ILE DE FRANCE", "PARIS", "FRANCE", "ROCHAMBEAU", "DE GRASE', etc
Para más informes dirigirse a:
ERNEST GAYE
O'Reilly Núm. 9. Apartado 1090. Teléfono A-1476.
HABANA.

VAPORES CORREOS — Compañía de la Trasatlántica Española
SERVICIOS REGULARES DE PASAJE, CARGA Y CORRESPONDENCIA
LINEA RAPIDA PARA NEW YORK Y NORTE DE ESPAÑA
Próximas salidas (cada 26 días)

Para VERACRUZ (48 horas de viaje)
ALFONSO XIII, 9 de Julio
CRISTOBAL COLON, 4 de Agosto
ALFONSO XIII, 30 de Agosto
CRISTOBAL COLON, 25 Septbre.
ALFONSO XIII, 21 de Octubre.

Para NEW YORK, VIGO, CORUÑA, GIJON, SANTANDER y BILBAO.
ALFONSO XIII, 16 de Julio
CRISTOBAL COLON, 11 de Agosto
ALFONSO XIII, 6 de Septiembre
CRISTOBAL COLON, 2 de Octubre
ALFONSO XIII, 28 de Octubre

LINEA PARA NEW YORK, CADIZ Y BARCELONA
Próximas salidas
M. DE COMILLAS, 8 de Julio
MAGALLANES 3 de Agosto
M

PROFESIONALES

DR. GUILLERMO LOPEZ ROVIROSA
Enfermedades de las Glándulas internas; Nutrición, Nerviosas y Mentales. Debilidad sexual; pérdidas; impotencias. Niños anormales, atrasados, raquíticos. Bocios. Afecciones de la piel y de la sangre. Rayos Ultravioletas (Luz; Alpina); caídas del cabello, calvicie; raquitismo; anemias, etc. Diatermia; extirpación de verrugas etc. Calle 23 esquina a 22. Vedado, de 5 a 7 p. m. Domingos, de 4 a 6. Consultas por correspondencia, $5.00, Giro postal. Telf. F-6433.
E2033 Indf. 1 Sept.

Corporacion Clínica
LUZ 24. TELF. A-8515.
ENTRE COMPOSTELA Y HABANA
Medicina y Cirugía General
Especialistas
Honorarios
Ingreso, reconocimiento y consulta, 1.00.
Inyecciones intravenosas, $1.00.
Electricidad, masajes, Luz Alpina, violetas, $1.00.
Rayos X, $2.00.
Oculista, reconocimiento, $1.00.
Análisis: Orina, $1.50.
Sangre y otros, $2.00.
Blenorragia e impotencia.
Tatuajes, Manchas, Verrugas, se quitan.
Partos: $10.00.
Almorranas, cuaradas sin operación.
Operaciones y demás enfermedades.
Atendemos de 12 a 7.

POLICLINICA INTERNACIONAL
Director Dr. DAVID CABARROCAS. Lealtad núm. 143, entre Salud y Dragones. De 10 a. m. a 7 p. m. Sábados y días festivos de 10 a 12. Telf. A-0344.
GRATIS
Primer día. Para entrar más pronto turnos de $0.50: $1.00 a $2.00. Visitas $1.00. Análisis o planchas para llevar $1.00 y $2.00. Curas $0.50. Análisis: Rayos X. Medicina gratis. No pague sociedad. Pague sólo cuando esté enfermo.
CTA H n|o.

DR. MANUEL VIAMONTE
Catedrático Auxiliar de Radiología y Fisioterapia de la Universidad
RADIOLOGO DE LA QUINTA 'COVADONGA'
Concordia 64-A, esquina a Lealtad. Teléfono A-6693. De 9 a 10 a. m. y de 1 a 5 p. m. Rayos X; Radium; Radioterapia Profunda; Luz Ultravioleta y Electricidad Médica.
E2041 Indf. 10 Sept.

DR. MANUEL LOPEZ PRADES
MEDICO CIRUJANO
De las facultades de Madrid y la Habana. Con 39 años de práctica profesional. Enfermedades de la sangre; pecho; señoras y niños. Partos, tratamiento especial curativo de las afecciones genitales de la mujer. Consultas diarias de 1 a 4. Gratis: martes, viernes y sábado. San Miguel 125 (bajos). Teléfono U-5370.
E3080 Indf. 28 Dic.

DR. GUILLERMO LOPEZ ROVIROSA
Enfermedades de las Glándulas Internas; Nutrición, Nerviosas y Mentales. Debilidad sexual; pérdidas; impotencias. Niños anormales, atrasados, raquíticos. Bocios. Afecciones de la piel y de la sangre. Rayos Ultravioletas (Luz; Alpina); caídas del cabello calvicie; raquitismo; anemias, etc. Diatermia; extirpación de verrugas, etc. Calle 23 esquina a 22, Vedado, de 5 a 7 p. m. Domingos, de 4 a 6. Consultas por correspondencia. $5.00 Giro postal. Telf. F-6433.
E2033 Indf. 1 Sept.

DR. MANUEL GALIGARCIA
EXCLUSIVAMENTE ENFERMEDADES NERVIOSAS Y MENTALES
Especialista de la Asociación Canaria. Médico de Visita de los Servicios de Nerviosos y Presuntos Enajenados del Hospital Calixto García. Ayudante de la Facultad de Medicina. Consultas diarias: de 3 a 5. J número 211, bajos, entre 21 y 23. Vedado. Teléfono F-2775.
Sanatorio para tratamientos:
FINCA KOKOITO, Los Pinos
TELEFONO I-5221.
1213 Indf. 1 Jn.

DR. A. MARTIN ARANGO
ESPECIALISTA EN ENFERMEDADES VENEREAS Y DE LAS VIAS URINARIAS
Consulta: de 11 a 1 y de 5 a 7. Lealtad 161, casi esquina a Reina Teléfono M-7703

DR. PEDRO MONTALVO
MEDICINA GENERAL, especialmente enfermedades del estómago, intestinos y del pecho. Oficina en Belascoaín núm. 79, de 2a 4. U-5050. Avisos en el F-1972.
E1980 Indf. 6 Dic.

Dr. Alberto S. de Bustamante
Profesor de Obstetricia por oposición. Especialidad: Partos y enfermedades de señoras. Consultas: los lunes y viernes de 1 a 3 Clínica Bustamante y Núñez. Teléfono F-3057. Domicilio 15 entre J y K. Vedado. Tel. F-1862

CLINICA BUSTAMANTE
J y 13. Vedado. Cirugía general y especial: Partos; Rayos X y Laboratorio. Teléfono F-1184
E2031 Indf. 1 Sept.

DR. R. MANUEL GALAINENA
Médico cirujano. Consultas de 2 a 4, en Genios 15. Teléfono M-2689. Domicilio I número 15, entre 9 y 11. Vedado. Teléfono F-1054.
E 1554 3d Vnc 11 Agt

DR. IGNACIO CALVO
FROCTOLOGO
Cirugía especial del recto. Tratamiento médico de las hemorroides. Rectoscopia; sigmodoscopia. E (Baños) número 46. Telf. F-4146. De 2 a 5.

DR. J. A. HERNANDEZ IBANEZ
CIRUJANO UROLOGO DE LA ASOCIACION DE DEPENDIENTES
ENFERMEDADES VENEREAS; VIAS URINARIAS; ENDOSCOPIA Y CIRUGIA DE LAS VIAS URINARIAS
Consultas: Neptuno número 78, esquina a Manrique. De 11 a. m. a 1 p. m. y de 4 a 6 p. m. Tel. A-5469. Habana.
E2067 Indf. 1 Sept.

DR. CUERVO BARRENA
Especialista en enfermedades del aparato circulatorio. Enfermedades del corazón y de los riñones; arterio-esclerosis; bijertensión arterial; angina de pecho, nefritis o mal de bright, etc. Escobar 33, de 3 a 5.
Entre Animas y Lagunas Teléfono: A-0482 E2890 1d 1 Dic

DR. H. FERNANDEZ AGUIRRE
MEDICO CIRUJANO
Especialista de los Hospitales de París. Enfermedades de los pulmones; tuberculosis en general Perseverancia número 7 Teléfono M-1181 y M.1451.
E2043 Indf. 1 Sept.

des.
Atendemos de 12 a 7.

PROFESIONALES

DR. J. B. RUIZ
Catedrático de la Universidad. De los Hospitales de Filadelfia. New York, Calixto García y Sanatoria "La Benéfica" Especialista en vías urinarias y enfermedades venéreas. Exámenes Uretroscópicos y Cistoscópicos. Consultas de 1 a 3. San Lázaro 221. Teléfono U-6351.

DR. GONZALO PEDROSO
CIRUJANO DEL HOSPITAL MUNICIPAL DE EMERGENCIAS
Especialidad en vías urinarias y enfermedades venéreas. Cistoscopia y cateterismo de los uréteres. Cirugía de vías urinarias. Consultas de 10 a 12 y de 3 a 5 p. m. En la calle de Avenida de la República No. 254.
E1317 Ind. 1 Junio

DR. PEDRO A. BOSCH
Medicina y Cirugía, con preferencia partos y enfermedades de niños, del pecho y sangre. Consultas: de 2 a 4 Aguiar 11. Teléfono A-6488.
E2061 Indf. 1 Sept.

DR. GOMEZ DE ROSAS
Cirujano Director de la Policlínica Nacional. Enfermedades de señoras, estómago, vías biliares y cirugía general. Consultas de 3 a 5. Cerro 551. Teléfono A-2560.
E2044 Indf. 1 Sept

DOCTOR FLORES
ECZEMAS, ALMORRANAS
Ezcemas por antiguas que sean, se garantiza su curación por un procedimiento especial. Tratamiento por el TRIGEMINO. Inyecciones INTRAVENOSAS para reumatismo; raquitismo; Linfangitis; Dispepsias y Blenorragia. Neurastenia, por el procedimiento del Dr. Monín Electricidad Médica para parálisis y nerviosismo, estrechez uretral y sífilis; curación garantizada. Almorranas, son curadas sin operación ni dolor, pudiendo el enfermo continuar sus trabajos diarios. Análisis orina; 2 y 3 pesos, completo. Impotencia. Curaciones por contrato. Análisis: Sangre: Esputos; Heces Fecales; Verruvas, curadas por electricidad. Consultas diarias de 10 a 12 mañana; de 1 a 5 tarde y 7 a 9 noche. Patria, 1, y Calzada del Cerro.

DR. JOSE J. CHALONS
Médico Cirujano
DIRECTOR DE LA CASA DE SALUD "LA PURISIMA CONCEPCION"
JEFE DE CLINICA DEL HOSPITAL "LAS ANIMAS"
Enfermedades infecciosas; sifilíticas y venéreas. Rayo 2, altos, esquina a San Rafael. Consultas de 3 a 5. Telf. M-2655.
E2042 Indf. 1 Sept.

Dr. Rubén de Velasco y Castellanos
Enfermedades de los niños. Vías urinarias. Consultas los días laborables de 1 a 3. Horas especiales, previo aviso. Salud No. 34. Habana. Telf. A-5418.
E2144 Indf 6 Sept.

DR. MARIO DEHOGUES
MEDICINA GENERAL
ENFERMEDADES DEL CORAZON
VIAS BILIARES
Pobres: consultas gratis. Tratamiento según convenio.
Tratamiento eficaz de la Angina de Pecho; Hipertensión Arterial Disnea (falta de aire); Agitación; Palpitaciones, etc. Consultas diarias: de 4 a 6 p. m. Consultas especiales: de 10 a 11 p. m., previo aviso.
Gabinete: Domicilio:
San Lázaro 316 Calle 8a. No. 55.
Telf. U-2569. Telf. I-2534.
Habana. Vibora.

DOCTORES C. E. FINLAY Y F. M. FERNANDEZ
Profesores titular y auxiliar de Oftalmología de la Universidad de la Habana. Presidente Zayas (O'Reilly) 49 Teléfono A-7155. Consultas de 10 a 12 y de 2 a 5, o por convenio previo.
E2063 Indf. 1 Sept.

ANALISIS DE ORINA
Completo, dos pesos. Prado 62, esquina a Colón. Laboratorio Clínico Químico del Dr. Ricardo Albañérigo Telf. A-3344.
E2602 Indf. 20 Nov.

DR. GONZALO AROSTEGUI
Médico de la Casa de Beneficencia y Maternidad. Especialista en las Enfermedades de los niños. Médicas y quirúrgicas. Consultas de 12 a 2. Calle 11 entre K y L. Vedado. Telf. F-4233.

DR. HENANDO SEGUI
Garganta, Nariz y Oídos.
Prado 38. De 12 a 3.
E2069 Indf. 1 Sept.

DR. HERNANDEZ CARTAYA
EXCLUSIVAMENTE ENFERMEDADES DEL PECHO
Dignóstico precoz y tratamientos, modernis de la tuberculosis. Tratamiento eficaz del asma. San Nicolás número 75, bajos. 11 a 1 y de 4 a 5.
10186 5 mar 4 abril

DR. ABELARDO LABRADOR
Consultas gratis para pobres, de 8 a 12 de la mañana. Playa de 3 a 5 p. m. Angeles 8, entre Reina y Estrella. Teléfonos A-0801 y U-2256. Especialidad en enfermedades de señoras: flujos crónicos; metritis; etc. Partos; venéreo y sífilis: riñones; diabetis; reumatismo crónico; emblanquecimiento. Tratamientos especiales por inyecciones Neosalvarsán, etc. Se hacen radiografías a precios módicos. Blenorragias: enfermedades del corazón.
E2019 Indf 1 Sept.

DR. PABLO RONQUILLO
Vías urinarias, Piel y Sífilis. Ginorrea: Reumatismo blenorrágico; Impotencia; Neurastenia Genital; Riñón. Vejiga; Próstata; Electricidad Médica. Reconocimientos pagos. Consultas diarias de 1 a 3 y 7 a 9 p. m. San Rafael número 102. Telf. U-1680
E2026 Indf. 1 Sept.

DR. CELIO R. LENDIAN
Consultas todos los días hábiles, de 3 a 6 p. m. Medicina interna, especialmente del corazón y de los pulmones. Partos y enfermedades de niños. Calle 4 esquina a 11, número 15. Vedado. Teléfono F-3869.
E2057 Indf. 1 Sept

Dr. Alfonso E. Milla Solsona
CURA RAPIDA DEL FLUJO
Especialista en enfermedades de señoras. Servicio de enfermeras. Electricidad Médica. Tratamientos especiales: enfermedades Utero (matriz). Ovarios y Tumores. Consultas diarias de tres a cinco. Pobres: Miércoles y viernes San Rafael 102 Teléfono U-1650

DRES J. MONS GONZALEZ y H. FERRER PUIG
ENFERMEDADES VENEREAS VIAS URINARIAS SIFILIS
Tratamiento especial de la blenorragia. Consultas: Martes, jueves y sábados de 5 a 7 p. m.
Campanaria 37 (bajos) Telf. M-2521
15d. Vence 15 abril

DR. LUIS HERNANDEZ HERNANDEZ
Médico del servicio de Vías Urinarias de la Asociación de Dependiente Auxiliar del Dr. Hernández Ibáñez. Enfermedades Venéreas y de las Vías Urinarias; Uretroscopia; Cistoscopia y Cateterismo de los Ureteres. Consulta: Animas y Amistad, de 5 a 7 p. m. Telf. M-1808. Domicilio: Neptuno 283 Telf. M.1906. 30d Mayo 1ro

Dr. Francisco Javier de Velasco
Afecciones del corazón Pulmones, estómago e Intestinos Consultas: los días laborables de 12 a 2 Horas especiales, previo aviso Salud 34. Telf. A-5418
E2040 Indf. 1 Sept.

DR. RAMON ASCANIO SUAREZ
Sub-Director y Cirujano del Hospital Calixto García Cirugía y enfermedades de señoras Consultas de 3 a 6. Perseverancia núm. 34 Telf A-1975 F-3948.

DR. J. M. VERDUGO
DE LA FACULTAD Y HOSPITALES AMERICANOS Y PARIS
Estómago e Intestinos
Tratamiento eficaz de la úlcera estomacal y duodenal y de la colitis en cualquiera de sus períodos. Hígado y afecciones de la nutrición Consultas de 1 a 3 Horas especiales, previo aviso Prado 60 (bajos) Telf A-4425
E2035 Indf 1 Sept

PROFESIONALES

DR. F. H. BUSQUET
ELECTRO-RADIOLOGO
Rayos X: Ultravioletas: Radium y Tratamientos eléctricos. En su Gabinete y a domicilio. Lealtad número 71. Teléfono A-4474. De 9 a 12 a. m. y de 2 a 5 p. m.
E2037 Indf. 1 Sept.

Dr. Manuel González Alvarez
CIRUJANO DE LA ASOCIACION DE DEPENDIENTES
Cirugía en General
Consultas todos los días de 4 a 6 de la tarde. Campanario 59, entre Neptuno y Concordia. Teléfono A-[illegible]. Residencia particular: Calle K, núm. 15 entre 17 y 19. Vedado. Telf. F-2441.
E2059 Indf. 1 Sept

DR. RICARDO ALBALADEJO
Especialista en vías urinarias. Tratamiento especial para la blenorragia; impotencia y reumatismo. Electricidad médica y Rayos X. Prado 62, esquina a Colón. Consultas de 8 a 12 a. m. y de 1 a 6 p. m. Telf. A-3344.
A-3344. E.601 Indf. 20 Nov

EUSEBIO HERNANDEZ
Profesor de la Universidad. Partos y enfermedades de señoras. Diario de 1 a 5 p. m. Jovellar 30, entre Espada y Hospital Teléfono U-3923.
10078 5—4 Abril

DR. J. LYON
De la Facultad de París Especialista en la curación radical de las hemorroides sin operación. Consultas de 1 a 3 p. m. diarias. Consulado 19 (altos), entre Prado y Genio.
E2052 Indf. 1 Sep

DOCTOR ADOLFO REYES
Estómago e intestinos exclusivamente Consultas de 9 a 11 a. m. en su casa. Lamparilla 74, altos Telf M-9120. Tratamientos especiales a horas convencionales.
5450 15 febrero 16

Policlínica Habana
Suárez 32. Telf. M-6235
DR. GUILLERMO LEON
Director Facultativo
Medicina y Cirugía general. Especialidad en enfermedades venéreas. Consultas de 1 a 5 de la tarde y de 8 a 9 de la noche. Consultas especiales: 2 pesos Reconocimientos $2.00 Enfermedades de señoras y niños. Garganta, nariz y oídos (OJOS) Enfermedades nerviosas; estómago; corazón y pulmones; vías urinarias: enfermedades de la piel; blenorragia y sífilis; inyecciones intravenosas para el asma; reumatismo; tuberculosis; obesidad; partos; emorroides; diabetis y enfermedades mentales, etc. Análisis en general. Rayos X; masajes y corrientes eléctricas. Los tratamientos y sus pagos, a plazos. Telf M-6233.
E2036 Indf. 1 Sept

OCULISTAS

DR. HORACIO FERRER
ESPECIALISTA DE LAS ENFERMEDADES DE LOS OJOS
Consultas de 2 a 6 de la tarde. Consultas por la mañana a horas previamente concedidas. Ave. Wilson y L Vedado. Teléfono F-4831.
E2051 Indf. 1 Sept.

Dr Jorge L. Dehogues
OCULISTA
ELECCION DE LENTES
Consultas y operaciones de 11 a 12 y de 3.30 a 5.
Horas especiales previa citación
AGUILA 94 TELF. A-3940.
E2128 Indf 1 Sept.

DR. ALIPIO C. PORTOCARRERO
Especialista en enfermedades de los Ojos
Garganta; Nariz y Oídos. Consultas de 8 a 11 a. m Teléfono A-3627. Lealtad 69 altos E2056 Indf 1 Sept

DR. JOSE ALFONSO
Especialista del Centro Asturiano. Oculista nariz, garganta y oídos. Consultas: de 1 a 4 Telf M-2330. Monte núm. 386.
E2048 Indf 1 Sept

CIRUJANOS DENTISTAS

Dr. Armando Roig y Palenzuela
MEDICO CIRUJANO DENTISTA
Consultas de 2 a 6
Miércoles y sábado de 9 a 12 a m y 7 a 9 p m (Previo aviso)
Plácido 49, altos Habana.
Teléfonos M-8062 I-6905

DR. J. HERNANDEZ CALZADILLA
Cirujano Dentista
Especialista en extracciones sin dolor ni peligro en niños y señoras en estado con anestesia local y gas. Cura completa de dientes flojos y piorres alveolar. Puentes y planchas de todas clases, modernas, sin encías. Trabajos de ortodoncia. Arreglo puentes, planchas partidas, faltas de dientes, dejándolas nuevas Consultas diarias hasta las diez de la noche Reina 76 bajos. Telf. A7537.
E2068 1 Sept.

DR. GUERRERO DELANGEL
DENTISTA MEXICANO
Técnica especial para extracciones Facilidades en el pago. Horas de consultas: de 8 a.m. a 8 p.m A los empleados del comercio horas especiales para la noche. Trocadero 68-B, bajos, frente al café "El Día" Telf M-6395.
E2062 Indf 1 Sept

DR. VALDES MOLINA
CIRUJANO DENTISTA
Avenida de Italia No. 8 altos, entre Lagunas y Trocadero. Telf A-8582 Dentaduras de 15 a 30 pesos Trabajos se garantizan. Consultas de 8 a.m a 7 p m Los domingos hasta las 12 m
E1885 Indf 1 Ag

GIROS Y LETRAS

J. BALCELLS Y Cía.
S en C
San Ignacio 66. 55
Hacen pagos por el cable y giran letras sobre New York, Londres, París y sobre todas las capitales de España, Islas Baleares y Canarias. Agentes de la Compañía Inglesa de Seguros contra incendios "The Royal" Administración de Bienes
E1742 Indf 1 Ag

N. GELATS Y COMPAÑIA
106 Aguiar 108, esquina a Amargura. Hace pagos por el cable. Facilita cartas de crédito y giran pago por cable, giran letras a corta y larga vista sobre todas las capitales o ciudades importantes de los Estados Unidos, México y Europa así como sobre todos los pueblos de España, Londres, París Hamburgo, Madrid y Barcelona
CAJAS RESERVADAS
Las tenemos en nuestra bóveda, construidas con todos los adelantos modernos y la alquilamos para guardar valores de los interesados. En esta oficina daremos todos los detalles que se deseen
N. GELATS Y COMPAÑIA
BANQUEROS
E2705 y 10 Sep

ALQUILERES

A-1. Habana.

$45: SAN RAFAEL 143-G, entre Aramburu y Soledad. Tres habitaciones; sala, comedor. Amplia, fresca; azotea. Informa: Secades. Telf. U-7092.
A1 29760 30—2 Ag.

AGUILA 5, bajos, con zaguán; sala; saleta; 6 cuartos; comedor al fondo; 1 cuarto y servicio criados y dos hermosos patios. Llaves, en el núm. 1. Informa: Armando Ruz. A-2736.
A1 29796 30—4 Ag

MONTE 38, casi esquina Angeles, altos modernos, acabados pintar 6 habitaciones y demás piezas, $70. Llave abajo. A1 29700 29 agt 1

CORRALES 239, bajos, alquilo moderna casita. Llave, en la bodega de Corrales y Carmen. Informes: F-3327.
A1 30028 31—4 Ag.

ALQUILERES

SE ALQUILAN los bajos de Cristo número 18, entre Teniente Rey y Muralla. Sala; comedor; tres cuartos; baño intercalado; cocina y patio. La llave en el segundo piso de Cristo número 28.
A1 29781 30—2 Ag.

GERVASIO 5: con zaguán; sala; recibidor; 5 cuartos bajos y 3 cuartos altos; baño completo; saleta de comer. Llaves, en altos del número 18. Informa: Armando Ruz. A-2736.
A1 29797 30—4 Ag.

CRESPO 21: bajos, con sala; saleta; cuatro cuartos; baño intercalado; comedor; cuarto y servicios criados; patio y traspatio. Llaves, al lado. Informa: Armando Ruz. A-2736.
A1 29798 30—4 Ag.

SAN LAZARO 233 (Gervasio Belascoaín) alquílanse altos. Sala; comedor corridos; tres cuartos; cocina; baño moderno; azotea. Todo muy amplio, claro, acabado pintar. Punto inmejorable. U-2519.
A1 29640 29—1 Ag.

$33.00: BAJOS nuevos. Dos habitaciones, comedor, sala, baño completo intercalado. Sitio alto y fresco. Entre dos líneas tranvías. Agua abundante. Vigía y Fernandina.
A1 29564 29—8 Ag.

ALQUILO ALTOS: Neptuno 271, entre Infanta y Basarrate. Sala; recibidor; tres habitaciones grandes; saleta; baño completo; cuarto servicios criados. $55. I-1643. Llave, bajos.
A1 29595 29—1 Ag.

OQUENDO 3-C
Sala; saleta; cuatro habitaciones; baño intercalado moderno; lavadero de ropa; cocina de carbón; servicio de criados. Precio: $60. Informan: F-2134.
A1 29598 29—4 Ag.

CARLOS III 16-A, C
Altos y bajos. Sala; saleta; cuatro habitaciones; baño intercalado; cocina de gas; servicio de criados. Precio: $60. Informan: F-2134.
A1 29598 29—4 Ag.

SAN MIGUEL 254-B, bajos; sala; saleta; cuatro cuartos, comedor; cocina; doble servicio; gran patio. La llave en la bodega. $55.
A1 29621 29—3 Ag.

SE ALQUILA: Monte 15, segundo piso izquierda, hermosa casa compuesta de sala; saleta; hall; comedor; once grandes habitaciones; cocina; baño y doble servicio sanitario. La llave e informes: en los bajos, Grandes almacenes El Número 15. Se dan muy baratos A1 29613 29—6 Ag.

SE ALQUILA: Cuba 89 bajos y primer piso derecha, casas compuestas de sala; saleta; comedor; cinco grandes habitaciones; cocina; baño y doble servicio sanitario. La llave, en la bodega de la esquina. Informan: en los grandes almacenes El Número 15, Monte 15, frente al Prado.
A1 29614 29—6 Ag.

ALQUILO CASA en 30 pesos. Sala; comedor y dos cuartos, en San José 119½, esquina a Hospital. La llave, en la bodega. Informan: en el Teléfono I-4433.
A1 29617 29—4 Ag.

SE ALQUILA Marqués González 5 altos, entre San Rafael y San José, con sala, comedor, tres habitaciones y servicios. La llave en el 3, bajos. Informes, A-2738. Joyería El Gallo.
A1 29727 29 agos 3

SE ALQUILA la casa Castillo número 24, bajos, sala, saleta, 3|4, intercalado, próxima a Monte, llave en el número 22. Informan, teléfono M-4175. A1 29666 29 agos 2

HABANA 93, se alquilan los altos, salida a dos calles, llaves e informes, bajos. Telfs. A-2322, F-1617.
A1 29694 29 agos 5

SE ALQUILA $65, Concordia 177 y 177 letra A. Ambas casas en primer piso, entre Soledad y Aramburo. Sala, recibidor, cinco habitaciones, baño intercalado, comedor, servicio para criado y cocina. Casa fresca y agua abundante. Informes, muebleria La Moda, Galiano y Neptuno, A-4454.
A1 29690 29 agos 3

SE ALQUILA, Obrapía 65, primer piso, derecha, sala, saleta, cinco habitaciones con baño intercalado, cocina y servicios de criados. Informan en la misma. Telf. A-3314.
A1 29687 29 agos 3

ESTRELLA 67, esquina San Nicolás, altos modernos, sala y saleta grande, tres cuartos, un baño intercalado completo, cocina gas, cuarto y servicio criados, dos puertas calle, $40, único precio. Véase cualquier hora.
A1 29726-28 29 agost 1

ALQUILO lindísimo primer piso, Aguila 147 esquina Barcelona. Recibidor, sala, cuatro cuartos, baño intercalado, saleta, baño criados, cocina. Llave, bodega frente. Dueño, Línea 88, altos, entre 2 y Paseo.
A1 29585 29 agos 2

SE ALQUILA un piso alto, de fabricación moderna, en Santa Clara número 41 esquina a Cuba, compuesto de sala, saleta, comedor, tres cuartos, baño intercalado, cocina y cuarto de criada. Precio barato. Informan allí. Rodríguez y Compañía. Telf. A-1942.
A1 29657 29 agos 3

SE ALQUILAN los bajos de la casa Oquendo 85, compuesta de sala, saleta, tres habitaciones cocina de gas y baño intercalado. Informan, bufete de Helio R. Ecay, Aguiar 73, teléfono A-7834. A1 29668 29 agos 8

NEPTUNO 216, bajos, entre Marqués González y Oquendo, propia para larga familia. Tiene sala, recibidor, cuatro grandes habitaciones, comedor corrido al fondo, baño completo, cuarto y servicio de criados, cocina de gas y carbón. La llave, bodega esquina a Oquendo. Informes, Habana 156, teléfono M-1541.
A1 29662 29 agos 6

SE ALQUILAN los altos de Carlos Tercero número 201 esquina Oquendo, acabados de pintar. La llave en la bodega de la esquina. Informan, teléfono M-2504.
A1 29663 29 agos 13

SE ALQUILAN los altos de Carlos Tercero número 197 esquina a Oquendo, acabados pintar, la llave en la bodega. Informan, Telf. M-2504.
A1 29664 29 agos 13

VIVA CON ECONOMIA Y CONFORT
Casas fresquísimas, con dos, tres, cuatro habitaciones, sala, comedor, baño lujoso, cocina y demás servicios; dos elevadores funcionando día y noche. Morro y Genios. Edificio Gómez.
A1 29718 29 agosto 1

ALQUILO $33 y $24 casas altos y bajos, sala, comedor, dos cuartos, baño intercalado y cocina. Soledad 46 1|2 entre Pocito y Jesús Peregrino. U-2099. A1 29746 29 ags 1

REVILLAGIGEDO 155, alquila alto, frente dos habitaciones, sala y saleta, cocina y servicios, mucho fresco, llave en el bajo. Informes, Cristo 33. A-3566.
A1 29708 29 agos 2

Jovellar 53 entre Espada y Hospital, a una cuadra San Lázaro, se alquilan casitas, baño intercalado, luz, cocina, todo moderno, a $25. M-5172.
A1 29686 29 agos 1

SE ALQUILA San Nicolás 136, bajos Casa amplia y fresca. Informa, señor Juan Alvarado. M-1110. Señor Romeu A-1213.
A1 29704 29 agos 1

ARAMBURO 38, altos, entre San Rafael y San José, compuesta de sala, saleta, comedor, tres habitaciones y servicios modernos, la llave en los bajos. Informan, Rayo 69 esquina a Sitios. Teléfono M-5343. Precio, $48.
A1 29699 29 agos 6

ALQUILO CASA: Aguila 317. Sala; recibidor; tres cuartos; cocina; baño; (tranvía frente). Llave, bodega esquina Esperanza. Telf. FO-1472.
A1 29845 30—3 Ag.

SE ALQUILAN bajos Campanario 16, por Lagunas: sala, comedor, dos habitaciones, cuarto de baño y cocina. Llave, bodega esquina. Informes: José Colmenares. M-2053 y A-9539.
A1 29792 30—4 Ag.

MERCADERES 16, entre Obispo y Obrapía, altos. Sala; comedor; cinco cuartos; baño; cocina. Pisos mosaico. Llaves, bajos (Cocina). Informes: Concordia 105. A-6523.
A1 30025 31—3 Ag.

ALQUILERES

SE ALQUILA $60, San Lázaro 96, entre Industria y Crespo, segundo piso. Sala, recibidor, cuatro habitaciones, baño intercalado, comedor y cocina. Casa fresca y agua abundante. Informes, muebleria La Moda. Galiano y Neptuno. A-4454.
A1 29689 29 agos 3

ALQUILO los modernos y frescos altos de Lagunas 57, compuestos de sala, comedor, tres habitaciones, baño intercalado, cocina y servicio de criados, llave e informan, Trocadero 89, teléfonos M-1392, A-5658.
A1 29917 30 agos 2

SE ALQUILAN los bajos y altos de Zanja 116 A. Sala, recibidor, tres cuartos, baño intercalado, comedor al fondo y demás servicios. Llaves, botica. Informes, U-3763.
A1 29964 30 agos 4

EN PORVENIR 6 entre Habana y Compostela, alquilo una casita propia para matrimonio, tiene sala, comedorcito, habitación, baño moderno completo, cocina y patio. Informes, F-3307. A1 29952 30 ag 2

SE ALQUILA la esquina de San José y Hupman número 135, bajos, con sala, comedor, tres habitaciones, baño intercalado, cocina de gas, agua abundante fría y caliente. Informan Segundo. A1 29950 30 ag 2

LEALTAD 12, alquilo segundo piso, sala, comedor, cinco cuartos, dos baños, calentador, cocina. Precio, $60. I-7112. A1 29949 30 agos 1

PARA OFICINA y familia, Blanco 40, bajos, inmediato a Galiano. Recibidor; sala; comedor; cinco cuartos; baño intercalado; servicio. Llave, en los altos. Informan: Teléfono M-7217.
A1 29795 30—2 Ag.

EN $45 alquilo los modernos bajos de Cerrada del Paseo número 1-A, entre Zanja y Salud. Sala; saleta; comedor; tres cuartos; cuarto de criado y servicios. Llavines, en la bodega. Informes: Teléfono I-7131.
A1 29810 30—2 Ag.

SE ALQUILA accesoria B, de Oquendo número 13-A, entre Salud y Jesús Peregrino, $15. Sala; habitación; patio y cocina. Informes: Muebleria La Moda, Galiano y Neptuno. A-4454
A1 29875 30—4 Ag.

SE ALQUILA la amplia y fresca casa, Habana número 14, altos. Informan: A-7923.
A1 29876 30—4 Ag.

CAMPANARIO 54, segundo piso, moderno, sala, saleta, gabinete y cuatro habitaciones, dos baños, comedor, galería, cuarto y servicio criados, pantry, cocina, lavadero. Casa nueva muy fresca. Informan en el primer alto.
A1 29938 30 agos 4

SE ALQUILA, bajos, Perseverancia 18, sala, comedor, cuatro cuartos, dos baños, cocina con calentador, cuarto de criados. La llave en el número 20. Informan en la misma, de 9 a 11. A1 29911 30 agost 3

MONTE 267 entre Carmen y Rastro, espléndidos pisos, $40, $45. Sala, saleta, tres habitaciones, baño intercalado, comedor, cocina, calentador gas, servicio criados. Informes, llaves, Monte 319. Telf. A-6045.
A1 29963 30 agos 1

PERSEVERANCIA 34 B, segundo alto, casa nueva, recibidor, sala, comedor al fondo, tres habitaciones, lujoso baño intercalado, cuarto criado con baño, galería persianas. Unicamente familia moralidad. Llaves en la bodega de la esquina, Perseverancia y Animas. Informes, teléfono A-6318, en O'Reilly 19. A1 29880 30 agos 3

MARINA 54, primer piso alto, casa nueva, frente al parque Maceo, recibidor, sala, comedor, tres habitaciones, lujoso baño intercalado, galería persianas, cuarto criado con baño, pantry, cocina. Unicamente familia moralidad. Llaves en la bodega esquina Marina y Vapor. Informes, teléfono A-6318, en O'Reilly 19.
A1 29879 30 agos 3

SE ALQUILAN los altos de Salud 5, casi esquina a Galiano, compuestos de sala, saleta, cuatro grandes habitaciones y una alta, cocina amplia y baño. Está acabada de pintar y propia para cualquier negocio. La llave en los bajos. El dueño, Telf. A-2637.
A1 29881 30 agos 3

SE ALQUILA una planta baja en la casa Vigía número 50, compuesta de sala, comedor, 3|4, y servicios modernos. Informan, Maloja 71, bodega. La llave al lado.
A1 29859 30 agos 7

PRADO número 11, en proporción, se alquila el primero y segundo piso. En cada piso, sala, dos recibidores, 5 cuartos, baño intercalado, comedor y galería. Para verlos, en la misma, de 2 a 5 de la tarde. Para informes, señor Manteca, Cuba 76 y 78.
A1 29403 28 agos 12

SE ALQOILA: Aguiar 21, bajos, entre Chacón y Cuarteles. Zaguán; sala; saleta; cuatro cuartos; babo completo; comedor; cocina de gas y carbón; patio; traspatio; servicio de criados y garage para dos máquinas. La llave, en la panadería. Informan: F-3468
A1 29846 30—1 Ag.

GERVASIO 17, se alquilan los altos, con sala, saleta, cuatro cuartos, baño intercalado, comedor, cocina, cuarto y servicio criados. F-3469.
A1 29758 30—2 Ag.

SE ALQUILAN, acabados de reedificar, los altos de Monte 149, casi esquina Indio: sala, recibidor, comedor, cuatro habitaciones, baño nuevo, cocina, cuarto y servicio de criados. La llave, en los bajos. Informes: José Colmenares. M-2053 y A-9593.
A1 29790 30d4 Ag.

CASITA INDEPENDIENTE, alta, dos habitaciones, sala, comedor, baño completo y cocina. Precio muy módico. Informan: Lamparilla número 63, esquina Villegas.
A1 4339C 30—4 Ag.

CERCA DE la Universidad, se alquila un segundo piso. Informan: en el principal. U-5616.
A1 29899 30—4 Ag.

EN $45 un primer piso, de sala, gabinete, tres cuartos, comedor, cocina, servicios y balcón corrido. Compostela 111, entre Muralla y Sol.
29838 30—4 Ag.

SE ALQUILA
EN EL MEJOR LUGAR DE O'REILLY, FRENTE A LA METROPOLITANA
El primer piso alto de la casa número 51, que se compone de un gran salón que da a la calle, y otros departamentos más que lo hacen muy apropiado para establecer una extensa oficina de negocio comercial. Seguros, Notaría, Modista, etc. etc. Tiene su entrada y escalera absolutamente independiente del resto del edificio. Puede verse de 9 a 12 y de 3 y media a 6, en donde también se dan informes.
X 8 días.

ALQUILO LOS bajos de Escobar 86, entre Concordia y Neptuno: sala, recibidor, tres habitaciones, baño intercalado, comedor, cocina y servicio de criados. Llaves e informes: en los altos.
A1 29794 30—4 Ag.

ALQUILERES

CRESPO 25. Se alquila el piso alto. Sala y comedor muy grandes, tres habitaciones, etc., alquiler, $50. Teléfono F-1050. Llave en bajos.
A1 29483 28 agos 2

PASAJE Giquel, bajos, número 3, sala, comedor y dos cuartos, $30. La llave en los altos. Informes, Obispo 53, teléfono M-6917.
A1 29506 28 agos 7

SAN LAZARO 293, accesoria, sala, comedor y cuarto, $25. Completamente independiente. Informes el encargado en la misma.
A1 29504 28 agos 7

SAN LAZARO 299 A, altos o bajos. Sala, saleta, cuatro cuartos, comedor, buen baño, cuarto y servicio de criados. La llave en el número 293. Precio, $70. Informes, M-6917.
A1 29502 28 agos 7

CRISTO 21. En $50 alquilo los bajos y en $55 el tercer piso, con sala, comedor, tres cuartos, baño intercalado, cocina gas, cuarto y baño criada. Llave, número 33. Telf. A-0698.
A1 29462 28 agos 2

SE ALQUILA el primer piso de San Rafael 111, compuesto de sala, saleta, comedor, tres cuartos

LA FESTIVIDAD DE NUESTRA SEÑORA DE LOS ANGELES CELEBRA AMARILLAS

Distinguidas damas y señoritas,de fiesta. Expresión de gracias. Penoso viaje de una dama. Fallecimiento. Un amor que nace.

Comenzaré con una nota especial. Quiero ante todo, expresar mi profundo agradecimiento a las numerosas personas que me testimoniaron su afecto y simpatías con motivo de mi onomástico, en la festividad de Santa Ana, el pasado día 26.

Muy reconocida a nuestra culta y bondadosa compañera Ana Fábregas (Adriana), por las amables frases que me dedica en su leída sección pueblerina; también ella celebró sus días, siendo objeto de agasajos y congratulaciones como bien se merece.

Sepan todos que sé agradecer y siempre recordaré esas pruebas de afecto.

¡Gracias, muchas gracias!

FELICIDADES

El día 29 señala el calendario la festividad de Santa Marta. Nombre que en nuestra sociedad está reservado para la grey infantil, pues lo llevan unas figuritas adorables, que reflejan en sus rostros de muñequitas ideales la santidad de los Ángeles; son ellas: Martica Alvarez, primogénita del Consejero Provincial Julio Alvarez y su gentil esposa María I. Sotolongo; Martica Gonzáles, la más pequeña de los hijos del apreciable matrimonio José Gonzáles y Emilia Guibernau y Martica Sosa, primogénita de los estimados esposos Matheu-Sosa.

Rodeadas de sus queridas amiguitas pasaron horas placenteras y la cronista les envía su sincero voto de felicitación.

NUESTRA SEÑORA DE LOS ANGELES

El próximo día 2, en la festividad de Nuestra Señora de los Angeles me complazco en felicitar a las distinguidas señoras Angela Guzmán de Gil, Angela Gómez Viuda de Cepero y la joven dama Angela González de Ventayols.

Las gracias y bellas señoritas Angelina Gil y Angela Jiménez, amiguitas muy queridas de la cronista que recibirán muchas flores y felicitaciones; legue hasta ellas la mía como una de las primeras con mis mejores deseos por su infinita dicha.

Sea también mi felicitación con la expresión sincera de mis simpatías para las señoritas Angela Cepero, Angelina López y Angela Nocedo y una de nuestra jeunnes fillies más encantadoras la señorita Angelita Martín a la que saludo y felicito especialmente.

DE VIAJE

Ha embarcado para Quemados de Güines la estimada señora Micaela G. del Olmo, en compañía de sus hijos Monina y Humberto. Abatida aún por intensa pena que embarga su alma por la triste desaparición de su hermana, motiva su viaje el propósito de asistir a las honras fúnebres que allá se efectuarán en sufragio del alma de la inolvidable desaparecida.

Halle consuelo entre los suyos la distinguida dama.

DUELO

En la finca La Entrada, perteneciente a este pueblo y tras penosa enfermedad dejó de existir la respetable señora Cándida Izquierdo, que pertenecía a una antigua y estimada familia de esta sociedad.

Hasta sus familiares y muy especialmente a su hijo Máximo Gerardo hago llegar la expresión sincera de nuestro más sentido pésame.

UN AMOR QUE NACE

Dulces ilusiones. Nace un idilio en nuestra sociedad y del cual es protagonista una jovencita muy querida de la cronista, de gracia cautivadora, a cuyos incomparables encantos se ha rendido un distinguido y apuesto joven, correcto y caballeroso que desde hace algún tiempo reside entre nosotros.

Ella hace poco celebró su onomástico, recibiendo las pruebas de afecto de toda esta sociedad que mucho la distingue.... ¿Con este dato no adivinan de quién se trata?

En cuanto me lo autoricen, que será pronto, descifraré esta incógnita.

Dra. América A. López Calera,
Cronista Social.

LUCIDO RECITAL EN LA ISABELA

Baile en el Casino Español de Sagua.—La playa del Esquivel

El Casino Español, la elegante sociedad hispana que preside el caballeroso amigo señor Teófilo González, ofreció un suntuoso baile en sus amplios salones, en la noche del sábado último.

Baile que debió celebrarse el día veinticinco festividad de Santiago Apóstol, Patrón de España y que se pospuso por acuerdo muy justificado de la Directiva de la Sección de Recreo y Festejos, que rige con indiscutible acierto el señor Florencio Lugones.

El artístico adorno que lució el Casino Español en la noche del sábado, convirtió aquellos salones en un verdadero Edén, admirando todos el buen gusto y la maestría desplegada por quienes llevaron a cabo este magnífico trabajo floral.

No decayó la animación en un solo momento.

La inmejorable orquesta del Profesor «Pedrito» Stacholy, tuvo a su cargo la ejecución de las piezas bailables, siendo muy aplaudido al final de cada una, teniendo necesidad de repetir algunas varias veces.

El Casino Español se vió prestigiado con la presencia de una numerosa y distinguida concurrencia, no pudiendo reseñar los nombres de la misma por las proporciones que tomaría esta crónica.

Cerca muy cerca de las dos de la madrugada comenzó el desfile.

Vaya mi más cálida felicitación hasta la Directiva de la Sección de Recreo y Festejos que con el baile del sábado ha obtenido otro resonante triunfo.

IGNACIA SAMPEDRO

San Ignacio de Loyola.

En esta festividad del treinta y uno de Julio celebró su onomástico una de las señoritas que por su trato amable, su cultura exquisita y su dulce y delicada belleza, es orgullo legítimo de nuestra sociedad elegante. Me refiero a la señorita Ignacia Sampedro y García, prometida del afortunado joven Doctor Alberto Beguiristain.

La gentil Ignacio recibió en su día innumerables muestras de aprecio, por parte de nuestra sociedad donde ella cuenta con infinitas simpatías.

¡Felicidades, Ignacia!.

RUMBO AL NORTE

En días pasados embarcó para la Habana de donde seguirá rumbo a la gran metrópoli neoyorkina, el estimado joven Rosendo Huergo Blanco, perteneciente a una antigua familia de esta población.

El joven Huergo cursará sus estudios en un acreditado plantel de educación.

Haya tenido una travesía feliz.

FELICITACIONES

El día 31 del actual festividad de San Ignacio de Loyola, celebraron sus días dos estimados caballeros de nuestra sociedad a quienes deseamos por este medio felicitar. Son ellos, el doctor Ignacio Alvaré, Médico joven de brillante historia profesional, que se encuentra actualmente ejerciendo en la capital de la República, el caballeroso Presidente de la Cámara de Comercio de esta población, señor Ignacio Beguiristain e Ignacio Iraola.

Reciban mi afectuosa salutación.

HACIA NEW YORK

El estimado matrimonio Zoila Salgado de Fernández y Celestino Fernández Puente, acompañados de sus encantadoras hijas, Coloma Geisha y Emma, embarcaron para New York, después de una grata temporada en ésta.

Los esposos Fernández-Salgado, antiguos convecinos de esta ciudad tienen fijada su residencia desde hace años en la gran metrópoli, donde el señor Fernández desempeña el cargo de Vice Cónsul de Cuba.

Tengan un viaje feliz.

EN EL ESQUIVEL

El mayor atractivo de la temporada.

Cada domingo aumenta el número de excursionistas que ávidos de saturar el espíritu de gratas emociones, hacia la bella playa vamos, ansiosos de disfrutar del encanto maravilloso que nos brinda.

La «élite» sagliera se dió cita allí el domingo.

También prestigiosas familias de Santa Clara Camajuaní y otros lugares de la provincia.

Pudimos saludar al doctor Tristá, prestigioso abogado de Santa Clara, el que acompañado de su gentil esposa, y su encantadora hija Gess, disfrutaron de las delicias de la playa.

De Camajuaní el señor José L. Piedra, acompañado de sus familiares, el doctor Ramón Lorenzo, su esposa e hijos y la familia del Doctor Montero.

Se bailó como de costumbre en la Glorieta, y se disfrutó de un día pleno de gratas emociones, donde la naturaleza derramó sus más bellas galas.

RECITAL EN LA ISABELA DE SAGUA

El día 28 de Julio tuvo efecto en el Círculo Isabelino, que preside con admirable acierto el inteligente y progresista joven señor Basilio Avila, un acontecimiento artístico, del que guardarán muy gratos recuerdos todos los socios de dicho Círculo, así como los innumerables temporadistas que disfrutan este verano de las delicias de tan alegre y pintoresco barrio sagliero.

Fué un recital de guitarra y poesía dado por el señor Pedro Betancourt Padilla, admirable guitarrista y mejor poeta.

El programa que fué selecto y escogido, entusiasmó en alto grado a la distinguida concurrencia que premió la admirable labor del artista señor Bethencourt, aplaudiéndolo delirantemente.

En la parte poética fué también calurosamente aplaudido, por cuanto este virtuoso de la guitarra es también un afortunado elegido de las musas y admirable recitador.

También tomó parte en la velada, haciendo un importante número el señor Arturo Carnicer Torres, interesante poeta «vanguardista», leyendo en la nueva manera que cultiva, un trabajo sobre la «Mujer Criolla».

La presentación de los artistas estuvo a cargo del culto presidente de la sociedad señor Basilio Avila, el que hizo una vez más gala de su elocuencia y admirables conocimientos artísticos.

Celia A. de Castellanos.

SIGUEN VIENDOSE MUY CONCURRIDAS LAS FUNCIONES DEL "ACTUALIDADES"

Dos alumnos eminentes del Colegio María Corominas. Notas interesantes de Pedro Betancourt. Feliz operación. Viaje.

Srta. Isabel Serra Ruiz.

Lindísima hija de los estimados esposos Arturo Serra y Amparo Ruiz de Serra, que tras brillantes exámenes verificados en el famoso colegio María Corominas, de la Habana, ha ganado 17 Sobresalientes, un bello Diploma de Honor y una preciosa Medalla de Oro. También le fué extendido el Título de Benefactora del Colegio y el de Profesora de Solfeo y Teoría.

Giordano Serra Ruiz.

Simpático y estudioso alumdel famoso Colegio María Corominas, que acaba de obtener las más altas notas del examen de fin de curso a que fuera sometido. También le fué impuesta su honrosa medalla de Oro y le fué entregado un precioso Diploma de Honor.

Tan simpáticos como inteligentes hermanitos honran la Escuela a que pertenecen por su constancia y por el amor al estudio.

Reciban sus dichosos padres, mis excelentes amigos Arturo Serra y Amparo Ruiz mi más sincera felicitación por el brillante resultado alcanzado por sus estudiosos hijos Isabelita y Giordano, felicitación que también quiero hacer llegar por medio del DIARIO DE LA MARINA a la cultísima Directora del Plantel, señora María Corominas de Fernández, por el éxito conquistado por tan aventajados alumnos.

LAS FUNCIONES DEL TEATRO ACTUALIDADES

El domingo, próximo pasado, proyectó la famosa pantalla del coliseo "Martí arriba", la grandiosa cinta de la Paramount y que llevó por título Intromisión, donde se pudo apreciar la fiel interpretación de los insuperables artistas: Evelin Brent, Olive Brook; Doris Kenyon y Willam Powel.

Nuestra sociedad ansiosa de ver el desarrollo de este melodramá concurrió a la tanda de las nueve, la tanda elegante y desde mi palco pude anotar los nombres de las distinguidas damas; Juana Rosa Rodríguez de García; Lydia Cruz de López; Celina Faget de García; Enna Castro de Fumero; Florita García de Márquez; Herminia Castañer de Borges; Angelina Quiñones de González; Josefa León de Serra; Dolores María Espinosa de González; Ana Fleites de Arredondo; Rosa Hernández de Padrón y Adela Reyes de Olivert.

Señoritas; Una legión encantadora. Comenzaré por la muy bella señorita Elvirita Hernández, de la buena sociedad de Jovellanos, la gentil Chicha Pumariega, las no menos atrayentes Consuelito Manresa; Esperanza Azpiazo; Maricusa y Angelita Castañer; Lucrecia Mayans; María Elvira Serra; Onelia Puig; María A. Mena, la simpática Nena García y sus adorables hermanitas Adelina y Lilia; Laurita Alvarez; Nena Suárez; María y Ofelia Olivert. Y para terminas, las lindas jeunne fillis, Isabelita Serra; Alicia Márquez e Hilda García.

ALEGRIAS EN EL HOGAR

Sonríe a los esposos Eugenio Morales y a su elegante esposa Hilda Guzmán, la feliz llegada de un lindísimo baby, el primero de su dulce unión, en la noche del 18 del actual. Reciban los felices papás y abuelitos mi felicitación con los mejores votos por la felicidad y venturas del nuevo macurigense.

EL DIA DE SANTIAGO

Con un pequeño pero animado asalto fué celebrado en la Casa Hispana la tradicional fecha de Santiago Apóstol, patrón de España.

Debido a los recientes duelos habidos en la villa no tuvo mayor lucimiento, no obstante haber reinado gran entusiasmo.

El afamado sexteto La Lira de Macuriges dirigido por los señores Medeiros y Sotomayor, fué el encargado de amenizarlo.

RUMBO A ESPAÑA

Para los primeros días del entrante mes de agosto, tomará pasaje con rumbo a Santander, el querido amigo y doctor Mateo Lamadrid.

Motiva su viaje, el próximo enlace con su bella prometida, la culta señorita Matilde Barberán. Durante su estancia visitará la hermosísima playa El Sardinero y en viaje de novios irán después con rumbo a Francia.

Reciba, anticipadamente, mi mejor felicitación el buen amigo Dr. Lamadrid al que le deseo un viaje delicioso y una dulce e interminable luna de miel.

ENTRE NOSOTROS

Desde la semana pasada se encuentra entre nosotros el estimado Dr. Jorge Reyes, culto joven de la buena sociedad de Jagüey Grande.

Viene a esta villa a ocupar la Regencia de la farmacia de la distinguida señora Otilia Estévez Vda. de Más, interinamente, mientras dure la ausencia del doctor Mateo Lamadrid, que la ocupa en propiedad.

Reciba el doctor Reyes mi saludo de bienvenida, deseándole al mismo tiempo una estancia agradable en el seno de nuestra sociedad.

HACIA LA HABANA

El martes 29 del actual, tomó pasaje para la capital de la República la distinguida señora Blanca Rosa Gras de Martínez.

Le acompañó su sobrino el estimado joven Carlos Ferrero Lacalle.

Causa de su salud algo quebrantada ha motivado su viaje

Que en breve tengamos el gusto de verle completamente bien.

ENFERMITOS

Desde hace algunos días guarda cama la monísima Mireya Ferrer Finales, hija amantísima de los esposos Emilio Ferrer Finalés y María Masip de Ferrer.

—También se encuentra guardando cama la graciosa niña Ofelia, la primogénita de los hipos de la señora Angelina Aguiar Vda. de Herviz.

—Y el simpático Pompi, hijo del distinguido matrimonio doctor Angel E. Aguiar y Celia Perdomo de Aguiar.

Deseo a los tres enfermitos un pronto y total restablecimiento.

ANGEL AL CIELO

El día 24 dejó de existir en el central Cuba víctima de un fuerte ataque de acidosis, la graciosa niñita Mariblanca Amigó Alpízar, hija adoratrada del estimado matrimonio Rafael Amigó y Nieves Alpízar.

Reciban los atribulados padres y demás familiares mi más sentida condolencia.

FELIZ OPERACION

En el Hospital Reina Mercedes, fué operado de apendicitis el señor Miguel Venegos Castillo. Intervinieron en la operación los reputados galenos y hábiles cirujanos doctores José Antonio Clar Manuel Infante y Mariano Fernández. Del éxito obtenido en breve tiempo ha quedado satisfechísimo el señor Venegos y quiere que por medio del DIARIO DE LA MARINA, haga llegar su reconocimiento y gratitud ante todos los facultativos que tomaron parte en su operación, así como del Director del Hospital y demás empleados.

Teodoro R. AGOSTINI,
Cronista.

LA FESTIVIDAD DE SANTIAGO APOSTOL

La Colonia Española de Bayamo la celebró con bonito programa

La tradición va perdiendo su esencia a medida que el tiempo pasa, va quedando fuera del estímulo y rememorador de grandes glorias y de los gratos recuerdos impresos por otras generaciones.

Santiago Apóstol y Patrón de España, en este año, ha sido menos festejado que en años anteriores.

«Dígase la verdad aunque sea motivo de escándalo (dio San Jerónimo.)

Y la verdad queda dicha.

Y como los pueblos de no grandes dimensiones, los cuales se deben únicamente al producto de sus trabajos, para hacer días de fiesta les es necesario cerrar todas sus actividades de comercio, si bien es cierto que la crisis que hoy se padece no da lugar a pensar en dispendios no necesarios el comercio permaneció abierto hasta la hora señalada por la ley del cierre.

Las comparsas y murgas, disfraces y paseos de serpentinas en otros años mostraban un hermoso aspecto sirviendo de solaz y agradable esparcimiento nan brillado por su ausencia.

Ni los disfraces han salido para que con las máscaras hubiesen tapado «la mueca de dolor», como dice la parodia.

La Colonia Española llevó a cabo un pequeño programa.

Por la mañana una misa; eso sí, tuvo muchos devotos. Esta fué a toda orquesta.

El P. Nueva Paz hizo una hermosa apología del Apóstol con su ya muy reconocida elocuencia.

Después de la misa, una comisión de damas católicas acompañadas de respetables caballeros de la Colonia Española, trasladáronse al Sanatorio de la misma, para colocar en los distintos departamentos de los enfermos, la figura del Sagrado Corazón de Jesús, acto que se llevó a cabo después de haber sido bendecidos.

Dicha comisión de damas católicas, a más de llevarlas allí la colocación de tan hermosos cuadros, las animaba el propósito de visitar a los enfermos llevándoles palabras de consuelo; pero feizmente e Sanatorio solamente tenía una sola pensionista operada de apendicitis.

Por la noche tuvo efecto un magnífico baile en los salones del Centro de la Colonia Española, en donde estuvo representada nuestra mejor sociedad.

Los saones adornados de una manera artística, con trabaos en papel de distintos colores en figuras de estilo plateresco, daba un aspecto hermosísimo ante la magnificencia de la luz.

La música estuvo a cargo de una banda y una orquesta, ambas bayamesas, de las más acreditadas, las que de manera intermitente ejecutaron constantemente piezas de su mejor repertorio.

La concurrencia fué numerosísima, más que nunca; lo que equivale a pensar que el baile domina opr sobre muchas otras espansiones.

La Colonia Española hizo gala de un espléndido bufett en el que fué atendida la concurrencia con finos bocaditos y bebidas.

Y dada la enorme muchedumbre fué labor árdua anotar los nombres de las damas y señoritas, por lo que sabemos que hemos incurrido en grandes omisiones que suplicamos nos sean dispensadas, siendo tan aenas a nuestro deseo.

Señoras; Natividad Sabater de Fernández, Luisa Cortiña de Adias, Mis Haines de Haines, Ana Luisa Viñas de Estrada, María Martínez de García, Elvira Muñoz viuda de Serrano, Francisca Gómez de Jacas, Etelvina Brisuela de Alvarez, Piedad Nogueiras de Eguilior María León de Selva, Pura Gómez de López, Lucila Cercos de Iglesias, Isabel Carbonell de Fabré, Emma Fernández de González, Pinedo de Soler, Ramona Ladrón de Guevara de Fonseca, Pura Alvarez de Soto, María Luisa Guerra de Acuña, María Teresa de Paneque, Rita Montejo de Arias, Ofelia Soto de Faxas, M. Fabré viuda de Masó, Abadía de Roig.

Señoritas: Virtudes y Herminia Sabater, Enriqueta y Antonia Serrano Margot e Irma de Cárdenas, Cristina y Evangelina Hernández Charin de la Guardia, Nena Selva, Pura Lidia, Amada y Panchita Jacas, Ana Irma y Georgina Alvarez, Irais e Isis Acuña, Cachita Díaz, Lolita Almirall, Zenaida Arias, Ana's y Thaise Valverde, Elena Sainz, América Echevarría, Nuria y Estrella Alert, Blanquita Reyes, Ofelia Carbonell, Elia Yero, Nina Dominguez, María Lola Hechevarría, Dalia Lalanilla, Elva Aiacantú, Anita Guerra, Ana Luisa Yero, Evangelina y María Luisa Fonseca, Julia Barrera, Rosa Pérez, Pastora Aguilera, Elia Iglesias, Angelita González, María Teresa y Lindamira Freixa, Mercedita Paneque, Aracelis Rodríguez, Luisa Alonso, Delia Lima, Pura Guerra, Pilarina Guardado, Vicenta y Micaela Revuelta, Emelina e Hilda Tablada y Carmencita Céspedes, esta última muy atenta con el Cronista.

HERCASIDO, Especial.

EN EL CENTRO OBRERO DE BEJUCAL SE CELEBRARA UN GRAN BAILE DE BANDOS

Será en homenaje a las candidatas del Concurso Charangas. Las bodas de plata de una ilustre religiosa. Gilberto Pérez.

En días pasados tuve el placer de departir breves momentos con el señor José Calero, Agente Viajero del DIARIO DE LA MARINA.

El señor Calero venía en funciones de su cargo, en el que despliega gran actividad.

Llegue hasta el distinguido caballero, nuestro saludo de bienvenida.

BODAS DE PLTA

2 de agosto de 1930.

En esta fecha celebra sus 25 años de consagración Sor María Menchaca, Reverenda Superiora del Hospital Santa Susana y Colegio Nuestra Señora de Los Desamparados, de esta ciudad. Sus bodas de plata, llenas de santos goces y de sellos sacrificios.

Con este fausto motivo, la comunidad de dicho Colegio, organiza gran fiesta en su honor.

Solemne misa a toda orquesta, se celebrará la mañana del sábado 2 en la primorosa capillita del Colegio con Exposición del Santísimo Sacramento y Te-Deum.

En esa fecha llena de dicha para ella, hago llegar hasta la bondadosa Sor María, mi más afectuosa felicitación.

GILBERTO PEREZ CASTILLO

Joven distinguido y estudioso, a quien espera un gran porvenir.

En las oposiciones por la Eminencia, celebradas en la Escuela Normal, alcanzó altas notas, resultando triunfante.

Triunfo este que llenará de gozo a su bondadosa madre Marquina Bastillo Vda. de Pérez.

Hasta la respetable señora y hasta el amigo Gilberto llegue mi más cordial enhorabuena.

GRAN BAILE

El jurado que dirige el gran concurso Charangas que se celebra en Bejucal ha acordado un gran baile en los salones del Centro Obrero, espléndida sociedad, gala y orgullo de los torcedores y despalilladoras de esta ciudad.

Este baile será en homenaje de las candidatas que luchan por conquistar la corona de Reina de las fiestas de las charangas.

El baile se celebrará el domingo 31 de agosto y será de Bandos siendo sus colores, el Rojo y el Azul.

La directiva de estos bandos ha sido acordada en la siguiente forma:

BANDO AZUL

Presidente; señor José María Cardo, Alcalde Municipal; 1er. vice: Dr. José O. Vallée; 2o. vice: señor Antonio Encinosa; Director: señor José A. Ramírez y Sub-director Raúl García.

Candidatas pertenecientes a este bando; señoritas Sermira Ramírez; Coralia Fernández; Adelaida Díaz y María Antonia Rodríguez.

BANDO ROJO

Presidente: Dr. Florencio Nadal; 1er. vice; Tte. Marcelo Yánez; 2o. vice; señor Zenón Núñez; Director señor José Campos; Sub-director: Conrado C. Canto.

Candidatas pertenecientes a este bando: señoritas Lutgarda Cabrera; Concepción Angueras; Alba García y Ursula Venero.

Para atender a la dirección, propaganda, y otros detalles han sido nombradas personas tan entusiastas como los señores: Vilio; Aruca; Pedro Cossío; Fermín Pérez; José Beltrán; Angel Pelegrí; Juanito Cena, Octavio Alfonso y Valentín Cruz.

Como una originalidad, los concurrentes al baile podrán recrearse en un bello y fantástico jardín que se formará junto al Centro Obrero.

La calle 4 entre 11 y 13, es el lugar en que por obra de encantamiento, se levantarán pequeños bosquecitos, floridas enredaderas y guiarnaldas de luces de todos los colores.

En este encantador rincón la concurrencia podrá tomar el buffet, mientras en un ring preparado al efecto, una pareja de bailes deleitará a los espectadores.

Lucidísimo promete quedar este baile que será un acontecimiento social.

Célida FERNANDEZ,
Cronista.

NUEVA DIRECTIVA DEL CLUB "ARIEL"

Grata fiesta fué celebrada en San José de las Lajas

Aunque no pude asistir, por causas invencibles, no puedo dejar de ocuparme de esa sociedad, que tanto honra este pedacito de tierra y que cuenta con mis mayores simpatías.

El domingo 27 a las 4 p. m. estando el salón artísticamente adornado con profusión de fragantes flores, tomó posesión el Directorio de dicha Institución; compuesto por el doctor Oscar Molini; señores Nilo Martínez; César Cabrera; Julio César Menció; Ovidio Fernández; Juvenal Medina (Tesorero) y Galileo Martínez (Secretario).

Hicieron uso de la palabra los doctores Raúl Rego y Carlos R. Menció, ambos muy elocuentes tributándoseles numerosos y merecidos aplausos.

La concurrencia fué obsequiada con un exquisito ponche. El baile ese epílogo delicioso de nuestras fiestas progresistas, fué fantástico, titulándolo: 'Un baile en el Desierto' por verificarse en el patio de dicho edificio, cubierto de blanca y fina arena.

Entre la concurrencia se encontraban las señoras: Cesárea Dou Vda. de Hernández; América Hernández de Menció; Josefina Cuervo de Hernández; Belén Feblez de Fernández, Inés Fernández de Coto; Juana Rojano de Martínez; Guillermina Martínez de Nevea; Isabel García de Pérez; Susana Estévez Vda. de Montalvo; Icabel Martínez de Medina; Fredesvinda de Armas; Rosario García de Núñez.

Señoritas: Fuensanta Hernández, mis buenas amiguitas Hilda, Piedad y Delia Fernández; un grupito muy simpático Titina, Laura y Cocó Menció; Ciria Coto; Luz María, Regla y Pilar Beltrán; René Menció tan graciosa como siempre; Amparo Pérez; Esther Féblez; Dorina González; Celia Jorge; Cuca Quintanal; Delfina Rojano; Cuca Montalvo; Julia Canarios; Genoveba y Emilia García; Mercedes Martínez; Rosa Méndez; Blanca Domínguez; Iraida Pérez; Emelina y Angela Fernández; Elvira y Magdalena de Armas; Emelina Santos; Zoila Féblez; Sara Martínez; Araceli Quintanal; Isabel Díaz; Felicita y Magdalena Hernández.

La fiesta fué amenizada por la orquesta de Mario Alvarez y el sexteto Lajero.

La fiesta terminó a las dos de la madrugada, llevándose los concurrentes la satisfacción de tan agradable reunión y el deseo de una pronta repetición.

La Cronista.

GRANDIOSO BAILE EN STI. SPIRITUS

Se celebró en la C. Española. Lucida comparsa de andaluces.

El primer baile en la Colonia Española resultó grandioso; el edificio lucía fantástico aspecto y los regios salones repletos de público animoso y risueño; infinidad de señoras acudieron a presenciar la fiesta bailable, digna de los prestigios de este centro social. Poco después de las nueve de la noche la orquesta ejecutaba la primera de las piezas de su programa y no sin dificultades entre un barullo enorme anotamos a las siguientes señoritas:

Elenita Ruiz, Dominica Rodríguez, Sarafelia Veloso, Caridad Díaz, Rosa Peral, María Ulloa, Pura Salas, Elia Salas, María E. Glasso, María Josefa y Carmencita García Rubio, Rosalía Tormes, Dora Carbonell, Hilta Nadal, María Teresa Rodríguez y Esperanza. Consuelito y Josefa Díaz, Anita Vendrelles, Isabel Madrigal, Esther Brizuela, Nena Brizuela, Fredesvinda Toledo, Elia y Estelvina Companioni, Eloina Barreras, Adelfa Brizuela, María Esteban Iglesias, Carmencita Ramírez, Elia Alvarez, Isabelita Leiva, Herminia, Luisa y Trini Guardiola, Aurelia Jiménez, Natalia Cañizares, Dulce Lugoens, Isolina González, Dulce y Josefa Brizuela, Hilda Julien, Erenia y Magdalena de Armas, Estrella y Dulce Sánchez, Inés Josefa y Rosa Vidal, María Gutiérrez, Delia Molina, Teresa León, Justa Bernal, Alicia Pacheco, Dalila Martínez, Noemí Fernández, Josefa Martínez, Consuelo Brito, Estrella Mendibur, Alicia Badalot, Eloina Castillo, Eulalia Méndez, Ana Luisa Castillo y Ernestina Pérez.

Eulalia Alvarez, Luz Morejón, Carmela Fernández, Cira Martínez, Lolita Ramos, Coralia y Clarisa Pérez, Señoritas de Lozano y Colunga, Amelia Suárez, Pura y Margarita Díaz, Luisa Prida, Pilar y Asunciióón Leorza, Rosa Obregón, Eloina Quintanilla, Teresa y Enma Tuñón, Cachita Adelastuy y muchas más que no pudimos anotar sus nombres.

LA COMPARSA

Un selecto grupo con atavíos gitanos de la mujer sevillana, fué la nota más emotivo de la noche. Sevillanas era el nombre inspirado al conjunto de beldades espirituanas que con su incomparable belleza avaloraban los prestigios de la estirpe andaluza. La simpática señorita Estela Salas ha puesto a prueba otra vez su gusto refinado y el espíritu de artista que vive en su alma. Desfilaron por el salón de entrada del palacio hispano, Teresina Trujillo con Fernando de la Cruz, Aurorita de la Aguilera con Luis Calich, Gloria Lamadrid con Armando Ramírez. Albertina Jiménez con Ricardo Mendigutia, Albertia Calleja con Luis Carbonell, Estela Salas con José Juan Ruiz, Armanda Sánchez con Bernardo de la Aguilera, Encarnación Salas con Julio Cesar Ulloa, Enma Pérez Mas, con Manuel Quiñones, Nena Mas, con Eduardo García Rubio, Delia Pérez Mas, con Ignacio Cancio, Elenita Doty Rionda con Paco Pina, María Petronila Rionda con Mr. Hine, Ismeria Victorero con Juan José Sarmiento, Julieta Cancio con Ernesto García Rubio, Teresa Victorero con Raúl Sarmiento, Carlotica Lamadrid, con Jorge Pina, Nenita Lamadrid con José Pérez Jones.

El baile como siempre, amenizado por la orquesta insustituible de Marín Casanova, terminó a las dos y media de la mañana, por cuyo éxito felicitamos a la comisión organizadora.

Juan del Campo.

COMITE NACIONALISTA CONSTITUIDO EN PERICO

El comité de la Unión Nacionalista en el Municipio del Perico, quedó constituído en la noche del 26 de Julio, siendo electos los señores siguientes:

Presidente: Bernardo González y Martínez. Vices: Pedro Barreto, Mariano Molina y Dionisio Lima. Secretario de Correspondencia: Esteban Falero. Vice: Antonio García. Secretario de Actas: Tomás Daniel. Vice: Adriano Espinosa. Tesorero: Waldo Rodríguez. Vice: Silvino Fernández, (hijo). Vocales: Manuel García, Ernesto Landin, Reinaldo López, Miguel López, Luis Rodríguez López, Regino Amaro, Teófilo Perdomo, Esteban Lima, José Grisman, Octavio Lima, José Rodríguez, José Afonio Lima, Emilio Dadid, Juan Herrera, Arturo Espinosa, Francisco López Lima, Catalino Silva, Juan de la Cruz López y Adolfo Pedroso.

ENTREVISTA CON EL MANAGER DEL ROSARIO

Entrevistamos al señor Lorenzo Fernández, manáger del Club Deportivo Rosario» de Aguacate, para inquirir de él alguna noticia sportiva para el DIARIO DE LA MARINA con motivo de haber visto el repórter gran número de obreros trabajando en los terrenos del antedicho Club.

Entre otras cosas, el señor Fernández, nos dijo que están apurando los trabajos de reconstrucción de las cercas y glorietas que derribara una manga de viento que cruzó por aquí en los últimos días del pasado mes de junio, así como las pizarras y casetas del campo, pues se proponen inaugurar la temporada dentro de breves días para lo cual están concertando un match con una novena de la capital.

Nos dice también el amigo Fernández que los muchachos están muy entusiasmados y que se proponen darle una «lechada» al primer equipo que se presente en la inauguración.

Y al mismo tiempo RETA de manera formar a cualquier Club semiprofesional de la Habana o del interior para concertar un juego o más para lo cual deben escribir al señor Lorenzo Fernández, manáger del Club «Deportivo Rosario», Aguacate.

Esperamos muy pronto poder informar a los lectores del día fijo de la inauguración para la que hay inusitado entusiasmo en esta localidad.

Eduardo MORCELLA

SOLEMNES FIESTAS EN SANTIAGO DE LAS VEGAS EN HONOR DEL PATRONO

Se ofrecieron también a Nuestra Señora de las Mercedes. Brillantes cultos en la iglesia parroquial.—Concurrencia

Lucidas han quedado en este pueblo las fiestas celebradas los días 24 y 25 de julio en honor de nuestros Santos Patronos Santiago Apostol y Nuestra Señora de las Mercedes.

Brillantes resultaron los cultos efectuados en nuestra Parroquia, habiéndose visto la misma, concurrida por todos sus fieles. Esta se vió adornada con luces y flores naturales que aromaban el ambiente del sagrado recinto.

El día 25 a las 9 y media, solemne misa de Ministros en la que oficiaron tres sacerdotes, ocupando la sagrada cátedra Monseñor Manuel Arteaga y Betancourt, Provisor y Vicario General de la Archidiócesis de la Habana. La Capilla Musical del Profesor Sr. Teodoro Andriano interpretó la hermosísima misa a tres voces del Maestro Calahorra.

A las 6 y media de la tarde recorrió las calles de esta ciudad la procesión con Nta. Señora de las Mercedes y Santiago Apóstol.

A la terminación de ésta el pueblo congregado en nuestra Parroquia, escuchó la palabra elocuente de nuestro querido párroco Dr. Ismael Testé. Quemáronse fuera vistosos fuegos artificiales; amenizan do este acto la orquesta del Prof. Alemán.

A las 10 p. m. celebráronse tradicionales bailes en las Sociedades Casino Español, Centro «La Gloria» y Centro de Instrucción y Recreo, con afamadas orquestas.

Plenos de animación se vieron los salones del Centro de Instrucción y Recreo, donde se congregó numerosa concurrencia. Bellas damas y damitas, ataviadas elegantemente dieron realce al mismo.

Trataré de anotar algunos nombres: Señoras: la joven señora Angelia Carballo de Lazo, Eulalia Pí de Ramírez, María Dolores Frías de Gallol, Esperanciita Hidalgo Gato de Ruiz Cantillo, Ela Quesada de Cremata, Margot Rivero de Mederos, María Josefa Roca de Babé, Sol Hernández de Cobo, Amparo Valdés de Rojas, María Victoria de la Campa de Valdés, Elvirita de la Campa de Hedesa, Aurora R. de Ramírez, Ciria Carrera de Castro, Margot Sánchez de Gravier, Luz Valdés de Fernández de Cossío, Julia Albisu de Freyre, Gaudiosa Márquez de Alvarez, Bella Acosta de Echagarrua, Gloria Pérez de Rojas, Digna Pérez de Oliva, Carolina Oliva de Pita, Tomasa R. de del Amo, Rosa Larrasquito de Ferrás, Ofelia Travieso de López, Agustina Oliva de López, Juana Pérez de Testé, Asteria Cortada de Cremata, Sra. de Munegal y Estela Pozo.

Señoritas: La gentil rubita Lolita Albaladejo. Un grupo encantador formado por: Nena y Teresita Díaz, Graciela y Solita Cobo, Esther Marrero, Olga Moré, Raquel Babé y Fina y Tomasita Cancio, María Silvia Fernández Tablada, Luisa Minsal, Eloina, Dalia y Zoraida Rojas, María Lola, Luz María y «Minina» del Amo, Isabel y Margot Cossío, Elena Carrióón, Esther Borja, Estela y Elena Ovies, Enriqueta Munegal, María Isabel Rojo. Un aparte a la bella y elegante viboreña Blanquita Doval, Carmen y Juana Ramírez, Olga Noroña, Enma Freyre, María Antonia y Carmelina Ponce, Enma Gómez, Evelia Díaz, María Teresa Negrín, Ofelia Fernández, Dalila y Elisita Montoto, Esther y Margot Pita, Sritas. Testé, Esther Fano, Anita Marrero, Carmen y Rita Rapa, Amina Cortada, Mercedita Acosta, Aida, Nena y Alina Cremata, Wilmina Pérez, Caridad Oliva, Mercedes Alvarez, Libertad Pérez, Mercedes y Carmen Gacio, Isabel Porro Zoraida Marrero, Sritas Romero Amelia y Eladia Díaz, Nena Alvarez Nenita Romero, Matildita Gil, «Yeya» Ramos, Sritas. Muñoz, eZnaida y Dora Pérez, Alba Cejas, Flora y Otilia Díaz, América Temes, Isolina Huergo y la que suscribe.

ALICIA SANTA MARIA

La pequeña y linda hijita de los estimados esposos Leonorcita Carbonell y Alfonso Santa María, desde hace días está enfermita.

Hago votos por el restablecimiento de tan graciosa niñita, para que renazca la tranquilidad en el hogar de estos buenos amigos.

NUEVA COMPAÑERA

La Srita. Bohemia Simón, ha sido nombrada recientemente, Cronista Social del periódico local «La Opinión».

Reciba mi felilitación esta estimada amiga, deseándole muchos éxitos.

SENTIDA MUERTE

Hace algunos días, falleció en esta ciudad, el Sr. Joaquín Cárdenas, Cap. del Ejército Libertador, ex Jefe de Policía y persona muy estimada en ésta.

Reciban mi expresión de condolencia todos sus familiares, especialmente su viuda e hijos.

Descanse en paz.

Eva ROJAS,
Cronista Social.

NOTAS SOCIALES DE GUIRA DE MACURIGES

desped

ALQUILERES

CASA PARA FAMILIAS

Prado 117. Ríase de los malos tiempos desde 25 pesos por persona en adelante, con toda asistencia Para familias numerosas precios convencionales Buena comida y buen servicio; no hay nada mejor Se admiten abonados. Telf. A-8078.
B5 27596 17—2 Ag.

MALECON 25, altos, huéspedes. Preciosa casa para familias decentes, que deseen vivir económicamenae; hermosa terraza; cuartos correctamente amueblados; confort; moderno; comida exquisita; baños inmejorables. Moralidad. B5 29809 30—2 Ag.

LUGAR CENTRICO
66—COMPOSTELA—66

Casa de huéspedes, alquila hermosas habitaciones y departamentos con baño privado, amplios, frescos y ventilados hermosísimos jardines teléfono M-4134.
B5 27919 19 agost 18

CASA DE HUESPEDES

LA SEVILLANA: Si quiere vivir céntrico y cómodo, no lo piense más; visítenos y se convencerá. Habitaciones con baño desde 20 pesos en adelante. San Rafael 37. Teléfonos M-5547 y A-8078. B5 28681 24—1 Ag.

CASA DE huéspedes La Matancera: Reina 83, esquina a Maurique. Tengo habitaciones amuebladas; ventiladas; con servicio; agua caliente; buena comida. Precio de lo más barato. Teléfonos A-0238 A-5587.
B5 28909 25—1 Ag.

HUESPEDES: OFRECEMOS CASA Y comida desde 50 centavos diarios, exclusivamente para señoras y señoritas. Se exige moralidad. Gervasio 126, entre San José y San Rafael
B5 27851 19—3 Agosto.

VIVA COMODO

Consulado 59, altos. Comida excelente. Magníficas habitaciones, vista calle Hay en la azotea. Individualmente, $25. Matrimonio $50. Una cuadra Prado. Cruceros tranvías. Moralidad. Visítenos.
B5 29315 28—4 Ag.

HUESPEDES: OBRAPIA 99. HERMOSAS habitaciones; baños calientes a todas horas; con muebles; con comida. Una persona $30 $35. Matrimonios $50. Hombres solos; matrimonios sin niños.
B5 29065 26—10 agos

CASA de huéspedes. En San Miguel 120 entre Campanario y Lealtad. Se alquilan amplias habitaciones. Amuebladas y con comida. Pida informes al U-5840.
B5 29909 30 agos 5

EN GALIANO No. 101, por San José, se alquilan habitaciones con y sin muebles y agua corriente, exquisita comida. Desde $30 mensuales, asistencia completa.
B5 29968 30 agos 7

B-6. Hoteles.

HOTEL "REGENTE": habitaciones con servicio privado, desde 60 pesos para matrimonio con todo servicio. Teléfono U-5062.
B6 28526 23—22 Ag.

GRAN HOTEL "COLON", VILLEgas 110, cinco pisos, elevador a todas horas, ventilado y cómodo como ninguno. Habitaciones con servicio privado, de $20 a $40 mensuales. Diario, de $1 a $2. Almuerzo, 50; comida, 50 cts. Teléfono M-6674.
B6 25735 7 agosto 6

HOTEL IDEAL ROOM
FRENTE AL CAPITOLIO

Prado 93, E, por Pasaje. Desea habitación grande, bien amueblada, ventilada, pintada, juegos de meple, cama, escaparate, chifonier, mesa de luz y agua, mesa grande de comer, sillones y sillas, coqueta, todo del mismo tono, baño agua caliente y todo servicio, luz, limpieza, ropas y tantas otras comodidades. Comida para matrimonio 30; los pagos de la comida usted puede hacerlos diarios; esto prueba que la comida es buena. Precios de habitaciones desde 15 a 35. Fíjese en estos precios. Hay habitaciones con comida para hombres. 30. Exíjense referencias.
B 6 4786 C 10-9 Agt.

THE SAVOY

F y 15 Vedado Telf. F-6041. Situado en un lugar alto del Vedado, con fácil y frecuente comunicación con la ciudad y repartos. Expuesto a la brisa, con la vista al mar, rodeado de jardines, iluminados de noche, y con 600 metros de hermosos portales. Tan amplio, que los huéspedes pueden aislarse o reunirse con sus amistades en los espaciosos salones, según deseen, ventaja que no le ofrece ninguna de las modernas casas de apartamentos, donde se vive encerrado en sus habitaciones.

Las habitaciones, lujosamente amuebladas, tienen ventilación directa, closets y baño particular, con agua fría y caliente a todas horas.

El comedor de THE SAVOY es uno de los más hermosos y frescos de la Habana; las comidas son seleccionadas e incomparablemente preparadas; el servicio, en mesas separadas para cada familia, activo y competente.

PRECIOS MAS ECONOMICOS QUE NINGUN HOTEL DE LA MISMA CATEGORIA EN LA HABANA Y EL VEDADO, INCLUYENDO TRES EXCELENTES COMIDAS DIARIAS ABRIL A DICIEMBRE 1930

Personas	Día	Semana	Mes
1: desde	$3.25	$18.20	$ 65 00
2: desde	$6.00	$33.60	$120.00

B-6 811 Gndf 1 ab

HOTEL BILBAO

De Julio Gutiérrez, antiguo propietario del Palacio de la Mortera, Prado y Neptuno. Amplias y ventiladas habitaciones a Prado y Neptuno, San Miguel y Consulado. Agua fría y caliente, elevador permanente, situación céntrica, a media cuadra del Parque Central. Precios económicos. Moralidad absoluta. Cocina española y criolla. Se admiten abonados al comedor. Jueves, bacalao a la vizcaína; domingos, olla española. Neptuno 5. Teléfono A-9041.
B6 28944 25 agos 2

HOTEL MODERNO

El más céntrico, situado frente a la Cuban Telephone y a media cuadra de la Fraternidad. Todas las habitaciones con servicios privados. Comida excelente, española y criolla. Tenemos habitaciones especiales para lunas de miel. Precios de los más baratos que se conocen. Fernández.
B6 29431 28 agos 7

Hotel SAN CARLOS
Plaza de las Ursulinas

Desde $25 al mes, habitaciones frescas, baños, duchas, teléfonos y toda atención. Hay apartamentos de dos y tres habitaciones para familias. Aceptamos abonados al restaurant, a precios económicos. Visítenos y será nuestro huesped.
B6 29017 26—1 Ag.

HOTEL LINDBERGH

Animas 58; frescas y ventiladas habitaciones, agua fría y caliente; servicio privado; higiene y moralidad Desde 15 a 35 pesos. English spoken
B6 24783 2 agosto 1

ARRENDAMIENTOS

NAVE DE ACERO
SE ARRIENDA O SE VENDE

En Concha y Rodríguez, Luyanó, con mil metros de capacidad, teniendo además cuatro mil metros de terreno vacío. Muy propia para talleres o depósitos. Informa: Luis Barrena. Teléfono A-8972.
W 29397 28—12 Ag.

NAVE DE ACERO
SE ARRIENDA O SE VENDE

En Concha y Rodríguez, Luyanó, con mil metros de capacidad, teniendo además cuatro mil metros de terreno vacío. Muy propia para talleres o depósitos. Informa, Luis Barrena. Teléfono A-8979.
W 29397 28 Agt 13

POR NO poder atenderla, arriendo en $50 la cuartería de Santa Lucía número 18, entre Real y Martí, en Marianao, compuesta de 6 cuartos, alquilados ahora en $8; 4 cuartos en $4 y un cuarto grande que ocupa la encargada. Informes: F-3992.
W 29874 30—4 Ag.

POR tenerme que embarcar traspaso varias casas de inquilinato, bien situadas, alquileres baratos. Teléfonos U-7751, A-5832.
W 29956 30 agos 2

SE SOLICITAN

S-1. Criadas y Criados.

SE SOLICITA una criala que sepa coser y lavar; en L y 19 número 172. Vedado.
S1 29974 31—1 Ag.

EN LA Quinta Avenida entre 14 y 16, Miramar, se solicita una buena criada de mano.
S1 29925 30 agos 2

S-2. Cocineras y Cocineros.

SE NECESITA buena cocinera, seria, con referencias; que ayude limpieza casa pequeña para señora sola. Calle 21. Vedado 263-B, casi esquina G.
S2 29618 29—3 Ag.

SE SOLICITA en el Vedado, una joven española o extranjera que sepa leer y escribir, para todo el servicio de un matrimonio solo. Si no sabe cocinar bien que no se presente. Sueldo, 25 dólares. Presentarse Manzana Gómez 217, de 9 a 10. Teléfono A-9164. S2 29862 30 ag 1

SOLICITO para cocinar y sencillos quehaceres una señora de moralidad, que duerma en la casa. Sueldo, 15 pesos. Milagros 37. Teléfono I-6072. S2 29924 30 agos 2

SE SOLICITA una buena cocinera y repostera peninsular que esté dispuesta a ir a San Miguel de los Baños. Tiene que tener referencias y se dá buen sueldo. Para tratar de 9 de la mañana a 5 de la tarde, calle 17 esquina a H, Santa Cristina, Vedado.
S2 29883-97 30 ag 2

SE SOLICITA una cocinera blanca, que duerma en la colocación, para dos de familia. Calle Quinta 78, entre Paseo y 2; de 7 a 3.
S2 29829 30—1 Ag.

SE NECESITA una joven española para cocinera y limpiar para corta familia. Alejandro Ramírez número 4, altos. S2 29951 30 ag 1

S-3. Manejadoras.

SE SOLICITA una manejadora para una niña recién nacida y ayudar a la limpieza de la casa. Debe tener buenas referencias de las casas que ha trabajado. 21 núm. 37 entre J y K, después de las 10 de la mañana.
S3 29757 29 agos 1

S-11 Agentes y Socios.

BUSCO socio con pequeño capital para negocio de mucho consumo, sin competencia. Urgente, Georges, Anuncios Clasificados.
S11 28953 25 agos 1

SOLICITO AGENTES y vendedores para vender a domicilio artículo nuevo en plaza, de fácil venta; el más práctico en su clase, 25%. Villegas 94.
S11 30010 31—3 Ag.

S-12. Solicitudes Varias.

SE SOLICITA un muchacho para limpiar máquina y hacer recados; sin pretensiones. Línea 59, entre A y B De 12 a 14.
S12 29783 30—2 Ag.

SOLICITO encargado para una casa de inquilinato en Marianao, (Reparto Hornos), pequeño sueldo y habitación. Si no tiene cincuenta pesos efectivo de garantía no se presente. Informes, teléfono U-7751.
S12 29957 30 agos 2

SOLICITO TRES vendedores para las ricas pastillas de café y leche "La Holandesa". Tienen que tener experiencia; con preferencia los que tengan carros. Primelles 31 (Cerro) frente al 82. S12 29983 31—3 Ag.

SOLICITO SEÑORITA que escriba correctamente; un muchachón que tenga bicicleta, para hacer mandados; otro muchachón para asistir a un joven enfermo; una joven para limpiar y cuidar una casa; y un aprendiz adelantado de electricista. Todos para trabajar en el pueblo General Machado. De 9 a 10 a.m. única y exclusivamente. Ortiz. Bruzón número 11.
S12 29984 31—2 Ag.

SE SOLICITAN dos maestras normalistas para las dos sesiones de un tercero y cuarto grado. Llamar al teléfono F-4538, de 10 a. m. a 2 de la tarde exclusivamente.
S12 29623 29 agos 1

SE OFRECEN

O-1. Criadas y Criados.

DESEA COLOCARSE UNA ESPAÑOla de criada de manos; tiene referencias; informan teléfono U-8580.
O1 29153 25—2 jul

JOVEN español desea colocarse de criado de mano es limpio y formal, tiene buenas referencias, no tiene pretensiones. Informan, FO-1812.
O1 29574 29 agos 1

SE DESEA colocar una joven española para criada de mano o para cuartos, tiene referencias. Teléfono F-2524
O1 29633 29 agos 1

DESEA colocarse un japonés de criado de mano, buen trabajador y sabe cumplir con su obligación. Informa, Tomás, teléfono A-9814.
O1 29649 29 agos 3

SE DESEA colocar una muchacha recién llegada del campo, para limpiar por horas. Entiende de cocina. Teléfono U-6687.
O1 29989 31—3 Ag.

SE DESEA colocar una joven española para cuartos o manejadora. Tiene referencias. Informes: en Jesús María número 90. Telf. M-6841.
O1 29991 31—3 Ag.

DESEA COLOCARSE joven española para los quehaceres de corta familia. Entiende algo de cocina. Teléfono U-3381.
O1 29981 31—3 Ag.

DESEA COLOCARSE una señora española de criada de manos o para el servicio de un matrimonio, o para manejar un niño o para cuidar una señora. Lleva tiempo en el país. Y en la misma, otra para criada de manos; sabe su obligación. Telf. M-6630.
O1 29970 31—3 Ag.

SE DESEA colocar una señora española de mediana edad, para criada de manos. No tiene inconveniente en ir al campo, siempre que le convenga. Tiene buenas referencias. Para informes: llamar al Telf. M-3857.
O1 30016 31—3 Ag.

DESEA COLOCARSE una señora de color de criada de manos o para cocinar o trabajar por horas. M-3354, bodega.
O1 30003 31—3 Ag.

SE DESEA colocar un joven español de criado de mano, tiene referencias de las casas donde ha trabajado y sabe cumplir con su obligación. Informan, teléfono F-4641.
O1 29898 30 agos 1

SE OFRECEN

JOVEN JAPONES desea colocarse en casa particular; buen criado de manos; es muy serio y trabajador. Informan: Telf. A-9814. A. Siki.
O1 29399 28—1 Ag.

SE OFRECE buen criado de servicio fino de comedor, con buenas referencias de casas donde ha trabajado, español y de mediana edad. Informan, teléfono A-3091.
O1 29735-36 29 ag 1

UN JOVEN español desea colocarse en casa particular. Sirve a perfección y tiene referencias. Informes: Teléfono A-5168.
O1 29762 30—2 Ag.

BUEN CRIADO de manos, se desea colocar en casa particular. Tiene buenos informes de las casas en que ha prestado sus servicios. Es serio. M-3064.
O1 29842 30—1 Ag.

DESEA COLOCARSE una joven española de criada de manos. Lleva tiempo en el país; es formal y sabe cumplir con su obligación. Mercado de Tacón 73 (café) Teléfono A-4576.
O1 29827 30—1 Ag.

SE DESEA colocar una joven española para cuartos o manejadora, desea casa de moralidad. Diez de Octubre 236, teléfono X-2701.
O1 29740 29 agos 1

SE DESEA colocar una muchacha española para hacer limpieza, lleva poco tiempo en el país, desea buena familia, calle 12 entre Dolores y Concepción, reparto Lawton, teléfono X-3059. O1 29711 29 ago 1

JOVEN CASTELLANA desea colocarse de criada de cuartos o para comedor. Sabe muy bien coser y tiene muy buenas referencias de donde ha trabajado. Sus padres la representan. Teléfono U-6837.
O1 29630 29—1 Ag.

SE OFRECE criado de mano, peninsular, joven, práctico en servicio fino, sin pretensiones, y referencias de casas conocidas; va a cualquier punto. Telf. A-4792. Tintorería.
O1 29939 30 agos 1

SE DESEA colocar una joven española para criada de cuartos o manejadora, sabe coser y tiene buenas referencias. Informan, F-5262.
O1 29945 30 agos 2

JOVEN española desea colocarse para cuartos y coser, si es matrimonio solo no le importa servir la mesa, tiene referencias de casas muy conocidas, teléfono F-5152.
O1 29910 30 agost 1

SE OFRECE una joven española para criada de mano, cuartos o para comedor, tiene muy buenas referencias. Informan, teléfono M-9578.
O1 29912 30 agos 1

JOVEN español, se ofrece de criado, práctico en el servicio, inmejorables referencias de las mejores casas del Vedado. Telf. F-2271.
O1 29959 30 ag 1

SE DESEA colocar una joven española para todos los quehaceres de una casa. Informan, Luz 41, teléfono M-1734. Tiene referencias.
O1 29958 30 ag 1

SE DESEA colocar una muchacha española para criada de mano o manejadora. Es formal, tiene referencias. Telf. I-7782.
O1 29953 30 agost 1

JOVEN española desea colocarse de criada de mano o de cuartos, no le importa salir al campo tiene referencias, Informan, Telf. U-4669. Dolores.
O1 29891 30 agos 1

CRIADO ESPAÑOL, de mediana edad, desea colocarse en casa particular. Es fino y honrado y trabajador. No le importa ir al campo. Sabe servir a la rusa y a la española; y sabe planchar ropa de caballero. Tres años en la última casa. Tiene referencias. Teléfono F-3636.
O1 29788 30—2 Ag.

DESEA COLOCARSE un buen criado de manos, español. Es muy trabajador y formal. Sabe cumplir muy bien con su obligación. Tiene muy buenas recomendaciones donde ha trabajado. Sirve muy bien la mesa a la rusa. Ha estado en muy buenas casas. Sabe limpiar trajes de caballero. Sabe de jardín. Es muy práctico para todo. No importa fuera de la Habana. Informan, M-3776.
O1 29803 30—1 Ag.

SE DESEA colocar una criada de manos; sin pretensiones y con buenas referencias de las casas donde prestó sus servicios. Teléfono F-5778.
O1 29805 30—2 Ag.

SE DESEA colocar un criado de manos acostumbrado a trabajar en buenas casas y sin pretensiones. Teléfonos F-5759 F-2807.
O1 29806 30—2 Ag.

SE OFRECE criada española para cuartos o comedor. Sirve a la rusa y sabe coser. Tiene muy buenas referencias de casas conocidas. Teléfono A-3343. O1 29869 30—1 Ag.

SE DESEA colocar una joven española para criada de manos o manejadora. Es formal. Tiene quien la represente. Informan: FO-1241.
O1 29833 30—1 Ag.

DESEA colocarse una joven española para criada de mano, lleva tiempo en el país, tiene buenas referencias Teléfono F-5179.
O1 29716 29 agost 1

SE DESEA colocar una española para los dos trabajos. Sabe cumplir con su obligación. Teléfono U-3783.
O1 29844 30—1 Ag.

SE DESEA colocar una española para limpiar y entiende un poco de cocina, para corta familia. Informes: Teléfono X-1041. Concha 234, esquina Infanta.
O1 29853 30—2 Ag.

DESEAN COLOCARSE dos jovenes españolas: una para comedor y otra para cuartos. Informes en la casa donde han trabajado, dueños del Palais Royal, joyería, Obispo número 58, Teléfono M-2313.

DESEA colocarse una muchacha española de criada de mano o de cuartos, es formal y trabajadora, tiene referencias. Menos de $25 que no se molesten en llamar. Telf. F-1839.
O1 29933 30 agos 1

ESPAÑOL se ofrece para criado de mano o portero, tengo carta de otras casas. Telf. M-6406. Pregunte Salvador.
O1 29932 30 agos 2

SE DESEA colocar una muchacha de criada de mano o manejadora o cocinar y limpiar para un matrimonio solo. Industria 115, teléfono M-4423.
O1 29831 30 agos 2

SE DESEA colocar una joven española de criada de manos. Tiene referencias. Informan: M-4612.
O1 30065 31—2 Ag.

DESEA colocarse una española de criada de mano o para cuartos, lo mismo por horas, también lava, lo mismo en casa como fuera. Informan, F-3477. O1 29863 30 agos 2

SE DESEA colocar una joven española de criada de mano o comedor, es formal y trabajadora, sabe cumplir con su obligación y tiene referencias. Telf. M-1403.
O1 29860 30 agos 1

O-2. Cocineras y Cocineros

DESEA COLOCARSE un cocinero blanco, de mediana edad. Tiene buenas referencias. Muchos años de práctica; para casa particular o comercio Teléfono U-7031.
O2 29318 28—1 Ag.

SE OFRECEN DOS muchachas de color para cocinar y limpiar. Duermen fuera. Informes: Telf. F-6228. Angela. O2 29607 29—4 Ag.

SE OFRECE maestro de cocina y repostería para casa particular, trabaja cuatro cocinas, es hombre solo, va a cualquier parte, trabajó en las mejores casas de la Habana, tiene referencias inmejorables. Para avisos, Antigua de Mendy. Telf. A-2834.
O2 29966 20 ag 1

SE OFRECE señora de color para cocinar. Es seria y formal. Sabe cumplir con su obligación. No duerme en el acomodo. U-5038.
O2 29831 30—1 Ag.

UNA SEÑORA española desea colocarse para cocinera repostera. Sabe cocinar a la criolla, a la española y a la americana. No saca comida ni duerme en la colocación. Referencias, las que quieran. Informes: Calle Tercera número 467, entre 10 y 12, Vedado. Teléfono F-2116.
O2 29822 30—3 Ag.

SE OFRECEN

ASIATICO COCINERO, desea colocarse en casa particular o comercio. Cocina a la española y criolla. Repostero; con buenas referencias. Informan: Teléfono A-8732.
O2 29804 30—2 Ag.

COCINERO ESPAÑOL para todas cocinas; sin pretensiones; económico y aseado. Trabaja bien. También un ayudante, se ofrece, Reina 3 café La Corona. Personal o carta. Sánchez.
O2 29603 29—1 Ag.

DESEA colocarse un joven asiático para cocinero en casa particular, repostero, también de criado de mano, tiene referencias. Informan, Salud 24, A altos. Alfonso Lam, teléfonos M-4192, A-4164.
O2 29570 29 agos 1

SE DESEA colocar española de cocinera, sabe cocinar bien, es limpia y trabajadora, sabe hacer plaza, es repostera, buenas referencias. Informan, F-2055. O2 29589 29 agos 3

DESEA COLOCARSE un joven asiático para cocinero repostero en casa particular. Tiene referencias. Informan: calle 11 número 35, entre 8 y 10. Vedado. José Lino, Teléfono F-5507.
O2 29975 31—3 Ag.

SE OFRECE un cocinero experto, asiático. Conoce cocina muy práctico a la española, criolla y repostería. Muy limpio. Tiene buenas referencias; en casa particular. Informan: calle Valle y Mazón. Llame José Liy. Telf. U-9704
O2 29982 31—3 Ag.

UNA SEÑORA española desea colocarse para cocinar y limpiar; o cocinar solamente siendo cocina sencilla. Desea corta familia. Duerme fuera. Desea casa de moralidad. Informes Teléfono A-4298.
O2 29995 31—2 Ag.

SE OFRECE señora española para cocinar y limpiar. Puede ayudar a lavar. Informes: Telf. U-7094.
O2 30008 31—2 Ag.

UNA JOVEN española desea colocarse para cocinar y para ayudar a algún otro quehacer de la casa, referencias e informes, M-5094.
O2 29907 30 agos 2

SE DESEA colocar una muchacha de mediana edad, para cocinar y limpiar. Informan, Rayo número 29, teléfono M-2563.
O2 29944 30 agos 1

DESEA COLOCARSE cocinera española. No le importa ayudar a la limpieza. No duerme en la colocación. Informan: Telf. M-4645.
O2 29850 30—1 Ag.

SEÑORA española de mediana edad se desea colocar para cocinar y limpiar en casa de corta familia, tiene referencias. Informan, Telf. F-6280.
O2 29893 30 agos 2

SE OFRECE cocinera española para corta familia, sabe cocinar y variar, es limpia y tiene referencias. Teléfono M-5714.
O2 29902 30 agos 1

DESEA colocarse una joven española para cocinar y limpiar para matrimonio solo o corta familia. Teléfono M-8911. Preguntar por Sofía.
O2 29923 30 agos 2

SE DESEA colocar una cocinera o para ayudar a la limpieza si es corta familia. No interina. F-4703.
O2 29773 30—1 Ag.

SE OFRECE cocinera española y criada de mano. Las dos son serias y trabajadoras. Se colocan juntas o separadas. F-6288.
O2 29764 30—1 Ag.

SE COLOCA cocinera repostera española, casa de moralidad. Tiene las mejores referencias. Angeles 3, altos.
O2 29864 30—2 Ag.

SE DESEA colocar una buena cocinera repostera. Duerme en la colocación. Informan: Telf. M-4661.
O2 29867 30—1 Ag.

DESEA COLOCARSE señora blanca, del país, para cocinar. Sabe hacer dulces. Tiene buenas referencias. Amistad 136, tercer piso. Preguntar por Carmen.
O2 29784 30—1 Jul.

BUEN COCINERO repostero español, desea colocarse en hotel, restaurant, casa particular o casa comercio. Trabaja española, francesa, criolla. Tiene referencias de las casas donde trabajó. Informan: M. García. Villegas 43. A O2 29782 30—3 Ag.

SE DESEA colocar un lavandero para tintorería o para planchar en tren de lavado. Informes: A-6260.
O2 29777 30—2 Ag.

SE DESEA colocar una señora joven para cocinar o criada de manos. Sabe algo de repostería. Lleva tiempo en el país. Tiene buena recomendación si la desean. Informan: M-4558.
O2 29761 30—2 Ag.

UNA SEÑORA de color desea colocarse de cocinera. Informan: Sitios 141, desde las ocho de la mañana en adelante.
O2 29759 30—2 Ag.

UNA HIJA del país, blanca, de mediana edad, desea colocarse para cocinar a corta familia. Tiene buenas referencias. Informan: Indio 10. Teléfono A-6646.
O2 29825 30—1 Ag.

SE OFRECE buen cocinero español, joven, casa particular o huéspedes. Muchos años de práctica. Es repostero y sabe hacer plaza. Telf. F-6075.
O2 29811 30—. Ag.

BUEN COCINERO y repostero, joven, asiático, desea colocarse en casa particular. Sabe cocinar a la criolla y española y americana; con buenas referencias. Informa: San Nicolás 77, altos. Teléfono M-5128 por Nen.
O2 29823 30—2 Ag.

SE DESEA colocar una cocinera de color, repostera, en casa particular, cocina a la americana y criolla y también cocina y limpia para matrimonio solo, tiene referencias. Telf. A-2398.
O2 29705 29 agos 1

DESEA colocarse una española para cocinar y ayudar a la limpieza, tiene bastante práctica para todo y lleva tiempo en el país. Telf. F-5624.
O2 29626 29 agos 1

O-3. Manejadoras.

FAIR English Spanish speaking girl desires position as nurse or attend to bed-rooms, can sew good references. Telephone F-3319.
O3 29627 29 agos 3

SEÑORA española muy seria y respetuosa, muy buena manejadora, se ofrece para casa respetable, acompañar señora o manejadora. Inmejorables referencias. Telf. F-1374.
O3 29914 30 agos 2

AN RELIABLE english girl as nurse cook general worke in english speaking cuban or american family will trarel Hannah. Reference. FO-3130.
O3 29801 30—2 Ag.

O-5. Jardineros.

ATENCION. SE OFRECE UN BUEN jardinero para arreglar y cuidar jardines por horas, sale al campo, precios muy reducidos, garantiza su trabajo. Tel. FO-3164.
O5 29140 26—1 ago

JARDINERO JAPONES: desea colocarse un maestro en jardín; lo mismo colócase agricultura. Informan; calle Maloja 29. Telf. A-9814. (Hada)
O5 29616 29—1 Ag.

JARDINERO japonés desea colocarse en casa particular. Sabe trabajar bien. Tiene referencias. Informan: Teléfono A-9814.
O5 29813 30—4 Ag.

JARDINERO JAPONES
Desea colocarse jardinero japonés, casa particular o finca, tiene referencias, teléfono FO-9267. Llamar Japonés.
O5 29677 29 agos 1

O-6 Choferes

SE OFRECE chofer español sin pretensiones de sueldo, con varios años al servicio de buenas familias y buenas referencias. F-2125.
O6 29611 29 agos 1

DESEA colocarse un chofer español en casa particular o de comercio, tiene siete años de práctica, teléfono A-8596. O6 29669 29 agos 1

CHOFER español se coloca particular, 10 años práctica, maneja toda clase de máquinas, tiene referencias de donde ha trabajado. Para informes, teléfono F-4580. Antonio Fernández.
O6 29636 29 agos 1

SE OFRECEN

CHOFER JOVEN, español, desea colocarse en casa particular o de comercio. Maneja toda clase de máquinas. Teléfono M-4613.
O6 29802 30—2 Ag.

SE OFRECE CHOFER español, Sabe manejar toda clase de máquinas. No tiene pretensiones y tiene las mejores referencias. Telf. A-3343.
O6 29868 30—1 Ag.

SE DESEA colocar un matrimonio español. El para chofer; y ella para limpiar. Sabe coser y algo de cocina. Tienen buenas recomendaciones. Informan: Quinta 73. Vedado. Teléfono F-1839. O6 29828 30—4 Ag.

O-8 Lavanderas.

SE DESEA colocar una señora muy práctica en lavar o limpiar, todo el día o por horas. Telf. M-4341.
O8 29670 29 ago 1

SE OFRECE lavandera jamaiquina. Sabe lavar driles y toda clase de ropa fina, no tiene pretensiones y tiene referencias. Llamen A-4175.
O8 29947 30 ago 1

O-10. Oficinistas.

SE OFRECE JOVEN 19 AÑOS, TAquígrafo mecanógrafo y con conocimiento Teneduría de libros. Me hago cargo trabajos por horas. Cerro núm. 589. Telf. M-4728. J. Piñeiro.
O10 27730 18—2 Agosto

JOVEN MECANOGRAFO al tacto, con conocimientos de Teneduría y trabajos de oficina. Tiene medio día disponible o día entero alternado para trabajar. Sin pretensiones. F-2241.
O10 30040 29—4 Ag.

JOVEN ESPAcOL, Tenedor de libros y mecanógrafo, se ofrece sin pretensiones; con inmejorables referencias. Teléfono M-1926.
O10 29593 29—1 Ag.

SE DESEA colocar señorita para oficina o para dependienta de comercio, en casa seria. Dirigirse al Teléfono U-3069.
O10 29871 30—2 Ag.

SE OFRECE joven mecanógrafo con bastantes conocimientos del inglés; hace trabajos generales de oficina; buenas recomendaciones. También trabaja por horas. Informa: Alfredo Rendón. F-4583.
O10 29998 31—3 Ag.

O-11 Agentes y Socios.

COMPAÑIA seria, de responsabilidad, que cuenta con organización propia que cubre todo el país, para atender a su negocio de especialidades, se haría cargo de la distribución general por cuenta propia de artículos de consumo ya acreditados o que merezcan acreditarse, de producción o manufactura criolla o extranjera. Sólo atenderemos solicitudes que revelen buena fe. Comerciante.
O11 28565 23 agos 7

O-12. Ofertas Varias.

SE OFRECE una joven del país para llevar libros del 1 y Medio por ciento o para auriliar de cajero o tenedor de libros. Tiene referencias de buenas casas. Informes, Telf. A-5104.
O12 29316 28—4 Ag.

SE OFRECE matrimonio español, sin familia, para casa de inquilinato o para cuidar una casa. Informan: de 1 a 2, calle C y 29, Vedado. Teléfono F-5281.
O12 29870 30—1 Ag.

SE OFRECE un matrimonio español para encargado de una casa, sabe pintar y algo de carpintero, desea buena casa o para otros trabajos que puedan colocarse los dos juntos, es matrimonio serio y de conducta y de confianza. Informan, Telf. U-3069.
O12 29941 30 agosto 2

SE OFRECE un matrimonio para encargados y que paguen arriba de 10 pesos. Informan: en la calle 27 número 439, habitación número 23.
O12 29848 30—3 Ag.

SEÑORA, DESEA oficina para limpiarla y cuidarla a cambio de una habitación. En la misma, se ofrece una costurera; cose para señora y niños. Informan: Industria 50, segundo piso.
O12 29807 30—2 Ag.

AGENCIAS DE COLOCACIONES

AGENCIA de colocaciones de Marquez le ofrece toda clase de criados de ambos sexos, del país y extranjeros. Referencias y rapidez. Calle C y Calzada, Vedado. Telf. F-3038.
X 29634 29 agos 1

LA RAPIDA: U-8221, Santiago 36-B, tiene muy buenas cocineras, criadas, manejadoras lel país, españolas, con referencias y acostumbradas al servicio. Servicio esmerado y permanente.
X 29029 26—2 Ag.

PIDA SUS SIRVIENTES A QUIEN le ofrezca garantías. La Agencia Montalvo las tiene; calle 17 esquina a F; Vedado Telf. F-4427.
X 4755 2 agosto 1

LA PRIMERA de Aguiar: agencia; la más antigua, más acreditada y la que mejor personal tiene, para todos los giros. Maloja 53. Telf. A-3090. Alonso. X 29372 28—6 Ag.

EL SOL: M-5554. Sirve buenas cocineras, criadas, choferes y servidumbre de hoteles y fondas, casas de huéspedes, etc. Sol 112, a todas horas.
X 29814 30—4 Ag.

LA PURISIMA: A-0339. La agencia preferida de la alta sociedad, que se recomienda por sí sola con su buen servicio y personal escogido; con referencias.
X 29815 30—5 Ag.

AVISO importante. Fanny Agencia. Teléfono A-4175. O'Reilly 9 1|2, departamento 6. Ofrecemos servidumbres de ambos sexos, también oficinistas en inglés y castellano; tenemos todas nacionalidades con inmejorables referencias, sin costo alguno será atendido inmediatamente.
X 29948 30 agos 1

LA BELLITA, agencia colocaciones, ofrece toda clase de sirvientes. FO-3148. X 29418 28 agos 2

AGENCIA VILLAVERDE: O'Reilly 13. Teléfono A-2348. Siempre cuenta con buen servicio de cocineros, criados, camareros y dependencia en todos giros, con buenas referencias.
X 29379 28—5 Ag.

SE COMPRAN

C-5. Muebles y Prendas.

COMPRAMOS MUOBLES modernos, máquinas de coser Singer; baúles, maletas, burós, máquinas de escribir, mantas de burato y ropa de caballero. Suárez 17 y 19. Teléfono: A-2487.
C5 29400 28—4 Ag.

COMPRAMOS MUEBLES modernos de todas clases. Máquinas coser Singer, ovillo central. Máquinas de escribir. Burós; mamparas; divisiones cristal y baúles. Salud 3. A-6620.
C5 28912 25—24 Ag.

COMPRAMOS PRENDAS DE ORO viejo y muebles. Vendemos muebles y prendas de brillantes, procedentes de empeño, sumamente baratas. Compostela 106
C5 4761C 5—4 Agosto

LA ESTRELLA, de F. Rivera y Hno. Se compran muebles y se cambian, y tenemos un gran surtido de los mismos, que detallamos baratos. Angeles 32. Teléfono M-1340.
C5 30033 31—30 Ag.

SE COMPRAN

C-12. Objetos Varios.

NECESITO una bicicleta de 3 ruedas con cajón en buen estado, como para reparto de pan. Llamen al teléfono U-5479. San Miguel 133.
C12 29448 28 agos 1

A LOS señores médicos: Una compañera que ha sido declarada cesante por economías, desea adquirir útiles para establecer su gabinete. Dra. Gómez, Apartado 494, Habana.
C12 30001 31—3 Ag.

SE VENDEN

V-1. Casas.

VENDO precioso chalet con 1,264 varas terreno, $24,000, doy grandes facilidades pago. Reparto Kohly. Avenida Central y Bellavista. Puede verse. FO-7078. V1 28771 24 agt 3

CASA, AMPLIACION Almendares, 2.000 contado; renta $80. Jardín; portal; sala; tres cuartos; comedor; baño completo; hall; garage; patio grande. Dos casitas al fondo, independientes. U-5928. Fanego.
V1 29390 28—6 Ag.

VENDO RESIDENCIA lujosa, para familia bien. Jardines; portal; sala; recibidor; hall; 5 grandes habitaciones; dos baños familia; closets; gran comedor; pantry; espléndida cocina; garage; cuartos y servicios criados; lavaderos; traspatio grande para sembrar; decoraciones inmejorables. No gaste 40 mil para vivir lujosamente; con 15 mil parte contado; resto facilidades; pago comisión. FO-1969.
V1 29414 28—3 Ag.

VENDO CASA MODERNA

Esquina; manzana de San Rafael; cerca Infanta. Renta segura 350 pesos. La doy en 34.500 pesos. Trato directo. Sr. López. Teléfono A-7042
V1 29817 30—1. Ag.

VENDO ESQUINA

Dos plantas; nueva, en Santa Irene, al lado Calzada. Renta 130 pesos; en 15.000 pesos. Venta directa. Telf. A-7042. Sr. López.
V1 29816 30—5 Ag

VENDO moderna casa dos plantas, calle Oquendo, sala, saleta, dos habitaciones, baño intercalado, cocina de gas, patio. Su dueño, directamente al comprador, no corredores, doy toda clase facilidades. Telf. U-1581.
V1 29878 30 agos 2

URGE regalar siete casas, tres años construcción primera, paredes ladrillo y mortero reforzado con un 10 x 100 de cemento, cadenas y zaramentos corridos de concreto y cabillas, techos monolíticos, carpintería de cedro, pisos de mosaico, sala, comedor, dos y tres cuartos, baño completo, cocina y patio, es apremiante la venta por haberse vencido la hipoteca y necesitar el dinero, se garantiza el 15 x 100, están alquiladas a 20 y 26 pesos. Es una ganga. Informan, 10 de Octubre 687 y Laguerueta, 1 a 4, su dueño. V1 29839 30 agos 2

MADRUGUE Y GANARA DINERO
CHALET QUE VALE HOY $35,000
LO VENDO EN $18,500

En la siguiente forma: $6,000 de contado y los $12,500 a plazos cómodos; situado en la Avenida Central, una cuadra para arriba del Casino Alemán, Reparto Alturas del Río Almendares. O Kohly. Construído a todo lujo, compuesto de jardín, portal, sala, hall, comedor, dos lujosos baños de familia, 5 cuartos grandes, garage para dos máquinas, 2|4 criados y un gran traspatio. Urge venta antes del día 10 de agosto. Pago comisión. Véalo hoy mismo. Está todo el día abierto. Dueño, Telfs. M-7730 y FO-2188.
V1 29918 30 agos 1

GANGA. $45,000 casa nueva; renta $500 mensuales. Con $10,000 o un terreno en la ciudad y el resto liquidar como quiera. U-3650.
V1 29967 30 jul 9

GANGA EN BUENA VISTA
Por enfermedad de su dueño se vende baratís

SE VENDEN

SE VENDE un juego de comedor Renacimiento Español pianola eléctrica Aeolian, Duo-Art, nevera esmaltada blanco y otros muebles. Línea y de departamento número 2. 4. V5 29571 29 agos 1

Muebles a Plazos
SIN FONDO NI FIADOR

Para este mes, gran rebaja de precios. Liquidamos juegos de cuarto, comedor, sala y piezas sueltas. Cambiamos también muebles de uso y los recibimos como parte del fondo.

Antes de comprar sus muebles, visite la casa de las gangas.

LA INDIA

Monte 22 entre Aguila y Angeles

Nota:—Se hacen mudadas en la Habana y al campo, a precios de situación.

E 10ds. vence 10 Ag.

MUEBLES

Alquilamos y vendemos a plazos.

SAN RAFAEL 127

GOMEZ Y CIA. U-2969

V5 4321C 18—17 Agosto

SE VENDEN máquinas de coser ovil central desde diez pesos, juegos de muebles de todas clases, escaparates de lunas, y piezas sueltas, muy baratos. Suárez número 58 entre Misión y Gloria.

V5 29423 28—6 Ag.

GRANDIOSA LIQUIDACIÓN

Por dejar el negocio. Joyas, muebles, ropas, baúles y maletas de todas clases. Máquina coser Singer, máquinas escribir, victrolas, todo procedente de empeños. Aproveche la ocasión e invierta bien su dinero.

LA SEGUNDA COMPETIDORA

San Nicolás No. 250, entre Gloria y Corrales.

Teléf. M-2875

1474 Indf. 1 Ag.

FAMILIA QUE embarca, vende sus muebles en muy buenas condiciones. Amistad 120, Habana.

V5 30022 31—3 Ag.

MUEBLES

Baúles y maletas de ocasión, burós caoba, $25; joyas, ropa, todo baratísimo. Suárez 17 y 19. Teléfono A-2487.

V5 29401 28 agos 4

25 MAQUINAS SINGER

Desde $15 a $45. Casi nuevas, garantizando su costura. Corrales número 53. Al fondo de La Isla de Cuba.

V5 29457 28 ag 1

MAQUINAS SINGER

Ovillo central; tenemos una gran cantidad de 12 pesos en adelante; de zapatero, 29—4 y 18—2, tenemos piezas de repuesto de todas clases, reparaciones a domicilio. Angeles 36 y Sitios. V5 29508 28 agos 27

MUEBLES EN GANGA

Gran surtido en muebles de todas clases, juegos de cuarto, $65; de comedor, $40; sala o recibidor $30; camas, $5; coquetas, $12; seis sillas y dos sillones, $12; sillas sueltas, $1.25; sillones, $2.25; mesas correderas, $5; aparadores $10; neveras $10 y muchos más que no se detallan a precios sin competencia en

"LA PRINCESA"

San Rafael 107.

E—1056 Indf.

QUEMAZON de cajas de caudales de acero, contadoras niqueladas y caoba, vitrolite y caoba, vidrieras mesas mármol y vitrolite y de madera, sillas de Viena nuevas y de uso y muebles en general a como quiera. Apodaca 53 entre Suárez y Revillagigedo.

V5 28819 24—4 Ag.

MUEBLES BARATOS

Díaz y Chao. Gran rebaja de precios en nuestras existencias; muebles de cuarto, comedor, sala y recibidor, finos y corrientes; piezas sueltas al contado y a plazos. Tomamos muebles a cambio. Neptuno 197 entre Belascoaín y Lucena. Telf. U-5154.

V5 25172 4 agosto 3

SE VENDE, por tener que ausentarse, un juego cuarto; un juego comedor; un juego de sala; varias lámparas y otros objetos. Línea y 3 Rosas, chalet, Buena Vista.

V5 29812 30—4 Ag.

MAQUINA SINGER, ovillo central, $32. Otra, $30. Una nevera de hierro, blanca, $17. Nivel Kenffel $50. Un Polarímetro para ingenio, en $70. Consulado 21, bajos.

V5 29820 30—3 Ag.

SE VENDEN tres máquinas de coser; dos de ovillo central, medio gabinete; nuevas, flamantes; una de cajón, $9. Precios muy baratos. Aproveche ganga. Progreso 9, entre Aguacate y Villegas.

V5 29774 30—4 Ag.

CON 110 BRILLANTES

Unas hermosas argollas de platino, se dan a mitad de su valor. Corrales 53. El Vesubio.

V5 29935 30 agost 2

NEVERA PORCELANA

Tamaño grande, se da por $45. Corrales 53. El Vesubio.

V5 29937 30 agos 2

SE VENDEN

TALLERES DE EBANISTERIA "EL SIGLO"

DE VICENTE ARECHAGA

Juegos de cuarto modernos, Bibliotecas Renacimiento Español, juegos de comedor, recibidores, sala, muebles de fantasía, economice dinero comprando al fabricante. Proteja la industria nacional.

Manrique 189. Telf. A-6135

V5 26463 11—10 Ag.

V-6. Maquinarias.

SE VENDEN dos tornos de mecánico con su motor; y también se alquila el local en que están depositados. Informan: Teniente Rey 96, tienda de ropa. V6 29412 28—1 Ag.

ALMACEN EXISTENCIAS CONSTANTES de calderas, donkeys de vapor bombas, motores, romanas diversos tamaños, arados, desgranadoras, tuberías, fluses acero para calderas etc. Basterrechea Hermanos. Lamparilla 9 Telf. A-2950. Habana.

V-6 2293 15-15 oct

VENDO 4 hornos mecánicos; 3 tajadros; 2 recortadores; 1 cepillo; una fresadora chica; y herramientas. Pueden verse funcionando. Habana 103.

V6 29996 31—15 Ag.

SE VENDE una máquina de pozo de petróleo, que barrena hasta 2.000 pies; marca "Kingston". Para informes: A. Morales. Cádiz núm. 77.

V6 29779 30—9 Ag.

V-7 Automóviles y Accesorios

SE VENDE OVERLAND WHIPEET 5 pasajeros (particular) pintura y fuelle nuevo, 5 gomas nuevas, motor en perfectas condiciones, se da en precia de verdadera ganga. Luyanó 47.

V7 29131 26—1 ago

SE VENDE camión cerrado, Chevrolet, del 26, en perfectas condiciones, Agua Dulce 11, Carvajal y Buenos Aires. V7 29420 28—1 Ag.

VENDO CASCO NUEVO, PARA LANCHA, de 16 pies, lindísimo; costó 300 pesos y no se le ha puesto motor todavía. Precioso para quien quiera hacer una lanchita de paseo y velocidad. Se regala por $175. Carvaja Real y Avenida Columbia. Marianao

V7 4730C 23 Jn. Indf.

NO PIERDA ESTA GANGA

A precio de situación se vende un camión White de 2 y media toneladas. Háganos una visita y se convencerá. Se dan facilidades de pago. Puede verse en Compostela 171.

V7 29092 26—3 agos

EN GANGA, CAMIONES FORD DE estacas, en buenas condiciones, desde cien pesos en adelante. Carvajal Real y Avenida Columbia, Marianao.

V7 C4777 8 jul Ind.

CAMION FORD SIN FIN DE ESTACAS, buena carrocería; buenas gomas; perfectas condiciones; se vende en $1.25. Carbajal, Real y Avenida Columbia; Marianao.

V7 4710C 20 Jn. Ind.

UN CAMION FORD DE REPARTO, carrocería de leche, se vende en ganga, cien pesos, sólo la carrocería los vale. Agencia Ford de Marianao.

V7 C4776 8 jul Ind.

VENDO FORD ABIERTO DEL 24, gomas buenas, buen fuelle, arrancando y funcionando bien, en sólo cuarenta y cinco pesos. Carbajal, Real y Avenida Columbia, Marianao.

V7 4318C 17 Jl Ind.

VENDO UN CUPE FORD DEL 26 en muy buenas condiciones de todo. Sólo ochenta pesos. Carbajal, Real y Avenida de Columbia, Marianao

V7 4317C 17 Jl. Ind.

DOS CAMIONCITOS Ford, carrocería cerrada de reparto y una carrocería sola. Se dan a la primera oferta razonable. Garage "Venta', Agua Dulce y Buenos Aires.

V7 29530 29—1 Ag.

GANGAS, VENDEMOS VARIOS CAMIONES Chevrolet y Dodge, 1 1|2 toneladas, con carrocerías de reja, propios para almacenes de víveres a precios de liquidación. Agencia Ford de Marianao Real y Avenida de Columbia.

V7 4316C 17 jul Ind.

REGALO UNA CUÑA FORD DEL 27, funcionando perfectamente y buenas gomas por sólo sesenta pesos. Carbajal Real y Avenida de Columbia Marianao.

V7 4315C 17 jul Ind

LIQUIDAMOS OCHO CAMIONES Ford sin fin; con carrocerías de estacas y de reparto. En precios de ganga para salir de ellos. Agencia Ford de Marianao. Real y Avenida de Columbia.

V7 4314C 17 jul Ind.

SE VENDE Essex cerrado, de dos puertas, modelo 1928, en buenas condiciones. Precio, $325. Para verlo, teléfono F-5676. V7 29173 29 ag 1

SE VENDE un Chevrolet del 28. Informan, Zanja 76, garage, a todas horas. V7 29625 29 agos 2

VENDO MI Lincoln, Touring, siete pasajeros; azul oscuro. Motor y pintura en perfecto estado. Gomas acabadas de poner, por embarcarme. Si lo examina lo compra. Telf. M-7953 y A-0854.

V7 29987 31—3 Ag.

GANGA: VENDO automóvil Packard siete pasajeros; seis cilindros; en buen estado. Juan Delgado 117. Teléfono I-1466.

V7 29985 31—3 Ag.

VENDO camión Ford sin fin a la primera oferta, San Martín número 10, cerca de la esquina de Infanta. Preguntar en la bodega por Isaac. Telf. M-2895. V7 29682 29 agos 1

SE VENDE Chevrolet 28. Tiene cinco gomas de paquete; acumulador nuevo; pintura nueva. Está flamante, por dejar el negocio. Línea y C, piquera, Vedado. De 8 a 12 de la mañana.

V7 30005 31—3 Ag.

SE VENDE

Cuña Overland Whippet Cabriolet, la vendo barata por embarcarme, completamente nueva. 5 gomas, asientos traseros. Dándola a prueba. Informan: S. Joaquín 59, esquina a Omoa, garage. Puede verse a las 6 a.m.

V7 30006 31—4 Ag.

VENDO casi regalado, un Cadillac en muy buen estado, acumulador nuevo, motor espléndido, no deje de verlo. Señor Pérez, Gertrudis entre Calzada y Agustina, Víbora, teléfono I-2454. V7 29904 30 agos 6

SE VENDEN

GRAN TALLER DE CHAPISTERIA

Reparación en general de radiadores pintura "Duco"; soldadura autógena, de Enrique Padilla, Infanta 4 entre Jovellar y San Lázaro. Telf U-7267.

Esta casa pinta con "Duco" todas las reparaciones de los trabajos de chapistería, con precios muy reducidos y con toda garantía en las reparaciones generales. Mi interés es que sea usted un cliente para siempre.

V-7 12162 JIR. Indf

MOTOCICLETA HARLEY-Davidson, con carrocería de reparto en el chasis, prácticamente nueva. Se da barata. Jesús del Monte 137-A, altos.

V7 29591 29—1 Ag.

V-8. Instrumentos de Música

SE VENDE un piano para estudios, muy barato, en San Miguel 179-A primer piso. Sra. de Rodríguez.

V8 28702 24—3 Ag.

RADIOS Voxola, Silver-Marshall, Crosley y Philco al contado y a plazos, admitiendo como parte de pago otros radios, victrolas y máquinas de escribir, gran liquidación de radios de uso y victrolas, reparaciones. Casa Bautista, Consulado entre San Rafael y San Miguel. Telf. A-8012.

V8 29940 30 agos 3

SE VENDE flamante piano "J. L. Stowers", con mandolina. Se da muy barato, con facilidades de pago. "El Brillante", Aguila 139. Teléfono M-1661.

V8 29615 29—2 Ag.

POR EMBARQUE próximo vendo un flamante piano de marca muy conocida. Una ortofónica y todos los muebles de la casa. Precio ocasión verdad. Campanario 42, altos.

V8 29691 29 agos 3

HORROROSA liquidación de pianos y pianolas de las mejores marcas, garantía absoluta y precios inverosímiles. Ventas al contado y plazos. La Predilecta, San Rafael y Oquendo. Telf. U-3847.

V8 29697 29 agost 13

PIANOLAS y pianos alemanes de las mejores marcas, mejores precios y mejores garantías. Visite la casa Domínguez, no le pesará Dragones frente al teatro Martí. V8 28197 21 ag 5

SE VENDE un piano tipo pianola, color caoba; y se da a precio de situación y puede verse en Maloja 179, después de las 9 en adelante, entre Gervasio y División.

V829565 29—2 Ag.

V-9. Utiles de Oficina.

PARA OFICINA, VENDO MUY BARATO, burós planos y cortina, máquinas de escribir, sumar, calcular, archivos, libreros, sillas giratorias carpetas. Progreso núm. 3, casi esquina a Aguacate. M-8638.

V9 4762C 5—4 Agosto

PARA OFICINA

De ocasión, burós, máquinas de escribir, archivos, cajas caudales, préstamos, muebles de cuarto, sala, comedor.

«LA HISPANO CUBA», VILLEGAS 6. TELEFONO A-8054

V9 28540 23 agost 2

VENTA,
ALQUILER
Y REPARACION DE
MAQUINAS DE ESCRIBIR

Sumar, calcular, mimeógrafos, multígrafos, protectores de cheques, etc.
Efectos de scritorio.
MARCOS NOROÑA
Sucesor de
ARTURO MATA Y CIA.
Habana 90, entre O'Reilly y San Juan de Dios.
Teléfono A-9995

V9 4331C 29 agost 1

MAQUINAS DE ESCRIBIR UNDERwood, Remington, Royal, etc., vendo baratas, garantizándolas. Especial atención, órdenes del interior. Compro, reparo, alquilo. Acosta. Obrapía 30, casi esquina a Cuba. A-1460.

V9 29147 25—1 agos

V-10. Cajas Registradoras.

VENDO una contadora color caoba que sirve para cualquier negocio, y se dá a la primera oferta razonable, venga y véala. Calle Barcelona 22, garage. V10 29470 28 agos 7

VENDO y reparo contadoras, esmalto caoba. Unica casa en Cuba que usa baño inoxidable para registradoras niqueladas, evitando se oxiden. J. R. Ascencio, Campanario 89, teléfono M-9571. V10 29467 28—7 Ag.

REGISTRADORAS NATIONAL, DESde $10 mensuales. También cambiamos, resto pagadero a plazos. Hacemos reparaciones garantizadas. También compramos. Escriba a J. R. Ascencio. Campanario 89, Habana, teléfono M-9571.

V10 29468 28—7 Ag.

V-12 Objetos Varios

SE VENDEN vidrieras, se dan muy baratas, por desocupar el local; un molino de café con su motor y otros objetos de establecimientos; para informes, Zanja número 68.

V12 29496 28 ags 4

JUEGO CUBIERTOS PLATA Christofol, se da por $50. Corrales 53. El Vesubio.

V12 29936 30 agos 2

SE VENDEN

SE VENDE. Por poco dinero puede usted hacerse de un buen taller de estampado de telas finas, el que produce en meños de un mes lo que invierta. Por tenerse que embarcar el que lo está explotando urge su venta. Dirigirse a Losada, calle 3 número 65, altos, número 2, entre 16 y 18. Reparto Almendares.

V12 29572 29 agos 1

BILLARES: VENDO DOS MESAS DE Viuda 5x10; y dos de Chicago, nuevas y completas accesorios. Se dan baratas. Calle Almendares y San Manuel, Marianao, Telf. FO-7956.

V12 27534 17—3 Ag.

BAULES Y MALETAS

Surtido completo de lo más fino hasta lo más económico; precios no vistos.

JOYAS, MUEBLES Y ROPAS

Las compramos siendo modernas, las empeñamos con interés módico, y las vendemos con facilidades de pago. Antes de comprar vea nuestra exposición y precios; se convencerá.

LA COMPETIDORA

Gloria e Indio. Telf. A-6827.

1246 Ind. Jun 1.

CASAS DE PRESTAMOS

PARA OFICINA Y DE OCASION

Burós planos y cortina; burós; máquinas de escribir, sumar; libreros, giratorias; mesas de máquinas; archivos; mimiógrafos; accesorios. Véalos. Villegas 6. A-8054.

A-8054. DE OFICINA

Compro y empeño archivos; máquinas de escribir, sumar; burós planos y cortinas; mesas; máquinas; accesorios; cualquiel cantidad. Llame a A-8054.

A-8054. MAQUINAS EMPEÑO

y compro de escribir, sumar, en cualquier estado; archivos; cajas archivos, caudales; mimiógrafos y accesorios en todas cantidades. Llame a A-8054.

y D-6 E-317 Indf

DINERO E HIPOTECAS

Se toma

HIPOTECA TOMO directamente 1.400, 1.800 y 2.300 a tipo bajo. Garantías casas modernas, centro y esquina. Pérez 23, entre Juana Alonso y Pruna, (Luyanó).

Zst. 30018 31—3 Ag.

SE TOMAN $3.000 al 10 o|o. Reparto Zaldo, próximo a Infanta; y $1,000 al 12 o|o en Buen Retiro. Informan, teléfono FO-2526.

Z s t 29045 30 agos 1

Se Ofrece

DINERO

Doy grandes y pequeñas cantidades en hipoteca desde el 6% en adelante para la Habana y sus barrios; también tengo para los Repartos Operación rápida y absoluta reserva.

JULIO C. GRANDA

Obrapía 33. Telfs. M-5921 y F-5759

Z s. o. 25937 8 agosto 1

PRESTAMOS

en todas cantidades, con garantía de fiadores.

COMPAÑIA DE PRESTAMOS E HIPOTECAS

MONTE 18, ALTOS

casi esquina a Aguila.

A-8352

E1622 5d 3 Ag.

RENTISTAS HIPOTECARIOS

Vendo un crédito de $15.000 al 7% sobre propiedad rústica; con fabricación moderna que vale el doble. Informes: Sr. Díaz. Telf. F-4047.

Z 29030 26—5 Ag.

EN HIPOTECA doy $500 a $5.000 sin comisión, Habana Repartos. También $6.000 a $50.000 y segundas hipotecas, Neptuno y Amistad, café vidriera tabacos. Díaz.

Zso. 29057 26—3 Ag.

DAMOS DINERO SOBRE JOYAS y objetos de valor, con módico interés. Compramos oro y platino. Neptuno 199, esquina a Lucena. Telf. U-5154. Díaz y Chao.

Z 25173 4 agosto 3

DINERO

Se lo prestan con garantía de joyas, sobre artículos del hogar y oficina. Mucha reserva y poco interés. Suárez 58, teléfono M-3612.

Z 29425 28 agos 5

DAMOS DINERO para fabricar en la Habana y Repartos. Facilidades de pago, de tiempo, de cancelación y de elección de arquitecto. Fomento y Fabricación. Edificio Banco Gelats. M-7245.

Zso. 29819 30—4 Ag.

DINERO E HIPOTECAS

DINERO EN HIPOTECA

Tengo dinero para hipotecas, al 6½ y 7%, con buenas garantías. Prontitud y reserva. Claudio de los Reyes. Tejadillo 1. Telf. A-2888. De 10 a 11 y de 2 a 3.

Zso. 28847 25—4 Ag.

Tenemos Grandes

Y pequeñas cantidades de dinero para hipotecas al mejor tipo, sobre fincas, casas en la Habana, Marianao y sus barrios, para fabricar. Martínez y Prieto O'Reilly 23. A-6951.

Z- 106 Indf. 30 en

DINERO RAPIDO: Lo proporciono en el día, con garantía de valores, mercancía, solares, casas, hipotecas, censos, etc. No oigo intermediarios. Neptuno 17½, bajos. A-3222.

Z 29586 29—2 Ag.

AL PEQUEÑO AHORRO

Coloque su capital menor por mi conducto. Le aseguro que por escritura pública y con garantía en su mano percibirá interés no menos de $3 a $5 mensuales por cada cien pesos. Véame personalmente. Sr. Janer. O'Reilly 74, altos. De 8 a 1 tarde.

Z 29587 29—2 Ag.

DOY dinero a préstamo sobre muebles modernos y para bóvedas y panteones, con mucha reserva, firmo en el día la transacción. J. Llanes. Sitios 42 esquina San Nicolás. Teléfono M-2632. Z s o 29706 29 ag 4

DINERO PARA HIPOTECAS

Interés baratísimo. Compro casas, prefiero chicas, precio situación. Neptuno 208, bajos, U-1802 entre Oquendo y Soledad, de 12 a 9 p. m. Manuel Llenín.

Z s o 29661 29 agos 4

SE TOMAN en hipoteca $5,000 al 8 x 100, más del doble de garantía, tenía de hipoteca hace dos años, 10,000 en una casa de dos plantas independientes, compuesta de sala, comedor, cuatro cuartos, baño completo, cuarto y servicios criados y garage, toda de cemento la parte exterior y techos. Más informes en la misma. Segunda número 26, Víbora, su dueño, no trato corredores.

Z s t 29840 30 agos 3

PARA EL HOGAR

PH-2. Reparación de Muebles.

NEVERAS, MIMBRES. ESMALTO sistema Duco, igual que la fábrica. Barnices muñeca fino, esmaltes en general. Tapizamos y envasamos muebles. Precios baratísimos. Aniceto Calvo. U-3164. Zanja 61.

PH2 25014 3—2 Ag.

REPARACION DE MUEBLES

De todas clases y taller de tapicería. Especialidad en mimbres Pintamos con "Pistola'. Magníficas referencias de familias satisfechas de nuestro trabajo. Cumplimiento en los encargos es nuestra divisa. Pedro García **Hospital** 19 entre San Rafael y San José. **Telf. U-4424.**

PH2 4797C 15—14 Ag.

SE ARREGLAN MUEBLES "EL ARTE"

Taller de reparación y reconstrucción de muebles. Envases y embarques. Especialidad en pinturas, barnices y tapicería. Calle I número 69, casi esquina a Calzada. Telf. F-2312.

PH2 4313C 17—16 Agosto

SUS MUEBLES, POR POCO DINERO, los reformo, barnizo, esmalto, tapizo, etc. Llame, A-7558, Aguila 145 y será complacido. También trabajo a domicilio.

PH2 27830 19—3 Ag.

NEVERAS WHITE FROST. AGENtes: garantizamos nuestros trabajos de reparación y esmalte; existencia pomos de cristal de Metal y piezas sueltas. Habana 110. Tel. A-6688.

PH2 29035 26—5 agos

REPARACION MUEBLES: Casa Pardo, U-5761. Barnices muñeca fino, esmaltes Duco, decoraciones, pinturas mimbres a vapor, dorados, tapicerías. Azogamos lunas, reformamos y envasamos mubles. Garantimos nuestros trabajos. Precios baratísimos. San Rafael número 130.

PH2 29877 30—29 Ag.

PH-3. Pinturas e Instalaciones

ELECTRICISTA INSTALADOR: SE hace cargo de bombas por iguales mensuales; traslados de lámparas e instalaciones sanitarias. Enrique Yañes. Arango núm. 45. Teléfono X-2020. En la misma, se vende un diferencial triple Yale, de cinco toneladas.

PH3 25555 7—6 Agosto

PH-4. Limpieza de Cocinas.

MECANICO: UN peso limpiezas y arreglos máquinas coser; cocinas gas y calentadores. Trabajos a conciencia. Corrales 20. Telf. M-4661. F. G. Santos PH4 29847 30—1 Ag.

PARA LAS DAMAS

PD-1. Peluqueros.

DAVID: EX-PELUQUERO DE GALIA y de la Americana, ofrece sus servicios a domicilio. Corte de melena, 60 cts. Ondulación Marcel o agua secada $80 cts. Teléfono M-6868.

PD1 25554 7—7 Agosto

SEÑORA: LEA Y DIGASELO A SU amiga: Por un peso arreglan melena, dan masage facial y perfilan cejas. También a su esposo conviene. Un servicio, 50 cts.; cinco $2. Molina. A-4478.

PD1 27590 17—16 Ag.

PEREZ: PELUQUERO exclusivamente a domicilio. Damas, niños y caballeros, a 40 centavos. Telf. M-8768.

PD1 29389 28—4 Ag.

PARA LAS DAMAS

PD-5. Especialidades

EXCEMICIDA DE MADAME SENtouré. Maravillosa pomada francesa, infalible para excemas, herpes, peoriasia, granos, fístulas. Poderoso específico para llagas, úlceras crónicas. Curas asombrosas. Venta: Sarrá, Jahnson, Taquechel. Depósito: Máximo Gómez 412. Dr. Moriet.

PD-5 G-8 Ador. Indf

PELO rizo se pone completa y perfectamente bien lacio en diez minutos con Climax, X. Ray y Special Pomade. Dura muchísimo tiempo. Ordénelo enviando giro postal por $2.25. Despachado por aeroplano, $5.50. Sophias Products Agency, Box 1007, San Juan, Porto Rico. PD5 28765 24 ag 15

PD-6. De Interés para las Damas

PARA VD., SEÑORA

Es interesante conocer el maravilloso descubrimiento del Regenerador GRACIA, para el cabello o calvicie, y

A TODOS

Interesa el vegetal color negro de este Regenerador, para teñir sus canas sin peligro. Suavidad, brillo, duración. Frasco por año. Precio: $2. Remita importe y lo recibirá. García y Pardo, Avenida República 67. Telf. M-5878.

PD6 29036 26—5 Jul.

MANTONES DE MANILA: MANTILLAS; peinetas españolas; trajes típicos de todas naciones; pinturas, maquillajes para artistas de teatro y de cine. Alquiler de disfraces para carnaval, de todas clases y estilos, los alquila PILAR, Virtudes 28, entre Aguila y Amistad. Telf. M-9392.

FUERA CANAS: OBTENGA UN hermoso color negro o castaño usando "La Favorita", tintura instantánea y vegetal a base de Quina. Estuche, $1. De venta en boticas y sederías. Depósito: Peluquería PILAR, Virtudes 28. Telf. M-9392.

CORTE DE PELO A SUS NIÑOS por expertos peluqueros, estilo americano y francés. Niños, 50 centavos. Niñas, modelo "Garzón"; niños "Juana de Arco", 50 centavos. Señoritas, 80 centavos. Peluquería PILAR, Virtdes 28. Telf. M-9392.

PILAR: PELUQUERIA DE SEÑOras y niños. Peinados, $1. Masajes, 50 centavos; manicure, 50 centavos; teñido del cabello, desde cinco pesos. Trenzas, moños postizos, cabello. Virtudes 28. Telf. M-9392.

PD6 28865 25—25 Ag.

"LA FAVORITA": CALZADO A MEdida, hecho a mano en toda clase de pieles. Para señoras, caballeros y niños. Especialidad para pies delicados o defectuosos. Colón 13, esquina a Industria. Telf. M-6137.

PD6 27848 19—20 Oct.

PARA CABALLEROS

HERNIAS

Vendaje especial, cómodo y sencillo. Fajas reductoras. Corsets para desviación de la columna vertebral y aparatos para toda clase de imperfecciones. Emilio P. Muñoz. Ortopédico, 20 años establecido. Consulado 89-D. Teléfono A-9559.

K. 411 30d v. 13 my

ENSEÑANZAS

E-1. Academias.

APRENDA INGLES EN SEIS MESES

El **Miami School of Languages** ofrece a usted, sin complicadas fórmulas gramaticales, la brillante oportunidad de aprender inglés en seis meses. Más de diez mil graduados. Escriba pidiendo informes antes del cierre del curso. 305 N. E. First St. P. O. B. 955, Miami, Florida.

E1 27677 18—17 Ag.

"INSTITUTO Comercial": día y noche. Teneduría, Aritmética, Caligrafía, Redacción, todo $5.00 mensuales. Inglés, Taquigrafía Pitman, Mecanografía, Ortografía, 5 pesos. Diploma y empleo final. Primera Enseñanza, pupilaje. Belascoaín 195. Teléfono M-1803. Pida folleto.

E1 28250 31 agos 20

Academia de Inglés ROBERTS

MALECON 31

Clases nocturnas; $5.00 mensuales—Clases particulares por el día en la Academia y a domicilio. ¿Desea usted aprender pronto y bien el idioma inglés? Compre usted el METODO NOVISIMO ROBERTS, reconocido universalmente como el mejor de los métodos hasta la fecha publicados. Tercera edición pasta. $1.50.

E1 1283 Ind. 1 Jun.

ACADEMIA CORTE ALEMANY

Hágase rápidamente excelente cortadora, aprendiendo el facilísimo y moderno sistema Alemany, el mejor de la Habana. Será modista afamada. Confeccionará trajes "chic" parisién. Cortará probará sin retocar nada. Graduamos con título Profesora. Clases domicilio y correspondencia. Virtudes 41 Admitimos internas y media internas. Teléfono M-2065. Directora.

E1 26499 11 agosto 10

ACADEMIA "GRECIA"

Clases de inglés por un graduado de la Universidad de Yale. Cuota sumamente módica. Día y noche. También Preparatoria, Taquigrafía, Contabilidad, Mecanografía y Matemáticas. Luz 55.

E1 27998 20 agos 4

ENSEÑANZAS

MANRIQUE DE LARA

La Academia mayor de la Habana

Fundada en 1916: Comercio, Bachillerato, Ingreso a las Escuelas de Ingeniería y Veterinaria; idiomas, primera enseñanza. Internado para varones. Medio internos y externos, de ambos sexos Hágase taquígrafo-mecanógrafo, o tenedor de libros. Cientos de alumnos diplomados, empleados por nosotros en Bancos, casas comerciales y notarías. Clases de día y de noche. Pida prospectos e informes por correo o por teléfono. Cuba número 58. Teléfono M-2766.

E1 4750C 2—2 Agosto

"ACADEMIA POLITECNICA AMEricana", Angeles 22 (altos). Telf. A-2317. Lenguas, Taquigrafía, Mecanografía; Matemáticas, Gramática, Teneduría; Ingreso Instituto, Normales, Comercio, etc. Atención individual. Precios económicos. Diplomas.

E1 27513 17—1 Ag.

Curso Final de Verano

3 ASIGNATURAS POR $5.00
(CON OPCION A TITULO Y EMPLEO)

La profesión más socorrida, antes y en la presente crisis económica, es la del perfecto oficinista: la Carrera del Taquígrafo, del Mecanógrafo y del Tenedor de Libros con conocimientos del Inglés Comercial y Práctico.

Prepárese para disfrutar prontamente de los buenos puestos y sueldos que abundan hoy sólo en esta profesión, aprendiendo de manera rápida y perfecta las asignaturas necesarias para ese objeto. (Mecanografía al Tacto, Taquigrafía en Inglés y Español, Ortografía, Aritmética Inglés y Teneduría de Libros etc.) en la Gran Academia Comercial J. LOPEZ, de Neptuno número 130, altos, esquina a Lealtad: (todos los carros cruzan por la puerta). Teléfono M-3322, que es la que mejor y más pronto enseña; la más módica en sus cuotas; la única que coloca gratuitamente a sus alumnos en Bancos y Oficinas después de entregarles un honroso título que lleva impreso y estampado el Escudo Nacional, (concesión especial de que disfruta por Decreto Presidencial); la más céntrica y mejor montada; y, en resumen, la MAYOR y la MEJOR.

Clases asistidas y por correspondencia; diurnas y nocturnas; desde las 8 de la mañana hasta las 11 de la noche.

Gratis: Pida interesante prospecto general profusamente ilustrado y detallado.

E 1623 6d. vence 4 agt.

ACADEMIA Martí. Corte, Costura, Corsets, Sombreros, Flores, y toda clase de labores. Dirigida por la señorita Carmen Fernández. Apodaca número 43, altos, teléfono M-2774. Habana. E1 29901 30 agos 29

BAILES WILLIAM

Aprenda son, danzón, foxtrot, paso doble, vals, 5 bailes, $10; son y danzón, $5. Con derecho a clases hasta aprenderlos. Bailes españoles, castañuelas, bailes teatrales. Casa particular William M-3643.

E1 26626 12 agos 11

LUIS B. CORRALES

Director de la Gran Academia Comercial, de Idiomas, Taquigrafía y Mecanografía, premiada en el Concurso Profesional de 28 de Mayo de 1922, y que más expertos tenedores de libros ha dado a Cuba, trasladó esta Academia a la calle de **Aguila** 96 entre S. José y Barcelona. Clases de día y de noche. El que presenta en el Comercio o la Banca las títulos que expide esta Academia no necesita más recomendación.

E1708 indf. 1 Ag.

GRAN ACADEMIA DE CORTE NACIONAL

SISTEMA "SERRA"

Damos títulos de profesoras en un mes. Admitimos pupilas y medio pupilas. Clases por correspondencia, día y noche, domicilio. Vendemos el valioso método Serra. Lealtad 82. M-6846. Paquita Serra.

E1 26136 9-8 agosto

ESTUDIE POR CORREO

Con absoluta perfección: Aritmética, Teneduría de Libros, Mecanografía, Taquigrafía, Ortografía, desde cualquier parte de la República. Sistemas eminentemente prácticos, distintos a cuantos pudiera conocer; sorprendentes resultados. Cientos de alumnos satisfechos, nuestra mejor garantía. Solicite más detalles por Correo y se convencerá. Gran Academia "Mercurio", Dragones 42, Habana.

E1 27688 18—17 Agosto.

E-5 Profesores

PROFESORA FRANCESA

Graduada de la Universidad de Paris

Da clases de Francés y Literatura a domicilio y en su Academia. Calle 4, número 253 entre 25 y 27. Vedado. Teléfono F-2658.

E-5 1862 Indf 1 sept

PROFESORA GRADUADA EN LONdres; tiene muchos años de experiencia; da clases en casa particular o en su casa; teléfono F-6534.

E5 24978 3 agosto 2

INGLES; TENEDURIA; TAQUIGRAfía (inglesa y española; Ortografía; Mecanografía; Cálculo Mercantil; Matemáticas;; Dibujo Lineal y Mecánico. Enseñanza a domicilio por el profesor F. Heitzmon. Honorarios: 11 pesos mensuales. Se darán más informes por escrito o personales, en Reina 30, altos.

E5 27266 16—15 Agosto

EXPERTA profesora, enseña rápidamente inglés, mecanografía, taquigrafía, especialmente a señoras, señoritas y niños. Informa, señora Urbi de Serapión. Gervasio 116, altos, entre San Rafael y San Miguel.

E5 29474 28 agos 12

Dr. Julián F. Ibarra

Aritmética, Algebra, Geometría y Trigonometría, para exámenes de Septiembre. 6 y 25, Vedado. F-6318.

E5 29854 30—4 Ag.

ENSEÑANZAS

CONVERSACION en inglés, oportunidad para practicar con diferentes profesoras americanas, siguiendo un método agradable y práctico. Virginia Burtner, Edificio Gómez, Morro y Genios. Telf. A-4604.

E5 28947 25 agos 11

PIANO Y SOLFEO. DOY CLASES. También a domicilio. En poco tiempo tocará lindas piezas y será profesora estudiando por mi práctico sistema. A-0225. Precios económicos.

E5 4764C 5 agosto 4

DOCTORA en Pedagogía, con excelentes referencias, tiene algunas horas libres para dar clases de primera y segunda enseñanza a domicilio. Teléfono A-4495. E5 28995 25 agos 1

PROFESOR DE CANTO

Especializado en la educación de la voz gracias a estudios profundos en el arte del bel canto, y muchos años de enseñanza en Italia. Conciencia, franqueza y moralidad suma. Doy clases en mi academia y a domicilio. No admito tratos por teléfono. Véame; posiblemente por la mañana, de nueve a 12. P. Beggiato. Belascoaín 26, por San Miguel.

E5 29547 28 agos 1

INGLES, TAQUIGRAFIA, MECANOgrafía. Matemáticas, Teneduría. Gramática, Preparatoria, Instituto Normales, Comercio. A domicilio o en mi Academia. Profesor Lista, procedente de la Universidad Gregoriana. Teléfono A-2317.

E5 27514 17—1 Ag.

INGLES

Enseñado por profesora americana. Sorprendentes resultados en pocas semanas. El discípulo leerá, escribirá y hablará el inglés en breve tiempo. Lecciones a domicilio también. Miss Kapan. Gran Hotel, Teniente Rey y Zulueta. M-9896.

E5 26838 14—13 Agosto

FRANCES

Clases particulares y colectivas por el profesor F. B. De Chatton, cinco años de práctica en la Berlitz School of Languages. Precios de situación. Academia en Edificio Abreu, apartamento414. O'Reilly y Mercaderes.

E5 26950 14—13 Ag.

PROFESORA CANADIENSE, DA CLAses de inglés. Prepara para exámenes del mismo. Tiene título; referencias y experiencias extensas. Mary Crisp. U-1508.

E5 28524 23—18 Ag.

CLASES A DOMICILIO

O en mi casa, por profesor con práctica de 25 años. Primera Enseñanza. Ingreso y primer año del Instituto, Comercio, para ambos sexos. 17 núm. 233, Vedado. Telf. F-5594. Sr. Blanco.

E5 Adm. 24 26 Sept.

COLEGIO SAN ELOY

Pupilos desde $18 al mes. Primera Enseñanza, Preparatoria, Bachillerato. Idiomas y comercio. Se admiten internos, melio internos y excernos. Calzada del Cerro número 620, Habana. Telf. I-6002. Pida prospectos.

E5 29015 26—25 Ag.

PROFESOR DE inglés: Educado en E. Unidos. Clases personales y colectivas a domicilio. Sistema rápido. Seriedad absoluta. Cuota moderada. Sírvase visitarlo en Prado 47, (altos).

E5 29060 26—2 Ag.

PROFESOR de inglés, doctor Vrettos. Ofrece sus lecciones de idioma inglés a domicilio o en su casa. Método práctico de conversación. Adquisición rápida del idioma. Precios convencionales. Industria 100, altos. Teléfono A-4951.

E5 28945 25 agos 9

PROFESORA DE instrucción: Mucha práctica y verdadera especialidad para adelantar a sus discípulos, disp

EJEMPLAR: 5 CENTAVOS | Centro Privado . . . . . M-7911 | DIARIO DE LA MARINA | Anuncios Clasificados: A-3333 | 1o. DE AGOSTO DE 1930

El Vapor "Nerbuda" Que Chocó Con el "Legazpi" Corre Serio Peligro

ACTUALIDAD ESPAÑOLA

Mientras se Espera la Defensa

Por Rafael Suárez Solís

Respeto la diplomacia y sus intereses como una cosa que no me da ni frío ni calor. Eso en lo externo. Por dentro no tengo ninguna simpatía—más bien malquerencia—a esa rama subrepticia de la política, a la que tantos sinsabores debe la humanidad. El grito más claro e indignado de los hombres después de la guerra europea fué un ¡muera! lanzado desde todos los rincones ensangrentados del mundo a la diplomacia secreta, causa primera y acicate más culpable de la declaración bélica.

En los casos más leves, la diplomacia es capaz de producir daños tan lamentables como este del asunto de Mario García Gonly. No se culpe con esto a nadie, ni siquiera a la susceptibilidad del gobierno español Seguramente ha hecho bien, si entendemos por bien las cosas que, oficialmente, protocolarmente, se ve obligado a hacer contra sus sentimientos un gobierno constituído. Cualquier cosa que haya escrito Mario García Kohly, como cualquiera otra reserva que alguna anterior actuación sentimental haya producido el ánimo de ciertos sectores españoles, lo cierto sin disputas es que el Embajador está a estas horas como quien ve visiones. Así estamos todos sus amigos. Así ha de estarlo la gran masa del pueblo español y la del pueblo cubano. Este modo de terminar su largo ministerio es el único que nadie podría concebir. García Kohly era en España algo más que un representante de una República americana. Con cualquier motivo significaban sus palabras aquello que de halagüeño y emocionado tuviera que decir toda Hispanoamérica. En más de una ocasión se encomendó a su verbo el referir un sentimiento continental, y lo hizo siempre con tal galantería que España gozaba un homenaje.

Lo que ahora dijo—no sé qué cosa ha sido—está exento sin duda de ninguna intención admonitoria. No importan las palabras. Lucilo de la Peña nos exhorta a no averiguarlo. Pide que se le deje a él mismo la defensa. Es una voluptuosidad que no quiere quitarle. Y esto que en cualquiera ocasión parecería sólo un noble gesto amistoso, ahora encierra una advertencia de justicia. Hay en este caso una indiscutible posibilidad de defensa airosa. Pero esa posibilidad únicamente la puede hacer valer García Kohly. Porque hay que admitir la rectitud con que haya obrado el gobierno español. Tuvo que ser así su proceder. Y al hacerlo, es necesario convenir en que deliberó en medio de una profunda angustia. Uno de esos penosos momentos del cumplimiento del deber.

¿Entonces?...

Me acuerdo ahora de una conversación que tuve un día en Madrid con Mario García Kohly. Se tramitaba todavía el tratado entre España y Cuba. El Embajador, con Pichardo, se pasaba las horas estudiando las demandas a presentar al gobierno español. El asunto marchaba con cierta facilidad sospechosa, dados los antecedentes y dilaciones de este convenio. Yo lo hacía notar así y el sonreía. Ello me hizo soltar algo que guardaba secreto como un chisme de corrillos diplomáticos. "Alguien dice en Cuba—hube de manifestar—que usted es demasiado español para representar intereses extranjeros en España". Se puso serio, y hasta un paño de tristeza le bajó por el rostro. Al poco rato volvía a sonreir mientras se levantaba. "Vamos a ver hasta donde soy **demasiado cubano** cuando exhiba firmado el documento".

Y recuerdo también otro día, algún tiempo después, en que Benjamín Fernández Medina, ministro del Uruguay en Madrid—y que ahora vendrá a la Habana con igual cargo—me dijo: "Ese tratado entre Cuba y España solo Mario García Kohly pudo hacerlo firmar; porque solo el cubanismo reflejo de Primo de Rivera pudo haber dominado tanto interés español— intereses privilegiados que son los más poderosos—opuestos, a las cláusulas fundamentales del convenio".

La diplomacia no sirve para todo. Y para lo que menos sirve es para satisfacer los propios intereses diplomáticos. Hay asuntos en los que se requiere prescindir de los fríos preceptos profesionales. Los pueblos se quieren frecuentemente más de lo que se empeñan en expresar los representantes oficiales. Y cuando los representantes se sienten dominados en el ambiente cordial y popular surge el ser y sentir exactamente como cosa del pueblo. De esta manera, García Kohly pudo haber dicho en el cubanísimo libro censurado aquello que cualquier español hubiera dicho, si no es que ya lo ha dicho. Habrá hablado de Martí y el ambiente de su época con el mismo ardimiento y con iguales conceptos que un día lo hiciera don Fernando de los Ríos. Y lo mismo de Céspedes y otros claros varones de la epopeya libertadora. Se sintió escribiendo en cubano y en español, que no es lo mismo que sentirse escribiendo en diplomático.

Eso es todo. Si no hay además lo que la buena amistad de Lucilo de la Peña espera de la voluptuosidad de la defensa.

MEDIDAS CONTRA DESORDENES POR LOS COMUNISTAS

Témese que ocurran durante la manifestación que habrá hoy

ESTUDIANTE DETENIDO

Le fueron ocupadas numerosas proclamas sobre el complot

MADRID, julio 31 AP. El Gobierno ha dado órdenes a la policía y a la Guardia Civil con el fin de que se preparen a impedir cualquier intento de perturbación del orden durante la manifestación que celebrarán mañana los comunistas.

Los funcionaros del gobierno manifestaron esta noche que no esperan actos de violencia, agregando que en España son muy pocos los comunistas. Sin embargo se han tomado ciertas medidas de precaución con motivo del descubrimiento de un complot por la policía francesa, según la cual los comunistas intentan llevar a cabo un movimieto en España.

También impedirá la policía la distribución de hojas sueltas de carácter comunista.

DETENIDO UN ESTUDIANTE DE MEDICINA

SEVILLA julio 31. AP. Ha sido detenido el estudiante de Medicina José Marín González en cuyo domicilio se encontraron numerosas proclamas comunistas y anarquistas las cuales parecen tener relación con las detenciones que se han venido efectuando entre los elementos revolucionarios de París.

Sevilla era una de las ciudades indicadas para producirse el movimiento revolucionario. El estudiante Marín González ha declarado que las proclamas se las trajeron en un buque, cuyo nombre no recuerda.

Sábese por la policía que entre los estudiantes españoles se han repartido importantes sumas de dinero por parte de elementos que se supone sean rusos, al objeto de propagar el movimiento revolucionario. La policía continúa practicando gestiones para descubrir el origen y detalles del complot.

DESPEDIDOS 600 OBREROS DE LOS TALLERES "FORD"

De la sucursal que la casa Ford posee en Barcelona

QUEJAS AL GOBIERNO

De los obreros, por creer que se trata de unas represalias

BARCELONA julio 31 AP. Seiscientos hombres que trabajaban en los talleres de los automóviles Ford en esta ciudad han sido despedidos con motivo de la clausura de los mismos, motivada por la elevación de los aranceles para los automóviles armados o por armar y accesorios.

La dirección de los talleres ha manifestado que no puede decir por ahora si se cerrarán definitivamente, agregando que hasta dentro de una semaa o diez días nada podrá decir acerca de los que se decida.

CREEN QUE ES UNA REPRESALIA

BARCELONA, julio 31 AP. Una comisión de los obreros despedidos de los talleres de Ford en esta ciudad visitó hoy al Gobernador Civil de la provincia para quejarse de las medidas adoptadas por los directores de los talleres. Manifestaron al Gobernador que el despido de los obreros no es otra cosa que una medida de represalia contra el arancel.

El Gobernador prometió informar al ministro del Trabajo de su protesta.

PERIODISTAS QUE NOS VISITAN

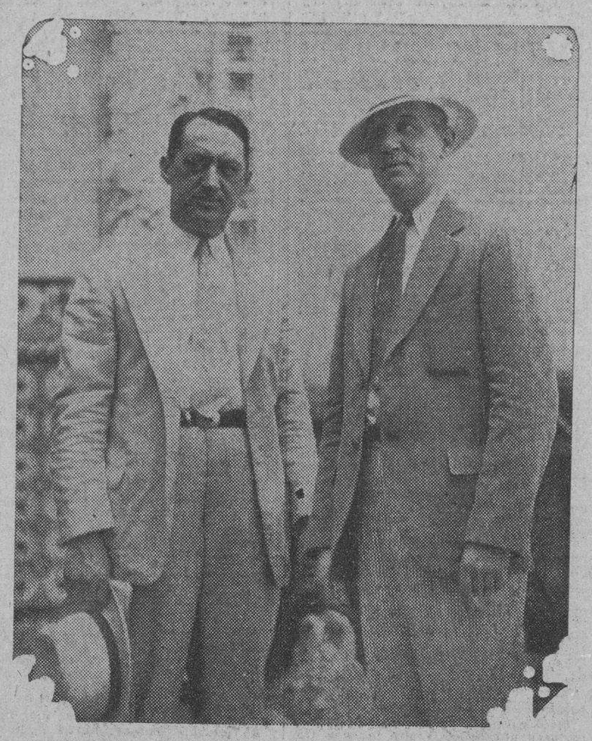

Una magnífica temporada de invierno para la Habana y para Cuba, ha sido anticipada ayer por dos periodistas de New York que llegaron a ésta ciudad a negocios del turismo. Ellos son, a la izquierda, Mr. William A. Dresser, Jefe del Bureau de Tourismo de «The New York Sun» y a la derecha, Mr. J. F. Lyon, Jefe del Bureau de Tourismo de «The New York Herald Tribune». Los señores Dresser y Lyon, veteranos en asuntos de publicidad, declararon que los negocios de los Estados Unidos habrán de aumentar considerablemente alrededor de Septiembre 1ro. y que Cuba, por lo tanto, debe esperar que la temporada del próximo invierno sea espléndida. Envían su felicitación a los encargados de la publicidad de Cuba como lugar de temporada, por su manera inteligente de llevarla a cabo.

"SI LLEGAN AUXILIOS PRONTO HABRA ESPERANZAS DE SALVACION", DICE UN MENSAJE ENVIADO DESDE EL "NERBUDA"

A cien millas al Este de Gibraltar chocaron los vapores Legazpi, español, y Nerbuda, matriculado en Inglaterra.

NO SE SABE QUE HAYA PASAJEROS EN NINGUNO

En cuanto al Legazpi ha informado que sus máquinas han quedado, a causa del choque, imposibilitadas de funcionar.

CHOCARON A 100 MILLAS DE GIBRALTAR EL «LEG9ZPI Y UN VAPOR INGLES

GIBRALTAR, Julio 31. (AP.)—En medio de una densa niebla chocaron esta mañana a cien millas al este de Gibraltar el vapor español «Legazpi» y el inglés «Nerbudda» perteneciente el primero a la Compañía Trasatlántica Española y el segundo a la India Steamship Company.

El «Nerbudda» comunicó por radio que podría mantenerse a flote, mientras el «Legazpi» informó que sus máquinas habían quedado en tal estado que no podían funcionar.

Se han enviado auxilios con toda rapidez a ambos buques.

ESTA EN PELIGRO EL NERBUDDA

GIBRALTAR, Julio 31. (AP.)—El vapor «Nerbudda» de la British India Steamship Company que chocó con el vapor español «Legazpi» a cien millas al este de Gibraltar en el día de hoy, espera con ansiedad esta noche el envío de auxilios.

El «Nerbudda» ha enviado un mensaje inalámbrico diciendo que sólo tiene siete pies de casco sobre el nivel del mar. El agua que se había filtrado en la escotilla número tres no aumenta al parecer, pero en cambio penetra agua en la escotilla número 4.

Termina diciendo el mensaje del barco: «Si llegan auxilios pronto habrá esperanzas de salvación.»

Varios buques han salido de distintos puertos para prestar socorro a los buques, pues el «Legazpi» anunció que sus máquinas no funcionaban.

El «Nerbudda» es un barco de 4,829 toneladas y el «Legazpi» tiene 2,563. Hasta ahora no se sabe que haya pasajeros en ninguno de los dos buques.

EL TIEMPO EN ESPAÑA

MADRID, julio 31, (AP.) — Reina buen tiempo en toda España con calor. Las temperaturas máxima y mínima en Madrid en las últimas 24 horas fueron 31 y 16, respectivamente; en Barcelona, 28 y 14; en Málaga, 25 y 17 y en Alicante 30 y 23.

GARCIA KOHLY HA PUBLICADO UNA CARTA EN "ABC"

Lamenta la interpretación que se le ha dado a su libro

RESUELTO EL INCIDENTE

El Gobierno y el duque de Alba aceptaron la explicación

MADRID, Julio 31. (AP.)—Los periódicos de esta capital se ocupan muy sucintamente del incidente del Embajador de Cuba, doctor Mario García Kohly, debido a que la censura, por razones de cortesía, no permite los comentarios de la prensa.

«ABC» publica una carta del Embajador en la que dice que lamenta la mala interpretación que se ha dado a su libro, con el que solamente ha deseado presentar a sus compatriotas ante la Historia como ejemplo y enseñanza, pero niega que en ningún momento haya intentado revivir odios y rencores pasados ni que en él se emita concepto alguno contra la política colonial española en forma desagradable e incorrecta para España.

El «ABC» reproduce a instancia del Embajador distintos párrafos del libro, indicando que no es posible juzgar libro alguno entresacando frases sueltas fragmentariamente.

En los centros bien informados se dice que el doctor García Kohly, cuya sustitución era segura para el mes de Octubre por tener que marchar a su patria para ocupar la Secretaría de Estado apresurará ahora su salida de España debido a este incidente que personalmente le desagrada por considerarlo injusto, dado que nunca fué su intención la que se le ha dado en las altas esferas oficiales.

En los círculos diplomáticos se cree que junto con la explicación que habrá dado al gobierno de Cuba acerca del incidente, el doctor Mario García Kohly habrá enviado la renuncia.

Por otra parte, el Embajador cubano, en una entrevista concedida al corresponsal de la Associated Press le manifestó que el incidente ha terminado con las explicaciones que dió al jefe del gobierno y al Duque de Alba quienes aceptaron satisfactoriamente las aclaraciones.

RECOGIDA LA EDICION DE HERALDO DE MADRID POR HABER PUBLICADO UNA ENTREVISTA CON GARCIA KOHLY

MADRID, Julio 31 (AP.)—El Gobierno dió orden de recogerse la edición de hoy del periódico «Heraldo de Madrid», multándole además en mil pesetas, por haber publicado una entrevista con el Embajador de Cuba, Dr. Mario García Kohly, y la cual, aunque amistosa para el representante diplomático cubano, es suficiente para que se le aplique una sanción, ya que el periódico la insertó en su ejemplar del día sin autorización de la censura. Estos, desde que surgió el incidente ya conocido de todos, tacha cuantos comentarios se refieran al Dr. G. Kohly y su reciente libro, **sean favorables o no.**

EL NUEVO EDIFICIO DE LA DECIMA ESTACION DE POLICIA FUE INAUGURADO CON UNA BRILLANTE FIESTA AYER

EL JEFE DEL ESTADO RECORRIÓ TODOS LOS DEPARTAMENTOS DE LA MODERNA CASA, DE CUYA DISTRIBUCION Y ORGANIZACION HIZO GRANDES ELOGIOS

LA VALENTIA DE DOS VIGILANTES FUE PREMIADA CON MEDALLAS DE ORO

AL ACTO CONCURRIERON LAS AUTORIDADES Y DISTINGUIDAS PERSONAS.—EL PRESIDENTE DE LA REPUBLICA PRONUNCIO UN DISCURSO DE GRAN ELOCUENCIA

Un nuevo y ruidoso triunfo, obtuvo en la mañana de ayer, el Jefe de la Policía Nacional Teniente Coronel Perdomo, con la inauguración del edificio que dentro de breve tiempo ocupará la Décima Estación de Policía.

Satisfecho debe sentirse de su obra el Jefe de la Policía, demostrando su eficiencia en el desempeño del alto cargo que le ha sido conferido por el Presidente de la República.

El acto fué sumamente sencillo, pero su misma sencillez, lo hizo brillante al conocer los asistentes que aquella hermosa obra la había llevado a cabo el Teniente Coronel Perdomo, con los ahorros y sobrantes del dinero destinado a materiales.

EL ACTO

Desde hora muy temprana comenzaron a llegar los invitados al edificio, situado en la calle 23, junto al antiguo Puente de Almendares.

A las nueve en punto, ya estaba todo dispuesto para comenzar la inauguración.

Comandadas por el Capitán Ruibal, se situaron al costado del edificio cinco compañías de la Policía Nacional. Al frente de cada una de ellas iban los Tenientes Fernández Hermo, Calvo, Laguardia, López y Acevedo. Al frente fueron colocadas las bandas del Ejército y la Policía. También fueron colocadas las fuerzas francas de servicio.

LA LLEGADA DEL PRESIDENTE

Con la llegada del Presidente de la República, dió comienzo al acto el Jefe de la Policía Nacional.

El General Machado, rodeado por los miembros de la Policía, del Ejército, de la Marina Nacional y de la concurrencia, recorrió cada uno de los departamentos del edificio hasta llegar al Mirador, donde a los acordes del Himno Nacional, izó la bandera.

Una vez en la planta baja, las cinco compañías de la policía, con la banda de música, cantaron la diana denominada **La Misión del Policía,** cuya letra fué compuesta por el vigilante 1618, A. Parreño, de la Décima Estación.

La grata impresión que causó esta diana en la concurrencia fué premiada con atronadores aplausos.

El propio Presidente de la República, aplaudió calurosamente.

LA DIANA

LA MISION DEL POLICIA

Siempre trabajemos
con abnegación;
y en alto pondremos
nuestra Institución.

La noble misión
a que estás obligado,
te impone el deber
de múltiples funciones.
La virtud ha de ser,
en nuestros corazones,
el lema sagrado
que nos llevará a vencer.
Con perseverancia
hemos de llegar;
con fe y esperanza
a nuestro ideal.

Luchar con amor
sin mirar sacrificios,
para nuestro Cuerpo
es símbolo de hombría.
Improba labor
realiza el policía,
sin apuntar penas,
ni cansancio, ni dolor.

LAS CONDECORACIONES

El Jefe de la Policía, presentó al Presidente de la República y a los invitados, a los vigilantes 21, Sabino Ramírez y 1401, Avelino Díaz, explicando con breves palabras, los méritos de aquellos dos servidores del Estado, que habían adquirido en el cumplimiento del deber con grave exposición de sus vidas. Sabino Ramírez, fué el que en la Calzada de Ayesterán atacó a varios pistoleros siendo herido de un balazo en el rostro y gracias a su sangre fría y valor, se pudo lograr el arresto de aquellos delincuentes y Avelino Díaz, recibió un balazo en el rostro también al tratar de arrestar a los asesinos del prestamista Camporro.

El Honorable Presidente de la República, impuso en el pecho de aquellos dos hombres, una medalla de oro, felicitándolos calurosamente por sus actos heroicos. También les hizo entrega de un billete de a cien pesos.

Es la primera vez, en los años que el Cuerpo de la Policía Nacional lleva fundado, que uno de sus miembros es condecorado con medalla de oro e impuesta por el Presidente de la República. Esto se debe a iniciativas del Teniente Coronel Perdomo.

LO QUE ES EL EDIFICIO

El edificio consta de mil setecientos metros de fabricación y su costo fué de veinte y ocho mil pesos.

Se divide en sótano, planta baja, planta alta y torre.

Distribución:

PLANTA BAJA

Escalera Principal; Portal; Salón del Oficial de Carpeta; Sala de Formación; dos Calabozos; Oficina; Archivo; Salón Dormitorio de Oficiales: Despacho del Capitán; Salón de Servicios Sanitariosé Cuarto de Utiles; Galería; Patio Principal; dos Salones Dormitorios para la Fuerza; Salón de Servicios; Patio; Escalera de ingreso a la vivienda del Capitán.

PLANTA ALTA

Escalera; Sala; Saleta; Comedor; tres Habitaciones; Cuarto de Baño; Pantry; Cocina; Cuarto de Criado; Servicio de Criado; Galería y Terraza al frente.

TORRE

Un Salón con salida a la azotea de la planta alta y escalera metálica de comunicación a la azotea de la torre.

NOTA

La superficie total de los terrenos en que se levanta la Estación, incluyendo el parque, asciende a 5,840.00 metros cuadrados.

NOTA

Esta obra se ha realizado de acuerdo con los Decretos Presidenciales números 1000, 1705, 402 y 552 de fechas 25 de junio de 1929, 22 de octubre de 1929, 27 de marzo de 1930 y 2 de mayo de 1930; y **exclusivamente** con economías realizadas por el Departamento del Material.

DETALLES

Carpintería y madera para encofrado, etc	$ 2.344.98
Herrajes	307.34
Cemento	8,111.00
Piedra picada, gravilla y rajón	1,030.80
Arena	876.25
Vigas y cabillas	2,610.35
Pinturas	266.60
Cal, yeso y masilla	1,224.50
Mosaicos, losas, tejas, etc	1,910.83
Jornales	1,261.51
Instalación eléctrica y tendido telefónico	1,357.07
Ladrillos	3,270.00
Adornos y misceláneas ..	1,256.25
Instalación Sanitaria	1,134.74
Ferretería	800.44
Granito y marmol	278.90
Total	$ 28,042.56

LAS FELICITACIONES

El Presidente de la República, y cada uno de los concurrentes, felicitaron con grande efusión al Jefe de la Policía Nacional, siendo extensiva a los Tenientes del Ejército César Arlet, Oscar González, Díaz Galut y al Sargento Cuervo, poderosos auxiliares del Teniente Coronel Perdomo. También fueron objetos de felicitación, por las dos espléndidas ambulancias que en el día de ayer fueron puestas al servicio y las cuales construyeron en los talleres del Cuerpo de la Policía.

DONACION

El señor George P. Foster, Vicepresidente de la Compañía Litográfica, hizo entrega al vigilante Ramírez, de la cantidad de 100 pesos, que dicha entidad le donaba, por su heroico comportamiento.

LA CONCURRENCIA

Entre los concurrentes se hallaban los Secretarios de Despacho Generales Carlos Rojas y Manuel Delgado, doctor Carlos Miguel de Céspedes, señor Mario Ruiz Mesa, General Eugenio Molinet; el Gobernador de la Habana señor Antonio Ruiz; el Alcalde doctor Miguel Mariano Gómez; el Jefe del Estado Mayor del Ejército, General Alberto Herrera; el Jefe del Estado Mayor de la Marina Nacional, Coronel Oscar Fernández Quevedo; el señor José Emilio Obregón, Presidente del Clearing House; Néstor Mendoza; General Armando Montes; doctor Ruiz de León, abogado Fiscal de la Audiencia; doctor Julio Ortiz Casanova, Fiscal de la Audiencia de la Habana; doctor Carlos Manuel de la Cruz; doctor José Rosado Aybar, Sub Secretario de Gobernación; doctor Francisco Sánchez Curbelo, Presidente de la Corte Suprema de Justicia Masónica, con representación de distintas logias; Plácido Hernández y General Charles Aguirre, ex-Jefes de la Policía Nacional; Coronel Eliseo Cartaya; doctor Carlos Morales Cherizola; doctor Artero Navarro, Director del Hospital Calixto García; doctor Fernia, Director del Hospital del Rincón; doctor Augusto Saladrigas y Lunar, Juez de Instrucción de la Sección Cuarta; doctor Sainz de la Mora, Secretario del Obispado, acompañado del padre Monet, Vicario de la Catedral; Fernando Aguado, Director de la Escuela Técnica Industrial; Humberto Vila, Alcalde de Cárdenas; Benito Aranguren; Manuel Yega, Presidente del Consejo Provincial; doctor Ernesto López, Secretario de la Administración Provincial; doctor Gonzalo Aróstegui; Alfonso L. Fors, Jefe de la Policía Judicial; Ismael Pérez, Presidente del Consejo Provincial de Matanzas; Representantes Benito Remedio y Juan Ramírez Rodríguez General Armando Agramonte, ex-Jefe de la Policía Nacional; doctor Juan Clemente Zamora, Sub Secretario de Comunicaciones; General Rafael Montalvo; Coronel Francisco de Paula Valiente; Coronel Eduardo Pujol; los Jefes de Negociado de la Secretaría de Gobernación señores Matías Rodríguez Arango, Guillermo Guerra, Enrique G. Cintas, Gonzalo de Córdova y Juan M. Rosete; Ricardo Robers, Secretario Particular del General Delgado; Carlos Govea; doctor Bernardo atur; el Ingeniero Benito García Vázquez; Cheo Acosta, Alcalde de San Antonio de las Vegas; Miguel Lozano Casado; Luis Mendoza; Coronel Polo Calvo; doctor López del Valle, Director de Sanidad; Representante Coronel Ahedo; G. Ordoñez, en representación de los Emigrados Revolucionarios, doctor José J. Llarini; López, maestro de la Logia Minerva; Ramón María Valdés Herrera, Secretario del Club Atenas; Tenientes Coroneles Miguel Guerra; Comandantes York y Pineda y numerosos Oficiales del Ejército y de la Marina Nacional.

Nuestro particular amigo, el doctor Amundarain, Teniente de la Policía.

También asistieron al acto, toda la Plana Mayor de la Policía Nacional y los Capitanes de Estaciones y Oficialidad y demás miembros francos de servicio.

Al acto concurrieron numerosas damas y damitas.

EL DISCURSO DEL PRESIDENTE

Discurso pronunciado por el Honorable señor Presidente de la República, General Gerardo Machado, en el acto de la inauguración del nuevo edificio de la Décima Estación de Policía:

Señoras y señores:

Asistimos a un acto que constituye un honor del prestigioso Cuerpo de la Policía Nacional de la Habana. Acabamos de inaugurar esta Décima Estación de Policía, para la que se ha hecho este bello edificio que ha sido construido, exclusivamente, por los esfuerzos dirección y ahorros de este digno Cuerpo que cuenta como Jefe a un militar tan pundonoroso y eficiente como el Teniente Coronel Perdomo. Por este éxito por este verdadero triunfo de la Policía Nacional de la Habana yo expreso mi satisfacción y hago llegar a todos los miembros de la misma mi felicitación más sincera y entusiasta y de modo especial al Jefe que todos quieren Teniente coronel Perdomo, que habiendo sabido elevar a este Cuerpo al grado tan alto que hoy todos admiran, porque no es posible encontrar en el Mundo policía más trabajadora disciplinada, virtuosa, afable valiente y respetuosa que la de la Habana cuando llega la hora de recoger los laureles bien ganados por su buen trabajo y éxitos legítimamente conquistados su modestia le hace rechazarlos hasta el punto de que puedo afirmar que la única rebeldía que he conocido en el Teniente Coronel Perdomo me la demostró esta mañana cuando se negaba a que esta nueva Estación llevase merecidamente su nombre. (Grandes aplausos).

Bien puesto tiene el nombre de **Teniente Coronel Perdomo** este nuevo edificio porque a los hombres que luchan y trabajan por el bien y prestigio de la institución a que pertenecen, honrándolos a ellos, se honran a todos los que con él laboran y lo mismo a todos los oficiales que todos los vigilantes que componen este ejemplar Cuerpo de Policía Nacional de la Habana, reciben como honor propio el que se deriva de la fijación permanente de ese nombre que marcará a todas las generaciones los éxitos que vosotros supistéis alcanzar en estos días de gloria y esplendor de nuestra Institución. (Aplausos). Ya se sabe que el cumplimiento del deber no encierra sacrificios para nadie y que debe ser lo normal, como el soldado que ya al campo de batalla por un ideal, sin pensar en recompensa material alguna; pero, señoras y señores, la vida hay que llenarla de estímulos y así como los que proceden mal nunca tienen la satisfacción del aplauso ajeno, cuando hay hombres que aún cumpliendo con su deber, realizan actos dignos de admiración y elogio, tributemos, sin regatearlos todas nuestras felicitaciones y parabienes y otorguémosles todos los premios espirituales que tanto alientan para la lucha y tantos estímulos ofrece para continuar cumpliendo con el deber. (Aplausos). De ahí, que también hayamos visto con emoción y simpatía, la condecoración que acabo de hacer de estos dos valientes vigilantes que constituyen banderas de prestigio y ejemplo a seguir para todos sus demás compañeros, porque ellos, antes que en sí, pensaron, al realizar los actos que los han cubierto de gloria, en el cumplimiento de su deber, en el prestigio del Cuerpo a que pertenecen y en el amor a su Patria. (Grandes aplausos).

No importa, ni tiema nadie, a la censura y a la crítica interesada de los que no encuentran nada bueno en este Gobierno, porque la pasión los ciega y contra el número reducido de personas que así piensan, está la mayoría del pueblo cubano, que como en este caso, se desborda en todos los actos públicos y con su presencia y sus aplausos, me demuestra que me respalda y alienta en la obra que desenvuelvo desde el Poder, con gran fé y optimismo sobre la capacidad de nuestro pueblo que sabe preguntarse cómo es posible que muchos de los que me combaten, no supieron cuando fueron poder o actuaron, desde elevados cargos en la vida pública cubana, hacer lo que predican y lejos de haber probado con hechos una actuación superior a la mía, se dedican con la mentira, el enredo y los infundios subversivos, a querer crear en el país una perturbación moral que no consiguen porque de un lado está la justicia y buen sentido de este pueblo que no acepta esas orientaciones y de otro, mi actuación gubernamental que al igual que un día supe irme joven a la manigua a combatir a los enemigos de la Revolución ahora, desde la Presidencia, sabré demostrar que existen en mí, las mismas energías para defender de todas las acechanzas, nuestra Patria, que siempre me tendrá al lado de su bandera. (Grandes aplausos).

No le temo a las amenazas que se hacen: ni a la revolución, ni a los atentados, porque la primera, no la quiere, ni la apoya nuestro buen pueblo cubano que conoce a todos nuestros hombres, ni acepta las campañas interesadas en muchos de ellos, y en cuanto a los segundos, tampoco, me asustan, ni arredran, ya que quien como yo, tanto en Palacio como en todos los lugares públicos, en automóvil por las carreteras, como en las diversas fiestas políticas, se prodiga y presenta personalmente, demuestra que tiene mucha confianza en el cariño y afecto de su pueblo y que a nada teme porque sabe que sólo le guía e inspira un sagrado lema: cumplir con su deber de defender a Cuba libre, independiente y soberana. (Grandes aplausos).

El pueblo cubano es tan amante de su soberanía y libertad que jamás aceptaría un amo, aunque éste fuese cubano, y por ello hay que regirlo y gobernarlo siempre dentro de la Ley. De ahí, que se pueda asegurar que este pueblo, no acepta, no admite, las afirmaciones interesadas de quienes quieren ocupar el Poder, cuando dicen que este es un Gobierno de facto, porque contra ellas está la realidad de las opiniones de eminentes jurisconsultos, y sobre todo, unas elecciones en las que intervinieron todos los Partidos Políticos organizados en Cuba, la sanción del Congreso, y, en definitiva, la resolución del Tribunal Supremo de Cuba, que cuando mis adversarios acudieron ante él para decir que se había infringido la Constitución, declaró sin lugar todas esas peticiones. (Aplausos).

Por ello, puedo decir que este Gobierno de hecho y de derecho, que ha sido reconocido internacionalmente poro todo el Mundo civilizado, en acto sin precedente, cuando fuimos honrados con las numerosas embajadas y representaciones que expresamente vinieron a ese fin, me tendrá siempre dispuesto a defenderlo en todos los terrenos. (Grandes aplausos).

Yo ofrezco mi actuación amistosa, cordial y sin reserva para encontrar una solución cubana a todas nuestras diferencias, si es que ésto satisface, y, por ello, como prenda de mi **buena fé,** he mandado al Honorable Congreso en un Mensaje, el Proyecto de Ley que permite que se llegue a esa solución, que lleva, como consecuencia, el reconocimiento del estado de derecho que vive la República. (Grandes aplausos).

Pero, si a pesar de mis esfuerzos porque en todo el país exista la paz moral y de mi decidido propósito porque nuestros problemas, se resuelvan entre cubanos, exclusivamente, de modo cordial, afectuoso y sin encono, fracasasen todas las gestiones nunca se me podría señalar como culpable de ello porque yo tendría la tranquilidad de haber hecho todo cuanto estuvo de mi parte. No se puede seguir hablando, ni diciendo que aquí no hay libertad, porque desconocer el régimen de pleno derecho que hoy existe, es querer llevar a Cuba a los tristes días ya pasados de que la libertad, se convirtió en libertinaje, ignominia, desorden y caos para la administración pública. (Aplausos). De todos modos, no más provocaciones, no más amenazas, no hablar más de revoluciones, ni de sedición. Al lado del Gobierno y del orden o de los que quieran con nuestras campañas hacer daño a la República, a sus prestigios y a sus héroes. **¡VIVA LA REPUBLICA!**

En Defensa de un Ausente

GARCIA KOHLY, SU ULTIMO LIBRO Y UN SUELTO DE 'EL PAIS'

(Por Lucilo de la Peña)

EN un velador del café al aire libre que hay junto al DIARIO, escribo esta cuartilla irreprimible. Acabo de leer en la última edición de "El País" — al través de habilidades periodísticas mortales por necesidad, de cariños que matan, dos afirmaciones enteramente negativas... Que el libro de García Kohly, tenga, entre líneas, intenciones subversivas — para Cuba o para España. Que hay ligereza histórica en sus juicios.

Yo estoy aludido en ese libro de una manera generosísima. Su autor es mi amigo y maestro entrañable. Por ambos motivos no puedo declinar mi reacción.

Quiero hacer sólo, unas brevísimas afirmaciones contundentes: Que García Kohly, es uno de nuestros diplomáticos; al decoro patrio irrecusable, une el respeto de su sede, insuperable.

No es justo atacarle cuando no puede defenderse. Si su crítica histórica se tacha de ligera, es una ligereza decírselo cuando no se puede defender: cuando su pluma o su espada, certeras y lucidas, no puedan penetrar más a gusto del censor.

Su antecedente revolucionario esclarecido, le coloca por encima de los que sólo ven las revoluciones en la letra impresa.

COMISARIOS DE LA EXPOSICION

Han regresado encantados de su viaje a Portugal

SEVILLA julio 31. AP. Han regresado los Comisarios Americanos de la Exposición que fueron invitados por el gobierno portugués a visitar ese país. Llegaron satisfechos y encantados habiendo enviado un telegrama al Presidente Carmona, dándole las gracias por las atenciones de que han sido objeto.

UN ESCRIBANO HA SIDO PROCESADO

También el oficial por la desaparición de una causa

MADRID, Julio 31. (AP.)Parece conjurada por el momento la huelga que plantearon ayer los empleados de los juzgados madrileños. Por otra parte el jugado espceial nombrado para que investigue el robo de la causa contra el concejal Serrán, acusado de haber dispuesto de la suma de 2.000.000 de pesetas que le entregara un sindicato noruego para la adquisición de acciones de la Compañía Arrendataria de Fósforos de España, ha dictado auto de procesamiento contra el oficial de sala señor Moliner y su escribano, a los que hace responsables de la desaparición de los autos.

El juez especial está reconstruyendo al propio tiempo el sumario de la causa contra Serrán, al par que la policía hace activas investigaciones.

LA ASAMBLEA DE EXPORTADORES

Pídense pactos con los países consumidores de fruta española

MADRID, Julio 31.—(AP.)—Ha terminado la Asamblea de productores, exportadores y comerciantes de frutos españoles, acordando recomendar al gobierno la concertación de tratados favorables con los países consumidores de frutos de España, al par que se esgriman los aranceles contra los países que se niegan a admitir los frutos citados.

Se estudió en la Asamblea el asunto de la madurez a que debe exportarse y también problemas relativos con las comunicaciones, financiamiento de los negocios y gravámenes que deben satisfacer los frutos extranjeros.

Combatió la Asamblea la importación de frutas secas.

Las conclusiones se elevarán al Gobierno para su estudio.

LO QUE CONTIENE DE INTERESANTE LA GACETA

Se declara sin lugar el recurso de alzada establecido por Juán Fuentes Vázquez contra el acuerdo de la Secretaría de Gobernación que confirmó la multa que le fué impuesta por infracción del artículo noveno del Reglamento de los hoteles, Casas de Huéspedes y Casas de Dormir.

Expidiendo título de Procurador a favor de Raul D. Acosta León, para ejercer en el Partido Judicial de Camagüey. A favor de Eusebio Severino Ortiz Fernández, como Mandatario en la Habana. De Miguel Aniceto Hernández Machado, para Procurador de la Habana. De Ramón Manuel Ariosa, como Procurador en Remedios. De Andrés Villalón Sánchez,p para ejercer como Mandatario en Victoria de las Tunas.

Reglamento para la ejecución de la Ley de 14 de Julio del año en curso sobre pago de adeudos.

Disposiciones de la sub-Secretaría de Hacienda sobre alcance de extremos del Arancel Vigente y sobre análisis de vinos importados, en los Laboratorios.

Movimiento de fondos en la Tesorería General, en la que había en 21 de Julio del actual $13,206.296.59.

Se concede permiso a la sociedad Flor Cromet, de Banes, para transferir la celebración de la rifa de una parcela de terreno, un piano y una victrola para el último sorteo de la Lotería del mes de Julio de 1931.

Juana Pérez Gutiérrez, viuda de Pérez, solicita autoriación para efectuar aprovechamientos forestales en la finca Mata Abajo, en el Término de Guantánamo.

Julián López Pereda, para el mismo aprovechamiento en la finca La Unión de la Caoba, del Cobre.

The Hudson Motor Car Company, S. A., ha solicitado la inscripción de la marca americana núm. 271,819, para distinguir automóviles.

Disponiendo se proceda a la adquisición del lote de terreno que el señor Gustavo Ibarra Surí se compromete a vender al Estado, con destino a ampliar los que comprende el Puesto de la Guardia Rural en Florida, Camagüey.

Disponiendo que el sobrante que produzcan las consignaciones presupuestales del año fiscal en curso se aplique al pago de los haberes y asignaciones a una plaza de Segundo Teniente Mecánico del Cuerpo de Aviación.

Citación a los aspirantes a veinte plazas de alumnos de náutica y quince de máquinas de la Escuela Náutica de la Marina de Guerra.

Fiestas de la Semana Vasca

La corte de amor y belleza de la región llamada «Maya»

SAN SEBASTIAN julio 31 AP.—Continúan las fiestas de la Semana Vasca, habiéndose celebrado la corte de amor y belleza de la región llamada Maya, con la recitación de poesías vascas.

En la parte del programa destinado a juegos atléticos se celebran campeonatos de cortadores de troncos de árboles, llamodo azkolaris, estando a las cabeza hasta este momento Aguineta, que cortó ocho árboles en 17 minutos y 17 segundos venciendo a su cotricante Queixeta que otros años ha sido el campeón.

D. JUAN EMBARCA DENTRO DE POCO

Es el único hijo del Monarca que pertenece a la Marina

SANTANDER, Julio 31. (AP.)—Se anuncia oficialmente que el Infante Don Juan, tercer hijo de los Reyes, embarcará en breve en uno de los buques de la Armada fondeados en Santander, por motivo del veraneo de la familia real. El Infante Don Juan es el único hijo de