SECCION 1ª

EL DIARIO DE LA MARINA es el periódico más antiguo de Cuba. Fué fundado en el año mil ochocientos treinta y dos. Servicios especiales de España.

DIARIO DE LA MARINA

MIEMBRO de The Associated Press. Esta queda autorizada para usar nuestros servicios y noticias de información. Hilo directo con New York.

SECCION 1ª

AÑO XCVIII.—NUM. 170 Acogido a la franquicia postal LA HABANA, SABADO, 21 DE JUNIO DE 1930.—SAN LUIS GONZAGA. Tiempo para hoy: VARIABLE. EJEMPLAR: CINCO CENTAVOS

La fiesta de los Plomeros, ayer.—El acto en la Secretaría de Sanidad fué hermoso. Momentos en que el señor Rafael García, Director de la Escuela de Artes y Oficios, leía su discurso. —(Véase la información en la página 12).

Decreto Sobre la Venta en los Mercados Libres

Se Dictará por el Pte. de la República

PROHIBICIONES

De Vender Artículos Propios de Bodegas

En la entrevista que celebró el Comité Ejecutivo de la campaña telefónica con el Honorable señor Presidente de la República, se trató con el Primer Magistrado de la Nación sobre el daño que sufren los detallistas al venderse en los mercados libres productos que corresponden a las bodegas, lo que causa grandes e injustificados perjuicios a los comerciantes de ese giro.

El Presidente de la República, que considerá la justicia de lo expuesto por los detallistas, prometió subsanar a la mayor brevedad ese estado de cosas dictando un Decreto Presidencial a propuesta del Secretario de Agricultura que prohibe la venta en los mercados libres de productos que no están autorizados para expender en tales mercados y con lo cual ocasionan perjuicios a los contribuyentes matriculados en el giro de Bodega.

Consecuente con las declaraciones del señor Presidente se espera de un momento a otro la firma del Decreto de referencia, el cual resolverá justicieramente la situación creada.

Muere a Golpes en Chicago un Jefe de Banda

Cuarenta Bandoleros Muertos en Este Año

PREMIO DE $55.725

Al que Descubra al que Mató a J. Lingle

CHICAGO, Junio 20. (AP). — Otro rey de los malhechores cayó hoy, lo que indica que las fuerzas del condado de Cook contra el crimen no ha terminado su guerra sangrienta contra los que viven de los beneficios de los licores y del vicio.

Otro nombre se ha escrito a la lista de los bandoleros que han pagado con su vida sus crímenes; el número llega ahora a cuarenta para el año en curso. Se trata de Lorenzo Juliano, dueño de un fuerte sindicato alcoholero, hábil colocador de bombas, reputado lugar teniente del clan de Capone, sospechoso de haber cometido más de un asesinato. Fué hallado cadáver en un automóvil destrozado que cayó a toda velocidad en un barranco de cincuenta pies de altura en Blue Island.

El cadáver del italiano, con la cabeza aplastada y la espina dorsal rota por un instrumento romo, se hallaba entre los asientos, cubierto por la capota gris del carruaje.

Hace tres años había sido interrogado en relación con la explosión de bombas en las casas del senador Charles S. Deneen y del Juez John A. Swanson, entonces candidato a fiscal del estado. En su casa hallaron los agentes de la policía dinamita; pero no se le persiguió.

Fué procesado por el Gran Jurado de Indianapolis ante el cual fué acusado de dedicarse al transporte de licores entre esa ciudad y las destilerías de los suburbios. Las primeras noticias de su muerte decían que había sido asesinado por sus compañeros, pero del examen del médico forense se desprende que fué golpeado hasta morir.

Mientras la guerra entre los enemigos de los bajos fondos de Chicago se reanuda, ésta es la primera víctima desde el asesinato de «Jake» Lingle. La policía sigue investigando activamente para descubrir a los autores de la muerte del repórter del «Chicago Tribune» y el fiscal Swanson ha ofrecido un premio de $55.725 a la persona que presente pruebas en virtud de las cuales sea procesado al matador de Lingle.

El primer aniversario de la fundación de la Federación Nacional de Maestros Plomeros fué celebrado dignamente. He aquí el aspecto que presentaba la Mesa Presidencial del almuerzo en La Polar, presidido por el Sec. de Sanidad.

Ventajas de Rapidez y Economía se Derivarán Para Cuba del Convenio de Bultos Postales con el Canadá

Noticias Concretas Referentes a Dicho Tratado, que Será Firmado en Breve Entre los Gobiernos de los dos Países

OBJECIONES QUE NO VARIARON EL FONDO DEL MISMO

En el Texto del Convenio se ha Redactado un Inciso a fin de que no Pueda Haber Dificultades en Cuanto al Tabaco

No antes de que termine el mes de julio venidero, dijimos hace dos días en estas mismas columnas, será firmado en la capital del Canadá el Tratado de Bultos Postales que desde hace muchos años vienen estudiando las cancillerías canadiense y cubana.

Por Cuba firmará su representante Cousular en el rico país, el señor Gabriel de la Campa y por el Canadá suscribirá el documento el Ministro de Comunicaciones.

Poco se dijo en aquella ocasión acerca del Convenio. La Secretaría de Estado se mostró parca en dar la noticia y la ofrecía a nuestros repórters escuetamente, en nota oficiosa. Sin embargo, por otro conducto hemos conseguido desde la génesis del Tratado que pronto será comentado, hasta su desenvolvimiento que culminará con la anuencia total de los Gobiernos interesados en la realización del Convenio.

UN POCO DE HISTORIA

Desde el año de 1911 el Departamento de Correos del Canadá ha venido haciendo proposiciones al Departamento de Comunicaciones de Cuba, para llegar al establecimiento de un servicio directo de bultos postales entre los dos países.

Con fecda de mayo de 1922, comenzaron a ser tomadas en consideración las referidas proposiciones, habiéndose entonces dirigido, como paso previo, al Ministerio de Correos del Canadá un escrito solicitando se comunicara al Departamento cubano las condiciones de la importación del tabaco elaborado cubano en aquel mercado.

La respuesta recibida de 21 de junio del propio año fué del todo satisfactoria: el expresado producto cubano se admite y se admitirá en el Canadá enviado en Bulto Postal sin obstáculo alguno y sin otros derechos de Aduana que los que pagaría si se importara de cualquier otra manera.

QUEDO RATIFICADA NUESTRA POLITICA

Quedó así ratificada la política económica que seguía la Dirección de Comunicaciones que consistía en no llegar a la concertación de ningún convenio de bultos postales sin que antes no se les concediera la debida reciprocidad, admitiendo nuestros tabacos y cigarros en justa correspondencia a la libre entrada en Cuba de todos los productos del otro país contratante.

No hubo pues, desde el primer momento, obstáculo alguno en lo referente al tabaco para llegar a la concertación del expresado Convenio, y según expresara la respuesta que se le hiciera al Ministerio de Correos del Canadá de fecha seis de septiembre de 1922, solo algunas dificultades circunstanciales que impedían aumentar la manipulación de la correspondencia, demoraron las negociaciones que directamente se venían efectuando entre los departamentos de Correos del Canadá y de Cuba.

PROYECTO DEFINITIVO DE CONVENIO

El del Canadá continuó insistiendo en los años transcurridos, a veces por mediación de los cónsules de Cuba en Otawa y Montreal, remitiendo en primero de septiembre del año de 1927 un proyecto definitivo de Convenio en el idioma francés.

Siguiendo en este caso el Gobierno de Cuba la norma de tener en este particular una legislación uniforme y a fin de mantener todos los puntos de vista que tienden a obtener en el Servicio de Bultos Postales las mayores ventajas para Cuba, no solo en lo tocante al tabaco, sino a lo relativo a los ingresos por porte territorial, y para poder consignar todas las disposiciones encaminadas a la mayor seguridad y eficacia del servicio se remitió por el Departamento de Comunicaciones de Cuba, el día 22 de junio del año 1929 un Proyecto completo de Convenio y Reglamento que fué remitido a la Cancillería Cubana, la que a su vez la remitió al Cónsul General de Cuba en Otawa.

OBJECIONES AL TEXTO

El Cónsul General, unas veces por sí y otras a nombre de las autoridades postales canadienses, creyó oportuno hacer algunas objeciones al texto del proyecto presentado en su mayor parte sin importancia ni trascendencia, las que fueron atendidas unas y otras rechazadas, pero sin que las pequeñas variaciones que después se introdujeron hayan variado el fondo ni suprimido ninguno de los preceptos esenciales del proyecto redactado por el gobierno cubano.

En 29 de abril último se redactó por la Secretaría de Comunicaciones el último y definitivo proyecto, con las pequeñas variaciones acordadas y fué remitido a la Secretaría de Estado, agregando que desde luego en esa forma podía llevarse a efecto su firma de la manera que a de Comunicciones considerase procedente.

Al implantarse el nuevo servicio directo con el Canadá, el público obtendrá a mjs de la ventaja de la rapidez, la de la economía según queda demostraod con el siguiente cuadro:

	IK.	3K.	5K.
Por la vía de Alemania:	$1.04	$1.62	$2.06
Por la vía de Inglaterra.	$0.94	$1.58	$2.22
Por la vía Francia:	$0.64	$1.01	$1.13
Por la vía del Canadá:	$0.48	$0.72	$0.92

La Administración Postal de Cuba obtendrá un porte territorial de un franco por los bultos de un ki-

(Sigue en la pág. DOCE.)

NUEVO ITINERARIO ACORDADO POR LOS FERROCARRILES

Detallada relación de los cambios que experimentarán los trenes principales en sus horas de llegada y salida.

Los Ferrocarriles Unidos han acordado que a partir del próximo día primero de Julio, algunos trenes de viajeros cambien su itinerario principalmente sus horas de salida de la Estación Central.

A continuación detallamos los cambios que experimentarán los trenes más importantes:

Tren No. 1—(Expreso Limitado), saldrá de la Terminal a las 10.15 minutos de la noche en lugar de las 10.40 que viene efectuándolo.

Tren No. 3—(A Oriente.) Saldrá a la 1.55 de la tarde en lugar de las 2.10 como hasta el presente.

Tren No. 5—(A Camagüey.) Saldrá a las 8.07 minutos de la mañana en lugar de las 8.13 como viene efectuando.

Tren No. 7—(A Caibarién.) Saldrá a las 6.20 minutos de la mañana al igual que actualmente.

Tren No. 9—(A Jovellanos.) Saldrá a las 5.17 minutos de la tarde.

Tren No. 11—(A Matanzas.) Saldrá a las 10.47 minutos de la mañana.

Tren No. 13—(A Cienfuegos.) Saldrá a las 10.40 de la noche. Este tren actualmente sale a las 10.50 directo a Cienfuegos por vía Sur, pero desde el día primero variará su ruta y en lugar de tomar esa línea, irá por línea Norte pasando por Matanzas, Guanábana, desde este lugar a Unión de Reyes y de ahí a Cienfuegos.

Tren No. 15—(A Cienfuegos.) Saldrá a las 6 y 25 de la mañana por línea Sur directo a aquella ciudad.

Tren No. 17—(A Colón.) Saldrá a las 3.20 de la tarde por vía Sur.

Tren No. 537-eléctrico.—Saldrá a las 10.28 de la noche combinando en Güines con el tren 25 que se dirige a Unión de Reyes y en este lugar combina con el tren número 13 para los viajeros que se dirijan a Cienfuegos.

Tren No. 19—(A Pinar del Río.) Saldrá directo a Guane a las 6.09 de la mañana.

Tren No. 21—(A Guane.) Saldrá a la 1.20 de la tarde en lugar de la 1.25 que viene efectuando ahora.

Tren No. 299-eléctrico.—(A Pinar del Río.) Saldrá a las 5.00 de la tarde combinando en Rincón con el tren a Pinar del Río.

El servicio de trenes con Batabanó para seguir viaje a Isla de Pinos se efectuará, agregando un coche al tren que sale para Rincón a las 6 y 45 de la tarde.

El tren número 9, que sale ahora a las 9.36 minutos de la noche y se dirige a Sagua y Caibarién, será suprimido, agregándosele un coche-dormitorio al tren número 1 (Expreso Limitado), siendo este dejado en Santo Domingo para su arrastre por un tren local entre esa Estación y Caibarién, sin sufrir molestias los viajeros del mismo. El pasaje de primera y segunda, tendrá que verificar trasbordo en la estación de Santo Domingo.

En las horas de llegada de los trenes importantes a esta capital, seguirá el actual itinerario únicamente cambiando su hora de llegada el tren número 4 procedente de Santiago de Cuba que rinde ahora viaje en la Terminal a la 1.17 minutos de la tarde y que entonces lo verificará a la 1.47 minutos.

Respecto a los trenes eléctricos hasta el momento seguirán funcionando como hasta el presente.

Las horas de llegada a Santiago de Cuba de los trenes números 1 y 3 serán igual también como hasta ahora o sea a las 8.00 de la noche y a las 4.00 de la tarde del día siguiente.

REUNION DE LOS OBREROS, MAÑANA

Tratarán del manifiesto que dirigirán a los trabajadores

La comisión nombrada en la reunión efectuada en el mes de mayo próximo pasado, por varias colectividades, acordó convocar a las representaciones de las sociedades obreras, para mañana, domingo 22, a las dos de la tarde, en la Sociedad de Torcedores, San Miguel 216 y 218, con objeto de discutir el proyecto de Reglamento y aprobar el Manifiesto que han de dirigir a los trabajadores.

Componen la comisión los señores Francisco Gattorno, de la Asociación de la Industria Azucarera; Luciano Santamaría, de la Unión Nacional del Trabajo; Arturo C. Crespo, del Sindicato Industrial de Cuba; Pereira Buyo, de Hoteles; Augusto Martínez Pereira, de la Sociedad de Periodistas y Escritores Obreros; Enrique Fornaris, de la Asociación de Lectores profesionales; Francisco Domenech, de la Agrupación Socialista de la Habana y Eduardo Escarza.

UNION DE REZAGADORES

Celebrarán junta general extraordinaria el domingo 22, en su local de Reina 21, a las nueve de la mañana, para tratar del proyectado pacto con los restantes gremios de al industria tabacalera, radicados en el mismo local social.

Vox Anonima

El regreso triunfal de Byrd y sus compañeros ocupó ayer buen espacio en la primera plana del DIARIO. Excelente información para niños y viejos. Los niños leen con encanto las descripciones de las aventuras en el Polo Sur y los viejos evocan los lejanos y perdidos recuerdos de la infancia. Un libro viene a nuestra mente con insistencia, saliendo «del oscuro rincón de la memoria» que dijera Becquer. Viajeros Célebres», así se titulaba. Aun nos parece ver las espantables ilustraciones del naufragio de la «Medusa», varios de cuyos supervivientes perecieron de hambre sobre una balsa en medio del océano, después de haberse devorado casi todos unos a otros. Aun recordamos con tristeza el semblante melancólico de La Perouse, perdido en las costas de Nueva Zelandia, y la muerte del noble capitán Cook, en las islas Fidji. Todavía no hemos olvidado las penalidades sufridas por Gonzalo Pizarro y sus compañeros en los Andes, ni el viaje de Orellana por el Amazonas... «¡Viajeros Célebres!» Años más tarde lo hemos buscado inútilmente en las librerías. Quizás ha sido una suerte no encontrarlo. Acaso la fantasía habrá embellecido sus relatos con galas que no encontraríamos en ellos, y la emoción no resurgiría avasalladora ante episodios que antaño nos conmovieran hondamente. ¡Qué triste y aburrido será el mundo el día en que los Byrd no tengan tierras lejanas y misteriosas que describir, ni los niños relatos de viajes maravillosos qué leer!

Cuando todo esté conocido y explorado hasta el último rincón, la Tierra será como un viejo texto que a fuerza de repasos nos hemos aprendido de memoria. Nada hablará en ella a la fantasía, dichosa embriaguez del pensamiento con la cual cubrimos, ayer como hoy, la vulgaridad, pequeñez y fealdad de las cosas.

Augusto Sandino ha renovado sus actividades en Nicaragua. Esta noticia se ha leído sin emoción. Ya pasó su oportunidad. Lo que fué ayer empeño glorioso y heroico parece hoy tentativa pueril, casi ridícula. ¿Apreciación injusta o errónea? Puede ser. Pero la atención del público se cansa pronto en nuestra época. Los heroísmos demasiado prolongados no convencen hoy a nadie. Los nervios fatigados de la multitud moderna no resisten una tensión muy sostenida. Los espectáculos de nuestro tiempo han de ser cortos.

La intención de un grupo que pasó la frontera, según el coronel Toro, Ministro de Gobierno, era poner la plaza de Tupiza en manos del «saavedrista» señor X. ¿El «saavedrista» señor X? No se necesita mencionar el país. Es de Hispano-América. Al cabo de un siglo de independencia, todavía los «istas» como el mencionado abundan en nuestras repúblicas ¡Hasta cuándo, Señor!

* * *

HURTO

Manuel Alvarez Díaz, vecino de Refugio 2, dió cuenta a la policía que de su habitación le habían sustraído ropas que aprecia en 110 pesos, sin que tuviera sospechas de quién fuera el autor, pero que Antonio J. García, le dijo que el autor lo era Indalecio Alvarez Fernández.

El detenido Fernández fué puesto en libertad.

Una Medalla a Mr. Alva Edison

Le fué entregada por los electro-técnicos argentinos

WEST ORANGE, Estado de Nueva Jersey, junio 20. (AP).—Una delegación de la Asociación argentina de Electro-Técnicos entregó hoy a Thomas A. Edison una medalla de oro diseñada por el escultor argentino señor Oliva Navarro.

Hoy se Dará a la Publicidad en la Ciudad Vaticana el "Libro Blanco" en que se Acusa a Lord Strickland

En ese Libro se Acusa al Lord de ser el Causante de Todas las Dificultades Suscitadas en la Isla de Malta

HONDAS DIFERENCIAS HABIDAS CON EL OBISPO

Se Presenta a Lord Strickland Como un Hombre que se Hace Pasar por Católico y Busca Todo el Daño Posible a la Iglesia

CIUDAD VATICANA, Junio 20. (AP). — Lord Strickland, primer ministro de Malta, contra quien se llevó a cabo un atentado, es acusado por el Vaticano en un «Libro Blanco» como el causante de todas las dificultades religiosas que se han suscitado en la isla de Malta.

El «Libro Blanco» que se dará mañana al público, indica al Gobierno británico que debe tratar con Lord Strickland sobre la solución de los problemas relativos a la Gran Bretaña de que se ocupó en el «Libro Azul» que se publicó no hace mucho tiempo.

Lord Strickland, que llegó a Londres el 16 de junio para celebrar una conferencia sobre la situación política en Malta, aparece acusado por el Vaticano de haber asumido «la actitud de un buen católico ante el pueblo, declarándose persona grata en la Santa Sede, al propio tiempo que hacía oposición a los Obispos y al clero católico».

El «Libro Blanco» hace referencia al informe de Monseñor Robinson, Delegado apostólico en Malta, en el cual dice que Lord Strickland es la causa de todas las dificultades religiosas de la Isla y que todos los desórdenes proyectados por Lord Strickland van dirigidos «contra los mejores intereses del Imperio británico».

Agrega que «la Santa Sede declara que no podía intervenir para privar al clero maltés de los derechos que l concede la Constitución de la Isla, la cual prohibe hasta que tengan una representación fija de dos puestos en el Senado».

Los Obispos, según el documento, cumplen con su deber cuando declaran que «permanecerán fieles a la obligación de no apoyar con el voto de los fieles a ninguna persona que se dedique a actividades dañosas para la religin».

Respecto a la Carta pastoral en que el Obispo de Malta prohibió en el mes de mayo a los fieles que votasen por Lord Strickland, el «Libro Blanco» reproduce la nota de 19 de mayo del Cardenal Pacelli refutando la afirmación de que la carta del Obispo era una intervención política contra el partido constitucional y a favor del partido nacionalista.

«La prohibición del Obispo no va dirigida solamente contra Lord Strickland, dice el «Libro Blanco», sino contra todos cuantos le ayuden en su campaña contra la Iglesia Católica».

El informe llama la atención hacia el carácter peculiarmente religioso de Malta y pone de manifiesto que Lord Strickland ha intentado constantemente la destrucción de la influencia de la Iglesia en la Isla.

Los actuales conflictos en la Isla no pueden cesar, dice el documento, hasta que el gobierno británico trate de una manera efectiva con la causa de los mismos.

LONDRES, junio 20 (A. P.) — Noticias de Malta dicen que ha sido suspendida allí la Constitución y que el Gabinete ha dimitido. Esos informes no han sido confirmados en otras fuentes.

Lord Strickland, primer ministro de Malta, quien se encuentra en Londres para tratar con el Gobierno del conflicto surgido allí entre él y la Iglesia, no tiene conocimiento alguno de lo que dicen los mensajes referidos antes.

MAREN Y TAMAYO SON CONDENADOS A LA ULTIMA PENA

Ayer dictó sentencia la Audiencia de Santiago de Cuba, en la causa por el asesinato de A. Moreno. Ayarte, a diez años.

Santiago de Cuba, junio 20.—DIARIO. — Habana. — El tribunal de la Audiencia de esta provincia acaba de dictar sentencia condenando a Alfonso Maren Imbert y a Juan Tamayo Puente a la pena de muerte como autores de un delito de robo del cual resultó homicidio. — A Benito Ayarte se le condena a diez años y un día como encubridor. — Los dos primeros dieron muerte al comerciante en botellas Alberto Moreno en el mes de mayo del año pasado y el tercero fué encubridor de los asesinos.

SOFIA, junio 20. (AP.) — La Asociación de foot ball de Bulgaria está estudiando el proyecto de enviar un equipo a los campeonatos del mundo en Montevideo, en caso de que su solicitud sea debidamente aprobada.

Viaje Ud. a la Inglesa!

Con un equipaje reducido para evitarse las continuas molestias de las Aduanas y de los trasbordos en la frontera; pero no olvide que de la buena calidad de sus baúles, maletas y portamantas depende, en gran parte, el confort de ese viaje y hasta el buen trato que Vd. debe esperar de la dependencia de los Hoteles en que se hospede.

El precio de esos objetos no debe ser una excusa, pues todos los días en nuestras páginas del

Anuncio Clasificado

aparecen numerosas ofertas de artículos de viaje a precios muy atractivos.

Revise Vd. HOY antes de que termine los preparativos de su habitual excursión de Verano la sección:

Muebles y Prendas

y obtenga el beneficio de esos buenos precios por mediación nuestra.

No olvide que tenemos a su disposición una entrada GRATIS para cualquiera de los espectáculos que se relacionan al pie. Reclámela al momento de pagar su anuncio.

—PROGRAMA DEL DIA—

PRADO
"La Gran Parada". Por un selecto grupo de artistas.

RIALTO
"La Bestia de la Gran Ciudad". Olaf Fjord y Claudine Lombard.

ENCANTO
"El Dandy". Harry Richman y Joan Bennet.

CAMPOAMOR
"Redención". John Gilbert y Renée Adorée.

FAUSTO
"Celos". Jeanne Eagels y Frederic March.

Julio Prestes Hacia Europa

NEW YORK, junio 20. (AP). — Terminada su visita de nueve días, el doctor Julio Prestes, presidente electo del Brasil, salió esta noche hacia Europa en el trasatlántico Olympic, declarando al partir que se llevaba una indeleble impresión de la magnífica civilización creada por el pueblo norteamericano

El embajador brasileño y representantes de las autoridades despidieron oficialmente al doctor Prestes.

DECLARADO CON LUGAR EL RECURSO CONTRA LOS ALMACENES FLOTANTES

Había sido presentado por el vice-presidente de los Ferrocarriles Consolidados contra resolución de Hacienda

El Presidente de la República acaba de declarar con lugar el recurso de alzada presentado por el señor Domingo A. Galdós, vicepresidente de los Ferrocarriles Controlados, contra la resolución de la Secretaría de Hacienda de 30 de agosto del año 1929, y por cuya resolución se autorizó a la Cuban Cane Sugar Corporation, para establecer almacén flotante fijo en el puerto de Júcaro, para depósito de los azúcares de los Ingenios Morón y Violeta.

Una Niña cae de un Cuarto Piso

Solamente ha sufrido la fractura de un brazo

NUEVA YORK, Junio 29.—(AP)—Catherine Sullivan, niña de nueve meses, cayó hoy de un cuarto piso, yendo a alojarse en el interior de un cochecillo que estaba vacío frente a su casa. Los médicos sólo apreciaron en la niñita la fractura de un brazo.

SUMARIO

	Pág.
A.—Automóviles Circulados	21
—Ayuntamiento	12
C.—Cartel del Día	8
—Cables	4
—Casos y Cosas	2
—Consejos Médicos	5
D —Deportes 17, 18 y	19
—Defunciones	15
EDITORIAL	16
—España (Cables)	28
—Estado (Secretaría)	15
G.—Gaceta	28
—Gobernación	3
H.—Habaneras 5, 7, 9, 11 y	13
—Hacienda	15
I.—Instrucción Pública	12
LL.—Lluvia	9
M.—Mercantil	20
—Matancera	2
P.—Puerto	3
—Para Ellos y Para Ellas	10
—Palacio	15
—Plomeros (Federación)	12
R.—Religiosa	6
—Radio y Electricidad	20
—Reclamados	5
S.—Sociedades Españolas	6
—Sociedades Cubanas	6
T.—Teatro	8
—Telegramas	14
—Tribunales	12
U.—Universidad	12
V.—Vida Civil	7
—Viboreñas	9
—Vida Obrera	3

ANORMAL EL MUERTO HALLADO

Era el de un anciano que estaba un tanto demente

Marianao, junio 20.—DIARIO, Habana. — Esta tarde, como a las cinco, fué extraído del agua el cadáver de un hombre, en lugar del litoral situado entre la Playa de Marianao y la Caleta de la Leña, como a un kilómetro de distancia del Campo de Tiro del Campamento Militar de Columbia.

El señor Antonio Castro, que cruzaba por el expresado lugar, dió aviso a la policía del macabro encuentro.

El ahogado estaba desnudo. Sólo tenía puestos sus medias y zapatos, éstos de color amarillo.

El cadáver se encuentra en estado de putrefacción, con los ojos afuera de las órbitas y con huellas en el estómago de que ha estado siendo comido por los peces y cangrejos.

ANTECEDENTES

En la Décima Estación de Policía del barrio del Vedado, en la Habana, denunció hace pocos días el señor José María Castro y Parca, natural de España, de 33 años de edad y vecino de Infanta 41, letra B, que su suegro Tomás Gandon, español, de 60 años, de igual domicilio, había desaparecido de su casa, temiendo le ocurriera algo, pues por consecuencia de haber sido arrollado por el automóvil del señor Albarra, estaba trastornado.

Ayer, al tener noticias el señor Castro Parca del hallazgo de un cadáver en las proximidades de la Playa de Marianao, se constituyó en el lugar indicado, identificando el cadáver como el de su suegro.

LAS ROPAS

Cerca del sitio donde este descubrimiento ha ocurrido, fueron encontradas las ropas del infeliz Gandon: una chaqueta color carmelita; pantalones blancos y una camisa blanca a rayas azules, destrozada en parte.

En la Playa se constituyó el Juez de Instrucción doctor Cowlet, acompañado del Secretario Sr. León, del Oficial señor Santo y del médico forense doctor Anzola.

Fueron iniciadas las diligencias judiciales. El cadáver fué remitido al Depósito del Cementerio. Los familiares reclaman el cadáver, pero su estado de putrefacción hace difícil su traslado.

INTOXICACION

En el Centro de Socorro asistió el doctor López Sánchez a la joven Heriberta Valdés y Masó, de 16 años, vecina de Real 83, en el barrio de la Ceiba, de una grave intoxicación, que dice se ocasionó al ingerir, equivocadamente, luz brillante, confundiéndola (Sic) con una medicina que está tomando.

Martínez, Corresponsal.

SANTO DOMINGO, junio 20. AP. —El general Raael Leonidas Trujillo, presidente electo, que con un cuerpo de fuerzas militares salió hace varios días hacia el interior con el fin de poner término a las actividades anti-gubernamentales en Moca y Santiago, regresó hoy triunfalmente a esta capital.

El general Trujillo, que fué aclamado a su paso por las calles, dijo que reina la tranquilidad en el interior del país.

M.E.C.D. 2016

CASOS Y COSAS

CONTRASTES

Nombraba Paco Quiñones
a tres pares de Inglaterra,
y díjole Juan Becerra:
¿Eran tres? **¡Pares y nones!**

El esgrimista Polanco
con un negro se ensayaba
y cada vez que atacaba
hallaba en el **negro, blanco.**

A cierto pastor menguado
que en la yerba se durmió,
se le desapareció
sin saber cómo, el ganado.
Y al despertar, afligido,
exclamó: "¡Santa Tomasa!
¿Cómo vuelvo yo a la casa
con el **ganado perdido?**

Una cuerda pretendía
un guitarrista afinar,
y era inútil su bregar,
pues lograrlo no podía.
Estuvo toca que toca,
y viendo que disonaba,
el guitarrista exclamaba:
—Esta es una **cuerda loca.**

"Si quieres comer anones
—díjole Ruiz a Peralta—,
por aquella cerca salta,
que allí los hay por millones".
Mas no siguió sus consejos
Peralta, porque miró
y con desconsuelo vió
que estaba la **cerca, lejos.**

Sergio ACEBAL.

PARA CALZONCILLOS
ViTi

DR. PULGARON
Manzana de Gómez 465
Teléfono A-1862.
PRIMERA Y SEGUNDA ENSEÑANZA. ENSEÑANZA SUPERIOR Y LATIN.
Visitas y Avisos: de 6 a 7.

DR. P. M. SOUZA
Garganta, Nariz y Oídos.
Hospitales de New York, Viena, Budapest, Habana.
San Lázaro 226, de 2 a 4.

Dr. Gonzalo Pedroso
CIRUJANO DEL HOSPITAL MUNICIPAL DE EMERGENCIAS
Especialist en vías Urinarias y Enfermedades Venéreas. Cistoscopia y cateterismo de los uréteres. Cirugía de Vías Urinarias. Consultas de 10 a 12 y de 3 a 6 p. m. en la calle Avenida de la República 254.

DINERO
SOBRE ALHAJAS
Vea la calidad y precio de nuestras prendas.
LA REGENTE
Neptuno 39.

Anunciando

la próxima semana de la
GRAN VENTA
del
QUESO CREMA

"PHILADELPHIA"

El Establecimiento de Víveres

"EL AGUILA"

NEPTUNO Y AGUILA

REGALARA durante el día de hoy, sábado, a todas las personas que compren mercancías o tomen algo en su departamento de Refrescos y Meriendas por valor de veinte centavos en adelante.

UN QUESITO CREMA

"PHILADELPHIA"

Producto netamente cubano

Compañía Quesera Praft-Phenix de Cuba
HABANA — BAYAMO.

LA IMPRESION DEL BOLETIN MUNICIPAL

La Imprenta América Arias ofrece hacerla sin cobrar

Visitó anteayer la Alcaldía el señor Modesto Morales Díaz, antiguo y distinguido compañero en el periodismo, quien fué notificado por el señor Rafael Jiménez Pozo, Secretario de la Administración Municipal, de que el Alcalde había otorgado la subasta para la impresión del Boletín Oficial del Municipio a la imprenta América Arias, que representaba el señor Morales Díaz, como presidente de la Academia de ese nombre propietaria del establecimiento aludido. Dirige este plantel la señorita María de la Caridad Castañeda, que fué Directora del Asilo de Niños en la ciudad de Sancti Spíritus.

El doctor Miguel Mariano Gómez otorgó la subasta a la imprenta América Arias, teniendo en cuenta que su proposición era la más ventajosa al Municipio pues la impresión del Boletín Municipal no costará un centavo a la Administración, y las utilidades que obtenga el concesionario, que serán por publicación de anuncios de licencias especiales, se dedicarán por entero al sostenimiento de la Academia América Arias, donde se instruyen más de 100 niñas pobres a las que se les ofrece instrucción primaria, enseñándolas taquigrafía, mecanografía y trabajos de imprenta. También el concesionario ofrece al Alcalde aceptar como becadas por la Alcaldía, cinco niñas pobres que él recomendara.

El señor Morales Díaz rogó al señor Jiménez Pozo diera las gracias al Alcalde ratificando todos los ofrecimientos hechos en el acto de la subasta.

LOS PASAPORTES Y CIUDADANIAS

Solicitudes presentadas en la Secretaría de Estado, ayer

PASAPORTES

Helio Cárdenas; Aracelia Rivero; Angel Tur; Amalia Navarrete; Fausto Valdés; Mercedes Ramentol; Pascuala García; Josefina Yarine; Victorio Calvo; Francisco Príncipe; Luis Dueñas Obdulio Martín; Amado MartInez; Antonio Rodríguez; Juan Boullosa; Guillermo Beaton; Pedro Rosa; Domingo Machín.

CARTAS DE CIUDADANIA

Lucrecia Marín; Angel Tur; Juan Clemente; Roque Ramírez; Manuel Díaz; Mariano Figueroa; Pedro Camus; Matilde Carballo; Aurelio Carlazo; Justo Valdés; Marcelino Lacau; Andrés Simón; Manuel Reyes; Joaquín Reyes; Alberto Casanovas; Juan Camps; Bernardino Garabito; Ramiro Justiniani; Jacobo Schmidt; Ramiro Villanueva; Jacob Liberman; Plinio Rodríguez; José Sorzano; Alda Camacho; María Ibarra.

VISADOS

José Otazo; Adolfina Mantecón; Antonio Josende; María Morejón; María Lafuente; Luis Jiménez; José Grau; Bernardo Valdés; Benito Gutiérrez; Pablo Herrrera; Oscar Reinery.

Almorranas

El tormento y sufrimiento tan terribles de las almorranas, pueden aliviarse al instante y curarse pronto usando el Ungüento Cadum. Haga por conseguir una caja en seguida.

MATANCERAS

Por Manolo Jarquin

NUESTRA GOBERNADORA

La señora de Gronlier.

Presidirá la fiesta del Tennis, la noche del veinte y tres de junio la bella y elegante dama Beba Avendaño y Fernández Blanco.

Ha aceptado la invitación que se le hiciera por las Damas de la Directiva del Club de Señoras para en compañía de su esposo, esperar allí la llegada del veinte y cuatro, fecha en que festeja Gronlier su onomástico.

Una carta recibida hoy por la señora de Beato, tráele la nueva de la que me hago eco en seguida.

Vienen también para la fiesta del Tennis familias de San Miguel y de Cárdenas.

Según lo tienen prometido.

Debo advertir, según súplica que se me hace, que cuanto se expenda en los kioskos de la Verbena, será a los precios corrientes y sin alteración alguna.

El traje blanco en los caballeros es cosa ya resuelta para esa noche.

Y asistirán las damas con los vaporosos trajes de tarde de los que tiene una preciosa exhibición en sus vitrinas «La Marquesita», la gran casa de los Puñals, de los que parece contener como divisa, el éxito, la prosperidad, doquiera plantan su nombre.

LA SRA. VIUDA DE BAQUEDANO

De viaje.

Embarca el veinte con dirección a Francia la respetable dama María Luisa Audeveye Vda. de Baquedano, que en compañía de su hija María Luisa, la gentilísima Vda. de Pérez, pasará la season veraniega en los aristocráticos resorts de aquella República.

Están en Matanzas las señoras de Baquedano despidiéndose de sus amistades hoy.

UNA COMIDA

El dos de julio.

La ofrecerán a la señorita Esperanza Rivero, el grupo de sus amigas del Tennis, para despedirla de su vida de soltera.

De señoras y señoritas esa dinner.

Que coincidirá en su fecha a la que también ha de ofrecerse a su prometido el distinguido caballero Warren Stewar, el muy popular y muy querido Cónsul de Norteamérica en Matanzas.

Figura entre las organizadoras de esa comida a la señorita Rivero, la siempre entusiasta Dulce Velunza, de quien obtengo la nueva.

EUDORO ALBA

Rumbo a Europa.

Embarcó ayer para la Habana para salir ese mismo día con dirección a España, el Presidente de la Sección de Beneficencia del Casino Español, mi amigo tan simpático Eudoro Alba.

Lo acompaña su hijo.

Con el que se propone visitar las capitales todas de la Península y las playas más aristocráticas hispanas.

Un felicísimo viaje deseamos a Eudoro Alba, el rico hombre de negocios de esta ciudad, que acaba de hacerse cargo del Central Elena del que actualmente es su arrendatario.

DE DUELO

Los Andrew.

Enlutado se ve el hogar del prestigioso abogado que pertenece al bufete del doctor Vera Verdura, y el de su hermano Rogelio, con motivo del fallecimiento del señor Ramón de Basols, Cónsul de Cuba en Tampico, que dejó de existir repentinamente en la Habana el pasado jueves.

Reciban esos amigos en esta nota, la expresión de mi condolencia.

DE REGRESO

Unos recíencasados.

Los jóvenes esposos Juan Giscard y Carmen Teresa Lecuona, que desde la noche del jueves se encuentran en Matanzas, después de haber pasado en el Cécil, el gran hotel habanero, los primeros días de su luna de miel.

Instalados están en el elegante apartamento que en la casa de su propiedad, y donde también residen sus padres, se les prepara para marco a su dicha y a su felicidad.

Emprenderán viaje nuevamente la entrante semana Juan y Carmen.

Van a San Miguel de los Baños.

Por una semana.

DE ENHORABUENA

Marinita Alfonso.

La bella hermana del confrere de «El Republicano» que acaba de terminar los estudios de su tercer año en la Normal con las notas más altas, las más honrosas calificaciones.

La felicitó el Profesorado todo.

Y la felicitan desde entonces sus amigos que son muchos en la sociedad de Matanzas, donde disfruta la gentilísima Marina de simpatías inmensísimas.

El Cronista lo hace por este medio, formulando sus deseos por que pronto, muy pronto, pueda también felicitarla por el ansiado título que hoy aspira.

DON DOMINGO AVELAR

Un gran patriota.

Un abnegado servidor de la causa revolucionaria, uno de esos anónimos héroes, que todo lo sacrificó y todo lo dió por la libertad, el que acaba de morir.

Gran amigo de Martí, que lo tenía en la más alta estima, su techo generoso cobijó al Apóstol en tierras floridanas en más de una ocasión.

Modesto y sencillo, no hizo nunca Don Domingo Avelar hacer valer los méritos que tenía contraídos con él la República, y retraído en su hogar, vivió solo para los suyos y para el culto a la libertad.

Su sepelio verificado ayer fué una manifestación de duelo sentida.

Lleven estas líneas a todos los deudos del finado mi pésame más sentido.

LA SRA. DE RANDO

Marina Carnot.

Desde hace dos semanas guarda cama siendo su estado de gravedad, la hija de aquel gran político matancero que se llamó Don Alfredo Carnot y Delisle.

La asiste el doctor Luis A. Cuni.

Que la visita a diario en aquella Quinta de la Playa, donde se ha recluído, con sus desengaños, sus pesares y sus amarguras la desdichada Adolfina Veuñens Vda. de Carnot.

Por la mejoría de la señora de Rando hago votos.

LA PROCESION DE CORPUS

Entre dos luces.

La del alba que apuntaba en el oriente, tenue, suave, con sus tímidos reflejos nacarinos, y la artificial de la ciudad, que aún resplandecía en los focos de todas las esquinas.

Bajo palio recamado de oro y encerrada en maciza custodia del mismo metal recorrió las calles de costumbre, la sagrada forma de Cristo Rey, el Soberano de los Soberanos.

Ante un altar que levanta siempre a sus puertas el Colegio la Milagrosa, se detuvo la procesión, para una ceremonia que es siempre interesante y parece siempre nueva.

Ese mismo altar levantábase otros años, alfombándose la calle en toda su cuadra en la casa que es hoy residencia de los Casas, cuando era la mansión de Don Joaquín Castañer.

Aquel altar desapareció con el tiempo, pero no ha desaparecido para la procesión de Corpus la lluvia de flores, que desde una casa y desde hace medio siglo o más, es arrojada por la calle de Byrne.

¿Cuál otra esa casa que la de Lola María Ximeno?

La autora de «Aquellos tiempos...»

TRIUNFADORES

En las competencias del jueves.

Quedaron en primer lugar los tiradores del grupo de ametralladoras, proclamándose por lo tanto victoriosos a los que a él pertenecen.

Ganaron la copa Gronlier.

Y los otros premios en metálico, que ya dije serán entregados en ceremonia brillante en la explanada del Cuartel de Agramonte, el día que señale el Comandante Jefe del Distrito señor Rafael Cabrera.

INVITACIONES

Para una gran boda.

Quedarán puestas al correo el lunes, las que suscriptas por María Luisa Rivero y José María Begueristain, invitan para las bodas de su hermana Esperanza, con el señor Warren Stewar.

A las seis de la tarde la ceremonia.

En Villa María Luisa.

Con detalles verídicos, interesantes, hablaré la próxima semana de esta primera boda de julio, llamada a ser el acontecimiento social de este mes.

VISITANTES

Una comisión universitaria.

Estuvieron ayer en Matanzas, los señores. Campuzano, Otero y Ducassi, que vinieron a saludar al Director del Liceo y reconocer las canoas de esa Institución, una de las cuales perteneció antes a la Universidad.

Dejaron para mí esos caballeros un afectuoso saludo.

Al que correspondo con esta nota.

MUJERES

Título de un vals.

De un vals, que según leo en las Viboreñas del confrere Urbano del Castillo, me ha sido remitido por él en estos días.

No ha llegado aún a mi poder el envío.

Y para hacer la correspondiente reclamación al Correo, si como yo sus correspondencias lee Urbano las mías, ruégole dos líneas que satisfagan mi curiosidad.

Las espero, confrere.

COLEGIALAS

Lindas colegialas.

Está en Matanzas, donde ha venido a pasar sus vacaciones, la gentil Mary Guiteras.

Se espera hoy a Mercedita Moreno Boscowitz.

Y llegan también del Norte los muchachos Guiteras, que como los Jaén, pasarán el verano entre nosotros.

Mi bienvenida a todos.

LA ULTIMA NOTA

Para decir que se encuentran muy mejorados, enfermos por los que mucho se interesa la sociedad matancera.

Uno de ellos Benjamín Cuni, que convalece en la Clínica Matanzas, donde fué operado recientemente.

La otra, la señora de Archer, que sufrió una luxación en días pasados.

Y el doctor Juan Rodríguez Ramírez, que regresó enfermo de la última pesquería a que asistió como acompañante del señor Presidente de la República.

NUEVA CITACION A NACIONALISTAS

Para deponer lo que sepan sobre los sucesos ocurridos en Artemisa

Por el Juzgado de Instrucción de la Sección Quinta, ante la Secretaría del señor Loret de Mola, Oficial señor Castellanos, se interesa urgentemente la comparecencia de Nicasio Rodríguez, vecino de Infanta número 5, de Higinio Rodrigo, residente en Calzada de Puentes Grandes 26 y de Eustaquio Ramírez, domiciliado en Malecón 154, a fin de que depongan cuanto sepan respecto a los sangrientos sucesos de Artemisa del domingo 18 de Mayo.

LOS QUE DECLARARON AYER

Presentaron ayer declaración en el sumario que se instruye por el doctor Herrera como Juez Especial, los señores doctor Gabriel García Echarte, Manuel Sarasa Fernández, que resultó herido en la refriega y Manuel Calderón Gómez.

DINERO
SOBRE ALHAJAS
Vea la calidad y precio de nuestras prendas.
LA REGENTE
Neptuno 39.

¿SONOLIENTO TODO EL DIA?

En esta época del año, Vd. no desea hacer nada. Todo le es indiferente. Usted sabe que ese no es su modo de ser. Cuando usted se siente bien, no hay nadie que tenga más energía que Vd.; pero ese cansancio del verano lo desanima y no tiene deseos ni para mover un dedo. Su sangre está llena de venenos que se están esparciendo por todo su cuerpo robándole su energía y vida.

Evite esto tomando las **Pastillas Mc Coy de Extracto de Aceite de Hígado de Bacalao.** Nunca se ha visto nada como estas Pastillas, tan agradables y eficaces para limpiar la sangre, poniendo nueva vida en ella, tonificando así todo el sistema. Adquiera las Pastillas Mc Coy hoy mismo en cualquier botica.

6612 1d Jn.

MARCAS Y PATENTES
Lorenzo S. Ruiz
—En práctica desde 1912—
Edificio Casteleiro, Departamento 401
Oficios 18. Cable y Telégrafo: "TRADEMARK"
Teléfonos: I-4341 y A-9746
HABANA.
Esta oficina cuenta con archivo clasificado para la investigación de las marcas.

ANUNCIESE EN EL Diario de la Marina

¡Recuérdelo!
Sólo hay una
"LECHE DE MAGNESIA":
lleva el nombre **"PHILLIPS"**
y es líquida
Recetada por los médicos desde hace más de 50 años como el antiácido y laxante ideal.

ESTAFA DE 12 MIL PESOS Y FALSEDAD

Denuncia contra un individuo que perjudicó a una Compañía

En las oficinas de la Policía Judicial, se presentó ayer el abogado Oscar Ochotorena Castro, denunciando a nombre de Sebastián Medel Medina, vecino de Carlos III número 52, un delito de falsedad y estafa de más de doce mil pesos, contra Domingo Riveira Yañez, residente en San Miguel 201.

Dice el denunciante lo siguiente: que su poderdante, el señor Medel, es gerente de la sociedad mercantil «Riveira y Co., S. en C.», dedicada a la compra y venta de víveres y licores, incluyendo alcoholes y sus derivados, así como la fabricación de los mismos.

Como socios de capital pertenecen a dicha sociedad, además de Riveira, Bartolomé Bilbao Torres y como colectivos, Angel González Castro y Benjamín Redondo.

Debido a que Sebastián Médel desconoce por completo el negocio, puso toda su confianza sobre Domingo Riveira, quien abusando de ella el día 5 de febrero de 1924, se puso al habla con Manuel Duyos Bosch, Marcelino Alvarez González y Manuel Negrín Josende, a fin de constituir una sociedad mercantil que denominarían «Compañía Destiladora El Lugareño S. A.« acordando dichos individuos cerrar el contrato, para cuyo fin se dirigieron a la notaría del doctor Frank G. Montes, donde extendieron la escritura 49 de fecha 5 de febrero de 1924, haciendo constar Riveira que aportaba la cantidad de pesos 8.500, de su exclusiva propiedad, cuando lo cierto es que él la extrajo de la compañía de Riveira, cosa que está claramente en los libros, pues así lo solicitó de su socio Medel, al que engañó, al decirle que era para ampliar el negocio.

Además de esa extracción, el Riveira, fué sacando dinero de la citada sociedad «Riveira y Co», ascendente a unos 12.500 pesos, arrendando la destilería «El Lugareño», situada en Zapata y Carlos III, hasta que por último la compró median te escritura 68, de fecha 4 de marzo de 1925, otorgada ante el notario Adolfo Delgado.

Ya en posesión de la destilería, al poco tiempo la vendió en la suma de 95 mil pesos, reconociendo la sociedad compradora, que lo es la Compañía Destiladora y Distribuidora de Alcoholes, representada por su presidente Emilio González, una hipoteca por la suma de 150.000 pesos, a favor del Banco de Comercio, cuyo dinero cobró el Riveira, tanto en efectivo como en letras de pagos a plazos, apropiándose únicamente sin hacer entrega de ellas, cual estaba obligado a la sociedad «Riveira y Co., S. A.», a quien honradamente pertenecen, por lo cual ha cometido los delitos de falsedad y estafa.

INJURIAS

En la Judicial denunció María Sotolongo Morillo, vecina de Concepción 21, que al lado de su casa tiene su esposo una barbería en la que trabaja como operario Elpidio Bocanegra, quien atrevidamente, la ha venido requiriendo de amores, a los que ella no ha dado oído, por lo cual, dicho sujeto, constantemente la insulta y calumnia, al extremo que le ha narrado ciertos hechos inciertos sobre su conducta al esposo de la denunciante.

NO LE DIO AUTORIZACION PARA EMBARCAR

En la Judicial denunció el motorista José Ramón González Lamelas, vecino de 16 número 22, que hace cinco años dejó a su esposa Modesta Rodríguez, en unión de sus hijos, en su país, al cuidado de unos bienes, mientras él venía a Cuba. Y que se ha enterado por una hermana suya, que su esposa trata de abandonar su hogar, para embarcarse para la Habana y de aquí para la provincia de Matanzas, donde tiene una hermana y como él no le ha dado autorización alguna a su mujer para que haga tal cosa, estima que le desodebece.

LA MAYOR
32 EDIFICIOS
600 EMPLEADOS
SARRÁ
DROGUERIA
ABIERTA TODOS LOS DIAS
TODA LA NOCHE LOS MARTES

FARMACIAS DE TURNO

SABADO

Calle y número	Teléfonos
HABANA	
Crespo y Refugio	
Padre Varela 117	
Bernaza esq. a Obispo	
Paula 53	
Gral. Carrillo y Aramburo	
Gral. Aranguren y Condesa	
Máximo Gómez 363	
Zenea y Raimundo Cabrera	
Salud 46	
Ave. de Italia 129	
Finlay 115	
Ave. de Menocal y General Carrillo	
General Aranguren y Aguirre	
Enrique Villuendas y Perseverancia	
Máximo Gómez 412	
Ave. República 265	
Merced 92	
Aguila y Vives	
Barnet y Rafael Martínez Alonso	
Ave. de Menocal 72	
Padre Varela 19	
Esperanza y San Nicolás	
Máximo Gómez 128	
Ricla 15	
Hospital y Jovellar	
Luz y Compostela	
Padre Varela 110	
Ave. de Menocal 40	
Oquendo y V. Muñoz	
Cárdenas 55	A-2633
VEDADO	
Calle 19 núm. 261, entre E y D	F-6030
Calle 12 y 21	
Calle 5 núm. 40	
Calle C Nº 147, entre 15 y 17	
Zapata entre A y B	
Ave. de Wilson 20	
Calle 23 número 393 esquina a 4	
Calle 26 entre 25 y 27	
VIBORA	
10 de Octubre y Ave. de Acosta	
10 de Octubre y Estrada Palma	
Dolores y 15, Reparto Lawton	
Santa Catalina 61	
Calzada 1 0de Octubre y Atlanta	
Juan Bruno Zayas y Vista Alegre	
JESUS DEL MONTE Y SANTOS SUAREZ	
Libertad y Juan Delgado	
10 de Octubre 367	
Sta. Emilia y Durege	
10 de Octubre 118	
Lacret 20	
10 de Octubre 267	
LUYANO	
Fernández de Castro y Concha	
Llacia y Carretera de Güines	
Fdez. de Castro 121	
CERRO	
Calzada del Cerro 815	
Moreno 40 letra B	
Falgueras 15	
Calzada del Cerro 891	
Florencia y San Quintín	

NOTA:—Este grupo deberá prestar el servicio público todo el día y la noche de los mingos siguientes: Enero 19; Marzo 2; Abril 13; Mayo 25; Julio 6; Agosto 17; Septiembre 28; Noviembre 9; Diciembre 21, de 1930

EL GOMENOL
Producto Frances
Antiseptico Ideal
Que debe siempre tenerse en casa:
Un tubo de GOMENOL PURO para inhalaciones, fumigaciones, curas medicales, preparación del agua gomenolada....
Un tubo de RHINO GOMENOL para la coriza y rinitis; profiláctico de la gripe, de la difteria de la escarlatina, del sarampion....
Un frasco de JARABE GOMENOL para la gripe, traqueitis, bronquitis simple y cronica, coqueluche, ulceraciones del estomago....
Una caja de CAPSULAS GOMENOL para bronquitis cronica ó aguda, bronco-neumonia, coqueluche, asma, pleuresia, tuberculosis, cistitis....
LABORATORIOS GOMENOL
Calle Ambroise Thomas N.º 17
PARIS

Gran Liquidación de Trajes de Verano

Saco y Pantalón	Muselinas	$10.50
	Granités	12.50
	Ecuatoriales	18.50
	Gabardinas	18.50
	Crash de Lino	6.00
	Dril Imperial	6.00
	Dril 100 D. legítimo	11.00
	Dril 100 S. Taylor	18.50

Garantizamos calidad, corte y confección y el mejor precio.

La Casa Americana
Galiano 92, entre San Rafel y San José.

EXCEMICIDA
MADAME SENTOURE
Maravillosa pomada francesa infalible para eszemas herpes, peoriasis, ácido úrico etc. Poderoso específico para llagas, úlceras crónicas ¡Curas asombrosas! Venta Sarrá Johnson, Taquechel Depósito: Máximo Gómez 412. Dr. Morist.

M.E.C.D. 2016

VERMIFUGO de B. A. FAHNESTOCK
PARA LOMBRICES
Un remedio eficaz para expulsar lombrices
PARA NIÑOS Y ADULTOS
Absolutamente Inofensivo
DE VENTA DESDE 1827

Jabon Sulfuroso de Glenn
limpia la piel de barros, ronchas y demás afecciones. Contiene
33⅓ de Azuire Puro
limpia, blanquea y hermosea la piel. En un baño tibio al acostarse asegura un sueño descansado. Limpia la piel—Líbrese de las imitaciones—obtenga el genuino.
En todas las Droguerías
Tintura Hill para el Cabello y la Barba
Negra o Castaño 50c
The Century National Chemical Co.
Successors to
The Charles N. Crittenton Co.
86 Warren Street, New York City

TODA MADRE QUIERE

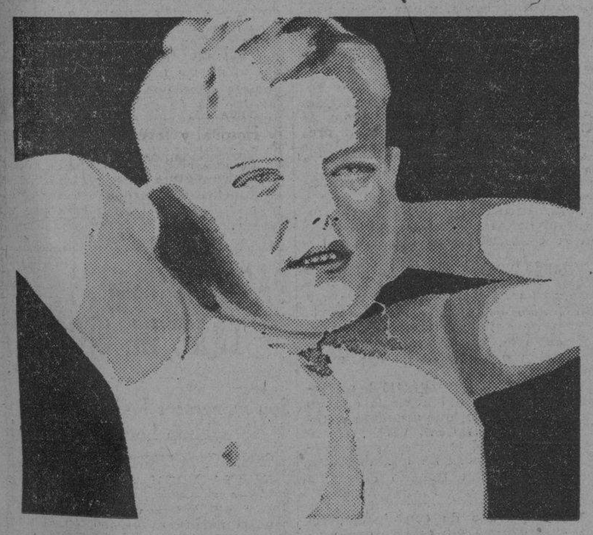

QUE SU HIJO TENGA
Musculos fuertes, mejillas rosadas y dientes sanos.

La leche doble malteada THOMPSON aumenta el valor alimenticio al vaso de leche de su hijo. Cambia la leche corriente en una crema de leche malteada con chocolate. Pero es algo más que sabrosa. Aumenta un 76x100 el valor nutritivo de la leche, agregándole elementos minerales y vitaminas que son necesarias para la salud del niño. Además, hace más digerible la leche.

OFERTA ESPECIAL PARA COTELERAS Y BATIDOR ELECTRICO

Por cada cupón en lata de 1 libra le enviaremos gratis una cotelera grande de aluminio que vale 75 centavos y por 10 de estos mismos cupones y $2.95 en efectivo, o 2 cupones de latas de 5 libras y $2.95, le enviaremos un batidor eléctrico.

Pida, hoy mismo, Trompson's a la bodega o la farmacia.

THOMPSON'S MALTED MILK, CO., INC.
Ave. 10 de Octubre 753½,
Arroyo Apolo, Habana.

ARRIBO AYER A LA HABANA EL NUEVO MINISTRO DE LA REPUBLICA DE HAITI

Embarcaron ayer los Rotarios cubanos que tomarán parte en la Convención que se celebrará próximamente en la ciudad de Chicago

MOVIMIENTO DE VIAJEROS Y BARCOS EN EL PUERTO

Muy concurrido se vió en la mañana de ayer el muelle de la Machina con motivo de embarcar cerca de 600 pasajeros en el "C. Colón"

EL CUBA

Procedente de Tampa y Key West y conduciendo 76 pasajeros llegó en la tarde de ayer el vapor americano Cuba, de la Pe. O. S. S. Co., los que anotamos:

El señor Juan Francisco Cruz; Luisa Godoy; José Nobo Gelats; Mario Gorri; Joaquín Urrestarazu; Florentino Gárate; Pedro Mir; Eduardo Gato; N. García; Geo R. White; Luis Conde; Armando Vidal; José P. Pérez; Daniel Smith; Porter King; Rafael Lobato.

También llegó en este buque el señor Howard W. Hartley, redactor del periódico Tampa Tribune, que viene con objeto de conocer nuestro país a fin de hacer varias publicaciones acerca de él en el referido periódico floridano.

LOS QUE EMBARCAN

En este mismo vapor embarcarán en la mañana de hoy, para Key West y Tampa, los señores Francisco Fernández y señora; Miguel Chinchilla Varona; Caridad Valdés; Severiano Hoyo; los jóvenes Néstor y Mario González de Mendoza; Guillermo del Zaldo y Antonio González de Mendoza y Quindelán; el señor William G. Cullen y familia; Rosa Velez e hija y otros.

EL CRISTOBAL COLON

Muy animado se vió en la mañana de ayer el muelle de la Machina, con motivo del embarque de los numerosos pasajeros que lleva el trasatlántico español Cristóbal Colón, que como ya hemos publicado se dirige a puertos del Norte de España vía Nueva York, conduciendo 700 pasajeros embarcados en nuestro puerto y de tránsito que trajo de Veracruz.

En este vapor embarcó el señor Ernesto Freyre y María, cónsul general de España en la Habana, a quien se le tributó una cariñosa despedida tanto por los funcionarios de dicho Consulado como por toda la colonia española de la Habana representada por el señor Alfredo Cañal, presidente del Casino Español; el doctor Fuentes, secretario del mismo; el presidente del Muy ilustre Centro Gallego de la Habana, señor Pego Pita; el presidente del Centro Andaluz señor Francisco Barrueta; el licenciado Secundino Baños; el presidente de la Federación de Sociedades Asturianas señor Felipe Lebredo, y otras muchas personas.

A la una de la tarde salió el Cristóbal Colón, siendo escoltado por infinidad de lanchas ocupadas por familiares y amigos de los que iban en el Correo.

EL TURRIALBA

Conduciendo carga general, 29 pasajeros para la Habana y 29 en tránsito para Centro América, llegó ayer el vapor americano Turrialba, que procedía de Nueva Orleans.

Entre los pasajeros para la Habana anotamos a los señores Joaquín Angulo; Rafael Ancona; María Roca; Sara Scoane; Aurora Rivero; Cendino Rodríguez; Angelo A. Rigeuto y Luis Odriozola.

También viajan en tránsito en este buque varios miembros de los Caballeros de Colón de Nueva Orleans que van en viaje de vacaciones.

EL GUANTANAMO

Procedente de Puerto Rico, Santo Domingo y Haití vía Santiago de Cuba, tomó puerto ayer el vapor correo cubano Guantánamo, que trajo 25 pasajeros entre los que anotamos al señor Emile Marcelin, nuevo ministro de la República de Haití en Cuba, que llegó en compañía de su hijo Pierre, siendo recibidos en el muelle por el secretario de la Legación señor Pastor Castañena y su esposa y por el delegado del señor administrador de la aduana de este puerto señor del Río, dispensándosele las cortesías y franquicias al señor Marcelin.

El nuevo ministro de la República de Haití en Cuba, en distintas ocasiones ha desempeñado en su país las secretarías de Agricultura y Hacienda.

OTROS PASAJEROS

Otros pasajeros llegados por el citado vapor Guantánamo son los señores Cristóbal Real; Angélica Antichate de Molina e hijos; María Rodríguez del Prado; Carmen Estrada; Aurora Guardia; Manuela Ballestá y Walter Anglada, y otros.

En el vapor americano Governor Cobb que zarpó ayer para Key West, embarcaron los siguientes pasajeros: Antonio Santana, señora e hijos; C. Suárez; Joaquín García; Feliciano Castro; Felipe Silva; señora e hijos. Marcelino Mon; Hortensia y María Valdés; Sergio Herrera; Teodoro Gutiérrez; María de la Vega e hijos; Jacobo, Ana y Miguel Behar; Adela Guzmán; Víctor Aramburo; Elvira Tejera; Andrea Fernández; Víctor Palmero; Francisco Herrera; Eduardo Chibás; Juan F. López; Horacio Navarrete y señora; Pablo Morlote; Apolinar González y familia; Isabel Bolaños y otros.

En este vapor embarcaron los rotarios habaneros que tomarán parte en la Convención Rotaria que tendrá efecto próximamente en Chicago.

EL VAPOR HABANA

Conduciendo carga general y pasajeros para este puerto y en tránsito para Nueva York, llegará en las primeras horas de la mañana de hoy el vapor americano de este nombre que procede de puertos mejicanos del Golfo.

En este buque que seguirá viaje esta tarde para Nueva York embarcarán en la Habana los señores Jorge González; Alberto Revilla; Matilde Curmont; James Leach y señora; Anne Larkey; David Tober e hijo; Madeline Senior; Antonio Blanco y otros.

EL MORRO CASTLE

El nuevo y lujoso vapor Morro Castle, de la Ward Line, que como ya hemos publicado llegará en su primer viaje procedente de Nueva York el día 26 del próximo mes de agosto, permanecerá en nuestro puerto hasta el día 30 del propio mes fecha en que saldrá nuevamente y en su viaje inicial desde la Habana para Nueva York.

Existe gran entusiasmo por las familias que viajan por la Ward Line para hacer el viaje este año en el nuevo vapor Morro Castle, por cuyo motivo hay numerosas reservaciones en la oficina de pasajes de dicha compañía en esta capital para ese viaje.

EL FERRY

Conduciendo 17 wazones de carga general llegó en la mañana de ayer a nuestro puerto el ferry Joseph R. Parrot.

EL MUNLISTO

Procedente de Miami, conduciendo carga general arribó ayer el vapor americano de este nombre.

LAS SALIDAS DE AYER

Ayer salieron de este puerto los siguientes vapores:

El americano Pennsylvania, que se dirige al puerto de Nueva York con numerosos turistas que trajo en tránsito desde San Francisco de California.

El español Cristóbal Colón, para puertos del Norte de España vía Nueva York.

El americano Governor Cobb, para Key West.

El ferry Joseph R. Parrot para el propio puerto.

El americano Gene Crawley, para Houston, Texas.

El americano Pastores, para Cristóbal.

El ferry Seatrain, para Nueva Orleans.

EL PENNSYLVANIA

Conduciendo 528 pasajeros en su casi totalidad turistas americanos que van en tránsito para Nueva York, desde San Francisco de California arribó en las primeras horas de la mañana de ayer a nuestro puerto el hermoso vapor americano Pennsylvania.

También trajo este vapor 33 pasajeros para la Habana, entre los que anotamos a los señores Angel Palma; el señor Gustavo Milinet; Nazario Pérez; las artistas cubanas María Alvarez; Felicia Macineas; Otilia Murquee y Constantina Pácheco, así como también la artista italiana Aurora Boch; Armando Zoris; Manuel del Valle y otros.

El Pennsylvania continuó viaje ayer mismo para Nueva York, llevando además pasajeros que embarcaron en la Habana.

LO INSULTO

Julio Meddermeyer, jefe de la estiba de los barcos de la Flota Blanca, denunció ante el oficial de guardia en la Estación de la Policía del Puerto, que Margarito Iglesias, inspector de la Comisión de Inteligencia Obrera, se presentó a bordo del vapor San Bruno, insultándole y amenazándole con mandarlos a detener cuando salieran a tierra.

Agrega el denunciante que como sabe que Iglesias tiene antecedentes penales, o quiso salir de a bordo teniendo a una agresión por parte de éste, y que debido a ello no pudo efectuar el embarque en el vapor Calamares de la New York, perjudicándose por tanto la Compañía.

El guarda jurado de la Flota Blanca, Salustiano Regalado, acusó al inspector de la Comisión de Inteligencia Obrera, señor Bernardo Cabrera, de haberse presentado en el muelle de Santa Clara, deteniendo a un trabajador que llevaba un barril en una carretilla, diciéndole que tenía que llevarlo cargado a lo que se negó el denunciante, porque hacía más extenso el trabajo, dirigiéndose entonces el inspector Cabrera a un grupo de obrero diciéndoles que según la ley, la compañía tenía que nombrar un trabajador más, por lo que entonces los obreros determinaron paralizar el trabajo hasat tanto se cumpliera la ley, y como el citado guardia jurado estima que con esto se ha perjudicado la compañía, es por lo que formula la denuncia contra el inspector de la Comisión de Inteligencia Obrera.

EL PASTORES

Conduciendo carga general y pasajeros salió en la tarde de ayer con destino a Cristóbal el vapor americano de este nombre.

Entre los pasajeros embarcados en el mismo anotamos a los señores Geo Shaw, M. Moris, Ronald W. Telley; Francisco Aguiar y otros.

EL EJECUTIVO DE LOS TORCEDORES NIVELO LOS PRECIOS DE UN TALLER

El Gobierno no negó a los sombrereros el derecho de asociarse. Acuerdos tomados por la Unión de Dependientes de Víveres

El Comité Ejecutivo de la Sociedad de Torcedores ha presentado en días pasados una petición de aumento de dos pesos en vitola al taller Manly, situado en Luyanó 189; siguiendo con ello la línea de conducta reglamentaria, de que cada casa tenga los precios en concordancia con su clase, para evitar la depreciación del trabajo, que tan funestas consecuencias tiene para el obrero de una profesión.

El propietario vistas las razones expuestas, accedió a la solicitud del Ejecutivo de la Sociedad de Torcedores, anotándose éste un triunfo más, beneficiando a los compañeros que trabajan en dicha casa.

La Federación Industrial de Cuba

Esta colectividad nos envía una nota manifestando que no es cierto que el Gobierno Provincial haya negado a los sombrereros que constituyen su sección, el derecho de organizarse, según publicó algún periódico, y agregan en la citada nota: que se encuentra en el Gobierno Provincial el reglamento interior de la sección de sombrereros de la Federación Industrial de Cuba, que se constituye, porque son sombrereros, que figuraban en la Sección Varia de la Federación, y al ser más de cincuenta, de acuerdo con el reglamento de la Federación, constituyen la sección, sin que a ello pueda oponerse nadie, porque la ley no dice nada sobre el particular.

Para hacer determinadas aclaraciones fué llamado por el secretario de Administración provincial, el secretario de la Federación, Sr. José A. Baldó, quien acudió acompañado del presidente de la Federación Cubana del Trabajo, señor Luis Fabregat, quien ratificó los puntos expuestos por el señor Baldó, manifestando que no se trata de una sociedad nueva, toda vez que cuanto se tratase de los sombrereros de la sección iría a parar al expediente de la Federación Obrera de Cuba.

Y sobre dos socios directivos, que figuraban en la directiva de la Asociación, a este respecto la ley nada dice, en el caso de ser suspendida una asociación, puesto que dichas individuos pueden formar parte de otros organismos.

Sobre este asunto se determinó por el secretario, que comprobaría los extremos que se aducían, y que el Gobierno no tendrá nada que decir.

La Unión Nacional de Dependientes de Víveres al Detalle.

Ha celebrado sesión la directiva de la Unión Nacional de Dependientes de Víveres, en su local de la Bolsa del Trabajo.

Se acordó pagar el recibo de la quinta a los socios que estén sin recursos, por carecer de trabajo, a fin de que no carezcan del beneficio de ser atendidos si cayeran enfermos.

Para constituir el fondo de auxilio a los sin trabajo se acordó organizar una fiesta y reforzar el fondo por otros medios que estén al alcance de la Sociedad.

Dar una asamblea de propaganda el 13 de julio en la calle 17 número 82, en el Vedado.

Celebrar una conferencia en el local social el día 20 de julio, por el compañero señor Bautista López, con el tema: Evolución del comercio a través de los siglos y sus necesidades.

Facilitar a los dependientes de víveres informes de los requisitos que deben observar para no incurrir en las penalidades que fijan las ordenanzas sanitarias al vencimiento legal del carnet sanitario y hallarse impedidos de renovarlo por causas ajenas a su voluntad.

Quedó para ser estudiada una proposición sobre dos becas de viaje todos los años a favor de dos socios, al país que designan dichos socios.

40 AÑOS DE ÉXITO
VINO-LEGÍTIMO-
PEPTONA-BARNET
FERROFOSFATADO
3 Copitas alimentan más que 100 gramos
CARNE FRESCA
Todo se asimila pronto sin digerir, descansa el estómago y el hígado
PREPARADO POR:
Droguería "Sarrá" - La Mayor

II BORRACHOS II
POLVOS COZA
(COZA POWDER Co LONDON)
curan radicalmente el vicio de emborracharse. Son inofensivos. De resultado garantizado. Pueden administrarse sin que el interesado se dé cuenta. UNICO REMEDIO CONTRA LA EMBRIAGUEZ.
DEPOSITARIOS EN CUBA
Droguería de Johnson
Farmacia Dr. Suárez - HABANA

Los Festejos a San Antonio

Por causa de las lluvias hubo que transferirlos para el 22

Con motivo de los fuertes aguaceros que han azotado a toda la provincia durante la semana pasada y parte de la presente, hubo necesidad de suspender los festejos correspondientes al domingo 15 para el próximo domingo 22 de los corrientes.

Damos a continuación el programa de los distintos actos que han de llevarse a efecto en ese día:

A las 6 a. m. Diana por una banda de cornetas que recorrerá las calles de la población y repique de campanas.

A las 10 a. m. Misa cantada en la capilla de San Antonio de Padua.

A las 10 y 30. Gran match de base ball entre el Club Arroyo Naranjo y uno de la capital en los terrenos Parajón Park»

A las 12. Carreras de bicicletas, en sacos, juegos de sartén, etc. en la carretera Varona.

A las 2 p. m. Gran matinée bailable en el Club de Propietarios y Vecinos.

A las 7 p. m. Procesión religiosa con las imágenes de San Antonio de Padua y la Virgen de la Caridad la cual recorrerá las principales calles de la localidad.

A las 8 y 30. Grandes y vistosos fuegos artificiales en el Parque Ponce, quemados por el afamado pirotécnico señor José Vázquez.

A las 9 p. m. Soberbio baile en el Club de Propietarios y Vecinos de Arroyo Naranjo. Tanto la matinée como el baile serán amenizados por la Orquesta Paulín y el Sexteto Diablo Rojo.

A la terminación del baile habrá ómnibus para comodidad de los que asistan.

Reina un entusiasmo extraordinario para esta fiesta que ha de constituir sin duda alguna un éxito.

M. Naves, Corresponsal

EL PRESUPUESTO DE SANTA CLARA

Ha sido aprobado ya por el secretario de Gobernación

PRESUPUESTO HABANERO

Supervisor que renuncia al cobro de dietas como tal

A propósito de los presupuestos Municipales de la Habana visitó ayer al Secretario de Gobernación el Presidente del Ayuntamiento señor José Izquierdo.

APROBADO EL PRESUPUESTO DE SANTA CLARA

Fué aprobado por el Secretario de Gobernación el presupuesto del Ayuntamiento de Santa Clara ascendente a la suma de $445.574.61.

NO QUIERE COBRAR DIETAS

El capitán Erasmo Carrillo nombrado supervisor militar de Florida en Camagüey, para sustituir a un soldado que desempeñaba dicho cargo, acaba de cesar en su importante cargo por decreto presidencial.

El capitán Carrillo ha renunciado al cobro de las dietas que como supervisor le corresponden.

COACCION

Antolín Valdés Betancourt, vecino de San Lázaro 35, denunció a la Secreta que es chofer y que estando con su máquina en San Pedro y Sol, el vigilante de la Policía Nacional 1960 lo coaccionó obligándolo a que saliera del cordón.

CHEQUE EXTRAVIADO

En la Policía Secreta hizo entrega de un cheque por valor de quince pesos, encontrado en la calle, el ciudadano Ricardo Prieto Campello.

SEGURA CABRERA OBTUVO PREMIO

Medalla de oro a sus obras en la exposición de Sevilla

El Delegado Oficial de la Exposición de Sevilla ha participado a nuestro muy estimado compañero el culto publicista doctor Andrés Segura Cabrera, que el Jurado Superior de Recompensas les ha asignado a sus obras el premio de Medalla de Oro.

Nosotros al dar gustosos la noticia le felicitamos calurosamente.

Abogado, Notario y Perito Agrimensor y Mercantil, es muy conocido de nuestra sociedad, por lo que serán muchos a cumplimentarlo con este motivo.

SOUTHERN DAIRIES DE CUBA — LECHE PASTEURIZADA — HABANA, CUBA

En Cada Gota de Leche
PUEDE HALLARSE EL ENEMIGO DE SU SALUD.
Nosotros Garantizamos su Salud
En Cada Gota de Leche
La leche de la Southern Dairies de Cuba ha adquirido su prestigio, por su calidad y por la pulcritud con que se manipula. Pruébela.
Southern Dairies
DE CUBA
Concha y Marina — Habana
LECHE PASTEURIZADA CREMAS HELADOS DE LUXE

Homenaje de Cariño al Sr. José D. Capilla

Un grupo de corredores festejó al director de "Mercurio", ayer

Un grupo de corredores de la Bolsa de la Habana, presididos por el señor Armando Parajón, rindieron ayer un sencillo homenaje de simpatía y cariño a nuestro estimado y distinguido compañero en el periodista, señor José Díaz de Capilla, con motivo de haber sido exaltado a la dirección del periódico "Mercurio".

Dicho acto se celebró en el restaurant El Suizo, y fué ofrecido en sencillas frases por el presidente de la Bolsa de la Habana, señor Armando Benítez y leyendo unas cuartillas el agasajado, agradeciendo el homenaje que se le tributaba.

UN RELOJ

Denuncia al relojero José Valdés, Delfino Arminio, que habiéndole entregado un reloj para que se lo arreglase, este dispuso de la prenda.

M.E.C.D. 2016

EL AZUCAR REFINO SE VENDE AL PRECIO MAS BAJO QUE RECUERDA UNA GENERACION

MEDIDAS CONTRA LOS REBELDES AL GOBIERNO CHINO

Con objeto de privarlos de las aduanas de Tien-Tsin

EL PUERTO PARALIZADO

A causa de encontrarse en las manos de los rebeldes aquéllas

SHANGHAI, China junio 20 AP.— El gobierno nacionalista adoptó hoy enérgicas medidas para privar a los rebeldes del norte de los ingresos de la renta de aduanas en Tientsin, puerto principal del norte de China.

C. T. Wang, ministro de Estado nacionalista, dijo que su gobierno establecerá un bloqueo estacionando cañoneros frente a Tientsin para que registren todos los buques que entren y salgan. Según su plan, los nacionalistas percibirán los derechos aduanales en Shanghai Tsingtao o Dairen.

Los representantes extranjeros consideran que ese propósito del gobierno constituye una violación del protocolo boxer, el cual impone la entrada y salida libre de Peiping al mar. Además consideran que si los nacionalistas establecen el registro armados de los buques, los gobiernos extranjeros se verán obligados a tomar a su cargo el asunto.

LA ADUANA DE TIENTSIN

TIENTSIN, China junio 20 AP.— Paralizado el movimiento naviero de este puerto por estar las aduanas en poder del General rebelde Yen Shi-Shan, los cónsules extranjeros se hicieron hoy cargo de la situación.

Los Cónsules inglés y japonés dieron documentos provisionales a los buques de sus respectivas banderas, así como permisos de importación y exportación, contra garantías aceptables de que se pagará los derechos.

Los Cónsules de Francia y Estados Unidos también extendieron documentos, pero sin exigir garantías. Además de estar clausurada la aduana del Gobierno en poder de los rebeldes, la de la ciudad también está cerrada. Los ferrocarriles se niegan a mover mercancías.

Los oficiales de Shansi, la provincia del General Yen, dijeron que la aduana será abierta el sábado, y que los empleados que no se presenten a trabajar; quedarán cesantes.

CONTENIDO EL AVANCE REBELDE

SHANGHAI, China, junio 20 (A. P.) — Los ejércitos rebeldes que amenazaron recientemente las fuerzas del Gobierno, se vieron contenidos hoy en su avance. Los norteños, después de ocupar Tsinan, la capital de Shantung, no han podido pasar de allí.

Ha habido pocos cambios en la situación militar de Honan, donde durante seis semanas los ejércitos de la alianza han combatido duramente para abrirse paso hacia el río Amarillo (Yangtse).

Al Sur de éste los nacionalistas bloquearon el avance de dos ejércitos rebeldes, cuyos objetivos son las grandes ciudades de Kiukiang y Shasi. Por el momento las tres ciudades de Hankow, Wuchang y Hanyang están salvadas, en opinión de los expertos militares.

El ministro de Estado nacionalista C. T. Wang ha declarado que el súbdito inglés Lennox Simpson, quien ha aceptado el cargo de comisionado de aduanas de Tien-Tsin por designación de los rebeldes, ha cometido un grave delito de traición, pues eso significaba una intervención extranjera en los asuntos interiores de China.

PIRATAS ASALTAN UN BUQUE

HONG KONG, China, junio 20. (A. P.) — Los piratas asaltaron hoy un vapor chino en el delta del río Perla, matando a tres tripulantes y saqueando el cargamento. Disfrazados de oficiales nacionalistas, nueve pasajeros dominaron repentinamente a la tripulación, disparando contra todos los que resistían.

Los piratas se llevaron cuanto había de valor en el buque y a cuarenta pasajeros, a los que tendrán en su poder hasta que se pague el rescate que pedirán.

EL EFECTO DE LA INCONSCIENCIA

Octava reunión de químicos en la universidad de Cornell

LONDRES, Junio 20. (AP.)—La Imperial an International Communications, Ltd., publicó hoy una nota diciendo que son inexactas las afirmaciones hechas por los delegados a la Convención Eléctrica Norte-americana que se celebra en San Francisco, California, relativas a que establecieron un record en materia de trasmisión de cables alrededor del mundo, reduciendo "la marca anterior de ocho minutos" a cinco minutos y medio.

"La afirmación es de las que no se deben dejar pasar", dice la compañía británica. "Los ingleses han batido a los norteamericanos por cuatro minutos y diez segundos.

"El 23 de Abril de 1924, con ocasión de la inauguración de la Exposición del Imperio Británico en Wembley, se entregó un mensaje en el Stadium a las 11:49:35. Ese mensaje dió la vuelta al mundo con la cooperación del servicio de comunicación inglés y las compañías telegráficas orientales asociadas, y fué entregado a Su Majestad por el mensajero de la Eastern Telegraph Company, a las 11:50:55 o sea exactamente ochenta segundos después de despachado".

LOS HONDUREÑOS Y LAS ELECCIONES

En octubre para cubrir 24 escaños en el Congreso

TEGUCIGALPA, Honduras, Junio 21. — (AP) — Se ha anunciado que en Octubre próximo se celebrarán elecciones para cubrir 24 escaños del Congreso de diputados.

Hoy fué nombrado sub-Secretario del Interior y Justicia el señor Salvador Zelaya, Gobernador de Tegucigalpa, desde que tomó posesión el Presidente Mejía Colindres.

ISMAIL SIDKY HA FORMADO NUEVO GOBIERNO EN EGIPTO, PERO ES POCO HALAGUEÑA LA SITUACION DEL REY

El Soberano, Fuad, ha sido ya objeto de veladas amenazas y en el Parlamento se ha hablado de él en tono de censura

SE AUGURA CORTA VIDA AL NUEVO GABINETE

El primer ministro dimitente se retiró del poder anunciando que haría oposición a cualquier gobierno que no tuviera mayoría

EL CAIRO, Junio 20. — ,AP) — Ismail Sidky, miembro del Ittehadist o partido del Rey, ha tomado a su cargo la tarea de resolver la grave crisis política formando un nuevo gobierno y esta noche, después de diferentes gestiones, anunció que había completado la lista de los ministros que integrarán el gabinete que ha de sustituir al presidido por Mustafá Nahas.

El nuevo ministerio encontrará una abrumadora mayoría wafdista en el Parlamento y sin el apoyo de esta facción no podrá vivir constitucionalmente un solo día. Se predice, por tanto, la inmediata caída del nuevo gobierno por cuanto los wafdistas son enemigos políticos irreconciliables de los Ittehadistas.

Al parecer la oposición de los wafdistas va dirigida contra el Rey Fuad, cuya situación no es muy halagüeña. El Rey ha sido ya objeto de veladas amenazas y en el Parlamento se ha hablado del soberano en tono de acre censura.

Los observadores convienen en que el Rey no intentará establecer una dictadura ni arriesgar la corona en una lucha con el Parlamento, pero nada es más cierto que la política egipcia y en los días próximos se sabrá cuál es la política que adopta el Rey frente a una mayoría adversa.

El nuevo gabinete, que se ha dado a sí mismo el título de "central" está formado de la siguiente manera:

Primer ministro, ministro de Hacienda y ministro del Interior: Ismail Sidky Bajá.
Ministro de Estado: Hafez Affi.
Ministro de Obras Públicas y Agricultura: Hafez Hassan.
Ministro de la Guerra: Twefik Rifaat.
Ministro de Justicia: Abdel Fattah Yehia.
Ministro de Comunicaciones: Twefik Doss.
Ministro de Educación: Ali Maher.
Ministro de las Obras Pías: Melmy Issa.

Después que Mustafá Nahas, que dimitió hace un par de días, explicó las razones de la crisis ante el grupo parlamentario wafdista, el partido decidido a luchar contra cualquier gobierno que no obtenga una decidida mayoría en la Cámara.

La crisis política egipcia que provocó ayer la dimisión del gobierno se considera por los observadores como una de las más graves de la larga lista de crisis que se han sucedido en los últimos años.

Teniendo en cuenta el hecho de que las próximas elecciones se hallan todavía cuatro años distantes y que el gobierno de Nahas jamás ha tenido más de tres votos en contra en todos los asuntos que hizo cuestión de confianza, consideran que aunque Nahas ha dimitido controla el parlamento con el partido wafdista que es partidario de una forma democrática de gobierno.

Después de seis meses en el poder, durante los cuales contó con una solidaridad parlamentaria que probablemente no ha sido superada por ningún otro gobierno, el gabinete dimitió porque el Rey Fuad se negó a firmar dos proyectos de ley para la protección de la Constitución de Egipto, imponiendo pena de cadena perpetua y multa de 10,000 coronas egipcias a cualquier ministro que infringiera la Constitución suspendiendo el Parlamento.

El primer ministro dimitente se retiró anunciando que haría oposición a cualquier ministerio que formara el Rey Fuad y que no contara con una mayoría en la Cámara.

GUILLAUMAT HA SIDO HALLADO AYER EN MENDOZA

Desapareciera hace una semana durante el vuelo

DE AMERICA DEL SUR

Fué desalojado Hinojosa de la población de Villazón

BUENOS AIRES, junio 20. (AP). —Henri Guillaumat, el aviador francés, de la Compañía Aero Postal desparecido hace una semana cuando hacía el vuelo Santiago Buenos Aires, fué encontrado hoy cerca del río Diamante, en la provincia andina de Mendoza. Guillaumat solo estaba ligeramente herido.

LO QUE LE OCURRIO AL GILLAUMET

BUENOS AIRES, junio 20. (AP). —El aviador francés Guillaumet llegó de Mendoza en unaeroplano, declarando que cuando cruzaba los Andes, el día 13 de junio, se vió envuelto por una gran tormenta de nieves. Todos sus esfuerzos para elevarse y pasar los elevados picos de los Andes resultaron inútiles, debido a la mucha nieve acumulada en las alas del aeroplano. Entonces aterrizó, volcándose su aparato al hacerlo, aunque el aviador resultó ileso.

Guillaumet pasó la noche bajo el aeroplano, y a la mañana siguiente vió otro aparato que volaba a gran altura haciéndole señales, que no fueron vistas.

El domingo el piloto francés se puso en marcha, llevando consigo las pocas provisiones que tenía, pero, desgraciadamente, cayó en un precipicio de 150 metros de fondo, lesionándose. Medio muerto de hambre y sin haber dormido un minuto, Gillaumet reanudó la marcha, como pudo, andando el lunes, martes y miércoles, a través de las montañas cubiertas de nieve, hasta que le encontraron unos pastores que le llevaron a la estación policiaca de Pareditas, donde le auxiliaron.

INAUGURACION DEL CUARTO CONGRESO PANAMERICANO DE AGRICULTURA

RIO JANEIRO, Brasil, junio 20. (AP).—El cuarto congreso panamericano de agricultura se inauguró hoy oficialmente en el Teatro Municipal de esta ciudad, asistiendo al mismo todos los miembros del gobierno y altos funcionarios del estado.

El Presidente Washington Luis y sus ministros dieron la bienvenida a los delegados en nombre del Brasil. El ministro de Justicia Vianna de Costello, presidente oficial del congreso en la sesión inaugural, y algunos delegados más connotados, pronunciaron breves discursos.

DESALOJADO HINOJOSA DE LA POBLACION BOLIVIANA DE VILLAZON

LA PAZ, Bolivia, junio 20. (AP).— Las tropas bolivianas desalojaron hoy de rebeldes la población de Villazon, que por varios días ha estado en manos del grupo capitaneado por Roberto Hinojosa, jefe radical.

Un comunista apellidado Loza fué capturado. Varios ciudadanos que estaban prisioneros de los rebeldes, quedaron en libertad.

Hinojosa y el grupo principal de sus secuaces huyeron llevándose cien mil bolivianos—unos 36,500 pesos— que había en la Aduana de Villazon.

BALTIMORE, junio 20. (AP). — Juan Read, comerciante en maderas dominicano, se encuentra hoy en el hospital de John Hopkins, debido a que por error dejó un tren en Rochester, Nueva York, en vez de hacerlo en Rochester, Minnesota, ciudad en que está la famosa clínica de los hermanos Mayo.

Read, su hija y nieto llegaron a Nueva York procedentes de Santo Domingo, comprando billetes para Rochester, Minnesota, donde el comerciante iba a someterse a un tratamiento de urgencia. Ayer, cuando se anunció Rochester en el tren en que viajaban los Read, éstos lo abandonaron, para saber después que no era el lugar hacia el cual se dirigían.

Como no había tiempo que perder, por el estado del señor Read, éste tomó un aeroplano y vino a Baltimore, para ingresar inmediatamente en el hospital John Hopkins.

BERLIN, junio 20. (AP).—Debido a que por la temperatura de 90 grados Fahrenheit a la sombra, varios diputados entraban en el hemiciclo del Reichstag en mangas de camisa después de aligerarse de ropas en los salones inmediatos, el vicepresidente Von Kardorff hizo saber hoy a aquéllos que, aunque el reglamento nada dice del traje que ha de llevarse a las sesiones, atenta a la dignidad de la Cámara alemana hacerlo sin levita o americana.

La misma orden fué notificada a los periodistas parlamentarias, que imitaron en su tribuna a los diputados.

BYRD RECIBIDO EN WASHINGTON

Toda la ciudad se reunió para saludar al explorador

WASHINGTON, Junio 20. (AP.) —El contralmirante Richard E. Byrd y sus curtidos compañeros de expedición antártica, cuya estruendosa acogida por el pueblo neoyorquino resuena aún en los oídos, fueron recibidos con entusiasmo en esta capital.

Desde el Presidente Hoover, que saludó dos veces al explorador, hasta el más humilde vecino de Washington, toda la población se reunió para tributar al famoso contral mirante un cálido recibimiento.

Visitó el almirante el cementerio nacional de Arlington, rindiendo homenaje a Floyd Bennet, piloto que lo condujera al Polo Norte; al almirante Robert Peary, descubridor del Polo Artico; al almirante John Wilkes que noventa años atrás visitara las heladas regiones antárticas, y a E. Lester Jones, jefe que fué del Servicio Geodésico y de Costas.

UN PERIODICO ANUNCIO LA RENUNCIA DE CLYMER MANAGER DEL BUFFALO

NEWARK, junio 20, (AP.) — El diario Star-Eagle de ésta dijo hoy que había recibido informes indicando que William Clymer, manager del Buffalo de la Internacional, presentó hoy su renuncia a Frank J. Offerman, presidente del mismo. Agrega el citado periódico que la renuncia ha sido aceptada.

FABRICA DE AMIANTO AL GOBIERNO DE RUSIA

NUEVA YORK junio 20 AP Walter A. Rukeyser, ingeniero de minas de Nueva York, está en camino de Rusia, donde dirigirá la construcción de una fábrica de amianto para el Gobierno soviético.

POBLACION QUE TIENE BROOKLYN

Actualmente cuenta con más de dos millones y medio

NUEVA YORK, junio 20 AP. Según el censo que acaba de terminarse, Brooklyn es el más populoso de los cinco grandes barrios que forman la ciudad de Nueva York, pues cuenta actualmente en su inmenso perímetro 2.596.154 habitantes, lo que le pone delante de Manhattan pr primera vez en la hsitoria municipal. De es ta manera la población de Brooklyn ha ganado un 28.6 por ciento desde 1920, cuando solamente tenia 2.018.356 almas.

Temperaturas en Varias Ciudades

NUEVA YORK, junio 20. (AP.) — Durante las últimas veinticuatro horas se registraron las siguientes temperaturas (en grados centígrados) en las ciudades que se mencionan:

Nueva York	22.2
Chicago	18.8
Washington	23.3
Londres	15.5
París	18.8
Viena	17.7
Horta	21.1

TEMPERATURAS LOCALES

Máxima: 29.6.
Mínima: 23.7.
Media:

VARSOVIA, Polonia, Junio 20. — (AP.)—El Ministerio de Estado polaco entregó hoy una nota a Herr Rayscher, Ministro alemán, protestando contra los recientes tiroteos ocurridos en la frontera polaco-alemana.

En la nota se habla de seis casos registrados durante los últimos meses y se interesa el castigo de los culpables. Un guardia polaco de la frontera fué muerto ayer por los centinelas alemanes cerca de Grajewo Elk.

APALEADA UNA MANIFESTACION DE NIÑOS INDIOS

Los muchachos de las escuelas fueron golpeados por policías

DIECISEIS HERIDOS

Continúan los desórdenes entre hindúes y muslimes

BOMBAY, Indostán, Junio 20. (A P). — La campaña de boicot de los nacionalistas se caracterizó hoy por manifestaciones extraordinarias celebradas por los muchachos de las escuelas, contra los cuales tuvo la policía que dar varias cargas para disolverlos, golpeando con sus bastones a las criaturas. Tal fué la cantidad de palos que repartieron los agentes de Inglaterra, civilizadora de la India, que diez y seis niños recibieron heridas, estando tres de ellos en grave estado. Al mismo tiempo otros dos grandes grupos de niños que se estacionaron frente a un gran establecimiento europeo, fueron disueltos por el mismo procedimiento: el palo.

Después de tener noticias de que Pandit Motilal Nehru se proponía inspeccionar una concentración de los voluntarios nacionalistas en la explanada de Maidan mañana, el primer magistrado de la Presidencia de Bombay dictó una orden prohibiendo a los voluntarios que visiten o frecuenten la explanada en el plazo de dos meses.

Los cuarteles de infantería indostánica de Bombay se encuentran en uno de los extremos de la explanada, y el primer magistrado hace constar en su orden que el acuerdo del Congreso nacionalista de Bombay de congregar a sus huestes y adiestrarlas en la explanada constituye una «violación de la paz».

Desórdenes entre los hindúes y los muslines han vuelto a estallar en Dacca, y anoche un musulmán resultó fatalmente apuñaleado.

La situación en la frontera del noroeste es más tranquila. Las tribus de Utman Khel que fueron perseguidas ayer por los soldados cerca de Tangi, han regresado a sus casas, mientras parte de las fuerzas del Haji de Turangzai acampan en las cuevas próximas a Peshawar y según se dice esperan la primera oportunidad para desertar.

Noticias demoradas dicen que en Barisal, Bengala, se registraron desórdenes el martes. Cuatro bombas hicieron explosión en el Bazar Malchiti resultando lesionados un dependiente y gravemente averiado el local. Varios nacionalistas que se hallaban en los alrededores fueron arrestados.

DON ALFONSO SE HALLA EN PARIS

Lleva importantes asuntos que embargan su atención

PARIS, Junio 20. (AP.)—El Rey Alfonso de España llegó a las 7.30 de la noche de hoy a esta capital, en viaje a Londres, siendo recibido en la estación ferroviaria por el general Lasson, representante perdonal del Presidente Doumuergue, y M. de Fonquieres, jefe del protocolo del Ministerio de Estado. También recibió a Su Majestad el Embajador de España en París, señor Quiñones de León.

El Soberano español, que viaja de incógnito, permanecerá en la capital francesa varios días, teniéndose entendido que tiene importantes asuntos que le embargan toda la atención.

UNA MEDALLA AL DANES N. BOHR

La Sociedad Física alemana le ha concedido la "Planck"

BERLIN, Junio 20. (AP.)—La Sociedad Física Alemana confirió hoy la medalla Max Planck al danés Nils Bohr, de Copenhague. El año pasado fué concedida al Profesor Albert Einstein.

El propio Planck prendió la medalla del doctor Bohr, quien ganó el Premio Nobel de Física por sus investigaciones sobre el movimiento de los electrones, basadas en la teoría del quantum de que es autor Planck.

HAN ACORDADO LOS REFINADORES QUE SUBSISTA EL INSTITUTO DEL AZUCAR Y CUMPLIR ESTRICTAMENTE SU CODIGO

El refinado se está vendiendo al precio más bajo, pero los refinadores esperan fuerte demanda para este verano.

EL SECRETARIO MELLON ELOGIA LAS NUEVAS TARIFAS

Estima que se ha exagerado mucho en la crítica de los nuevos aranceles que han sido aprobados por el Congreso.

NUEVA YORK, junio 20 AP. Fred G. Taylor, secretario interino del Instituto del Azúcar, Inc. dió una declaración que dice:

"En una reunión a la que asistieron ejecutivos de todos los refinadores de azúcar de los Estados Unidos, se pasó revista a la labor del Instituto y cumplir estrictamente su código de ética con sus miembros, corredores, y otros elementos relacionados con el negocio azucarero.

"Aunque las condiciones inestables en el mercado de los azúcares crudos han significado mayores dificultades para los refinadores y los estadísticos de la industria informan de que ha habido un ligero retroceso en los primeros seis meses del año con respecto al record de distribución del año pasado, debido a las menores cantidades en manos del público consumidor, y teniendo en cuenta además el hecho de que el refinado se está vendiendo al precio más bajo en toda una generación, los refinadores esperan que la demanda sea muy fuerte este verano".

EL SECRETARIO DE HACIENDA MELLON ELOGIA LAS NUEVAS TARIFAS

WASHINGTON, junio 20 AP. El Secretario de Hacienda Mellon habló esta noche de su criterio acerca de las nuevas tarifas, la situación de los negocios y los efectos probables de aquella sobre la prosperidad de los Estados Unidos.

Mr. Mellon comenzó diciendo que lejos de ser un nuevo obstáculo en la senda de la recuperación de los negocios, los nuevos aranceles significan la eliminación de la incertitumbre existente en los últimos 15 meses.

—A mi me parece —agregó el Secretario de Hacienda— que se ha exagerado mucho la crítica de las tarifas recién aprobadas por el Congreso. Siempre que hay nuevos aranceles, surgen las profecías pesimistas, que invariablemente han fracasado, al menos hasta donde yo recuerde, y eso que tengo antigua memoria. Las tarifas de la ley que aprobó la Cámara hace un año, eran mucho más elevadas que las que acaba de poner en vigor la firma del Presidente. Sin embargo, entonces los negocios no se alarmaron. No hay motivo para que se alarmen ahora. No sé de ninguna industria norte-americana que se perjudique con los aranceles, y si conozco muchas q. se benefician por la protección que les dan estos.

—He estudiado la situación con el secretario de Comercio Lamont, encontrando que la creencia de que las nuevas tarifas van a destruir nuestro comercio extranjero, no tiene fundamento. Los Estados Unidos seguirán comprando enormes cantidades de productos extranjeros y vendiendo los de sus fincas, minas y fábricas en todo el mundo. En lo que concierne a las importaciones, los países que hacen negocios con nosotros debieran tener en cuenta que el factor más importate es el mantenimiento del alto poder de compra y del standard de vida del pueblo norteamericano.

—Terminada la incertidumbre de quince meses, las industrias de los EU. saben cual es la realidad y se ajustarán sin dificultad a las nuevas condiciones. Parece existir la impresión de que la nueva ley aumenta mucho los derechos aduanales anteriores, y aunque es cierto que en los de productos agrícolas hay un incremento muy apreciable, otras tarifas no han sido aumentadas hasta el punto de alterar de manera esencial nuestra posición económica. No quiero decir que la ley Smoot-Hawley no tenga defectos; no, hay bill de tarifas que carezca de ellos. Pero aquella al menos suministra los medios para que se corrija las desigualdades y errores que haya.

La clásula flexible me parece muy importante, por este motivo, pues gracias a ella se puede corregir los errores y ajustar las tarifas a las nuevas condiciones, libremente de las influencias políticas y seccionales, que tanto dificultan toda revisión congresional de los aranceles.

"IL PICCOLO" COTNRA LOS ARANCELES AMERICANOS

ROMA, Junio 20. — (AP) — "Il Piccolo", diario romano, pide hoy la elevación de los aranceles italianos para los productos norteamericanos como represalía y protesta contra los aumentos acordados en la Ley Hawley-Smoot.

"Tal medida — dice 'Il Piccolo' —sería interpretada en los Estados Unidos como una derivación lógica de la actitud que los legisladores norteamericanos han asumido al aprobar los nuevos aranceles.

"Algunos artículos norteamericanos, los automóviles por ejemplo, pueden ser facilitados a los italianos por nuestras propias industrias — declara el periódico — y algunos otros representan solamente en los mercados italianos un snobismo que el consumidor italiano puede abandonar sin ningún sacrificio"

LOS FRANCESES CONFIAN EN LA INTERVENCION DE MISTER HOOVER

PARIS, Junio 20. — (AP) — Los hombres de negocios franceses y la opinión pública tiene puesta su esperanza en las facultades discrecionales del Presidente Hoover para reducir los derechos arancelarios que resulten escesivos en la Ley Hawley-Smoot recientemente aprobada, confiando que las exportaciones francesas a los Estados Unidos no serán reducidas seriamente.

En los centros semioficiales y mercantiles, así como en los frecuentados por el elemento periodístico, prevalece hoy la creencia de que las dificultades se resolverán tal vez sin que Francia tenga que recurrir a medidas de represalia. Los comentarios de los periódicos de la tarde eran algo más optimistas que los de la mañana y de ayer.

"L'Intransigent" dice que el problema debe examinarse fríamente; que no hay que actuar impulsivamente ni con acritud.

"El Embajador Edge es un hombre de negocios, y este asunto puede arreglarse como si se tratara de un negocio".

"L'information", el principal periódico financiero de París, expresa la esperanza de que las "preocupaciones electorales no impedirán que imperen el sentido común y la ciencia económica".

UN DESPLOME EN NEW YORK, AYER

NUEVA YORK, Junio 20. — (AP) —Esta tarde se desplomó el frente de un almacén de seis pisos en el West Side, resultando lesionadas dos personas. Varias más sintieron a tiempo el crujido, y huyeron a la calle. Hoy por la noche un montón de escombros de diez pies de altura era todo lo que quedaba de la parte frontera del adificio.

LA BUSCA DEL HOMICIDA LOCO, SIN RESULTADO

Contra los detenidos no se han encontrado cargos

TRECE AMENAZADOS

Además ya dió muerte a tiros a otras dos personas, en N. Y.

NUEVA YORK junio 20. (AP).— La busca del loco que ha dado muerte a dos personas en Queens y amenaza con privar de la vida a otras trece, en cartas que les ha dirigido, se suspendió esta noche al parecer.

De los dos arrestados hoy como sospechosos de ser el maniático a quien se desea capturar, uno de ellos no tiene el menor parecido con el homicida y la policía duda mucho que el otro haya participado en los asesinatos.

Joseph Oswald Clark, recluso que escapó del hospital de Greedmore donde se asila a los dementes de Queens, arrestado en Filadelfia, fué absuelto definitivamente de toda relación con el crimen por el jefe de inspectores Sullivan después de una pequeña entrevista que tuvo con él.

Sullivan ha declarado que Clark no se parece lo más mínimo a la descripción que se ha hecho del asesino por las mujeres que acompañaban a los hombres muertos por el asesinato. Las mujeres tendrán, sin embargo, la oportunidad de ver a Clark, quien ha sido llevado a Queens con ese propósito.

«Clark parece un imbecil», dijo Sullivan.

Los detectives dudan que un individuo que fué arrestado hoy en Newark y que dice llamarse John D. Galvao, de Boston, tenga que ver con los crímenes. La única prueba que existe contra él es su parecido aproximado con las descripciones que se han hecho de Joseph Ustica, demente que escapó del hospital Kings Park.

El doctor Russell E. Blaisdell, del hospital Creedmore, manifestó que dudaba que Ustica fuera capaz de planear las dos muertes de Queens. Ustica, agregó, no sabe leer ni escribir el inglés y por tanto es incapaz de haber escrito las cartas que se dan enviado a la policía y a los periódicos dándoles cuenta de sus intenciones.

Sin embargo, se sabe que vivía bajo la ilusión de que tenía una misión especial que cumplir en esta tierra, consistente en proteger a la mujer. Los dos hombres muertos por el maniático lo fueron a tiros en los momentos en que se hallaban con mujeres en automóviles que se hallaban detenidos en un lugar solitario de Queens. En los dos casos el asesino acompañó a la mujer hasta el lugar más próximo por donde pasara el tranvía.

Morris Horowitz, agente de seguros, que fué muerto anoche mientras se hallaba sentado en su automóvil frente a la casa que habita en Brooklyn podrá sanar de las heridas, según informan los médicos. Al principio se pensó que hubiera sido herido por el maniático, pero la policía recibió después la declaración del Horowitz, quien le describió al agresor y ha comprobado que no tiene relación alguna el caso con las muertes de Queens.

BARCELONA, Junio 20. (AP.)— En el salón de actos del Fomento del Trabajo Nacional se ha celebrado la recepción, como miembro de la Real Academia Hispano-Americana de Cárdiz, de Don Edgardo Garrido Merino, Cónsul de Chile en Barcelona.

En Llansá ha fallecido el señor José Ferrer, hermano del fundador de la Escuela Moderna, Francisco Ferrer, fusilado cuando la Semana Trágica de Barcelona.

UNA CONFERENCIA DE CINE SONORO

Representantes alemanes y americanos reunidos en París

PARIS, Junio 20. (AP.)—Los representantes de las industrias alemán y norteamericana de las películas sonoras, trataron hoy de las patentes básicas concedidas primero a la industria eléctrica alemana, y compradas más tarde por elementos de los Estados Unidos. Los alemanes sostuvieron que lo esencial era, por el momento, llegar a un acuerdo, dejando de lado la cuestión de prioridad en las patentes.

Will Hays, controlador de la industria cinegráfica norteamericana, dió esta noche un banquete, en el Chateau Madrid, en honor de los asistentes a la conferencia.

PERIODICOS DE HONDURAS CONTRA LOS COMUNISTAS

Resolución aprobada por la Asociación de la Prensa

CONDENA LA CAMPAÑA

De aquellos elementos que incitan a la huelga general

TEGUCIGALPA, Honduras, Junio 20. (AP). — En las últimas semanas Honduras ha sido inundada de manifiestos comunistas invitando a los obreros a una huelga general para el 4 de Julio próximo y la celebración de manifestaciones en todo el país.

El Gobierno ha adoptado medidas para impedir la huelga y la Asociación de la Prensa ha aprobado la siguiente resolución condenando la campaña:

«La Asociación de la Prensa Hondureña en vista de las hojas multigráficas que han circulado profusamente en el país, propiciando una huelga general con fines contrarios al orden público ya las isntituciones nacionales, con grave peligro para la soberanía y crédito de la nación, declara lo siguiente:

Primero: Condena las propagandas conque se trata de soliviantar a las masas obreras y campesinas para conducirlas al desorden y al crimen, bajo la bandera comunista.

Segundo: Apoya la organización de obreros y campesinos como una fuerza colectiva para llegar a la reforma social bajo la garantía de la ley.

En consecuencia excita a la prensa del país para que en cumplimiento de las resoluciones del reciente Congreso de periodistas, enderece sus campañas al mantenimiento de la paz y de las instituciones nacionales, procurando alentar los obreros del obrerismo hacia soluciones pacíficas y adecuadas al medio. (Firmado) Mario Ribas, Secretario»:

El Ministro de E. U. a Canadá

El Senado ha confirmado el nombramiento de Mc. Nider

WASHINGTON, junio 20 AP. El Senado confirmó hoy el nombramiento de Hanford L. McNider para Ministro de los Estados Unidos en el Canadá.

El Senador Brookhart acusó a Mc Nider de haber dirigido fiestas de borrachos en las convenciones de la Legión Americana, y que era el peor enemigo de existencia de los veteranos de la Gran Guerra.

El Senador Steck defendió a Mc Nider.

ITCHACA, Estado de Nueva York, junio 20. AP. Un golpe de black-jack, un anestésico o una bebida espirituosa muy fuerte, producen la inconsciencia de la misma manera.

Así lo anunció hoy ante un distinguido grupo de químicos el doctor G. H. Richter, en el Octavo Symposium de Alcaloides que se celebra en la Universidad de Cornell.

Cuando un ser viviente cae en la inconsciencia, las células de sus nervios se hacen espesas y blancas, como huevo cocidos. No importa el origen de aquella: anestésicos, narcóticos, frío, calor, electricidad, intoxicación o un golpe de knock out en la cabeza.

El Dr. Ritcher fotografió las células invisibles al ojo humano con un ultra-microscopio, que aumenta el tamaño cinco o seis mil veces. Usando una linterna, el investigador proyectó las imágenes en una pantalla, mostrándolas del tamaño de una yarda.

En el período de consciencia, todas esas células son casi transparentes, volviéndolas opacas los alcaloide y anestésicos. El fenómeno, según el Dr. Richter, es el mismo que le ocurre a la clara de los huevos cuando se le coce, aunque se diferencia en que al pasar los efectos narcotizantes, las células recuperan su transparencia, cosa que nunca ocurre con la clara.

CAMBIOS EN LA LEY DE JURADOS

Manifestación hecha por el ministro de Justicia

MADRID, Junio 20. — (AP) — El ministro de Justicia, señor Estrada, refiriéndose a cuanto se escribe en la prensa acerca del restablecimiento del jurado, hizo elogios de las opiniones emitidas por los periódicos "El Sol" y dice que ya ha reiterado su opinión sobre el asunto.

El ministro se ha manifestado siempre partidario del restablecimiento del jurado, pero reformando la Ley, asunto éste que habría que llevar a las Cortes, pues sólo éstas podrían aprobar la reforma que el gobierno considera muy necesaria.

275 ENFERMOS SON SALVADOS

De perecer quemados en el incendio de un hospital

ATLANTA, Estado de Georgia, junio 20 AP. Unos 275 pacientes de color recluidos en el Hospital muncipal de Grady, fueron sacados hoy de sus pabellones cuando una explosión e incendio ocurridos en el departamento de Rayos X puso en peligro el edificio. El origen del accidente fué la combustión de una películas y aunque se desprendió un humo amarillo muy denso, ninguno de los enfermos resultó quemado.

Los enfermos fueron depositados en unos terrenos cercanos, hasta que se extinguió el incendio. No se ha calculado la ascendencia de los daños materiales.

EL MINISTRO DE HACIENDA ALEMAN CAUSA LA CRISIS

Su salida del Gabinete crea a éste una situación difícil

ACEPTADA SU RENUNCIA

El cumplimiento del plan de impuestos, la única solución

BERLIN, junio 20. (AP).—El confuso problema de las finanzas alemanas causó hoy la primera ruptura en las filas del Gabinete del Canciller Heirich Bruening. La dimisión del doctor Paul Mondenhauer como Ministro de Hacienda fué aceptada por el Presidente Hindenburg.

En los círculos políticos alemanes se discute con calor quien será el sucesor de Moldenhauer. Lo único positivo por el momento es que el Canciller Bruening no puede desempeñar por sí mismo la jefatura de Gabinete y la cartera de Hacienda durante mucho tiempo.

Se sabe que el Canciller se entrevistará mañana con Hermann Hoepker Aschoff Ministro de Hacienda prusiano y miembro del partido democrático, pero necesitará de mucha influencia y poder de persuación para convencerlo de que acepte la herencia del doctor Moldenhauer.

Herr Bruening entiende que el cumplimiento estricto del plan de impuestos de emergencia es la única manera de salir del enredo financiero alemán que es parte de la situación creada por la necesidad de ajustar el régimen fiscal a las necesidades del Plan de Young.

Esta noche se decía que un hombre que no pertenezca a ningún partido haría un excelente Ministro de Hacienda, y en relación con esto se ha mencionado al doctor Friedrich Saemisch Presidente de la Auditoría del Reich. También se hablaba el jueves del doctor Hjalmar Schacht, ex-Presidente del Banco del Reich pero se ha sabido que en breve saldrá hacia los Estados Unidos.

Para hacer mayores las preocupaciones del Canciller Bruening, éste ha recibido una carta de Carl Friedrich Von Siemens presidente de la Junta de los Ferrocarriles Federales, diciendo que los productos del tráfico han sido este año muy desfavorables y que la perspectiva no tiene nada de optimista.

Von Siemens dice que los ferrocarriles alemanes han estado perdiendo continuamente tráfico por la competencia que hacen los transportes más baratos, por agua y carretera. No obstante la reducción de 62 mil empleados que hicieron los Ferrocarriles en 1929 los gastos han seguido aumentando. Como los ferroviarios están sujetos a las mismas disposiciones que los empleados civiles. Von Siemens afirma que los sueldos consumen un 66 por ciento de los ingresos y las pensiones un once por ciento más, y que las tarifas de carga no pueden ser aumentadas sin perjudicar los intereses ferrocarrileros e industriales en general aunque tiene la esperanza de que el Gobierno pueda encontrar la manera de restablecer el equilibrio financiero, sin tocar el actual régimen de transportes por vía férrea.

PASAJEROS QUE TRAE EL SIBONEY

Son numerosos los que saldrán hoy de New York

NUEVA YORK, Junio 20. (AP).— Mañana zarpará para la Habana el vapor «Siboney» de la Ward Line con un pasaje numeroso, en el cual figuran los siguientes viajeros:

Enrique Hubard; Charles Wood; N. Schukin; Mrs. F. Stockton e hijo; Mrs. I. Singer; señora P. Suárez; Mrs. Judith Brandon; señora María Pineto; las señoritas C. F. Hershkoff; Eusebia Suárez; Fidelia Gutiérrez; Gladys Suárez; Eulalia Suárez; Marion Fields; Catherine Fields; Freda S. Stern; Estella Broderick; Elsie Smith; Florence Chamberlain; Herminia Marcias; y los señores Samuel Whitehouse; F. J. Smith; Harold Curran; S. A. Jaffe; John D. Hoffmann de la Cuban American Sugar Company; Joseph A. Vázquez; Ernest K. Berger; Paulo E. Pérez; Patrick Suárez; Luis Suárez; Manuel Suárez; Ernesto Rodríguez; Juan Boada; Carlos Téllez R. García; Julio R. Dumios y Ernest De Blanck.

ROBERTO FIERRO DESPEGARA HOY

Se propone hacer un vuelo directo hasta Ciudad Méjico

AERODROMO DE ROOSEVELT, Nueva York, junio 20 (A. P.) — El coronel Roberto Fierro anunció hoy que el sábado a primera hora despegará aquí en vuelo a Ciudad México, sin escalas. Los informes meteorológicos le pronostican buen tiempo en toda la ruta de dos mil trescientas millas que ha de recorrer.

El coronel Fierro lleva varios días en Roosevelt, esperando el momento propicio para realizar el vuelo, que será semejante al del coronel Lindberg (Washington-Ciudad México—hace dos años.

El aparato en que volará Fierro es también igual al de Lindbergh: un Lock-heed-Vega pintado de blanco.

JORGE BERNHARD HA PRESENTADO LA RENUNCIA

BERLIN, Junio 20. (AP.)—Jorge Bernhard, periodista y economista, renunció hoy la dirección del periódico "Vossische Zeitung", que desempeñó durante muchos años.

M.E.C.D. 2016

Se llama "de calle"... *pero es útil la mayor parte del día...*

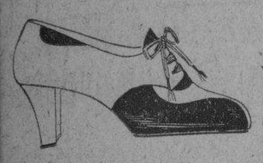

En visitas íntimas, para ir al Cine, en la Oficina, en el Hogar... UNCLE SAM tiene los mejores modelos... Compre en

UNCLE SAM
de
San Rafael 1 c.

$8.00 o $10.00

DETENCION DE 14 RECLAMADOS

Serán puestos a disposición de los Jueces correccionales

Por estar reclamados fueron detenidos por la Policía en el día de ayer, las personas siguientes:

Lorenzo Prieto García, de 61 años, motorista y vecino de 11 número 83, reclamado por J. C. de la Sección Cuarta.

José Chang, del comercio y vecino de Figuras 71, reclamado por el Juez Correccional de la Sección Segunda.

Gerardo Campanería García, chofer y vecino de Santa Teresa número 11, reclamado por el J. C. de la Sección Segunda.

Luis Rodríguez Díaz, vecino de 10 de Octubre 173, reclamado por el J. C. de la Sección Tercera.

Gil Portela y Portela, carbonero y vecino de 10 de Octubre 260, reclamado por el J. C. de la Sección Quinta.

Segundo Penier Chappin, vecino de San Martín número 14, reclamado por el J. C. de la Sección Quinta.

Carlos Bernet Sánchez, empleado y vecino de 19 número 311, reclamado por el J. C. de la Sección Segunda.

Segundo Fernández Pérez, chofer y vecino de Acosta 119, reclamado por el J. C. de la Sección Segunda.

Jesús Vázquez Fernández, sirviente y vecino de la casa de salud del Centro Gallgeo, reclamado por el Juez Correccional de la Sección Quinta.

Iluminada Santana Pérez, vecina de Luzuriaga 165, reclamada por el J. C. de la Sección Quinta.

Gloria Lauzan Rodríguez, vecina de Salsipuedes númer o4, reclamada por el J. C. de la Sección Cuarta.

Petronila Hernández Pérez, vecina de La Concha número 3-A, reclamada por el Juez Correccional de la Sección Quinta.

María Martínez González, vecina de Vapor número 4, reclamada por el J. C. de la Sección Cuarta.

Ofelia García Hernández, vecina de Lealtad número 98, reclamada por el J. C. de la Sección Tercera.

Boinas Finas

A $1.25 y $2.00

Croches a $2.00 y a $2.50.

Turbantes a $3.00 y a $3.50.

Modelos de Sombreros de 5 pesos a 3

Los modelos de Lino, Chantú, de 10 pesos a $5.50 y $6.00.

Para Sombreros Félix

LA MIMI

Amistad 61

CONSEJOS MEDICOS

Por el Dr. PEREZ BOUDET

Ex-Interno del Hospital de Emergencias. Médico del Departamento Forense de la Ciudad de la Habana. Especialista de las afecciones del Aparato Digestivo. GABINETE: PRADO 33, altos. Teléfono: A-7490.

(Diríjase la correspondencia al DIARIO DE LA MARINA, Prado 103, Dirección).

HIRAM ABI. (Matanzas):

Esos trayectos fistulosos como el que usted presenta, no tienen otro camino que la operación radical, esto es, la galvano-cauterización, romper completamente el trayecto fistuloso. A veces acontece lo que le ha pasado a usted que sin usar tratamiento alguno, «aparentemente» cierran ,pero cuando pasan unos días vuelve usted a sentirse como en los primeros tiempos. Opérese, es el medio más seguro y rápido.

NENITA. (Caibarién):

GUAJIRO. (Hatuey):

Debe de volver donde el especialista que se encuentra tratándolo para que éste continúe o suprima el plan. Es menester que él lo vuelva a ver otra vez, toda vez que nadie mejor que él que conoce de su caso, pueda hacerlo la indicación adecuada.

Veo que el tratamiento que está realizando no le dá los resultados que usted esperaba. Yo me permitiré el recomendarle el tomarse por lo menos seis frascos de Glofina, a razón de tres cucharadas al día. En este producto encontrará usted las suficientes vitaminas para sentirse perfectamente bien en breve plazo. Si quiere hacer el tratamiento más efectivo, puede ir con su médico a aplicarse las ámpulas intravenosas de Novecodyl en dosis progresivas ascendentes. Sabe señorita que para mí es de suma satisfacción el poder contestar cualquier pregunta que se digne hacerme.

UNA SEÑORA. (Cienfuegos):

Hoy me dá usted más datos en su segunda carta y me apresuro a contestarle. Ciertamente en mi consulta pasada atribuí a una afección hepática su enfermedad e igualmente opino hoy, debe de tomar la Coleflavina a razón de tres perlas por día pero en su carta de hoy me dice ciertos síntomah que no me acusaba en la anterior y ésto me hace ampliar un poco más el tratamiento: Debe de aplicarse además una ámpula de Surovarina y tomar las Píldoras Helennienes, así como continuar con los lavados de Coaltar Saponine—una cucharada en un litro de agua—y aplicárselos lo más caliente que pueda.

AMPARO. (Víbora):

Gracias, muchas gracias señorita, por todas sus bondades. No se podía esperar otra cosa de usted. Celebro infinito el que se encuentre tan bien y creo debe de continuar solamente con el Aerophagyl y con la Coleflavina, pero le sería de un gran beneficio el que tomara una oblea de Cereossine inmediatamente antes de sus principales comidas. Respecto a su tensión es necesario el tomarla para comprobar lo que usted me dice. Siempre a sus órdenes.

UNA MUJER ANGUSTIADA. (Ciudad):

Puede que él crea que no puede tener familia a pesar de la operación que han realizado últimamente, pero puede que se encuentre equivocado que es lo más probable. ¿Usted cree que un operado sabe siempre lo que se le hace? Lo lógico es pensar que usted se encuentre en estado y nada más corriente y factible, toda vez que es una mujer casada que vive en unión de su esposo. Si señora, puede haber una operación que evite la vitalidad del individuo, pero es una operación en que éste va a la mesa de operaciones sabiendo lo que le van a hacer y los resultados que dimanen de ella, no siempre con la seguridad que él se lo dice a usted ahora. Puede tener la seguridad que él no sabe la operación que se ha realizado.

$7.99

Estilo Mont-Parnasse, La Dernié-Cri de París. En glacé francés y charol negro. También en glacé marfil y cocoa, con hebilla modernista al frente. También puede usarse con lazo. Tacón extra alto.

$6.50

Atractivo modelo en tres combinaciones. Becerrillo champagne con la puntera y adornos de piel ave llana; en blanco y charol negro y también en blanco y rusia naranja. Tacones alto y militar.

No importa lo caprichoso de su gusto, ni el dinero que usted quiera gastar...

En "El Mundo" encontrará su "Capricho" y su "Precio". Por barato que sea el modelo que usted escoja, tendrá el "Cachet" de lo supremo.

HABANERAS

DE DIAS

LUISA COBIAN DE OTAOLAURRUCHI

Un saludo.

En la festividad del día.

Llegue con estas líneas hasta una bella y gentil dama, Luisa Cobián, distinguida esposa del estimado amigo Manolo Otaolaurruchi.

Celebra hoy su santo y recibirá con tal motivo pruebas repetidas de los afectos y consideraciones de que goza en esta sociedad.

Tendrá flores.

Y felicitaciones sin cuento.

El cronista, al saludarla, hace expresión de sus mejores deseos para la distinguida señora.

Que pase un día feliz.

De satisfacciones y alegrías.

SAN LUIS GONZAGA

Una festividad hoy.

San Luis.

Esto es, San Luis Gonzaga, que no hay que confundir con San Luis Beltrán, con San Luis Rey de Francia ni con otros Luises que aparecen en el Santoral.

Está de días una interesante dama, María Luisa Delgado, esposa del muy querido doctor Gustavo de los Reyes, eminente cirujano cuyo nombre está estrechamente unido a la Clínica del Vedado, de la que es fundador y director.

No recibirá la señora de Reyes, por estar haciendo los preparativos en estos momentos de su viaje a los Estados Unidos.

Saldrá a fines de mes.

Rumbo a las Montañas.

También es el santo de la menor de sus hijas, la linda María Luisa de los Reyes y Delgado, su encanto y su alegría.

Es el santo de María Luisa Jorrín, distinguida esposa del doctor Enrique Porto, ex-Juez de Marianao.

María Luisa de los Santos de Sierra, distinguida dama, y su graciosa hija Luisita.

María Luisa Zimmermann de Martí, María Luisa del Riesgo de Martínez y María Luisa Corugedo, mi buena amiga María Luisa, la viuda de Canal.

Luisa Cortés de Ebra.

Luisa Nadal de Lasa.

Y María Luisa González, la bella señora del joven político Felipito González Sarrain, para la que habrá todo género de congratulaciones.

Dos ausentes, que son la Condesa de Revilla de Camargo y su sobrina y ahijada, María Luisa Gómez Mena de Vives.

Señoritas.

Luisa Carlota Párraga.

Airosa y gentilísima figura de la alta sociedad, donde disfruta de afectos, consideraciones y simpatías.

Luisa María no recibirá por tener proyectado pasar el día en el campo.

María Luisa Pumariega, Luisa García Casariego, Luisita Toñarely y Boullón, María Luisa Vilaplana, María Luisa Vilardell, Luisa Lugo y Luisa Acosta.

María Luisa Arellano, distinguida señorita de esta sociedad, que se encuentra desde hace algún tiempo aquejada de molesta dolencia.

María Luisa Ferro.

Encantadora.

María Luisa Porto y Jorrín, linda señorita, siempre muy celebrada.

Y por último, María Luisa de Cárdenas y Goicoechea, flor de gracia, simpatía y belleza.

Caballeros.

Una larga relación.

Preferentemente el simpático y muy culto amigo Luis Angulo, joven amable y caballeroso, secretario particular del conocido clubman Julio Blanco Herrera, Presidente de la poderosa compañía cervecera **La Tropical**, que goza de gran popularidad y profundas simpatías.

El doctor Luis Rodríguez Cáceres, Luis Márquez y Luis Guajardo, Jefe de Comunicaciones de Santa Lucía, en Pinar del Río.

Además, Luis Milanés Alvarez, Secretario del Juzgado del Norte.

Luis Grau y Triana.

Abogado y notario de Marianao.

Luis Comas, corredor de la Bolsa de la Habana y persona que goza de generales simpatías por su corrección y su caballerosidad.

Un apreciable joven, Raul Rodríguez y Gutiérrez, aventajado estudiante del último año de Medicina.

El joven ingeniero y arquitecto Luis Pizarro Baeza, perteneciente a la Compañía Urbana de Contratación, dedicado en estos momentos a las obras del Reparto Lutgardita.

Luis Navarro de la Torre; inteligente jovencito, que ha terminado en el Colegio de Belén sus estudios del Bachillerato con las mejores notas.

De la Prensa.

Cuatro queridos compañeros.

Luis Rodríguez Lamult, de la redación de este periódico e Inspector de Espectáculos y su hijo Luis Rodríguez Plasencia, muy inteligente y muy simpático que ha terminado con magníficas notas su tercer año de bachillerato; Luis de Juan Puñal, autor del ameno libro **Anecdotario Criollo**, el joven simpático y distinguido Luis Domínguez Triay, director de la culta y lujosa revista **Mundo Social**, cuyo tercer número acaba de publicarse...

Otro de casa.

Luis Pallás, excelente linotipista del DIARIO, y amigo de toda mi estimación.

Y finalmente, el camarada leal y queridísimo Luis S. Varona, auxiliar eficaz, constante y poderoso de la crónica social, con el que siempre contamos todos seguros de su valiosa cooperación.

Es el santo también de su hijo, Luisito Varona y Calvo, gracioso e inteligente niño.

Un día feliz.

¡Séalo para todos!

NENITA AZPIAZU

Una jeune fille lindísima.

De múltiples encantos.

No es otra que Nenita Azpiazu y Vieta, la colegiala hasta ayer, en que abandonó para siempre, llena de lauros y honores, el plantel donde recibía educación en los Estados Unidos.

Está de días hoy.

Ni lo celebra ni recibe.

Nenita prepárase a festejar su santo, dentro de breves días, en la reunión de un grupo de sus amistades.

Será con un día de campo, alegre y placenteramente, en la Finca Villapol.

Reciba mi saludo.

De felicitación cariñosa.

EL DOCTOR LUIS DE SOLO

De días.

El doctor Luis de Solo.

Abogado de altos prestigios cuyo bufete goza justa fama de ser uno de los primeros de la Habana.

Caballeroso y cortés.

Correcto y distinguido.

Pasará su santo sin fiesta sin recibo en la tranquilidad del hogar al calor de los dulces afectos familiares.

Su hijo muy simpático, Luis René de Solo y Suárez Murias, que acaba de examinarse del Tercer Año del Bachillerato, también está de días.

A los dos un saludo.

Con votos por su felicidad.

Continúa en la página SIETE

Colegio Médico de la Habana

CONVOCATORIA

De orden del señor Presidente del Colegio Médico de la Habana, se cita a los señores Colegiados para las Juntas Generales Extraordinarias que han de celebrarse el sábado 5 de Julio de 1930 a las 4 y a las 6 de la tarde de dicho día en el local del Colegio sito en Malecón 15 altos por San Lázaro al objeto de tratar los particulares que figuran en la orden del día.

ORDEN DEL DIA (a las 4 de la tarde)

1o. Lectura del acta anterior, 2o. Moción presentada por el doctor Alfredo Recio y hecho suya por la Junta de Gobierno, sobre revisión del acuerdo de la Junta General Ordinaria de 31 de Mayo de 1930 que rebajó las cuotas de colegiados.

ORDEN DEL DIA (a las 6 de la tarde)

1o. Modificación de los Estatutos del Colegio Médico de la Habana en los siguientes artículos:—En el artículo 5 a continuación de donde dice: Artículo 96, se intercalará lo siguiente: (Estatutos de la Federación). En el inciso B, del Artículo 14, se sustituirá la frase "diez años", por la de "cinco años". En el artículo 27, en vez de "treinta Colegiados" dirá "sesenta Colegiados". El artículo 29 quedará redactado así: "En caso de disolución del Colegio Médico de la Habana, todos sus fondos, bienes y derechos, quedarán trasmitidos por partes iguales, a los Colegios Médicos existentes en el territorio de la República, en el momento de dicha disolución.

Dr. José RAMIREZ OLIVELLA, Secretario.

Esta es la etiqueta dorada

que llevarán, hoy día de San Luis, y el martes, día de San Juan, los regalos de mayor distinción al precio más moderado... Elíjalo entre las mil novedades de "Fin de Siglo".

Para Ellas

Desde luego, un frasco de perfume de marca o una de estas elegantísimas prendas de fantasía de "Fin de Siglo", son siempre regalos que la mujer de buen gusto acoge con entusiasmo.

Ultimamente hemos recibido, en collares y en pulseras sobre todo, novedades encantadoras, desde **75 cts.** hasta **$25.00.**

O pudiera ser un abanico, o una bolsa especialmente elegidos para ese nuevo ajuar de verano que usted le conoce...

Desde luego, usted no querrá nada tan barato; pero para darle idea de la modicidad de los precios, le diremos que hay en "Fin de Siglo" abanicos desde **25 cts.** y bolsas y carteras desde **$1.50.**

Los pañuelos de hombros, estampados, cuadrados o triangulares, se siguen llevando mucho, y tenemos las más deliciosas y originales combinaciones de color y de diseño, desde **$2.50.**

Y, por supuesto, infinidad de novedades más en que el extremo chic corre parejas con la extrema moderación de los precios.

fin de Siglo

Para Ellos

Elegir un buen regalo de hombre en "Fin de Siglo" es un mínimo problema, a pesar de que la variedad de sugestiones es realmente incomparable, tanto en prendas como en accesorios de vestir.

Las corbatas de "Fin de Siglo" tienen un prestigio hecho entre los elegantes habaneros... Las tenemos de todos los precios... Inglesas, italianas, francesas... Hechas a mano, en sedas opulentas.

El juego de Pañuelo estampado y corbata hace siempre un regalo de mucho atractivo.

En pañuelos solos, blancos, estampados, de fantasía, nuestro surtido es inmenso... Con o sin iniciales bordadas.

Y una multitud de complementos de la elegancia o de la comodidad masculina— cinturones con hebillas finas, billeteros, monederos, bastones, ceniceros, boquillas, plumas-fuente, yugos, botonaduras...

O bien algo para el escritorio: juegos de carpeta, tinteros, pisa-papeles, ceniceros de pie, prensa-libros, etc.

fin de Siglo

¿TOSE?
PRUEBA GRATIS
ALQUITRÁN
Legítimo de
PINO POR SARRÁ
Sólo una muestra a cada persona mediante la presentación de este periódico en la Droguería Sarrá, mañana

ARRESTO DE UN CHOFER

Por el sargento Govantes, de la policía del puerto, fué presentado ante el oficial de guardia en dicha Estación el chofer Aniceto Gómez Datch, vecino de Egido 87, por habérsele presentado Manuel del Valle vecino de Tulipán y Cerro, manifestándole que el aludido chofer pretendió cobrarle dos pesos en vez de uno, según señala la tarifa, por llevarlo desde el puerto hasta el Cerro-Valle, por su parte, ratificó la acusación ante el oficial de guardia.

El chofer Gómez dijo que él cobraba la tarifa de automóviles de lujo por ser su auto de los de esa clase.

El oficial de guardia hizo constar en acta que el acusado se expresó en formas descompuestas y amenazadoras para el sargento Govantes, siendo remitido al Vivac a disposición del Juzgado Correccional.

Realización de Ensueños

El amor, la felicidad y la alegría que dan los niños retozantes, constituyen la esperanza y el ensueño de toda mujer.

Todos compadecemos a la que suspira por ser madre, sin que jamás le sea concedido tan sagrado privilegio.

Gracias a la Nueva Salud de Reno, ese ensueño puede realizarse si los órganos reproductores están flesos. Ese tónico estimula y fortalece el organismo entero. Muchas son las mujeres a quienes ha permitido gozar de las delicias de la maternidad cuando ya habían perdido toda esperanza. ¿Por qué no prueba Ud.?

NUEVA SALUD DE RENO

EL TÓNICO DE LA MUJER

270.000 PERSONAS MUEREN CADA AÑO DE TUBERCULOSIS EN CUATRO PAISES

Solamente se registran en Alemania cien mil defunciones por dicha enfermedad. Conferencia del Dr. Núñez Llanes.

Desde la Estación Radio-Trasmisora de la C. M. C. (Cuban Tele phone Company) el doctor Francisco Núñez Llanes, tisiólogo de la Asociación de Damas «La Purísima Concepción», disertó ayer, después de terminada la trasmisión de los números premiados de la Lotería Nacional, sobre la labor que vienen realizando en toda la República las Damas Isabelinas de Cuba contra la Tuberculosis Pulmonar.

El ilustre médico dijo, al comenzar, que «si no fuera suficiente el apoyo oficial que el Gobierno ha prestado a estas ejemplares mujeres para demostrar cuán grande es su obra, bastaría seguir a la Dama Visitadora en su labor diaria y con seguridad que aún el más escéptico, el más inconforme, tendría que reconocer que es mucho más de lo que trasciende al público. Por estas mujeres que dejan su confort y la tranquilidad de su hogar para descender a la casa pobre y triste de la inmensa mayoría de nuestros tuberculosos se encuentran en ella a veces cuadros que hacen enmudecer aun a los más duros de corazón y sin embargo allí van ellas, una, dos, tres, cuatro veces, cuantas sean necesarias para llevarles alimentos, para colocar sus hijos en Asilos, Crechés o Preventorios, para procurar su ingreso en hospitales, para instruir a aquellos desdichados en la profilaxis de esta terrible enfermedad, siguiendo instrucciones del Dispensario Antituberculoso, auxiliando de esta manera a las Enfermeras que siempre resultan pocas para estas campañas y llevando, en una palabra, el consuelo a tantos desdichados».

«No debe olvidar el enfermo que al expectorar suelen quedar partículas pequeñas de su esputo en la boca y lanzarlas al exterior al hablar o toser nuevamente y éstas caen sobre las personas con quien habla o cuida, sobre los muebles de su habitación y ocasionan así, nuevos casos.

«No debe por estas mismas razones besar, ni tampoco hacer tomar de sus alimentos, ya quizás alcanzados por esas partículas, y muchísimo menos hacerle usar sus cubiertos y vasijas. Debe pensar que de esta manera va a agravar la situación de su hogar, haciendo una nueva víctima de su hogar».

«No sólo los tuberculosos pulmonares con expectoración son los únicos que deben tomar estas precauciones, no, deben hacerlo también aquellos que tienen trayectos fistulosos en la boca o lesiones de las amígdalas de origen bacilar y que son por tanto focos de contagio».

«Lo mismo que pasa en el hogar, sucede frecuentemente en la calle donde hay tantos tuberculosos ignorados, con expectoración bacilífera que van sembrando el contagio a su alrededor».

Y agrega: «En Alemania mueren anualmente cien mil individuos por tuberculosis pulmonar; en Francia 60.000; en Inglaterra (Gran Bretaña) y País de Gales 50.000; en Suiza, 80.000.

«Y, termina diciendo, para no cansar a los que tienen la atención de escucharme, pido un aplauso para las Damas Isabelinas y un firme propósito de cooperar con ellas en nuestra cruzada contra la Tuberculosis».

DOS DETENIDOS

Por agentes de la Judicial fueron detenidos ayer, José González Prieto, de 30 años, vecino de San Francisco y Novena y Julio Martín May, de 50 años, vecino de Villegas 64, reclamados por los jueces correccionales de la Quinta y Segunda, en juicios por infracción sanitaria y desobediencia. Ambos prestaron fianza de 25 pesos, quedando en libertad.

QUITA LA GRASA Y CIERRA LOS POROS
ROXANA
SELLO ROJO

Cansancio...

"Toda esa vaguedad y confusión mental a que Vd. alude, no obedece más que a la escasez de fósforo en su organismo. Le recetaré Fitina, y puedo garantizarle que muy pronto habrá Vd. recobrado toda su potencia y lucidez, porque Fitina es el fósforo mismo...".

FITINA

REINTEGRA LA VITALIDAD

— En toda Farmacia —

PREPARADO CIENTIFICO SUIZO

Agentes para Anuncios en EUROPA:
L. MAYENCE & Cie
DAVIGNON, BOURDET & Cie, Sucres
9, Rue Tronchet, PARIS
19, 21, 23, Ludgate Hill, LONDRES

M.E.C.D. 2016

Información Religiosa Nacional y Extranjera

GRANDIOSA SOLEMNIDAD DE LA VIGILIA DEL CORPUS CHRISTI EN LA CATEDRAL

Ha sido celebrada por la sección adoradora nocturna de la Habana y los diversos actos se vieron muy concurridos.

Con grandiosa solemnidad, ha celebrado la Sección Adoradora Nocturna de la Habana, la Vigilia general del Santísimo Corpus Christi.

Se ajustó al siguiente programa:

Junta de Turno

A las 9 y media de la noche, celebró la Sección Junta General, en la cual se tomaron importantes acuerdos, referentes a la próxima Fiesta de las Espigas.

Imposición de Distintivos de Veterano

A la junta siguió, la imposición de Distintivo de Adorador Nocturno Veterano de Jesús Sacramentado, a los Hermanos Monseñor Santiago G. Amigo, Francisco Pascual, Manuel Ferreiro y José Ramón Corral.

Se otorga este honor al adorador, que cumplió 144 Vigilias, o sean aproximadamente unos 12 años como adorador activo.

En la grandiosa ceremonia, ofició el M. I. Canónigo Arcediano, Monseñor Manuel Arteaga y Betancourt, quien dirigió una bellísima y conmovedora alocución a los nuevos Adoradores Veteranos.

Terminada la imposición, Monseñor Alfonso Blázquez, Canónigo Penitenciario, expuso el Santísimo Sacramento.

Monseñor Santiago G. Amigo, dirigió las Oraciones de la noche y pronunció una plática altamente conmovedora, en la cual hizo notar los grandes bienes, que a la sociedad produce este sacrificio de los adoradores, librándola de la ira del Señor, justamente irritada por los pecados de los hombres.

Exhorta a los hombres católicos a pasar una noche ante Jesús Sacramentado, pidiéndole gracias y mercedes para sí y sus familiares. Y perdón y misericordia para sí y la humanidad.

Felicita a los adoradores por su constancia en el servicio de Jesús Sacramentado durante los 22 años, que lleva de fundada. Así mismo, por la erección de los Turnos de Tarsicios.

Les anima a proseguir sufriendo el sacrificio que supone la noche de guardia, después de un día de trabajo, y el tener que continuarlo al día siguiente sin el debido descanso; pues por el sacrificio se alcanza la eterna gloria, a ejemplo de Nuestro Señor Jesucristo, que por la salvación eterna de todos los hombres, se sacrificó.

Después de la magnífica predicación, se cantó solemnemente el Invitatorio de Maitines y el Te Deum, por los adoradores.

Ofició en los Maitines, Monseñor Santiago G. Amigo. Y en el Te Deum, Monseñor Alfonso Blázquez.

Terminado el Te Deum, dieron comienzo las horas de Vela, ante Jesús Sacramentado, en las cuales tomaron parte sétenta adoradores.

En hora de 12 a 1, se cantó solemnemente, el Trisagio por toda la Guardia.

A las 4 de la mañana, Oraciones de salutación y de preparación para la Sagrada Comunión, Misa, Comunión, procesión del Santísimo con arreglo al Ritual del Corpus Christi, bendición y reserva.

Se concluyó con el canto del Salmo 116.

Ofició en estos actos, el Capellán, R. P. González.

A las 6 de la mañana, se retiró la Guardia Real Nocturna de Jesús Sacramentado, semitonando el Salmo 129, por el eterno descanso de las benditas almas del Purgatorio.

Asistieron un numeroso concurso de fieles.

Dirigieron la Vigilia, el Presidente y Secretario general, Hermanos Jesús Lanza y Armando Dasís, respectivamente, a los cuales les felicitamos por el éxito alcanzado.

La Sección hace presente su gratitud al Venerable Cabildo Catedral por las atenciones dispensadas a los adoradores.

DIA 21 DE JUNIO

Este mes está consagrado al Sacratísimo Corazón de Jesús.

Jubileo Circular.— Su Divina Majestad está de manifiesto en la Santa Iglesia Catedral.

San Luis Gonzaga de la Compañía de Jesús, confesor; Terencio, Albino y Apolinar, mártires; Raimundo y Paladio, confesores. Santas Marcia y Demetria, mártires.

San Luis Gonzaga, de la Compañía de Jesús, confesor, Patrono de la Juventud, hijo de los marqueses de Castellón, nació el 9 de Marzo del año 1568.

Entregóse San Luis totalmente a Dios desde su más tierna infancia, que asegura el cardenal Belarmino era ya su vida perfecta en aquella tierna edad.

Sirvió en la corte de Felipe Segundo, y en ella se hizo admirar por su prudencia y elevada santidad. Orando un día ante una imagen de la Santísima Virgen que se venera en Madrid en la iglesia de San Isidro, sintióse llamado al estado religioso y entró en la Compañía de Jesús. En los pocos años que vivió en la Compañía fué modelo de todas las virtudes.

En fin, el jueves 21 de Junio de 1591 en que aquel año cayó la Octava de Corpus, entregó dulcemente su alma al Señor a los veintitrés años de su edad, y a los seis de su entrada en la Compañía de Jesús Enterróse el santo cuerpo en la iglesia del colegio romano, y desde luego, comenzó Dios a manifestar la santidad de su siervo por los muchos milagros que obró por su intercesión, haciendo gloriosa su sepultura.

LA 1RA. COMUNION DE 300 ALUMNAS

Pertenecen a las escuelas dominicales de los jesuítas

Las Escuelas Dominicales de la Iglesia de la Residencia de la Compañía de Jesús de la Habana, concluirán el presente Curso escolar con Misa de Comunión general, el domingo 22, a las 8 de la mañana en la expresada Iglesia.

Trescientas alumnas harán su Primera Comunión.

Las Escuelas Dominicales proveen de todo lo necesario a estas niñas.

El Director general, es el Padre Camilo García, Superior de la Residencia de Reina, Directores de estas escuelas un Padre de la Compañía de Jesús y Catequistas, distinguidas damas y bellas señoritas de la alta sociedad habanera.

Con este plausible motivo, la Misa de Comunión Reparadora de la Sección de Caballeros del Apostolado de la Oración, tendrá lugar a las siete y media a. m., en lugar de a las ocho, como es costumbre.

EL 2DO. MARTES A SANTA MARTA

En la iglesia del Carmen se celebró con esplendor

La Asociación de Santa Marta, establecida en la Iglesia Parroquial del Carmen, ha celebrado con gran esplendor, el «Segundo» de los Siete Martes.

A las 9 y media a. m., tuvo lugar la Misa solemne, en la cual ofició el R. P. Agustín del Sagrado Corazón de Jesús, C. D., asistido de los Padres Fray Carmelo de la Santísima Trinidad, C. D. y Fray Justo del Niño Jesús, C. D.

Una vez terminada la Santa Misa, predicó elocuentísimo sermón el R. P. Teófilo, C. D., considerando a Santa Marta, como mujer privilegiada del Corazón de Jesús, pues la distinguió grandemente con su amistad.

Fué unánimemente celebrado el bellísimo sermón del Padre Teófilo, C. D.

Las señoritas Martina Olachea, Graciela Ledenhasp, Graciela Díaz, Leonor Echevarría, María Antonia Echevarría, Elisa Vázquez, Lolita de la Presasa y las señoras Josefina Dueñas, Andrelta González, Viuda de Muniosguren y María Suárez, interpretaron magistralmente, la Misa de Batman; al Ofertorio Crucifix de Faure por la bella señorita Graciela Echevarría.

Fué grandemente elogiada, la parte musical, que dirigió la distinguida señorita Titi Escobar.

Después de la Misa, fué llevada procesionalmente por las naves del templo, cantándose el Himno a Santa Marta.

Recogida la procesión, cantó la Plegaria de Alvarez, la señora María Suárez.

Las bellas cantoras, fueron acompañadas al armonium por la señora viuda de Méndez y el violinista señor Raimundo Toll.

Fueron aplicados estos solemnes cultos, según las Intenciones de las señoras, Ana Luz C. de Baró y Ernestina C. Viuda de Fernández de Velazco, que los costearon, así como los artísticos adornos del altar de Santa Marta y carroza procesional.

Asistió una distinguida y numerosa concurrencia.

EL GRAN IMPULSO ADQUIRIDO POR EL CATOLICISMO EN REGIONES AFRICANAS

Gloriosa estadística de la obra de la Santa Infancia. El desarrollo del catolicismo en Inglaterra últimamente.

Hay allí actualmente: Obispo y Prefectos Apostólicos, 121; sacerdotes misioneros europeos, 269; sacerdotes indígenas, 159; Hermanos legos, 1.198; Religiosas misioneras europeas, 5.537; Religiosas indígenas 988; Estaciones de Misión, 15.77; Iglesia y Capillas, 14.864; Escuelas 14.098, con 650.505 niños y niñas; Asilos para huérfanos, 461; Hospitales y Dispensarios, 987; convertidos del gentilismo, 2.293,725.

Más de 700 sacerdotes han fallecido en los senta últimos años a causa del mal clima y peores modios de vivir de aquellas inhospitalarias regiones.

Esta admirable Obra salva y bautiza anualmente a más de medio millón de niños paganos, y mantiene y educa en sus establecimientos de beneficencia y escuelas muy cerca de un millón. Desde su fundación (1843) ha abierto las puertas del paraíso por medio del santo bautismo a más de veinte millores de almas paganas.

He aquí la estadística de la Obra de la Santa Infancia durante el último año de 1920; niños entregados al cuidado de nodrizas, 29.187; mantenidos por familias particulares, 20.728; recogidos en benéficos establecimientos, 80.843; instruídos en las escuelas, 913.693; asistidos en los laboratorios, 41.122; socorridos y curados, 917.685; bautizados, 533.277.

Con motivo de haber llegado a los setenta años el Cardenal Bourne, Arzobispo de Westminster, dice el **The Universe** de Londres.

«Los que últimamente han estado en íntimo contacto con Su Eminencia han podido apreciar el perfecto estado de salud, de actividad y aun de buen humor de que goza actualmente, como no había gozado en los primeros años de la década que acaba de cumplir. El Cardenal parece como si quisiera batir los records sentados por nuestros más viejos hombres de Estado, sino los del Papa Len, del Cardenal Newman y Manning, por lo menos el de lord Balfour que precisamente salió de su retiro casi a los 70 años para realizar la más grande y más aplaudida obra de su vida en París, en Ginebra, en Washington y en Inglaterra mismo. Todos esperamos que así será y así puede añadir Su Eminencia a nuestra entusiasta felicitación, nuestras fervientes plegarias a este fin.

Durante su permanencia en la Sede Primada de Westminster, ha visto el progreso del catolicismo en Inglaterra mientras ha aumentado considerablemente el número de sus auxiliares.

Cuando ocupó dicha Sede no había en Inglaterra 3.000 sacerdotes y ho ypasan de 4.400, apenas si llegaban los templos católicos a 1. 00 y hoy rebasan el número de 2.200.

La Catedral de Westminster que empezara el Cardenal Vaughan como un monumento al Cardenal Manning, fué consagrada por el Cardenal Bourne en los primeros años de su arzobispado y es hoy uno de los primeros y más importantes monumentos nacionales de Inglaterra.

El Cardenal Bourne, a pesar de sus bien conservados 70 años, se encuentra lleno de vida y de actividad, y es todavía dentro del resurgir católico de su país un verdadero hombre de acción".

SOLEMNE CULTO EN SAN NICOLAS

Fiesta de la archicofradía de Ntra. Sra. del Perpetuo Socorro

La Muy Ilustre Archicofradía del Perpetuo Socorro de la Parroquia de San Nicolás de Bari, celebrará su fiesta patronal, el domingo 22 con arreglo al siguiente programa:

A las 7 y media a. m., Misa de Comunión general, armonizada con cánticos.

A las 9 y media, solemne función con sermón por Monseñor Manuel Arteaga y Betancourt.

La parte musical será desempeñada por un grupo de distinguidas señoritas.

La Directiva invita a los cofrades y fieles, a tan solemne función.

ASOCIACION DE LA EUCARISTIA

Celebrará mañana domingo la procesión del Corpus

La Asociación Eucarística Popular, de la que es Presidente, nuestro estimado amigo, señor Jesús Oliva Crespo, celebrará el domingo 22, a las 5 de la tarde, la procesión del Corpus Christi por las calles de Gervasio y Avenida de Simón.

A la procesión se le imprimirá grandiosa solemnidad.

La procesión saldrá de la Capilla de María Reparadora, donde canónicamente se halla erigida la Asociación.

Se ruega muy encarecidamente a los fieles la asistencia.

Por la mañana de este día, habrá a las 7, Misa de Comunión general y a las 9 Misa solemne, con sermón por Monseñor Manuel Arteaga.

EN LA IGLESIA DE S. HILARION

Misa cantada y plática hoy en la parroquia de Guanajay

Hoy a las 9.1-2 de la mañana, conforme anunciamos en la Sección de Avisos Religiosos, Misa cantada y plática por el Cura Vicario, Padre José María García del Valle.

PROCESION EN LAWTON-BATISTA

La festividad del Corpus mañana, en las clarisas

En el Monasterio de dSanta Clara, se celebrará mañana la solemne festividad del Santísimo Corpus Christi, uno de cuyos actos será la solemne procesión pública por las calles contiguas al Monasterio.

Habrá tres visitas de altares.

Asistirá una banda de Música.

Invitan a la Venerable Orden Tercera de San Francisco y Sección Adoradora Nocturna de la Habana y a los fieles en general, la M. R. Madre Abadesa, el Capellán D. Antonio Melo y el Síndico, Dr. Arturo Fernández.

EN LA PARROQUIA DE JESUS MARIA

El cumplimiento del Precepto Pascual será mañana, domingo

Las familias acogidas a la caridad de la Conferencia de Jesús María, darán cumplimiento al Precepto Pascual, e ldomingo 22 en la Parroquia de Jesús María y José, a las 7.1-2 a. m.

Después de la Misa, en los patios del Colegio de las Hijas de la Caridad contiguo a la Parroquia, se les servirá el desayuno.

Después recibirán un donativo extraordinario.

EL TEMPLO DEL ESPIRITU SANTO

La bella fiesta patronal en el colegio de S. Luis

El Colegio San Luis Gonzaga, anexo a la Parroquia del Espíritu Santo, celebrará la Fiesta Patronal en la Iglesia de desta feligresía, en conformidad al programa, que se publica en la Sección de Avisos Religiosos.

Agradecemos al señor José Rosell, Director del Plantel, la atenta invitación que nos hace para asistir a tan solemne fiesta.

Excursión Eucarística a Campo Florido

DE LA IGLESIA DE S. FRANCISCO

Organizada por las Marías de los Sagrarios, el Domingo 29, a las 6 y media, saldrá una gran Excursión Eucarística. Costo: ida y vuelta y desayuno $0.50.

E-1371 2d. 21 y 22.

Parroquia del Espíritu Santo

El domingo 22 se celebrará la fiesta en honor a San Luís Gonzaga, 7 a. m. Misa de Comunión, 8 a. m. Misa Solemne. Ocupará la Sagrada Cátedra el R. P. Renón, escolapio.

El Párroco.

22736. V-21 Jun.

Parroquia del Carmen

SOLEMNE FIESTA A S. ANTONIO

Día 22 a las nueuve menos cuarto Misa cantada con orquesta y sermón. Predicará el Rvdo. P. José Vicente de Santa Teresa.

E-1370. 2d. 20 y 21 Jun.

Monasterio de Santa Clara

FIESTA DEL SANTISIMO SACRAMENTO

Domingo 22 a las 9 a. m. Misa solemne, en la que predicará el M. R. P. Comisario de la Orden Franciscana, quedando expuesta S. D. M. todo el día.

A las 5 p. m. Procesión del Santísimo Sacramento, bendición y reserva.

1d. 22 Jun.

Solemne Novena a Ntra. Señora del Perpetuo Socorro

En la Iglesia de San Nicolás

El día 13 empieza la Novena a las 8 a. m. El 21 después de la novena, se cantará una Salve a la Virgen. El 22 gran fiesta a las 7 y media misa de comunión general. A las 8 y media la fiesta predicando el Padre Arteaga, cantando la misa distinguidas señoritas de la sociedad habanera.

La Presidenta, Camarera y la Archicofradía invitan a la fiesta.

E-1332 6d. 15-21 Jun.

SORPRENDENTE

El Sr. Eustasio A. Collazo residente en la Batería de Santa Clara en el Vedado dice:

Estando padeciendo largo tiempo del estómago y habiendo tomado su "PEPSINA Y RUIBARBO BOSQUE", por haberme sido recomendada por un amigo, me encuentro en la actualidad completamente curado.

Dirijo a Vd. la presente, para que si desea la dé publicidad como una prueba más el público de lo que es para el estómago su "PEPSINA Y RUIBARBO BOSQUE".

SOCIEDADES ESPAÑOLAS

Del Ejecutivo del "Centro Gallego"

Celebró la Comisión Ejecutiva de tan importante Centro una interesante sesión. La presidió el señor Francisco Pego Pita y asistieron casi todos los señores Presidentes y demás miembros que la integran. Se tomaron estos acuerdos:

—Declarar desierta la subasta de las obras del café-cantina y autorizar a la Comisión de Reformas del Edificio social para verificar dicha subasta por secciones, esto es, por medio de licitaciones parciales para la carpintería, mobiliario, aparatos de refrigeración, etc.

Ratificar el nombramiento del Dr. Luis E. Rey como médico de la Delegación del Centro en Ciego de Avila y designar asimismo al doctor Andrés R. Ferro, para que preste asistencia a los socios de dicha Delegación.

Desestimar una solicitud formulada por el Presidente del Asilo "El Angel de la Guarda" de la Coruña, por el que solicitaba un donativo para contribuir al sostenimiento de aquél, toda vez que no hay consignación en presupuesto para esa suerte de atenciones.

Desestimar asimismo una petición formulada por el Comité Ejecutivo Pro Residencia de Estudiantes de la Universidad de Compostela de Buenos Aires, que también interesaba la cooperación económica del Centro a la más fácil realización de dicha residencia por cuanto también se carece de consignación en presupuesto para ello.

Trasladar a la Asamblea informada favorablemente una solicitud del señor Pedro Jiménez Jiménez, solicitando una donación para engrosar la suscripción iniciada al objeto de erigir en España un Monumento Nacional que perpetúe la memoria del general Primo de Rivera.

Trasladar a informe de la Sección de Sanidad la solicitud formulada por el contratista del suministro de pescado de la casa de salud solicitando se le autorice para traspasar el contrato al señor Manuel González.

Autorizar a la Sección de Cultura para que pueda inaugurar la exposición escolar el día 25 de los corrientes la que estará abierta los días 26, 27 y 29.

Encomendar a la Comisión de Reformas en el edificio de este Centro la adquisición por medio de subasta del material de enseñanza que se precisa para dotar el plantel "Concepción Arenal" una vez que verifique su traslado a la casa Prado y Dragones.

Sobre el banquete al Sr. Díaz Granda

Nos place reproducir la siguiente carta dirigida al señor Presidente de la sociedad de beneficencia Naturales de la Reguera. Dice así:

"Señor Presidente de la Sociedad de Beneficencia de Naturales del Concejo de las Regueras.

Ciudad.

Mi muy estimado señor:

Tomo la pluma profundamente agradecido a usted, a la directiva y a la bienhechora sociedad de su digna presidencia por su gentileza al adoptar un acuerdo en mi honor. Experimenté satisfacción al conocer la iniciativa de ustedes en honor del señor Manuel Díaz Granda, quien ostenta una biografía social acrisolada, pero no hace más que cumplir las instrucciones que me dió el señor presidente social doctor José A. Mestre, al recibir la comunicación de ustedes participándole el acuerdo de dar un banquete al Segundo Vicepresidente de la Asociación, recién electo por la junta directiva, y cumplí las instrucciones con celo y actividad. Y al ver el gran número de amigos que ustedes congregaron en la terraza del central de la Víbora experimentamos todos, los de las Regueras y los de Dependientes, comensales e invitados, lealísima satisfacción por el efusivo y ardiente homenaje de amistad y afecto al caballero amigo que comparte su vida entre su hogar, su trabajo y las Asociaciones de Beneficencia y Cultura, y enaltece a Asturias y enaltece a Cuba.

Gracias mil, pues, por la carta y conste que no he hecho otra cosa que interpretar el sentir de todos los componentes de esta Asociación.

De ustedes atentamente.

(fdo.) Carlos Martí."

Secretario General.

Un baile hoy en el Liceo Gran Canaria

Su Junta Directiva acordó celebrar hoy, sábado, el Baile de las Flores, que es de pensión para los asociados y que por la inclemencia del tiempo ha sido suspendido dos veces.

La Sección de Recreo y Adorno, como el gentil Comité de Damas de la sociedad ha hecho una labor digna de todo elogio para que este baile culmine en un gran éxito.

La Verbena Iberista

Ultimados están ya los preparativos de la gran verbena que ofrecerá mañana, sábado, el Real Iberia Foot-Ball Club.

Llamará poderosamente la atención en esa fiesta sabatina la fastuosa iluminación de los Barrios Iberista, Cubano y Español, así como también el artístico decorado que lucirá cada uno de los barrios aludidos, en los cuales habrá típicos kioscos, atendidos por fascinadoras señoritas, pertenecientes al Comité de Damas del Club de los Campeones.

Tres celebrados conjutos musicales—uno para cada barrio—tendrán a su cargo la interpretación del selecto y variado programa de bailables, en el que abundan los estrenos alternando con las piezas consagradas al merecer los honores de la popularidad.

Conviene advertir que en "Una Noche Iberista" estarán terminantemente prohibidas las recolectas.

Los de Chantada y Monterroso: fiesta

El Comité de Fiestas de las Sociedades de «Chantada, Carballedo y sus Comarcas», y «Monterroso y Antas de Ulla» no desmaya en la organización del estupendo festival que se realizará en los jardines de La Polar el día seis del próximo mes. Lo demuestra, añadiendo nuevos números al sugestivo programa de la fiesta, que con justeza ha sido catalogada como la mejor del año.

Esos números a que nos referimos, son los Concursos de bailes que se llevarán a efecto por vez primera con toda regularidad, y dentro de la mayor justicia, para satisfacción de los que intervengan en ellos, ya que se quiere que los citados concursos sean una elevada nota de arte y originalidad.

Las piezas del Concurso, serán, Danzón, Jota y Muñeira, con que ya lo saben, los que se creen o son «espadas» en esos bailables, para que opten por uno de los valiosos premios que se otorgarán a los triunfadores.

Varias orquestas amenizarán este gran festival.

Juntas Directivas

El Valle de Lemus: Celebrará Junta Directiva, el martes día 24 del actual, en el Centro Gallego, a las ocho y media de la noche.

San Lorenzo de Arbol y su Comarca: celebrará Junta Directiva, el día 22 del actual, a las ocho y media de la noche, en el local social de Salud 112.

Hijos de Silan: celebrarán Junta la SecciónLn de Propaganda de esta sociedad el día 21 del actual, a las 8 p. m.; en la Avenida de Porvenir y Aguilera, Luyanó.

Centro Gallego; celebrarán sesión las siguientes secciones: Sección de Inmigración; el lunes 23; a las ocho y treinta de la noche; la sección de Fomento el martes 24 del actual; a las ocho y media de la noche; y Sección de Propaganda el día 25 a las ocho y media de la noche.

El Centro Astur a Pinar del Río

La Sección de Propaganda de este importante Centro acordó que la excursión a Pinar del Río se celebre el domingo diecisiete del mes de agosto próximo.

Dicho acuerdo fué ya comunicado al Comité Directivo de la Delegación de Pinar del Río, que estaba pendiente de conocer la fecha en que se efectuará la excursión, para disponer allí todo lo necesario a fin de que los excursionistas traigan y conservan por mucho tiempo una grata impresión de «como se las gastan los vueltabajeros».

Los señores Felipe Rodríguez Campillo, ex-vocal de la Junta Directiva del Centro Asturiano, activo y diligente propagandista de la Sociedad, residente hoy en Pinar del Río, y el doctor León Cuervo Rubio, médico de aquella Delegación, se han sumado al Comité Directivo para laborar en pro del buen nombre de Pinar del Río, pues dada la cantidad y calidad de las personas que han de formar parte de la excursión, muchos de ellos desconocedores de la capital pinareña, es muy importante que sepan todos y cuantos conozcan después sus impresiones que en la zona donde se produce el mejor tabaco del mundo se cultiva la hospitalidad e hidalguía con no menos esmero que la rica hoja nicotiana.

La Matinée en el "Foment Catalá"

Mañana, domingo, por la tarde, celebrará una elegante matinée en sus salones de Prado y Neptuno. Dará comienzo a las tres de la tarde.

La velada teatral que debía celebrarse en la noche de mañana se ha suspendido por indisposición de la señora Emilia Domivich, primera actriz del cuadro «Margarita Sirgu» de este Fomento.

Tan pronto como se acuerda la fecha en que debe celebrarse lo haremos saber a nuestros lectores.

Los de Calo y Viduido

Mañana ofrecerá esta sociedad, una hermosa fiesta en el salón «Mamoncillo», de La Tropical. Comenzará con un sabroso almuerzo, precedido de un gran baile.

Los miembros de la Comisión de fiestas han laborado con el entusiasmo que acostumbran, por lo cual huelga decir que nada omitieron para que esta resulte un gran éxito social, en el cual la alegría y la fraternidad han de resaltar una vez más.

La Comisión nos hace presente que una inesperada lluvia, en nada perjudicará a los concurrentes, toda vez que se han puesto al habla con la sociedad «Juventud de Baleira», que ocupará el salón «Ensueño», y aquella galantemente lo ha puesto a la disposición de los de Calo y Viduido, si es necesario.

La Fiesta de San Ju[an] en el "Centre Catal[à]"

Tendrá lugar la fiesta del Centre Catalá el día 24. Una de sorpresas será la presentación el nuevo local del Centro, [illegible] 57 altos, de la afamada "cobla" sea la orquesta "La Cornamusa" instrumental catalán.

Estos grupos orquestales, se ponen de once individuos y dos "tenoras" primera y segunda dos tiples, idem; Flauta y [illegible]boril, tocados por un mismo [illegible]duo; Fiscorn; Contrabajo, dos pas y dos cornetas. Las "[illegible]" tiples, Flauta y Tamboril son [illegible]trumentos de los llamados de [illegible]ña, genuinamente catalanes, de gran sonoridad, y notable [illegible] que hace años figuran como [illegible] principalísima, en la banda Municipal de Barcelona.

Será pues uno de los grandes atractivos la "cobla" mencionada en la fiesta del Centre, la que [illegible]drán aplaudir los catalanes [illegible]cias al esfuerzo de la Sección [illegible] Folk Lore, patrocinadora de [illegible] fiesta.

Gran Fiesta Baila[illegible]

El día 6 de julio próximo, [illegible]bién se celebrará en San Fran[illegible]co de Paula, una gran fiesta [illegible]ble que será de lo más elegante [illegible] la temporada por la magnífica [illegible]nización que a ella se le ha [illegible]tado por la comisión organizado[illegible] por los bellos detalles de que [illegible]tará rodeada.

Entidades tan prestigiosas y [illegible] tanta importancia como son [illegible] Círculo Familiar de Santa [illegible] del Rosario, del Liceo de San Fr[illegible]cisco de Paula, prestaron su co[illegible]so al mejor éxito de la fiesta [illegible] amenizarán una brillante orq[illegible] y un notable sexteto interpret[illegible] los bailables más selectos de su [illegible]pertorio.

El éxito está asegurado po[illegible] componen la citada comisión pe[illegible]nas tan distinguidas por los s[illegible]res Ledón, Coto, Caso y Núñez, [illegible]pre entusiastas propagandistas.

Aurora de Somoz[illegible]

Mañana se celebra la gran [illegible]ta de los de La Aurora de Somo[illegible] en la glorieta de la finca Las [illegible]dras de San Francisco de Paula [illegible] las 12 en punto.

Un restaurant afamado se ha [illegible]cargado de servir un suculento [illegible]nú. Y a continuación se celebr[illegible] una espléndida y elegante ma[illegible] pues para asistir a la fiesta de [illegible]somozanos han adquirido invita[illegible]nes muchas y muy bellas dam[illegible] muchas y muy bellas damitas.

Una brillante orquesta y un [illegible]rable sexteto amenizarán las [illegible] fiestas, que se celebrarán au[illegible] llueva, pues en la glorieta la lu[illegible] no podrá meterse con los rom[illegible]

El Almuerzo del Club Tener[illegible]

Mañana domingo, a las 12 m. [illegible]drá efecto el almuerzo íntimo [illegible] los asociados de este simpático [illegible] con objeto de celebrar el pr[illegible] aniversario de la fundación del [illegible]mo.

El lugar designado es los Jardines de Lisa Club.

Los acuerdos del C. de Cudill[illegible]

Celebró junta directiva, presi[illegible] por el nuevo presidente señor [illegible]tor Scott, tratándose de varios [illegible] sio siendo todos aprobados. [illegible] so el balance presentado por el [illegible]sorero.

Se tomó el acuerdo de cele[illegible] junta general reglamentaria el [illegible] ves 24 de Julio próximo, para [illegible] que se citará oportunamente.

Se acordó encargar a la Sec[illegible] de Propaganda el programa [illegible] la gran "Fiesta de San Agu[illegible] que se celebrará el 31 de Ag[illegible] en el salón Cerveza Tropical, [illegible] la que echarán el resto para e[illegible]sar las hasta hoy celebradas.

Una velada en el "Club Madrileñ[illegible]

Su presidente el señor Blas M[illegible]zanero, en carta muy atenta, [illegible] invita a la Velada que se celebr[illegible] en sus salones hoy sábado, 21 [illegible] actual, y comenzará a las 9 p. [illegible]

En la primera parte el cuadro [illegible]tístico del Club "María Guerr[illegible] desempeñará el juguete cómico [illegible]tulado "El amigo Carvajal", y en [illegible] segunda se harán diálogos, recita[illegible]nes de poesías y canciones y [illegible]prichos" por artistas muy conoc[illegible] y consagrados con el aplauso [illegible]tre nosotros.

SOCIEDADES CUBANAS

A cargo de Enrique del Porto

HOY EN EL LICEO DE P. GRANDES. — Esta noche se celebra en el Liceo de Puentes Grandes un gran baile de sala para el que existe entre los amantes de la diosa Terpsícore gran entusiasmo.

La orquesta del profesor Romeu será la encargada de la interpretación del programa bailable, el cual constará de 20 piezas.

El baile de hoy en el Liceo de Puentes Grandes constituirá un sonado éxito para su directiva.

EN EL FOMENT. — Esta noche se celebra en los salones del Gran Foment Catalá, un gran baile de sala, el cual ha sido organizado por la Sociedad de Barberos y Peluqueros de la República.

Este baile ha sido cuidadosamente organizado, por lo que es de esperar que les resulte un buen triunfo a sus organizadores.

Le deseo el mejor de los éxitos.

EN ARROYO NARANJO. — El Club de Propietarios y Vecinos de A. Naranjo ofrecerá mañana una gran matinée bailable, y por la noche un baile de sala.

Con motivo de haberse suspendido por la inclemencia del tiempo las fiestas que en honor del santo patrón de la localidad las que debían haberse celebrado el pasado domingo, es por lo que el Club de Propietarios para colaborar al mejor desenvolvimiento de éstas las ofrecerá mañana.

Tocará la orquesta de Paulín y el Sexteto D. Rojo.

Será un gran día el de mañana en A. Naranjo.

MAÑANA EN LA COTORRA. —Organizada por un grupo de entusiastas jóvenes se celebrará mañana en los jardines de La Cotorra, un gran festival, el que ha sido denominado festival Hispanocubano.

La fiesta comenzará a las 2 de la tarde y se prolongará hasta las seis.

Una buena orquesta y un sexteto serán los encargados de la interpretación de un sugestivo programa bailable.

OTRA MATINEE DE MAÑANA. — En la residencia de la señorita Juanita Valdivia se celebrará mañana, domingo una atrayente matinée bailable que es ofrecida por el Comité Central que patrocina su candidatura, para el Concurso Nestlé.

La señorita Valdivia es candidata de la Sociedad de Dependientes de Víveres y de la Asociación de Detallistas.

La orquesta que dirige el profesor Alfredo Urzáis se encargará de la interpretación de un sugestivo programa bailable.

CLUB CULTURAL. — El eficaz empeño que se está poniendo por parte de los elementos jóvenes del Club Cultural en la organización de su próximo baile tan acertadamente bautizado con el nombre de El Desfile del Amor, ha despertado gran interés a pesar del tiempo que falta para su celebración.

Habrá en esa fiesta todos los alicientes deseables y la juventud que busca tan felices ocasiones, recordará con gratitud la fecha del 5 de julio.

Caja de Ahorro y Banco Gallego, S.A.

De orden del señor Director convoco a los accionistas de esta Sociedad para la Junta General Ordinaria que de conformidad a lo que disponen los artículos 52, 54, 55 y 56 del Reglamento Social habrá de tener lugar en el mes de Julio próximo dividida en dos sesiones que deberán comenzar a las ocho y media de la noche de los días 10 y 17 de dicho mes, en el domicilio de la Sociedad, y en las que se seguirá la orden del día expresada en dichos artículos; correspondiendo en la primera de ellas elegir al Director, Tesorero, Vice-Secretario, siete Consejeros, [illegible] Suplentes y dos Accionistas para la Glosa de las cuentas y en la segunda acordar, con vista de la memoria que presentará el Consejo, lo que sea procedente.

Habana, 20 de Junio de 1930.

El Secretario
FERMIN MENDEZ.

Todos me quieren imitar → ViTi. — Más igualarme es imposible → ViTi. — Como podran nunca superarme →

ViTi. — Yo → ViTi, seré siempre → ViTi, símbolo de supremacía → ViTi.

M.E.C.D. 2016

Venta Especial de ARTICULOS PARA PLAYA

DEL 20 AL 30 DE JUNIO

No. RPC

Trajes de baño de algodón fino (para jóvenes) a 79 ctvs.

Otros de lana, también para jóvenes a $3.00

Trajes de baño para personas mayores (algodón doble) $1.25 y a 89 ctvs.

Trajes de baño (para mayores) de lana a $4.00.

Trajes de baño para señoras (en lana) a $2.75 y $2.50.

Trajes de baño, de lana, para caballeros, abiertos a los lados a $3.00.

Trajes de baño (de lana) para caballeros, marca Bradley, de 2 piezas a $4.00.

CASA HARRIS

O'Reilly 104. O'Reilly 106.

A SUBASTA PUBLICA UNA PARCELA DE TERRENO EN EL REPARTO LAWTON

Las demandas presentadas ayer contra personas cuyos actuales paraderos se ignoran. La firma de unos pagarés. Fallo dictado.

DEMANDAS PRESENTADAS

Al Juzgado de Primera Instancia del Sur, correspondió ayer un juicio declarativo de mayor cuantía establecido por la sociedad Zubieta y Cía. contra Eliseo Rubiera y sus herederos.

Al Juzgado de Almendares, correspondió otro juicio de igual clase, establecido por María Juliana Jaya contra José Abelardo Martínez y Valdés.

JUZGADO DE PRIMERA INSTANCIA DEL CENTRO
(A cargo del Dr. Manuel Gutiérrez Balmaseda)

APELACION CON LUGAR

Por sentencia de fecha de ayer, ante el secretario Gabriel Lafuente fué revocada la que dictó el Juzgado Municipal del Este en el juicio seguido por Balbino Abreu contra Eduardo Rodríguez Bango, que estableció recurso de apelación

DEMANDA CON LUGAR

Por sentencia de fecha de ayer, fué declarada con lugar la demanda establecida por José Martín Fernández contra Isaac Collazo y Valdés.

RECONOCIMIENTO DE FIRMA

Con fecha de ayer, el secretario Francisco Boudet cita por segunda vez a Manuel Taño, demandado por Eugenio López de Vivigo, para que, el día 30 de los corrientes a las nueve de la mañana, comparezca a reconocer la firma del documento básico de la demanda.

DOS PAGARES

Con igual fecha el mismo secretario cita a Ramón González demandado por el propio señor López de Vivigo, para que en igual fecha y hora, comparezca a reconocer as firmas de dos pagarés acompañados a la demanda.

JUZGADO DE PRIMERA INSTANCIA DE ALMENDARES
(A cargo del Dr. Carlos de la Torre y G. Llorente)

EMBARGO DECRETADO

Por providencia de fecha de ayer, ante el Secretario Antonio Rubio, se decretó el embargo, de bienes designados como de la propiedad de Basilio Fernández Solís en cuanto basten a cubrir las responsabilidades que le reclama Angela González y Sánchez.

JUZGADO DE PRIMERA INSTANCIA DEL OESTE
(A cargo del Dr. Ramiro Castellanos y Villagelió)

UNA PARCELA EN LAWTON

Por edicto de fecha de ayer ante el secretario Francisco Baños, se anuncia para las nueve de la mañana del día 23 de julio entrante, la subasta de una parcela de terreno en la cuarta ampliación del Reparto Lawton parcela que fué tasada en cuatro mil pesos y que se embargó a Eduardo Domínguez Aguiar por Fernando López Campos para el cobro de un crédito hipotecario.

SENTENCIA

Por fallo de fecha de ayer ante el secretario Carols Echevarría fué declarada con lugar la excepción de incompetencia de jurisdicción alegadas por las compañías azucareras del central Damují; azucarera del central Ferrer y Antillana de Fomento en el juicio que les sigue la Armour de Cuba, absteniéndose, por tanto el Juzgado de resolver en cuanto a los demás particulares de la demanda.

Pase Una Temporada Agradable en

THE CARY COTTAGES

(Richfield Springs, New York)

Muy Conocido de las Familias Cubanas

Situación inmejorable. Temperatura ideal. Aguas excelentes. Establecimiento modelo de Baños Sulfurosos

Con un Presupuesto Módico Puede Usted Pasar una Temporada Encantadora

Pida Informes a J. D. Cary, Richfield Springs, New York

PRECIOS DE MUESTRAS

CUNITAS

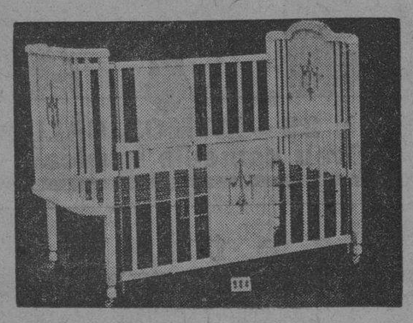

En la medida de "18x36", esmaltadas finamente, en los colores rosa, marfil y azul $5.00

De "22x44", en los mismos colores . . $6.50

De "28x54" en iguales colores $13.50

Jueguitos muy elegantes, esmaltados a gusto del cliente, desde $50 00

Tenemos el mayor surtido en camitas, cunas y muebles para niños.

La Casa Life

Teniente Rey y Habana
San Rafael y Rayo

HABANERAS

(Viene de la página CINCO)

MICHIN

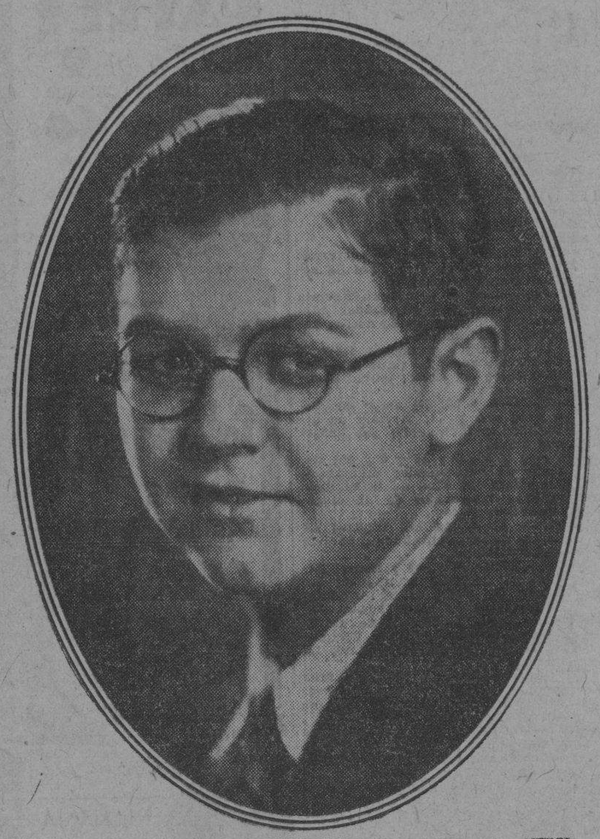

BIENVENIDO

Michin...
¿Quién es Michin?
Un jovencito apuesto, simpático e inteligente, que acaba de llegar de los Estados Unidos.
Viene a pasar las vacaciones al lado de sus padres, el amigo muy querido Agustín Alvarez y su esposa tan bella y tan gentil, Margarita Scull.
Procede de **La Salle Military Academy** donde hace sus estudios.
Un alumno aprovechado.
Ejemplar.
Eso es Michin, más bien, Agustín Alvarez Scull, en el importante plantel.
Brillantes sus exámenes, con las más altas calificaciones y un premio especial, en Algebra y Matemáticas.
Enhorabuena.
Junto con mi bienvenida.

EN SEÑORIAL MANSION

Gran comida anoche.
De numerosos invitados.
Ofrecida por el cumplido caballero Alfredo Cañal, dignísimo Presidente del Casino Español, y su esposa tan gentil y tan elegante Estela B. de Cañal.
En honor del Embajador de España y la señora de Méndez de Vigo.
Y en honor también de un huésped ilustre de esta sociedad, el doctor Luis de Olariaga, secretario del Banco Exterior de Crédito de España y catedrático de la Central de Madrid.
Allí tenían su cubierto, parmi les invités, caracterizadas personas.
El Conde de Osma.
Huésped también de la Habana.
El señor Elías Rada, Presidente del Centro Castellano, y su distinguida esposa Clara León de Rada.
El señor Celestino Joaristi, Presidente del Centro Vasco, y su interesante esposa Elvira Orta de Joaristi.
El señor Francisco Pego Pita, Presidente del Centro Gallego, el doctor Francisco Barroeta, Presidente del Centro Andaluz, el doctor José A. Mestre, Presidente de la Asociación de Dependientes, el señor José Martínez, Presidente del Centro Asturiano, el señor Benito Cortines, Presidente del Centro Montañés y el señor Domingo León, Presidente del Centro Canario.
El señor Alvaro Seminario, Cónsul de España y el doctor José F. Fuente, Secretario General del Casino Español.
El señor Antonio Alvareda.
El señor Antonio Galindo.
Y ya, cerrando la relación, el cronista de **El País**, el **confrére** tan querido Pablo Alvarez de Cañas.
La mesa preciosa.
Engalanada con flores.
Un adorno que por estar encomendado al aristocrático **Milagros** hace innecesario todo elogio.
De extremo a extremo se veía un gran espejo bordado de dalias-crisantemos.
Un decorado fino.
Bellísimo.

ART NOUVEAU

Nuevas tendencias.
En el arte-decorativo.
Innovaciones en las líneas, en el colorido, en la combinación de matices...
Tal el **art nouveau**, que será lanzado en la Habana por **Milagros**, el gran jardín de la aristocracia, para los decorados de iglesias.
El aristocrático **Milagros**, siempre innovador, con el más refinado gusto; pero innovador sobrio, conservativo, ha ensayado la decoración floral moderna—afortunadas tentativas—en adornos de mesas y pequeños decorados, y habiendo tanteado el gusto artístico del público, se dispone, con plena confianza en sus recursos y en su gusto, a lanzarla para los grandes acontecimientos nupciales.
¿Cuál el primero?
Una boda.
La boda de la señorita Aida Camacho Covani y el señor José María Sorzano, señalada para las nueve y media de la noche del miércoles 25 en la Iglesia Parroquial del Vedado.
El diseño de este decorado, original del gran artista belga Jacques Dimur, es del más puro/arte moderno, que es la exquisita interpretación imaginativa de las líneas clásicas en una concepción modernista de una avenida de la famosa Villa Borghese.
El altar será tratado en la forma más original que se ha visto en la Habana, y será en este suntuoso decorado como el **motif** de una ópera, interpretando en su colorido lleno de fantasía, en sus líneas estilizadas y en sus juegos de luces y cristales el título del decorado: **Mes roses a toi.**
Un adorno primoroso.
Que llamará la atención.

LUIS TRIAS

Por separado.
En nota especial.
Es así como va mi saludo, con la expresión de mis mejores deseos, para el señor Luis Trías.
Celebra hoy su santo.
Un día feliz.
Lo tendrá el amigo muy querido por hallarse rodeado de consideraciones, de aprecios y de simpatías.
Luis Trías, condueño de la **Casa Trías**, el gran jardín del Vedado, es un dechado de corrección.
Horas de fecilidad.
Sean todas para él en este día.

MAGDALENA SOFIA ALBA

Dulce nueva.
Del último compromiso.
Fué pedida en la tarde de ayer la mano de Magdalena Sofía Alba, encantadora señorita, por el correcto joven Francisco Guantes.
Petición hecha ante la señora madre de la adorable Magdalena Sofía, la distinguida dama María Luisa Moreyra viuda de Alba, a la que aprovecho en felicitar.
Por su santo.
Y por el compromiso.
Recibirá esta noche a sus amigas la señora Viuda de Alba.
Un recibo sencillamente.
Sin fiesta.

Continúa en la página NUEVE

JOYAS · MUEBLES · OBJETOS PARA REGALOS

LA CASA QUINTANA

AVE. ITALIA 74-76. TEL. A-4264 - M 2146

"EL BOMBERO" GALIANO 120 Telf. A-4076.

AVISA al pueblo en general, que prueben su CAFE "GRIPIÑAS". Solamente esta casa lo vende a 60 centavos libra.

RECAUDACION EN ZONAS FISCALES

HA SIDO DE $31.660 53 EN LAS VARIAS OFICINAS DE LA CIUDAD

En el día de ayer la Zona Fiscal de Oriente de la Habana recaudó por todos conceptos la cantidad de $22,536-80; la del Centro $6,297-65 y la de Occidente $2,826-08.

ABANICOS ARTISTICOS NOVEDADES C D C PERFECTOS ELEGANTES MARCA REGISTRADA

TELA-PERGAMINO

LOCOS NO, ¡invencibles!

He aquí el calificativo que realmente, nos corresponde.

He aqui el TITULO que a fuerza de luchas hemos logrado conquistar, y que estamos dispuestos a mantener "contra viento y marea".

Deciamos en nuestro anterior anuncio que queriamos hacer de nuestra casa

UNA CATEDRA DE ECONOMIA,

y, efectivamente, a ello vamos.

No podemos dormirnos en los laureles.

No podemos permanecer inactivos; necesitamos continuar siendo acreedores de la confianza que el pueblo nos dispensa.

Como demostración de todo ello, a continuación relacionamos algunos de nuestros precios:

Seda Espejo blanca, calidad superior, a . . . . . 0.20 vara
Telas Blancas—
Opalina doble ancho, color y blanca, para ropa interior, a . . . . . 0.10 vara
Olanes—
Olán estampado, calidad finísima, dibujos modernos, a . . . . . 0.06 vara
Medias—
Medias de muselina, clase extra, garantizadas a 0.60 par
Alfombras—
Alfombras para cama, de terciopelo, con fleco a 50x100, a 0.60
Toallas—
Toallas de felpa, muy grandes, calidad superior, a 0.50
Artículos para Caballeros—
Camisas clase superior, a 0.60
Artículos para Niños—
Mamelucos estilos modernos a 0.40
Vestidos Señora—
Vestidos de olán estampado, a 0.50
Vestidos de Seda, corte irreprochable, a 3.00
Kimonas japonesas de crepé, bordadas a 0.99
Ropa Interior—
Juegos de opalina, con camisa de día y bloomer con motivos de colores, a 1.50
Camisas finísimas, de noche, en opalina bordadas, a 1.00
Sombreros—
Sombreros para señora, formas nuevas, de paja Payason al ínfimo precio de 0.20
Sombreros paja Florina, a 0.40
Todos los sombreros de 5.00 en todas las formas y calidades distintas de pajas, a 1.00
Encajes—
Encajes para refajos, lo más nuevo, de 0.10 vara en adelante.
Perfumería—
Jabón Colonia, de Crusellas, caja de seis pastillas, a 0.45
Bolsas y Carteras—
Un gran surtido, todo de artículos nuevos, a . . 1.25
En porcelana, cristalería y juguetes acabamos de recibir un gran surtido.

Sección de Lunch y Helados

INSTALADO CON TODOS LOS ADELANTOS

REFRIGERACION ELECTRICA.

SERVICIO ESMERADO POR DISTINGUIDAS SEÑORITAS

NUESTRA DIRECCION:—

LOS PRECIOS FIJOS

Toda la manzana de Reina, Aguila, Amistad y Estrella menos la Gran Fábrica de Tabacos "LA CORONA".

Rogamos a nuestros clientes del interior nos excusen por no atender sus pedidos. Obedece ello a que con motivo de las grandes reformas que estamos efectuando no tenemos aún organizado el Departamento que ha de atender estas órdenes.

M.E.C.D. 2016

CINEMATOGRAFO

BUENA SUERTE

Alice White, totalmente novicia en achaques cinematográficos, fué contratada hace tres años por un estudio de Hollywood, con un sueldo de setenta y cinco dólares por semana. Tomó parte, una parte secundaria, en una película cuyas «estrellas» eran Milton Sills y Mary Astor. La película no tuvo éxito pero la actuación de Alice fué apreciada por los fanáticos, que principiaron a bombardear el estudio con cartas de felicitación.

ALICE WHITE

En vista de ello, Alice exigió que su salario se aumentara a trescientos cincuenta dólares semanales y tuvo éxito en su gestión. En la actualidad gana miles en vez de centenares.

COMO EMPLEAN SU DINERO LOS ARTISTAS

Aunque en los matrimonios de actores cinescos, ellas ganan tanto o más que ellos, en la mayoría de los casos se observa la antigua regla de que el hombre es el jefe de la casa y por lo tanto los gastos domésticos son costeados por él.

Por ejemplo: Douglas Fairbanks se ocupa de pagar las cuentas del almacén, los criados, luz, teléfonos, gas, etc., y Mary compra su ropa, esencias y demás cosas de uso personal. Estos esposos imponen su dinero en negocios distintos y los gastos de los Estudios Pickford Fairbanks son pagados con fondos de la compañía.

Richard Arlen, momentáneamente, es el dueño de la casa, porque los gastos más mínimos corren por su cuenta. Su esposa Jobyna Ralston ha abandonado la carrera cinesca para dedicarse al hogar y a los negocios para los que tiene gran inteligencia habiendo aumentado el capital considerablemente. Mrs. Arlen ha fijado a su esposo una suma semanal que él encuentra muy aceptable.

Hasta hace poco, Ina Claire y John Gilbert han pagado cada uno sus gastos particulares, porque han vivido separados por un tiempo; pero como actualmente la residencia de soltero del gran actor ha sido equipada con todas las comodidades que pueda necesitar una dama de gustos refinados, han vuelto a ocupar la misma casa y los gastos son costeados por él.

Edmund Lowe firma los cheks de las necesidades caseras, a pesar de que Lillian Tassman posee una cuantiosa fortuna. Los dos invierten su dinero en los mismos negocios. El paga el chauffeur de su señora y ella se ocupa de sus cosas personales.

Aunque Douglas Fairbanks Jr. es el jefe de su hogar, Joan Crawford es la encargada de cubrir los gastos más importantes, porque su sueldo como estrella es infinitamente más crecido que el de él como actor de papeles secundarios. Ella compró la casa en que viven en 57.000 pesos y paga los criados pero se siente feliz de poder ayudar a su querido Dodo.

Loretta Young y Grant Withers dividen los gastos a la mitad y se dice que guardan gran parte de sus entradas porque piensan fabricar una casita para el año entrante.

INVESTIGADOR

OLGA:

Una princesa sueca dice: Mi opinión sobre estos dos artistas es la siguiente: Me gusta más Nils y creo que supera a John, no solamente como actor, sino en tipo, arrogancia, elegancia y finura y en sus ojos cuyas miradas no hay quien pueda imitar. Sueca dice: Nils es el único actor que me gusta sobre todos. Es incomparable. Su arte tan elegante y a la vez tan natural es algo que me arrebata y bastaría para hacerle triunfar. En cuanto a su físico, creo increíble que haya quien diga que John tiene mejor tipo que él y que sus ojos parecen de cristal cuando lo cierto es que, si fuese posible, sus miradas serían las únicas capaces de conmover las piedras. En cuanto a Gilbert, lo considero tan insignificante que hay muchos que valen, a mi juicio, más que él. Fedora dice: Prefiero a John antes que a Nils por un sinnúmero de cualidades que le hacen superarlo, y que nunca llegará a reunir el pesado de Asther. No comprendo qué cosa le encuentran a ese actor y la gracia que muchas admiradoras hallan en él; ¡dicen que la superioridad se la ha dado Greta Garbo!

Digan entonces, lectores, quién se la dió a Greta? Nadie más que John. Luego a qué vienen las partidarias de Nils Asther a soltar una serie de dislates como el que acabo de repetir anteriormente? Esto es ahora, ya pasará en cuanto Greta trabaje con cualquier otro varias veces en distintas películas. Aquí termino preguntando, ¿dónde han ido a parar las admiradoras de Gilbert?

ANTHONY PONTON:

La protagonista en Dinamita es Kay Johnson. Mucho me alegro que le guste tanto la idea de la sección diaria. A su hermana, que la dirección de Barry Norton es Paramount Studios. 5451 Marathon St. Hollywood, Cal.

H. L.:

Son realmente sus iniciales? El papel de Beatriz en Ensueños lo hace Marjorie White. John Gilbert sigue trabajando para la Metro. Aún no tiene título la película que ha empezado a filmar.

JOBYNA:

De las películas puestas últimamente le recomiendo Dinamita; La Calle del Azar; Ensueños y Las Explotadoras de Broadway.

LECTORESS:

A todos los que están interesados en ver Ann Christie debo decirles que me avisan de la casa Metro que es imposible estrenarla a fines de este mes, como se había creído, y que tardará todavía dos o tres meses más. Probablemente se pondrá hablada en inglés; así que los que no saben este idioma tienen tiempo de aprender.

UN ASPIRANTE (Cárdenas):

Jack Mulhall nació en la ciudad de New York. Maurice Chevalier ha trabajado en Los Inocentes de París; El Desfile del Amor y en The Big Pond que todavía no tiene título en español. Charles Rogers nació en Olanthe, Kansas. No creo que Mary Pickford haya trabajado nunca con Charles Rogers. La Tragedia de Nina Petrowna tiene cosas buenas, pero no es nada extraordinario. De Cinelandia y Cine-Mundial prefiero la primera. Neil Hamilton trabaja en Kibitzer. Los principales intérpretes de Días Venturosos son los siguientes: Janet Gaynor; Charles Farrell; Warner Baxter; Victor MacLaglen; Edmund Lowe; Will Rogers; Frank Albertson; El Brendel; Walter Catlett; William Collier; James J. Corbett; Richard Keene; Dixie Lee; Sharon Lynn; George Mac Farlane; J. Harold Murray; George Oslen; Paul Page; Tom Patricola; Ann Penington; Frank Richardson; David Rollins; Jack Smith; Marjorie White.

LECTORES:

Para dar espacio a otras encuestas debo decirles que el día 23 termina el plazo para las contestaciones sobre ¿Qué película le gusta más y qué artista trabaja con más naturalidad?

TANIA FEDOROVA:

Benito XVI dice: Para mí, el actor que trabaja con más naturalidad es John Gilbert. Ahora sí me he dado cuenta de que ha decaído un poco desde su matrimonio con Ina Claire que a la mayoría de sus admiradores nos desagradó mucho y creo que a todos les pasa como a mí; que en una película nos gusta mucho un artista y luego cuando lo vemos en otra no nos agrada tanto. Sobre la artista que trabaja con más naturalidad le diré que Billie Dove, porque sus papeles los desempeña como si no estuviera ante la cámara.

x x x x x x x x x x x x x x x x x

Toda la correspondencia relacionada con esta sección, diríjase a la señorita Hortensia Lavedán, Calle 19 entre J. y K. Vedado.

x x x x x x x x x x x x x x x x x

HOY CAMPOAMOR HOY

Ultimas exhibiciones de la gran película METRO

JOHN GILBERT en REDENCION

"REDEMTION"

producción de FRED NIBLO

con RENEE ADOREE, CONRAD NAGEL, ELEANOR BOARDMAN

Una película METRO

ADEMAS la comedia hablada por Los Niños Peligrosos

"CAZADORES DE OSOS"

Noticiario UNIVERSAL

SHARKEY vs SCHMELING

En la pelea celebrada en YANKEE STADIUM — Vea y Oiga Round por Round, tomado como si estuviera al lado del Ring

LUNES

UN CONVENIO CON EL DIABLO

por RICARDO CORTEZ y CLAIRE VINDSOR

producción TIFFANY - Vea y Oiga 2 actos de la Opera FAUSTO

Cartel del Día

TEATROS

NACIONAL.—En todas las tandas: El hijo maldito; revista de actualidades; cintas cómicas; números de variedades.

PAYRET.—8 y 30: Revista de actualidades; Besos mundiales; La Sonrisa de Paris; canciones por Conchita Bañuls; Un murmullo en la noche.

MARTI.—9: Roxana; Carnet Parisién.

COMEDIA.—5: La propia estimación 9: El Rosario.

ALHAMBRA. — Primera tanda: La atracción del cabaret. Segunda: Las Impresiones de Pepín. Tercera: Un nuevo Otelo.

CINEMATOGRAFOS

CAMPOAMOR.—Matinee y nocturna: Cazadores de osos; revista de actualidades; Redención.

NORMA.—Matinee y noche: Revista de actualidades; variedades musicales; Amor; A media noche; Intrigas frustradas.

RIVOLI.—Matinee y noche: Revista de actualidades; La Calle del Azar El médico del amor; cintas cómicas.

OLIMPIC.—8 y 30: El amor manda. 5 y 30 y 9 y 45: Revista de actualidades mundiales; La mujer que mató.

CUBA.—1 y 30; 5 y 15 y 8 y 15: Revista de actualidades mundiales; comedias; En alas de la tempestad; El testimonio de un ciego; Ensueños.

RIALTO.—En todas las tandas: La Bestia de la Gran Ciudad; revista de actualidades.

SALON ROJO.—Matinee y noche: Revista de asuntos mundiales; comedias; Al vuelo de la tormenta, Fecundidad; La hora encantada.

LINDBERGH.—8: Revista de actualidades; cintas cómicas; Venganza; Mientras la aldea duerme; La Intrusa.

TRIANON.—Matinee y noche: Cintas cómicas; revista de actualidades, variedades musicales; La Calle del Azar.

LIRA.—Matinee y noche: Revista de actualidades; Difícil de alcanzar; La empleada del Ten Cent; cintas cómicas.

REGINA.—Matinee y noche: Películas sincronizadas; cintas cómicas; variedades musicales; El jaguar de la frontera; Fausto.

NEPTUNO.—Matinee y noche: Perros calientes; La canción del alma; El sordomudo.

ENCANTO.—En todas las tandas: El Dandy; números de variedades; cintas cómicas.

FAUSTO.—Matinee y noche: Celos; revista de actualidades mundiales; variedades musicales; cintas cómicas.

WILSON.—Matinee y noche: Revista de actualidades; Aplauso; cintas cómicas; La gran pelotera; Tres fines de semana.

INGLATERRA.—Matinee y noche: El regalo de bodas; Ingratitud; cintas cómicas; revista de actualidades.

[illegible]RDUN.—Matinee y noche: Cintas cómicas; variedades Vitaphone; Su Majestad el Jazz; La mujer amada.

[illegible]RA.—Matinee y noche: Revista de actualidades; El secreto de Delia; Mujeres perdidas; cintas cómicas, Armas y amores.

RIVIERA.—Matinee y noche: Revista de actualidades mundiales; La canción del alma; La danza de las muñecas.

MODERNO.—Matinee y noche. Cintas cómicas; La Calle del Azar; Alguien a quien amar; Los marineros muy frescos.

IMPERIO.—Matinee y noche: Cintas cómicas; El Alma de Francia; revista de actualidades mundiales; Jazz Band; La Misteriosa Madame Misterio.

UNIVERSAL.—Matinee y noche: Revista de actualidades; El rapto de la China; Tentaciones de infanticidio; episodio sexto de Tarzán el Magno; La última cena.

STRAND.—Tarde y noche: Revista de actualidades; cintas cómicas; La Legión del Ocaso; El Alma de Francia.

A LAS 8½ empiezan las proyecciones de Cine y Concierto por la Orquesta

PAYRET

HOY a las 9

PALCOS $3.00 — LUNETA 60¢ — BUTACA 40¢

GRAN EXITO del ESPECTACULO PARISIEN de la BOITE A MUSIQUE

LE SOURIRE DE PARIS

LA SONRISA DE PARIS

con las estrellas: CLAREL, LES DOLINOFF, LIDIA FRANCIS, THE RAYA SISTERS

MAÑANA MATINEE INFANTIL de 1 a 5 NIÑOS 20 y 30 Todo el programa cómico

A LAS 5 MATINEE ELEGANTE PALCOS $3.00 LUNETAS 30¢ BUTACAS 20¢

Mas Gacetillas en la Pag. 11 y

DE LA ESCENA Y DE LA PANTALLA

«LE SOURIRE DE PARIS». — PAYRET.

Una revista? No: para serlo le falta la coordinación propia de ese espectáculo. Variedades? Tampoco, porque no se trata de una sucesión de números, sino de una serie de cuadros complejos, algunos de ellos con asunto y todos enmarcados por decoraciones especiales. Se trata más bien de una combinación afortunada de la «varietté» y de la revista, que se adapta admirablemente al momento.

Frívolo, ligero, sin transcendencia, pero siempre gracioso y fino, el espectáculo que «La Boite a Musique» presentó anoche en Payret es un símbolo de los tiempos. Es el teatro convertido en «divertimento» epidérmico para las sensibilidades fatigadas que piden sólo caricia a flor de piel o, cuando más, cosquillas.

Pero frívolo y todo es un espectáculo interesante por el mérito propio de los artistas que lo presentan.

Clarel, los Dolinoff, las Hermanas Raya, Lydia Francis, son figuras de primrea línea en sus géneros respectivos. En las carteleras de París han ocupado siempre lugares de «vedette». Y en la Habana, aun no hace muchos meses, cosecharon aplausos entusiásticos en la escena del Nacional.

Una nota atractiva en los espectáculos de «La Boite a Musique» la dan las decoraciones sintéticas, ejecutadas a la manera rusa que nos dió a conocer Duvan-Torzoff. Un telón, bastidor pintado con vivos colores basta para crear un ambiente en torno a la figura que se mueve en escena. Y aunque en el arte escenográfico de anoche no se advertían los refinamientos de técnica a que ya se ha llegado, la misma torpeza primitiva de algunas realizaciones tiene para nosotros la grata frscura de lo ingenuo y el cándido encanto de la sinceridad.

El público vió con agrado notorio a los artistas de «La Boite a Musique», y les aplaudió calurosamente.

Todo permite esperar una temporada brillante.

EL BENEFICIO DE FELISA AMELIVIA. — COMEDIA.

Esta noche celebrará su función de honor y beneficio la bella actriz Felisa Amelivia, artista tan modesta como inteligente que viene actuando en la «Comedia» con beneplácito de los espectadores.

En el programa de esta función figuran dos estrenos: la comedia El Rosario y el juguete cómico «La Familia de Repello», original de Antonio Castells, un aplaudido autor del patio.

La excelente labor artística realizada por Felisa Amelivia en la «Comedia» permite esperar que habrá un lleno en su función de gracia.

«EL DANDY». — ENCANTO.

Cantos, bailes, música... Es decir, todo menos cinematografía, que fué y sigue siendo forma y movimiento. Cada día las películas se alejan más del concepto fundamental del cine para acercarse a la revista o a la opereta. Y cada día nos parece más lejano el momento en que la palabra y la música, fundiéndose con los elementos puramente cinematográficos, forman ese nuevo arte del cine sonoro con el que sueñan todos los cineastas y que el público aguarda con inquieta ansiedad.

¿Es posible que de todo esto surja un arte nuevo, con medios de expresión propios y con una técnica adecuada? A nosotros nos parece que no. Y es más: se nos antoja que las últimas tentativas—como «El Dandy» y otras films similares—están más lejos de la meta que los primeros balbuceos.

Para quien se contente con un rato de distracción, cintas como «El Dandy» pueden ser excelentes. Pero quien busque en la pantalla algo más hondo y expresivo que un melodrama sentimental y una serie de «variettés», no se interesará por estas producciones.

R. S. S.

NOTICIAS

Augusto Ordóñez, el distinguido barítono astur, ha regresado a la Habana interrumpiendo su tournée.

—Se asegura que Esperanza Iris reaparecerá ante nuestro público interpretando en el Martí las operetas que la hicieron célebre.

—La Compañía Díaz de Artigas actuará en Payret tan pronto como termine su temporada brillante en México.

HOY PRADO

1.15, 3.15, 5.15, 7,15 y 9,15 — 30-40-60-80-20

Medal Film Co. presenta la gran producción Pathé

LA GRAN PARADA

HABLADA EN ESPAÑOL

Helen Twelvetres Fred Scott y 16 estrellas de Broadway

— Un asunto que jamás podrá ser olvidado : : : :

Junio 24 y 25 — RITMOS CALIENTES

Gran comedia musical

ENCANTO — EMPRESA PARAMOUNT

HOY. 1¼ 3¼ 5¼ 7¼ 9¼ — 40, 60, 80, 20

ARTISTAS UNIDOS presenta a

HARRY RICHMAN el nuevo ídolo de Broadway en EL DANDY

"PUTTIN' ON THE RITZ"

con CANTOS-BAILES-MUSICA

VITAPHONE OIGA - VEA

FOX MOVIETONE NEWS

"AMOR DE TIA" CARTON COMEDIA CANTADA

OIGA HABLAR al GENERAL MACHADO por primera vez por medio del Fox Movietone News

MARTES — Rod La ROCQUE en EL PIRATA ENAMORADO

FAUSTO — EMPRESA PARAMOUNT

HOY — 1, 3, 5, 7, 9 — 40 60 80 20

PARAMOUNT presenta a

JEANNE EAGELS en su más grande triunfo CELOS

"JEALOUSY"

con FREDERIC MARCH

VITAPHONE OIGA Y VEA

JOYAS DE FAUSTO

Variedad PARAMOUNT

PROPOSICIONES MATRIMONIALES

CARTON Sincronizado

REVISTA PARAMOUNT SINCRONIZADA

MAÑANA

MATINEE de 1 a 5

MAURICE CHEVALIER en LOS INOCENTES DE PARIS

WILLIAM POWEL en LA CALLE DEL AZAR

Gacetilla'S

TEATRO PAYRET

LA GRAN TEMPORADA DE LA «BOITE A MUSIQUE», CON CLAREL, LOS DOLINOFF, LYDIA FRANCIS Y LAS RAYA SISTERS

La presentación de «La Boite a Musique», efectuada anoche en el teatro «Payret», obtuvo el buen éxito que se esperaba. Nuestro público, poco habituado a ver espectáculos de esta categoría por un precio tan reducido, se encontró ante un espectáculo de suprema elegancia y de «chic» parisino, que conserva la espiritualidad de los grandes teatros de la revista francesa: Follies Bergere, el Casino de Paris, Concent Mayol, el Palace, etc.

Estos mismos artistas que el público de Payret aplaudió anoche, son los que aplauden en París y en Berlín y en Londres y en New York aquellos de nuestros compatriotas que pueden permitirse el lujo de visitar anualmente las grandes ciudades extranjeras.

Pierre Clarel, el delicioso «danseur» quistarse aplausos con sus parodias, y «diseur», que sabe hacer reir y consus couplets, y sus bailes; los Dolinoff, artistas exquisitos de la coreografía y conocedores de todos los trucos teatrales; Lydia Francis, intérprete insuperable de canciones populares parisinas y de hilarantes «sketchs» y las Rayas Sisters, bailarinas acrobáticas de incomparable elegancia y limpieza, son «vedettes» de primer orden

«La Sonrisa de París», primer espectáculo de variedades presentado en «Payret», por «La Boite a Musique», agradó extraordinariamente al público.

Esta noche a las ocho y media, se efectuará la segunda función con Actualidades Internacionales, una cinta cómica, el espectáculo «La Sonrisa de París», y la gran cinta de Lil Dagover «Un Murmullo en la Noche», donde la célebre actriz alemana demuestra todo su talento y fuerza de expresión.

Para mañana domingo, se anuncia una gran matinée infantil de 1 a 5, con cintas cómicas y números de «variettés» adecuados a la infancia. Los niños podrán disfrutar ded espectáculo más vistoso y alegre de la Tabana por solo 30 centavos en luneta y 20 centavos en butaca. Los palcos en esa matinée costarán 2 pesos.

A las cinco se dará una matinée elegante y por la noche, la función de siempre, a 60 centavos luneta.

TEATRO WILSON

«APLAUSO», POR HELENE MORGAN

Hoy, día de moda, en este elegante, concurrido y ventilado cinema.

Magnífica matinée de 2 a 5 p. m., con la comedia, «La Gran Pelotera», por Syd Saylor; la revista gráfica de la semana; y las super producciones «Aplauso», regia joya de la «Paramount», interpretada por Helene Morgan y Jack Cameron; y «Tres Fines de Semana», colosal super atracción joya Paramount, basada en la novela de Elinor Glynn, e interpretada por Clara Bow y Neil Mamilton. Para esta matinée regirán los precios de 10 centavos niños y 20 centavos mayores.

En la tanda elegante de las 5 y cuarto p. m., la comedia «La Gran Pelotera», la Revista Fráfica de la semana; y la producción «Aplauso». Para esta tanda regirán los mismos precios de la matinée.

Por la noche, función corrida de 8 y media a 11 y media p. m., con el mismo programa, rigiendo los precios de 10 centavos niños y 30 centavos mayores.

Mañana, «La Mujer que Mató», joya suprema, por Marcella Albani; «La Intrusa», por Glaria Swanson; y «El Amor Manda», por Carmen Boni.

Martes 24: «Inmolación», por Katherine Crawford y Jean Herscholt; y «El Teatro Siniestro», por Laura la Plante y John Boles.

Miércoles 25: «Melodías de Broadway», por Bessie Love y Charles King

Jueves 26: «Mawas», o «Cazando Fieras en Africa», sensacional.

1259—21 Jun.

TRIANON

Hoy se vuelve a exhibir la gran cinta hablada en inglés y con títulos en español, «La Calle del Azar», por William Powell.

En las tandas de cinco y cuarto ocho y cuarto y nueve y cuarenta y cinco se exhibe la extraordinaria pro producción Paramount, interpretada por William Powell, titulada «La Calle del Abar», toda hablada en inglés y con títulos en español. También se exhibirá una revista Pathé y una variedad Vitaphone.

Luneta: 30 centavos e n5 y cuarto, 40 centavos en las tandas de 8 y cuarto y 9 y tres cuartos.

Mañana en la matinée de una y media: «Santos del Infierno», sincronizada; ««El Misterio del Círculo Rojo», policíaca, por Lya Mora; «El Robo del Gran Diamante», por Tom Mix Comedias y Revistas. En las tandas elegantes: «La Musa Roja», una película que vale mucho sincronizada.

Martes 24, miércoles 25 y jueves 26, «Ensueños», la magnífica creación Fox, donde Janet Gaynor y Charles Farrell cantan y bailan.

De nuevo se presentará en Trianón la comedia hablada en español «Vida Nocturna», por Stan Laurel y Oliver Hardy. Va la semana que viene.

1248—21 Jun.

RIALTO

HOY 5.30 y 9.30

DIA DE MODA

2 SENSACIONALES ESTRENOS 2 — 30-40 y 50

SOBERBIO PROGRAMA

Edelberto de CARRERA presenta la grandiosa producción

LA BESTIA de la GRAN CIUDAD

por OLAF FJORD y CLAUDINE LOMBARD

fantasmas morales donde se solaza la indignidad, traiciones, desvergüenzas y miserias, explotadas brutalmente por el hombre

Tambien será ESTRENADA la mejor cinta de asunto policiaco

EL MISTERIO del CIRCULO ROJO

por LYA MARA, STEWARD ROME

Presentandose además la cinta oficial tomada en la inauguración de la CARRETERA CENTRAL DE MATANZAS A SANTA CLARA

MARTI

TEMPORADA POPULAR DE LOS GRANDES ESPECTACULOS

SUGRAÑES

LUNETA $1.00

HOY GRAN EXITO de la OPERETA REVISTA DE LUNA

ROXANA

"LA CORTESANA"

Creación de AMPARO MIGUEL ANGEL

y el SUPERESPECTACULO CARNET PARISIEN

LUNETA $1.00

TERTULIA 30¢

Gacetillas

TEATRO ENCANTO

«EL DANDY» Y VARIEDADES

Sólo tres días de exhibición restan ya a «El Dandy», la joya cinematográfica de los Artistas Unidos que con las más bellas canciones, bailes y música, en un regio complemento de todas las artes, ha triunfado tan decisiva como esplendorosamente en el teatro elegante de nuestras mejores familias.

Hoy, en los cinco turnos de costumbre, desde la una p. m., ocupa preferentemente el cartel de. Encanto con un magnífico programa adicional de variedades entre las cuales destaca sus grandes atractivos la revista de actualidades Fox Movietone en la que se nos muestra al General Machado hablando por vez primera ante la pantalla así como un número interesantísimo de boxeo excéntrico a cargo de gladiadores siameses.

Sucede a «El Dandy», fijado ya su estreno para el martes próximo; ««El Pirata Enamorado», una exquisita creación cinematográfica sincronizada de la Radio Pictures que tiene como protagonistas a dos fulgentes estrellas de la constelación escénica: Rod la Rocque y Rita La Roy.

TEATRO CAMPOAMOR

«REDENCION», DE JOHN GILBERT Y LA PELEA SHARKEY VS. SCHMELLING

John Gilbert ha triunfado repetidas veces interpretando obras de Tolstoi. «Los Cosacos» y el drama «Amor», en que aparecía con Greta Garbo, han sido dos de sus grandes éxitos. Ahora vuelve a presentarse en otro drama ruso, más intenso, más sensacional e infinitamente más interesante que estas dos obras mencionadas: su título es «Redención», porque se trata del almade un hombre prisionera en las redes de sus tendencias hereditarias y que se redime cuando los resplandores de la Eternidad proyectan sus rayos sobre su frente cansada de sufrir y sobre su espíritu agobiado por el pecado.

Con John Gilbert, aparecen en este drama «Redención», Renee Adoree Conrad Nagel y Eleanor Boardman y hoy se exhibe en todos los turnos, acompañada de la comedia hablada de los Niños Peligrosos, «Cazadores de Osos» y de la película oficial de la Pelea por el Campeonato Mundial, entre Sharkey y Schmelling, viendo y oyéndose en esta película round por round, la gritería de la multitud cuando el «foul», etc., etc., no perdiéndose ni un detalle por haber sido colocadas las cámaras, junto al ring.

El lunes, la producción Tiffany, «Un Convenio con el Diablo», por Ricardo Cortez y Claire Windsor, en la cual se ve y se oye, dos actos completos de la gran ópera «Fausto».

El problema del héroe de «Un Convenio con el Diablo» es el de todo hombre moderno que rechaza la realidad de que la vejez llega...

El jueves «La Virgen Loca», según la célebre novela de Henry Bataille y en la que Suzy Vernon, hace el papel de una de las siete vírgenes locas.

Lunes 30, gran programa especial, con «Caprichos», de Norma Shearer y «Ladrones», de Stan Laurel y Oliver Hardy.

M.E.C.D. 2016

Viboreñas

SAN LUIS GONZAGA

Es hoy la festividad de este Santo, que con sus tocayos tiene cuatro y además las Santas Luisa Albertona y Luisa Marillac.

Mencionaré las siguientes señoras:

La distinguida y respetable dama María Luisa Valdés de la Torre viuda de Lomas, amante madre de mis amigas las señoritas Teté y «Nena» Lomas, ésta con igual nombre que la autora de sus días, siendo una «nena» de delicada y airosa belleza.

María Luisa García, amante y bondadosa esposa del querido amigo doctor Octavio Mañalich.

Las señoras María Luisa Echazárraga de Malia, María Luisa Morphi de Estévez, María Luisa García de Roa, María Luisa Rodríguez de Granda.

Y la joven y muy bella dama María Luisa Yero a la que desde niña profeso gran amistad.

Recuerdo a las siguientes señoritas:

Luisa Santa Cruz, Luisa Valle, Luisa Pienta, Luisa Domínguez, Luisa Zaragoza, Luisa Montané, Luisa de la Cruz, Luisa Vallejo, María Luisa Méndez, Luisa Milián, María Luisa Dueñas.

Y Luisita García Cano, la linda muñeca-artista, hija de la distinguida dama Mercedes Cano de García.

Están los Luises en idénticas condiciones, ¿es preferida la fecha de hoy?

El doctor Luis Hernández, perteneciente al Cuerpo Facultativo de la «Purísima Concepción».

El joven galeno Luis Domínguez Castellanos, hijo de mi inolvidable amigo el doctor Luis Domínguez.

El querido y servicial amigo Luis Pujol, dueño de la casa de óptica «El Iris», al que me une un gran afecto.

«Luisito» González Moré, al que deseo el más feliz día junto con su joven y bella esposa señora Carmen Vallés.

«Luisito» Puig, predilecto sobrino de mi distinguida amiga María Puig bien ganada su predilección por el afecto que a Tía María profesa.

Luis del Valle, Luis Arana, Luis Soto, Luis Ramírez y Luis Ramos Tato.

El deferente compañero Luis Domínguez Triay Director Administrador de la nobel revista «Mundo Social», de la más exquisita y esmerada presentación.

Y Luis Corripio, el inteligente enfermero del pabellón «García Tuñón», que con tanto afecto y delicadeza atiende a mi curación.

Si es la de hoy su fecha preferida, les deseo todo género de felicidades.

ECOS DE UNA FIESTA

En días pasados celebró su cumpleaños la gentil y sugestiva señorita Adelaida Conde, «Lalita» como afectuosamente la nombran sus familiares e íntimos, la que hizo gala de sus atenciones y delicadezas a sus invitados, junto con su hemana Luisa, a la que si hoy está de días felicito expresivamente.

Fué servido un exquisito buffet y se bailó incansablemente.

Con Adelaida y Luisa formaban un hermoso «bouquet»:

Estela, Antonia, Blanquita, Georgina y María Cabrera, María Mazón, Armantina Quevedo, Rosario Requejo, Gloria Valdés, Esther Gómez y Laura Pérez.

Las lindas hermanitas Raquel, Olga y «Martica» Roque.

Una trilogía admirable Ofelia, Graciella y Amparito Ruiz.

Y «Conchita» Ruiz, la princesita que tanto admira René Ojea.

Todas quedaron complacidísimas y agradecidas a Adelaida y «Lalita».

EXPOSICION ESCOLAR

Una muy valiosa han presentado las alumnas del Colegio «José B. Alemán», que dirige la culta y laboriosa profesora señorita Angela Salas, la que merece ser expresamente felicitada e igual la señora Amparo Lavín de Maestri, profesora de economía doméstica, que presentó labores muy valiosas hechas sólo con retazos.

También merece nuestros parabienes la señorita Camila Juarés, que presentó un soberbio Museo de Historia Natural.

He aquí como el feminismo no sólo triunfa con su belleza, sino también con su más exquisita cultura y ejemplares actividades, que hacen más admirables a nuestras incomparables mujercitas.

LORENZO ASTORGA

Con la honrosa nota de Sobresaliente en todas las asignaturas, ha terminado el tercer curso del Bachillerato.

Mi enhorabuena muy afectuosa le dedico a tan inteligente y estudioso joven, al que auguro otros muchos éxitos en sus estudios.

FRANCISCO GODOY

Al que todos los alumnos del inolvidable doctor don Claudio Mimó nombrábamos «Pancho»; encargado durante más de cuarenta años del dormitorio, se encuentra recluído en el «Pabellón Munuera» que alberga a los veteranos inválidos del Centro de Dependientes.

«Pancho», al que tanto afecto profesamos, experimentaría la más intensa alegría, si los que tantos cocotazos de él recibieron, vinieran a verlo, entre ellos: el doctor Francisco H. Busquet, Doctor Domingo Candía, Doctor Vito Candía, Doctor Moisés Wieites, Doctor Raúl Galletti, Doctor Guillermo González, Doctor José Zatarain, Teniente Amado Randín, Doctor René Ferrán, y otros muchos queridos ex-condiscípulos.

Yo espero que no dejarán de visitarlo, aunque solo sea a verlo, para recordar días de otra época, que fueron alegres y son inolvidables.

LA NOCHE DE SAN JUAN EN LA TERRAZA

Impónese una aclaración, a pesar de que bien claramente redactada estaba la nota que el miércoles dediqué a esta fiesta.

Las invitaciones son gratis, y si se extienden es sólo porque se dedica a las familias tanto de la Ciudad Nueva como de otros lugares que frecuentan la Terraza Central, pudiendo asistir toda persona que se presente correctamente, lo que hará cumplir una Comisión de Recibo.

Las mesas, que deberán separarse anticipadamente, no se cobrarán, y en ellas será servida la extra «tabla» que para esta noche prepraa Constantino Dopazo, recibiendo las señoras y señoritas muchos obsequios.

La orquesta de la Terraza y el famoso Trío Yoyo amenizarán el baile hasta la madrugada.

Queda pues debidamente aclarado que será gratis dicha fiesta.

CATARRO CRÓNICO
De la nariz generalmente se alivia con los vapores del
VICKS VAPORUB
PARA TODA LA FAMILIA

PARA EL PAGO A LOS VETERANOS

Situación de fondos hecha en la Secretaría de Hacienda

La Secretaría de Hacienda por la Contaduría Central cursó en el día de ayer las siguientes órdenes de adelanto:

Justicia. Personal de la Secretaría. Para un Delegado de la Fiscalía de la Audiencia de Pinar del Río, $72.06.

Justicia. Para el Delegado de Estadística de la Audiencia de Santa Clara, $72.06.

P. Judicial. Personal y Material Audiencia. Material y Personal Juzgados, $32,858.03.

Agricultura. Personal y Material Secretaría, $82,584.36.

Estado. Material y Gastos Dicersos. Para abonar a la señora María Guerrero, dos mensualidades del haber que disfrutaba su esposo Oscar de Castro y Bachiller, Consejero de Legación, fallecido en Coruña, pesos $745.

Hacienda. Pensiones a Veteranos. Pagar a Jacoba D. Rodríguez, pesos 280.01.

Pensiones a Veteranos. Pagar a Delfín Cabrera, $25.00.

Hacienda. Pensiones a Veteranos, $204.21.

LOS COLONOS Y LOS PROMEDIOS

Una comunicación de la Asc. Prov. de Colonos de Matanzas

Ayer en la Asociación Nacional de Colonos, (aunque nada se nos quiso informar a ese respecto.) se recibió una extensa comunicación de la Asociación Provincial de Colonos de Matanzas, radicada en El Perico, en la cual comunica dicha entidad la opinión allí existente.

El primer problema que tratan es el del impuesto de un centavo por libra al azúcar de consumo local, contra el cual se pronuncian de modo definitivo.

Aplauden posteriormente la actitud de los representantes que presentaron a la Cámara el proyecto de ley creando un impuesto a las cañas de administración, conforme a lo aprobado por la Asociación Nacional en su última reunión genéral, y por último exponen el lamentable caso de los colonos de un poderoso central radicado en esa provincia, que han tenido que aceptar los promedios que esa empresa ha tenido a bien confeccionar, por carecerse de promedios y por ser tan difícil la situación que están pasando que se les hace ya imposible prorrogar este estado de cosas.

CONCIERTO EN EL MALECON, MAÑANA

Prógrama del que ejecutará la Banda del Estado Mayor

En el Malecón, el domingo 22 de Junio de 1930, trasmitido por la Estación C. M. C. de la Cuban Tel. Co.

1—Pasodoble Las Corsarias, F. Alfonso.

2—Obertura Mignon, A. Thomas.

3—Danza de las Serpientes, E. Boccalari.

4—(a) Plegaria, de la Suite, H. de Blanck; (b) Criolla, El Mambí, L. Casas Romero.

5—Selección de la ópera Mefistófeles, A. Boito.

6—Baile Toledano Lagarteranas, J. F. Pacheco.

7—Danzonete Rompiendo la rutina, A. Díaz.

8—Himno Nacional Cubano, P. Figueredo.

José Molina Torres, M. M.
Capitán Músico Jefe y Director.

La Lluvia en la Rpca.

Según los partes recibidos en la Secretaría de Comunicaciones, procedentes de las distintas oficinas telegráficas, durante las 24 horas del jueves, llovió en los siguientes términos:

Provincia de Pinar del Río: Llovió mucho en Minas de Santa Lucía; Pilotos; San Cayetano; San Luis y Taco Taco. Y poco en consolación del Norte; Cortes; Dimas; Guane; La Fe; Mantua; Mendoza; Orozco; Puerta de Golpe; Puerto Esperanza; Sábalo; San Diego de los Baños; San Juan y Martínez y Viñales.

Provincia de la Habana: Llovió mucho en Madruga; Palos y Vegas. Regular en central Hershey; Hoyo Colerado; Nueva Paz; Santa Cruz del Norte y Vereda Nueva. Y poco en Aguacate; Arroyo Apolo; Arroyo Arenas; Arroyo Naranjo; Bejucal; Caimito; Catalina de Güines; Ceiba del Agua; Güines; Habana; Jaruco; La Salud; Nueva Gerona; Quivicán; Reparto Almendares; San Antonio de los Baños; San Antonio de Río Blanco y Santa Fe.

Provincia de Matanzas: Llovió mucho en Cidra; Martí; Máximo Gómez y Navajas. Regular en Cabezas; Itabo y Guipuzcoa. Y poco en Matanzas y San Miguel de los Baños.

Provincia de Santa Clara: Llovió mucho en Calabazar de Sagua; Isabel de Sagua; Jicotea; Mata; Rodrigo y San Diego del Valle. Y poco en Adela y central Unidad.

Provincia de Camagüey: Llovió mucho en Camagüey; Ceballos; Chambas; Falla; Morón; Piedrecitas; Pina; Punta Alegre; Punta San Juan; Santa Cruz del Sur y Tamarindo. Regular en Palo Seco. Y poco en Céspedes; Ciego de Avila; Francisco; Santa Marta y Jobabo.

Provincia de Oriente: Llovió mucho en San Agustín de Agaras; San Germán y Velasco. Y poco en Auras y Auza.

HABANERAS

(Viene de la página SIETE)

LA BODA DE AYER

EN PLENA TARDE

Tulita Bosque y Miguel Baguer y Marty

En la tarde de ayer.

Una boda elegante.

Promesas y juramentos de un amor y una fidelidad en ratificación definitiva.

Recíprocos y firmes.

Como brotando del alma.

Ante el doctor Carlos M. Alzugaray, distinguido notario de esta capital, unieron los destinos de su vida dos seres que así parecían ver realizado el supremo ideal de su existencia.

Era la novia Tulita Bosque, belleza serena, cautivadora, de angelicales encantos.

Buena y dulce.

De una sencillez deliciosa.

A su vez el prometido de la gentil Tulita el señor Miguel Baguer y Marty, el camarada y el amigo tan querido Miguelito, cronista de otros días que ha brillado en la plana mayor del periodismo con los prestigios de su pluma, de su talento y de su caballerosidad.

Breve la ceremonia, en ella actuaron como testigos por parte del novio el general Alberto Herrera, Jefe del Estado Mayor del Ejército, el Vicepresidente del Banco del Comercio, señor Laureano López, el Presidente del Banco de Crédito de Cuba, señor Agustín C. Costa, el señor José Francisco Barraqué y Baguer y el teniente Francois Baguer, ayudante del Secretario de la Guerra.

Por la novia.

Cinco también los testigos.

El doctor José A. López del Valle, el señor José Izquierdo, Presidente del Ayuntamiento y los doctores Federico Torralbas, Alfredo Bosque y Gustavo Sterling.

En la residencia de los padres de la desposada, el doctor Arturo C. Bosque y su distinguida esposa Tula Torralbas, calle 10 y K en el Vedado, se celebró la interesante boda.

Aparecía adornada toda aquella mansión por obra de la famosa Casa Trías, con el más exquisito gusto.

Dalias, gladiolos y callas de distintos colores aparecían distribuídos por toda la casa en cestos, jardineras y jarras.

En el comedor donde se sirvió un delicado buffet, puso de manifiesto la Casa Trías su distinción, chic y elegancia.

La mesa, con un magnífico mantel de encaje, lucía un centro de cristal finísimo colocado sobre un hermoso espejo de forma oval con callas y dalias rosadas.

En el resto de la mesa finas jardineras de cristal, de formas originales, aparecían llenas de easter, color rosa pálido.

La concurrencia reducida a familiares e íntimos de los novios, era bastante numerosa.

Mis votos.

Por la dicha de Tulita y Miguel.

(Continúa en la página ONCE)

Los muebles de la agraciada pareja Bosque-Baguer fueron hechos a gusto de los contrayentes por la Mueblería

Santa Cruz

Hotel San Luis
Habana
Belascoaín 5
Teléfono (U-1081 (U-1082 (U-1083
$30.00 SALITA ALCOBA BAÑO
MENSUALES
TABLE D'HOTE 60 cts.

La Biliosidad
SI Ud. padece de esta enfermedad molesta pruebe las Píldoras Antibiliosas de Doan para los intestinos y el hígado, las acedías, los gases en el estómago, la indigestión y la inapetencia. Rehuse substitutos.
PILDORAS ANTIBILIOSAS DE DOAN

Medias de Seda "CUBA" Garantizadas
LA ISLA DE CUBA
Servicio de Lunch en el Primer Piso

Venta Especial de Vestidos de Seda
últimos modelos — color entero y estampados

VEA QUE PRECIOS

Las ofertas para hoy en las mesas de disco azul, son —

Departamento de Telas en la Planta Baja

Warandol en color, para sábanas, de lino puro, diez cuartas de ancho, de excelente calidad, en los colores rosa, azul, salmón, y verde nilo. Su precio original $1.75. Marcado para esta venta especial a . . . $1.10

Departamento de Ropa para Niños en el Primer Piso

Camisas de batista, de calidad superior, con estampados de color firme, garantizado, cuello de playa, con manga corta o larga, para edades de 4 a 16 años. Su precio usual 80c. y $1.00. Precio especial para esta venta . . . . . 60c.

Departamento de Sedería en la Planta Baja

Bolsas de Piel, para señoras, en una extensa variedad de colores de moda especial para esta venta, a 85c.

No pierda esta magnífica oportunidad

VEA QUE PRECIOS!

Preciosos modelos, interpretados en Crepé de Seda, adornados con bieses en colores contrastantes, vuelos de corte, manga larga o corta, los más bellos colores de moda. Tallas 18 a 42, a $4.50.

Otros estilos interpretados en bellísimas sedas de superior calidad, los ofrecemos a precios especiales de $8 y $10.00

Modelos de Shantung o Seda China, de sport, muy juveniles y elegantes, doce distintos modelos, variedad de colores y tallas, a $10.00

Una preciosa variedad de modelos de gran vestir, interpretados en Georgette, Flat Crepé, Mongol y Chiffón, a $15.00, $18.00, $20.00, $22.00 y $25.00.

En el Primer Piso

La media de seda CUBA es *full fashion* —

seda pura de la puntera al borde

Su ajuste perfecto a la pierna acrecienta la elegancia del talón; no puede formar arrugas, y esta confección perfecta es una de las razones para garantizar su larga duración.

Hay un estilo para cada ocasión, desde el tejido semi-grueso hasta el chiffón más transparente.

La media de seda CUBA está representada en una gama completa de los más modernos tonos decretados por la moda.

No pierda usted la oportunidad de admirar estos bellos colores en nuestro departamento de medias de seda, en la planta baja.

Muchas de sus amigas las están usando Consúltelas!

FELICITACION PARA EL "DIARIO"

Enviada por el presidente de la C. de Comercio alquizareña

El Presidente de la Cámara de Comercio de Alquízar, nuestro distinguido amigo señor Francisco Junco, envía al DIARIO la siguiente laudatoria comunicación, que gustosos reproducimos por cuanto nos halaga y alienta en nuestra línea de conducta respecto a cuanto estimamos conveniente a los intereses generales del país y porque complementa, en cierto modo el editorial de este periódico a que en la misma se hace referencia.

Dice así la aludida comunicación:

Alquízar, Junio 14 de 1930.

Sr. Director de DIARIO DE LA MARINA.

Habana.

Distinguido señor:

Al conocer esta Corporación el razonado editorial de esa meritísima publicación, que bajo el título de "Los Vendedores Ambulantes y los Intereses del Comercio" vió la luz en la edición correspondiente al día 8 del actual; invadida de una inmensa gratitud hacia ese leidísimo DIARIO de su digna dirección, acordó por unanimidad felicitarle y darle las gracias por esa meritísima campaña, suplicándole que igualmente haga llegar este sentimiento nuestro hacia el autor del editorial de referencia.

También, y sobre el tema de los vendedores ambulantes, acordó esta Cámara señalar los siguientes particulares, por si son de tenerse en consideración para cualquier sucesivo trabajo o futura legislación:

1º—Definir claramente si los citados vendedores pueden improvisar sus comercios en la vía pública y casas particulares, exponiendo ampliamente las mercancías en determinados días y horas.

2º—Si pagando una sola licencia pueden ejercer la venta más de un vendedor al propio tiempo, figurando los demás como ayudantes o dependientes de los distintos giros.

3º—Si los mismos pueden sólo vender lo que puedan conducir personalmente o si les es permitido el uso de transportes con auxiliares, donde exhiben verdaderas tiendas en mercancías de distintos giros.

Reiterándole nuestras más sinceras gracias por todo cuanto viene laborando en pro del comercio legalmente constituído, que es el que sufre la mayor parte de las cargas, amén de otros rigores, le afirmamos una vez más el testimonio de nuestra más distinguida consideración. — Unión de Comerciantes e Industriales de Alquízar. — Francisco Junco, Presidente.

666
Es una prescripción para CATARROS, GRIPPE, FLU, DENGUE, FIEBRE BILIOSA y MALARIA.
Mata los gérmenes.

WASHINGTON
La casa que viste bien a los niños
monte 81

PARA LA PLAYA

Elegantes Modelos de MARINERAS para NIÑOS de 1 a 8 AÑOS, en telas de toda garantía:
De warandol blanco . $1.75
De dril blanco 3.00
De crash, puro hilo 3.50

Marineras para Jovencitos:
en dril blanco, muy fino $3.50
en Crash puro hilo $3.75
TALLAS de 10 a 16 AÑOS
Extenso surtido en gorritas y sombreros propios para playa.

Marineras para Caballeros
En loneta extra . . . $3.00
En Crasch de hilo . . $4.00

„Bally"
CHAUSSURES ELEGANTES
VERDADERO
acontecimiento la colección de zapatos de este famoso fabricante europeo
Ilustramos dos modelos de los muchos que tenemos

De fino glacé color beis con adorno de piel en tono más claro $11.50

De gamuza blanca y piel amarilla $11.00

LA GRANADA
San Rafael 14 y medio. Industria y Amistad.

ANUNCIESE EN EL Diario de la Marina

M.E.C.D. 2016

Gacetillas

CINEMA RIVIERA

HOY: «LA CANCION DEL ALMA», POR AL JOLSON

En las tandas elegantes de hoy, última exhibición de la regia producción «La Canción del Alma», por el favorito actor Al Jolson, completando el programa un Noticiario Fox Movietone y «La Danza de las Muñecas», preciosa variedad Vitaphone.

Mañana domingo un gran estreno de la Metro Goldwyn: «Dinamita», por Conrad Nagel.

En la matinét de 1 y media p. m., un fenomenal programa: «El Diluvio Universal», por Dolores Costello y G. O-Brien; «Dinamita», por Conrad Nagel; episodios 3 y 4 de «Los Misterios del Barrio Chino»; Noticiario Movietone y «La Danza de las Muñecas», linda Variedad Vitaphone.

En la próxima semana dos grandes estrenos: «El Emden» o «El Titán de los Mares» y «Días Venturosos», (Happy Days) por la reina de las estrellas, Janet Gaynor y el preferido artista Charles Farrell.

Pronto: «Las Explotadoras de Broadway», «Redención», por John Gilbert; «La Hermana Blanca», por Lillian Gish; «La Dama Misteriosa, por Greta Garbo, (sincronizada); y «El Séptimo Cielo», por Janet Gaynor y Chas. Farrel (sincronizala).

1257—21 Jun.

FAUSTO

MAÑANA: MATINEE

«Celos», la espectacular y emocionante producción cinematográfica de la Paramount Plotudes interpretada por Jeanne Eagels, la protagonista inolvidable de «La Carta», por esta vez en la más formidable y grandiosa de sus creaciones artísticas, entra hoy en su penúltimo día de presentación al público en el Templo Máximo del Vitaphone y Movietone.

Mañana domingo, sólo será exhibida esta regia producción en los turnos de cinco y media, siete y media y nueve y media, con un magnífico programa adicional de variedades, por cuanto de una a cinco de la tarde se llevará a efecto la acostumbrada Matinée Especial, a precios populares de cuarenta centavos los mayores y veinte centavos los niños.

«Los Inocentes de París», la nueva copia hablada, bailada y cantada, de la que es protagonista Maurice Chevalier, el insuperable «chansonnier» francés, así como «La Calle del Azar», el más reciente y más notable triunfo de William Powell, conjuntamente con sugestivos números de variedades, integran esta matinée la mejor de la Habana.

TEATRO MODERNO

«LA CALLE DEL AZAR»

La obra maestra de William Power «La Calle del Azar» que acaba de ser exhibida durante una semana en «El Encanto» ocupa hoy la pantalla del «Moderno». En ella podrán admirar los concurrentes a este teatro al actor que se ha elevado a la categoría de estrella de primera magnitud, en un papel en que no tiene rival. Irá acompañada de la bellísima producción «Alguien a quien amar» por Charles Rogers, ambas del repertorio de la Paramount.

Completa el programa una graciosísima comedia en español por Charles Chase titulada «Los Marineros Muy Frescos», Revista y Carton Animado

La función comenzará con la matinée de las tres de la tarde, seguida de las tandas de 5 y media y 8 y media

Mañana, grandiosa matinée cuyo programa aparecerá en esta sección.

En la entrante semana, «El Tablado de la Vida», en colores y sinconizada, reprise de «Río Rita», gran estreno de «El Desfile del Amor», por Maurice Chevalier; «Fausto» por Emil Janningsá «La Mujer Amada» y el sábado y domingo: «Sombras de Gloria».

«El Emden» o «El Sitán de los Mares» presentado a teatro lleno el jueves, será exhibida nuevamente el sábado 5 y domngio 6 de Julio.

1291—21 Jun.

GACETILLAS

CINE VERDUN

VITAPHONE--MOVIETRONE Y ORQUESTA, UNICO EN LA HABANA
Colosal estreno, «Mawas», sincronizada, oiga el rugir de las fieras en plena selva.

Verdun siempre a la cabeza presenta para el día de hoy un programa realmente sensacional.

La matinée comienza a la una y media con revista de Asuntos Mundiales y Comedias, después la Variedad sincronizada.

Más tarde «Su Majestad el Jazz», sincronizada con Tod Iewis, seguido este grandioso estreno de la cinta titulada «La Mujer Amada», con Norman Kerry, Robert Frazer y Margarita Morris y por último, la película más sensacional del año tomada en la selva, titulada «Mawas», sincronizada.

Los precios son: 20 centavos mayores y 10 centavos niños en matinée y por la noche, 30 centavos mayores y 20 centavos niños.

Mañana: «La Canción del Desierto» sincronizada, con John Boles; «Mawas», sincronizada y «La Mujer que Mató, por Marcella Albani.

El lunes, «La Mujer con Piel de Tigre», y el martes «La Canción del Alma», sincronizada con Al Jolson.

1258—21 Jun.

LA NUEVA PLANTA DE BOMBAS DE PALATINO

El día 23, a las 3 p. m. se celebrará en el despacho de la Jefatura de la Ciudad, la subasta de las obras de construcción de un moderno edificio, en el que será instalada la nueva Planta de Bombas, movida por energía eléctrica, con capacidad para 54.000.000 de galones, que se emplazará en Palatino.

Tendrá dicho edificio 17 metros de frente, 27 de fondo y 9 de puntal. Constará de todos los adelantos modernos, y entre estos de una grúa viajera para pesos de 10 toneladas, con su maquinaria. Se ha proyectado al frente la construcción de un nuevo tramo de calle con sus aceras y contenés.

Gacetillas

SUGRAÑES EN EL TEATRO MARTI

Hoy: «Roxana« y «Carnet Parisién».—El lunes «Eureka».—El estreno de «La Campana Rota».

Cada día se afirma más el éxito de Sugrañes y su compañía de grandes revistas en el teatro Martí.

El público aumenta de función a función, seguro ya de que la actuación del gran «produceur» y de su brillante legión artística, no es un engaño más que se cubre con los conceptos halagüeños de una reclame hábil; si no un espectáculo que por su virtualidad, su alegría, su lujo extraordinario y el mérito de sus artistas, tner los que descuellan figuras tan justamente celebradas como Amparo Miguel Angel, Conchito y Pepita Huerta, la bella Tama, el gran excéntrico Felito; la valiosa pareja de baile «The Maurys»; la gallarda y gentil Avelina Conesa; el grupo admirable de las «Max Rivers Girls» y el nutrido cuerpo de jóvenes y bellas vicetiples; merece el más alto favor del público.

Además las obras actualmente en cartel, tienen especialísimos atractivos para el espectador: «Roxana», la deliciosa opereta de Asenjáo, Torres del Alafo y Luna, su traviesa picardía, su gracia, su música positivamente encantadora y «Carnet Parisién» todas las esplendideces de la gran revista al uso de París.

«Roxana» y «Carnet Parisién» se representan en la función de hoy a las nueve, al precio popular de un peso la luneta y treinta centavos la tertulia.

Para mañana, domingo, se anuncian dos funciones, matinée y nocturna, a los mismos precios.

Para el lunes se prepara la reposición escénica del mejor super espectáculo de Sugrañes, el luminoso y cascabeleante «Eureka».

Ya está en ensayos el estreno cimero de la corta temporada de Sugrañes en «Martí», «La Campana Rota», obra del maestro Obradors que ha sido en España el mayor acontecimiento lírico(a partir del estreno de «Doña Francisquita».

«La Campana Rota», es una producción de enorme mérito musical que hoy triunfa en los priucipales escenarios de la península.

1331—21 Jun.

PRINCIPAL DE LA COMEDIA

A LAS CINCO: «LA PROPIA ESTIMACION»; A LAS NUEVE: BENEFICIO DE FELISA AMELIVIA

Obtuvo anoche gran éxito la preciosa comedia de Jacinto Benavente «La propia estimación», admirablemente presentada e interpretada.

Hoy se repite en la tanda elegante de las cinco.

Por la noche tendrá efecto la función en honor y a beneficio de la valiosa actriz Felisa Amelivia que durante su actuación en el Principal, se ha granjeado la admiración y la simpatía de los asíduos a dicho coliseo.

Para esta función se ha dispuesto un programa de interés excepcional.

En primer término se estrenará una preciosa comedia de Floence Barclay, titulada «El Rosario», que por su asunto y ambiente ha de interesar al público. En ella se luce mucho Felisa Amelivia y toman parte las principales figuras de la Compañía.

Se estrena luego un regocijado juguete cómico de costumbres cubanas, original del chispeante Antonio Castells, titulado «La Familia de Repello».

Habrá finalmente una sesión breve de canciones por María Tubau, la gentil artista que triunfa actualmente en el Principal de la Comedia.

Para el martes 24 se prepara una función de carácter extraordinario, con objeto de conmerorar el octavo aniversario de la actuación de la Compañía del Principal. Ocho años de dedicación constante a la modalidad más elevada del arte teatral, sin desmayar en esta labor tan eficaz para nuestra cultura. En esa función se pondrá en escena la preciosa comedia de los hermanos Quintero «Las Flores», y habrá además un fin de fiesta por toda la Compañía.

Pronto estreno de «La Chica del Ctróen», por María Tubau.

1342—21 Jun.

GRAN TEATRO NACIONAL

«EL HIJO MALDITO»

«El Hijo Maldito» la suprema producción de la Cine Romans Films de Francia que representan en Cuba, la Star Films Comp., fué estrenada ayer con éxito grande en el teatro Nacional dejando complacidos a todos ya que es una película que satisface al gusto más exigente.

Hoy sábado vuelve a cubrir el programa en la matinée, que comienza a la una del día hasta las cinco y después en las tandas de las siete de la noche y las nueve y cuarto ya que la tanda de las cinco se suspende por el Concierto.

La matinée que comienza a la una se compone de comedias, películas de acción y el estreno «El Hijo Maldito» y las cancioneras mexicanas Hermanas Herrera, las aristócratas de la canción en esta función que es doble. La luneta para los niños 20 centavos y los mayores 40 centavos, la tertulia a cualquier hora 10 centavos. Por la noche, desde las siete, 40 centavos.

Mañana domingo en la matinée más a propósito seleccionada para los niños se exhibe la sensacional película tomada en plena selva africana y en países impenetrables cuyo título es «Mawas», película de fieras y hombres salvajes, entretenida, de gran enseñanza y de una atracción especialísima para los niños; además comedias y dos películas del Oeste, regalos de juguetes a todos los niños. Luneta: niños 20 centavos y mayores 30 centavos. Tertulia 10 centavos.

En la matinée habrá variedades también.

El lunes 23, estreno en Cuba, «Secreto de Estado».

1343—21 Jun.

RIALTO

Hoy se estrena LA BESTIA DE LA GRAN CIUDAD

Bajo este título se presentará hoy sábado, día de moda, en el teatro Rialto, el estreno en Cuba de una soberbia producción cinematográfica. Su argumento, algo sensacional. Un asunto profundo, basado en la depravación que reina en los grandes pueblos, ha servido de eje a esta cinta que está llamada a triunfar por la forma tan sutil y delicada con que ha sido llevada a la pantalla. Un tipo repugnante por sus hechos, ha sido el tema de este título, y que realmente no hubiera sido posible bisagra otro que encajáse de tan perfecto modo. LA BESTIA DE LA GRAN CIUDAD es una cinta algo extraordinaria; es una producción que no debe dejarse de ver, pues la intensidad de su trama, llevada con la maestría y tacto necesario para hacer algo grande, ha hecho que esta cinta sea una producción que guste a todos los públicos, pues como decimos antes, es algo que llamará grandemente la atención. Sus escenas llevadas al lienzo de modo admirable, dan la sensación de un realismo sorprendente. Esta cinta, del repertorio de E. de Carrerá, será presentada en la tanda de las dos y en las elegantes de cinco y media y nueve y media de hoy en el teatro RIALTO, y también será estrenada hoy por la misma Casa, otra cinta: EL MISTERIO DEL CIRCULO ROJO, que para los aficionados a las cintas detectivescas la recomendamos muy eficazmente, pues es sin duda la más emocionante de esta clase de producciones. También se proyectará la cinta oficial tomada de la inauguración de la Carretera Central, de La Habana a Santa Clara.

CINE INGLATERRA

El coqueton cinema de la calle de San Rafael, el mejor situado, el más ventilado y cómodo de la Habana; el único que mantiene temperatura invernal en la sala de proyecciones en esta época del año.

Gran temporada de verano, a base de función corrida de 2 a 11 y media p. m., rigiendo los precios de 20 centavos de 2a 6 y media p. m., y el de 30 centavos de 6 y media a 11 y media p. m., niños 10 centavos a todas horas.

Para hoy, programa especial, con la comedia «Ingratitud», por Syd Saylor; la revista gráfica de la semana; y las producciones «Aplauso», joya suprema de la Paramount, interpretada por Helene Morgan y Jack Cameron; y «El Regalo de Bodas», atracción suprema de la Universal, interpretada por Mary Nolan y Joseph Schildkraut.

A las 5 y media p. m., la comedia «Ingratitud» por Syd Saylor; y la super producción joya de la Paramount, interpretada por Helene Morgan y Jack Cameron, «Aplauso».

Por la noche, el mismo programa de la matinée, proyectándose «La Mujer que Mató», por Marcella Albani; «La Intrusa», por Gloria Swanson y «El Amor Manda», estupenda comedia por Carmen Boni.

Lunes 23: «El Gavilán y la Paloma», por Lowell Sherman y Margaret Livington.

Martes 24: «Mawas», o «Cazando Fieras en Africa», sensacional.

Miércoles 25: «Arriba el Telón» por Bessie Love y Charles King.

1232—21 Jun.

AMOR Y CHAMPAGNE

Este es el título de una soberbia producción cinematográfica que muy pronto será estrenada en el popular teatro RIALTO. El argumento de AMOR Y CHAMPAGNE, el título lo indica, es algo bellísimo y embriagador, algo de sugerencias exquisitas. AMOR Y CHAMPAGNE: el más divino de los sentimientos y el más refinado de los licores. Si a esto agregamos que está interpretada por dos estrellas de sublime esplendor, como el gran actor y arrogante galán Ivan Petrovich, y la más seductora de las artistas europeas, la bellísima Agnés Estherhazy, podremos convenir indudablemente en que esta producción será una de las más hermosas de estos meses. El lugar de la acción no puede ser más atractivo: uno de los más bellos balnearios de moda sirve de sublime marco a esta película tan llena de atractivos. Todos los balnearios tienen su Don Juan; también en los hoteles, siempre hay quien, con más recursos, simpatías o buena figura, sobresale por la afición que le muestran las mujeres. Fritz era una persona precisamente que se encontraba hastiado de haber representado demasiado tiempo este papel y por lo tanto habiendo sido tan amado, deseó descansar del amor, para lo que se refugió en un lugar lejano, dedicado a los sports invernales, alejado de muchas ciudades importantes y donde lógicamente pensaba que nadie habría de irlo a buscar. Esté al tanto del estreno de esta nueva adquisición de la importante Casa E. de Carrerá.

PRISIONEROS DE LA MONTAÑA

¿DONDE ESTA COLOCADA LA CAMARA?

Esa pregunta se hacían alarmados los magnates de la cinematografía moderna. Y esa misma pregunta hacemos nosotros, admirados, al no poder descifrar este enigmático portento. Usted nunca lo sabrá aunque hará el más desesperado esfuerzo de imaginación; y no es solamente en una escena de la grandiosa película PRISIONEROS DE LA MONTAÑA o EL INFIERNO BLANCO, sino en todas las de este drama de pasiones devastadoras, desarrollado en las solitarias regiones de los Alpes, donde la voz humana nunca se sintió. Solamente los héroes que manejaron las cámaras para tomar esta película pueden decirle el secreto; pero usted y el público entero llegarán al propio convencimiento de que jamás han podido ser y serán testigos de unas experiencias tan peligrosas y admirables. PRISIONEROS DE LA MONTAÑA es algo formidable algo tan sumamente extraordinario, que quedará usted impresionado varios días, recordando la magnitud de las espeluznantes escenas de esta maravillosa cinta, que muy pronto será estrenada con toda la grandiosidad que se merece, en el céntrico teatro RIALTO, por la compañía concesionaria de esta producción, Atlantic Film.

1d 21

GACETILLAS

NEPTUNO

HOY: «LA CANCION DEL ALMA» «La Canción del Alma», por Al Jolson. La comedia especial hablada en español «Perros Calientes» y «El Sordo Mudo», es el programa de Neptuno hoy.—Mañana por la mañana: «La Calle del Azar».—«Días Venturosos», el martes.

La matinée en «Neptuno» es contínua y comienza a la 1 p. m., con el siguiente programa:

1.—Revista Fox Movietone.
2.—Variedad Vitaphone de Modas.
3.—«Perros Calientes», comedia hablada en español.
4.—«La Canción del Alma», por Al Jolson.
5.—«El Sordo Mudo», por Ruth Chatterton.

La película principal o sea «La Canción del Alma», se exhibe a las 2 y a las 5 y media. Luneta 20 centavos antes de las cuatro y 30 centavos después.

En las tandas elegantes de 5 y cuarto y 9 y media, «La Canción del Alma» y la comedia hablada en español, «Perros Calientes».

A las 8 y media: «El Sordo Mudo».

Mañana por la mañana a las 10 y media y en las tandas elegantes, «La Calle del Azar», por Mm. Powell, toda hablada en español con los títulos igual que en «El Desfile del Amor».

La matinée de mañana domingo: «La Canción del Alma»; «Mawas»; «Perdon Merecido» por George O-Brien y una comedia en dos actos hablada en español y una variedad Movietone.

1255—21 Jun.

CINE LARA

«EL SECRETO DE DELIA»

La empresa del concurrido y elegante cine Lara de Prado y Virtudes ha seleccionado para hoy sábado el siguiente programa: la grandiosa cinta interpretada por Marcela Albani y Jean Marat, «El Secreto de Delia», además se estrenará la producción por Olga Thomas «Mujeres Perdidas» y la obra por un reparto especial «Armas y Amores», y una revista de asuntos mundiales a los precios de 20 centavos los mayores y 10 centavos los niños en matinée y 30 centavos caballeros, 20 centavos damas y 10 centavos niños por la noche de 7 y media a 11 y media.

Mañana: «La Vuelta de Sherlock Holmes», por Clive Brook; «El Secreto de Delia», por Marcela Albani; «El Legionario Español», por Hans Stuve y «Crísplo entre Caníbales», interesante comedia y revistas.

Lunes 23: «El Sordo Mudo», por Ruth Chatterton y «Vengan a Minora», por Richard Arlen.

Martes 24: «El Desfile del Amor» y «El Crimen de la Canaria», por Louise Brooks.

1254—21 Jun.

CINE UNIVERSAL

Un grandioso programa ofrece hoy la empresa de este cine. Esta empresa atenta al bienestar del grato público que concurre a este cine acaba de instalar los super modernos inyectores y extractores de aire. Visítenos y se convencerá.

Función corrida de 1 a 6 y de 6 y cuarto a 11.

Estreno de la regia película del Oeste en siete actos por Hoot Gibson, titulada «El Rapto de la China».

La comedia en dos actos, titulada «Tentaciones de Infanticidio».

La Universal presenta el episodio 6 de la super serie en 15 episodios por Frank Merrill, titulada «Tarzan el Magno». Título del episodio: «La Cueva del Fuego».

Estreno de la producción en ocho actos, por Marcella Albani, titulada «La Ultima Cena».

Precios de 1 a 6 y de 6 y cuarto a 11: 10 centavos.

Mañana domingo: «Apunten y no hagan fuego» y «La Ciudad Automática», comedias en dos actos cada una «Rosa Tigre», por Monte Blue y Lupe Vele zen siete actos. «En Tierra de Hidalgos», por Ken Maynard; «El Legionario Español», por Pedro Larrañuga y el episodio 7 de «Tarzán el Magno».

1279—21 Jun.

CINE CUBA

HOY: «ENSUEÑOS», POR JANET GAYNOR

Janet Gaynor la gentil y bellísima estrella de la Fox, consagrada y admirada con el título de la «Virgencita del Cine», reaparece hoy en la pantalla del favorecido cine de la calle Suárez en el estreno de uno de sus más ruidosos éxitos.

Se trata de la producción «Ensueños», en cuya película comparte su labor con Charles Farrell yotros.

Se exhiben además en la matinée a la una y por la noche a las ocho y cuarto, revista Paramount de la Semana; comedia; «En Alas de la Tormenta», por Telma Tod y «El Testimonio de un Ciego», por Estelle Taylor.

En la tanda de las cinco y cuarto: «El Testimonio de un Ciego» y «Ensueños». En esta función y por la noche, Coronel, aplaudido tenor, adaptará y cantará Sunny Side Up, canción tema, en español.

Mañana domingo: «La Intrusa» y «Ama, Vive y Ríe», con otra gran película que se anunciará.

El lunes, «Fausto», por Emil Jannings.

Martes: Gran Función Extraordinaria.

1250—21 Jun.

TEATRO IMPERIO

HOY: «EL ALMA DE FRANCIA»

La Empresa de este siempre favorecido teatro avisa que ha quedado nuevamente instalado el teléfono con el mismo número anterior A-5440 y noche será estrenada la espectáculas producción titulada «El Alma de Francia» por «Jan Marat. Completan el programa las interesantes películas «Jazz Band» por Nancy Carroll y Charles Rogers. «La Misteriosa Madame Misterio» por Claudette Golbert. Cintas cómicas y revistas.

La película «El Alma de Francia» será presentada sincronizada en Vitaphone al igual que la variedad «Day sy-Bell».

Los precios para hoy son los acostumbrados por esta Empresa: 10 centavos para la matinée y 20 centavos los mayores y para la función de la noche, 20 centavos.

Mañana nuevamente será exhibida la estupenda producción, «El Alma de Francia» (sincronizada); «El Crimen de la Canaria», por William Power y Louise Brooks; «El Ultimo Bandido» por Gary Cooper y cintas cómicas.

La Orquesta sigue triunfando y es justo pues Ciro Llerena ha seleccionado un grupo de profesores de primer orden que diariamente recojen grandes aplausos.

1253—21 Jun.

Para ELLOS y Para ELLAS

CONSULTORIO POR LA DOCTORA HERMINIA PLANAS

SECRETOS DE UNA PARISIENSE. CONOCETE A TI MISMA.

Estimada amiga:

Este modelo de Jenny demuestra cómo la joven de elevada estatura puede reducir la silueta a buenas proporciones—parte inferior del vestido—los graciosos volantes sobre las caderas y la corbata (jabot) blanco, en línea prolongada, contribuyen al balance y gracia de la figura. (Compárense los grabados).

Suya, LETICIA.

VORREI MORIR

Yo quisiera morir en pleno día
Mirando al sol llegar hasta mi lecho,
Como un amigo alegre y satisfecho
Que viene a visitarme todavía.

Yo quisiera morir y en mi agonía,
Estrechar afanoso contra el pecho
A la mujer que conquistó el derecho
De hacerme suyo por llamarse mía.

Yo quisiera morirme dulcemente
Como mueren los pálidos ancianos
De faz inmaculada y sonriente;

Sintiendo como céfiros livianos
Acariciar mis ojos y mi frente
Osculos tiernos y piadosas manos.

B. BYRNE.

ECONOMIA EN LA COSTURA

Al componer la ropa o medias, debe tenerse cuidado, pues el malgastar el tiempo cosiendo una pieza que está demasiado deteriorada, es tonto. Deben conservarse las partes que puedan ser usadas, pues si es bueno ser económico para estos casos, tampoco el tiempo debe malgastarse.

El tener en nuestro hogar montones de cosas que no usamos pudiendo darlas a personas que las necesiten, es una economía mal entendida. Perdemos tiempo y energía en mantenerlas en orden. Era distinto en otras épocas cuando las tiendas se hallaban a varias millas de distancia. Los tiempos han cambiado y al poner en la balanza economías mal practicadas y la salud y energía que malgastamos en ellas, veremos que ganamos en el cambio al poner estas últimas en primer término.

Trajes, calzado y otras miles cosas que usamos en la vida diaria pueden ser reemplazadas, pero el tiempo que pasa no se recupera, el minuto que perdemos, jamás retorna, y porque la salud y energía son los principales factores en la vida, conservando estos preciados tesoros, podremos sacar provecho de todos los minutos que vivimos.

MARY.—Sí, han de ser dos los vestidos: puede usted dedicar para la tarde uno de crespón beige (con incrustaciones de la misma tela y cinturones de cuero, marrón,) y para la mañana los ahora típicos de muselina de seda (verde amarillento, por ejemplo,) con plisaditos al borde, hasta el talle. De ambas telas y sus implementos encontrará un novedoso surtido en LE PRINTEMPS, Obispo y Villegas, a precios indiscutibles. Véalos.

SOMBREROS DE ENCAJE

La moda actual señala como preferido —y la estación hace preferirlo—un coquetón sombrerito de encaje, en estilos muy juveniles y favorecedores, semejando—cualquiera de ellos—una preciosa capotita de encaje de paja, con las orillas ligeramente festoneadas. El lazo doble de cinta es de tafeta, picoteada en los extremos. El color más visto es marrón claro, tendiendo a rojizo y las cintas con beige y marrón obscuro.

PROMETIDA.— Se atribuyen diversas explicaciones al origen de esta costumbre. Según una de ellas, la mujer se pone en el lado izquierdo para conmemorar que la costilla de que fué hecha por Dios en el Paraíso fué arrancada del lado izquierdo del hombre.

Otra explicación es que, siendo el lado derecho el más honroso, se le da al hombre, que es la cabeza de la familia y jefe de la mujer.

También se dice que se hace así porque tal posición es más mómoda para el hombre cuando tiene que poner el anillo a la mujer.

Procure ir con sombrero el mayor tiempo posible o siempre... Además frote esos lugares donde el cabello empieza a faltar, con pomada LILIANA y un pedazo de franela. No es preciso frotar fuertemente. Sea constante por un mes, lo menos. Verá su cabellera restaurada.

ATRIBULADA.—¿No leyó usted las IMPRESIONES publicadas ayer por nuestro Director? No le incumbe evitar ESO y al preocuparse por yerro que no le afecta pone usted en peligro su tranquilidad y la del hogar. Olvídelo, para que no se halle en el caso que tan donosamente contó —o cantó—el trónico Joaquín M. Barthina (Q. E. P. D.) poco antes de suicidarse. Léalo:

Si al ser feliz creo serlo,
sufro en mi dichoso estado,
porque me hace desgraciado
sólo el miedo de perderlo.
Si es que estoy bien sin saberlo,
pues no lo sé, no lo estoy...
Igual mañana que hoy,
ser feliz nunca podré,
pues si lo soy no lo sé;
si lo sé, ya no lo soy.

NEREIDA. — Emplee usted el mayor tiempo en los ejercicios al sol, antes de echarse al mar y evite que luego la asme, debiendo ser breve su ejercicio de natación, al principio. Para el baño de agua dulce y para la cabellera le recomiendo jabón PERUSOL.

PERSEGUIDA.— Recuerde que es, con frecuencia, a nuestros simpáticos paisanos, lo que dijo cierta vez Benavente: Es posible que un español se resigne a no tener talento; lo difícil es que se resigne a que lo tengan los demás. Y piense en el poder de la herencia. Somos así... Hágase la sorda, la desinteresada.

PENSAMIENTO

La actividad es el símbolo de la juventud.—JOSE MARTI.

R. G.—La que conozco es la Manzanilla de Mahón, que puede servirle. Sé de otras jóvenes que también la emplean para aclarar la cabellera. Pregunte en Casa WILSON, Obispo 52. Teléfono A-2298.

LEVE IMPRUDENCIA

Apoya Cándido la pistola en su sienjaranero—pregunta:

—Si yo ahora apretara el gatillo...

—No sigas haciendo tonterías, que se puede escapar el tiro y lo vas a llenar todo de serrín...

VISITA.—Es preferible preparar el café en el momento mismo de servirlo. El aroma lo asegura usted utilizando marca selecta, como el de Lomas de Oriente. San Lázaro 364.

RUMI.—La Mezquita de Córdoba se comenzó a construir en 786, por el primer Abderramán, y se terminó en 796, por Hixen I. Forma un cuadrilátero y consta de 19 naves, de N. a S. y de 16 de E. a O. Es una maravilla de arcos sostenidos por multitud de columnas, casi un millar, de mármol y jaspes, deliciosamente labrados. Posteriormente ha sufrido su interior extrañas vicisitudes.

LOS CALDOS

Consumado.—El consumado en principio es un caldo del puchero como todos; la diferencia está en que es preciso dejarlo reducir hasta que las carnes suelten sus elementos nutritivos, y se enriquezca con ellos el caldo. Se oye llamar **consumado** por ahí, a brebajes que son agua de fregar, teñida con carameio. El verdadero consumado se hace con carnes asadas: Admite buey, vaca, perdiz, jarrete de ternera, tuétano y sazón de ramillete y la sal necesaria con una pulgada de azúcar; amén de las hortalizas, cebolla, etc. Tiene que hervir de seis a ocho horas. Después se desengrasa y se cuela, luego se clarifica con clara de huevo batida, se pasa al través de una servilleta mojada (que no se haya lavado con jabón) y queda transparente.

CONSTRUCCION DE UN PUENTE

Ha sido elevado a la aprobación del Secretario del Ramo, el proyecto para la construcción de un puente de acero, con capacidad para 20 toneladas, sobre el río Almendares en la finca del Tejar El Retiro, en los kilómetros 9 y 10 de la carretera de Vento, cuyas obras fueron interesadas por los propietarios de dicho tejar.

15 PALABRAS
Que son mas elocuentes que millares de discursos

DE LOS CIENTOS DE MILES DE PROPIETARIOS ni 1 ha PAGADO UN CENTAVO POR SERVICIO

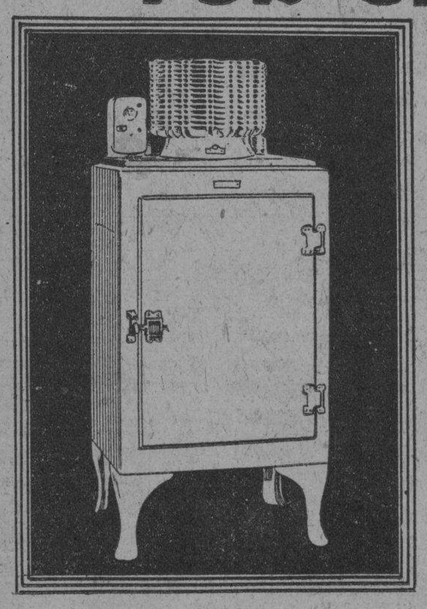

Este es el asombroso record de los Refrigeradores General Electric. ¿Es posible hallar un argumento más convincente?

Piense en lo que significa gozar de las ventajas exclusivas que brinda la refrigeración eléctrica en el hogar moderno y agréguese a esto la certeza absoluta de no tener jamás preocupaciones o gastos por motivos de servicio.

CONVENZASE
pidiendo referencias a cualquier dueño de General Electric.

VISITE
cualquiera de las sucursales que detallamos más abajo, para examinar personalmente estos extraordinarios aparatos y obtener detalles más completos.

Galiano y Neptuno — Real 150 (Marianao)
Monte No. 1 — J. del Monte 252
y en todas nuestras Sucursales en el interior.

Cía. Cubana de Electricidad
A las Ordenes del Público

HOY — TEATRO NACIONAL HOY
ESTRENO EN CUBA
STAR FILM Cº presenta el conmovedor drama en el espléndido escenario del océano

20¢ Antes de las 5
40¢ Despues de las 5

EL HIJO MALDITO
GRAN ESPECTACULO DE VARIEDADES
Tomando parte las canzonetistas Mexicanas
HERMANAS HERRERA Las aristócratas de la canción
PRONTO: SECRETO DE ESTADO, LA SIRENA del CANTABRICO
DOMINGO: La mejor MATINEE especial para los niños, en películas apropiadas, y la gran producción MAWAS
REGALO DE JUGUETES A LOS NIÑOS

DOLOR DE CABEZA
VAHIDOS
INSOMNIO
INAPETENCIA

Restablezca su salud de este modo

¡Cansancio y dolor constante! Dolor de espalda, los miembros pesan como plomo, dolor de cabeza —miles de mujeres experimentan esta tortura diaria. En la mayoria de los casos, cuatro palabras definen la causa, a saber: Desórdenes de los riñones. Nueve palabras expresan el remedio: Píldoras De Witt para los riñones y la vejiga.

No importa cuanto tiempo haya sufrido Vd. o cuales remedios dejaron de procurarle alivio. Le aconsejamos que haga un ensayo con el remedio de fama mundial, con 40 años de existencia, las Píldoras De Witt. Tome dos píldoras por la noche y una antes de cada comida. A las 24 horas observará que le están haciendo bien. Persevere y su mal desaparecerá por completo.

Si Vd. teme el levantarse por la mañana, para ir a su trabajo tullido de dolor, si está torturado por el terrible dolor de espalda y si el mismo esfuerzo de moverse de la cama para dedicarse luego a sus quehaceres diarios resulta un constante martirio y por la noche tiene sus nervios destrozados, compre hoy mismo un frasco de las Píldoras De Witt. Quedará asombrado por la rapidez de su cura.

Son inmejorables en todos los casos de dolor crónico de espalda, reumatismo lumbago, ciática, debilidad, pérdida de vitalidad, desórdenes de los riñones y la vejiga. No permita que los dolores crónicos le roben la felicidad. Empiece inmediatamente el tratamiento para recobrar su buena salud y su vigor.

PILDORAS
De WITT
PARA LOS RIÑONES Y LA VEJIGA

M.E.C.D. 2016

D'LIMA

La Aristocracia de las Aguas de Colonia

No la compre antes de probarla

Si la prueba usted será un propagandista

DISTRIBUIDOR:

Miguel Fuster

SAN RAFAEL NUMERO 26
TELEFONO A-5525

Lugares de venta en SAN RAFAEL

Estudio Ketty,
El Encanto,
La Casa Grande,
Fin de Siglo,
La Modernista,
El Asia,
Antigua Casa de J. Vallés,
V. P. Pereda,
Joyería El Gallo,
La Emperatriz,
Las Filipinas.

WARNER STVDIO
retratos de arte

PAUL WARNER - FOTOGRAFO
CARLOS VARELA - DIBUJANTE

e'reilly 114. tle. m-1256

He aquí una toalla sanitaria *tan cómoda*

que no se dará cuenta de que la lleva puesta

¡Qué intranquilidad de ánimo ocasiona la preocupación constante de la protección sanitaria! Y tan innecesario que es hoy día, pues usando la toalla sanitaria Kotex, puede olvidarse por completo del asunto.

La almohadilla, formada de innumerables capas de algodón celuloso, absorbe 16 veces su propio peso de humedad, conservándose suave y fresca durante muchas horas, y como tiene los ángulos redondeados y atenuados, se amolda perfectamente al cuerpo, pasando enteramente desapercibida. Por último, neutraliza el olor por completo y es sumamente fácil deshacerse de ella.

¡Pruébela!

EL KOTEX *es suave*

1 Y *conserva* su delicadísima suavidad durante muchas horas; no se endurece ni irrita la piel.
2 *Protege perfectamente* . . . inspirando absoluta tranquilidad de ánimo.
3 *Pasa desapercibido* . . . requisito de toda mujer elegante.
4 *El material absorbente* . . . es idéntico al que usan los hospitales más grandes del mundo.

RODOLFO QUINTAS,
Manzana de Gomez 443, Habana

KOTEX

La nueva toalla sanitaria que neutraliza el olor

1831

SUSCRIBASE AL "DIARIO DE LA MARINA"

HABANERAS

(Viene de la página NUEVE)

MARIA CERVANTES

EL CONCIERTO DE ESTA TARDE

Lleno de atractivos.
Lleno de variedad.
Un gran concierto el que tiene combinado para la tarde de hoy en nuestro máximo coliseo la gentilísima María Cervantes.
Dará comienzo a las cinco.
Puntualmente.
Toman parte cantantes del rango de Tomasita Núñez, María Fantoli, Caridad Suárez y Maruja González.
Como acompañantes, en el piano, Ernestina Lecuona de Bower y la muy bella y muy graciosa Sarita Jústiz.
Fela G. Rubiera.
Notable guitarrista.
La orquesta de Jaime Prats y el aplaudido tenor Miguel de Grandy.
Y ella, la propia María Cervantes, cantante y pianista dotada de un elevado temperamento artístico.
Figuran en el programa números nuevos, a cual más interesante, debidos entre otros a Nilo Menéndez.
Muy interesante la **Danza Carabalí**, original del maestro cubano Alberto Soler, que cantarán Tomasita Núñez y Caridad Suárez acompañadas de la Orquesta de Prats y de piano por María Cervantes.
Habrá una canción, con el título de **Las Golondrinas**, escrita por Vicente Lanz.
Se estrena hoy.
Junto con **María**, bolero.
El último número del programa es **Los Frijoles**, pregón coreado, por María Cervantes, Caridad Suárez y Tomasita Núñez.
María Fantoli se lucirá, como se luce siempre, con la canción **Tuyo siempre**, de Lecuona y el bolero **Aunque no pueda vivir sin tí**, de Nilo Menéndez.
Palcos y lunetas.
Está casi todo vendido.

DISTRIBUCION DE PREMIOS

Un acto interesante.
Señalado para hoy.
Es la distribución de premios en el acreditado Colegio Nuestra Señora del Rosario.
Se celebrará a las tres de la tarde, bajo la presidencia del Padre Pedro Delgado, muy querido Prior de los Dominicos.
Habrá con tal motivo una bonita fiesta artística por las alumnas.
Con números de concierto.
Recitaciones de poesías.
Un coro, cuadros y la representación de **El paraguas de Don Quijote**, comedia muy jocosa.
Hechas están las invitaciones por las Antiguas Alumnas del Rosario.
Hermosa fiesta.
Que resultará muy lucida.

LOS DUELOS ULTIMOS

Postrer tributo.
De amor y de piedad.
Fué rendido en la tarde de ayer, con motivo de su entierro, al pobre doctor Enrique Anglada y Estrada.
En el triste acto, que constituyó una imponente manifestación de dolor, estuvo representada dignamente esta sociedad en la que el doctor Anglada era tan querido.
Muchas y muy valiosas las ofrendas florales que le fueron dedicadas.
De **El Clavel**, el gran jardín nacional de los hermanos Armand, era este grupo magnífico que se destacaba del conjunto y llamaba la atención por su severidad y belleza:
Una preciosa cruz-sudario estilo **León XIII**, de crisantemos blancos, gardenias y dalias color orquídea, con esta dedicatoria: A mi Enrique: Fefa.
Una corona estilo **Gloria** de sus hijos Ofelia y Enrique.
Una cruz estilo **Pureza** de sus hermanos María Isabel y Tocayo.
Una corona estilo **Iris** de sus hermanos Amalia y Juan de Dios.
Una corona estilo **Aurora** de su hermana Minina.
Una corona estilo **Inocencia** de sus sobrinos Carlos Luis y María Amalia.
Una corona estilo **Renacimiento** de Alfredo Hornedo y señora.
Una corona estilo **Rey Humberto** de Francisco Mestre.
Una corona estilo **Imperio** de Ofelia y Miguel Andrés.
Una corona estilo **Esmeralda** de Octavio Dauvar y familia.
Una corona estilo **Júpiter** del doctor Ramón Palacios.
Una corona estilo **Roma** de José Sierra y familia.
Una corona estilo **Estrella** de la Viuda de Pérez e hijos.
Un corazón estilo **Duquesa** de Carmita y Lola.
Un cojín estilo **Cardenal** de Pepa.
Una cruz estilo **Luis XV** de Mario Morelle y señora.
Un corazón estilo **La Francia** de sus hermanos Adelaida y Julio.
Una corona estilo **Habana** de Isabelita y Rogerio Zayas Bazán.
Y, cerrando la relación tan valiosa de **El Clavel**, una hermosa corona estilo **Mariposa** de Camilo y Alberto Armand.
De **El Fénix**, el decano de los grandes jardines, tan favorecido siempre por la sociedad habanera, eran las siguientes:
Una corona de Angel Mesa y familia.
Una corona A mi hijo Enrique: Beatriz.
Una corona A Enrique: de Chicha.
Una corona A nuestro hermano Enrique: Clara y Leopoldo.
Una corona A mi querido amigo Enrique: Zoila.
Una corona de Concha y sus hijos.
Una corona A nuestro buen Enrique: Rosa y sus hijos.
Una corona de Irene y Ana.
Una corona de sus sobrinos José Luis, María, Julio y Carlos.
Una corona de Luz, Sebastián y Enrique.
Una corona de Félix del Prado y familia.
Una corona de sus compañeros de la Clínica del Vedado.
Una corona de Francisco Machado y señora.
Una corona de Berta, Ana y María Teresa.
Una cruz de Tery y Pepe.
Una corona de Secundino López y familia.
Una corona de Angones y Co.
Y un cojín de las señoritas Lorié.
De la **Casa Trías**, el gran jardín del Vedado, era este grupo valioso:
Una corona de la Policlínica Nacional.
Una corona de Mundito y Rosa.
Una corona de Luis Beltrán y señora.
Una corona de Guillermina y Zoila.
Una corona de la familia Méndez Peñate.
Una cruz de Carlos y Angela Matilde.
Un cojín de Marina Marchena.
Un cojín de Lelia y Baiz.
Una corona de Clara y Maduro.
Una corona de Julita y Marchena.
Y un cojín de Arquímides Recio y señora.
¡Pobre Enrique!

GRAN BODA ESTA NOCHE

Bendición nupcial.
Solemne y brillante.
A las nueve p. m., en la Iglesia de San Juan de Letrán, el moderno templo de los RR. PP. Dominicos, en el Vedado, se desposarán la encantadora señorita Georgina Sánchez del Portal y Valdés y el joven doctor Ossián Albanés y Carballo.
Designados los padrinos.
Como los testigos.
Entre estos últimos, como testigo de la novia, se encuentra el Honorable Presidente de la República, General Gerardo Machado.
Aquella iglesia de la calle 19 será decorada con el gusto y la exquisitez de que siempre hacen gala los floristas incomparables de **El Fénix**, el jardín de Palacio.
Hará los ramos.
El de boda y tornaboda.

VEA NUESTRA VENTA ESPECIAL
DE ARTICULOS REBAJADOS POR BALANCE DE $1 A 5 PESOS.

CON TALLERES PROPIOS — JOYERIA EL GALLO — Habana

Joyería "El Gallo"

«La Estrella de Italia». Compostela 46.

Industria y San Rafael

TRIANON

Muy sencillo y elegante modelo en color beis y carmelita oscuro

$7.00

Tacón alto y mediano

HNOS. ALVAREZ

Neptuno y San Nicolás

Teléfono A-7004.

Hoy último día de la Venta Extraordinaria de

VESTIDOS Y SOMBREROS.

Vestidos de voile estampado, en treinta distintos estilos de novedad. Todas las tallas a 3.75

Vestidos de warandol en todos los colores y tallas a 3.75

Vestidos de batista estampada, al precio muy especial de $0.90. No tenemos todo el surtido de tallas por eso los estamos liquidando a tan reducido precio.

Sombreros de paja de fantasía a $1.25, 1.75 2.25 y 3.00.

Sombreros muy finos de gran vestir desde 5.00

Sombreros de paja imitando a pajas exóticas, a 3.50 y 4.00

la Casa Grande

Primer piso.

PELETERIA.

Finos zapatos para señoras de 10, 12 y 14 pesos rebajados a $6, 7, 8 y 9 pesos.

Modelos elegantes de los que no nos quedan todos los tamaños.

la Casa Grande

Primer piso.

La DECENA de la ROPA DE CASA.

. . . y cuando usted vea la calidad de los artículos que le ofrece la Decena de la Ropa de Casa, comprenderá mejor el por qué

Debe usted comprar ahora los ajuares para su casa. SON MAS BARATOS, SON MEJORES.

Juegos de mantel de granité superior, con listas de color y seis servilletas a $2.00.

Juegos de mantel de granité floreado, con seis servilletas, desde $3.00.

Juegos de mantel de granité en colores, con seis servilletas, bordadas en color a 5.00.

Un lote de 800 sobrecamas de tul bordadas, para camas cameras, blancas y crudas, en 12 dibujos a $5.50.

Juegos de cama de hilo, muy finos a $16.80.

Sábanas de hilo hechas a mano, cameras. Una 3.50. La docena $38.00.

Fundas de hilo hechas a mano, cameras. Una 1.75. La docena $20.00.

Cojines de hilo hechos a mano. Uno 1.75. La docena $20.00.

TOALLAS.

blancas con cenefa de color de 21x42 a $2.75 media docena.
blancas con listas de 23x44 a $3.25 media docena.

la Casa Grande

Primer piso.

AGUEDA DEMESTRE

Un modelo de alumnas.
De grandes méritos.
Es la señorita Agueda Demestre, que ha terminado ya, con excepcional lucimiento, sus estudios en el Sagrado Corazón.
Obtuvo el Medallón.
Y la Banda de Mérito.
Además, el Premio Especial de Distinción en los estudios, que corresponde al Premio de Exito en la Primera Clase.
Se da pocas, muy pocas veces, en casos extraordinarios solamente, como ocurre ahora con la gentil Aguedita.
Ganó seis premios más.
¡Mi felicitación!

DESPEDIDA

De viaje.
Por la ruta de la Florida.
Embarca hoy el joven doctor Manuel Francisco de Cinca, distinguido abogado, del importante bufete del doctor Felipe Riverro y Alonso.
Va en unión de su gentil esposa la señora Chell Diaz Gancedo de Cinca, y de su encantadora hija Miriam.
Otra viajera más.
Rosita Martinez Ortiz.
Es la hija, tan graciosa y tan distinguida, del ausente Secretario de Estado.
Se dirigen a Nueva York, donde serán huéspedes, por algún tiempo, del Presidente del **National City Bank** en aquella ciudad.
De allí a las Montañas.
Por todo el verano.

ANTIGUOS ALUMNOS DE BLANCK

Nueva Directiva.
De reciente elección.
Constituida ha quedado en la forma que doy a continuación la de la Sociedad Antiguos Alumnos de Blanck.
Presidentes de Honor: señoras María Teresa García Montes de Giberga, Amelia Solberg de Hoskingson, Lizzie Morales de Batet y señor Ernesto Lecuona; Presidenta: señora Margarita Carrillo de Losa; Primera Vice-presidenta: señorita Margot Rojas; Segunda Vice-presidenta: señora Margot de Blanck de Coro; Secretaria de Actas: señorita Fe Rego; Vice-secretaria: señora Dolores Villiers de Alvarez; Secretaria de Correspondencia: señorita María Emma Botet; Vice: señora América Rodríguez de Xiqués; Secretaria de Propaganda: señora Ana María Gonzalo de Cantens; Vice: señorita María Luisa Longa; Tesorera: señora Rafaela Serrano; Vice: señorita Consuelo Quesada; Contadora: señora Alicia Balbín de Silva.
Vocales.—Lizzie Morales de Batet, Oria Varela de Albarrán, Mariana Seva de Menocal, Magdalena Cacicedo de Barreras, Florinda Moya de Lamadrid, Matilde S. de Juncadella, Dolores F. Boada de Bernal, Ursulina Saez de Medina de Begueristain, María Ferro de Torres, Estella Montero de Gutiérrez, María Luisa Diago de Estrada, Olimpia Rivas de la Torre, Julia Coya, Nena Moré de Collazo, Zenaida Riso de Ferrer, Rosa Dirube de García Bango, Elena Núñez de Sánchez; señoritas Silvia López Miranda, Fidelia Krieghoff, Gloria Rodríguez Sardá, María Antonia Chacón, Bertha Cabello, Anrora Alvarez Godinez, Luisa María Morales, Teddy Risech, Mary Morales, Mirta Olivella, Odila Medel, Cecilia Blanco Laredo; señores Arcadio Menocal y Eduardo Sánchez de Fuentes.
¡Enhorabuena!

EMMA OTERO

Sexto aniversario.
De la Orquesta Filarmónica.
Se celebrará mañana con un concierto extraordinario en el gran teatro Nacional.
Será por la mañana.
A las diez.
El programa lo ha combinado su director, el maestro Sanjuán, con el acierto y gusto que acostumbra.
Números selectos, interesantísimos son todos los de la bella audición.
Cantará Emma Otero.
Nuestra bella soprano.

Líbrese de los callos con el uso de los parches

Blue-jay

Calman el dolor en el acto y hacen desprender el callo sin dolor.

Bauer & Black
Chicago, Ill. - E. U. A.
Chicago, New York, Toronto

TINTURA
JOSEFINA
Para sus canas superior a todas.
Sarrá — Jonhson — Taquechel
Virtudes y Galiano.
San Rafael y Campanario
PIDA EL NEGRO BRILLANTE

E. P. D.

LA SEÑORITA

Asunción Morales y Pérez

HA FALLECIDO

DESPUES DE RECIBIR LOS SANTOS SACRAMENTOS Y LA BENDICION APOSTOLICA

Y dispuesto su entierro para las 5 p. m. de hoy, día 21, los que suscriben, hermanas, sobrinos, primos y demás familiares, ruegan a sus amigos encomienden su alma a Dios, y asistan a la conducción del cadáver desde la casa mortuoria, 16 No. 9, entre Línea y 11 (Vedado), a la Necrópolis de Colón; favor que agradecerán eternamente.

Vedado, Junio 21 de 1930.

Isabel y Mercedes Morales y Pérez; Juan de Dios y José Ricardo Silva y Morales; Rita Guadarrama; Elena Benítez Vda. de Silva Coronel; Benito Barceló; Dr. José March Barceló; Bernardo Figueredo; Dr. Domingo Morales; Saturnino Alonso; R. P. Reginaldo Sánchez Pastor; Dr. Gómez del Río.

(No es reparten esquelas).

TRASPASOS DE AUTOMIVILES

Relación de traspasos de automóviles que fueron legalizados en el Municipio ante el empleado señor Carlos López Rojas por los siguientes señores: Lawrence B Ross Corp. a Natalia García un Chevrolet chapa 38880 y a José Fuentes Durán un Chevrolet chapa 37815; Ignacio Plá y Muro a la Compañía María Julia S. A. dos Hudson chapas 13153 y 13087; Rafael Mejías a Imperial Auto un Chevrolet chapa 5587; Arturo Porta a Imperial Auto un Packard chapa 12548; Angel Otis a Plá Arxalá, un Dodge Brother chapa 37649; y Schackleford Motor a José Calvo Méndez, un Chevrolet chapa 37514.

(Más HABANERAS en la Página TRECE)

Gacetillas

TEATRO ALHAMBRA

Como esperábamos triunfaron los hermanos Anckermann, con el estreno de su obra «El Nuevo Otelo», que fué anoche en este coliseo. Sainete todo gracia lo acogió el público con entusiahmo, aplaudiendo todas sus escenas plenas de comicidad. Esta noche se repetirá, ocupando en el programa la tercera tanda.
Como puede verse las funciones de este simpático teatro se celebran con llenos por que se ofrece constantemente novedades.
Para la función de esta noche es variado y magnífico el programa, subiendo al palco escénico las mejores obras del repertorio dispuesto en la forma siguiente:
En la primera tanda:
«Atracciones del Cabaret»
En la segunda tanda:
«Las mpresiones de Pepín»
En la tercera tanda:
«El Nuevo Otelo»
1280—21 Jun.

OLIMPIC

«La Mujer que Mató», bella película de la aún más bella y genial Marcela Albani es el estreno de hoy en el concurrido y simpático «Olimpic»

En las tandas de 5 y media y 9 y tres cuartos, estreno de la valiosa producción europea, interpretada por la hermosa y genial actriz Marcela Albani, aitulada «La Mujer que Mató». También habrá una revista Fox, con los últimos acontecimientos mundiales.
Luneta: 30 centavos en 5 y media 40 centavos por la noche.
Tanda de 8 y media: «El Amor Manda», por Carmen Boni. Luneta: 20 centavos.
Mañana, en matinée de una y media: «El Robo del Gran Diamante», por Tom Mix es un estreno; «Alias Jimmy Valentine», por William Haines; y «Amor en el Desierto», por Olive Borden y Noah Beery; la comedia «Los Incorregibles».
En las tandas de 5 y media y 9 y tres cuartos: «La Mujer Amada», por Norman Kerry.
La semana entrante: «La Bestia de la Gran Ciudad», por casi todos los protagonistas de «Seducción».
1256—21 Jun.

NOTAS DE LA ALCALDIA

DE LA DIRECCION DE O. P.

La Dirección del Fondo Especial de O. P. pregunta a la Alcaldía si por Sandalio Arce se pagó la suma de 41 pesos 25 centavos por la inscripción de un automóvil Essex, motor número 461028 y que si Eduardo Pagadizabal abonó el diez por ciento de recargo por la inscripción del Essex 1033876; y si los señores Ulloa y Cía., pagaron la diferencia debida al inscribir el automóvil Essex motor número 1079173.

DATOS PEDIDOS POR EL JUZGADO

El Juzgado de Instrucción de la Segunda Sección, pide se le diga quiénes son los dueños de los automóviles 38979 y 71748 y si tiene título de chofer Juan Segundo Rodríguez y Noriega.

SAN JUAN

Al elegir sus regalos, recuerde

EL PALACIO de CRISTAL

cuyos surtidos de artículos se destacan por su originalidad y fina presentación:

LAMPARAS DE NOCHE, nuevos estilos en boga en PARIS y VIENA.

CENICEROS de pie y de mesa, los últimos modelos en uso en LONDRES.

ESCRIBANIAS, francesas, de mármol y bronce, muy artísticas.

RELOJES DE MESA, suntuosos modelos.

JARRONES, diversas clases, decorados a mano, en estilos modernos.

Juegos de Té; Juegos de Tocador y Baño; Vajillas; Cubiertos; Lámparas y otros muchos objetos Nuevos, Utiles y Prácticos, que merecen la atención de la visita de usted.

EL PALACIO DE CRISTAL

Objetos para Regalos — Locería — Cristalería

MIGUEL LASTRA, S. en C.

Neptuno y Campanario. Teléfono A-0315

AGJ

M.E.C.D. 2016

EN LOS INSTITUTOS DEBEN DARSE CLASES SOBRE ECONOMIA POLITICA

Hay una ley del Congreso—dice el doctor Cortina—que no se cumple.—La enseñanza rural debe ser completamente cambiada

DIVERSAS NOTICIAS DE INSTRUCCION PUBLICA

En la Universidad Nacional de Méjico se ha organizado un curso especial, para los profesores cubanos que la visiten.

El senador doctor José Manuel Cortina estuvo ayer en la Secretaría de Instrucción Pública con el deseo de entrevistarse con el doctor Averhoff, a quien no pudo ver por no hallarse en su despacho.

Interrogado por los reporters que hacen la información del Departamento, el doctor Cortina manifestó que su propósito era tratar sobre las reformas de la enseñanza rural primaria y sobre el cumplimiento de una ley aprobada por el Congreso, la cual dispone que en los Institutos de Segunda Enseñanza se cursen estudios elementales de Economía Política.

En su amena charla el doctor Cortina nos dijo que la enseñanza de las escuelas rurales debe ser completamente modificada, pues actualmente resulta contraproducente: tiende a deslumbrar a los campesinos con las maravillas de la ciudad, les habla de todo menos de lo que les interesa y termina haciéndolos abandonar la tierra laborable.

—Hay que retener al guajiro en el campo—agregó el doctor Cortina—; enseñarle que ha de realizar de un modo más práctico y conveniente sus labores habituales; hay que estimular su amor hacia la explotación de nuestras riquezas naturales. ¿Qué provecho obtiene un alumno a quien se ha enseñado geografía de Abisinia y no sabe que en su patria hay montañas que poseen una temperatura igual a la de una zona templada, donde se pueden cultivar productos que no existen en las zonas tropicales, donde se pueden establecer fáciles medios de comunicación utilizando la energía de sus saltos de agua?

Con respecto a la enseñanza en los Institutos—dijo el doctor Cortina—la ley de la Escuela del Hogar dispone que en aquellos planteles se cursen estudios elementales de Economía Política, con la finalidad de educar a los alumnos sobre estas cuestiones de tanto interés para el mejor desenvolvimiento de nuestra libertad económica.

Opina el doctor Cortina que el maestro es el único instrumento que posee la República para completa liberación; pero que debe ser justamente remunerado: el maestro no debe ganar menos de ciento cincuenta pesos mensuales.

CURSO DE VERANO EN LA UNIVERSIDAD DE MEXICO

El doctor Gonzalo Chirino, jefe del Departamento de Higiene Dental de la Secretaría de Instrucción Pública y miembro de la comisión organizadora de la excursión de maestros que partirá hacia México el próximo día 7 de julio, ha recibido diversas cartas relacionadas con la excursión.

De las más importantes damos a conocer los siguientes párrafos, por el interés general que contienen: Helos aquí:

—El señor Secretario de Relaciones Exteriores, licenciado Genaro Estrada, dice: La grata información que usted da de que la Asociación Nacional de Maestros de Cuba ha organizado una excursión a esta capital, para los primeros días del próximo mes de julio, me he apresurado a ponerla en conocimiento de la Secretaría de Educación Pública, solicitándole que preste todas las facilidades a su alcance a los caballeros miembros de esa importante excursión. Puede usted tener la completa seguridad de que sus compatriotas tendrán aquí invariablemente la mejor acogida.

El señor secretario de Educación Pública se ha expresado de la siguiente manera: Tuve el agrado de recibir su carta fechada en esa el 4 de junio último, anunciándome una visita de la Asociación Nacional de Maestros de Cuba. Tanto la Secretaría de Relaciones Exteriores, como directamente nuestro ex embajador en Cuba y actual subsecretario de Educación señor licenciado Carlos Trejo y Lerdo de Tejada, han estado ya tratando este asunto y con relación con él puedo asegurar a usted que esta Secretaría ve con suma simpatía y acoge con interés la visita de los maestros cubanos. Estamos estudiando en la actualidad la forma de impulsarla y aun proyectamos un programa que pueda ser presentado a la consideración de nuestros visitantes. Con esta fecha he dirigido un ruego al gobernador del Distrito Federal a fin de que tenga la amabilidad de indicarle al señor doctor Alfonso Pruneda, director general de Acción Cívica y de Reforma Cultural, que aquel Departamento, para que se ponga en contacto con el señor subsecretario Trejo y Lerdo de Tejada para cambiar impresiones sobre el asunto que, como le digo, merece todas nuestras simpatías.

El señor rector de la Universidad Nacional de México, se ha referido en la forma siguiente: En mi poder la grata de usted en que me habla de la excursión que hará a esta capital la Asociación Nacional de Maestros de Cuba. Muy complacido de esa noticia, pues sabe usted bien las simpatías que tengo por ese hermoso país y lo agradecido que estoy a las atenciones que ustedes me han dispensado; me es grato comunicarle que voy a tratar el asunto con el secretario de Educación Pública, para coordinar los trabajos que deben hacerse y agasajar como es debido a los distinguidos miembros de esa Agrupación. Como usted sabe, para el mes entrante nos hallaremos ya dentro del curso de verano que anualmente organiza la Universidad para los maestros extranjeros y me sería muy grato saber que un grupo de los educadores cubanos permaneciesen aquí durante algunas semanas, para organizar con ellos un curso especial que, ya en la Junta del Claustro Universitario se acordó, le fuese impartido: habiéndose seleccionado ya el profesorado que se hará cargo de la explicación de las materias a tratar.

PROGRAMA OFICIAL

El doctor Chirino, recibió ayer tarde un cablegrama dándole a conocer el programa de los festejos que se harán a los maestros en México.

Dice así:

Día 11 en la noche: baile en honor de los maestros excursionistas que ofrece el Cosmopolitan Club en el kiosco del Bosque de Chapultepec.

Sábado 12: el Gobierno del Distrito Federal ofrecerá a los maestros excursionistas un paseo en góndolas en el hermoso lago de Xochimilco y almuerzo en el restaurant Las Flores en los jardines del propio lugar.

Por la noche fiesta en el Teatro Principal.

Domingo 13: visita a los Museos y fiesta en la Embajada de Cuba, que ofrece el Excelentísiso señor Manuel Márquez Sterling.

Lunes 14: excursión a las Pirámides de San Juan de Teotihuacán y almuerzo en el restaurant de las grutas del propio lugar.

Por la tarde paseo al Bosque de Chapultepec, Parque Zoológico y Basílica de la Villa de Guadalupe. En la noche fiesta organizada por la Comisión del Turismo en honor de los excursionistas cubanos.

Día 15: Visita a los planteles de Educación y fiesta en la Secretaría de Educación Pública en honor de los maestros cubanos. En la tarde paseo al antiguo Convento del Desierto de los Leones.

Programa que ha enviado el señor sub secretario de Educación Pública de México doctor Carlos Trejo y Lerdo de Tejada, de común acuerdo con el embajador de Cuba en México doctor Manuel Márquez Sterling, el secretario de Relaciones Exteriores doctor Genaro Estrada y el gobernador del Distrito Federal doctor José Manuel Puig Cassauranc para agasajar a los maestros cubanos que visitarán a México en la excursión organizada por la Asociación Nacional de Maestros.

LICENCIAS

El señor secretario ha aprobado las siguientes licencias por enfermedad:

Angela de Agüero, Morón; María Isabel Herrera, Florida; Gloria Marchán Celis, Nueva Paz; Gloria Marchán Celis, Nueva Paz; Esther OFallon, Santiago de Cuba; Deogracias Beltrán Rodríguez, Sancti Spíritus.

RATIFICACIONES

También se han aprobado los siguientes nombramientos y ratificaciones:

Señorita María Teresa González Quevedo, para desempeñar el aula única de la Escuela No. 69, Habana. Señor Antonio Saladrigas Ferrer, para desempeñar el aula 5 de la Escuela No. 7, Habana. Juan de la Cruz Jiménez Pastrana, para desempeñar el aula 4 de la Escuela No. 39, Habana. Señor Reinaldo Casín González, para desempeñar el aula 8 de la Escuela No. 69, Habana. Señor Ignacio Travieso Figueras, para desempeñar el aula 11 de la Escuela No. 48, Habana. Señor Pastor González García, para desempeñar el Aula 1 de la Escuela No. 11, Habana.

LA OBRA DE GONZALO DE QUESADA

Según noticias recibidas ayer en la Habana, del comisionado general del Gobierno de Cuba en la Exposición Ibero-Americana en Sevilla, el Jurado Superior de Recompensas de la Exposición le concedió Medalla de Oro al libro Del Casco al Gorro Frigio, de Gonzalo de Quesada y Miranda.

En el citado libro, el conocido escritor y director del Museo Nacional José Martí, relata sus impresiones de la Gran Guerra y de la revolución alemana. Tanto esta obra como el nuevo libro de Quesada titulado Martí, periodista, recientemente publicado, han merecido altos elogios de la prensa cubana y extranjera.

SIN TOMAR NINGUN ACUERDO, CONOCIO EL SUPREMO DE LA QUERELLA NACIONALISTA

Quedó concluso para sentencia el juicio de la causa por la muerte de Constantino Portumeño, en el barrio de Jacomino. (Tribunales)

Reunido el número suficiente de Magistrados ayer tarde se constituyó en pleno el Tribunal Supremo para conocer de la querella presentada por el Coronel Carlos Mendieta y varios miembros del Partido Unión Nacionalista, contra el señor General Gerardo Machado, Presidente de la República el Jefe del Estado Mayor del Ejército General Alberto Herrera y otros Oficiales de las Fuerzas Armadas de la República por los sucesos ocurridos en Artemisa.

Integraron el Pleno, el Presidente titular del Tribunal doctor Juan Gutiérrez Quirós, el Presidente de la Sala de lo Civil doctor José Y. Tapia y los Magistrados doctores Pedro Pablo Rabell Pedro C. Salcedo Raúl Trelles, Adriano Avendaño, Tomás Bordenave, Gabriel Vandama, José A. Palma, José Luis Vidaurreta y Manuel Fuentes García.

Leído por el Secretario p. s. del Tribunal doctor José Guerra Escobar, el voluminoso escrito de querella, cabe que requirió unas tres horas los señores del margen comenzaron la discusión del problema a su consideración sometido, suspendiendo el debate a las seis y cinco de la tarde para reanudarlo en próxima reunión que aún no se ha determinado cuando se afectuará.

Terminado el acto a que aludimos, el Tribunal no dispuso la notificación de acuerdo alguno a los querellantes.

EL PROCESO POR LA MUERTE DEL PORTUMESO, EN JACOMINO

Quedó ayer tarde concluso para sentencia el juicio oral contra Miguel Heredia matador de Constantino Portumeño, en el Reparto Jacomino, a quien en principio se pidiera pena de muerte y ahora los acusadore públicos y particular interesan 17 años, 4 meses y 1 día de reclusión.

Continuó en el uso de la palabra el doctor Carlos M. Palma defensor, el cual pronunció un bello discurso en defensa de su patrocinado, sosteniendo su tesis de que Heredia mató en legítima defensa, ante un peligro actual e inminente procedente de la agresión de que fuera objeto.

Hizo el doctor Palma brillante disección del problema jurídico y del médico legal, cantando un himno al amor y a la justicia.

Y el juicio al fin quedó concluso para fallo.

LA CAUSA CONTRA UN EX-JEFE DE POLICIA DE MADRUGA POR HOMICIDIO

Ante la Sala Segunda de lo Criminal de la Audiencia, se celebró en la tarde de ayer el juicio oral de la causa instruída a Heliodoro González Mena, exjefe de la Policía de Madruga, por la muerte de José Rodríguez hecho ocurrido el 2 de Febrero último, en el lugar conocido por el callejón de Sanabria, bastante alejado de la población.

Formban el Tribunal los Magistrados doctores Mario E. Montero, Presidente; Ramón J. Madrigal y Enrique de Almaero.

Representaba al Ministerio Público el Fiscal doctor Antonio Ruiz de León quien interesaba para el procesado la pena de 14 años 8 meses y 1 día de reclusión temporal e indemnización de mil pesos.

El defensor doctor Carlos Manuel de la Cruz interesaba la absolución del procesado por sostener que concurría en el hecho la eximente de legítima defensa.

Según el procesado el expresado día pasaba a caballo por el expresado lugar, cuando le salió al paso Rodríguez quien estaba resentido desde hacía trece años, por haberlo detenido en cierta ocasión — y deteniendo el caballo por la brida trató de agredirlo con un machete, por lo que se vió obligado a hacer uso del revólver disparando contra su agresor sin saber en aquel momento si lo había herido pues llegó en aquel momento Eugenio Sardiñas con el cual se dirigió hacia el pueblo donde dieron cuenta a la Guardia Rural, la cual al dirigirse a aquel lugar encontró muerto a Rodríguez a cierta distancia del lugar del hecho, así como el caballo de la víctima atado a una maleza.

Comenzó el desfile de testigos, todos ellos favorables para el procesado en vista de lo cual el defensor renunció a gran número de ellos. El testigo Eugenio Sardiñas, quien en su primera declaración dijo no haber visto el suceso ni el machete con que la víctima amenazara sostuvo ante la Sala que lo vió y reconoció el machete que se le presentó con su vaina. Su declaración dió lugar a un severo interrogatorio del Fiscal. Para explicar sus muchas contradicciones dijo que como se trata de gente metida en política, le cogí miedo al prestar las primeras declaraciones.

A continuación declararon el Teniente Ducongé; Eugenio Orta; Manuel Arencibia; Pedro Pagés; José Ramírez; José Hernández; Ramón Trujillo; Rafael Ruiz y otros varios algunos de los cuales se presentaron espontáneamente ante el Juzgado para prestar declaración a favor del procesado.

Terminada la prueba testifical el Fiscal sostuvo la acusación diciendo que en esta causa se veían unas cosas y otras no se veían y éstas eran las que debía tener muy en cuenta el Tribunal para dictar su fallo.

El defensor doctor de la Cruz en brillantes párrafos puso de relieve cómo el Tribunal Supremo ha dejado sentado que hasta que en lugar desierto se presente una persona en actitud provocativa, teniendo el caballo, para que surja automáticamente la eximente de legítima defensa. Hizo hinca pie del medio racional de que se valió el procesado para repeler la agresión así como la agresión ilegítima de que fué víctima González y terminó pidiendo que fuera puesto en libertad la misma tarde.

Media hora después de celebrado el juicio el Tribunal dictó una providencia disponiendo la inmediata libertad de Heliodoro González.

DEMANDA SOBRE AFORO DE TEJIDOS DE ALGODON

En el recurso contencioso-administrativo seguido por la sociedad de esta plaza López y Compañía continuadora de López, García y Compañía, contra resolución de la Junta de Protestas la Sala de lo Civil de esta Audiencia de acuerdo con la tesis del Procurador señor José S. Villalba, director de la entidad actora, ha declarado la demanda con lugar y disponiendo se afore la mercancía importada consistente en sweaters con tejidos de punto de algodón no conteniendo hilos de lana por la partida ciento cuarenta y siete B del Arancel.

NO HA LUGAR A RECLAMAR LA ENTIDAD VICTOR G. MENDOZA Y CA.

La Sala de lo Civil de esta Audiencia ha dictado sentencia decarando no haber lugar a la demanda seguida por la Administración General del Estado contra resolución de la Junta de Protestas, que aplicó la partida 216 A del Arancel de Aduanas, a una importación de ejes de acero y cajas accesorias de hierro hecha por la entidad mercantil de esta plaza Víctor G. Mendoza Company a que como lo instara el doctor Raul Trelles, al que asistió el Procurador señor Jorge Menéndez Padrón y que dirigieron a la referida sociedad, se le absuelve de la demanda confirmándose el aforo por la expresada partida.

SE ENCARGO DE SU DESTINO

Completamente restablecida ya de la grave dolencia que le retuvo durante mucho tiempo alejada de sus actividades en la Audiencia volvió ayer a tomar posesión de su cargo de Oficial de la Secretaría de la Sala Segunda de lo Criminal de este Tribunal la señora Juana Revilla.

Lo celebramos sinceramente.

ES PROPUESTO EL DR. BROWN SCOTT

Para miembro del Tribunal de Justicia Internacional

GINEBRA, junio 20. (AP). — Hames Brown Scott, presidente del Instituto Americano de Derecho Internacional, está encasillado para ocupar la vacante que ha dejado en el Tribunal Permanente de Justicia Internacional de La Haya, Charles Evans Hughes al ser elevado a la presidencia del Tribunal Supremo de los Estados Unidos, según ha sabido autorizadamente el corresponsal del periódico The World de Nueva York.

Scott ha sido o será nombrado por un grupo de norteamericanos compuesto de Elihu Root, Newton D. Baker y Roland W. Boyden, de Boston.

Cuando Mr. Hughes renunció su puesto en el Tribunal Permanente de Arbitraje de La Haya, le sucedió en el cargo el citado Mr. Boyden.

La candidatur de Mra. Scott ha sido apoyada por el comité cubano, el cual también apoya al doctor Antonio Sánchez de Bustamante que representa a Cuba en el Tribunal de La Haya, quien gestiona su reelección.

Además, como los nombramientos se hacen usualmente contando con la previa aprobación de los gobiernos, se indica que Scott no habría sido designado por los cubanos sin haberse consultado antes a Washington.

GENOVA, junio 20, (AP.) — El equipo rumano de balompié llegó hoy a esta población donde embarcará mañana a bordo del trasatlántico Conte Verdi con rumbo a Montevideo para tomar parte en el campeonato internacional de foot ball.

Ventajas de...

(Continuación de la pág. PRIMERA)

lo, uno cincuenta por los de tres kilos y dos francos por los de cinco kilogramos, beneficio que solo perciben actualmente cuando los bultos se remiten por la vía de Inglaterra, y a que por las de Francia y Alemania solo nos corresponde un franco, cualquiera que sea el peso del bulto.

Y respecto al tabaco aunque no hay dificultad alguna para su importación en el Canadá, se ha creído conveniente, para mayor seguridad redactar el inciso segundo del artículo noveno del Convenio en los términos siguientes:

«Los Bultos Postales conteniendo tabacos o productos de tabaco cubano elaborado o sin elaborar que se impongan en las Administraciones de Correos de dicha República para las del Canadá, dirigidos a cualquier compañía, corporación o individuo particular serán admitidos sin obstáculo alguno en el país de destino y entregados a sls destinatarios a las personas que éstos autoricen sin que ninguna compañía arrendataria de tabacos constituida o quge se constituya en lo adelante, u otro organismo análogo o persona con autridad para ello pueda intervenir en tales entregas».

«Los destinatarios de los bultos a que se refiere el párrafo anterior o en su defecto, sus representantes autorizados, solo abonarán al recibirlos los derechos postales que determina este convenio y los reglamentarios de Aduana, y sin que en ningún caso puedan ser superiores a los que los mencionados productos cubanos pagarían en las Aduanas del Canadá si los mismos fueran importados por la vía de carga».

LITIGIO CON RESPECTO A LA PROPIEDAD DE UNOS TERRENOS PARA USO PROCOMUNAL

La consultoría legal del Municipio actúa, para que tales tierras, pertenecientes al Aymto. en Bella Vista, no sean detentadas.

DIVERSAS NOTICIAS DEL AYUNTAMIENTO DE LA HABANA

Desperfectos en varias casas, por causa de las lluvias de estos días. La recaudación del Tesoro Municipal. Un caballo moro, a los fosos.

En estos días de lluvias constantes y en extremo copiosas, varios edificios de la Habana han sufrido ligeros desperfectos, especialmente en los balcones.

Por tal motivo los arquitectos municipales se han visto precisados a realizar numerosas inspecciones en residencias, pues al menor desplome de un pedazo de pared, los vecinos se asustaban, requiriendo el auxilio de las autoridades.

Con respecto al caso de un desplome en el balcón de la casa calle 27 número 326, la actuación de la policía de la Décima Estación consignó en el acta que el accidente había ocurrido en la casa marcada con el número 324 de esa calle, lo que ocasionó algunas dificultades al arquitecto encargado de verificar la inspección.

Este profesional ha informado que la casa contigua a la en que ocurrió el desplome, o sea la número 328, debe ser observada también, pues su balcón se encuentra en idénticas condiciones.

DEFENDIENDO TERRENOS DEL MUNICIPIO

La Consultoría Legal de la Alcaldía actuando de manera urgente en el caso promovido con respecto a las dos manzanas de terreno de propiedad municipal pertenecientes al Reparto Bella Vista, en Luyanó, y en que existe una reclamación particular tendiente a retener esos terrenos en su poder. Las dos manzanas en cuestión están inscriptas en el Registro de la Propiedad como del Municipio de la Habana, resultado de la donación hecha al Ayuntamiento en su debida oportunidad por los organizadores del reparto en que están enclavadas.

BAJAS

Solicitaron causar baja:

Juan Alcañiz, subarrendador en Damas 30; Fernando Yi, patente de alcoholes en Espada 17; Concepción Bouso, subarrendador en Revillagigedo 47; Luis Salvador Pérez Viñas, carnicería en B y 12, R. Batista; Valmora y Cía., ferretería en Compostela 67; Fábrica de Corsetería S. A., bazar de ropa hecha en Manuel Suárez 179 y José Mulet, fábrica de embutidos en M. Gómez 478.

VISITANTES

Ayer visitaron la Alcaldía los señores Don Marcelino Díaz de Villegas, exalcalde de la Habana, y el joven Salvador Guedes.

Por no estar en su despacho el doctor Miguel Mariano Gómez, fueron atendidos los visitantes por su secretario social doctor Francisco Aranzo.

MEMORIA MUNICIPAL

La Embajada de los Estados Unidos en la Habana solicitó ayer de la Alcaldía el envío de cinco ejemplares de la memoria editada por el Municipio, de los trabajos realizados en el ejercicio económico de 1928 a 1929.

VISITO LAS OFICINAS EL ALCALDE

El Alcalde doctor Miguel Mariano Gómez giró ayer visita de inspección a las distintas dependencias del Municipio, despachando después varios asuntos administrativos en el Departamento de Fomento.

CONTRIBUYENTES

Los jueces de Instrucción de la Habana solicitaron saber de la Alcaldía si son contribuyentes, los señores Luis Hernández Lazcano, Moreno de la Lamar García; José Corbo y Olivera; Ramón Varona y Morales; Enrique Rodríguez y Allende; Catalino García Rodríguez; Adrián Larrinaga y Montalvo; Rafael Marín Gómez; Eduardo Gardano y Zequeira y José Antonio Gardano.

PAGO DE HABERES

Ha solicitado de la Alcaldía el señor Joaquín Laudo y Merlo, se le abone la suma de 816 pesos 60 centavos de haberes dejados de percibir como empleado de la Alcaldía.

EXPEDIENTE ADMINISTRATIVO

La Sala de lo Civil de la Audiencia de la Habana pide el expediente administrativo correspondiente con la reclamación de los señores Ulloa y Cía., para el cobro de $3.241.20, por un automóvil vendido a la Presidencia del Ayuntamiento cuando ocupaba este cargo el hoy representante señor Miguel Angel Cisneros.

Los señores Ulloa y Cía. han recurrido contra la resolución del actual alcalde que le negó el pago por no existir crédito disponible para esa atención.

CITADO EL PAGADOR

En causa número 1404, de 1929, procedente del Juzgado de Instrucción de la Primera Sección, la Audiencia pide sea citado como testigo el señor Domingo Ferrera, pagador municipal, para que preste declaración en el juicio que se verificará el día 27 de los corrientes, a la 1 de la tarde.

Se trata de una causa por estafa, seguida contra Julio Cassasa.

JEFE DE DESPACHO A DECLARAR

El Juzgado de Instrucción de la Tercera Sección, solicita la comparecencia del señor Marcial Enrique Digat, jefe de Despacho en la Presidencia del Ayuntamiento, a fin de que preste declaración como testigo en causa 268 de este año, que allí se sigue.

SIN LICENCIA

La Trigésima Estación de Policía traslada a la Alcaldía copia del acta levantada con motivo de haberse comprobado la existencia de un establecimiento de café sin licencia municipal en la Concepción 305.

Denunció al Municipio la Asociación de Detallistas de Tabacos y Cigarros, una vidriera de venta de esos productos en 10 de Octubre 131.

DATOS SOBRE UNA LICENCIA

Para sustanciar el expediente número 578 de 1930, por rotafa, el Jurado de Instrucción de la Sección Primera solicita de la Administración Municipal se la informe en qué fecha fué dado de abja el establecimiento de bodega situado en Lombillo 84, Cerro, y quien interesó la baja.

También pide el Juzgado, se le diga en qué fecha fué alta el citado establecimiento, situado en Manuel Pruna y Rodríguez, denominado La República de Luyanó y quién la interesó.

ES FINCA RUSTICA

La Senretaría de Sanidad interesa datos acerca de la exactitud de la noticia relativa ha haberse negado la aprobación de los planos presentados en la Alcaldía para la fabricación en Príncipe y Línea, Reparto Miraflores, por Nieves Laza, por estimarse la situación de tal terreno como de una finca rústica.

FESTIVAL DE LOS HIJOS DE LA ESTRADA

Participó a la Alcaldía la Sociedad Hijos del Ayuntamiento de La Estrada, que desea obtener licencia para anunciar públicamente hoy sábado, el festival que la colectividad celebrará el domingo entrante en terrenos de la fábrica de Cervezas Polar.

MENOR A GUANAJAY

La Jefatura de la Policía Nacional da cuenta del ingreso en el Reformatorio de Guanajay, del menor Juan Alemán Torres.

UNA PROHIBICION

La propia Jefatura remite estos informes:

Que no debe de accederse a la petición del señor Armando Angulo, para estacionar una carretilla destinada a la venta de frutas en Avenida de la Independencia y Padre Varela, por ser tal lugar de mucho tránsito y por estar prohibido por decreto presidencial, el estacionamiento de carretillas en la vía pública.

Que puede accederse a lo interesado por el señor Benigno Cortes, para estacionar dos carretillas para tomar carga de pan a fin de ser remitido, frente a su establecimiento de Mayor Gorgas 83 y 85.

EL TESORO MUNICIPAL

Recaudación del día 19:

$14.190.61 de Ejercicio Corriente.

$836.50 de Resultas.

$3.324.14 para el Consejo de la Provincia.

Existencia en Caja:

$26.023.74 de Pensiones a Veteranos y Contingente Sanitario.

$152.124.69 de Resultas.

$242.063.94 de Ejercicio Corriente.

$16.082.53 del Consejo de la Provincia.

$131.955.39 del Presupuesto Extraordinario.

$455.751.15 por Depósitos.

Como total: $924.001.44.

COBROS

Por cuotas ocasionales: $210.89: por la inscripción de 10 vehículos: 25 pesos; por espectáculos públicos, $143.83 y por puntos: $41.

CABALLO A LOS FOSOS

La Oncena Estación participa a la Alcaldía haber remitido al Depósito Municipal un caballo moro.

LICENCIAS DE OBRAS

Solicitudes de licencias que, previo el pago del impuesto correspondiente, pueden obtenerse en la taquilla No. 12.

Obras menores:

Llinás 27, por Pajarito.

Rosa Enríquez 95.

Avenida Acosta 9.

General M. Suárez 69.

Dragones 15.

Compostela 124.

Avenida de la República 246.

Pi y Margall 19.

Calle 19 esquina a C No. 47.

Dr. Luzuriaga 127.

Curazao 5.

M. Gorgas 159.

Santa Emilia 74.

Durege 8.

Obras mayores:

Avenida de los Presidentes 229. Ampliación.

Calle 20 entre 17 y 19 A. Nueva planta.

agregar a Litigio con respecto a la Propiedad. . . . 2-24 YWporl 123 1234 66

ACLARACION

Habana junio 18 de 1930.

Sr. Director del DIARIO DE LA MARINA.

Muy señor mío y amigo:

En la edición de hoy de su gran periódico del cual soy suscritor desde hace mucho tiempo y en la sección destinada a las noticias del Municipio página 3 columnas aparece la siguiente noticia:

BALCON DEPLOMADO

La Décima Estación de Policía informó al Municipio que el balcón de la casa 27 número 342 se desplomó por efecto de las lluvias habiéndose avisado oportunamente al arquitecto de zona señor Gustavo Aguado.

Esta noticia está equivocada pues en la casa a que se refiere o sea la de la calle 27 número 342 que está situada entre las de A y Paseo no ha sucedido tal cosa ni puede suceder de lo cual respondo por haberla construído yo como Arquitecto y Contratista que soy y ser de mi propiedad.

El suceso a que se refiere dicha noticia es el ocurrido en la misma calle de 27 número 326 entre las de A y B.

Agradeciéndole encarecidamente la publicación de estas líneas en el periódico de su digna dirección para de este modo dejar bien aclarado el particular y así velar por mi prestigio profesional, aprovecho la oportunidad para reiterarme de Vd.

Atento S. S. y amigo.

Amado Cesar Nieto

Ingeniero Arquitecto y Contratista.

N. de la R.—El número de la casa consignado es el que consta en el acta de la Estación de Policía.

Pide Inmunidad un Vice-Cónsul

SAVANNAH, Estado de Georgia, junio 20. (AP).—El Vice Cónsul de Cuba y Uruguay en el puerto de Savannah, William Coolidge, alegó hoy la inmunidad diplomática para impedir su encarcelamiento, por no cuplir las órdenes judiciales en relación con la pensión de alimentos que tiene que pagar a la que fué su esposa, de la que se divorció en México.

El juez Meldrin ordenó el arresto de Coolidge, por no abonar éste 735 pesos que debe a su esposa.

EL CLAUSTRO DE DERECHO CITADO PARA LA TOMA DE POSESION DEL DOCTOR DOLZ

Se efectuará este acto el próximo lunes y seguidamente habrá una sesión para estudiar la modificación del sistema de calificaciones.

EXAMENES FINALES Y PREMIOS ORDINARIOS UNIVERSITARIOS

Ya está abierto el plazo para el cursillo de verano en la Quinta de los Molinos. Citaciones a estudiantes de Medicina y Farmacia.

El doctor Aurelio Fernández Concheso, secretario de la Facultad de Derecho, ha citado el Claustro de Profesores, para el próximo lunes 23 a las nueve de la mañana, a fin de dar posesión al doctor Ricardo Dolz y Arango, del cargo de Decano de la Facultad para el que fué reelecto en pasadas elecciones.

A continuación se reunirá el Claustro en sesión ordinaria, a fin de tratar una moción del doctor Gustavo Gutiérrez, interesando sean suprimidos los diez puntos de qué dispone el profesor en los exámenes finales, así como resolver distintos asuntos pendientes.

SEGUNDA CONVOCATORIA PARA INGRESO EN MEDICINA VETERINARIA EL DIA 27

En la Secretaría de la Universidad, fuimos informados por el secretario doctor Castro Targarona, que en virtud del gran número de solicitudes que se tramitaban en la Universidad, de alumnos aspirantes a ser admitidos a los exámenes de Ingreso en la carrera de Medicina Veterinaria, se ha dispuesto, que por este año, además de los efectuados el pasado mes de mayo se verifiquen otros el día 27 de los corrientes, a las ocho de la mañana, en la Universidad, ante el Tribunal integrado por los doctores Gómez Murillo, Julio Brower y Julio San Martín.

CURSILLO DE VERANO

El presidente de la Escuela de Ingenieros Agrónomos, nos ha informado que ha quedado abierto el plazo de inscripción de alumnos al cursillo de verano que se explicará en la Quinta de los Molinos y el día 27 de los corrientes en la secretaría de la Escuela, en días laborables de ocho a once de la mañana.

CITACION A SEIS EXAMINANDOS DE FISIOLOGIA

—Por el Decanato de Medicina se cita con toda urgencia a los alumnos señores Carlos Silva Puig; José González Herrán; Mario Pino y Martínez; Dionisio Herrera y Herrera; Diego Sanz Fonseca y Oscar Caballero Alfonso, para que se personen en el referido decanato en días y a horas laborables, con el objeto de cumplimentar un requisito legal en el acta de exámenes finales de Fisiología primer curso, efectuados recientemente.

CITADOS LOS ALUMNOS DE FRANCES

El doctor Ramón Mendoza, secretario de la Facultad de Medicina, cita a los alumnos cuyos nombres insertamos a continuación, para que antes del día 25 de los corrientes concurran al decanato de la facultad en días y a horas laborables con el objeto de llenar un trámite oficial en el curso correspondiente a los exámenes de la asignatura de Francés, del curso presidida efectuados recientemente.

Los alumnos citados son: Luis Torres Barros; Juan Samera; Miguel Medina; Aguil Catasús; José Tabernero; César Tenche; Antonio Acebal; Armando Araña; Manuel Armas; Mario Calá; Sebastián Estavanel; Godofredo García; Guillermo Gulleng; Miguel González; Sergio Leal; Aquilino Nogarol; Octavio Picat; Salvador Alonso; Fernando Brito; Ama Xiques; José M. Rodríguez; Alfonso Sánchez; Antonio Vega; José Lopez; Bernardo Núñez; Gustavo Parajón; Martín Quiñones; Luis Velasco; Rafael Labrador; Newton Birones; Man Simeón; Abelardo Buch; Arturo Diegues; Graciela Fornalis; Celestina Eguisquiza; Alicia Calladó; Ofelia Sarrá y Larrea; Ernesto Tomás; Renato Caballero; Esther Bautista; Hidelisa González; Esther Alonso; Raúl Giménez; Gloria Céspedes; Tomás Sánchez; Rodolfo Bombalier; Edo. Pentón; Rafael Parladé; José Fernández; Jorge Roig; Joaquín Espinosa; Asanio Javier; Angel Vázquez y Ramón Fernández Barrios.

EXAMENES FINALES Y OPOSICIONES A PREMIOS

El próximo miércoles 25, a las 9 a. m., se celebrará el primer ejercicio de oposición al premio extraordinario Boza Masvidal, en el que los aspirantes deberán redactar una monografía sobre el tema extraído a la suerte de 15 que habrá en la urna y los que serán tomados del programa de la asignatura Literatura Italiana.

Terminados los trabajos, los opositores darán lectura pública de los mismos, el próximo jueves 26, a las 9 a. m., luego de ser aprobado por el tribunal examinador, que estará integrado por los doctores Salvador Salazar, Aurelio Boza Masvidal y A. Agramonte.

Este premio, creado por el profesor Masvidal, como estímulo a los alumnos que demuestren entusiasmo e interés por la asignatura de Literatura Italiana, consiste en un cheque por valor de cincuenta pesos y un diploma de honor que será integrado en la sesión solemne de la apertura de curso que se efectuará el próximo octubre.

Los ejercicios a premios ordinarios de la asignatura: Delitos y Penas en General, se efectuarán el próximo lunes 23 a las ocho de la mañana, en el edificio G. Lanuza.

Los de oposición a los premios ordinarios de Derecho Penal primer curso, se efectuarán el martes 24, a las ocho de la mañana, en el mismo local y los de Derecho Civil primer curso, y Personas y Derechos de Familia, se efectuarán el día 28 a las ocho de la mañana, en el edificio del Decanato de Derecho.

Los exámenes de Derecho Civil segundo curso, señalados para el 19, se han pospuesto para el martes 24, a las ocho y media a. m., en Derecho.

Se ha dispuesto que la última llamada a los exámenes de Derecho Romano (Instituciones y Personas y derechos de familia, se efectúe el próximo día 25, a las ocho de la mañana, en el edificio Lanuza.

La última llamada a examen de Derecho Procesal primero y segundo curso y procedimientos especiales, civiles y criminales, tanto para los alumnos de enseñanza oficial, como de privada, se efectuará hoy, sábado 21, a las nueve de la mañana, en el edificio de Derecho.

Los exámenes de Gobierno Comparado, señalados para hoy, se efectuarán el día 25, a las ocho de la mañana, y los exámenes de Derecho Político Moderno para los alumnos de enseñanza privada, se verificarán el próximo día 27, a las nueve de la mañana, en Derecho.

Los ejercicios de oposición a los premios ordinarios de la asignatura: Introducción al estudio del Derecho, señalados para hoy, se han pospuesto para el próximo día 28 a las ocho de la mañana.

Hoy serán los exámenes de Anatomía Topográfica y Operaciones con su Clínica, a las ocho de la mañana, en la Escuela de Medicina.

Los exámenes de Patología Quirúrgica, para los alumnos del Plan de siete años, comenzarán el próximo lunes 23, a las 8 de la mañana, en el Hospital Mercedes, dividiéndose en dos Tribunales, presididos respectivamente por los rpofesores Enrique Fortún y Ernesto de Aragón.

Los premios y exámenes pendientes de la asignatura Bacteriología Farmacéutica, se celebrarán hoy, a las ocho de la mañana, en la Universidad, disponiéndose a continuación la celebración de los ejercicios de oposición a la plaza de ayudante graduado de dicha asignatura.

Hoy, a las ocho de la mañana y en la Escuela de Medicina, se efectuará los exámenes de Fisiología y Mecánica animal, para aquellos alumnos que no se hubieren presentado.

TITULO EXPEDIDO

El decano de Medicina doctor Rodríguez Molina, ha firmado título de comadrona a favor de la señorita Justa Rufina Goitizolo.

LESIONADO AYER EN UNA REYERTA

Arrestado un asiático por expender drogas heroicas

El Sargento Angel Graña, auxiliado de los Expertos Gutiérrez y Sobrado, procedió en la tarde de ayer, al arresto de un asiático que se dedica ala venta de productos narcóticos en los pueblos cercanos a la capital.

Dichos funcionarios policíacos tuvieron noticias de que dicho asiático iba a dirigirse al pueblo de San Antonio de las Vegas, por lo que se postaron por los alrededores del paradero de la Víbora, donde lograron aprehenderlo ocupándole entre sus ropas una libra de opio.

El detenido dijo nombrarse Juan Wong Chong, vecino de Salud 18, exponiendo que un paisano suyo, al que sólo conoce por Achong, le dió un paquete para que lo llevara a San Antonio de las Vegas, ignorando él, fuera opio.

Wong fué presentado ante el Juez de Guardia, autoridad que lo remitió al Vivac.

LESIONADO EN UNA RIÑA

En el primer centro de socorro fué asistido Luis González Martín, de 25 años y vecino de Acosta 111, de graves contusiones por la cara, que dijo les fueron causadas por un mestizo, cuyas generales ignora, al tratar de intervenir para que no formara escándalo con una mujer nombrada Isabel Díaz García, vecina de Gloria 66, que se encontraba en su casa

HABANERAS

(Viene de la Página ONCE).

CLAREL

NUEVA TEMPORADA DE PAYRET

Noche de gala.
Fué la de ayer en Payret.
Debutó el admirable conjunto de **La Boite a Musique** con un éxito completo.
En la sala, como en las altas galerías, había gran público, ávido de aplaudir a Clarel, el famoso danseur y diseur francés.
Por la reseña que doy a continuación podrá juzgarse de lo selecto del público.
Señoras.
Cheíta Aróstegui de Pedroso.
Celia de Cárdenas de Morales.
Marquesa de Tiedra.
Carmelina Tarafa de Montalvo; Ketty de Fuster; Enriqueta Cañal de Pérez; María Luisa Mariño de Santamarina; Manuelita Larrondo de Grau.
Matilde de Cárdenas de Angulo.
Teté Angulo de Montes.
Amelia Castañer viuda de Coronado; Angelita Robleda de González Quirós; Rosario Ruiz de Ortiz; Isabel G. de la Hoyuela de Bosch; Nieves Sánchez viuda de Alcover.
Raquel Rigol de Galbis.
Blanquita Sevilla de Angulo.
Lolita de la Vega de Maruri; Ade la Quiñones de Porro; Leopoldina A. de Díaz; Rosa A. de Sierra; Eulalia Guzmán viuda de Fuentes; Pilar Carballo de Gómez; Mercedes Valdés Leal de Bonich.
Teté Moré de Suárez Solís.
Josefina Barraqué de Sabatés.
Carmen Seigle de Lima; María Gómez de Hernández; Dolores Lage viuda de Vidal; Ersilia Echeverría de Castro; Isabel R. Rodríguez de Quesada; Manuela F. viuda de Rodríguez; Amparo Cuéllar de Palacio; Dora Pérez de Medina.
Asunción Paret de Echevarría.
Anita Riera de Prats.
Señoritas.
Hortensia Angulo.
María Teresa Suárez Solís.
Lolita Velez; Carmen Angulo; Cristina de la Cruz; Josefina Casanova; Carmen Pérez Cañal; Argentina Herrera; Angélica Valdés Leal.
Dulce María Bello.
Esther Perellade; Estela y Flor María Carricarte; Graziella Molina; Marcela Piñeiro; Mercedes y Felicia Leal; Isabel Leal; Conchita y Clarisa Ferrer; Lolita Vidal; Isabel y Margarita Menéndez; Georgina Alcover.
Leopoldina Díaz.
Gertrudis Prats.
Gustó el espectáculo.
Ameno y divertido.

REGALOS DE BODA

Una larga relación.
Muy extensa.
Son los regalos recibidos por Lulita Bosque y Miguel Baguer con motivo de sus bodas.
Un juego de sala, comedor y cuarto, doctor Arturo Bosque y señora.
Una vitrina y una mesa de portal, señora Mercedes Marty viuda de Baguer.
Una nevera y una lámpara de comedor, doctor Gustavo Sterling y señora.
Dos candelabros de madera, Teniente Baguer y señora.
Un check, doctor Federico Torralbas.
Una lámpara de sala, Conchita Bosque.
Una mesa librero, Viuda de Pessino.
Un juego de cubiertos de plata, Alfredo Bosque y señora.
Un farol de bronce, Carlos Hernández Miyares y señora.
Una maceta, Ricardo López Bosque.
Una jarra de bronce, Conchita y Ofelia López Bosque.
Dos repisas de madera, Olga y Arturito Sterling Bosque.
Una vajilla, Alberto Barreto.
Un check, Arturo Díaz Guerra.
Un busto de mármol, Mireille García de Franca.
Una mesa de té, Mr. y Mrs. Fajardo.
Un juego para postres, General Alberto Herrera y señora.
Una bastonera, Carmita Reyna de Martínez.
Una camisa de dormir, Perla de Alvarez.
Un vestido, Mariana V. de Camps.
Una mesa de teléfono, María Martín viuda de Dolz.
Un plato de cristal, doctor Antonio López del Valle.
Una lámpara de Sajonia, Nina Reyna de Ariosa.
Un juego para helados, María Luisa Govín de Tarafa.
Un juego para postres, Julio Hernández Miyares.
Un pomo de cristal, Caridad Varona viuda de Moya.
Una jarra, la Marquesa de Tiedra.
Una bolsa, Florinda Moya de Lamadrid.
Un juego de copas, doctor Juan B. Núñez Pérez.
Un centro de mesa, Berta Marty de Menéndez.
Un abanico, Beba Moya de Díaz.
Una jarra de Sevres, Nena Arostegui de Bolívar.
Una ensaladera, Josefina Sandoval de Angulo.
Un plato, Alina Fuentes.
Un plato para postres, Clementina Laguardia.
Un pájaro de porcelana, Fabiola de Arriba.
Un juego de té, Lily Moré de García Enseñat.
Una lámpara de mesa, Rosita Cadaval de Rayneri.
Un abanico, Miguel de Marcos y señora.
Una jarra, Ramón Soliño y familia.
Una motera de esmalte, Ana María Sánchez de Gómez.
Una licorera, doctor José A. Trémols.
Una lámpara, doctor Nicolás Gómez Rosas y señora.
Dos bouquetiers, Aurora Pérez.
Un cojín, Sarita Fajardo.
Una jarra, Celia y Emelina Rodríguez.
Un sombrero, Ketty de Fuster.
Un centro y dos candelabros, Amalia Zúñiga viuda de Alvarado.
Un cenicero, Jorge García Montes y señora.
Una bombonera, Frank Dumols y señora.
Un reloj, Salvador Fondon y señora.
Un pomo de perfumes, Bienvenido Madan y señora.
Un cuadro, Margot Junco.
Una jarra, Teté Chomat de Ortega.
Un juego de boquillas, Antonio de J. Erbiti.
Un juego de yugos, Luis Perdomo.
Una bata de cuarto, Pablo Alvarez de Cañas.
Una vitrina, María Teresa Marty.
Un centro de mesa, Francisco Zayas y señora.
Una lámpara, doctor Francisco Bousquet y señora.
Una motera, Tinita Ruiz Cadaval.
Un juego de copas, doctor Angel Izquierdo y señora.
Un marco de bronce, Leopoldina Alvarez de Díaz.
Una bandeja de plata, Cecilia Guzmán de García.
Una jarra, José Raoul Sedano y señora.
Un juego de té, María y Consuelo Barceló.
Una botella de licor, Lolita R de Goytizolo.
Una vinagrera, Graciela Heydrich de Madan.
Un plato de cristal, Carlos Montalvo y señora.
Una jarrita, Berta Pantin de Soto.
Una lámpara, Amalia Hierro.
Un centro de mesa, doctor Carlos M. Alzugaray y señora.
Dos jarrones chinos, doctor Eduardo C. Bello y señora.
Un plato, Petra Marty de Fernández.
Una lámpara, Banco de Crédito.
Una cartera, doctor Francisco Leza.
Una jarra, Manolín Hierro y se
Un cenicero, Consuelo de Cárde-
UnU cenicero, Consuelo de Cárdenas viuda de Marty.
Un centro de mesa, Angela M. Avalo de Varona.
Una jarra, Gloria Marty de Cabrera.
Un plato, Emma Rosa Garmendía.
Una repisa, Gabriela García.
Un jarrón y una lámpara de pie, Solís, Entrialgo y Compañía.
Un marco, Nena Guedes.
Una fuente de plata, Antonio Santeiro y señora.
Un marco, Eulalia J. de Valdés Fauly.
Un plato de cristal, Rafael Llansó y señora.
Una jarra, señoritas Morales Zaldo.
Un espejo, Gloria Veranes.
Un centro de mesa, Sarita Gutiérrez.
Un plato de cristal, Rafael Posso y señora.
Una jarra, Laura Sánchez de Latour.
Un juego de platos, Zenaida Gutiérrez de Mencía.
Un cenicero, Blas Casares y señora.
Una jarra, señoritas Núñez Mesa.
Una bombonera, Cecilia Ajuria viuda de Guzmán.
Una jarra, Esther Bachiller.
Un bastón, Laureano López.
Una bandeja de plata, Fausta Vieta de Villapol.
Un reloj, los empleados de la Policlínica Nacional.
Una lámpara, Juan O»Naghten y señora.
Un centro de cristal, Marino Díaz y señora.
Un abanico, Luis Lage.
Una pantalla, Ramón Villagelid.
Un bastón, Fernando Sánchez de Fuentes.
Una jarra, Enrique Arango y señora.
Un marco de retrato, Guillermo Díaz y señora.
Un reloj, Bernardo Cotero.
Una édición de 36 tomos completa, Casa Belmonte.
Un sachet, Patria T. de Sánchez Fuentes.
Un centro de Murano, Esperanza Hill.
Un cenicero, María Sanjurjo de Pérez.
Un juego para helados, Chepín Barraqué.
Un frutero, Mercedes Cadaval viuda de López Aldazábal.
Un juego para licor, María Luisa L. de Arraiz.
Un frutero, María V. viuda de Solís.
Una jarra, Victoriano Alvarez.
Un marco de bronce, Guillermo Díaz.
Un juego para helados, Teté R. viuda de Laguardia e hija.
Un juego de copas, María U. Ducassi de B. Herrera.
Una jarra, Leopoldina Solís de Hernández.
Una pila de agua bendita, señoritas Marill.
Un pomo de cristal, Micaela Fernández de Giraud.
Un tarjetero, Sylvia B. de Párraga.
Una bombonera, Adriana Bachiller.
Un abanico, La Villa de París.
Una maceta con flores, Rosita Pelleyá.
Una plato de cristal, Serafina Cadaval viuda de Alfonso.
Un centro con flores, Fundora e hijos.
Una caja de flores, Cristina J. de Armand.
Un cesto con flores, Nieves Durañona de Goicoechea.
Una caja de flores, Nena Nodarse de Beltrán.
Un corsaje, Mariana V. de Camps.
Una caja de flores, Nena Rivero de Angulo.
Una caja de flores, María Luisa R. de Rasco.
Una caja de flores, Ignacio Irure.
Una caja de flores, José Izquierdo.
Una caja de flores, María Antonia Raphel viuda de Baguer
Una caja de flores, Luis Trias.
Una caja de flores, doctor Armando Coro y señora.
Una caja de flores, Casiano Coello.
Una caja de flores, señoritas Mora.
Un cesto de flores, Enrique Fontanills y señora.
Como complemento de la reseña dada en la plana 9 de esta edición diré que los novios han ido a pasar los primeros días de su luna de miel en Cojímar.
En el Hotel de la Loma.
Sitio poético.

DEL DIA

Notas de interés.
Entre las del día.
La función de Rialto, que es de moda, con estrena en las tandas elegantes.
El té de **Yacht Club**, de cinco a ocho, tocando la nueva y excelente orquesta de los Hermanos Castro.
El Club de la Playa.
En día de moda.
Y luego el **Summer Casino**, siemtre tan animado, siempre tan favorecido los sábados.
Nada más.

Enrique FONTANILLS

GRAN HOTEL "SAN CARLOS"
CIENFUEGOS, CUBA
UNICO DE PRIMER ORDEN
6 PLANTAS
SERVICIO DE ASCENSOR DIA Y NOCHE
SITUADO EN EL CENTRO COMERCIAL
LUJOSO ROOF GARDEN

Sensacional Venta de Un Cuarto Millón de Pesos

Ocho días quedan de esta grandiosa Venta. Si usted no participó de los grandes beneficios que representa la adquisición de artículos en los Grandes Almacenes "EL NUMERO 15" aun lo puede hacer y con el aliciente que tenemos de todos los artículos que fueron el mayor atractivo de esta venta.

2 Bloomers de Jersey de seda calidad superior en todos colores y tallas por . . . 95c.
1 Juego de Jersey de seda de Bloomer y camisa en todas las tallas y colores por 95c.
3 pares medias de seda Rayon en todos colores por $1.00
2 pares medias de seda toda, muy buena calidad en gran variedad de colores por $1.00
5 pares calcetines de olán mercerizados con Conchita y puño de color en todas las tallas por $1.00
3 pares medias sport de pura seda color entero por $1.00
1 lata talco de dos libras "Biuty" con su mota y 1 tubo pasta "Klinol" por . . . 99c.
14 jabones "novia" por . . . . . 99c.
1 docena hilo cadena 500 yardas, blanco y negro 30 al 120 por . . . . . 99c.
1 traje baño para caballeros pantalón negro y camiseta y cinturón blanco, que vale $4.00, por $2.00
1 camisa poplín superior con cuello unido o separado, blanca, color entero y con dibujos de fantasía, por . . . . . 99c.
2 corbatas de pura seda italianas en dibujos y colores de novedad por. $1.00
3 camisetas o calzoncillos de Vichy blanco inglés corte y confección perfecta por $1.00
3 pares calcetines de seda en listas y dibujos de fantasía $1.10

El Número 15

MONTE 15 FRENTE A PRADO

EN TARRASA HAN MUERTO 4 NIÑOS

Fueron arrastrados por las aguas de los ríos desbordados

BARCELONA, Julio 20. (AP).—Informan de Tarrasa que las inundaciones han causado la muerte a cuatro niños, cuyos cuerpecitos fueron arrastrados por las aguas. Todas las calles de la población están convertidas en ríos. Hasta ahora solamente ha aparecido uno de los cadáveres, ignorándose el paradero de los otros tres.

Los daños causados por los temporales de agua en Tarrasa han sido de consideración.

Sábese que los cuatro niños arrastrados por la corriente estaban jugando en la rambla de Egarra.

De Cuenca dan cuenta que una furiosa tempestad de aire y agua ha azotado la población durante todo el día de ayer, produciendo los consiguientes daños.

ENCONTRADOS DOS CADAVERES

TARRASA, Barcelona, Junio 20. (AP.)—Han sido encontrados los cadáveres de dos de los niños desaparecidos en la riada. El triste hallazgo fué en Riera de Palau. Los cuerpos son de los niños Rafael Colomer y Wenceslao Lao. Se sigue trabajand opara encontrar el cadáver de otro muchacho, Antonio Raspall, igualmente arrebatado por la corriente.

PIDEN AUXILIO DOS MUNICIPIOS ARAGONESES

ZARAGOZA, Junio 20. (AP.)—Los Alcaldes de los pueblos de Lechón y Retascón han solicitado la ayuda del Gobierno, por haberse perdido toda la cosecha a causa de las tormentas desencadenadas en ambos términos.

EL HOMENAJE A LA VEJEZ EN ZARAGOZA

166 actos celebrados en las tres provincias de Aragón

ZARAGOZA junio 20. (ST). Se ha celebrado en esta ciudad la Fiesta de homenaje a la Vejez, organizada por la Caja de Prevensión Social de Aragón. Se pronunciaron varios discursos y don Alejandro Palomar, presidente del Patronato local, hizo resaltar la importancia del acto. Por el Patronato femenino leyó unas cuartillas doña Ledor Sala de Urzáiz. Don Antonio Martín Ruiz leyó una composición titulada «El cariño y el respeto al anciano». El alcalde, don Jorge Jordana, hizo el ofrecimiento del homenaje en nombre de la ciudad.

Se repartieron 16 pensiones de una peseta diaria y se concedieron donativos en metálico por una sola vez a 212 ancianos. La cantidad invertida para estas pensiones y donativos asciende a 28,000 pesetas.

Al mismo tiempo se celebraban en Aragón 166 actos de homenajes a la vejez. Han correspondido 51 a la provincia de Zaragoza, siete a Huesca y 108 a Tetuel. El número de pensiones vitalicias de una peseta diaria fueron 34 y el número de donativos por una sola vez pasaron de 2.000. El coste aproximado de las 34 pensiones se elevan a 40,800 pesetas y el importe de los donativos a 35,000. En junto,75.800 pesetas.

ANUNCIESE EN EL Diario de la Marina

Exija Siempre Esta Marca

Sí . . . . . .
Esta es
CUBANSUGAR

La marca que Ud. debe pedir siempre que compre azúcar.

No pueden darle otra si Ud. vé el nombre Cubansugar y la figura de "Liborio" impresa en el saquito.

CUBAN SUGAR REFINING Co.
Oficinas: Edif. Metropolitana Telf. M-1342 Habana
Almacen: Ave. de Bélgica 128-148 Antes Egido

El País

publicará, como todos los domingos su primera edición por la madrugada. Irá acompañada de un MAGAZINE de 16 páginas, con material instructivo y de interés humano. Las otras ediciones de

El País

se publicarán a las 4 de la tarde y a las 7 de la noche

A los niños:

El País presenta mañana domingo en su magazine una serie de concursos infantiles, con premios numerosos para sus pequeños lectores.

El País

se propone prestar a la grey infantil la más especial atención, y establecerá una serie de premios muy atractivos para sus pequeños lectores.

Lea "EL PAIS" El Periódico del Pueblo

M.E.C.D. 2016

INFORMACION TELEGRAFICA DEL INTERIOR DE LA ISLA

MUERTE SENTIDA OCURRE EN BAUTA

El Sr. Pedro González, que era muy estimado por todos

BAUTA, junio 20. DIARIO. Habana.—Tras larga y penosa enfermedad ayer a las 10 p. m. dejó de existir el señor Pedro González, quien desempeñaba las funciones de conserje del Círculo de Instrucción y Recreo con el beneplácito y contento de todos los socios, por su honradez acrisolada y laboriosidad, por cuyo motivo hoy estuvo la bandera a media asta con crespón negro en señal de duelo.

A las 4 p. m. de hoy se ha celebrado su sepelio que a pesar de la pertinaz lluvia fué una demostración de la alta estima en que se le tenía en el pueblo como honrado trabajador y padre ejemplar.

Reciban sus familiares especialmente sus hijos el testimonio de mi condolencia.

F. Altobien.

CONMEMORO DIGNAMENTE "EL LICEO" EL ANIVERSARIO DE SU FUNDACION

El de Guanabacoa cumplió 69 años de vida. Recepción bailable. y un rico ponche. En la Sociedad Luz y Caballero. Sepelio.

Guanabacoa, junio 20.
DIARIO.—Habana.

UNA BODA

Ante numerosa concurrencia se verificó en la iglesia de la Caridad, la boda de la encantadora señorita Manuela Larrea Cobo con el simpático y estimado joven Antonio González García, perteneciente al comercio capitalino. Boda que fué apadrinada por la señora Sabina García Vda. de González, madre del novio, y el señor Ramón Larrea Cobo, hermano de la linda desposada.

Terminada la ceremonia, los invitados pasaron a la casa de la novia, Salud 2, altos, donde fueron obsequiados con profusión de dulces, pastas y ricos licores. Les deseo a los nuevos esposos toda clase de felicidades.

EL ANIVERSARIO DEL LICEO

De manera brillante festejó nuestro querido Liceo Artístico y Literario el cumplimiento de sus 69 años de existencia, ofreciendo en sus elegantes salones una soberbia recepción bailable y un rico ponche en la noche del pasado día 16. Allí se congregó lo más selecto de nuestra sociedad, habiendo sido instalada una Sucursal de Correos en el mismo.

Al acto de la inauguración asistirán el Ingeniero Rafael Sánchez Aballí, Secretario de Comunicaciones para lo cual al tren número 5 le será agregado hoy por la mañana el coche-salón 500, que lo recogerá en Ciego de Avila en su viaje de regreso del central Baguanos trasladándolo a aquella Villa. En este coche saldrá el señor Oscar Soto Secretario de la Comisión de Ferrocarriles y el señor Prudencio Figueroa Secretario particular del señor Aballí.

Por la noche y en un cocne-dormitorio agregado al tren número 9 saldrán hoy también el señor J. Humberto, Jefe de Tráfico de los Ferrocarriles Unidos que ostentará la representación del señor Administrador en el citado acto, el señor Arturo Fernández Agente de Propaganda el señor Enrique Elizaga, Jefe de Telégrafos; el señor Santiago Rodríguez Inspector de la Comisión de Ferrocarriles y cerca de veinte personas más que irán como invitados.

Entre los actos que habrán de celebrarse se encuentran el ponerle a una de las más simportantes calles de dicho pueblo el nombre de Sánchez Aballí, la inauguración de la Estación radiotelegráfica instalada recientemente y un gran banquete en Cayo Conuco.

EL CAMPEON DE AJEDREZ DE CAMAGUEY.—Ayer por la mañana en el tren Expreso Limitado, llegó procedente de Camagüey el doctor José Romero Campeón de Ajedrez de Camagüey, que contendió anoche contra el Campeón del Círculo de Ajedrez, en opción al Campeonato de Cuba. Los matchs se efectuarán en el Salón de la Presidencia de este DIARIO. En la Terminal fué recibido por numerosos amigos.

EL DR. RECAREDO GARCIA.—Ayer por la mañana en el tren Expreso Limitado, llegó procedente de Santa Clara el doctor Recaredo García Fiscal de la Audiencia de aquella provincia.

EL ALCALDE DE STA. CLARA.—En el tren directo regresó ayer por la mañana a Santa Clara el señor Gabriel Ugarte, Alcalde Municipal de aquella ciudad acompañado del Representante Capitán del Ejército Libertador señor Emilio San Pedro.

TREN DE CIENFUEGOS. — Llegaron ayer por la mañana en éste tren Ricardo Carreras, Fernando Milanés, Andrés Randín Julio Quintero y M. C. Alcántara.

TREN DE CAIBARIEN.—Llegaron en este tren ayer por la mañana:
De Caibarién: Arturo Díaz.
De Matanzas: Evangelina Díaz.
De Sagua la Grande: Julio Pastor, el doctor Colón, Vicente Peralta, Francisco Miranda.

UN ENFERMO.—Ayer por la mañana en el tren directo fué traído por sus familiares procedente de Caibarién el señor Gustavo Benítez que será sometido a tratamiento clínico en el Hospital Calixto García a cuyo lugar fué trasladado.

UNA DEMENTE.—Procedente de Sagua la Grande fué traída ayer por la mañana por un vigilante de aquella Policía Municipal el número 9 una mujer nombrada Aurora Padrón para su reclusión en Mazorra.

UN PRESIDIARIO.—De comparecer en un juicio en Sancti Spiritus fué traído ayer por la mañana de dicho lugar el presidiario Pablo Romero custodiado por una pareja del E. N.

TREN EXPRESO LIMITADO.—Llegaron ayer por la mañana en éste tren:
De Camagüey: Miguel de Varona y familia; Octavio Pérez y familia; el Capitán Ernesto Samaniego Pagador de aquel Distrito Militar; Amador Freyre y Raoul Ortiz.
De Guantánamo: Gustavo Revilla.
De Florida: Pedro Gató.

TREN A CAMAGUEY.—Salieron ayer por la mañana en éste tren:
A Ciego de Avila: José Holguera y Francisco González.
A Matanzas: Carmen Hernández y Teniente Agustín Cortés.
A Sagua la Grande: Dolores Hidalgo de Echevarría y Adolfina Medero.
A Camagüey: Ana Pulido de Zayas Bazán.
A Cienfuegos: la señora de Torralbas.
A Encrucijada: Juan Padrón.
A Sagua la Grande: Francisco Socorro Cartaya.

LA PROPIEDAD DE UN AUTOMOVIL Interesa del Municipio el Juzgado de Instrucción de la Tercera Sección, se le informe quien sea el dueño del automóvil número 2027 y se ha expedido título de chofer a César Vázquez.

MAÑANA SE INAUGURARA LA ESTACION DE LOS FERROCARRILES EN CAIBARIEN

Fué traído de Sancti Spíritus un penado que compareció ante un juicio contra él, en esa población. Los viajeros en la Terminal.

GRAN FIESTA EN CAIBARIEN.—Mañana por la mañana, será inaugurada en Caibarién la nueva Estación que han construído los Ferrocarriles Unidos en aquel lugar.

Soberbio su edificio; se encuentra dotado de todo confort, habiendo sido instalada una Sucursal de Correos en el mismo.

HOMENAJE A UN JOVEN POLITICO

Se tributará en Palma Soriano al Dr. J. R. Mestre. De amor

PALMA SORIANO, junio 20. DIARIO DE LA MARINA, Habana.—Por los concejales de filiación liberal y por diferentes personalidades de esta ciudad, se está preparando un magno homenaje de simpatía y afecto al Representante y candidato al mismo puesto, doctor doctor José Raul Mestre. Se espera que dado la labor eficiente que ha venido desarrollando el joven político, el acto sea de verdadera resonancia.—Ruiz Arias, Corresponsal.

ACONTECIMIENTO SOCIAL

PALMA SORIANO, junio 20. DIARIO, Habana.—Ayer fué pedida la mano de la distinguida señorita Hortensia Grave de Peralta, por el señor José Ferrera, Jefe Químico del central Palma. Por tratarse de la señorita Grave de Peralta, que pertenece a una prestigiosa familia, la petición de mano ha constituído un acontecimiento social.—Ruiz Arias.

EL CONFLICTO DEL ALUMBRADO EN JARUCO TOMA GRAVES CARACTERES

La Compañía "Jaruco Luz y Fuerza" cortó ayer más de 200 servicios, por negarse el pueblo a pagar más de 15 centavos.

Jaruco, junio 20. — DIARIO. — Habana.—Sigue agravándose el conflicto del alumbrado en esta población. La Compañía Jaruco Luz y Fuerza cortó ayer más de doscientos servicios por resistirse el pueblo a pagar más de los quince centavos que reguló el Ayuntamiento. — En vista de esta situación, los concejales se reunieron esta tarde en sesión extraordinaria y acordaron pedirle al Alcalde exigiera a dicha compañía el cumplimiento del referido acuerdo sin más demora y que en caso de no ser atendido diera cuenta a los tribunales de justicia. — Terminada la sesión, los concejales se trasladaron al despacho del alcalde interino señor Alberto Fernández, informándole del acuerdo que acababan de tomar. El señor Fernández le prometió actuar sin demora, por estar excesivamente vencidos los plazos dados con anterioridad a la referida compañía para el cumplimiento de la ley ya en vigor.—Campa, corresponsal.

PROTESTA EN EL PERICO

Perico, junio 20.—DIARIO.—Habana.—El pueblo en general, con el comercio a la cabeza, protesta enérgicamente del abuso de la Compañía Cubana de Electricidad en ésta al negar el cambio de bombillos a los consumidores, habiendo cambiado la Compañía por su conveniencia el voltaje; pero si esto no fuera suficiente, se han llevado a efecto varios camios de bombillos a determinados consumidores, cosa que está en pugna con la seriedad de una compañía como esta. — El comercio pide la cooperación de la prensa y se está dirigiendo a los demás pueblos declarando un boicot al departamento comercial como primera medida.—Cuchet, corresponsal.

PROYECTO DE IMPUESTO DE $1 POR CADA CIEN ARROBAS MOLIDAS DE MAS

Se trata de un proyecto presentado a la Cámara por el doctor Alberni, referente a las cañas de administración

El Dr. José Alberni Yance ha presentado a la Cámara el siguiente proyecto de ley:

ARTICULO I.—Todos los centrales azucareros que hayan terminado su zafra de 1929-30, o a medida que la vayan terminando, enviarán a la Secretaría de Hacienda una relación detallada de las cañas molidas por cada central, con expresión de cada Colono, con la cantidad de caña que haya entregado y las cañas molidas de administración. Asimismo quedan obligados los centrales a manifestar en esa relación si alguno de los Colonos que aparezca en la misma, fueren empleados del Central y también si alguna colonia figura poseida por una sociedad anónima y si el central posee acciones, bonos o cualquiera de los valores que formen el capital de la Sociedad poseedora de la colonia.

Los centrales remitirán a la Asociación Nacional de Colonos, copia de las relaciones que envíen a la Secretaría de Hacienda, a fin de que la Asociación Nacional de Colonos, por medio de sus organismos, ratifique la exactitud de estos informes.

Con las relaciones de que trata el presente artículo se fijará el total de cañas de administración que haya molido cada central en la zafra 1929-30, y en todas las zafras quedan los centrales obligados a mandar iguales relaciones, para fijar la diferencia que pudiera haber en las cañas de administración.

ARTICULO II.—Se considerarán cañas de administración las provenientes de colonias que pertenezcan a Sociedades Anónimas de cuyas sociedades, sea el central poseedor de todo o parte de los valores que formen el capital social.

ARTICULO III.—Cualquier aumento en las cañas de administración, que tenga algún central sobre las que haya molido en la zafra 1929-30, pagará una contribución al Estado de $1.00 (un peso) m. o. por cada 100 arrobas de caña.

ARTICULO IV.—Quince días después de terminada su zafra todo central azucarero ingresará en la zona fiscal correspondiente el importe de $1, por cada 100 arrobas de caña, según lo dispuesto en el artículo tercero quedando sujeto ese pago a la rectificación que en su oportunidad haga la Secretaría de Hacienda. La Secretaría tomará los informes comprobatorios del caso, de las fuentes que estime convenientes atendiendo especialmente los que les sean suministrados por la Asociación Nacional de Colonos.

ARTICULO V.—Si en cualquier zafra, un central moliera cañas de administración, en otro central, queda obligado a considerar esas cañas como de administración en la relación correspondiente y dichas cañas formarán parte del total que deba o no tributar, según haya pasado el Central el monto de cañas de administración que molió en la zafra de 1929-30. El central que muela las cañas que le hayan sido remitidas por otro Central, las considerará como cañas de colonos.

ARTICULO VI.—Cualquier información que los centrales den a la Secretaría de Hacienda, a que se refiere esta Ley y que diera por resultado eludir el pago del impuesto será castigado con multas de $500 a $5.000.

MUERTE REPENTINA

GUAYOS, junio 20. DIARIO. Habana.—Siendo próximamente las 11 de la mañana de hoy, falleció repentinamente en la finca La Esperanza de este barrio el ciudadano Andrés Vargas Alvarez, cuando regresaba a su domicilio.

Constituyose inmediatamente en el lugar de los hechos el Juez Lara, con asistencia del secretario García el Médico Municipal, Celestino Acosta y el Jefe de Policía Adriano Sánchez Pérez.

A. Barrios, Corresponsal.

OTRO FALLECIMIENTO

RODAS, junio 20. DIARIO. Habana.—A la 1 y media p. m. de hoy falleció en el barrio de Congojas el sargento del Ejército Libertador Juan Prieto.

Calvo, Corresponsal.

INSPECCIONES EN COMUNICACIONES

Relación de las oficinas visitadas por inspectores

Por el Departamento de Inspectores de la Secretaría de Comunicaciones han sido recientemente inspeccionadas con resultado satisfactorio, las siguientes oficinas:

Administración de Correos de Cuatro Esquinas en la provincia de Matanzas; de Floridano en la provincia de Santa Clara; de Central Redención en la provincia de Oriente.

Oficinas Locales de Comunicaciones de Arroyo Arenas, en la provincia de la Habana; de Placetas, en la provincia de Santa Clara; de Lugareño, en la provincia de Camagüey.

LA INSTALACION DE UNA ENORME TUBERIA

MATANZAS, junio 20, DIARIO, Habana. — Esta tarde entró en puerto el vapor de la Secretaría de Obras Públicas, Rafael Morales, que en unión del Jamaica remolcará el enorme tubo de mil quinientos metros de largo, ya listo para su emplazamiento en la galería construída en la planta de Claude, cuya operación se llevará a efecto tan pronto como el estado del tiempo lo permita, ya que la misma ha de realizarse en completa calma.

A. Lovio, Corresponsal.

EXPORTACION DE LA PIÑA CUBANA

Defectuosa selección y gran porcentaje de avería en ella

El Comisionado Especial en New York, informa lo siguiente a la Secretaría de Agricultura, Comercio y Trabajo, Sección de Fomento y Expansión Comercial:

"Piñas vapor "San Jacinto", subastáronse hoy huacales de 14 a tres pesos veinte, huacales de 16 a tres pesos diez, huacales de 18 desde dos pesos setenta hasta tres quince, huacales de 24 desde dos pesos cuarenticinco hasta tres quince, huacales de 30 desde dos pesos diez hasta dos noventicinco, huacales de 36 desde un peso setenticinco hasta dos diez, mejor precio marca "Pride of Cuba". Temperatura lluviosa. Mañana precios naranjas".

Los precios de nuestra piña se sostienen a pesar del tiempo lluvioso que sin duda disminuye la demanda. Este año no podemos decir que los precios son ruinosos y la disparidad de precio en fruta del mismo tipo débese a defectuosa selección y si a esto se agrega el gran por ciento de avería que da nuestra fruta, defectos y pérdidas no imputables a esta, tenemos que confesar que si nuestros cosecheros exportadores no ganan dinero, débese a causas que están en sus manos subsanar y hacer desaparecer y ya es tiempo que así se haga.

EL PUEBLO DE SAN LUIS, P. DEL RIO, HA QUEDADO INCOMUNICADO, EN PARTE

El temporal de agua último ha destruido los puentes de la carretera al Corojo, siendo necesaria la reparación.

SAN LUIS, Pinar del Río, junio 20. DIARIO, Habana.—Debido a las inundaciones por el temporal pasado, hemos quedado incomunicados de los barrios de Barrigonas y El Retiro importantes por sus numerosas fincas tabacaleras por haberse destruido completamente los puentes y alcantarillas del tramo de carretera de Guacamaya, de este pueblo, al Corojo.

Urge la inmediata reparación de los puentes destruidos pues la interrupción del tráfico ocasiona grandes perjuicios al comercio local y a los cosecheros de tabaco.

Los vecinos ruegan al Secretario de Obras Públicas la urgente atención a este servicio, para evitar graves consecuencias al acentuarse la crisis por dicha causa.

El Corresponsal.

EL PADRE G. LANZA EN SANTO DOMINGO

Santo Domingo, Junio 20. DIARIO, Habana.—En este momento, una y cuarenta de la tarde, está situada frente a la Estación Telegráfica, la guagua del Colegio de Belén que ha conducido a este pueblo, para tomar el tren de Cienfuegos, al Padre Gutiérrez Lanza, director del Observatorio del plantel citado y los profesores del mismo Bonifacio Alonso, José Carrera, Segundo Vázquez y otros más. A todos he saludado en nombre del DIARIO DE LA MARINA y en el mío propio. Cinco minutos de parada y parten para esa capital, deseándoles un feliz viaje.

Domingo Otero, Corresponsal.

UN ANCIANO HERIDO LLEVADO A S. CLARA

Santa Clara, Junio 20. DIARIO, Habana.— Encuéntrase gravemente herido en el hospital General Machado de esta capital, Epifanio Rodríguez Cárdenas, natural de esta, vecino de Placetas, de sesenta años de edad, de oficio jornalero, quien manifiesta que recibió las lesiones al sostener una discusión con Antonio Solano. Este sacó un cuchillo que portaba ocasionándole grave herida en el estómago.

La referida discusión provino sobre la propiedad de un caballo. El Juzgado actúa. Rodríguez fué traído a esta por su grave estado.

Armando Machado.

TUVO QUE TRASLADARSE EL CONSUL DE ESPAÑA

SURGIDERO DE BATABANO, junio 20. DIARIO, Habana.—Debido a la enfermedad de su esposa la señora Rita Rodríguez de Torre, se ha visto en la imperiosa necesidad de trasladar su domicilio temporalmente para la Habana, nuestro querio amigo doctor Manuel Torre Olaiz.

Como el señor Torre ejerce el cargo de Cónsul de España perteneciente a la demarcación de Batabanó, tuvo necesidad de solitar permiso del señor Cónsul General de España en la Habana, el que le fué concedido.

Aunque él no desatiende su cargo toda vez que cada dos o tres días concurre a la oficina, con arreglo a lo prevenido en el Reglamento Vigente, hubo que nombrar un Cónsul interino designación que recayó con la aprobación de la Superioridad en el señor Don Ignacio Palomera.

Hacemos votos por el pronto y total restablecimiento de la bondadosa señora Rita Rodríguez de Torre y al señor Palomera le deseamos buen acierto en el desempeño del cargo.

Corresponsal.

LLEGO AYER A TRINIDAD EL SR. MARIANO MIGUEL

Trinidad, Junio 20. DIARIO, Habana.—Llegó esta tarde a Trinidad el director artístico del DIARIO, Don Mariano Miguel, siendo recibido en la Estación por los amigos y admiradores del ilustre pintor, que aprovechará su estancia aquí para tomar algunos apuntes que seguramente admiraremos luego en las páginas de rotograbado.

Panadés, Corresponsal.

CORTES Y RETAZOS

Los martes y sábados son días de venta de Cortes y Retazos en la planta baja.

Hoy se ofrecen sedas de color entero y estampadas, de las de mayor novedad; así como telas de hilo y algodón.

Grandes oportunidades.

Planta baja.

El Encanto

LA OFERTA DE HOY...

Vea estas singulares ofertas en el local de la planta baja por Galiano.

Zapatos trenzados, tacón chato propios para niñas y jovencitas, en varias tallas. Valían 7.50. Rebajados a 3.75

Otros estilos trenzados, tamaños del 5 al 8, con tacón militar a 3.75

Sombreros en varias calidades y estilos nuevos, a 1.00

Otros estilos en gran variedad a . . 2.25

Camisas de día, en cambric, y camisetas de jersey de superior calidad a 0.40

Camisas de día, en batista muy fina, con bordados, blancas, a 1.25

El Encanto

Planta baja.

TOLDOS.

CONSIDERABLE REBAJA.

Hemos tenido oportunidad de adquirir grandes cantidades de lonas a precios ocasionales, las que podemos ofrecer, unas a la mitad, otras a una tercera parte de su precio normal.

Son lonas de color firme a los efectos del sol y la lluvia.

Garantizamos la confección y el funcionamiento de los toldos.

Para la playa, el portal y la terraza.

Gran surtido de muebles para la playa, el portal, la terraza y el jardín. Hamacas, columpios, sillas de extensión, paraguas de diversos estilos, etc.

A precios sumamente reducidos.

Tiendas de campaña.

En todos los estilos, tamaños y formas.

El dibujo muestra un modelo plegable, para transportar con facilidad durante las excursiones de baño, juegos, merienda, caza, pesca, etc.

Su precio:

12,50

Primer piso.

El Encanto

UN LOTE DE 100 DOCENAS DE TOALLAS FINAS.

Por estar descompaginados los tamaños y colores, las ofrecemos a menos de la mitad de su precio normal.

0,45 0,60 0,80 1,00 1,40

Dado los precios de referencia seguramente se agotará este lote antes de cuatro días.

Primer piso.

El Encanto

Igual oferta en nuestra Sucursal de Camagüey y a los clientes del interior.

Hoy solamente:

VESTIDOS DE CASA.

Precios Especiales

Vestidos estampados en varios estilos. Distintos modelos, con mangas cortas o largas. Y de guarandol color entero. Valían 2.25. Rebajados a.. 1.55

Vestidos de guaradol estampado y de color entero, muy finos. Valían 3.25. Rebajados a 2.25

Vestidos de voile estampado y de color entero; muy finos. Valían 3.25. Rebajados a 2.35

Vestidos de soisete estampado, de la famosa marca EVERFAST, de tinte garantizado. Valían 3.65. Rebajados a 2.65

Vestidos de guarandol de hilo color entero. En todos los colores. Valían 3.75. Rebajados a 2.85

La misma oferta en nuestra Sucursal de Camagüey.

El Encanto

Primer piso.

M.E.C.D. 2016

DIARIO DE LA MARINA

Redacción, Administración, Quejas, etc. (Centro Privado) M-7911.
IMPRENTA M-9665
MAQUINAS M-3450
A. CLASIFICADOS A-3333
RADIO M-7714

SECCION 2ª

AÑO XCVIII | Acogido a la franquicia postal | LA HABANA, SABADO, 21 DE JUNIO DE 1930 | El periódico más antiguo de Cuba |

Una Errónea Interpretación del Impuesto Causa Gran Pánico Entre el Comercio de Muebles y Similares

EN LA PROXIMA SEMANA PRESENTARA SUS CREDENCIALES EL MINISTRO DEL JAPON

El próximo martes visitarán al Presidente de la República los Congresistas Liberales para tratar de varias leyes pendientes

DIVERSAS NOTICIAS DE LA MANSION PRESIDENCIAL

Numerosos decretos fueron firmados por el Ejecutivo a propuesta del Secretario de Justicia. Se ausentará por dos días el Presidente.

PERSONAS RECIBIDAS
Solamente pasaron al despacho presidencial, ayer mañana, separadamente, los secretarios de Sanidad y Justicia, el jefe del ejército y los médicos del jefe del Estado, doctores Enríquez y de la Torre.

A DESPEDIRSE
El capitán Castells, jefe del Presidio Modelo de Isla de Pinos, estuvo en Palacio para despedirse del secretario de Justicia, pues se disponía a embarcar anoche hacia la Isla del Tesoro.

UN SALUDO
Mr. Bolles, director de la revista comercial «Financial Digest», que se publica en los Estados Unidos, visitó la mansión presidencial con el propósito de dejar un afectuoso saludo al Presidente Machado.

RESERVADA ENTREVISTA
El secretario de Justicia y el jefe del Ejército celebraron una reservada y larga entrevista en los bajos de Palacio.

OTROS VISITANTES
También desfilaron, separadamente, por las oficinas del Ldo. Barraqué el subsecretario de Justicia, Dr. Eguilior; el doctor Recaredo García, fiscal de la Audiencia de Santa Clara; el jefe de la Policía Judicial y el representante doctor Rodríguez Barahona.

UN DIA DE CAMPO
El senador doctor Vera Verdura ha informado a los repórters que definitivamente será el sábado 28 del actual la fecha indicada en que le ofrecerá a los periodistas un día de campo, con almuerzo, en su finca El Limbo, en la provincia de Matanzas.

AUSENCIA
Todo parece indicar que el Presidente de la República permanecerá ausente de palacio durante el día de hoy y el de mañana. Reanudará sus actividades el próximo lunes.

DECRETOS
A propuesta del secretario de Justicia, ayer firmó el Presidente Machado los siguientes decretos:
Nombrando al doctor Julio Galcerán, actual juez de Melena del Sur, para juez de instrucción y primera instancia de Mayarí.
Aceptando la renuncia que presentó el juez primer suplente de Surgidero de Batabanó José Ambrosio Casabuena y Miranda.
Aceptando la renuncia que Juan Núñez Hernández presentó de juez municipal de Vereda Nueva.
Autorizando a la señora Matilde Expósito Alvarez para suprimir su apellido Expósito y adicionar pospuesto al de Alvarez el de Linares.
Autorizando a Roberto Manuel López a suprimir su nombre de Manuel.
Jubilando al auxiliar del archivo de la Audiencia de Santiago de Cuba, señor Alfredo Odio, con 408 pesos 24 centavos anuales.
Y concediendo la dispensa de edictos al antiguo compañero Miguel Paquer y Martí para contraer matrimonio con la señora Gertrudis Emiliana Bosque y Torralbas.

CONGRESISTAS LIBERALES
El martes próximo se proponen los congresistas liberales hacerle una visita al Presidente de la República, a fin de cambiar impresiones con el Ejecutivo en relación cno determinadas leyes, que serán discutidas y aprobadas algunas.

NUEVO MINISTRO DEL JAPON
Se espera que en la próxima semana presentará sus credenciales ante el Presidente Machado el nuevo ministro plenipotenciario del Japón en Cuba Excmo Sr Arata Aoki.

SIGUE SIENDO POPULAR
El senador doctor Celso Cuéllar del Río hizo ayer declaraciones a los periodistas palatinos en el sentido de que el senador general González Clavel, aunque se encuentra postulado nuevamente para ese alto cargo por los elementos liberales de Oriente, continúa figurando como miembro activo en las filas del Partido Popular, que preside el doctor Cuéllar del Río.

UN PASEO
En horas de la tarde de ayer, el PPresidente de la República salió en automóvil en unión de sus ayudantes de guardia, dando un paseo por la ciudad.

Las Defunciones Ocurridas Ayer en la Habana

HASTA LAS 4 P. M.

Tomás J. Uruñada, raza b., 41 años, Covadonga, apendicitis.
Asunción Lizaso y Sosa, raza blanca, 38 años, 27 y 32, Vedado, pleuropericarditis.
Ramón de Bassols y Aguilera, raza blanca, 54 años, Hospital Municipal, aneurisma de la aorta.
Octavio Perdoma, raza blanca, 66 años, Hospital Calixto García, hernia estrangulada.
Gladys E. Hernández, raza blanca, 5 meses, Hospital Calixto García, bronquitis.
Miguel Padrón, raza blanca, 55 años, Hospital Calixto García, absceso del cuello.
Juan Monzón Jiménez, raza blanca, 60 años, Hospital Calixto García, neoplasia de las amígdalas.
Nieves Barriosonte, raza negra, 52 años, Hospital Calixto García, bronquitis.
Nicolás López, raza asiática, 98 años, Gervasio 192, endocarditis crónica.
Serapia Alfonso Cartaya, raza negra, 76 años, Asilo Santa Marta, senilidad.
José González Hernández, raza blanca, 55 años, Marta Abreu 94, suicidio por colgamiento.
Ramón Pérez, raza blanca, 38 años, Hospital Calixto García, tuberculosis pulmonar.
Carlos Reyes Pelayo, raza m., 2 meses, Peñalver 10, enteritis.
Emilio Valdés Suárez, raza blanca, 30 años, Hospital de Tuberculosos, tuberculosis pulmonar.
Antonio Salgado, raza blanca, 72 años, Hospital Municipal, Olcera pilórica.
Enrique Anglada, raza blanca, 55 años, Milagros sin número, arterio esclerosis.
Julio Fernández Aberturas, raza blanca, 35 años, Cerro 659, colecistitis.
Pastora Rodríguez, raza negra, 71 años, Asilo N. C. G. Machado, enteritis crónica.
Manuel Ordóñez, raza negra, 29 años, Línea 7, J. del Monte, tuberculosis pulmonar.

Ciertos inspectores consideran como ventas a plazos las efectuadas al crédito, que tanto difieren de aquéllas

ACUDIRAN ANTE EL SECRETARIO DE HACIENDA

Una comisión de comerciantes del expresado giro ha estado con el jefe de la sección de Rentas a exponer dicho asunto

Una comisión integrada por el Presidente: Sr. José Vilariño; Secretario Dr. Luis M. Boledo y los vocales: Sres. Víctor Noste, César Augusto Pérez, Emilio García Merás y Julián Santa Cruz, se entrevistó esta mañana con el Jefe de la Sección de Rentas Interiores de la Secretaria de Hacienda con el fin de poner en su conocimiento el pánico general reinante entre los señores Comerciantes en Muebles que realizan operaciones de ventas a plazos con motivo de las interpretaciones harto arbitrarias que sustentan algunos Inspectores del Dos y Medio por Ciento al rendir los informes de su inspección en el acta que levantan al terminar su cometido en cada establecimiento.

La más sobresaliente, que es a la que nos vamos a referir y que contraviene sensiblemente el artículo sexto del Reglamento para la ejecución del Impuesto originado por el artículo décimo sexto de la Ley de seis de Julio de mil novecientos veinte y ocho, es que por dichos Inspectores se confunde lastimosamente la venta de bienes muebles a plazos con las ventas realizadas al fiado o al crédito.

Dice el artículo citado: "No son ventas a plazos, al efecto del impuesto del Dos y Medio por Ciento, las que se efectúan en el comercio y en la industria como ventas al Fiado o al Crédito, aun cuando en las mismas se abona un pago inicial, y la parte deferida del precio quede cargada en cuenta, aunque se represente por Letra, Pagaré o otro Título de crédito vencedero a fecha fija.

De aceptarse el criterio sustentado —afortunadamente por limitado número de Inspectores— es lo cierto que vendría obligado a tributar por el referido impuesto la totalidad del comercio en general, sin excepción, dado que en la actualidad las ventas al Contado han disminuido en tales proporciones que posiblemente estas lleguen a desaparecer de nuestra costumbre; siendo lo cierto que las ventas que el comercio efectúa hoy dia son en su mayoría mediante el crédito, y por lo tanto, aceptando pagos parciales.

Y siendo esta una forma de pago análoga a la que se verifica en los contratos por ventas a plazos, pero exentas de pagar tributo por este Impuesto, por disposición expresa de su Reglamento, ocurre que por el hecho de efectuarlas comerciantes que se dedican especialmente a la venta a plazos con reserva de dominio a favor del vendedor, esto es, sin trasmitir la propiedad del bien mueble hasta el pago del último y definitivo plazo, se les quiere considerar, interpretando erróneamente la Ley y su Reglamento, con la obligación de tributar por las ventas que realicen al crédito, sin que medie contrato ni existan plazos, sino pagos parciales como es costumbre hacerlas generalmente en le comercio, causando un estado de vendadera alarma este nuevo criterio consentido por dicha sección.

Es de tal trascendencia esta interpretación dada al artículo sexto del Reglamento que no puede por menos de acetparse el pánico que cunde entre el comercio de esta clase de operaciones, presintiendo graves perjuicios cuya proporción aumentará considerablemente si la observación atinada y una interpretación inteligente, justa y serena por parte del Jefe de la Sección de Rentas Interiores, del citado artículo, no le determina a recomendar a los Inspectores de este Impuesto la no repetición de informes basados en fundamentos que como el que combatimos no puede ser más injusto e ilegal.

LOS BONOS DE LA DEUDA INTERIOR

Recibidos en Hacienda para proveerlos de los cupones

La Secretaría de Hacienda, por la Tesorería General, recibió ayer procedente del Chase National Bank 492 Bonos de la Deuda Interior de 1905 al 5 por ciento de $100,00 cada uno y del Banco del Comercio 40, a fin de qu ese les provea de las hojas de cupones del número 49 al 80.

Y se devuelve al Banco del Comercio 18 Bonos de la expresada deuda, a Julio E. Poey 20, provistos de las hojas de cupones.

Servicio Aéreo Internacional

El aeroplano correo número 514 llegó a Columbia, procedente de Miami, a las 9.23 a. m., conduciendo 15 sacos de correspondencia que pesaban 496 libras con un total de 21,714 artículos postales.

PASAJEROS

LLEGARON:
Howard Cox, José Matallana, Alfredo González, Miguel Batalle, Lillian Baxley, Fern Kates, Lou Swinehart, Thomas Miller, Eva Hobart, Máxima Hobart, Angelina Hobart, Geo. Branch, Frances Branch, Dahlia Daniels.

SALIERON:
Howard Cox, José Matallana, Alfredo González, Fern Kates, Miguel Baxley, Lillian Baxlef, Dahlia Daniels, Dorothy Fords, Mr. Moras, Mrs. Moras, Miss. Moras.

DANDO CRANQUE
Libertario Jordán Perera, de Matanzas, de 21 años, vecino de Moisés Maestri sin número, entre Habana y Matanzas, sufrió contusiones en la cara y manos y desgarraduras en las mismas, al darle cranque a un automóvil de su propiedad, frente al Mercado Unico.

LA HERMANDAD HEBREA TIFERET

Celebrará una matinée en La Tropical, mañana domingo

La Sociedad «Hermandad Hebrea Aiferet Israel Cubana de Matanzas» Delegación de la Habana, en su reciente Junta acordó dar a todos sus asociados y amigos de la Habana una matinée familiar en los jardines de «La Tropical» y en el lugar conocido por «Los Mameyes», mañana domingo a las 12 meridiano.

OBJECIONES SOBRE LA INSTALACION DE UNA FABRICA DE RON CUBANO EN MEXICO

El Embajador de Cuba en la nación azteca envía a la Secretaría de Estado una nota dando cuenta de las gestiones que se hacen.

VARIAS NOTICIAS DE LA SECRETARIA DE ESTADO

El nuevo Ministro del Japón hizo una visita a la Cancillería, ayer. Contraproposiciones al convenio de bultos postales de Chile y Cuba.

Se personó en la Secretaría de Estado en compañía de su secretario el nuevo ministro del Japón en Cuba, señor Arata Aoki.

Fué recibido por el subsecretario, doctor Campa, quien atendió al plenipotenciario nipón de una manera cordialísima. Este aprovechó su estancia en la Cancillería para entregar la copia de las cartas credenciales que presentará ante el Presidente de la República en acto solemne y oficial.

OBJECIONES A LA INSTALACION DE UNA FABRICA DE RON CUBANO
El embajador de Cuba en los Estados Unidos de México, señor Manuel Márquez Sterling, remitió una nota a la Secretaría de Estado, y fué recibida ésa ayer por la mañana en el departamento, dando cuenta que actualmente se encuentran en la capital de aquel Estado los señores Víctor Shueg y Bacardí, de la firma de Bacardí, de Santiago de Cuba, y el ingeniero químico Nemesio Alvaré; agregando el señor Sterling que aunque los citados señores no se han dignado aun visitar la Embajada, él sabe que tiene acordada la instalación de una fábrica de ron en un lugar cercano a la ciudad de Veracruz conocido por el Paraíso Novillero, con el objeto de producir la citada bebida y así evitarse los fuertes impuestos que pagan al fisco de Cuba, y los aun más fuertes derechos de importación en México.

El embajador, textualmente ha formulado las siguientes preguntas:
¿El licor que fabriquen los señores Shueg y Alvaré puede admitirse que circule en los mercados como producto genuinamente cubano

La Secretaría de Estado, vista la nota del señor Márquez Sterling contestará debidamente al embajador cubano en la Ciudad de México.

INVITACION A CUBA DE LA UNIVERSIDAD DE MICHOACAN
Envió también el embajador de Cuba en México otra nota a la Secretaría de Estado, en la que se refiere a la atenta invitación que ha hecho la Universidad de Michoacán a nuestro Gobierno.

La Universidad de Michoacán de San Nicolás de Hidalgo, cuyo es el nombre completo del citado centro docente, tiene en preparación varios actos culturales, tendientes a dar a conocer el progreso adquirido por las Repúblicas Latinoamericanas.

Dicha Universidad prepara un acto cultural que dedicará a Cuba y con ese fin se ha solicitado a la Embajada de los elementos que se consideran indispensables para la realización de esa fiesta.

EMBARCA HOY LA HIJA DEL DR. MARTINEZ ORTIZ
Embarca hoy rumbo a Europa, por la vía de los Estados Unidos, la señorita Rosita Martínez Ortiz, hija del secretario de Estado doctor Rafael Martínez Ortiz.

La gentil viajera irá a reunirse con su padre en París y luego acudir en su compañía al balneario que visita el canciller todos los años.

El señor Manuel León Valdés, ministro de Cuba en Santiago de Chile, informa a la Secretaría de Estado que a fines de mayo último llegó a Valparaíso y se trasladó a esa capital, el ingeniero agrónomo cubano señor Luis Vázquez Bello, quien visita los países de Centro y Sur América, en estudio del cultivo de la yuca y algunas ramas industriales de los mismos países.

Visitaron también la Legación, el ex representante a la Cámara por Pinar del Río, señor del Pino, el médico de Consolación del Sur Ildefonso Más Hernández y el doctor Baltasar Moas.

CONTRAPROPOSICIONES
También informa el propio señor ministro de Chile, que está anunciado el envío de las contraproposiciones de este Gobierno al proyecto de Convención para el intercambio de bultos postales entre Cuba y Chile, que el primero sometió a la consideración del segundo. Prejúzgase un acuerdo favorable inmediato sobre el particular.

ARTISTA CUBANA QUE FALLECIO
Las siguientes notas son enviadas por el citado señor León Valdés:
—El día 5 de mayo último, falleció en esta capital la artista que pertenecía a la Compañía Teatral Cubanacán, señora Ofelia Montano, conocida también por Ofelia Pozo. La Legación dispuso su sepelio, cubriendo los gastos.

MAS NOTAS
La Universidad Nacional ha prestado su aprobación a la organización del Instituto de Cinematografía Educativa con el proyecto de extender la labor educacional por este medio auxiliar, a toda la República.

En la primera quincena de junio en que se celebrará en Lima el VI Congreso Panamericano del Niño, partirá de esta capital, la representación chilena a dicho Congreso.

SERVICIO TELEFONICO INAUGURADO
El día 12 de mayo fué inaugurado oficialmente el servicio telefónico internacional con Chile, y hablaron cambiándose saludos los presidentes de Estados Unidos de América y de este país.

CONGRESO PEDAGOGICO PANAMERICANO
Se dan los pasos para llevar a efecto un Congreso Pedagógico Panamericano y está ya nombrada la comisión que redactará las bases del mismo. La preside el señor rector de la Universidad de Chile doctor D. Santiago Quesada Acharán, el secretario general de la misma Universidad; el decano de la Facultad de Filosofía y Ciencia de la Educación; el director general de Elucación Primaria; el director general de Educación Secundaria; el inspector de Enseñanza Normal y los profesores D. Raúl Ramírez y D. Darío Salas. Se estudiarán todas las ramas de la enseñanza desde la primaria hasta la superior y especial.

MundialeS

(*Por LUIGI BARZINI*)

LOS EFECTOS DE LA TARIFA

Todo el mundo reconoce que las nuevas tarifas arancelarias americanas son profundamente impopulares. Pero el mayor pesimismo al respecto reina especialmente en Nueva York, que es precisamente el centro más sensible a las oscilaciones de las crisis actuales. Nueva York representa el fenómeno nacional por excelencia en los Estados Unidos. Sin embargo, la gran ciudad está casi por encima de la vida continetal, y, bajo ciertos aspectos, aparece como isla atlántica cosmopolita con ventanas abiertas a los dos mundos. Nueva York es la ciudad intermediaria desde el punto de vista de los negocios financierosy sobre todo, en el aspecto comercial.

Las nuevas tarifas son indudablemente un gran golpe a la actividad de Nueva York que ya contempla el surgimiento de ciudades rivales que le amenazan su primacía económica y aun su primacía demográfica en los Estados Unidos. Se nota ya que muchas industrias se salen del eje atlántico tradicional siguiendo un plano de redistribución topográfica de vastas consecuencias internas tanto políticas como económicas. Chicago se vislumbra como la gran metrópoli del porvenir. Los Angeles y Nueva Orleans se desarrollan como nuevos centros de industria y de comercio. La influencia del canal de Panamá al sur y el desarrollo del Canadá al norte no pueden menos que provocar la creación de nuevas zonas autónomas que acentúan el antiguo seccionalismo americano.

Estos fenómenos hacen que se agrave de manera particular para Nueva York el fardo de las nuevas tarifas, que no es por cierto ligero para el resto de la nación y cuyos efectos habrán de sufrir no sólo los consumidores internos sino también, y sobre todo, sus clientes extranjeros.

Herida en sus funciones productoras, Nueva York se ve amenazada en la prosperidad de sus organismos de cambio y crédito. Pero los intereses internacionales de los Estados Unidos no están únicamente en Nueva York; se distribuyen de aquí en más por todo el país, desde que este se ha transformado de deudor en banquero de Europa y del resto del mundo. Por esto, el margen de utilidad entre las exportaciones y las importaciones forma hoy parte conspicua del dividendo social del progreso económico de los Estados Unidos.

Además, los instrumentos técnicos y las fórmulas tradicionales no parecen corresponder en muchos casos de manera armónica a este nuevo estado de interdependencia económica de la nación. Es cierto que la cláusula de flexibilidad del nuevo arancel le otorga al Ejecutivo la facultad de rectificar las tarifas a la luz de los intereses generales.

También es verdad que bajo este aspecto la ley que acaba de firmar el Presidente Hoover podría indicar un progreso técnico en la política aduanera de Estados Unidos. Quizás este proteccionismo contribuya a desbaratar los contrastes del siempre renaciente seccionalismo que parte tan importante ha tenido en el largo debate de las tarifas y que domina aún las polémicas sobre la responsabilidad de la actual crisis.

New York. Junio, 1930.

INSPECCION DE CESPEDES

Recomendó la mayor actividad para inaugurar ese tramo

SUBASTA DE ROPA

Licencias de fabricación que han sido concedidas

El Secretario de Obras Públicas hizo ayer un viaje de inspección a las obras de la Carretera Central, en la provincia de Pinar del Río, para conocer personalmente el estado de adelanto de los trabajos, y recomendar la mayor actividad en los mismos para que pueda ser inaugurada en breve plazo, como se ha hecho con otros tramos de la ruta.

OTRA SUBASTA
Para el dia 26, a las 10 a. m. está señalada la subasta de suministro de 230 camisas y 230 pantalones azules, con destino al personal obrero del Departamento de Limpieza de Calles.

Y el dia 28, del actual, se celebrará también la del suministro de 1.362 sombreros y 465 pares de guantes de piel, para dicho personal.

SUBASTA DE TUBERIA DE HIERRO
Se ha dispuesto la subasta para suministro de tubería de hierro fundido, destinado a las obras del Canal de Aguada del Cura a Vento, para el día 5 de Julio, a las 10 a. m. en el Sub-Negociado de Obras Nuevas del Acueducto de Albear.

REPARACION DE UN PUENTE
Han comenzado las obras de reparación del Puente, emplazado sobre el rio San Juan en la carretera de Matanzas a San Francisco de Paula.

BALIZAMIENTO DEL PUERTO DE CARDENAS
El ingeniero Jefe del Negociado de Faros y Auxilios a la Navegación, ha dado cuenta de haber quedado terminados los trabajos de balizamiento del puerto de Cárdenas, colocando en el mismo seis boyas luminosas.

LICENCIAS DE FABRICACION
Previos los informes favorables del Departamento de Ensanche y Embellecimiento de la ciudad de la Habana, han sido autorizadas las licencias de fabricación, solicitadas por los señores Ricardo Quintana y Julio Alemany y Otero.

RECAUDACION DEL ACUEDUCTO
Durante los dias 17 y 19 se recaudaron por conceptos de servicios de agua en las oficinas del Acueducto de la Habana $13.053.97

ESTADO DEL TIEMPO

Nota del mediodía del viernes.

En el Atlántico al Este y Sur de las Bermudas hay alto barómetro extendido por todas las Antillas y regiones Norte del Mar Caribe y del Golfo de Méjico, con buen tiempo y en regiones Sur del Caribe y Golfo barómetro casi normal.

Pronóstico para el sábado: Buen tiempo en general. Vientos del Nordeste al Sudeste llegando a brisotes. Pocas lluvias diseminadas por el territorio.

Observatorio Nacional.

Un Joven Muerto Ayer en Güines

Quemado de Güines, Junio 20.—DIARIO, Habana.—A las tres de la tarde de hoy, en la finca "Resolución", barrio de Paso Cavado, de este término, falleció a consecuencia de una descarga eléctrica, el joven Antonio Eluzundia Mederos.

Hasta sus familiares llegue nuestro pésame.

Lasarte, Corresponsal.

FALLECIMIENTO EN COLON
Colón, Junio 20. DIARIO, Habana.—Esta noche falleció en esta ciudad el antiguo vecino señor José Martínez, persona muy estimada en esta sociedad que lamenta profundamente la desgracia. A su residencia, Diago 48, están llegando infinidad de ofrendas florales y está invadida por amistades que van a unirse al duelo de sus hijos, esposa y demás familiares.

Nuestro pésame sentidísimo.

Torrens, Corresponsal.

LA SRA. DE PORTELA
Rumbo a New York, embarcó ayer a bordo del "Pennsylvannia" la señora Juana Rosa Amador de Portela, la que se ausenta de la Habana, después de pasar una corta temporada entre sus familiares. La señora de Portela reside en la gran metrópolis americana, donde su esposo está dedicado a negocios de industria. Feliz viaje.

Alamac HOTEL
Broadway and 71st. Street. NEW YORK

Conocido y recomendado por las principales familias que visitan esta Metrópoli. Sirvientes de habla española, cocina ESPAÑOLA y AMERICANA.

Dos estupendas Orquestas Americana y Cubana diariamente.

Congo Roof y Cabaret selecto

Table de Hote y a la Carta. Habitaciones amplias y claras $4.00, para dos personas $6.00, por semanas $21.00 y $35.00.

TODOS CON BAÑO Y DUCHA PRIVADO
Departamentos de sala y cuarto $8, por semanas $52.00.

Apartamentos de tres y cuatro habitaciones con su salón y dos baños, a precios de verano.

Busque a nuestro representante en la estación o en el muelle. Oficinas y Salón de Lectura del "DIARIO DE LA MARINA"

Oficinas del OPEN ROAD
Agentes de Vapores
HOTEL ESPLANADE
West End Avenue y 74 Street
Lujosos apartamentos con sus cocinitas. Precios de verano.

Antonio Agüero
Gerente Hispano.

Hotel Alamac
Cable: ALAMACOTEL
Broadway and 71st. Street. NEW YORK

LOS SRES. EZEQUIEL SARRACENT Y ENRIQUE SOLIS LE CONTESTAN AL ARTICULO DEL DR. CASTELLANOS

Dr. Manuel Castellanos Mena.
Estimado amigo:

El mismo día de su publicación, leímos el artículos «LOS LIBERALES PIDEN ESTIMULOS», que Vd. valoriza con su firma, y francamente, no creíamos necesario ocuparnos públicamente de lo que en él aparece; pero dado los comentarios que ha sugerido, permítanos que escribamos algo, muy corto, acerca de lo que dijimos en las palabras que pronunciamos en el almuerzo-homenaje, que bien podemos calificar de maravilloso, por el número, calidad y vibrante entusiasmo de los concurrentes, que los Presidentes y Secretarios de los Comités de Barrios liberales de esta ciudad, ofrecimos al liberal de siempre, al ilustre General Gerardo Machado, Honorable Presidente de la República.

Asegura Vd. Dr. Castellanos, que nuestras palabras le hicieron recordar los tiempos de los Césares en que el pueblo pedía Pan y Circo.

Ah! Sr. Castellanos por atacar Vd. al Presidente de la República, que por cierto es un Dictador que admite que Vd. lo califique de neroniano, inconscientemente nos lastima, nos maltrata, nos ofende, sin perjuicio de endulzar el amargor de la píldora con almibaradas frases de gentiles halagos.

No pedimos los liberales, ni nosotros a su nombre, como los romanos del tiempo de los Césares, Pan y Circo. No somos los liberales, como parece suponer el Dr. Castellanos, parte de un pueblo, degradado, servil, esclavo. Somos cubanos y como tales, absolutamente libres, habiendo demostrado, más de una vez hostigados, por cierto por nuestros adversarios, correligionarios del Dr. Castellanos, que no toleramos, ni por un momento, la esclavitud.

No pedimos Pan y Circo porque de ellos no necesitamos. El primero no lo imploramos, porque lo obtenemos de nuestro personal esfuerzo. El segundo lo tenemos a diario, que si no de gladiadores y fieras, dando muerte a cristianos, sí de políticos en que se destacan ingeniosísimos graciosos.

No, querido Dr. Castellanos. Hablamos allí a nombre de los liberales pensando y sintiendo con ellos de algo más levantado, más alto, más elevado; de principios, de ideales, y si se quiere de ambiciones, pero de ambiciones políticas.

Hablamos en tal sentido de estímulos, de los estímulos que siempre han movido al Partido Liberal; de los estímulos que constituyen su historia; de los estímulos por los cuales ha ido al sacrificio; de los estímulos a que ha obedecido en todos los actos de su vida pública; de los estímulos, en virtud de los cuales el hombre que hoy lo representa en la primera Magistratura de la República, ha logrado colocar a ésta Nación que encontró caída, maltrecha, y humillada por otros en uno de los primeros puestos en el Internacional concierto de los pueblos civilizados.

Por esto, queridísimo Dr. Castellanos, lo que ocurrió en ese almuerzo-homnaj, por so el entusiasmo indescriptible que produjeron palabras pronunciadas por el Sr. Presidente homenaje, por eso el entusiasmo innante espectáculo que allí se produjo, la intensa compenetración entre los Jefes de arriba y los soldados de abajo, estrechamente unidos, en un solo ideal, en un solo deseo, en una sola patriótica aspiración.

El Presidente contestando a nuestras pobres palabras, a nuestros puros propósitos, a nuestros sinceros estímulos, dijo esto: El Partido Liberal al cesar el actual Gobierno, continuará en el poder dirigiendo, con mando patriótico, los destinos de la República Cubana.

Y eso Dr. Castellanos, que era lo que queríamos, eso Dr. Castellanos, que es lo que deseamos los liberales todos, eso que es lo que anhela el pueblo cubano, eso produjo tal entusiasmo, que durante minutos muy largos el Presidente de la República, no pudo pronunciar palabra, porque se lo impedían los vivas entusiásticos de aquel concurso inmenso, que hinchados de gozos los corazones y con lágrimas de alegrías en los ojos, se veían compenetrados con el supremo Jefe, y en intensa confraternidad leían en las palabras por éste pronunciadas, el logro de los estímulos liberales.

Dr. Castellanos, si ha habido triunfo, por parte nuestra en aquel acto, en eso ha consistido. Los de abajo íntimamente unidos a su Jefe, ofrecían el raro espectáculo de obsequiarles homenajearles demostrando así una sincera compenetración, entre los unos y los otros.

Compenetración, unidad de miras, de sentimientos, de deseos, de aspiraciones, de propósitos, de principios, de ideales que se reasumen en una brillantísima apoteosis no igualada.

Eso se comprende que haya producido temblores medrosos en nuestros adversarios, aunque lo sean tan queridos como el Dr. Castellanos, que ha creído en su terror ver un fantasma de cadáver, en lo que es una aureola de virilidad patriótica.

Sí, Doctor; dais por muerto al Partido Liberal. Si todas vuestras matanzas son de esa naturaleza, estais absuelto, porque ya que citais versitos de Campoamor, nos tomaremos la libertad de dirigiros los de otro Poeta cuyo nombre no recordamos: «Los muertos que vos matais, gozan de buena salud».

De Vd. sinceros amigos y admiradores.—**Ezequiel Sarracent.—Enrique Solís.**

Ante la Junta Central Electoral se ha hecho una grave denuncia contra los elementos conservadores en Madruga.

INFORMACION GENERAL DEL MOVIMIENTO POLITICO

Los amigos de Alfredo Marill se reunen, designando la directiva. — Un mitin conservador fué suspendido.

El problema Conservador de Madruga continúa sin resolverse. El doctor Pablo F. Lavín, joven e inteligente Letrado, a nombre de varios electores del Término, interpuso en días pasados la consiguiente demanda ante la Junta Central Electoral, solicitando la nulidad de actos celebrados por el Ejecutivo Municipal del Partido Conservador Nacional de Madruga, en el cual aparecía el señor Gregorio Barroso y Piloto como Presidente.

Entienden los impugnadores que los que figuran actualmente al frente del Partido no tienen capacidad legal necesaria para hacerlo, y que por lo tanto cuantas convocatorias se dirijan a los miembros que componen el Comité, son nulas y sin ningún valor ni efecto.

En la tarde de ayer tuvimos oportunidad de encontrarnos con el señor Gregorio Barroso y Piloto quien ha designado para que defienda los intereses políticos que él representa al doctor Mario Chardiet. El doctor Chardiet, miembro político del Partido Conservadr ante la Junta Provincial Electoral, es uno de los jóvenes abogados de más prestigio y de más solvencia profesional en materia política, del Partido.

El señor Barroso y Piloto — a preguntas nuestras — nos dijo que presidía el Ejecutivo Conservador de Madruga, sin interrupción alguna desde el mes de Agosto de 1925; en cuya oportunidad y por unánime acuerdo de la Asamblea fué declarado presidente del Ejecutivo. Que los antecedentes que pruebas su declaración deben constar en la Junta Municipal Electoral de Madruga, a la cual fueron remitidos los certificados y documentos que el Código Electoral exige. Que ha contado siempre y sigue contando con la mayoría de la Asamblea y del pueblo conservador de Madruga, al extremo de haber dicho Ejecutivo nominado bajo su presidencia al señor Capó como candidato a Alcalde; y que en otra oportunidad ha cubierto las vacantes qu ese produjeron.

El señor Barroso y Piloto nos dice que habrá de aportar cuantas pruebas sean conducentes para demostrar que el Ejecutivo Municipal del Partido Conservador Nacional de Madruga funciona normalmente.

EL HOMENAJE A LOS PROFESIONALES LIBERALES DE GÜINES
La iniciativa de recibir pleitesía de afecto y agradecimiento, sugerida por el popular Alcalde de Güines, señor José Díaz Valdivia, a los profesionales pertenecientes al Partido Liberal y Popular del Término, por sus merecimientos contraídos con el Partido; y a cuya fiesta hubimos de referirnos en edición pasada, ha contestado el señor Juan Pérez, presidente p. s. r., del Comité Ejecutivo Liberal de Güines con el siguiente telegrama:

(Sigue en la pág. ULTIMA.)

JUICIO ORAL EN UNA CLINICA, CONTRA UN ACUSADO DE HOMICIDIO, RECIEN OPERADO

La Sala de la Audiencia de Santa Clara se constituirá en la Policlínica Cubana del Cerro para juzgar a Eduardo Merley.

VARIAS NOTICIAS DE LOS JUZGADOS DE INSTRUCCION

Fué detenido el dueño de una bodega incendiada el día 10 de Mayo, por acusársele como autor intencional del mencionado fuego

SECCION PRIMERA

DEFRAUDACION A LA ADUANA
El vigilante de la policía del puerto número 24, detuvo en la casilla de Pasajeros del Muelle del Arsenal al ciudadano americano Mr. Marchie Dans Scott, porque al registrarle le ocupó cajetillas de cigarrillos americanos que trataba de introducir fraudulentamente.
Se le exigió y prestó fianza de cien pesos.

SECCION SEGUNDA

EXHORTO RECIBIDO
Se recibió exhorto del Juzgado de Instrucción de Sagua la Grande, para que se cite al agente de la Judicial señor Gayoso, al detective de la Secreta señor José Altunaga y al jefe del movimiento de la Cuban Central señor Francisco Suárez, para que el día 26 concurran a la Policlínica Cubana en el Cerro, para celebrar juicio oral y público por la Sala de lo Criminal de la Audiencia de Santa Clara, contra Eduardo Merley, recluido en dicha clínica y recién operado. Se acusa al procesado Merley de homicidio.

SECCION TERCERA

DETENIDO POR INCENDIARIO
En virtud del informe rendido por la Judicial de que el incendio ocurrido la noche del diez de mayo próximo pasado en la bodega sita en San Nicolás y Puerta Cerrada, parece inntencional, fué tenido y remitido al Vivac el dueño del establecimiento José Peña Redondo.

PROCESADA
Fué procesada por delito privado señalándosele fianza de trescientos pesos para gozar de libertad, Rafaela Suárez.

ESTAFA
El señor Magín Luis Iglesias, a nombre y representación de Li Kent, dueño del almacén de víveres Almacén de Cristina número 1, acusó a J. Puyans, de la raza de color, de haberle estafado a dicho señor 82 pesos que invirtió en bates, pelotas y equipos de juego de base ball, por haberle hecho creer dicho Puyans de que iba a formar una novena para jugar el referido juego con el nombre de Almacén de Cristina.

SECCION CUARTA

PROCESADOS
Fueron procesados ayer los siguientes individuos:
José Vázquez García, por imprudencia, con cien pesos.
Silvino Bolaños Bolaños, por atentado, con 200 pesos.

SECCION QUINTA

UNA INHIBICION DE LA TERCERA
Se recibió ayer en este Juzgado, por inhibición del de Instrucción de la Sección Tercera, el sumario instruido a virtud de denuncia de Ramón Alvarez Fernández, de Santa Clara, de 21 años, vecino de Santos Suárez 103, quien acusa a su hermano Desiderio de los mismos apellidos, y que es encargado de las casas Vives 165, 167 y 169, de la propiedad de la madre de ambos, de prohibirle la entrada a las citadas casas, amenazándolo con una navaja barbera.
El caso se encuentra en investigación.

LA AGRESION A LA SEÑORA DE SANCHEZ
El Juzgado ha estado laborando durante estos días en el sumario del proceso seguido a la menor Guillermina Rodríguez autora de la agresión a la señora Meneses de Sánchez. El doctor Pichardo ha dispuesto que por la policía Judicial se abra una minuciosa investigación del hecho a fin de determinar los verdaderos móviles de la acción de Guillermo, si fué motivada por impulso propio o si incitada por alguna persona. Hoy se dispondrá la citación de los familiares de la agredida, que estaban en la casa en los momentos del suceso, al objeto de que determinen detalles.

Demostrado con la certificación de nacimiento de la menor que ésta tiene quince años, está, por lo tanto, exenta de responsabilidad criminal y procederá, en su día, que la Audiencia lo declare así, recluyéndola en la Escuela Reformatoria o entregándola a sus padres para que la cuiden y eduquen.

La señora de Sánchez se encuentra muy mejorada de las lesiones recibidas.

Las Conferencias de un Odontólogo

Para ofrecer a los dentistas cubanos una serie de interesantes conferencias sobre prácticas y procedimientos de Prostodoncia, ha llegado de los Estados Unidos el notable odontólogo doctor J. A. Currea, de la División Clínica de The Dentist,s Supply de New York.

Ya el doctor Currea es conocido de los elementos científicos habaneros a los que en otras ocasiones ofreciera el caudal de sus especiales conocimientos de la ciencia odontológica.

Los Detallistas de Carbón Vegetal

El día 27 del actual, celebrará junta general extraordinaria la Asociación de Detallistas de Carbón Vegetal, en el local de la Sociedad de Conductores de Carros y Camiones, situada en Concha y Ensenada, a las 8 p. m. En la orden del día figurarán asuntos de interés para los asociados, por lo que se interesa la asistencia de todos.

SE LLEVARON EL AUTO
De la calle Galiano, entre Lagunas y Animas, se llevaron el auto 1012 de la propiedad de José Méndez Lamelas, de Agramonte 73.
Se considera perjudicado en cuatrocientos pesos.

Dr. Felipe Rivero y Alonso
ABOGADO Y NOTARIO
Chacón 25. - Teléfonos: M-1472 y A-8142
Letrado Consultor y Notario de la "Asociación de Detallistas de la Habana", Notario de los Centros Asturiano, Balear y Cafés.
ESTUDIO DE LOS DOCTORES
Manuel Fco. de Cinca. | Ricardo Elizalde e Hidalgo Gato
Angel Radillo Gancedo. | Eduardo Bolívar Herrero.
PROCURADOR:
Ricardo Dávila Orta.

M.E.C.D. 2016

DIARIO DE LA MARINA

FUNDADO EN 1832

Dirigido hasta 1919 por D. Nicolás Rivero y Muñiz

OFICINAS:

Habana, Prado 103. — New York, 516 Fifth Ave.

PRECIOS DE SUSCRIPCION:

HABANA		PROVINCIAS	
1 mes	$ 1.50	1 mes	$ 1.70
3 idem	" 4.80	3 idem	" 5.00
6 idem	" 9.00	6 idem	" 9.50
1 año	" 18.00	1 año	" 19.00

EXTRANJERO

1 año	$ 21.00
6 meses	" 11.00
3 meses	" 6.00

Editado por la Compañía DIARIO DE LA MARINA (S. A.) cuyo programa consiste en la defensa de los intereses generales y permanentes de la Nación cubana, de los especiales de la colonia española establecida en la misma y de la unión y armonía entre los diversos elementos que conviven en el país.—Artículo de los Estatutos

El Depósito de Fondos Públicos en los Bancos

NO puede negarse la conveniencia que entraña el proyecto propuesto por el Ejecutivo al Congreso, para dar movimiento a los fondos del Estado, las provincias y los municipios, mediante el procedimiento de establecer depósitos en los bancos.

El hecho de que se pongan en circulación las cantidades de dinero estancadas en las arcas públicas, necesariamente tiene que influir algo en el mejoramiento de la situación monetaria y, por consecuencia, en la marcha de los negocios, para los cuales será dable disponer de mayores recursos.

Si normalmente no produce nada el numerario inactivo, en épocas como la que atravesamos ocasiona incalculables quebrantos a la economía, porque toda limitación de numerario fatalmente se deja sentir más de lo natural en la vida mercantil y determina una mayor restricción en el crédito.

Acaso haya influído mucho en la prolongación de los efectos que produjo la crisis económica del año 1920, la drástica disposición de la Ley de 27 de Enero de 1921, por la cual se prohibió al Estado, las provincias y los municipios depositar sus fondos en instituciones bancarias.

Ciertamente hubo una razón poderosa para preservar los fondos públicos de otro daño como el que sufrieron con el deplorable derrumbe del Banco Nacional de Cuba; pero la medida adoptada fué demasiado radical y tal vez por eso contraproducente para el país, desde un punto de vista económico.

Aquel descalabro provino de no haberse exigido las garantías que estaba obligado a prestar el Banco depositante y, al mismo tiempo, del abandono de las funciones fiscalizadoras que competen a la Administración para resguardar los intereses públicos a la vez que los privados, que se confían a cualquier establecimiento de crédito.

En lugar de buscar las causas del desastre para exigir responsabilidades o acordar medidas que impidieran su repetición, se adoptó festinadamente un procedimiento que en definitiva nada remedió, porque, como todos sabemos, empezaron a menudear los alzamientos de cajeros y pagadores de oficinas públicas, con un perjuicio moral para la Administración, quizás mayor que el que materialmente ocasionó la desastrosa liquidación de los fondos que tenía el Estado en el Banco Nacional de Cuba.

Por más de un motivo puede considerarse un error la aludida disposición de la Ley de 27 de Enero del año 1921, y rectificarlo es por demás conveniente. La iniciativa que en este sentido ha tenido el Presidente de la República, la juzgamos, en principio, muy plausible. Muestra una certera visión del problema económico, que se agrava con la progresiva escasez de numerario, en parte producida por el hecho de estar retenidas en las arcas públicas crecidas sumas.

Llevarlas, mediante efectivas garantías, a los bancos de positiva solvencia, para que éstos las pongan en circulación, nos parece una política de la que nunca debió apartarse el Gobierno, por el bien que indiscutiblemente reporta al país el hecho de que se facilite a las instituciones de crédito, con los depósitos oficiales, elementos para ampliar sus operaciones de préstamo. Pero las ventajas que hay en ello serían mayores, si se atendieran, como deben atenderse, las indicaciones contenidas en la comunicación que la Bolsa de la Habana elevó al Primer Magistrado, virtualmente las mismas que a su vez hizo después al secretario de Hacienda el presidente de la Asociación de Comerciantes.

Creemos, como esas entidades, que el proyecto debe propender a impulsar los valores nacionales, dándoles preferencia entre los que se señalan para que los bancos garanticen los depósitos que reciban del Estado, las provincias y los municipios. Este es el único defecto que a simple vista advertimos y que bien puede subsanarse de acuerdo con lo que recomienda nuestra Bolsa, cuya opinión, por demás autorizada, acaso llegó a conocimiento del Presidente de la República cuando ya estaba redactado su mensaje y en vías de ser enviado al Congreso, y por tal causa no pudo atenderla.

La iniciativa del Presidente abarcaría más amplias proporciones, resultaría más fructífera para la economía pública, si como parece natural se aprovechara para robustecer el crédito inmobiliario, es decir si se incluyesen entre los otros valores enumerados, a los efectos de la garantía, los bonos hipotecarios del Banco Territorial de Cuba, institución intervenida por el Gobierno y que tiene por ello carácter oficial. La omisión de esos títulos no puede considerarse significativa, cuando se han omitido también los bonos hipotecarios del Ayuntamiento de la Habana, signos, al igual que aquellos, de segura renta y cotizables.

Nos explicamos que como valores para avalar los depósitos que constituyan el Estado, las provincias y los Municipios, se señalen los bonos del Gobierno de los Estados Unidos de América, dándoles paridad con los bonos del Gobierno de Cuba. En esto no somos tan exclusivistas como la Bolsa lo es por razonables motivos. Pero se nos hace difícil admitir que siendo evidente la conveniencia de incluir los otros títulos a que nos hemos referido, no se añadan. Queremos creer que en este sentido será objeto de una enmienda la proposición de ley enviada por el Ejecutivo al Congreso, para hacerla todo lo provechosa que puede y debe ser. Si contra lo que parece oportuno el propio Presidente no juzga prudente sugerirla por medio de un nuevo mensaje, es de esperar que haya en las Cámaras quien se encargue de salvar esa omisión.

La oportunidad que se ofrece para estimular las inversiones en valores cubanos, juzgamos que no cabe desperdiciarse. Sería, más que desatender un interés puramente nacional, dañarlo sin razón alguna que lo justifique, o más bien contra toda razón de conveniencia pública.

Efemérides.-Junio 21 de 1652

—Gobierno Provisional en Francia—

A mediados de Junio de 1652, la situación de Francia, y sobre todo de París era terrible. La Fronda demostraba una gran actividad, y para mayor desgracia el príncipe de Condé, que se había sublevado contra el rey aliándose a los españoles, estaba sobre París. Condé pidió permiso para pasar con su ejército a través de París con rumbo a Charentón, pero el permiso no le fué concedido. Al tratar de cruzar dando un rodeo por el sur de la ciudad, fué alcanzado por las tropas reales mandadas por el vizconde Turena. Cuando ya el príncipe rebelde parecía perdido, la fortaleza de la Bastilla comenzó a hacer fuego sobre las tropas reales, pudiéndose refugiar en la ciudad los restos del ejército de Condé. Este ataque desde la Bastilla se debía a la célebre "Señorita de Montpesier". Al mismo tiempo que la lucha fuera de París tenía lugar, estalló dentro de la ciudad una rebelión del pueblo, durante la cual fueron asesinados muchos miembros del Parlamento, siendo atacado el Hotel de Ville e incendiado el Ayuntamiento. En aquella desastrosa situación se estableció el 21 de Junio un gobierno provisional autorizado por el Parlamento. Poniéndose como gboernador a Orleans, a Condé como comandante en jefe y a Beaufort como gobernador de París, además se puso a Broussel como preboste de comercio. Como se ve esto no fué más que un completo triunfo de la Fronda, pues todos los puestos importantes estaban ocupados por frondistas pero el triunfo no fué duradero, existía la desunión entre los victoriosos frondistas y además escaseaba el dinero; el ejército tuvo que ser disuelto. Fué entonces cuando la corte vió la ocasión de reaccionar, se trasladó a Fontoise y por un decreto se trasladó allí también el Parlamento. La Asamblea creció allí en número y en autoridad, de tal manera que al poco tiempo ya se vió Mazarino con fuerzas para conceder una amnistía general, considerando derrotados a los frondistas. Así, sin nada notable, subió y cayó el gobierno provisional de la Fronda, sin que hubiera hecho nada efectivo para afianzarse en el poder. Con este episodio la Fronda demostró que no era más que un "grupo de chiquillos capaces solamente de tirar piedras en las plazas de París.

EL DESFILE

Desde España. — Por CONSTANTINO CABAL

REPUBLICA? Monarquía?.. Normas tradicionales? Moldes nuevos?

He aquí el momento político: una interrogación estrepitosa, que suena como un tambor.

Y hay quien la conteste? Sí. Todos los republicanos, que eran en otro tiempo dos y medio, y que ya pasa hoy de la docena. Todos los republicanos, y unos cuantos "políticos de ayer".

El mismo D. Niceto, verbigracia, monárquico tan profundo antes de que le echaran a la calle, alzó la mano en Valencia como para coger alguna cosa, y descubrió a la vez en esta frase todas las perspectivas de su espíritu:

—Yo prefiero la República...!

En este momento histórico ha vuelto a confesarse D. Niceto, y acaba de decirle a un periodista que le tiró de la lengua:

—He puesto el dedo en la llaga: hace falta que venga la República...

Y otros varios políticos antiguos opinan lo mismo que él.

No resulta bonita la cuestión?.. Ha habido un riesgo indudable en cuanto feneció la Dictadura para los hombres, las cosas, y las doctrinas monárquicas. No se puede dudar de que lo hubo, porque unos cuantos Nicetos de los que se comieran varias veces las tajadas más sabrosas que sirvió la monarquía, tendieron la vista de águila sobre los horizontes tenebrosos, y pusiéronse a temblar. En ellos se fraguaba una tormenta; se alzaba de ellos un olor de pólvora... Las tajadas más sabrosas que se habrían de comer en el futuro, ya no iba a darlas el rey, ya iba a darlas quizás un Presidente; los favores más jugosos que se habrían de lograr en el futuro, ya no iban a venir de la corona, ya iban a venir del gorro. Y por amor a la patria, a la que conviene mucho que las tajadas abunden y que se multipliquen los favores, todos estos Nicetos abnegados, amontonaron las armas, reunieron los bagajes, cogieron una cerilla, y fueron a encenderla entre la pólvora, para decir a la vez a los republicanos inocentes:

—Yo soy vuestro hombre primero...!

—Y yo el segundo...!

—Y yo el tercero...!

No resulta bonita la cuestión..? Bueno, pues ya está resuelta: ahora ya no hay peligro para nadie.

—x x x x—

Y es que indudablemente la República no está de suerte en España, por mucho que la defienda un puñado de hombres de ideales que siempre trabajaron en su pro. Llegaron a Palencia últimamente dos sujetos con historia, y sin otra misión en la ciudad que la de encarecer en un instante el "vino de cosechero", a fuerza de bebérselo a destajo. Armaron bulla de pronto: hubo de intervenir la policía, hubo de conducirlos a la cárcel, hubo de acudir la gente.

E iban los dos sujetos por la calle berreando con fiereza:

—Arza...! Viva la República!

Esto no es excepción: es caso típico. Seguramente en España se ha repetido infinidad de veces, con protesta y con tristeza de los republicanos de ideales, que no pueden evitarlos. Son muchos los sujetos con historia que piensan que la República implica la bulla libre, y la holgazanería sistemática, y la riqueza común: son muchos los que aspiran a instaurarla por entender que trae a todas partes el pan debajo del brazo, y que adoquina las vías con pedazos de turrón, y que en todas las fuentes echa vino... Y no es de hoy este criterio. Sarría, republicano, habló de él una vez en Zaragoza, y mandaba poner en la bandera que enarbolaba el partido varios símbolos terribles:

—Dos fichas de dominó y un escudo de Cazalla...

—x x x x—

Y ahora? Qué pondrá ahora la bandera del partido, después de la adhesión de los Nicetos que acaban de cogerla entre los puños?

—Ya no inspiramos confianza a nadie...!—aseguraba Nakens una vez.

Entonces, decía verdad.

Pero frecuentemente continuaba:

—Ya no inspiramos confianza a nadie, y a nosotros mismos, menos...!

Y ahora, qué diría el hombre..? Ah, sí, la cosa es curiosa...! Por causa de los Nicetos que antaño gobernaban el país, cayó la Dictadura sobre España. La Dictadura fué un mal; la generalidad de los Nicetos, eran un mal muchísimo peor. Estos mismos periódicos veletas que ahora las tratan con mieles, con hieles los trataban en el tiempo en que "manipulaban" el poder. Las frases de que España era un pantano, de que en España se pisaba lodo, y de que ya la paciencia semejaba en España cobardía, entonces las decían estos periódicos con indignación constante, cada vez que trataban de un Niceto. Y ellos y los Nicetos lo olvidaron, porque padecen de amnesia, pero aún no lo ha olvidado la nación, que aún repite a todas horas:

—Nada de viejos políticos...!

Irse los viejos políticos de las paneras monárquicas, parece, pues, que es limpiarlas, purificarlas, suprimirles lastre: parece que es dejar la monarquía con solo los hombres limpios de los pecados de ayer y abierta a los hombres nuevos que pide urgentemente la nación. Y no cabe dudar que los Nicetos que se hacen republicanos sienten un gran dolor en el espíritu al cambiar de convicciones; pero tampoco hay quien dude de que si viviera Nakens, al ver que se le entraban en el carro todos estos monárquicos de ayer, hubiera saltado al suelo, y se hubiera metido entre las ruedas.

BIBLIOGRAFIA

DEL PASADO HEROICO. Un libro del Coronel Justo Carrillo.

Si fabulosa pareció la lucha libertadora sostenida por los cubanos en bosques, montañas y llanuras, sin temor al hambre, a las inclemencias del tiempo, a la abrumadora superioridad del enemigo, en hombres armados y en elementos de guerra, ni a la muerte, en todas sus formas, más fabulosa e increible fué la odisea de los mismos patriotas libertadores en el mar, en frágiles y averiados barquichuelos, casi siempre destinados a traer al territorio de la patria en guerra contingentes de luchadores y pertrechos para sostener la cruenta lid en aras de la justicia, de la libertad y del honor.

Aquellas expediciones revolucionarias, organizadas a costa de incalculables sacrificios de dinero, tenían que desafiar la vigilancia y la persecución de los gobiernos neutrales y del Gobierno colonial de Cuba y las perfidias y las furias del mar, y contra los cañones enemigos y los peligros del piélago colérico, sólo tenían los expedicionarios la coraza de sus corazones y los salvavidas de su resolución de vencer o morir. Y a pesar de todo y contra todas las adversidades conjuradas para oponerse al triunfo de Cuba libre, las expediciones libertadoras se multiplicaban y traían a la guerra frecuentes inyecciones de recursos materiales, de vigor heroico y de fe en la victoria.

Todo aquel aspecto de la lucha redentora de Cuba en el mar aparece elocuentemente evocado y fijado para siempre en el libro "Expediciones Cubanas", recopilación de artículos o crónicas originales del Coronel Justo Carrillo Morales, Secretario que fué del Departamento de Expediciones de la Delegación del Partido Revolucionario Cubano en New York. El citado libro, que acaba de aparecer en elegante volumen, de pulcra impresión y con numerosos fotograbados, prologado y editado por mi querido amigo Gaspar Carbonell, entusiasta colaborador de todo propósito patriótico o cultural, contiene más de doscientas páginas de interesante lectura, y algunas de ellas entrañan la fuerza conmovedora de episodios dramáticos, de aquellos que ocurren en los combates del hombre contra las iniquidades del destino y las furias ciegas de la naturaleza. En aquellas aventuras marítimas de guerra, los libertadores cubanos pugnaban contra la tiranía y contra las tempestades, y su heroismo se agigantaba así mucho más, y se hacía más digno de la gratitud del pueblo redimido, de la admiración del mundo y de la consagración de la historia. Ejemplos vivos de heroes en tales hazañas—entre éstas la del **Three Friends,** frente a dos cañoneros enemigos, y la del **Hawkins,** en pleno naufragio—fueron Emilio Núñez, Calixto García Iñíguez, Fernando Méndez, Joaquín Castillo Duany, José Lacret Morlot, Federico Pérez Carbó, Gervasio Sabio, Justo Carrillo Morales y tantos otros patriotas cuyos nombres deben perdurar en la historia y en el corazón del pueblo cubano.

e

El libro del Coronel Carrillo, patriota y caballero ejemplar, es una preciosa contribución a la historia de nuestra revolución libertadora, y su lectura es como un tónico espiritual que sirve para hacer reaccionar el ánimo de los cubanos fieles en horas de pesimismo y de tribulación.

DUCAZCAL.

EL TRANSITO Y LOS CHOFERES

Burla Burlando. — Por M. ALVAREZ MARRON

NO hace mucho tiempo aún que comenté en un artículo el vigente **Reglamento del Tránsito,** y recuerdo que entonces hice algunas observaciones pertinentes, aunque "burla burlando", sobre el citado Reglamento.

Nada logré, porque las cosas siguen "como iban", pero no es cosa de repetir la canción, aunque bien pudiera hacerlo sin faltar a la actualidad. Las inconveniencias que trató de remediar el tal Reglamento siguen en pie.

Pero los buenos señores que confeccionaron aquella Ley, aunque prolijos y minuciosos en demasía, se dejaron en el tintero algo muy esencial, y esa omisión es la que nos ha sugerido la idea de trazar estas líneas.

Un "fotingo", "máquina", ómnibus, camión, motocicleta o tranvía es un "artefacto" puramente material, pero que necesita un "espíritu" que le guíe, y ese espíritu está representado por el hombre que lo maneja. Este hombre es, pues, el responsable de las "maldades" que dichos vehículos puedan ocasionar.

Y como de la reglamentación de esos espíritus no ha dicho una palabra el mencionado Reglamento, me voy a permitir el "gusto" de hacer algunas indicaciones que acaso sean aprovechables.

Es indudable que muchos **choferes** o **drivers,** o como se llamen, son hombres honrados y hasta de buenos sentimientos, pero también los hay, y en no menor número, de mala índole y de la clase de "marrajos", que salen a la calle con el deliberado propósito de hacer todo el daño que pueden sin incurrir en las penalidades reglamentarias. Para estos es para quienes yo pediría una reglamentación moral, sin perjuicio de hacerles sentir en el bolsillo o en el cuero, sus transgresiones.

Y voy a señalar algunos de los culpables.

El que dobla la esquina con toda la rapidez de que es capaz la máquina o el fotingo para "darse el gusto" de hacer saltar al peatón y de reirse a su costa. No hubo atropello posible, pero al infeliz peatón le quedará el susto en el cuerpo por una temporada.

El que, teniendo libre el centro de la calle, pasa rozando las aceras para darse el placer de ver al transeunte pegado de espaldas a la pared y la cara de espanto que pone.

El que, sin necesidad, apresura la marcha en los lugares polvorientos para dejar un rastro de polvo de los que ciegan y ensucian al que pasa cerca.

El que corre veloz a través de los charcos sin más objeto que el de cubrir de lodo a los que van por la acera; sobre todo, si van vestidos de limpio, sea hombre o mujer.

El que, sin causa que lo justifique, va haciendo zig-zags por la calle, no se sabe si con el deseo de atropellar a alguien, o con el de hacer que el viajero que lleva "largue la gandinga".

El que, pudiendo evadirlos, se mete en los baches, para que el viajero "encuentre alivio", si padece del hígado o de los riñones.

El que hace sonar la bocina al pasar junto a un caballo para que éste se espante y ocasione algún estropicio. Con este habrá que "mancornar" al que, al ver interrumpido el tránsito por accidente imprevisto, se pone a tocar furiosamente el **claxon, la sirena,** el **fotuto,** la **chicharra,** etc., etc., creyendo que el ruido ha de eliminar el obstáculo.

El que va disparando bombas y pistoletazos, que tales parecen las explosiones del motor. Dicen que esas explosiones son involuntarias, pero, con voluntad o sin ella, siempre le cabe al **driver** su tanto de culpa. Si la máquina tiene esos "resabios" que la deje en casa.

El que se considera obligado a conversar con el viajero sobre si Kid Chocolate o si Uzcudum han empezado su "entrenamiento"... Todo eso le importa un rábano al que va dentro del coche, porque el hombre va con el alma en un hilo.

Salvo alguna que otra, como la de los "ruidos innecesarios", todas estas son faltas de orden moral y cultural que no caen bajo las sanciones del Reglamento, pero que no por ello dejan de ser molestas y perjudiciales para el público.

Por lo mismo sería muy conveniente que, además de la competencia mecánica se exigiese a los choferes algunos conocimientos de urbanidad y de respeto "cívico", para que sepan servir como es debido, a sus conciudadanos.

Yo que he vivido en París y en Madrid algunas temporadas,—hay que darse algún tono—he notado que los "drivers" de aquellas grandes poblaciones procuran no incurrir en los defectos señalados.

De nada sirve la minuciosidad y el rigor reglamentario si el que lo ha de cumplir adolece de ignorancia irremediable y de inclinaciones aviesas...

"LAS IDEAS-FUERZAS"

Por GASTON MORA

UN eminente pensador francés dijo, hace ya muchos años, que había "ideas-fuerzas". Es decir, ideas que agitan, que mueven; **ideas dinámicas.** Esta teoría explica grandes acontecimientos históricos. Esta teoría explica el hecho, del cual se sorprende algún periódico inglés, de que no obstante el encarcelamiento del Mahatma Gandhi y de otros renombrados nacionalistas **indus,** persista, pujante, el movimiento de esos tenaces, de esos **tesoneros,** de esos fervorosos patriotas. Otro gran publicista francés, en una página en que truena, con elocuencia y sentimiento, contra la feroz persecución de que fueron víctimas los cristianos bajo el César Nerón, y observando como se mantenía y desarrollaba la nueva religión a pesar de esa inícua persecución y del horrible suplicio de los Grandes Apóstoles San Pedro y San Pablo, ocurrido en esa misma época, —San Pedro fué crucificado con la cabeza hacia abajo, y San Pablo fué **lapidado**— viendo el aludido pensador cómo se sobreponía a todo la nueva fé cristiana, exclama: "Los grandes movimientos populares siguen su marcha por sí mismos, por su propia fuerza espiritual, aunque pierdan a sus jefes, a sus sabios maestros". Así es. El sacrificio de Jesús no impidió el avance milagroso del cristianismo, como no contuvieron, tampoco, ese avance, las persecuciones **"neronianas",** ni los suplicios de San Pedro y San Pablo. Otro pensador francés decía que las ideas profundas, contentivas de verdades eternas, de principios de justicia, poseían tal potencia de expansión, que resultaban **"incoercibles".** contentivas de verdades eternas, de principios de justicia, poseían tal potencia de expansión de expansión, que resultaban **"incoercibles".** Todo esto explica el hecho de que el gran movimiento popular de los nacionalistas **indus,** se mantenga no obstante la prisión de muchos de sus hombres representativos. Los principios esenciales de la Revolución francesa subsistieron en la conciencia de ese país, y acabaron por incorporarse a su legislación política, económica y social, a pesar de la trágica desaparición de los girondinos y de los jacobinos, que eran los representantes mas autorizados del formidable movimiento que tuvo su Pontífice más sombrío en Robespierre, y su estupenda reacción cesarista en Napoleón, que fué "la revolución a caballo", como dice, en algún escrito suyo, el prodigioso orador español Emilio Castelar.

* * *

Aquí, en Cuba, la muerte heróica de Martí —personificación "apostólica" de la Revolución— y la muerte —no menos gloriosa— de Maceo—, personificación militar la más popular de la Revolución,— fueron luctuosos sucesos, que causaron hondo duelo, tremenda consternación en el elemento separatista y en todo el pueblo cubano, entristecidos con la caída de aquellos dos titanes del movimiento emancipador. Pero éste continuó con pujanza extraordinaria. Lo preservó y salvó su congénita virtualidad.

Los movimientos populares, como los fuertes caracteres de que habla Samuel Smiles, forman su propio cauce. Forman a sus jefes, a sus maestros. Y cuando unos y otros caen, desaparecen, los reemplazan con otros. Tal es la psicología de "los grandes movimientos populares". Por eso se ha dicho por sociólogos y estadísticas que es mejor encauzar y dirigir esos movimientos aceptando sus ideas, sus demandas, sus reivindicaciones, **en el grado que sea posible,** que contrariarlos y combatirlos. "Porque las ideas, dice alguien, son impalpables, incoercibles". Sobre todo "las ideas-fuerzas". Legalmente se les pueden poner diques. Se las puede contener. Se puede evitar su propaganda. Mas en los espacios de la conciencia, en la inteligencia, y en el corazón, las ideas-fuerzas son incoercibles. Después, existe lo que el genial pensador **Guyau** ha llamado "la comunicación, a grandes distancias, por medio de la sugestión mental". Por esta vía **incontrolable** se difunden las ideas. Es preferible, pues, tomar de las mismas lo más viable y realizarlo. En esto fueron maestros consumados Sieyés, Talleyrand y Roberto Peel, famosos hombres de estado. La política de esos tres ilustres estadistas se redujo, en síntesis, a proveerse de las cosas buenas que había en las alforjas de sus adversarios.

EL MAINE

Anecdotario Cubano. — Por GABRIEL CAMPS

CUANDO la Escuadra del Almirante Cervera salió de Cabo Verde con rumbo hacia acá, se propagó intenso pánico a todo lo largo de la costa atlántica de la Nueva Inglaterra, en los Estados Unidos. Quedaron vacías las casas particulares y los hoteles de Atlantic City y Ausbury Park.

Se les representó a los pacíficos americanos una armada cuasi invencible; abultada representación por el estruendo que produjeron, días antes, las salvas de saludo del crucero "Vizcaya" en la parte baja de New York, desde la plaza de la Batería hasta Wall Sstreet, en que no quedaron vidrios y celosías en las puertas, porque todos vinieron a tierra.

La visita del "Vizcaya" a los Estados Unidos fué de cortesía y los americanos correspondieron enviando al "Maine" también en correspondencia de buena voluntad.

Hispanos y yankees estaban entonces a partir un piñón.

McKinley anunció la pérdida del crucero con la siguiente fraseología. "En Febrero 15 último ocurrió la destrucción del acorazado "Maine" cuando estaba tranquilamente en la bahía de la Habana, **en misión de cortesía internacional y buena voluntad.** (On a mission of international courtesy and good will.)

De tal modo que en todas partes se creyó que ese navío equivalía a un refuerzo a la causa metropolitana. La interpretación miope de siempre.

Aunque presto, todo cambió de aspecto por el cable del Cónsul Lee al crucero que se hallaba en las Tortugas, de que acelerase la marcha por los escándalos producidos por oficiales del ejército y algunos paisanos contra el periódico "El Reconcentrado", en la calle de O'Reilly y por los conatos de asalto al DIARIO DE LA MARINA.

En ese estado de ánimo llegó el "Maine" a la Habana.

¡La belicosa, la heróica Habana, la del Morro y Atarés. ¡Refugio de galeones!

Vino el crucero con todo género de cuidados, que algunos elevaron a la categoría de zafarrancho de combate.

Las mentes americanas estaban en el más alto grado de hiperestesia.

Al llegar se encontraron los marinos con la tranquilidad de un cementerio de aldea.

Después de la tempestad tumultuaria de los pasados días había renacido la calma chicha en los espíritus.

Lo que se les dijo de la furia hispana les resultaba meras aleluyas o cantinelas de ciegos.

Pruébalo que toda la oficialidad del anclaje bajó a tierra la misma noche, a refrescar al hotel "Inglaterra".

Al volver muchos días después, las municiones, que estaban en sus pañoles, bien por la temperatura elevada, o sabe Dios por qué, explotó la nave. Su Comandante Sigsbee, al oir la explosión, lo primero que hizo fué... ¿protestar?, ¿indignarse? ¡No! Cablegrafiar a su gobierno que suspendiera todo juicio de momento.

e

Es justamente lo que hacemos todos cuando nos queremos sincerar de algo que se refiere a nosotros mismos o al acaso. De otro modo lo que hacemos, impulsivamente, es gritar e inculpar al que suponemos causante del agravio; de ninguna suerte darle un **chance** de excusa o de defensa. Y eso porque se siente. Alguien dijo que el "Maine" fué dolosamente volado desde afuera, y así están las cosas y basta, como en "La Viuda Alegre".

Y vean, a continuación, como vengo a ser yo el responsable del monumento al "Maine", a lo menos en la forma de su erección.

El Presidente de los Estados Unidos, Mr. William Howard Taft, queriendo habilidosamente sepultar en las profundidades del mar los restos del "Maine", con lo que el olvido hubiese terminado un incidente particularmente enojoso para el gobierno de Washington, dándole la misma solución que años antes se había dado por Castelar al "Virginius", escribió una carta privada al Presidente José Miguel Gómez, pidiéndole autorización para extraer el barco de la bahía de la Habana y arrojar sus restos en el golfo.

Gómez, a cuyas órdenes servía yo entonces, me encargó que contestara la carta en sentido afirmativo, sin ninguna otra instrucción.

Hice lo que se me mandaba, añadiendo de mi cosecha lo que le pareció bien al Presidente, que el pueblo de Cuba "se sentiría complacido, si se le permitía reservarse alguna parte de la infortunada nave, en memoria de las irresponsables víctimas del siniestro".

Era una simple e indicada fineza y mi intención no fué otra que quedarnos con un ancla, una luceta, un clavo u otro objeto equivalente, para el Museo Nacional, en vías de formación.

Taft contestó dando las gracias y diciendo que no sabía si estaba autorizado para ceder algo de la nave o si tendría que pedir permiso al Congreso. Tres días después, nueva carta en que le decía al **dear President,** que podía reservar la parte que quisiera.

Se nombró una Comisión, nuestras inveteradas Comisiones, que se quedó con todo el crucero, con los cañones, con las cadenas, y no se quedó con el casco por un milagro de Dios.

Todo el hierro se arrumbó en la plazoleta del Palo de la Machina, donde estuvo mucho tiempo, sin que nadie se ocupase de ese deshecho, propio sólo para fundirlo de nuevo.

Algunos elementos de la colonia americana, dando importancia a la forma y no a la substancia de las cosas, se impacientaban porque estuviesen donde estaban aquellos restos, y la Revista bilingüe "Cuba Moderna" protestaba "contra el abandono en que se han tenido los restos del barco, en el poco aprecio que la actual generación de cubanos parece mostrar por el concurso que los americanos prestaron a los separatistas en su lucha con España y en la escasa estimación que también parece haber demostrado por el obsequio de los restos del buque hecho por el gobierno de Washington".

En este mismo periódico se publicó un artículo probando que no hubo tal obsequio; que se confundía con un acto unilateral y poniendo las cosas en su lugar; y recuerdo las mismas palabras con que terminaba el artículo que se tituló: "Las Reliquias del Maine": "Tenga paciencia "Cuba Moderna" que el catafalco se erigirá sin duda; con la ventaja de que, como ocurre con los cristales poliédricos impresionará cada una de sus facetas, según el lado desde donde se le mire".

Esos dimes y diretes impusieron la necesidad de dar forma arquitectónica al montón de herrumbre.

Esta es la utilidad de las anécdotas. La gravedad de la historia, no permite al historiador hurgar, en las causas mínimas, determinantes de grandes efectos.

Las relaciones diplomáticas entre España y Estados Unidos estaban cada día más tirantes. Llegaban a la Habana los cruceros "Vizcaya" y "Oquendo" y se anunciaba la movilización de la escuadra española. Alrededor de la visita del primero de dichos buques al puerto de New York se tejían los mayores desatinos que aumentaban los oradores bélicos de los que en los tres años anteriores de guerra, no habían oído un solo tiro.

Cuando el Cónsul Lee abandonó el puerto de la Habana en el vapor "Seguranza", y se hizo pública la declaración de guerra, los ánimos estaban excitadísimos.

Era en la tarde del 21 de Abril de 1898 y ya se había anunciado la salida de la escuadra de Cervera de Cabo Verde cuando una gran parte de la población se apelotonaba en la Capitanía del Puerto, cuya explanada era pequeña para contener el gentío abigarrado y frenético.

Desde el Morro, un vigía hacía señales con banderas a la Capitanía de donde salió una voz que decía: ¡La escuadra a la vista! Ya está ahí!

¡Vivas estruendosos, saltos, carreras, enagenaciones triunfales!

De momento: **un gallardete rojo** y tres cañonazos. ¡Señal de escuadra enemiga a la vista!

¡Bloqueo! ¡Era la otra!

Celebrábamos sesión, días después, en la Cámara Alta del Parlamento Insular, cuando llegó la noticia del resultado del combate naval de Santiago.

—Nos han derrotado, me dijo un colega, pero ha sido por la cordita.

La cordita era un explosivo que usaba la escuadra americana, pólvora sin humo.

¡Con cordita compañero, con cordita!

Y no era peninsular, el alto funcionario, sino cubano, el que me lo decía.

¡Con cordita compañero, con cordita!

M.E.C.D. 2016

EL CONDE DEL RIVERO INAUGURO EL MATCH DE AJEDREZ ROMERO-PLANAS

ESTA NOCHE MARTIN OROZ VS. LUIS GONZALEZ

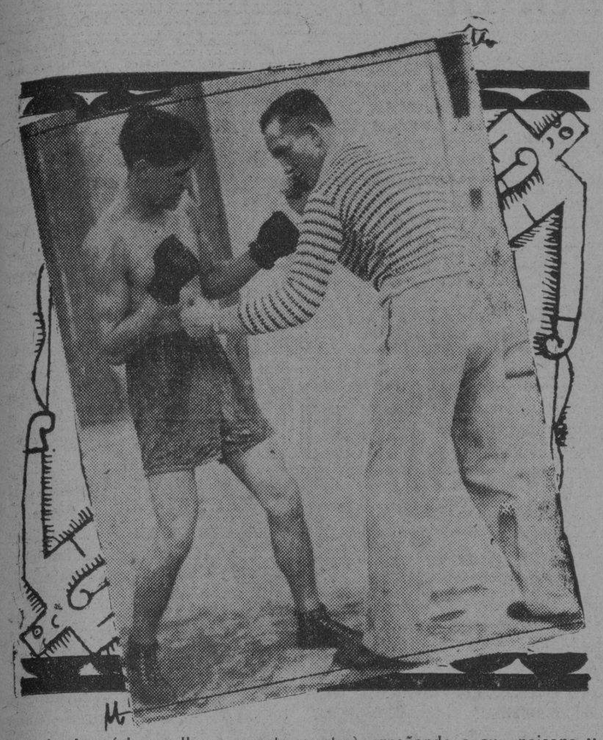

Ignacio Ara (el que lleva puesta sweter) enseñando a su paisano y amigo Martín Oroz, el golpe con el que ha de noquear a Luis González, El Leñero, en su pelea oficial de esta noche en la Arena Polar

LOS FANATICOS HAN DE PRESENCIAR ESTA NOCHE DOS FORMIDABLES STAR BOUTS EN "ARENA POLAR"

En el Match Oficial se Baten Martín Oroz y El Leñero; en Otra Pelea Estelar a Diez Rounds se Enfrentarán Goyito Rico y Federico Malibrán, los dos Mejores Mastodontes. – Luis Ramos, Campeón de Chile, Peso Pluma, Debutará con Vicente Yince, Todo el Programa es Excelente.

Será un Buen Match el de Souval y Pinareño

(Por GUILLERMO PI)

Luis González

Los fanáticos ansian con toda su alma presenciar un buen programa de boxeo profesional. El agua los habrá mojado, entunecido tal vez, pero nunca desanimado. El fanático, que lo es de corazón, sabe aguardar la oportunidad poniendo freno a su impaciencia cuando se convence que al fin ha de lograr sus deseos. El programa confeccionado por don Luis Parga para haber sido celebrado el próximo pasado sábado, tenía a la postre que efectuarse, lo que, pese a todas las vicisitudes, tendrá lugar en la noche de hoy en la flamante Arena Polar.

El magnífico peso welter aragonés que responde al nombre de Martín Oroz, se batirá en la pelea oficial con el tampeño Luis González, más conocido etnre sus amistades por el remoquete de "El Leñero", que le fué apropiado cuando muy jovencita, casi un niño, dedicaba sus actividades a cortar y vender leña para quemar en las estufas del vecindario de Tampa.

Martín Oroz ya se ha dado a conocer del público habanero al realizar un espléndido match con Relámpago Saguero, donde salió derrotado por un débil margen de puntos, en lo que no estuvieron de acuerdo muchos de los fanáticos que presenciaron aquel encuentro, pues estimaron que el aragonés había propinado los mejores golpes. Y en la noche de hoy se ha de encontrar mejor documentado Oroz al recibir las valiosas lecciones de su amigo íntimo y paisano, Ignacio Ara, recién llegado de México.

Tendrá que dar el Leñero todo lo que tiene si es que quiere hacer un buen papel frente al aragonés, y el Leñero, repetimos, es un welter de bien ganado cartel en los Estados Unidos. Con el solo anuncio de esta pelea oficial es para que se abarrote desde muy temprano el anfiteatro cervecero de Zulueta y Dragones. Pero hay otro star bout, marcado también a diez rounds, que hará pendant al de Oroz-González.

Este otro star bout corresponde a Goyito Rico y Federico Malibrán, los dos mejores mastodontes que tenemos en Cuba, por lo que cualquiera de los dos que gane ha de ser considerado campeón de Cuba del peso completo, no obstante no haber querido la Comisión de Boxeo, no sabemos por que causa, puesto a discusión la faja de esa división que se encuentra huérfana de propietario. Goyito y Malibrán han de llevar gran cantidad de fanáticos a verlos pelear, el caso bien lo merece.

Luis Ramos, campeón feather weight de Chile, hace su debut en la Habana ocupando un número de este programa frente al guajiro Vicente Yince, uno de los mejores peleadores de ese peso que poseemos. Young Souval, otro peso pluma, paisano del Comandante Recio, considerado como el mejor de Cuba despues de Kid Chocolate, se las verá con Chocolate Pinareño, un muchacho que se encuentra invicto desde que entró por la puerta grande del profesionalismo.

Antes de estos combates se celebrarán dos preliminares a cuatro rounds el de levantar las cortinas se encuentra a cargo de Silvio Guerra y Eladio Travieso, y el segundo lo efectuarán Kid Centeno y Kid Lombardo. Los precios, como siempre, a la altura de la situación, no obstante la calidad muy superior del programa. El vencedor de la pelea oficial peleará con Relámpago Saguero y el que venza de estos dos lo hará con el gran Canada Lee, campeón welter de la raza de color. Fungirá de tercer hombre en el ring el popular Magnolia Cubano, conocido también por Cuco Sánchez, entre los fanáticos, lo que es sin duda alguna una garantía de éxito en los dos star bouts, que en los preliminares actuará Fello Rodríguez. El primer match dará comienzo a las nueve en punto de la noche de hoy en el ring de la Arena Polar, no lo olviden los fanáticos y aprovechen la ocasión que como es sabido, la pintan calva.

PROGRAMA COMPLETO

Pelea Oficial a 10 rounds:
Martín Oroz vs. El Leñero.
Star bout a 10 rounds:
Goyito Rico vs Malibrán.
Semifinal a 8 rounds:
Luis Ramos (Campeón de Chile) vs. Vicente Yince.
Tercera pelea a 6 rounds:
Young Souval vs Chocolate. (Pinareño)
Segunda pelea a 4 rounds:
Kid Centeno vs. Kid Lombardo.
Primera pelea a 4 rounds:
Silvio Guerra vs. Eladio Travieso.

Para informes, Compañía Cubana de Espectáculos, Manzana de Gómez 251, teléfono A-9373.

DeporteS DIARIO DE LA MARINA DeporteS

AÑO XCVIII LA HABANA, SABADO, 21 DE JUNIO DE 1930 PAG. 17

Federico Malibrán oponente esta noche de Goyito Rico, en un star bout a diez rounds en la Arena Polar.

Por el Presidente del Club de Ajedrez de la Habana Son Presentados los Señores Planas y Romero a la Gran Concurrencia

Los Aficionados al Juego-Ciencia en Cuba Solicitan la Valiosísima Ayuda del Señor Presidente de la República, quien Nunca ha Desmentido su Amor a los Deportes.

Con una concurrencia selecta de aficionados, entre los que no faltaban algunas «fanáticas», se inauguró anoche por el Conde del Rivero el sensacional match entre el campeón camagüeyano doctor Rosendo Romero y el señor Francisco Planas, campeón del Club de Ajedrez de la Habana.

Abierto el acto, el Conde del Rivero concedió la palabra al doctor Mario Díaz Cruz, presidente del Club de Ajedrez de la Habana, quien hizo la presentación de ambos antagonistas tan conocidos de la afición con muy merecidos elogios personales en un hermoso resumen de sus records gloriosos. Terminó refiriéndose a nuestro José Raúl Capablanca, quien reclama la ayuda de sus compatriotas, comunicando a la concurrencia las gestiones hasta ahora realizadas y lanzando la idea de concurrir, primero que nada, a nuestro Presidente, general Gerardo Machado, que se desvela por todo lo cubano y por aquellos que prestigian a Cuba, como Capablanca. Nadie titubeó en darle al doctor Díaz Cruz un voto de confianza para que en nombre de la afición transmitiera al general Machado el sentir de miles de cubanos y residentes ajedrecistas de otros países, quienes no dudan resolverá el problema económico que como fantasma terrible parece amenazar la concertación del próximo campeonato mundial de ajedrez.

Inmediatamente se leyeron las bases que han de regir el match y una vez firmadas por ambos adversarios se procedió al sorteo de las piezas, correspondiéndole al señor Planas las piezas blancas para la primera partida que se jugará esta noche a las ocho en los salones del DIARIO DE LA MARINA.

Después se jugó el esperado y alegretorneo de rapid-transit entre los señores siguientes: doctores Mario Díaz Cruz, Gabriel Pichardo, José Antonio Gelabert y los señores Marcelino Siero, Carlos Rivero y Jaime Baca-Aruz, Rafael Blanco y Miguel Alemán, saliendo vencedor el señor Blanco.

Al terminarse el rapid-transit, el DIARIO DE LA MARINA obsequió a los concurrentes con champán, brindándose por el éxito del match. El doctor Mario Díaz Cruz agradeció al DIARIO su generosidad tanto sufragando el match como por las múltiples atenciones que esta casa ha tenido para todos.

Terminó el acto a hora avanzada de la noche, lo que hace que estas notas sean hechas con increíble festinación, deleitando a los ajedrecistas el trío Oriente, que acaba de llegar de Santiago de Cuba.

A continuación publicamos las bases con las distintas comisiones o comités:

MATCH DE AJEDREZ

Comité de Honor

Doctor José Ignacio Rivero, director del DIARIO DE LA MARINA.
Doctor Mario Díaz Cruz, presidente del Club de Ajedrez de la Habana.

Comité de Apelación

Doctor Gabriel Pichardo.
Señor Juan Corzo.
Señor Rafael Blanco.

Contendientes

Doctor Rosendo Romero, Campeón de Camagüey, versus señor Francisco Planas, campeón del Club de Ajedrez de la Habana.

Padrinos

Doctor José A. Gelabert.
Señor Jaime Baca-Arús.
Señor Rafael Vila.
Señor Carlos Sardiñas.

Arbitro

Señor Evelio Bermúdez.

BASES

1.—El match Habana versus Camagüey se jugará entre el Campeón del Club de Ajedrez de la Habana y el Campeón de Camagüey.

2.—Este mach tiene por objeto el mejoramiento del ajedrez en Cuba así como establecer una unión más estrecha entre los ajedrecistas de Camagüey y la Habana.

3.—Las partidas de que conste el match se celebrarán en los salones del DIARIO DE LA MARINA y Club de Ajedrez de la Habana o en cualquier otro lugar que estimaren conveniente ambas instituciones.

4.—Se considerará vencedor del match al primer jugador que ganare cinco juegos sin contar los juegos tablas. En el caso de que ninguno de los contendientes haya obtenido cinco victorias al llegar al décimoquinto juego, se considerará vencedor del match al que mejor anotación haya obtenido al terminarse el décimoquinto juego.

5.—Las partidas del match se jugarán en sesiones de a cinco horas naturales, empezando cada sesión a las ocho de la noche, excepto cuando ambos contendientes de acuerdo con el árbitro establecieran otras horas más convenientes a los intereses del match.

6.—A cada tres partidas completas corresponderá un día de descanso. Además, cada jugador tiene derecho a dos excusas durante el match, lo que deberá hacer por escrito y antes de la hora señalada para celebrar la partida, ante el árbitro.

7.—Dos juegos nunca se empezarán ni jugarán en un mismo día o sesión.

8.—Si un jugador dejara de concurrir a una sesión del match, perderá la partida de acuerdo con el tiempo-límite establecido. Tres faltas de asistencia determinarán la pérdida del match, así como todos los derechos a premios. Este precepto no es aplicable a las sesiones para partidas selladas.

9.—El tiempo límite será de cuarenta movimientos las primeras dos y media horas, y quince movimientos por hora, las restantes, si fueren necesarias para terminar cualquier partida. El exceso en el tiempo-límite determinará la pérdida del juego.

10.—Ninguno de los jugadores podrá analizar durante las horas o tiempo de cada sesión, ni dentro ni fuera del salón de juego. La violación de este precepto determinará la pérdida del juego.

11.—El sorteo de las piezas blancas y negras se efectuará el día de la inauguración del match. La primera partida del match se jugará al día siguiente de la inauguración.

12.—Cada jugador entregará al árbitro un score correcto del juego.

(Sigue en la pág. DIECINUEVE.)

BOBBY JONES GANO SU TERCER CAMPEONATO DE GOLF DESPUES DE LUCHA SENSACIONALISIMA

Triunfó por una Ventaja de dos Golpes Sobre Leo Diegel y Mac Donald Smith que Quedaron en el Segundo Lugar Empatados.–Jones ha Igualado la Hazaña del Famoso Amateur Ball

HOYLAKE, junio 20, (AP.) — Bobby Jones, con score de 291 y una ventaja de dos golpes sobre Leo Diegel y MacDonald Smith empatados en segundo lugar, ganó hoy su tercer campeonato de golf después de una de las luchas más emocionantes en la secular historia del golf.

Horton Smith y Fred Robson, veterano profesional inglés también hicieron un empate en el cuarto puesto con 296 strokes. "Long Jim" Barnes empató el sexto con 297.

Al haberse apropiado del título amateur el mes pasado en St. Andrews, Jones igualó esta tarde la hazaña del famoso amateur de Hoylake, John Ball, quien hace cuarenta años se llevó el campeonato abierto y el amateur el mismo año. Ball se encontraba hoy en Hoylake, pero no se atrevió a meterse entre la irresistible multitud que seguía el emocionante final entre Diegel, Macdonald Smith y Archie Compston, gigante en talla del golf inglés, que amenazaban con impedir que Jones alcanzase el codiciado honor.

El jugador de Georgia se lleva el trofeo a los Estados Unidos en su novena visita en diez años y batió un record más nada menos que por diez strokes, rebajando la marca de 301 establecida por Walter Hagen en Hoylake con la que ganó el campeonato aquí en 1924.

Bobby salió esta noche con el trofeo para Londres donde jugará en un par de matches de beneficencia y zarpará para su país el sábado por la noche. Estaba en la de hoy tan agotado como consecuencia de la tensión nerviosa y el cansancio de esta semana en Hoylake, que expresó dudas de jamás volver a emprender una excursión por el extranjero.

La gloria que para Inglaterra hubo hoy fué toda de Archie Compston, cuyo tercer round de 68 batió el record de Hoylake por dos golpes, y revivió momentáneamente las esperanzas de los ingleses dándole un total de 215 y una ventaja de un stroke sobre el amateur norteamericano.

Al terminar Jones, acoplado con Pierre Hirigoyen, del club de Chantilly en Francia, su round matinal en 74 el estrépito de la ruidosa ovación fué acallado por los rugidos de entusiasmo que acompañaban a Sompston, quien continuaba su tonitruante marcha triunfal en 68.

Las esperanzas inglesas reposaban totalmente en él esta tarde, pero echó a perder sus probabilidades con un 43 hacia afuera llegando de regreso después de algunos tropezones en 39 para un total de 82.

Jones, dando promesa de grandes hazañas con un pajarillo de 2 en el segundo hoyo al salir de un "bunker" con un "mashie" de un centenar de yardas y posarse sobre el green con un "putt" bastante fácil, jugó golf a la Jones hasta que sufrió un desastre en el octavo. Tan tremendo fué el cataclismo que tuvo que marcar un 7 en su tarjeta después de hallarse a unas cuantas yardas del "green". Falló un shot ascendente en el declive pronunciado contiguo al mismo. A continuación hizo un débil "chip" y se colocó a tres yardas del hoyo con el cuarto. Su "putt" rozó la copa y la pasó, y de ocho o diez pulgadas de distancia de ella dió un golpe con el putter para meteria dentro y se quedó corto del hoyo.

Compston había ya explotado y parecía que Jones iba a capturar el título con facilidad hasta este asombroso hoyo, el primer que ha necesitado un 7 en toda su ilustre carrera de golf en este país.

La gran energía nerviosa de reserva que posee Jones, su audacia y su genio golfístico le permitieron acabar el round en 75, siendo su total en los 72 hoyos de 291 con una serie de 4s, en el regreso interrumpidos únicamente por un 5. El tercer round de Horton Smith, un 78, le hizo perder todas las probabilidades que de triunfar tenía y al hacer 39 esta tarde en su jornada hacia afuera se fueron al traste sus aspiraciones al título, bien que le quedase la satisfacción de poseer un total de 296.

Leo Diegel, Jim Barnes y Macdonald Smith eran la única amenaza contra Bobby Jones. El juvenil Don Moe lo hizo bien al principio, pero un 76-80 durante la jornada de hoy lo apartaron del grupo primero de norteamericanos.

El 72 de Barnes en la mañana lo puso a cuatro strokes de Jones en la recta final. Diegel necesitaba un cuarto round de 72 para ganarle a Bobb y por poco lo logra, aunque los cinco largos hoyos finales que sólo tienen 2288 yardas de longitud resultaron demasiado para las fuerzas de Leo.

La persecución de Jones emprendida por Mac Smith fué casi tan espectacular como la de Diegel, porque este mañana estaba a cinco strokes del de Georgia. Un tercer round de 75 lo puso a seis detrás de aquél en lo que parecía una situación desesperada, pero Smith jugó en magnífico estilo e hizo un 71 final.

UN TUBEY DE KELLY PRODUJO LAS CARRERAS QUE DIERON A LOS ROJOS LA VICTORIA 2X1

Larry Benton pitcheó como en sus mejores días y pudo superar a Dazzy Vance con quien sostuvo un duelo que decidió Gelly en el sexto inning. Los errores contribuyeron a la derrota del Brooklyn.

CINCINNATI junio 20 AP. Larry Benton volvió a la forma que le conquistó renombre hace dos años y superó a Dazzy Vance pitcheando en un duelo de lanzadores que dió a los Rojos una victoria por 2 a 1 sobre los Robins.

Benton pitcheó pelota de lechada, despues de dejarse dar tres hits y anotarse una vez en el primer inning, no concediendo despues más que dos batazos **safes** en el resto del juego y no llegando a tercera más que un jugador.

Los Rojos tampoco resolvieron el enigma de las ofertas de Dazzy Vance, pero las pifias de los Dodgers les ayudaron a anotar.

Dos de ellas ocurrieron en el sexto inning precedidas por la planchita de Stripp y seguidas por el tubey de Kelly produciendo las dos carreras que hizo el Cincinnati.

BROOKLYN

	V.	C.	H.	O.	A.	E.
Frederick, cf	4	0	0	1	0	0
Gilbert, 3b	4	1	1	2	1	0
Herman, rf	2	0	0	1	0	0
Bissonette, 1b	3	0	1	13	0	0
Bressler, lf	3	0	2	1	0	0
Flowers, 2b	4	0	0	1	1	1
Wright, ss	4	0	0	1	7	0
Deberry c	2	0	0	2	1	0
Hendrick (1)	1	0	0	0	0	0
López, c	0	0	0	2	0	0
Vance, p	2	0	0	0	1	0
Moore (2)	1	0	1	0	0	0
Clark, p	0	0	0	0	2	0
TOTALES	30	1	5	24	12	2

(1) Bateó por Deberry en el octavo.
(2) Bateó por Vance en el octavo.

CINCINNATI

	V.	C.	H.	O.	A.	E.
Walker, lf	3	0	1	3	0	0
Sukeforth, c	3	0	1	1	0	0
Meusel, cf	3	0	1	3	0	0
Stripp, 3b	3	1	1	1	6	0
Heilmann, rf	4	1	0	3	0	0
Kelly, 1b	3	0	1	11	1	0
Ford, 2b	3	0	0	3	2	0
Durocher, ss	3	0	1	0	1	0
Benton, p	3	0	1	2	2	0
TOTALES	28	2	7	27	12	0

ANOTACION POR ENTRADAS

BROOKLYN	100	000	000—1
CINCINNATI	000	002	00x—2

SUMARIO:

Empujaron las carreras: Bissonette, Kelly.
Two base hits: Kelly.
Stolen bases: Bressler, Herman, Meusel.
Sacrifices: Herman, Sukerforth, Stripp.
Double plays: Flowr, Wright y Bissonette; Stripp, Ford y Kelly.
Quedados en bases: Brooklyn 6; Cincinnati 6.
Bases por bolas: Vance 2; Benton 3.
Struck outs: Vance 2; Clark 1; Benton 1.
Hits: Vance, 6 en 7 innings; Clark 1 en 1 inning.
Wild pitch: Benton.
Pitcher perdedor: Vance.
Umpires: Klem, Donohue y Moran.
Tiempo: 1 hora 34 minutos.

PREPARANDOSE PARA EL CAMPEONATO MUNDIAL DE FUTBOL EN MONTEVIDEO

MONTEVIDEO, junio 20. AP.—Se han celebrado dos matches de fut bol para seleccionar el equipo nacional que participará en el próximo campeonato mundial. En uno de los equipos actuaban jugadores noveles y en el otro, los consagrados. Este despertó gran interés y dejó satisfechos a los dirigentes por su actuación de conjunto, yademás por la demostración de algunos campeones que ya parecían estar en el ocaso de su carrera atlética. Hay gran interés en que el campeonato mundial empiece en la fecha designada por el Congreso celebrado en Barcelona. El primer día, como ya se ha dicho, desfilarán todas las delegaciones.

CON UN HOOK DE IZQUIERDA YOUNG STRIBLING NOQUEO A OTTO VON PORAT EN EL 1ro.

Presenciaron el encuentro unos 21,000 aficionados, lo cual es un record en ring bajo techado

THE STADIUM, Chicago, junio 20. (A. P.) — Young Stribling noqueó esta noche a von Porat en el primer round de un match fijado a diez con un hook de izquierda a la quijada.

Unos veintiún mil aficionados presenciaron la pelea, un nuevo record para un bout entre profesionales bajo techado, siendo los ingresos de ochenta mil pesos.

Stribling hizo una pelea sorprendente, persistiendo en descargar largas izquierdas a la cara de von Porat desde un principio y de pronto se abrió disparando un fulminante gancho zurdo que agarró al noruego de lleno en la punta de la mandíbula.

Von Porat se desplomó de espaldas cuan largo era y oyó contar la decena fatídica.

Heinie Mueller, peso máximo alemán, noqueó a Armando de Carlos, un novicio de Italia en el octavo round del semifinal a 10. De Carlos no era contrario para el hábil alemán que se apuntó puntos durante toda la pelea. Mueller pesaba 192 1/2 y de Carlos 185 y medio.

Ted Ross, de Chicago, con 166 libras de peso y Edgar Norman, un noruego de 170, boxearon ocho reñidos y animados rounds siendo tablas el resultado.

Andy Shanks, peso máximo de Grand Rapids, Michigan, noqueó a Earl Foyle, de Janesville Wis., en el tercer round de su bout fijado a cuatro con una izquierda y una derecha a la quijada.

LA TRIPULACION DE YALE BATIO A LA DE HARVARD

NUEVA LONDRES, (en aguas de la regata), junio 20. (AP.) — La tripulación universitaria de Yale batió a la de Harvard en su regata anual en el río Támesis por cinco largos de canoa.

PERDIO EL JUEGO EL TEAM "YANKEE"

Además lamentaron la baja de Lary que se lastimó un dedo

NEW YORK, junio 20. (AP).—Los Tigres rompieron la cadena de victorias de los Yankees hoy después de seis seguidas tomando la delantera definitiva por 11 a 6, después de casi tres horas de batazos de todos colores.

Los Yankees perdieron algo más que el juego porque Lyn Lafy se fracturó el dedo pulgar de la mano derecha.

George Westling, hasta hace poco del Detroit, lo reemplazó y celebró su debut pegando su primer hit de la temporada.

Vic Sorrell tuvo relativamente a raya a los neoyorquinos permitiéndoles nueve hits algo esparcidos. Por el contrario el jonrón de Alexander con dos en base en el primer inning envió a Pipgras a vestirse desde muy temprano.

Los Felinos se apuntaron cinco carreras en dicho inning inicial y continuaron disparándole batazos a Carroll, a Henderson y a Ruffing, sucesores de Pipgras por un total de doce hits.

William «Pinikey» Hargrave largó un cuadrangular por Detroit y Earl Combs otro por Nueva York.

Anotación por entradas, hits y errores:

				C.	H.	E.
Detroit	500	231	000—	11	12	1
New York	001	004	001—	6	9	2

Baterías: Sorrell y W. Hargrave, Hayworth; Ruffing, Pipgrass, Carroll, Henderson y E. Hargrave, Dickey.

EL SHAMROCK V EN UNA GRAN PRUEBA

Terminó en primer lugar en la justa de prueba a 30 millas

BANGOR, Condado de Down, Irlanda, junio 20. (AP.) — El Shamrock V, propiedad de Sir Thomas Lipton, navegando en un trayecto triangular de 30 millas en condiciones idénticas a las que tendrá que enfrentarse en septiembre en Newport durante las regatas de reto por la Copa América, terminó primero esta tarde en una justa con tres de los yachts más veloces de la Gran Bretaña.

El Shamrock alcanzó la victoria por 12 segundos sobre el Cambria que había recibido una ventaja de ocho y medio segundos por milla a la salida.

Los otros dos contendientes fueron el Lullworth y el White Heather.

Sir Thomas, el dueño de la triunfadora embarcación que se halla cerrado en su residencia en Belfast con una ligera indisposición, no pudo presenciar la victoriosa actuación de su yacht.

Poplines Inglesses
para Camisas finas.
Almacén de Paños
Sobrinos de Nazábal
Muralla 70

HAY PROBABILIDADES DE QUE LA OLIMPIADA DEL 1936 SEA EN BARCELONA

BARCELONA, junio 20. AP. — El Comité Olímpico Español se ha reunido para tratar diversos asuntos relacionados con la posibilidad de que se celebren, en Barcelona los Juegos Olímpicos de 1936. Hay más de doce ciudades que se disputan este honor; pero el Comité Olímpico Español espera obtenerlo y para ello cuenta con un stadium como el de la Exposición en que caben perfectamente setenta mil personas.

LYONS PITCHEO A LA PERFECCION

Y además empujó una de las dos carreras de los White Sox: 2x1

WASHINGTON, junio 2. (AP). — Los Medias Blancas le ganaron el segundo de la serie a los Senadores, igualando el score de la misma por 2 a 1.

Lyons que duró todo el desafío pitcheó muy seguro, y además anotó la mitad de las carreras de los suyos mediante un doble propio y un hit por Rerr.

Tanto Lyons como Hadley recibieron siete hits pero el lanzador del Chicago mantuvo los suyos más separados. Fred Marberry terminó por los Senadores cuando Judge fué enviado a batear por Hadley en el séptimo inning.

Anotación por entradas, hits y errores:

				C.	H.	E.
Chicago	000	001	100—	2	7	3
Washington	000	001	000—	1	7	0

Baterías: Lyons y Tate; Hadley y

KAROL KOZELUH VENCIO A ALBERT BURKE Y YA JUGARA EN LA FINAL

AUTEUIL, junio 20, (AP.) — Karol Kozeluth, de Checoslovaquia, reconocido como campeón profesional de tennis del mundo, adquirió el derecho a tomar parte en el round final del torneo por dicho campeonato, derrotando hoy a Albert Burke, por 6-1; 6-2; 6-1.

Roland Bajuch, de Alemania, alcanzó el privilegio de enfrentarse con Kozeluth al vencer a Martin Plaa, profesional francés por 6-4, 6-3, 6-1.

PAT MALONE SOLO PERMITIO 6 HITS

Y los Oseznos vencieron a los Braves con anotación de 7 a 3

CHICAGO, Junio 20. (AP.)—Pat Malone rechazó la ofensiva de Boston limitando a los Braves a seis hits y los Cubs ayudados por los cuadrangulares de Woody English y de Kiki Cuyler se llevaron el juego de hoy por 7 a 3. La victoria puso a los campeones de la Nacional a juego y medio de los Robins que ocupan el primer puesto.

Los Oseznos se le fueron encima a Ben Cantwell desde el principio y acumularon una segura delantera en los cuatro primeros innings.

Wallie Berger, outfielder de los Bravos atizó dos batazos cuádruples aumentando su total a veinte de ellos y yendo a la cima de su liga. Los cuadrilaterales de Cuyler y de English fueron el segundo que ambos empujaron en dos días.

Dos otros hits de los del Boston fueron de más de una base, pues Maranville y Welch largaron un tribey por barba.

Anotación por entradas, hits y errores:

				C.	H.	E.
Boston	001	000	101	3	6	2
Chicago	202	100	200x	7	9	0

Baterías: Cantwell, Brandt y Spohrer; Malone y Hartnett.

A PESCAR!

El Almendares Yacht Club va hoy de pesquería a Cabañas

El Almendares Yacht Club levará anclas de su fondeadero del río Almendares a las doce en punto del día de hoy. El club flotante va de alegre tournée de pesquería a Cabañas y cayos adyacentes. Son muchos los almendaristas que han preparado sus anzuelos y se disponen a pasar unas alegres horas de viaje y pesca. Adolfito Kates, Recontra-Comodoro del arca, dirigirá con mano firme la nao hasta llevarla al puerto de Cabañas a las cinco de esta tarde, haciéndose inmediatamente el desembarco de las fuerzas disponibles de a bordo para ir a presentar respetos a las autoridades locales. A media noche se arriarán de a bordo las balleneras para comenzar la pesca en aguas de la cayería. En la madrugada del domingo la nao pondrá proa hacia la Habana y a las siete de la mañana estará el barco de nuevo en su fondeadero. Deseamos a los pescadores todo género de éxitos.

Solo algunos soldados, policias y tabacos llegan a "cabo"... los Arlequines de Pierrot, en cambio, llegan siempre a "cabo". Son los mejores tabacos que se fuman.

EN LAS GRANDES LIGAS

RESULTADO DE LOS JUEGOS CELEBRADOS AYER

LIGA NACIONAL

Cincinnati 2; Brooklyn 1.
Pittsburgh 8; New York 4.
San Luis 7; Filadelfia 5.
Chicago 7; Boston 3.

LIGA AMERICANA

Detroit 11; New York 6.
San Luis 4; Boston 3.
Filadelfia 8; Cleveland 0.
Chicago 2; Washington 1.

ESTADO DE LOS CLUBS

	Bro.	Cgo.	N.Y.	S.L.	Bos.	Pitt.	Fila.	Cin.	Gan.	Ave.
Bro.	—	2	6	6	5	5	6	4	34	618
Cgo.	4	—	3	7	6	5	5	4	34	586
N.Y.	2	4	—	3	4	6	6	4	29	527
S.L.	1	8	2	—	5	1	4	6	27	491
Bos.	4	1	7	1	—	4	3	5	25	472
Pitt.	2	4	3	5	2	—	1	8	25	463
Fila.	5	2	3	3	2	4	—	3	22	431
Cinci	3	3	2	3	4	4	4	—	23	404
Pdos.	21	24	26	28	28	29	29	34	219	

	Fila.	N.Y.	Was	Cle.	S.L.	Det.	Cgo.	Bos.	Gan.	Ave.
Fila.	—	5	6	6	6	5	2	6	37	627
N.Y.	4	—	2	4	4	6	4	8	32	533
Was.	7	5	—	1	2	4	6	8	33	589
Clev.	4	1	3	—	4	7	7	6	32	561
S.L.	2	1	5	3	—	5	5	4	25	43[illegible]
Det.	2	3	2	7	6	—	2	3	25	431
Cgo.	2	2	4	[illegible]	6	4	—	1	21	396
Bos.	1	5	1	2	4	2	5	—	20	357
Pdos.	22	22	23	25	32	33	32	36	225	

JUEGOS ANUNCIADOS PARA HOY

LIGA NACIONAL

Boston en Chicago.
Brooklyn en Cincinnati.
New York en Pittsburgh.
Filadelfia en San Luis.

LIGA AMERICANA

Chicago en Washington.
Cleveland en Filadelfia.
Detroit en New York.
San Luis en Boston.

M.E.C.D. 2016

Esta Tarde Habrá Juegos de Base Ball de la Liga Inter-Social

TOPICOS FUTBOLISTICOS

A Cargo de PETER

Esta noche se celebrará en el cabaret "Montmartre" la fiesta de los Campeones de futbol. Gran programa balompédico para el domingo en el Stadium Cerveza Tropical.—José Mari Peña piensa en retirarse del juego activo.—Comentando a "Rienzi"

Esta noche se celebrará en el cabaret Montmartre «la noche Iberista» que con tanto esmero han preparado los elementos directores del Real Club Iberia, Campeón de 1929.

Todo cuanto digamos en letras de molde de la fiesta de esta noche, resultará pálido ante la realidad. Vista hará fe.

Habrá tres barrios— Español, Cubano e Iberista— y en cada uno de ellos habrá un manojo de gentiles damas y damitas que coalyuvarán con su belleza y distinción al éxito de la fiesta, haciendo deliciosas y gratas las horas de cuantos tengan la dicha de participar de tan elegante fiesta.

Puede asegurarse, a juzgar por los preparativos, que la fiesta de los Campeones de Futbol será la de más resonancia social celebrada hasta la fecha. Y teniendo en cuenta la animación y el embullo que existe, se puede garantizar que el Alto Mando del Club Real se anotará en su gran libro de oro uno de los más grandes triunfos sociales.

Habrá tres orquestas y la entrada al espectáculo sólo costará un peso.

x x x

Hé aquí el programa oficial de los juegos que se celebrarán el próximo domingo en nuestros dos grandes estadios cerveceros:

Stadium Tropical

12—Deportivo Luyanó y Deportivo Victoria.

1 y 10 D. P. Fernández y Vigo Foot-Ball Club.

2y 30.—Juventud Asturiana y Catalunya Sports Club.

4—Fortuna Sport Club y Olimpia Sporting Club.

5 y 30.—Deportivo Paula y Deportivo Europa.

Delegado Deportivo el señor Pedro Fernández Alonso.

Campo Polar.

2— Deportivo Covadonga y Canarias Sport Club.

3 y 10—Deportivo Templete y Deportivo Cantabria.

9—Los árbitros serán designados esta noche, por no haberse puesta de acuerdos los delegados de los clubs.

x x x

—El domingo se celebrarán tres partidos en el Parque Tropical. Será en honor del equipier José Alonso. Por el calibre de algunos de los teams, creemos que ese día se van a ver llenos de fanáticos los predios de Herrería. El programa va a continuación.

A la 1: Deportivo La Fe y Deportivo Comercio.

A las 2 y 30: Candado F. C. y Deportivo Galicia.

A las 4: Deportivo Bulnes y Piratas de María Pita.

x x x

El señor Víctor García, Presidente del «Artemisa Sport Club» nos comunica en atento besalamano los nombres de los sportmen que forman la Directiva de esa sociedad, electa el pasado día 13 de Junio.

Hé aquí la Directiva:

Marcos A. Velez, Presidente de Honor; Víctor García, Presidente; Angel Méndez, Vicé-Presidente; José González, Tesorero; Mariano Martinez, Secretario; Vocales: Sres. Vicente Bello, Julio García, David Vázquez, Ramón Rusiñol, Jerónimo Menéndez, Florentino Penabad, Antonio Osorio, Aquilino Miranda, Ernesto Aranda, Avelino Salcines.

A todos deseamos muchos éxitos.

x x x

«Informaciones», de Madrid, publica la siguiente noticia:

«José Mari Peña es uno de los jugadores que más eficazmente han contribuido al prestigio internacional del futbol español. Medio izquierda titular, durante muchos años, del equipo nacional español, sus características de nobleza y entusiasmo las trasladó José Mari del cuadro rojo al cuadro blanco del Real Madrid. Y en el Real Madrid ha sido por varias temporadas, el guechotarra Peña, firme puntal del equipo.

Pero los hombres no son eternos Pasa la juventud, pasa el vigor físico, aunque el alma siga bebiendo en las más claras vehemencias, como acontece con Peña; pero a Peña, por lo visto, ya empieza a costarle el esfuerzo. Cubierto de gloria, rodeado de prestigio, nos dicen que José Mari quiere retirarse de la práctica del futbol, anticipándose a una debilidad que ha de llegar por razón del tiempo. Desea que el público español, ese público que tantas veces tremó entusiasmado ante sus bravuras encendidas, conserve de él el recuerdo de un José Mari, aún con la estrella de la fama y del poderío magníficamente rutilante sobre su algún directivo del Madrid su deseo nombre, y por todo ello insinuó a de retirarse al terminar la presente tmporada.

El Madrid, agradecido, si Peña insiste en su retirada, tiene en proyecto hacerle una despedida cobo el guechotarra se merece.

Y hay más. La cosa está tan avanzada, que, conocedores los directivos del Deportivo Alacés que Peña se iba durante la última visita de los alaveses a Madrid Amadeo García Salazar habló con significado prohombre madridista acerca de la posibilidad, casa de que el del Arenas insista en irse, de que José Mari pase de entrenador al Deportivo Alavés.

Un gran acierto de los alaveses, si Peña abandona al fin las filas realistas. José Mari, además de un jugador de profundos conocimientos, es persona de seriedad bien probada, inteligente, recto y con otra porción de títulos para ser un entrenador de cuerpo entero.»

Hemos leído la crónica de «Rienzi» que el amigo y compañero Giménez reprodujo en su sección de «El País». Ni que decir hay que nos pareció un poco exagerada, no por lo que escribe del público y árbitro, que esto no lo podemos apreciar por que no vimos el juego, sino por esto que dice del hombre en quien tenían cifradas todas sus esperanzas champinables los madrileños:

«Al hablar antes del Madrid dijimos «diez» hombres. Es porque no incluimos a Rubio, fué el culpable en colaboración con el árbitro y con el público de que el Madrid no sea a estas horas campeón de España.

Si hay una pizca, nada más que una pizca de dignidad deportiva en el Madrid y en Madrid, Rubio no debe alinearse más en el once blanco. Lo de Rubio es afrentoso. Si hubiera en el deporte Tribunales de honor para deshonrar y para descalificar a los jugadores que por sus faltas lo merezcan, Rubio después de lo de ayer, no debiera pisar nunca más un campo de futbol español. Los hombres de su falta de moral no deben, no puede vivir vida de relación en ningún club donde haya personas decentes. Toda una sociedad, toda una capital, toda una región no pueden depender de la voluntad de un mandria, de un mal deportista y de un mal ciudadano para el que no existe eso que en el deporte se llama afecto y dignidad profesional.

¡Fuera! ¡Fuera! Repudiamos a ese farsante del deporte. Sobre él ha de caer el castigo de su club y el desprecio de Madrid todo. Ya nos encargaremos nósotros de impedir que un sujeto de tal ralea lleve sobre su zamarra, manchándolos, ningunos colores de cualquier club de Madrid. Por incalificable, por vergonzoso, la pluma se resiste a llevar al papel la despreocupación vituperable con que tal sujeto veía el balón a dos metros de la meta enemiga sin intentar siquiera el esfuerzo único, que pudo ser en muchas ocasiones el triunfo para esos colores blancos que lo sacaron generosamente de la condición de servidumbre, de la no debió salir nunca.»

Y ese jugador a quien se maltrata tan despiadadamente fué quien hizo los dos goals que anotó el Real Madrid. En cambio para los diez restantes que no pudieron anotar ninguno, ni evitar los tres del Athletic, hubo halagos y aplausos por parte de «Rienzi».

Y, eso, aun sin haber visto el juego, podemos garantizar que es una injusticia.

Aceptado que el árbitro Camorera fuera quien derrotara al Real Madrid en el Stadium de la Exposición, vamos a llegar hasta eso. ¿Pero qué diría «Rienzi» del match del Deportivo Español y Real Madrid— que ganó éste 1x0— jugado el dia 18 y en el que Steimborn, según A. M. M., en «La Gaceta del Norte», de Bilbao, perdonó dos penalties a los merengues y de contra le permitió desarrollar un juego sucio?

Entonces decían los catalanes lo que ahora los madrileños: «Que le robaron el partido».

Y en ese caso, ladrón que roba a otro ladrón...

La Pestilencia de las Grandes Batallas Queda Por Muchos Meses Después que Estas Tienen Lugar

Por D. WALTER

Caricaturas del match Sharkey-Schmeling por Burris Jenkins Jr. Parte superior Izquierda.—EL GANADOR, Max Schmeling, de Alemania, como terminó su match por la corona de los pesos completos.—Sharkey declara que el golpe foul fué el primer uppercut de derecha que buscaba en toda la noche. A tres pies de mí el homore hablaba a Alemania en alemán. Todos los rounds fueron de Sharkey, no se equivocó hasta el golpe fatal. — EL PERDEDOR, Jack Sharkey, el más infortunado de todos los boxeadores, colgado de las sogas y con el corazón partido en dos, al conocer la decisión de foul. — Abajo: Cómo se mostró Sharkey estrechando complaciente las manos de Max antes del bout. — Jack después aparecía lloroso y hubo que consolarlo.

En todos los grandes combates del pugilismo ha quedado un ambiente de duda que con el tiempo, creen los pesimistas, acabarán con el deporte varonil del box

NEW YORK, junio 18. — Son los cronistas del box los que tienen la culpa de lo sucedido en el Yankee Estadio el doce de junio del año de gracia de 1930.

Fueron los cronistas metropolitanos los que ensalzaron a dos atorrantes del pugilismo por las nubes y los cubrieron con el halo relumbrante del icón clásico. Y luego esos mismos cronistas se asombraron cuando los dos atorrantes glorificados dejaron de llenar el cometido que ellos esperaban.

El resultado de la pelea por el campeonato de peso completo mundial entre Jack Sharkey y Max Schmeling fué como lo esperaban los verdaderos expertos del box. Un hombre de experiencia y de cierta rapidez fué lanzado contra un aprendiz valiente. El veterano dió una lección en box al aprendiz y cuando notó que no lo podía derribar, buscó la forma más rápida de salir del paso.

No quiero acusar a Jack Sharkey de haber lanzado un golpe bajo intencionadamente. Pero se me ocurre que un boxeador de su habilidad pudiera saber cómo dirigir sus golpes. La especie propalada por Buckley, Sharkey y sus admiradores de que el alemán saltó a fin de que el golpe le diese en plena ingle, para poder ganar en forma fácil el combate, es tan ridícula como la pretensión de Joe Jacobs, de Schmeling y sus admiradores, de que si la pelea hubiera durado más tiempo, el alemán la hubiera ganado.

Si el alemán y sus astutos manejadores lo hubieran creído así la pelea no hubiera terminado tan trágicamente. Pero el alemán presentó un papel bochornoso en el ring. No había en él habilidad alguna; no se vió el tan mentado punch de que hablaban los cronistas. El alemán lució tal como lo esperaba este corresponsal que en varias crónicas publicadas en este diario anteriormente ha repetido que Max Schmeling no es sino un principiante afortunado en el box internacional.

En la batalla de semi fondo Mateo Osa, el valiente joven motrikoarra, lució exactamente igual a Max Schmeling, en frente de un boxeador de mayor habilidad que Jack Sharkey. Henry La Mar, el distinguido yástago de una familia distinguida americana, fué el boxeador soberbio de esa noche, y hubiera, empleando la forma que empleó contra Osa, vencido a Max Schmeling con mayor facilidad que Jack Sharkey pudo haberlo vencido si hubiera elegido pelear varonilmente.

Sharkey, con una historia ya larga de golpes ilegales, parece estar tan acostumbrado a lanzar sus golpes sin ton ni son y a salirse con las suyas, que esa noche se olvidó que Max Schmeling era el peleador favorito del público.

Sharkey perdió su oportunidad de ganar con sus golpes bajos cuando subió al cuadrilátero ridículamente arropado en una gigantesca bandera americana. Quiso apelar al patriotismo y el público le dió una silbada. La pelea nada tuvo de interesante.

TUNNEY SE RIE

Nunca es interesante una batalla entre un aprendiz y un maestro. Tampoco fué interesante la batalla entre Mateo Osa y Henry La Mar. Mucho menos interesante fué la batalla entre Jack Dempsey y Gene Tunney en Filadelfia.

Y este mismo Tunney, bajo su enorme sombrero de panamá, decía a su bella esposa, mientras Mateo cambiaba golpes, o trataba de cambiar golpes con Henry La Mar: «Es una imitación ridícula de mis dos peleas con Jack Dempsey».

La Mar recibió dos golpes de Mateo al comenzar la batalla; probó el terrible punch del joven vasco y eligió partir por lo seguro. Se mantuvo defendiéndose; boxeando bellamente; amarrando a Mateo poderosamente en los clinches, manteniéndole fuera de equilibrio constantemente con su larguísima izquierda; trabándolo de modo que el vasco no pudiera una sola vez pegar un golpe sólido. Y así se ganó la decisión.

Sharkey pudo haber hecho lo mismo con el alemán. Pero cuando se convenció de que los golpes de Schmeling no eran tan fuertes como se le había dicho; cuando se dió cuenta exacta de que el alemán estaba casi a su merced, trató de terminar lo más pronto posible y en su ansiedad le pegó bajo.

El alemán, que no parece muy amigo de recibir golpes en el estómago y que ya estaba próximo a caerse, se tiró. El golpe recibido cuando iba hacia el suelo, fué bajo y probablemente fué este el que el doctor Walker, harmano de nuestro popular alcalde Jimmy, notó al hacer el examen superficial en la esquina.

El árbitro Crowley—aquel hombre que vimos descalificar a Paulino Uzcudun cuando el español, después de haber perdido siete asaltos consecutivos con Jack Delaney, comenzaba a cansar al canadiense y comenzaba a tener una oportunidad— no supo qué hacer en esta ocasión magna. Iba de lado a lado preguntando a la gente — preguntando a los periodistas, y a los jueces de valla qué podría hacer.

Y cinco minutos después del incidente se dijo que Schmeling era el nuevo campeón. Un campeón en el suelo. Un campeón ridículo. Un preliminarista sin colorido lanzado a un campeonato por las plumas de locuaces cronistas deportivos.

Y así pasamos una mala noche. Y peor la debió pasar un público de 76,000 almas que pagó buen dinero por entrar en el estadio. Desafíos mal hechos. Osa contra La Mar; Schmeling contra Jack Sharkey. — Cuando lo divino hubiera sido poned a Osa cntra Schmeling; a La Mar contra Sharkey. Dos aprendices y dos maestros. Así hubiéramos visto dos buenas peleas.

Los peleadores del tipo Schmeling, si tienen resistencia y punch son interesantes. Cuando se mueven pesadamente, carecen de habilidad y d punch, son harto pesados. Jack Dempsey era un fajador admirable. Tenía siempre ambas manos ocupadas y su defensa consistía en su ataque constante y formidable. — Schmeling, cuyo parecido facial con Dempsey es notable, creyó que con volver la cabeza de un lado a otro, haría lo mismo que Dempsey. Y si Dempsey movía la cabeza a los lados era para darse mayor equilibrio al lanzar sus golpes, nó para escapar golpes. Dempsey nunca los escapaba. Pero no daba tiempo al otro para tirarle sólidamente. Porque el adversario estaba demasiado ocupado parando golpes para pensar en tirarlos.

Y los nuevos Dempseys son distintos. Creen que es «bobbear» la cabeza y cubrirse la frente y tirar de vez en cuando lo interesante. Y es por eso que generalmente pierden. Y que dejan al público con deseos de reir. Schmeling físicamente y en estilo es tan parecido a Dempsey como yo a Hércules. Su parecido es sólo facial.—Corresponsal.

SHARKEY VS. SCHMELING

La film de este match se exhibe en el Teatro Campoamor

En el teatro Campoamor se exhibirá mañana y pasado la película del match Schemeling-Sharkey, y los que ya la vieron ayer declaran que es una reproducción formidable del combate que ha dado el título mundial al boxeador alemán. La cinta se encuentra muy bien impresa y además se oye el clamor del público de manera clara, lo que dá la impresión de encontrarse en Yankee Stadium presenciando el combate.

GOYITO NO ACEPTA

El doctor Gregorio Guas Inclán Presidente de la Liga Inter-social de Amateur de Cuba nos ha comunicado que el juego declarado forfeited a favor del Círculo de Artesanos el pasado domingo no lo acepta como un triunfo. Hacemos constar ese acto de sportmanship del doctor Gregorio Guas quien está preparando a sus muchachos para celebrar ese encuentro el dia que mejor lo estime la comisión de base ball.

Se Efectuará Esta Tarde el Match Palatino-Maristas

El encuentro dará comienzo a las cuatro de la tarde. — Oliverio Agüero será el lanzador del Palatino.—E. Collazo ocupará el box de los Maristas.

Tendrá efecto esta tarde, dando comienzo a las cuatro en punto, el encuentro de base ball amateur tantas veces suspendido entre el Club Deportivo de Palatino y los Hermanos Maristas.

Magníficas prácticas han realizado durante toda la semana ambas novenas para poder anexarse la victoria de este juego, y todo parece indicar que dada las condiciones en que se encuentran los lanzadores de ambos teams presenciaremos un choque que con toda seguridad no se decidirá hasta el inning final.

Los muchachos que comanda el dinámico de Ernesto Dobargane convencidos de la importancia que tiene para ellos este match y necesitando empatar de cualquier modo en el primer lugar del campeonato con los Artesanos y el Hershey, pues concederle una ventaja de uno o más juegos a esos dos teams le ocasionaría un conflicto sumamente serio, irán al campo a jugar con gran entusiasmo y amor propio y realizarán como siempre su mejor esfuerzo para defender a su pitcher y acabar lo más pronto posible con el lanzador que les envie el viejo León Rojas.

En este game también veremos en acción a Manolo Zaldívar, que ha sido rehabilitado como amateur por la Liga Inter-social.

Referente a los probables lanzadores no podemos decir nada nuevo lo ya publicado. Oliverio Agüero es el preferido por Ernesto Dobargane aunque nada tendría de particular que iniciase el juego Vassallo u otro cualquiera, pues el conjunto del Palatino, a decir verdad, posee el mejor pitching staff de la Liga; E. Collazo, de los Hermanos Maristas seguramente será el encargado de contener a los hittrs de la barriada del Cerro.

PROGRAMA DE MAÑANA

Para mañana domingo están anunciados los siguientes encuentros:

En Hershey se enfrentará el Circulo de Artesanos con los chicos de esa localidad.

El juego comenzará a las dos y media en punto de la tarde.

En Almendares Park jugarán en el primer turno Deportivo de Palatino y el Club Seguros y en el segundo Regla con la Academia Morales.

El primer game comenzará a la una y media de la tarde.

Crónica De Esgrima

NUEVO MAESTRO EN LOS JOVENES CRISTIANOS

La labor últimamente desarrollada en pro de la esgrima en Cuba, especialmente, con motivo de los Segundos Juegos Deportivos Centroamericanos, parece que va ofreciendo sus beneficiosos resultados, de los que no son ajenos, los innumerables trabajos periodísticos, que, casi diariamente, han venido ocupando nuestres principales periódicos y revistas.

Ayer fué el Fortuna Sport Club, que designando al profesor de armas señor Antonio Cino, para hacerse cargo de su sala, entraba nuevamente en la senda de sus triunfos en el campo del notable deporte.

Es ahora la Asociación de Jóvenes Cristianos la que acaba de nombrar a nuestro compañero en el periodismo y también profesor de armas, señor Santiago de la Peña, para ocupar el puesto de maestro de armas en dicha sociedad.

Ayer elogiábamos a Antonio Cino. Hoy, justicieramente, diremos algo que se merece ese modestísimo y entusiasta esgrimista que vive dentro de Santiago de la Peña.

Quizás pecáramos de exagerados si lo calificáramos como un formidable tirador. Quizás no nos ajustaríamos a la verdad si dijéseinos que «Peñita», como cariñosamente le llamamos, es un notabilísimo maestro. Nada de eso. Santiago de la Peña, modesto, y laborioso, es un joven, amante de las armas, que ha venido a traer a nuestro campo de la esgrima, todo el bagaje de su laboriosidad y sus entusiasmos, toda la buena fe que anida en su alma sencillamente romántica; y ha logrado asímismo, prestigiar con su cultura, el ambiente selecto de nuestro mundo esgrimístico.

Antes que nada, Santiago de la Peña es un poeta y un literato. Vive dentro de él el periodista que fuera en años pasados. Y aún ahora, cuando, plastrón al pecho y arma al brazo, se pone ante los alumnos para enseñar cortes y estocadas, no olvida su primer oficio, no descuida a su novia amada: las letras, y, lápiz en ristre, nos deleita con sus crónicas de esgrima saturadas de un exquisito sabor literario, en las que se respira toda el alma romántica del soñador...

Por eso, cuando llega hasta mí la noticia de que Santiago de la Peña ha side designado para ocupar el cargo de profesor de armas en la Asociación de Jóvenes Cristianos, no puedo menos que alegrarme. Por la Asociación y por él. Por la Asociación, porque Santiago de la Peña sabrá infiltrar todo su entusiasmo en aquel centro deportivo y social, poniendo al servicio del mismo sus conocimientos esgrimísticos honrados, ajustándose al clasicismo que ha sabido beber en las escuelas que ha practicado, y del que ha podido dar muestras cuando ha tirado en asaltos públicos. Y por él, porque tendrá un escenario propicio para demostrar de lo que es capaz, un espíritu exquisito como el suyo, cuando sabe y quiere unir todo lo que tiene de poesía el arte de las armas, con lo que tiene de noble y caballeresco.

Nuestro fuerte apretón de manos para el amigo y el compañero. Y ojalá, los éxitos no demoren.

AIZ.

CONVOCATORIA PARA EL CAMPEONATO JUNIOR A LAS TRES ARMAS

Por la presente convocatoria, invito a todos los esgrimistas cubanos que estén considerados en la categoría junior, y que deseen tomar parte en los Campeonatos Nacionales a Florete, Espada y Sable, que comenzarán a celebrarse en la Habana, el lunes 14 del próximo mes de julio, bajo los auspicios de la Federación Nacional de Amateurs de Esgrima de Cuba.

Son requisitos indispensables para participar en estas competencias, estas dos condiciones: demostrar su condición de junior, y pertenecer como socio a la Federación.

Las inscripciones, tanto para los Campeonatos, como para la Federación, podrán hacerse ante el Secretario de la misma, doctor Eugenio Sardiñas, en la calle de Aguiar 77.

Habana, junio 19 de 1930.

Salvador Quesada Torres,
Director General de la F. N. de A. de E. de Cuza.

Summer Casino

Playa de Marianao

Hoy regalo de $100 al ganador del

KENO DE LAS 12

El viernes 27 habrá un Keno de $500.00 oro. Separe su cartón.

LUJOSO CABARET

COMIDA BAILE

2 ORQUESTAS GRAN SHOW

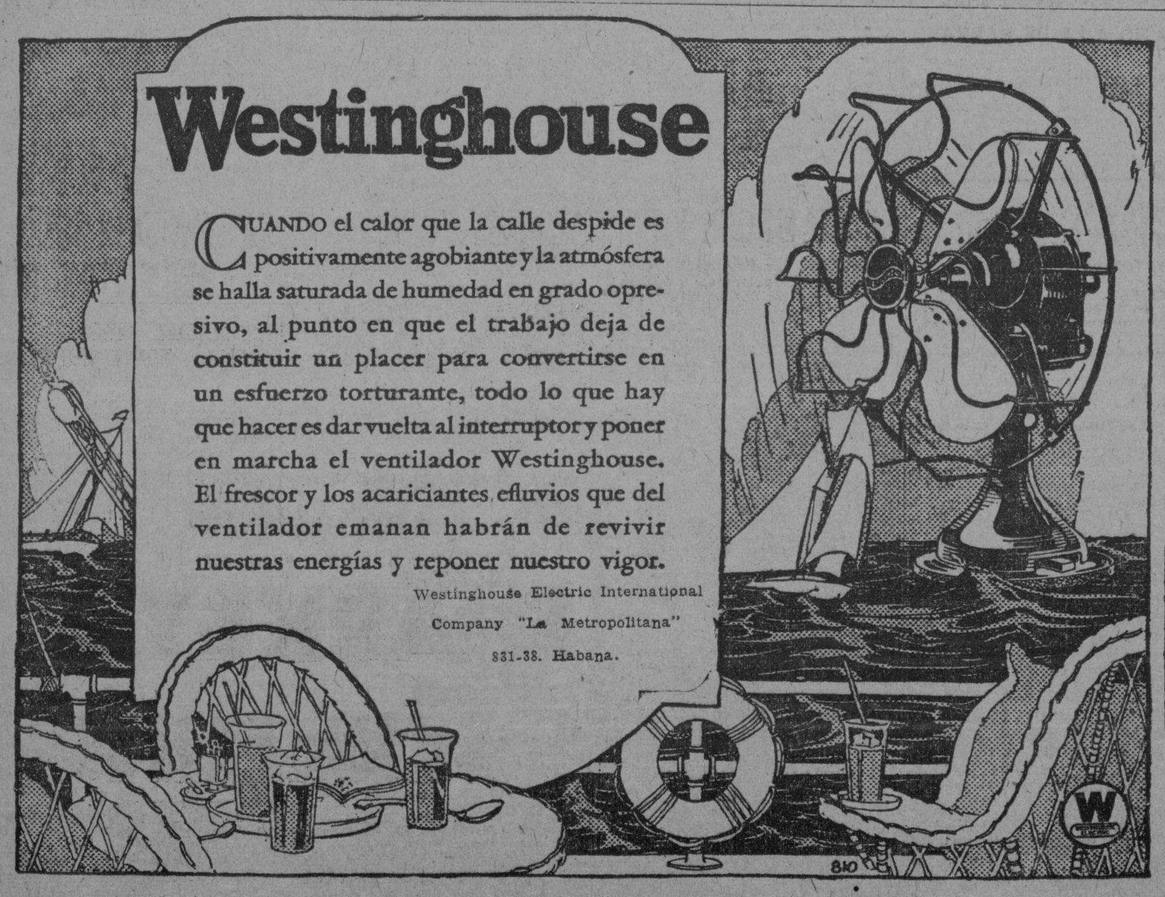

Reputación y Economía

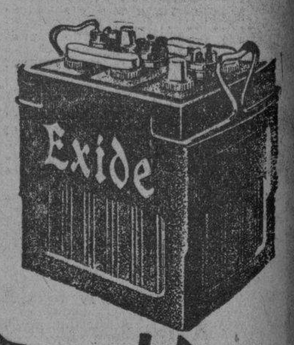

Ambas cualidades caracterizan al EXIDE. Estos acumuladores, tan económicos por su precio y por sus larguísimos servicios sin interrupción mejoran, con su eficiencia, todo automóvil —de cualquier marca o modelo.

Exide

EL ACUMULADOR DE LARGA VIDA

Distribuidores para Cuba
COMPAÑÍA CUBANA DE ACUMULADORES S. A.
San Lázaro 93, Havana
THE ELECTRIC STORAGE BATTERY CO., Filadelfia, E. U. de A.

M.E.C.D. 2016

Por Tercera Vez Los "Atléticos" Derrotaron a Los "Indios"

BRILLANTE Y ANIMADA LA FUNCION ELEGANTE EN EL HABANA-MADRID

Ganaron un buen prólogo Constante y Gil.—En el estelar, que fué fenomenal, vencieron Pascau e Ibarlucea. — Un arrogante tercero que se llevan Salvador y Furquete.

HOY LAS DOS FUNCIONES PARA EL SOBERANO PUEBLO

Como anoche tocaba noche de moda en el cuco frontón Habana Madrid, anoche se presentaron en aquella su casa todos los fanáticos, todas las fanáticas de todas las series que el crónista denomina de frenéticos; burguesía del pueblo, mujerío; damas y damitas del patio y damas y damitas americanas, que aun viven invernando en la Habana y su dorada comarca con los rollizos y formidables americanos, que gritan al estilo gutural, agudo y desgarrador de los indómitos pieles rojas; de modo y manera que en la de moda era brillante y no había modo de encontrar un rinconcito para poner los pies.

Después del consecuente himno salieron los muchachos peloteantes del prólogo de las horas encantadoras del viernes, los blancos, Trujillo y Josechu, contra los azules, Constante, que pelotearon dos elocuentes primeras decenas que adornaron con dos brutales empates en diez y en diez yocho. No hubo más. No quisieron los dos azules, que metiendo el hombro y la cabeza, lo ganaron. Los dos blancos aunque estiraron la gaita cuanto pudieron, se quedaron en el tanto de San Juan. Boletos a $1.80.

Primera quiniela, Josechu, boletos a $5.00.

Combinada, Josechu y Gil, boletos a $20.

Otras dos decenas de las grandes, de las laberínticas, de las complicadas con sus momentos de fenomenalidad. Las que pelotearon muy lindamente los blancos, Pascau e Ibarlucea, contra los azules, Ozquila y Gayarre. Ingresando toda su gallardía los dos pares pasaron a la par por los tantos dos, tres, cuatro, cinco, y veinte. Aplausos en todos los empates. Lo ganaron los dos blancos. Los azules, en una buena defensa, se quedaron en veinte y seis, boletos a $1.80.

Segunda quiniela, de Antonio, boletos a $2.20.

Combinada, Antonio y Guesala, boletos a $24.

Y allá van los fiñes del tercero y final, que también pelotearon un largo si que intrincado del elegante viernes; los blancos, Salvador y Furquet, contra los azules, Alí y Cubota. Ellos se sintieron fenómenos y se mantuvieron como tales, peloteando muy bravamente las tres decenas del total; lo empataron en los tantos de 3, 20, 23, 24, 25, 26 y 27. Y 28. No hubo tragedia. Una brillante noche.

Hay van las dos funciones para los alborotantes fanáticos del pueblo soberano.

D. FERNANDO.

PROGRAMA. 3 P. M.

Primer partido a 30 tantos.

Constante y Montes mayor, blancos, contra Trujillo y Furquet, azules.

A sacar ambos del cuadro 14 y medio.

Primera quiniela a 6 tantos.

Azpeitia, José Luis, Pascau, Buendía mayor, Andrés, Ibarlucea.

Segundo partido a 30 tantos.

Ozquila y Guezala, blancos, contra Pascau y Labat mayor, azules.

A sacar ambos del cuadro 14 y medio.

Segunda quiniela a 6 tantos.

Gayarre, Guisasola, Uria menor, Labat mayor, Antonio; Guesala.

Tercer partido a 30 tantos.

Guisasola y Gayarre, blancos, contra Uria menor y Buendía mayor, azules.

A sacar ambos del cuadro 14 y medio.

A LAS 8 Y CUARTO P. M.

Primer partido a 30 tantos.

Constante y Cubota mayor, blancos, contra Trujillo y Buendía menor, azules.

A sacar los blancos del cuadro 14 y medio y los azules del cuadro 14.

Primera quiniela a 6 tantos.

Trujillo, Guisasola menor, José Mary, Velasco, Alí; Juan.

Segundo partido a 30 tantos.

Juan y José Luis, blancos, contra Alí y Azpeitia, azules.

A sacar ambos del cuadro 14 y medio.

Segunda quiniela a6 tantos.

Salvador, Ozquila, Josechu, Gil, Furquet, Montes mayor.

Tercer partido a 30 tantos.

Salvador y Gil, blancos, contra Zubizarreta y Josechu, azules.

A sacar ambos del cuadro 14 y medio.

OSCAR BATEO UN SINGLE

ALLENTOWN, junio 20. AP.—El Albany fué fácil presa para el Allentown esta tarde ganando el juego los locales por 15 a 0. Score del cubano:

	V.	C.	H.	O.	A.	E.
Rodríguez	3	1	1	0	3	0

LOS CARDENALES VENCIERON 7 A 5

Frankie Frisch reapareció en la segunda; muchos reclutas

SAN LUIS, junio 20, (AP.) — Con su infield ordinario prestando servicio por primera vez en varias semanas, los Cardenales inauguraron una larga estancia en su parque derrotando a los Cuáqueros hoy por 7 a 5.

Frankie Frisch, inactivo durante una quincena a causa de una herida, ocupó la segunda, pero sólo uno de los outfielders, Taylor, era de los regulares.

Jim Lindsey, corpulento lanzador de relevo del San Luis, fué en ayuda de Grabowski y se le dió crédito por la victoria.

El juego duró dos horas y 28 minutos, interrumpiéndose frecuentemente a causa de las polémicas suscitadas, y como consecuencia de una de ellas el manager de los Cardenales, Street, y Ray Blades fueron expulsados del campo.

		C.	H.	E.
Filá	010 120 100	5	12	1
S. Luis	001 420 00x	7	13	0

Baterías: Benge, Koupal, Willoughby y Davis; Grabowski, Lindsey y Mancuso.

ENTRE CAZADORES

El próximo domingo habrá como de costumbre, en el Club del Cerro, cuatro grandes tiradas, y en ellas se optará por sendas medallas que han sido donadas por el popular Representante doctor José R. del Cueto, el muy querido Pepillo, que goza de generales simpatía en la hoy triste casa solariega de los cazadores. Sí, señor, hemos dicho triste, y no exageramos ni un ápice. No sabemos qué diferencias ha habido entre los más destacados señores de la Directiva y ello ha enfriado el entusiasmo de muchos, que brillan por su ausencia no sólo en las tiradas sino también en las tertulias del Club donde tan agradables ratos se pasaban todos los domingos. A eso no hay derecho.

Unos y otros debieran deponer actitudes, transigir, dejando a un lado el amor propio que es algo que se debe dejar en casa cuando se trata de asuntos como este, que es de una colectividad sana y noble que no aspira más que a tener una sociedad digna en la cual sus miembros puedan divertirse y pasar ratos de solaz esparcimiento con sus familiares.

Ninguna oportunidad mejor que esta del domingo para dar término al retraimiento. Pepillo Cueto, el donador de los cuatro premios del domingo, recibiría un gran alegrón si ese día sirviera además para poner de acuerdo a todos los amantes del deporte cinegético. Los hombres de buena voluntad que se mantienen al margen son los llamados a poner fin a este estado de cosas que no han permitido este año ofrecer una temporada tan brillante, social y deportivamente como la del año pasado.

Las tiradas del domingo son especiales. En platillos y en pichón hay que tirar con guardia inglesa; en revólver no se permitirá tirar con pistola y la distancia será a 25 metros y a cincuenta tiros. En rifle también se tirarán 50 tiros, pero a cien yardas con telescopio.

Los triunfadores en las tiras de esta temporada son los siguientes:

En rifle: Pepillo Cueto (hijo), 6 veces; Claudio Grande, 2; Carlitos Sauvalle, 2; Pepe Coll y Jesús Coll, una vez cada uno.

En revólver: Panchito Méndez Capote, dos veces; Pepillo Cueto, hijo, 2; Manolo de Armas, 2; Ernesto Herrero, Manolo Porro, Pepe Coll, Enrique, Pedroso, Solís y Oscar López una vez cada uno.

En pichón: Pancho Naya, tres veces; Panchito Méndez Capote, Rodrigo Díaz y Vicente Bayón, dos veces cada uno. Oscar Ochotorena, Antonio Herrera, Miguelito Porto Castañeda y Angel Cuervo, una vez «per capita».

En platillos: Jesús Capín y Benito Cueto, dos veces; y una vez los siguientes: Pepillo Cueto, (Padre), Panchito Méndez Capote, Pablo Martínez, Serafín Quesada, Bebo Herrera, Pancho Naya, Vicente Bayón, Manolo García y Manolo Solís.

POR TERCERA VEZ TRIUNFAN LOS ATLETICOS PROPINANDO UNA LECHADA A LOS INDIOS

Los Campeones dieron la friolera de trece hits a los pitchers Brown y Walt Miller.—En cambio Earnshaw mantuvo a la tribu en cinco y por eso recibieron una lechada. Hodapp no pudo batear de hit

Relámpago Sagiiero, campeón peso welter de Cuba quien pelea esta noche con Reinaldo Blanco en Morón Camagüey, sin discusión de título.

FILADELFIA, junio 20. AP.—Los Atléticos vencieron a los Indios por tercera vez consecutiva con score de ocho a cero, asegurando así su posesión del primer puesto en la Americana.

Los campeones dieron leña de duro a Brown y a Walt Miller endilgándoles trece hits. En cambio Earnshaw limitó a la tribu a cinco batazos «safes».

Jimmy Foxx cerró con broche de oro la ofensiva contra Brown que pitcheó los seis primeros innings, disparándole su 16o. jonrón de la temporada, con uno en base en el quinto, haciendo la anotación cinco a cero.

Earnshaw puso fin a la racha de Hodapp dando hits en veintidós juegos consecutivos. Jahnny también se quedó detrás de Cochrane en la lucha por la supremacía al bate, pues el catcher Atlético pegó dos singles y un doble en cuatro visitas al plate.

CLEVELAND

	V.	C.	H.	O.	A.	E.
Burnett, ss	3	0	1	2	4	0
Porter, rf	3	0	1	1	0	1
Morgan, 1b	4	0	1	11	2	0
Hodapp, 2b	4	0	0	3	4	0
Averill, cf	4	0	0	2	0	0
Jamieson, lf	4	0	0	1	0	0
J. Sewell, 3b	3	0	1	0	4	0
Myatt, c	3	0	1	2	0	0
Brown, p	1	0	0	0	3	0
Falk (1)	1	0	0	0	0	0
W. Miller, p	0	0	0	2	0	1
Totales	30	0	5	24	17	2

1—Bateó por Brown en el 7o.

FILADELFIA

	V.	C.	H.	O.	A.	E.
Bishop, 2b	5	2	2	0	2	0
Haas, cf	5	0	0	3	0	0
Cochrane, c	4	0	3	7	2	0
Simmons, lf	4	1	2	3	0	0
Foxx, 1b	4	2	2	11	0	0
E. Miller, rf	2	1	0	1	0	0
Boley, ss	3	1	2	1	1	0
McNair, 3b	3	1	1	1	2	0
Earnshaw, p	3	0	1	0	4	0
Totales	33	8	13	27	11	0

Anotación por entradas

Cleveland	000 000 000—0
Filadelfia	100 130 03x—8

Sumario

Empujaron las carreras: Cochrane; Simmons; Foxx 2; Earnshaw.

Two base hits: Boley; J. Sewell.

Home run: Foxx.

Base robada: Burnett.

Sacrifices: Burnett; Earnshaw.

Doublep lays: Burnett; Hodapp y Morgan; Hodapp, Burnett y Morgan; Brown, J. Sewell, Hodapp y Burnett.

Quedados en bases: Cleveland 8; Filadelfia 6.

Bases por bolas: Brown 1; W. Miller 1; Earnshaw 4.

Struck outs: W. Miller 1; Earnshaw 8.

Hits: Brown 11 en 6 innings; W. Miller 2 en 2 innings.

Dead balls: Brown a McNair; W. Miller a E. Miller.

Pitcher perdedor: Brown.

Umpires: McGowan; Owens y Moriarity.

Tiempo: 1.55.

NADA MAS QUE 5 HITS A SAM GRAY

Y por eso los Browns empataron la serie con los Red Sox, 4x3

BOSTON, junio 20. (AP).— Sam Gray contuvo a los Medias Rojas en cinco hits de modo que los Browns igualaron su serie con el Boston al ganarle por 4 a 3, a pesar de que aquél pasó a seis bateadores.

Goose Goslin se apuntó su segundo jonrón en dos días consecutivos y Melillo disparó un par de dobles y un single.

El juego de Kress en el short stop por los Carmelitas fué soberbio. Mac Neely abandonó el juego en el inning inicial por haber recibido un pelotazo en la boca con la tirada de Heving al maniobrar para un robo doble.

Anotación por entradas, hits y errores:

		C.	H.	E.
San Luis	100 011 100	4	7	0
Boston	011 000 010	3	5	1

Baterías: Gray y Ferrell; Lisenbee y Heving.

Juegos Amateurs Para Esta Tarde y Mañana Domingo

Para hoy sábado y mañana domingo tiene anunciados distintos juegos la Liga Nacional de Amateurs, y conforme hemos dicho durante la semana, todos han de resultar de grandísimo interés, porque en ellos se verán frente a frente clubs que tienen motivos para luchar arduamente por el triunfo, pues una derrota cualquiera puede trastornarles por completo sus aspiraciones championables.

ESTA TARDE

Para esta tarde, si es que Madame la Lluvia no vuelve a meterse por el medio, los amateurs tienen fijado tres games en su cartonera dos de los cuales tendrán lugar en el Stadium de la Universidad.

En estos terrenos jugarán los Jóvenes Cristianos con el Dependientes, en el primer turno, y los Bolshevikes del Loma con el Víbora Tennis en el turno estelar. En el Vedado se enfrentarán los Tigres del Atlético de Cuba con el team de la Cuban Telephone.

Los juegos del Stadium comenzarán a las dos, y el del Vedado a las tres.

MAÑANA

Para mañana domingo se anuncian dos doble headers interesantes.

En el Stadium competirán los Pulgarcitos del Ferroviario con el Vedado Tenins Club en el turno inicial y Bolshevikes y Telefonistas en el segundo. En el Vedado Tennis actuarán Jóvenes Cristianos y Fortuna en el primer turno y Dependientes y Universidad en el segundo. Los dos games serán de interés.

MUCHA GENTE CONCURRIO A LA EXTRAORDINARIA DEL JAI-ALAI

Después de un estupendo empate en 22, ganaron el prólogo Salazar y Escarza.—Taboada fué el que perdió de calle el estelar.—Lo ganaron Segundo y Ecenarro.— Vencieron en el de "vayan ustedes con Dios" Juanito y Mateo.

HOY, SABADO, VAN TODOS LOS FRENETICOS AL JAI ALAI

Como no faltamos nunca a ninguna de las funciones ordinarias que se pelotean en el Jai Alai, desde su fundación hasta nuestros días, que ya van siendo la mar de luengos, que diría algún cursilón, a la extraordinaria de ayer no debíamos faltar por ningún motivo, pues en estos días extraordinarios suelen ponerse de buen humor las cestas, los cestistas, la pelota y los cesteros, que también los hay, y obsequiarnos con algún fenomenal que es lo que nos exalta y cautiva haciéndonos esclavos de la pelota, del peloteo y de sus alarmantes y emocionantes incidentes.

Y como todos pensamos lo mismo, anoche a primera hora ya estaba de bote en bote, de bote corrido y de bote pronto, lleno el manicomio de dementes todos elocuentes pregonando su manía. Dementes que guardaron silencio sepulcral cuando el intendente Eloy sacó el duro de plomo, lo tiró a lo alto y rodó y se acuesta de barriga, dando la cara a la luz. Y el delantero se fué de saque. Peloteaban los blancos, Morales y Arrondo, contra los azules, Salazar y Escarza. Y como donde mete el cuévano el gran Moralitos la catástrofe es un hecho ya para vencer como para rodar vencido, pues el partido resultó un cojo bailando la jota, Moralitos y su compa marchaban camino ya de la taquilla, cuando salieron los guardias vestidos de azul, y los detuvieron en veintidós, y pasando les llevaron el partido, dejándolos allí mismo en el alto quien vive. Los dos azules soberbios en el final. Boletos a $3.40.

Primera quiniela, Lizárraga, boletos a $4.80.

Combinada, Lizárraga y Trecet menor, boletos a $18.

Y el segundo, aunque estelar, en el que tomaron parte las estrellas, los blancos, Taboada y Eusebio, contra los azules, Segundo y Ecenarro, llegó, pasó y fuése sin demostrar que era ese estelar ni fenomenal siquiera; ni un empate, ni un sobresalto, ni siquiera un salto mortal dieron los números en el valiente ejercicio del empate. Nada. Los dos azules, aplicados y muy pegantes, se lo llevaron de calle, siempre dominando a los blancos, siempre castigándolos, siempre llevándolos por detrás con la lengua fuera. Los dos estuvieron magníficos. Taboada mal, y peor que mal, Eusebio cumplió como bueno y como grande y como pelotari de temperamento valiente. Boletos a $3.60.

Segunda quiniela, Segundo, boletos a $1.60.

Combinada, Segundo y Taboada, boletos a $22.

En el final contendieron las cestas de los blancos, Juanito y Máteo, contra las de los azules, Aguiar y Paco. Que pelotearon bizarramente par iguales en las dos decenas decorándolas con breves y rudos empates. El último se dió en el tanto 18. Luego, los dos blancos muy bien y los dos azules, completamente paraguantes, lo ganaron los dos blancos. Boletos a $3.20. No hubo más.

F. RIVERO.

PROGRAMA PARA HOY. 8 Y 15

Primer partido a 25 tantos.

Juanito y Trecet menor, blancos, contra Aguiar y Lizárraga, azules.

A sacar ambos del cuadro 9 y medio.

Primera quiniela a 6 tantos.

Ochoa, Paco, Millán, Aristondo, Salazar, Mateo.

Segundo partido a 30 tantos.

Ferrer y Areitio, blancos, contra Oscar y Berrondo, azules.

A sacar ambos del cuadro 9 y medio.

Segunda quiniela a 6 tantos.

Taboada, Onaindía, Ferrer, Berrondo, Oscar, Areitio.

Tercer partido a 30 tantos.

Arana y Llano, blancos, contra Uriona y Cazális III, azules.

A sacar ambos del cuadro 9 y medio.

ACEPTADA LA PROTESTA DEL ATLETICO SOBRE EL JUEGO DECLARADO FORFEID

La Liga se reunirá el lunes para tomar declaración a todos los que intervinieron en el asunto.—Avoy y Arredondo vuelven al Fortuna. — Acuerdos de la Unión.

Ayer se reunió en junta extraordinaria la Liga Nacional de Baseball Amateur. Motivaba la reunión la protesta presentada por el Club Atlético de Cuba sobre la declaración de forfeid que a favor del Club Ferroviario hizo el umpire Valentín González el pasado domingo, cuando el Atlético, impedido según su delegado por los torrenciales aguaceros que cayeron, no pudo concurrir al stadio de Marqueses Field a la hora que tenía señalada.

En la reunión se leyó la exposición de hechos que envió el Atlético de Cuba para justificar por qué no había concurrido al ground azul y después de aceptada la protesta, se acordó abrir una amplia investigación sobre el asunto, para proceder después.

Para el lunes serán citados los umpires que intervinieron en el game, el anotador oficial Hilario Fráguiz, y los delegados de los clubs, a los cuales se les tomará declaración sobre el asunto, para que después la Liga, constituída en tribunal, examine todas las pruebas que se ponen en sus manos y falle sobre el caso.

Hasta la próxima semana pues, no sabremos si el Ferroviario tiene derecho o no al forfeid que le concedieron los umpires el domingo pasado.

DE LA UNION ATLETICA

El Comité Ejecutivo de la Unión Atlética celebró ayer su acostumbrada reunión semanal, y su secretario, después de facilitarnos los acuerdos tomados en la misma, nos dió para su reproducción el acuerdo tomado por el máximo organismo respecto a los atletas que marcharon hacia la Liga Inter-social sin haber cumplido el año de baja que ordena el reglamento unionista.

El acuerdo dice así:

"La Unión Atlética de Amateurs de Cuba, hace saber para general conocimiento que no habiendo variado en forma alguna las circunstancias que motivaron el acuerdo en virtud del cual se declaran inelegibles para competir en esta Unión a los atletas que con posterioridad al 13 de Junio de 1930 aparezcan compitiendo en los eventos sancionados por la Liga Inter-Social Amateurs de Cuba, RATIFICA en todas sus partes el citado acuerdo y en consecuencia todo atleta inscripto o no en esta Unión que con posterioridad a esa fecha aparezca compitiendo en cualquier evento sancionado por dicha Liga, no podrá en lo sucesivo competir en ningún evento sancionado o autorizado por la Unión Atlética de Amateurs de Cuba".

ACUERDOS

Los acuerdos tomados en la reunión fueron los siguientes:

Empezar a contar los treinta días reglamentarios exigidos en el artículo 63 del Reglamento, a las siguientes solicitudes de inscripción: Máximo Valdés y Allende, por el Fortuna Sport Club; Raúl Fernández Iduate, por el Vedado Tennis Club; José M. García Gómez, por el Club Ferroviario.

—Aceptar, después de haber transcurrido los treinta días reglamentarios, a las siguientes solicitudes de inscripción: Jorge López Auyaumat, Carlos M. Naves, Ernesto de la Nuez, Porfirio Valiente y Mea nal, Raoúl Rodríguez Falcón, por la Asociación Cristiana de Jóvenes, Mario Robau y Vidal, Angel Jorge Feijo, por el Loma Tennis Club; Enrique Olivarez y Cabello, por la Universidad de la Habana; Roberto Guerrero Salomé y Juan Rodríguez Lerna, por el Club Atlético de Cuba.

—Aceptar el alta de los siguientes señores, de acuerdo con sus deseos expresados a ese respecto: Manuel Avoy y Antonio Arredondo, por el Fortuna Sport Club; Aurelio Rodríguez Trespalacios, por el Víbora Tennis Club.

—Aceptar, de acuerdo con sus solicitudes por escrito a ese respecto, las siguientes bajas: Ernesto Freyre Varona, por el Vedado Tennis el Club Atlético de la Policía Na- Club; Carlos M. Castillo, por el Club Atlético de Cuba; Juan Magraner y Magabure, por el Víbora Tennis Club; Laureano Prado, por cional; José Coro, por la Asociación de Dependientes del Comercio de la Habana.

—Conceder al Club Atlético de Cuba, el permiso solicitado con fecha 18 de los corrientes, para celebrar un juego de exhibición de baseball contra el team Bar-Vista Alegre, de Bejucal, el día 22 del actual, en aquella localidad.

Los Seis de la Fama

Por fin todos los miembros de los Seis de la Fama entraron en acción ayer tarde y como resultado se produjeron sorprendentes cambios en la situación.

Mickey Cochrane empujó tres hits en cuatro veces al bate y Paul Waner, dos de cuatro subiendo al segundo y tercer puesto, elevando el primero su promedio a .404 y ascendiendo el segundo el suyo hasta 395.

Tres de los miembros no conectaron un solo hit; Chuck Klein y Johnny Hodapp en cuatro intentos y Babe Herman en dos. Klein conservó el primer lugar con 416 pero Herman bajó de segundo a cuarto y Hodapp descendió un peldaño hasta el quinto. Babe Ruth pegó un hit en cinco tentativas, pero perdió cuatro puntos.

	J.	V.	C.	H.	Ave.
Klein, Phillies	51	214	55	89	.416
Cochrane, Athletics	44	151	34	61	.404
Waner, Pirates	47	175	37	69	.395
Herman, Robins	54	221	54	87	.394
Hodapp, Indians	57	233	48	90	.387
Ruth, Yankees	54	191	71	71	.382

ELIA DE ALVAREZ NO JUGARA TENNIS

En el Campeonato femenino que habrá en courts de Wimbledon

WIMBLEDON, junio 20 (A. P.) — Dos estrellas del tennis, la señorita de Alvarez de España y Mrs. Holcroft Watson, la primera jugadora en la lista de mérito de la Gran Bretaaa, han decidido no competir en los campeonatos femeninos de singles que comienzan en los courts de Wimbledon la semana entrante.

Mrs. Watson es víctima de una afección a la garganta muy molesta y los facultativos que la asisten le han aconsejado que se abstengan de tomar parte en los singles. A pesar de eso irá de pareja con Mrs. Godfrey en los dobles.

GEORGE TUHOY FALLECIO A CONSECUENCIA DE UN PELOTAZO QUE RECIBIO

CHESTER, Pa., junio 20 (A. P.) — George Tuhoy, de 17 años de edad, falleció a causa de una grave lesión en la región abdominal al recibir un pelotazo mientras presenciaba un juego en Village Green cerca de ésta el 31 de mayo.

Ayer Edward Collins, de diez y ocho, murió en el West Chester Hospital debido a la fractura del cráneo por una pelota mientras jugaba en un desafío que tuvo lugar en Chadds Ford.

TRAYNOR BATEO UN OPORTUNO "TUBEY"

Con las bases llenas y dió el triunfo a los "Bucaneros"

PITTSBURGH, junio 30. AP.—Los Piratas se vengaron hoy de los Gigantes en el segundo juego de la serie al botar a Fred Fitzsimmons del box con seis carreras en el sexto inning, ganándoles por 8 a 4.

Adam Comorosky comenzó el ataque con un jonrón deshaciendo un empate de 2a 2. Pie Traynor fué, empero, el que decidió la cosa bateando un doble con las bases llenas y haciendo anotar otras tres carreras. George Grantham fué el responsable de las dos restantes con un par de triples.

Ray Kremer permaneció en el box el juego entero, concediendo 10 hits. Genewich y Pruett terminaron por el New York después de ser enviado Fitzsimmons a la ducha.

Score:

		C.	H.	E.
New York	020 000 101	4	10	0
Pittsburgh	001 016 00x	8	13	1

Baterías: Fitzsimmons, Genewich, Pruett y Hogan; Kremer y Eool.

POR EL PRESIDENTE DEL CLUB DE AJEDREZ DE...

(Viene de la página 17)

13.—Las partidas no terminadas en una sesión serán selladas para continuarlas al día siguiente. Las partidas selladas quedarán bajo la custodia del árbitro.

14.—Los premios del match serán: uno al vencedor y otro al vencido, donados por el DIARIO DE LA MARINA; uno al vencedor y otro al vencido donados por el Club de Ajedrez de la Habana, y un premio especial a la mejor partida denominado Premio Howell, donado por Mr. C. S. Howell, del Manhattan Chess Club de Nueva York. El DIARIO DE LA MARINA y el Club de Ajedrez de la Habana se reservan el derecho de agregar cualquier premio a los anteriormente mencionados.

15.—El DIARIO DE LA MARINA costeará los gastos de viaje y estancia en la ciudad de la Habana del Campeón de Camagüey, durante el match. Estos gastos se estiman en $100.00 (cien pesos) y se abonarán el día de la inauguración del match.

16.—El árbitro del match será el Director del Club de Ajedrez de la Habana. Se constituya un Comité de Apelación que entenderá de las protestas de los jugadores contra cualquier decisión del árbitro que estimen lesiva a sus intereses.

17.—Los jugadores, de acuerdo con el árbitro, cubrirán las vacantes que se originaren en el seno del Comité de Apelación.

18.—Los jugadores indicarán libremente sus seconds o padrinos antes de empezar cada sesión, pudiendo delegar en los mismos para cualquier protesta o reclamación conveniente a sus intereses.

19.—Los juegos del match se regularán por el Reglamento del libro «Aperturas de Ajedrez», por los señores José Antonio Gelabert y Gumersindo Martínez, y en su defecto por el Código Internacional de Ajedrez revisado por la Federación Británica de Ajedrez en 1924.

VINCE DUNDEE GANO POR PUNTOS A YOUNG KETCHEL

LEIPERVILLE, junio 20 (A. P.) — Vince Dundee, de Baltimore, le ganó ayer puntos a Young Ketchell, de Chester, Pa., en diez rounds.

Los Jonroneros

(Por la Associated Press)

JONRONES DE AYER

Berger, Braves	2
Cuyler, Cubs	1
English, Cubs	1
Comorosky, Piratas	1
Davis, Phillies	1
Foxx, Atléticos	1
Alexander, Tigres	1
Goslin, Browns	1
Combs, Yankees	1
Hargrave, Tigres	1

A LA CABEZA

Ruth, Yankees	22
Berger, Braves	20
Klein, Phillies	19
Wilson, Cubs	19
Gehrig, Yankees	18
Foxx, Atléticos	16

TOTALES POR LIGA

Nacional	333
Americana	256
Gran total	589

HARRY KABAKOFF Y JOAQUIN RODRIGUEZ

Este match se llevará a efecto en Miramar Garden el día 22

Si emocionante y sangrienta fué la pelea efectuada entre Joaquín Jorge y Kid Herman, el pasado martes por la noche en Miramar Garden, mucho más sangrienta y emocionante será la batalla final del domingo 22, entre Harry Kabakoff, el más científico y elegante peleador semiprofesional de las 140 libras, y Joaquín Rodríguez, la fiera Pantera de Marianao, considerado también como uno de los mejores peleadores de esta categoría. Kabakoff se encuentra invicto desde que debutara en el semiprofesionalismo; el muchacho se ha hecho de un sólido cartel, venciendo a todos sus rivales, unos por la vía del sueño, y a los otros, por la del punteo; la Pantera de Marianao, ha conquistado un record soberbio, encontrándose también invicto. El choque de estas dos estrellas será pues, una de las peleas más sensacionales del año.

CASTOR FERNANDEZ VS. HERIBERTO JIRADO

Otro de los combates que ha llamado poderosamente la atención de los aficionados, es el que sostendrán en el semifinal, Castor Fernández, el campeón lightweight de 1929, considerado como uno de los slugger más formidables del semiprofesionalismo, y Heriberto Jirado, el científico nevero del Vedado, que tan fiera batalla le ha dado a Félix Sánchez, esperándose una pelea formidable de campana a campana.

ENRIQUE IRIZAR VS. ENRIQUE MEDINA

Otra peleita que deleitará a los aficionados es la del tercer turno, donde dos Enriques, se entregarán a una fiera batalla pugilística. Enrique Irizar, el invicto bantanweight de la cuadra de Vega, se enfrentará con Enrique Medina, discípulo de Joaquín Jorge.

En la pelea segunda, Baby Buick, el agresivo peleador de la Agencia de este nombre, se enfrentará con Francisco Vega, el Cafetero de Teniente Rey. La pelea inicial está concertada entre Elías Hueso y Secundino Villa, ambos de la categoría featherweight.

CAMPEONATO DE PRIMERA CATEGORIA

PROGRAMA PARA EL DOMINGO 21 DE JUNIO

A las 12 - Deportivo Luyanó vs. Deportivo Victoria

A la 1.10 - Deportivo P. Fernández vs. Vigo F. C.

A las 2.30 - JUVENTUD ASTURIANA vs. CATALUNA

A las 4 - FORTUNA vs. OLIMPIA

A las 5.30 - Deportivo Paula vs. Deportivo Europa

PRECIOS DE ENTRADA:

Caballeros $0.60 — Preferencias $0.20

CERVEZA: DEME MEDIA TROPICAL - LA MEJOR

HOY CAMPOAMOR HOY

JACK SHARKEY VS MAX SCHMELING

a las 1½ 3½ 5½ 7½ 9½ Conjuntamente con la película Metro REDENCION de JOHN GILBERT a los precios corrientes de CAMPOAMOR. Vea y Oiga Round por Round - La caída de Schmeling. La criteria de la multitud protestando del "foul" - Tomando al lado del Ring

M.E.C.D. 2016

Mercado L. de Azúcar

CONTINUA ENCALMADO EL MERCADO LOCAL DE AZUCAR

El Mercado Americano de Azúcares Crudos, abrió ayer quieto y con una pequeña cantidad de azúcares de derechos libres, que era ofrecida al precio 3-24 centavos, así mismo era fácil obtener azúcares crudos de Cuba, ex-almacén New York, al mismo tipo anterior y azúcares de derechos libres para llegar Junio-Julio, al precio de 3-27 centavos. Los refinadores se muestran reservados y a la espectativa.

Ayer después del cierre de la Bolsa de Azúcares Futuros de New York, se anunció una venta efectuada a la refinería National de 2.500 toneladas de azúcares de Cuba, ex-almacén New York, al precio de 3-24 centavos.

Las existencias ayer en los almacenes afianzados de New York eran de 186.161 toneladas de azúcar.

Los señores Lamborn, Hutchings and Company, por su hilo directo, recibieron ayer los siguientes informes de los mercados Europeos:

AZUCARES REFINADOS: Quieto y sin cambio.

MERCADO DE LONDRES: Sostenido. Ayer se efectuaron ventas de azúcares, en posición cercana, al precio equivalente de 1.27 lib. Hoy los vendedores al precio equivalente de 1.31 lab. El comercio se halla aún retraído. La Terminal abrió sostenida, cerrando con un tono escasamente sostenido.

La carta de abertura de los señores Mendoza y Co., dice así:

Existe en círculos bien informados la creencia de que por el martes el primer día de notificaciones de entrega el Mercado Azucarero ha de actuar mejor de lo que actúa. Lo cierto es que aunque continúan las ventas de protección del disponible por cuenta de Cuba y otros intereses productores, dícese que los cortos se están cubriendo en crecida escala y la liquidación recientemente evidenciada parece decaer considerablemente en lo que respecta a la desarrollada por cuentas al alza a causa de la implantación del nuevo arancel.

Además, se indica que los bajos precios actuales están atrayendo buena demanda de afuera por parte de los «cazadores de gangas», basada probablemente en la teoría de que los precios están ya tan bajos que obvian el riesgo de ninguna caída considerable, existiendo en cambio, oportunidades especulativas de alza.

Las compras de crudo que los refinadores efectúan en estos momentos no son gran cosa, pero si se tiene en cuenta las extensas adquisiciones por ellos realizadas de una semana a esta parte nada tiene de sorprendente que sobrevenga un período de desanimación e inactividad en el crudo, y tampoco tendría nada de inesperado que se prolongara tal situación.—Underhill, Thomson and McKinnon.

Clearing House

Las compensaciones de cheques entre los Bancos asociados al «Habana Clearing House», efectuadas durante el día de ayer ascendieron a la cantidad de $2.734.214.26.

Salón de Esquina

O'Reilly y Cuba. Nueve puertas a la calle. Distrito Comercial. Piense en la conveniencia de verlo para su negocio. Se alquila completo o por partes.

Nueva Fábrica de Hielo S. A.

propietaria de las fábricas de cerveza y de hielo

'La Tropical' y 'Tívoli'

SECRETARIA

Acciones Beneficiarias

Dividendo Activo No. 8

De orden del señor Presidente se avisa a los tenedores de acciones beneficiarias, emisión única de la Compañía de 10 de Junio 1928, que la Junta Directiva de la misma, en sesión ordinaria que tuvo hoy, ha declarado un Dividendo activo para aquellas en la cuantía de un 2 por ciento. Será devengado el día 30 de Junio actual y se pagará, exclusivamente contra presentación del Cupón número 8, a partir del día 1 de Julio próximo incluído por los Agentes Fiscales de la Emisión, señores N. Gelats y Compañía, Aguiar 106 y 108, Habana.

Habana, 20 de Junio de 1930.

El Secretario,

Cristóbal BIDEGARAY.

HIJOS DE OLIMPIO PEREZ

BANQUEROS

Santiago de Compostela. Cervantes 16. — Villagarcía de Arosa. Méndez Núñez 3

CASAS ANTECESORAS:

Manuel Peresaenz; Hijos de Peresaenz; Olimpio Pérez; Olimpio Pérez e Hijos.

Intereses que abonamos en cuentas de pesetas:

Disponible a la vista .. .. 2 %
„ a tres meses 2½%
„ a seis meses .. .. 3 %
„ a un año .. .. 4 %

También abrimos cuentas en monedas extranjeras. Nos encargamos de la compra y venta de toda clase de valores en las Bolsas de España y del Extranjero, etc. Recomendamos que al solicitar los giros exijan que sean extendidos precisamente a nuestro cargo.

Mercado de Bonos

NUEVA YORK, Junio 20. — (AP) — Los valores de renta fija respondieron hoy rápidamente a la reducción del redescuento por el Banco Federal de Reserva de Nueva York.

Llevando a la cabeza a las emisiones del gobierno de los Estados Unidos que batieron todo slos records altos del año, casi todos los valores de inversión avanzaron. Los bonos ferroviarios de primera clase mostraron gran vitalidad, ganando el promedio de ellos 4-10 de punto, que representa la mayor ganancia en un día durante varios meses. Los ferrocarriles están ahora a 7-10 de punto d ela cotización máxima del año establecido en Marzo.

La misma firmeza mostraron otros bonos domésticos. Muchas emisiones extranjeras respondieron a la mejoría de la demanda, pero sus movimientos fueron más irregulares.

La reducción del redescuento del 3 al 2 1/2 por ciento pore el Banco Federal de Reserva se considera como una medida encaminada a sacar de su letargia al mercado y se presume que el dinero continuará barato durante todo el verano.

Los bonos del gobierno de los Estados Unidos avanzaron con rapidez a máximos para el año, pero solamente el cuarto empréstito de la Libertad del 4 y 1/4 y los tesoros del 3 3/8 cerraron con las mayores ganancias.

Colegio de Corredores

Cotización oficial del día 20 de Junio

	Tipos	
Estados Unidos cable	7/64	P
Estados Unidos vista	5/64	P.
Londres cable	4.86	⅜
Londres vista	4.86	
París cable	3.93	
París vista	3.92	¾
Bruselas vista	13.96	
España cable	11.79	
España vista	11.78	
Italia vista	5.24	
Zurich vista	19.38	
Hong Kong vista	31.15	
Amsterdam vista	40.24	
Copenhague vista	—	
Christianía vista	—	
Estocolmo vista	—	
Montreal vista	—	
Berlín vista	—	

Mercado de Fletes

Los fletes para azúcares se cotizan como sigue:

	Cts
DE LA COSTA NORTE:	
A Nueva York y Filadelfia	11—13
A Galveston	11—13
A Nueva Orleans	10—11
A Boston	13—14
DE LA COSTA SUR:	
A Nueva York y Filadelfia	13—14
A Galveston	13—14
A Nueva Orleans	12—13
A Boston	15—16

Mercado de Algodón

Ol cierre de las operaciones en el mercado local de algodón americano los distintos meses de entrega se cotizaban a base de los precios que siguen:

Julio	13.94
Octubre	13.54
Diciembre	13.71
Enero 1931	13.76
Marzo 1931	13.69
Mayo 1931	13.82

Bolsa de New York

FERROCARRILES

Atch Top Sta Fe	211½
Atl Coast Line	156
Baltimore Ohio	102
Canadian Pacific	191
Chesapeake Ohio	175
Chi Gt West com	9½
Chi Gt West pref	34
Chic N. W.	73
Chi Mil San Paul com	14⅞
Chi Mil San Paul prf	22½
Chic Rock I. Pac	103⅜
Delaware Hudson	155
Erie	38⅛
reat Northern	83½
Kansas City Southern	62½
Lehigh Valley	—
Louisville Nash	—
Mo. Kan Tex com	36½
Mo. Pac com	67¾
Mo. Pac prf	—
N. Y. Central	167⅛
N. Y. New Haven H.	105⅞
Northern Pacific	75⅝
Pennsylvania	71⅝
Reading	—
St. Louis S. Francisco	100
Seaboard Air Line com	7¼
Southern Pacific	113
Southern Railway	102¼
Union Pacific	213¾
Wabash comunes	34½
Western Maryland com	21
Alleghany Corporation	19⅝

EQUIPOS

American Car Foundry	44
American Locomotive	49¼
Baldwin Locomotive	21⅜
Gen Rail Sig	80⅝
Pullman Company	66¾
Westinghouse Air Brake	40

MOTORES

Chrysler Motors	26
Continental Motors	4⅛
General Motor, New	41½
Grahan Paige	—
Hudson Motor com	29½
Huppbomile	15
Mack Trucks	50
Nash	23⅞
Packard Motors	13⅝
Reo Motors	8⅞
Studebaker Corp	26¼
White	30
Willys Overland	5⅞
Yellow Truck	21¾

MARINA

American International	32½
Atlantic Gulf West I.	—
United Fruit	84¾

ACCESORIOS

Am. Bosch Mag.	30⅞
Briggs Mfg Co.	19⅜
Eaton Axle S.	22
Electric Auto Light	64
Murray Body	14¾
Spicer Mfg Co.	18
Stewart Warner	21⅛
Timken Roller	62½

GOMAS

Fisk Tire	2⅞
Goodrich	26⅞
Goodyear	63½
Kelly Springfield Tire	3¼
U. S. Rubber	22

ACEROS

Am. Steel Fou	38⅞
Bethelehem Steel	80
Central Alloy	—
Colo F. I.	47
Crucible Steel	72½
Otis Steel	26½
Republic Iron Steel	42¾
U. S. Steel	158¾
Vanadiun	75¾
Youngstown	—

PETROLEOS

Atlantic Ref	34⅜
Barnsdall A.	22⅜
General Asphalt	43
Houston Texas	71⅛
Independent Oil Gas	21
Continental Oil	20⅛
Mexican Seboard Oil	19⅜
Mid Cont Pet	28⅝
Pan American B.	55½
Phillips Petroleum	32
Pure Oil	20⅛
Royal Ducht	50⅞
Shell Union Oil	19
Sinclair Oil Corp	22
Skelly Oil	29¾
S. O. Calif.	60
Standard Oil of N. Y.	31¾
Standard Oil of N. J.	64⅛
Superior Oil	5⅞
Texas Co.	51¼
Texas Pac Land	18
Transcontinental Oil	17⅞
Union Oil Cal	39⅜
Warner Quinlan	13½

DIVERSIONES

Famous Paramount	55¼
Fox Film	41
Loews Inc	65½
Pathé Exchange	8½
Warner Bros Pic	43⅛
Radio Keith Orph Corp	30½

TIENDAS Y ALMACENES

American Woolen	—
Ass'd Dry Goods	35⅛
Montgomery Ward	35⅝
Sears Roebuck	70
Woolworth	54⅛

SERVICIOS PUBLICOS

American For Pow.	62½
American Tel and Tel.	206⅜
American Water Works	84
American Gas Electric	115
Brook Man Tran.	64
Columbian Carbon	126¼
Columbia Gas	63⅝
Consolidated Gas	106¾
De Forest Radio	—
Elect Light Pow.	63¾
Elect. Bond Share	76⅞
Electric Investors	—
Ford Motor Ltd	—
Hazceltine	23
Interntl Tel Tel	43⅜
Interboro R. T.	24
Marconi International	8⅝
Man El Supply	9⅛
National Power Light	35¼
North American	99⅜
Pub. Ser N. J.	91
Standard Gas Elec	88⅛
United Corporation	31
Utilities Power and Light	32½
United Light	—

MISCELANEA

International Combustion	6½
Int. Harvester	80
Johns Manville	84
Lambert	80
Radio	36
Remington	27¾
Columbia Graphopone	18
Simmons Company	50
United Aircraft	161
Western Union	161
Westinghouse	133½
Warren Bros	46⅛

AZUCAR

Enero	1.50	1.50	1.49	1.50
Marzo	1.57	1.58	1.56	1.57
Mayo	1.64	1.64	1.63	1.64
Julio	1.29	1.30	1.27	1.28
Sept.	1.38	1.39	1.37	1.38
Diciembre	1.48	1.49	1.47	1.48

OFICIAL

REPUBLICA DE CUBA.— SECRETARIA DE OBRAS PUBLICAS.— NEGOCIADO DE COMPRAS.— Habana, Junio 20 de 1930. Hasta las 9.30 a. m. hora oficial del día 5 de Julio de 1930, se recibirán en este Negociado, sito en Sol y Aguiar, proposiciones en pliegos cerrados para el suministro de 50 metros lineales de tubería de hierro fundido de 1.80 metros de diámetro exterior, tipo "Sao Paolo", etc., con destino a las obras de prolongación de túneles profundos en Aguada del Cura (Pedido núm. 7189) y entonces las proposiciones se abrirán y leerán públicamente. En este Negociado se darán los Pliegos de Condiciones y demás detalles a los interesados.— **Edelberto Pedro**, Jefe del Negociado int.

Bolsa de New York

NEW YORK, junio 20 (A. P.)
ACCIONES: 3.656.470
BONOS: $1.149.000
CAMBIOS: $1.636.000.000

COTIZACION DE LA PESETA

La peseta española se cotizó ayer al cierre del mercado a razón de

8 PESETAS
51.91
POR DOLLAR

COTIZACION DEL FRANCO

El franco francés se cotizó ayer al cierre del mercado a razón de

25 FRANCOS
47 CENTIMOS
POR DOLLAR

PROMEDIO DEL AZUCAR

Precio promedio oficial en almacén alcanzado por la libra de azúcar de acuerdo con lo dispuesto en el reglamento puesto en vigor por el decreto presidencial número 179 de 6 de febrero de 1930:

MES DE JUNIO

1a. quincena

Habana	1.212778
Matanzas	1.203547
Cárdenas	1.212778
Sagua	1.212778
Manzanillo	1.182010
Cienfuegos	1.222906

Revista Semanal

(POR MENDOZA Y CIA.

La Habana, Junio 20 de 1930.

Seis centrale más acabaron de moler durante la semana que finaliza, quedando solo tres en funcionamiento, todos en la provincia de Oriente que son Báguanos, Santa Lucía y Tacajú.

Las estadísticas de la producción total hasta el 15 de Junio según el Cuba Sugar Club, son 4.663.217 toneladas contra 5 millones 156,150 toneladas en la misma merma de 942933 toneladas de 2,240 libras fecha del año pasado, lo que arroja una bras.

La aprobación definitiva por el Congreso de los Estados Unidos y firma por el Presidente Hoover de la Ley de Reforma Arancelaria al cabo de cerca de 18 meses en cuyo transcurso se libró lucha política y económica más reñida acaso de la historia, ha constituído el principal acontecimiento de la semana.

El Embajador Ferrara dice que, a su juicio, ha llegado el momento de abrir negociaciones entre los gobiernos cubano y norteamericano para la revisión del Tratado de Reciprocidad.

Los refinadores norteamericanos están alarmados porque el nuevo arancel no contiene un diferencial tan crecido entre el tipo de derechos del crudo y el del refinado como el arancel anterior y temen el aumento de las importaciones de refinado cubano.

Con se cuencia inmediata del nuevo arancel ha sido la reducción del precio del crudo Cuba o en el mercado de New York en proporción a los 24 puntos de aumento de los derechos en correspondencia con el alza proporcional del precio de los azúcares libres de derechos procedentes de las Filipinas, Puerto Rico y las Hawaii.

Hay sin embargo en el nuevo arancel un detalle consolador que no se debe pasar por alto; y es que si no hubiera entrado en vigencia seguiríamos probablemente con el antiguo arancel durante un número de años suficiente para que los azúcares libres de derechos fuera reemplazado gradualmente al producto cubano en el mercado norteamericano a causa de la exagerada protección que concedía a esos azúcares libres de derechos, en tanto que las inevitables y desastrosas consecuenciás que ha de acarrear al comercio exterior norteamericano el nuevo arancl traerán consigo con toda probabilidad la necesidad imperiosa de derogarlo cuanto antes. De algunos meses a esta parte se notan ya síntomas de un enorme descenso en las exportaciones norteamericanas a razón de unos 100 millones de dólares mensuales. Dadas las represalias que los paises extranjeros de todos los confines del planeta han de tomar, no transcurrirán muchos meses sin que la mayoría de las industrias norteamericanas dedicadas a la manufactura de artículos exportables se vean obligadas a rebajar sus núminas o despedir personal, debido a que sus antiguos clientes no podrán o no querrán comprar sus mercancías, y como resultado directo de ello se quedarán sin trabajo en los Estados Unidos centenares de miles, si no millones de hombres más. Al mismo tiempo, el nuevo arancel provocará el aumento del costo de la vida, puesto que han sido elevados los derechos de entrada de numerosos artículos de primera necesidad importados, entre ellos el propio azúcar y los electores norteamericanos las mujeres más que los hombres, aprovecharán cuantas ocasiones se les presenten para exigir la rebaja de esos derechos. Las elecciones de Noviembre serán ya un pronóstico seguro, pero dentro de dos años se verá enfrentado ese país con tan pavoroso problema de escasez de trabajo, malestar obrero y crisis industrial, que bien se puede asegurar de antemano que la primera medida de alivio que tomará el Gobierno consistirán en una radicalísima rebaja del arancel que grava los productos alimenticios materias primas y artículos manufacturados que los Estados Unidos pueden importar a precios muchos más baratos que lo que cuesta producirlos dentro de sus fronteras y entre ellos estará incluído desde luego el azúcar.

Es indudable que la lógica de estos argumento shan de comprenderla los capitalistas o inversionistas que pudieran interesarse en las industrias azucareras insulares norteamericanas a consecuencia de la mayor protección que éstas reciben ahora con el nuevo arancel y lo más probable es que lo piensen bien antes de hacerlo. Por lo tanto, no es de esperar que ocurra gran expansión en esas industrias aparte de que poco hay que temer ningún aumento notable en la producción azucarera continental norteamericana ya que a excepción de las dos o tres grandes compañías remolacheras que producen más del sesenta por ciento del azúcar de remolacha allí consumido y ganan dinero aún a los precios actuales el resto de las empresas remolacheras así como los productores de azúcar de caña y fibra necesitan precios mucho má saltos que los que probablemente han de prevalecer durante muchos años, para poder cubrir siquiera sus gastos.

A nada concreto se ha llegado todavía en relación con la proyectada compra de 150,000 toneladas de azúcar por Rusia, aunque sigue aledna eltna ncey1234 sia aunque siguen adelante las negociaciones y todavía pudieran fructificar en la venta de éste y otros lotes de importancia.

La cuestión de los promedios está a punto de quedar resuelta por Decreto Presidencial por recomendación de la Comisión Nacional de Defensa del Azúcar la que se dice que ha aceptado el proyecto de decreto presentado por los colonos, previas ligeras modificaciones.

La Asociación Nacional de Hacendados, en junta ordinaria celebrada por su Comité Ejecutivo el día 16, resolvió protestar enérgicamente del proyectodo impuesto sobre el consumo de 1c. por libro, declarándolo inconstitucional con arreglo al criterio de sus consejeros legales. El informe de la Asociación sobre la Ley de Pensiones a los obreros será transmitido enseguida al Presidente del Senado.

Las condiciones climatológicas siguieron siendo muy inseguras registrándose en todos los distritos de la isla lluvias torrenciales causadas por una extensa depresión atmosférica formada en el Golfo de Méjico. Las temperaturas han sido poco más o menos las normales de la época.

Las exportaciones de Cuba fueron nuevamente bastante fuertes, elevándose a unas 70 mil toneladas de 2.240 libras, en las que había comprendidos embarques al Reino Unido otros países europeos y la América del Sur.

Los recibos de los puertos cubanos fueron menores que la semana anterior elevándose a unas 46 mil toneladas, y las existencias en esos puertos son ahora de unas (?) toneladas más que el año pasado y ungs 495 mil más que en 1928 por esta misma fecha.

El mercado de esta plaza estuvo completamente inactivo, sin que se registrara en él venta alguna durante la semana.

Mercado de Acciones

NUEVA YORK, Junio 20. — (AP) — Con la baja de trigo de Julio a un nuevo record de 93 3/4 centavos, el sentimiento especulativo volvió a ser bajista en la Bolsa.

Después de una breve continuación del alza del jueves, basada en la importante reducción de los préstamos a los corredores y del tipo de los redescuentos, las cotizaciones perdieron terreno y el mercado cedió casi las dos terceras partes del avance de ayer. Un par de alzas poco importantes, una de ellas cerca del cierre, impidieron que la ola bajista adquiriese mayores proporciones y las cotizaciones finales estuvieron ligeramente por encima de los mínimos del día. Sin embargo, las pérdidas netas en las acciones activas fueron de 3 a 7 puntos.

Había pocas esperanzas de que las ganancias hechas el jueves se mantuvieron hoy en vista de la ausencia de mejoría en la situación general de los negocios. La baja del tipo de redescuento, seguida hoy por la revisión bajista de los tipos del dinero, se consideraba como un estimulante para el mercado del dinero. Las emisiones de inversión, especialmente los bonos del gobierno de los Estados Unidos y ferroviarios, avanzaron cambiando de manos en gran número.

Los bonos respondieron rápidamente a los acontecimientos del mercado del dinero. Las emisiones de inversión, especialmente los bonos del gobierno de los Estados Unidos y ferroviarios, avanzaron cambiando de mano en gran número.

Las acciones abrieron fuertes y las industriales y concesionarias más importantes pronto mejoraron dos o tres puntos, pero las liquidaciones que siguieron fueron causa de que perdieran el terreno conquistado.

La liquidación de las acciones ha acentuado la tendencia a la baja en las ciudades ,mientras el comercio rural está afectado por la baja de los precios de los artículos agrícolas.

United States Steel cedió rápidamente cuando sintió los efectos de la presión de venta, cerrando a 158 o sea con pérdida de 3 puntos. American Can llegó a 1 5/8 de su mínimo del año establecido el miércoles, y había perdido cinco puntos al cierre.

American Telephone abrió a 211 y cerró a 304 3/4. Perdieron de 5 a 6 puntos New York Central, Johns Manville, North American Standard Gas and Electric, Auburn Auto y A. M. Byers. Westinghouse perdió 7 puntos, Union Pacific, American and Foreing Power 4 y Electric Power and Light 4 y General Motors, Radio, General Electric, Standart Oil de Nueva Jersey, Paramount y Warner Brothers de 1 a 3 puntos.

Allied Chelical sufrió una baja extrema de 14 puntos, reponiéndose moderadamente. J. I. Case cerró 14 puntos más bajo y Eastman Kodak 12 3/4.

Mercado de Azúcar

NUEVA YORK, Junio 20. — (AP) — El mercado del azúcar, influenciado probablemente por la acción de los futuros estuvo más firme hoy, aunque el interés de compra era muy limitado. Los tenedores, por regla general, pedían 3,27 centavos entrega por los crudos libres de derechos para entrega inmediata y para Cuba fuera de almacén, pero de vez en cuando aparecían vendedores a 3,24 centavos y a ese precio la National adquirió 2,500 toneladas y la American 25,000 sacos de Cuba ex-almacén. Se rumoraba, pero no se confirmó, que los azúcares de Norfolk se han vendido para entrega en Filadelfia, pero se ignoran detalles. El mercado cerró encalmado sin ofertas en firme a menos de 3.27 centavos. Filipinas para entrega en Julio, Agosto y Septiembre había disponible, vendiéndose 2,500 toneladas a u noperador a 3.37 centavos. El precio local es de 3.24 centavos.

El mercado de futuros estuvo algo más firme al comenzar la sesión debido a las operaciones de los bajistas para cubrirse y a algunas compras. Abrió la sesión sin cambio a 2 puntos más alt,a siendo el movimiento de los precios ligeramente irregular durante la mañana, pero más firme el resto del día, sin ventas agresivas, excepto las entregas de diciembre, atribuídas a productores cubanos. Cerró la sesión sin cambio para Julio y con alza de 1 a 2 puntos para los demás meses. Las ventas consistieron en 46,000 toneladas.

Mes	Abre	Alto	bajo	Crre.
Julio	129	130	127	128
Septbre.	138	139	137	138
Octubre	144	144	143	143
Dicbre.	148	149	147	148
Enero	150	150	149	150
Marzo	157	158	156	157
Mayo	164	164	163	164

Con el aumento del consumo propio de la estación, comienza a moverse libremente el azúcar, siendo muchas las partidas que se extraen con cargo a los últimos contratos.

Mercado de Café

NUEVA YORK, Junio 20. — (AP) — El mercado de futuros en café estuvo quieto hoy. Río abrió 4 puntos más bajo a 6 más alto y cerró 2 más bajo a 5 más alto con ventas de 9,000 sacos. Santos abrió con alza de 4 a 10 puntos y cerró 3 más alto a 7 más bajo con ventas de 8,000 sacos.

Cotizaciones de cierre:

Río: Julio, 7.52; Septiembre, 7.40; Diciembre, 7.19; Marzo, 7.03; Mayo, 6.94.

Santos: Julio, 13.21; Septiembre, 11.33; Diciembre, 10.78; Marzo, 10.43 y Mayo 10.17.

Río del 7 se cotizó de 9 a 9 1/4 y Santos del 4 de 13 a 13 1/2 costo y flete.

Mercado de Cambios

El mercado local de cambios sigue actuando de manera irregular.

Siguen sin variar sus tipos la lira y el franco.

Ayer experimentó una fuerte baja la peseta española.

Firme el cambio sobre Hong Kong.

Fácil estuvo el cambio sobre New York.

Se operó en cable sobre New York a 5-64 y en pesetas cable a 11-76½.

Cotización del día 20 de Junio

New York cable	5/64	P.
New York vista	1/16	P.
Londres cable	4.86	¼
Londres vista	4.85	⅞
París cable	3.93	
París vista	3.92	
Madrid cable	11.76	
Madrid vista	11.75	
Zurich cable	19.38	
Zurich vista	19.37	
Italia cable	5.25	
Italia vista	5.24	
Bruselas cable	13.94	
Bruselas vista	13.93	
Toronto cable	100	
Toronto vista	1/32	D
Copenhague cable	—	
Yokohama cable	—	
Yokohama vista	—	
Hamburgo cable	23.88	
Hamburgo vista	23.87	
Amsterdam cable	40.24	
Amsterdam vista	40.23	
Hong Kong cable	31.40	
Hong Kong vista	31.25	

Mercado de Tabaco

Dia de lluvias, tenía que ser poco movido. Por eso hubo muy pocos registros, y casi todos de partidas pequeñas. Las mayores fueron éstas:

Cuarenta y tres tercios de quincenas de Vuelta Abajo, de la vieja cosecha, vendidos por Menéndez y Compañía a Ramón Rodríguez S. en C.

Treinta y dos tercios de volados que Walter Sutter y Compañía compraron a José B. Polier, quien tenía depositado dicho tabaco en almacén de esta capital.

Y otros menores lotes de distintas clases y procedencias varias que también fueron cargados durante la mañana, pues en la tarde la lluvia impidió todo movimiento.

Pero además de esos registros, se concentraron varias operaciones importantes a base de clases bajas para cigarrería y con destino a la exportación. Pero de estas operaciones no podemos dar detalles hasta que los tercios sean registrados, que acaso ocurra ello en los primeros días de la próxima semana.

LA RAMA QUE ENTRO

Entraron ayer por los ferrocarriles, solamente dos partidas de tabaco en rama. Son las siguientes:

De Taguasco, para Menéndez y Compañía 97 tercios.

De Florencia, para Antonio González S» en C. 76.

COMPRAS EN TAGUASCO

Nuestro corresponsal en Taguasco, señor Faustino Peña, nos informa en carta de anteayer, que los mercaderes de Echevarría y Pérez, compraron en la finca Los Limpios, las vegas en naturales de los cosecderos Juan Yanes Remedios y Tomás Pérez, ambas con gran cantidad de tabaco.

Pagaron dichos señores a ambos vegueros a quince pesos con un tanto por ciento a cinco.

Los señores Menéndez y Compañía también han adquirido varias vegas en zonas cercanas, hasta mil y pico de quintales, y el dieciocho del actual salieron para las fincas Santa Rita y Santa Julia con el objeto de poner precio a los vegueros de ambas.

UNA VENTA DE OVAS

La señora Antonia Bencomo, viuda de Pérez, vendió ayer su cosecha del año pasado a los señores Toraño y Compañía. Son más de doscientos tercios.

Así nos lo comunica nuestro corresponsal en aquella localidad, señor Somoano, quien nos añade que la mencionada señora empezó ya a escoger el tabaco de la nueva cosecha.

DE LAS ESCOGIDAS

Numerosos cosecheros de la zona espirituana han empezado a escoger sus tabacos, porque no están conformes con los precios que les ofrecen en matules.

Así nos lo escribe nuestro corresponsal en Taguasco.

En aquella localidad se propone abrir una escogida el señor José María Castro.

OTRAS VEGAS COMPRADAS

Dieciseis vegas de las más acreditadas de San Juan y San Luis, ha comprado Henry Clay and Bock Tabaco nuevo.

El total de tercios que esas vegas rendirán, asciende a ocho mil y pico de todas las clases.

Mercado de Ganado

Doce carros procedentes de Camagüey recibió la Compañía Ganadera de la Habana, cuyo personal metió las trescientas reses en los corrales del Matadero Industrial.

En estos mismos corrales se meten las ciento cincuenta reses que en seis carros recibió de Cartagena, provincia de Santa Clara, el grupo de encomenderos conocido por La Piña.

LOS PRECIOS EN PIE

Del vacuno

Precios pagados por consumidores en los mercados de origen:

En Oriente, a cuatro y cuarto centavos con cinco por ciento de descuento.

En Camagüey, a cuatro y cuarto centavos neto.

En Las Villas, de cuatro y cuarto a cuatro y medio centavos con diez por 100 descuento.

En Pinar del Río, de cuatro a cuatro ymedio centavos, pesado y entregado en esta capital.

Del de cerda

El criollo, de ocho a once centavos.

El americano, de doce a catorce centavos.

Del lanar

El ganado lanar de seis y medio a siete centavos.

MATADERO DE LUYANO

En el Matadero de Luyanó se sacrificaron las siguientes reses:

De vacuno	90
De cerda	40
De lanar	30

Los precios que rigieron en el Matadero de Luyanó fueron:

	Cts.
Vacuno	De 18 a 20
Cerda criollo	De 30 a 36
Cerda americano	De 36 a 44
Lanar	De 30 a 40

MATADERO INDUSTRIAL

En el Matadero Industiral se sacrificaron las siguientes reses:

De vacuno	293
De cerda	147
De lanar	38

Rigieron en el Matadero Industrial los siguientes precios:

	Cts.
Vacuno	De 18 a 20
Cerda criollo	De 30 a 36
Cerda americano	De 36 a 44
Lanar	De 30 a 40

OFICIAL

REPUBLICA DE CUBA
SECRETARIA DE SANIDAD Y BENEFICENCIA
HOSPITAL DE DEMENTES DE CUBA
MAZORRA
ANUNCIO DE SUBASTAS

SECRETARIA DE SANIDAD Y BENEFICENCIA. — SUB-COMISION LOCAL DE SUBASTAS Núm. "TRES". — Hospital de Dementes de Cuba. — MAZORRA. — Hasta los días y horas del mes de junio de 1930, que a continuación se expresan, se recibirán en la oficina de Tes Cont. y Pag. del Hospital de Dementes, proposiciones en pliegos cerrados para los siguientes suministros: DIA 23, a las 8.15 a. m. AVES Y HUEVOS. A las 8.45 a. m., HIELO, a las 9.15 a. m. COMBUSTIBLES y a las 9.45 a. m. DESINFECTANTES. DIA 24. A las 8.15 a. m. UTILES DE LIMPIEZA E HIGIENE, a las 10 a. m. EFECTOS ELECTRICOS. DIA 25 a las 8.15 a. m. EFECTOS ESCRITORIOS. DIA 26 a las 8.15 a. m. MATERIAL RODANTE. DIA 27 a las 8.15 a. m. FERRETERIA. DIA 28 a las 8.15 a. m. HABILITACION. DIA 30 a las 8.15 a. m. VIANDAS, VERDURAS y FRUTOS DEL PAIS: necesarios a este Hospital, durante el ejercicio fiscal de 1930 a 1931 y entonces las proposiciones se abrirá y leerán públicamente. Se darán pormenores aquienes los soliciten en la Secretaría de esta Sub Comisión Local de Subastas. Hospital de Dementes de Cuba. MAZORRA. **Enrique Carvajal**, SECRETARIO DE LA SUB-COMISION LOCAL DE SUBASTA NUMERO TRES. Hospital de Dementes de Cuba.—MAZORRA.

6142 6 alt. d 6.

RADIO Y ELECTRICIDAD

A Cargo de Alberto Giró

TRASMISIONES PARA HOY

9.30 a. m.: Noticias y programas variados.

11.30 a. m.: Clase de Inglés a cargo del profesor Thomas Lismore.

12 m.: Programa Radio Victor como sigue:

1—Angelillo. Paso doble. Rondalla Usandizaga.
2—La China en la Rumba. Son Trío Matamoros.
3—Agua Florida. Tango. Alberto Vila.
4—No Quieres Recordar. Guaracha. Canario y su Grupo.
5—Si la vida te Sonríe. Fox. José Bohr.
6—Unica Flor. Tango. Orquesta Internacional.
7—Mientras yo comía maullaba un gato.
8—Canciones de Carreño. Canción Asturiana. Obdulia Alvarez.
9—Mi Teresa. Son Septeto Matamoros.
10—Niña Linda. Tango. Juan Pulido.
11—El Platanal. Son. Ronda Lírica Oriental.
12—Chorra. Tango. Irusta, Fugazot y Demare.
13—Reclamo Místico. Bolero. Trío Matamoros.
14—No Salgas de tu barrio. Tango. F. Spaventa.
15—Quiero Besarte. Criolla. Cuarteto Lírico.
16—Asturianada. F. Menéndez y Gaitero Marcelo el Del Fresno.

1 p. m.: Programa El Aguila.
1.30 p. m.: Programas Comerciales.
2.20 p. m.: Farmacias de turno.
3 p. m.: Programa R C A.
4 p. m.: Hora de Cultura.
7.30 p. m.: Noticiario del DIARIO DE LA MARINA.
5.45 p. m.: Programas Comerciales.
6.30 p. m.: Clase de Inglés por el profesor Mr. Lismore.
8 p. m.: Noticiario del DIARIO DE LA MARINA.
8.45 p. m.: Programa del doctor Ulrici.
9 p. m.: Concierto por el Grupo de Arte Elegante.
70 p. m.: Programa Lírico C M W a cargo de notables estrellas del Radio.
11 p. m.: Noticiario del DIARIO DE LA MARINA.

Estación C M Q

11 a. m.: Programa Westinghouse.
1—Popular Songs of Yesterday, Medley Waltz en 2 partes.
2—Days of 49. Medley Overture, en 2 partes.
3—Steamer Ride on The Rhine.
4—German American Picnik.
5—The Bat, Obertura, de Johann Strauss en 2 partes.
6—Fantasía de la Opera Madame Muterfly, de Puccini, en 2 partes.
7—Ballet Egyptien Suit, de Luigini, en 4 partes.

Estación C M B G

900 Kc. 333 M.
Santiago de las Vegas.
6 p. m.: Música variada.
7 p. m.: Tangos y canciones por el barítono Ladislao Borja, acompañado al piano por la profesora señorita Ena Gravier.
8 p. m.: Buenas noches.

Estación C M B Z

1019 Kc. 296 Mm.
De 6 a 7 p. m: Hora Radio Victor. Programa a cargo del barítono Juan Cruz.
Flor Negra. Canción. Primera Audición.
Alma. Canción argentina.
Perjura Cubana. Capricho.
La Suegra Mala. Guaracha...
Primera audición.
Salve Néctar Ideal. Capricho...
Agua Mamá, que tengo Sed. Son...
mera audición.
Canto y acompañamiento de guit... por el afamado barítono Juan Cruz.
Solos de piano por la señorita ... Marinas.
De 9 a 10 p. m.: Programa extra... nario por el Trío integrado por la... ñora Rosita Chanivecky, violinista; ... mando Molina, cello; Olga Cami... pianista. Programa Hora Salas.
Con la cooperación de la soprano... 1—Aires Españolas. Seybold. Por... ñora Angelita de la Torre. Trío.
2—Berceuse. Jocelyn. Cello y ...
3—Danza Española. Relifeld. Violín, Piano.
4—Marta. Canción. Moisés Simons... prano.
5—Intermezzo de Goyescas. Granados. Cello y Piano.
6—Aires Tzinganos. Espejo. Violín, Piano.
7—Recitativo y Aria Trovador. Ve... Soprano.
8—Riendo y Llorando. Anckerm... Trío.
Noticias mundiales.

Estación C M C R

Trasmitirá de 5 a 8 p. m. progr... variados.

Estación C M X

900 Kc. 333 M.
11 a. m.: Programa B. Barrie...
12 m.: Concierto de Sobremesa.
1 p. m.: Hasta luego.
5 p. m.: Hora Becerro-Chelito ... lla.
8 p. m.: Programa Phillips.
9 p. m.: Música Selecta.
10 p. m.: Programa bailable.
11 p. m.: Buenas noches.

Estación W L W

700 Kc. 428 M.
7.30 p. m.: The Crosley Sat... Knights.
8.30 p. m.: Dutch Masters Min... (NBC).
9 p. m.: Variety.
Williams: St. Louis Blues.
What is this Thing Called Love. Accordion and Guitarr: Strike Up Band.
If I had A girl Like You.
Donhallrose Trío: One Sweet K... By the Way.
9.15 p. m.: Henry Busse and ... Orchestra at Castle Farm.
9.30 p. m.: Prairie Farmers Pro... (WLS).
10 p. m.: Canova Coffee Hour. Río Rita Medley. Orquesta.
Kickin a Hole in the Sky.
Sop. Tenor y orquesta: Tell Me ... sey.
Tenor y orquesta: Impatience. Schubert.
Sop. baritone and orquesta: Som... Love.
Orquesta: Finale. Blossom Time.
Orquesta: Japanese Sandman (Sp... Arr. of Hit of 1921).
Orquesta y voces: Song of the F...
10.30 p. m.: Pepsodent Amos ... Andy (NBC).
21.03 p. m.: The Honoluluans. Drifting and Dreaming.
Trío: Hawaiian Dreams.
Trío: Everyboyd Stepp.
Guitarra Solo: Estrellita.
Trío: Hawaiian Ponoi National R...
Dueto: Evening Star (Tannhauser)
Harp y Guitar: When the Bell in ... lighthouse rings Ding Dong.
Trío: Rockbye to Sleep in Dixie.
Trío: Kuu Iini (My desicr).
Trío: Srifting and Dreaming.
11.30 p. m.: Henry Busse y su Orquesta.
12 m.: Ted Weems y su Orq...
12.30 a. m.: Doodlesockers.
Doodlesockers: Jazz Me Blues.
Donhallrose trío: Song Without A... me.
Banjo Solo: Vagabond King Wa...
Doodlesockers: Breezin Along.
Donhallrose Trío: Song of the B... Hall Duo (Inst.) Following the ... naround.
Donallrose: RoRo Rolling Along. Somebody Stole My Gal.
1 a. m.: Dave Bernie y su Or... desde el Hotel Sinton.
1.30 a. m.: uBenas noches.

Estación W Q A M

560 Kc. 535.4 M.
9.30 a. m.: Programa de Org...
10.30 a. m.: Música variada.
11 a. m.: Programa de Organo ... el Teatro Capitolio.
12 m.: Estado del tiempo y no... del mercado.
12.30 p. m.: Buenas tardes.
De 5 a 10.30 p. m.: Programas ... riados.

Bolsa de la Habana

Cotización oficial del día 20 de Junio
BONOS Y OBLIGACIONES

	Comp.	Vend.
Cuba 1904 (Speyer)	101	—
Cuba 1905 (Deuda Int.)	92	100
Cuba 1909 (4½)	92½	100
Cuba 1914 (Morgan)	101	107
Cuba 1917 (Puertos)	92¼	—
Cuba 1923 (5½)	102	—
Aymto. Habana 1a hip.	100½	—
Aymto. Habana 2a hip.	100	—
Banco Territorial	65	—
Cervecera	103	106
Cervecera (Obligaciones no hipotecadas)	70	78
Ciego de Avila	—	—
Curtidora	—	—
Gas	103	115
Hav. Electric (Consolidados)	74	82
Manufacturera	—	—
Matadero	—	—
Nueva Fábrica de Hielo; bonos	103½	—
Papelera Serie A	100	—
Papelera Serie B	85	—
Teléfono	90	—
Unidos	25	—
La Metroplitana S. A.	93	—
Jarcia Matanzas	95	101
Iron Beer	—	—
H. Electric (obligaciones no hipotecadas)	54	57
Bonos Centro Asturiano de la Habana	101	104
Bonos hip. Moderna Fábrica Ladrillos	80	—

BONOS: Empréstito seriado de la República de Cuba. Morgan 5½ %. 1927

	Comp.	Vend.
Serie C—Julio 1 1930	94	—
— D—Julio 1 1931	94	—
— E—Julio 1 1932	94	—
— F—Julio 1 1933	94	—
— G—Julio 1 1934	94	—
— H—Julio 1 1935	95	—
— I—Julio 1 1936	97	—
— J—Julio 1 1937	98	—
Certificados 5½.—O.P.:		
Diciembre 31 de 1931	96	—
Junio 30 de 1932	96	—
Diciembre 31 de 1932	96	—
Junio 30 de 1933	96	—

ACCIONES

	Comp.	Vend.
Agrícola	—	—
Banco Territorial	28½	—
Banco Territorial benef.	2	—
Préstamos sobre Joyería	—	—
Cervecera	165	225
Cuba Cane prefs	—	—
Cuba Cane com	—	—
H. Electric Utilities Co. prefs 6 por 100	84	86
H. Electric Utilities Co. prefs 5 por 100	63¾	70
H. Electric Railway Co. prefs	51½	53
H. Electric Railway Co. comunes	3½	7
Jarcia prefs	65½	80
Jarcia comunes	10	16
Licorera comunes	3½	6
Lonja prefs	90	—
Lonja comunes	90	—
Manufacturera prefs	4	5¼
Manufacturera com.	—	—
Naviera prefs	58	—
Naviera; prefs ex certificados	50	—
Naviera comunes	6⅛	—
Nueva Fábrica de Hielo	300	—
Nueva Fábrica de Hielo; benefs	85¼	97¼
Perfumería prefs	30	—
Perfumería com	3	—
Pesca prefs	100	—
Pesca comunes	20	—
Teléfono prefs	101	105
Teléfono comunes	138	—
Unidos	12¼	20
F. Consolidados de Cuba; prefs	54	—
Union Oil	10	15
Metropolitan Auto	—	—
Fibras y Jarcia	51	69
Fibras y Jarcia (Sindicadas)	—	—
Matadero	—	—
Seguros La Mercantil	100	—
Kokofat prefs	—	—
Kokofat comunes	—	—
Cuba R. R.	—	—
Curtidora	—	—

Mercado de Cambios

NUEVA YORK junio 20. AP.

INGLATERRA: Libra esterlina. Par 4.86.6.
Vista .. 4.85...
Cable .. 4.86

ESPAÑA: Par 19.3 centavos por peseta.
Vista .. 11.74

FRANCIA: Par 19.3 cts. por franco.
Vista .. 3.92

BELGICA: Belga. Par 13.88.
Vista .. 13.96

SUIZA: Par 19.3 centavos por franco.
Vista .. 19.38

ALEMANIA: Par 23.88 cts. por marco.
Vista .. 23.84

ITALIA:
Vista .. 5.23

AUSTRIA: Par 19.3 cts. por chelín.
Vista .. 14.11

DINAMARCA: Par 26.80 cts. por corona.
Vista .. 26.75

SUECIA: Par 19.2 centavos por corona.
Vista .. 26.85

HOLANDA: Par 40.42 cts por florín.
Vista .. 40.17

GRECIA: Par 1.93 centavos por dracma.

NORUEGA: Par 26.8 cts por corona.
Vista .. 26.76

CHECO - ESLOVAQUIA: Par 3.92 centavos por dinar.
Cable .. 2.96

YUGOESLAVIA:
Vista .. 1.76

RUMANIA: Par 19.3 cts por lei.
Vista .. 0.59

POLONIA: Par 19.3 cts. por zloty.
Vista .. 11.25

JAPON: Par 40.06 cts. por tael.
Vista .. 49.45

CHINA: Par 73,287 cts. por tael.
Vista .. 36.62

ARGENTINA: Par 40.42 cts. por peso.
Vista .. 37.12

BRASIL: Par 33.40 cts. por mil reis.
Vista .. 11.25

CANADA: Par 100 cts. por dollar.
Vista .. 100.04.1...

PLATA EN BARRAS

NUEVA YORK junio 20. AP.
La plata en barras se cotizó hoy este mercado a 33¾.

BOLSA DE LONDRES

LONDRES junio 20. AP.
F. Unidos de la Habana ..
Consolidados por dinero ..
Empréstito británico 5 % ..
Empréstito británico 4½ % ..

Banco Hispano American[o]

MADRID

Capital	Ptas.	100.000.000
Reservas	„	34.341.132
Cuentas acreedoras	„	1.229.000.000
Depósitos en custodia	„	2.810.000.000

OFICINA CENTRAL: Plaza de Canalejas, 1

SUCURSALES URBANAS:

Duque de Alba, 15. — Alcalá, 76.

Glorieta de Ruiz Jiménez, 1. — Fuencarral, 82.

122 Sucursales en las principales plazas de la Península, Baleares y Canarias.

M.E.C.D. 2016

Asegure su derecho al GORDO con un billete de EL GATO NEGRO

Usted sentirá una legítima aspiración a sacarse el premio Gordo y lo conseguirá con un billete de EL GATO NEGRO, la casa que tiene la exclusiva de los Mayores.

EL GATO NEGRO vendió este sorteo el 3º: el 76, en $10.000, 11.341, en $1.000 y otros premios

Mostramos la Factura Oficial de la Renta

Venga, mande o escriba para que lleve un GALLO TAPADO, a $28 los enteros y precio especial en cantidades. Servimos billetes a toda la República aceptando en pago Giros, Cheque intervenido o billete premiado. Consúltennos, colectores. Compra venta de monedas extranjeras y acciones de la UNION OIL CO. S. A.

CACHEIRO Y HNO. Vidriera del Café EUROPA, Obispo y Aguiar, Habana. Sucursal: Vidriera de El Brazo Fuerte, Galiano y Zanja

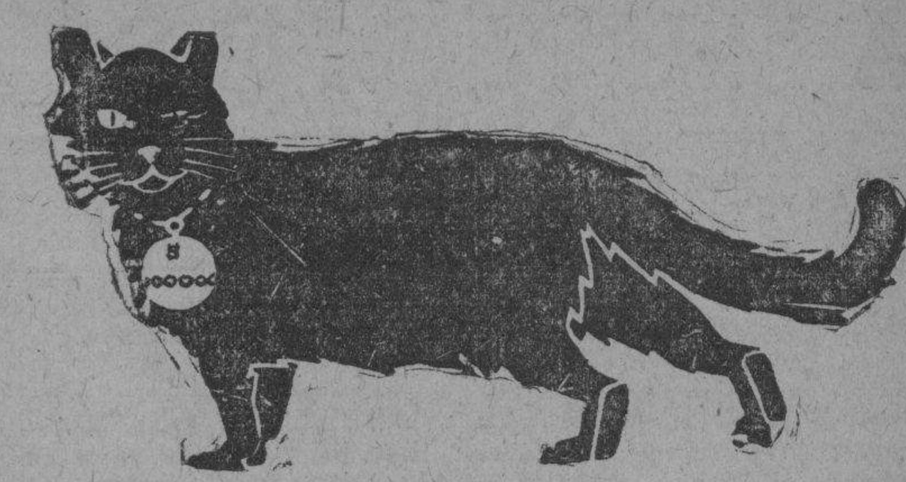

DIRECCION GENERAL DE LA LOTERIA NACIONAL

LISTA de los números premiados en el Sorteo No. 745 ordinario, celebrado en la Habana el día 20 de Junio de 1930.

NUMEROS	PESOS
UNIDAD	
8	—200
DECENA	
35	—100
52	—100
76	10,000
CENTENA	
110	—100
124	—100
132	—100
157	—100
179	—200
202	—100
208	—100
250	—100
252	—100
311	—100
314	—100
368	—200
387	—100
393	—100
394	—100
423	—200
486	—100
498	—200
510	—100
511	—100
517	—100
525	—100
548	—100
557	—100
561	—100
611	—100
629	—200
644	—100
699	—100
702	—100
703	—100
740	—100
745	—100
750	—100
790	—100
792	—100
796	—100
798	—100
809	—100
820	—100
834	—100
882	—100
949	—100
977	—100
978	—100
986	—100
MIL	
1005	—100
1016	—100
1020	—100
1041	—100
1062	—100
1114	—100
1132	—100
1134	—100
1141	—100
1172	—100
1180	—100
1201	—100
1212	—100
1231	—100
1235	—100
1257	—100
1273	—100
1295	—100
1296	—100
1304	—100
1327	—100
1331	—100
1338	—100
1344	—100
1452	—100
1453	—200
1454	—100
1481	—100
1502	—100
1519	—100
1532	—100
1547	—100
1554	—100
1591	—100
1602	—100
1603	—100
1614	—100
1618	1,000

NUMEROS	PESOS
1621	—200
1622	—100
1668	—100
1673	—100
1678	—100
1683	—100
1716	—200
1734	—100
1769	—100
1778	—100
1843	—200
1853	—100
1872	—100
1889	—100
1981	—100
DOS MIL	
2002	—100
2015	—100
2034	—100
2068	—100
2072	—100
2138	—100
2171	—100
2188	—100
2190	—100
2193	—100
2219	—100
2225	—100
2235	—200
2268	—100
2286	—100
2293	—200
2333	—100
2334	—200
2357	—100
2362	—100
2394	—100
2407	—200
2409	—100
2426	—100
2442	—100
2463	—100
2466	—100
2478	—100
2480	—100
2505	—100
2509	—100
2551	—100
2569	—100
2581	—100
2620	—100
2654	1,000
2676	—100
2734	—100
2740	—100
2769	—100
2772	—100
2792	—100
2796	—100
2815	—100
2823	—100
2853	—100
2894	—100
2912	—100
2931	—100
2970	—100
2976	—100
2992	—100
TRES MIL	
3001	—100
3008	—100
3013	—100
3018	—100
3024	—100
3064	—100
3102	—100
3116	—100
3122	—100
3137	—100
3158	—100
3196	—100
3199	—200
3201	—100
3214	—100
3242	—100
3245	—100
3270	—100
3286	—100
3300	1,000
3339	—100
3348	—100
3351	—100

NUMEROS	PESOS
3379	—100
3395	—100
3409	—100
3411	—100
3449	—100
3459	—500
3509	—100
3529	—100
3545	—100
3553	—100
3613	—100
3621	—100
3635	—100
3662	—100
3676	—100
3696	—100
3717	—100
3725	—100
3740	—100
3768	—100
3824	—100
3847	—100
3907	—100
3922	—100
3964	—100
3968	—200
3988	—200
CUATRO MIL	
4000	—100
4014	—100
4017	—100
4020	—100
4031	—200
4044	—100
4052	—100
4058	—100
4068	—100
4094	—100
4106	—100
4110	—100
4113	—100
4128	—100
4130	—100
4148	—100
4179	—100
4191	—100
4192	—100
4211	—100
4218	—100
4229	—100
4235	—100
4248	—100
4252	—100
4275	—100
4318	—100
4362	—100
4411	—100
4415	—100
4420	2,000
4426	—200
4471	—100
4503	—100
4507	—100
4533	—100
4548	—200
4550	—100
4573	—100
4599	—100
4647	—200
4649	—100
4650	—100
4655	—200
4661	—100
4673	—100
4714	—100
4720	—100
4723	—100
4743	—100
4773	—100
4775	—100
4784	—100
4798	—100
4801	—100
4802	—100
4809	—100
4810	—100
4838	—200
4841	—100
4862	—100
4899	—100
4900	—100
4901	—100
4929	—100

NUMEROS	PESOS
4932	—200
4992	—100
CINCO MIL	
5027	—100
5028	—100
5031	—100
5034	—100
5060	2,000
5109	—100
5151	—100
5156	—100
5159	—100
5165	—100
5199	—100
5218	—100
5282	—100
5283	—100
5293	—100
5307	—100
5327	—100
5344	—200
5350	—100
5360	—100
5376	—100
5392	—100
5435	—100
5490	—100
5521	—100
5557	—100
5576	—100
5582	—100
5587	—100
5620	—100
5628	—100
5658	—100
5668	—100
5691	—100
5702	—100
5717	—200
5732	—100
5779	—100
5798	—100
5831	—100
5836	—100
5887	—100
5947	—100
5949	—100
5978	—100
5983	—100
5984	—100
5990	—200
SEIS MIL	
6000	—200
6027	—200
6052	—100
6058	—100
6065	—100
6073	—100
6080	—100
6087	—100
6111	—100
6129	—100
6136	2,000
6137	—100
6143	—100
6155	—100
6201	—100
6216	—100
6241	—100
6243	—100
6269	—100
6271	—100
6288	—100
6323	—200
6342	—100
6364	—100
6366	—100
6380	—100
6385	—100
6409	—100
6433	—100
6435	—100
6458	—100
6464	—100
6483	—100
6511	—100
6527	—200
6538	—100
6554	—100
6564	—100
6569	—100
6571	—100

NUMEROS	PESOS
6605	—100
6664	—100
6672	—100
6691	—100
6701	—100
6761	—100
6799	—100
6823	—100
6829	—100
6834	—100
6836	—100
6843	—100
6850	—100
6862	—100
6864	—100
6887	—100
6907	—200
6924	—100
6926	—100
6968	—100
SIETE MIL	
7054	—100
7073	—100
7083	—100
7113	—100
7117	—100
7123	—100
7124	—100
7142	—100
7143	—200
7146	—100
7153	—100
7171	—100
7175	—100
7210	—100
7220	—100
7248	—100
7261	—100
7277	—100
7294	—100
7302	—100
7359	—100
7368	—100
7376	—100
7382	—100
7453	—100
7456	—100
7460	—100
7485	—100
7497	—200
7508	—100
7539	—100
7561	—100
7564	—100
7589	—100
7607	—100
7625	—100
7628	—100
7642	—100
7650	—100
7695	—100
7722	—100
7723	—100
7765	—100
7772	—200
7779	—100
7808	—100
7813	—100
7821	—100
7838	—100
7840	—100
7841	—100
7845	—100
7883	—100
7884	—100
7939	—100
7995	—100
OCHO MIL	
8003	—100
8005	—100
8008	—100
8065	—200
8069	—100
8139	—100
8149	—100
8165	—100
8198	—100
8201	—100
8205	—100
8213	—100
8250	—100
8258	—100
8294	—100
8304	—100

NUMEROS	PESOS
8306	—100
8320	—200
8345	—100
8361	—100
8379	—100
8392	—100
8397	—100
8465	—100
8494	—100
8502	—100
8523	—100
8555	—100
8651	—100
8661	—100
8673	—100
8708	—100
8732	—100
8740	—100
8754	—100
8787	—100
8789	—100
8805	—100
8809	—100
8811	—200
8815	—100
8831	—100
8842	—100
8846	—100
8861	—100
8876	—100
8887	—100
8896	—100
8909	—100
8928	—100
8947	—100
8981	—100
NUEVE MIL	
9015	—200
9051	—100
9099	—100
9103	—100
9115	—100
9119	—100
9139	—100
9171	—200
9172	—200
9175	—100
9178	—100
9182	—100
9216	—100
9243	—100
9271	—100
9276	—100
9288	—100
9295	—200
9319	—100
9333	—100
9348	—200
9354	—100
9391	2,000
9430	—100
9474	—100
9490	—100
9495	—100
9514	—100
9515	—100
9516	—100
9521	—100
9561	—100
9569	—100
9598	—100
9608	—100
9621	—100
9622	—100
9625	—100
9628	—100
9641	—200
9662	—100
9672	—100
9679	—100
9683	—100
9699	—100
9710	—100
9728	—100
9732	—100
9737	—100
9750	—100
9768	—200
9773	—100
9777	—100
9791	—100
9796	—100
9809	—100
9833	—100

NUMEROS	PESOS
9852	—100
9888	—100
9890	—100
9895	—100
9923	—100
9943	—100
9946	—100
9974	—100
9990	—100
9991	—100
9995	—100
DIEZ MIL	
10005	—100
10019	—100
10046	—100
10105	—200
10121	1,000
10126	—100
10167	—100
10195	—100
10207	—100
10214	—100
10231	—100
10237	—100
10302	—100
10309	—100
10342	—100
10378	—100
10388	—100
10391	—100
10401	—100
10426	—100
10439	—100
10452	—100
10457	—100
10505	—100
10514	—100
10529	—100
10533	—100
10545	—100
10568	—100
10604	—100
10623	—100
10654	—100
10656	—100
10739	—100
10742	—100
10816	—100
10826	—100
10838	—100
10874	—100
10890	—100
10892	—100
10900	—100
10908	—100
10922	—100
10928	—100
10935	—100
10937	—100
10940	—200
10948	—100
10961	—100
10978	—100
10998	—100
ONCE MIL	
11004	—100
11030	—100
11040	—100
11094	—100
11101	—100
11183	—100
11208	—100
11222	—100
11244	—100
11273	—100
11283	—100
11288	—100
11301	c.—200
11302	c.—200
11303	c.—200
11304	c.—200
11305	c.—200
11306	c.—200
11307	c.—200
11308	c.—200
11309	c.—200
11310	c.—200
11311	c.—200
11312	c.—200
11313	c.—200
11314	c.—200
11315	c.—200
11316	c.—200

NUMEROS	PESOS
11317	c.—200
11318	c.—200
11319	c.—200
11320	c.—200
11321	c.—200
11322	c.—200
11323	c.—200
11324	c.—200
11325	c.—200
11326	c.—200
11327	c.—200
11328	c.—200
11329	c.—200
11330	c.—200
11331	c.—200
11332	c.—200
11333	c.—200
11334	c.—200
11335	c.—200
11336	c.—200
11337	c.—200
11338	c.—200
11339	c.—200
11339	a. 1,000
11340	100,000
11341	p. 1,000
11341	c.—200
11342	c.—200
11343	c.—200
11344	c.—200
11345	c.—200
11346	c.—200
11347	c.—200
11348	c.—200
11349	c.—200
11350	c.—200
11351	c.—200
11352	c.—200
11353	c.—200
11354	c.—200
11355	c.—200
11356	c.—200
11357	c.—200
11358	c.—200
11359	c.—200
11360	c.—200
11361	c.—200
11362	c.—200
11363	c.—200
11364	c.—200
11365	c.—200
11366	c.—200
11367	c.—200
11368	c.—200
11369	c.—200
11370	c.—200
11371	c.—200
11372	—100
11372	c.—200
11373	c.—200
11374	c.—200
11375	c.—200
11376	c.—200
11377	c.—200
11378	—200
11378	c.—200
11379	c.—200
11380	c.—200
11381	c.—200
11382	c.—200
11383	c.—200
11384	c.—200
11385	c.—200
11386	c.—200
11387	c.—200
11388	c.—200
11389	c.—200
11390	c.—200
11391	c.—200
11392	c.—200
11393	—100
11393	c.—200
11394	c.—200
11395	c.—200
11396	c.—200
11397	c.—200
11398	c.—200
11399	c.—200
11400	c.—200
11429	—100
11445	—100
11448	—100
11462	—100
11465	—100

NUMEROS	PESOS
11469	—100
11470	—100
11471	—100
11490	—100
11494	—100
11530	—100
11533	—100
11542	—100
11547	—100
11552	—100
11598	—200
11624	—100
11666	—100
11680	—100
11689	—100
11714	—100
11722	—100
11732	—100
11734	—100
11743	—100
11750	—100
11792	—100
11828	—100
11834	—100
11839	—200
11840	—100
11851	—100
11861	—100
11886	—100
11959	—200
11960	—100
11962	—100
11969	—100
11979	—100
11986	—100
DOCE MIL	
12019	—100
12024	—100
12124	—100
12143	—100
12144	—100
12161	—200
12162	—100
12182	—100
12187	—100
12269	—100
12278	—100
12284	—100
12303	—200
12346	—100
12352	—100
12357	—100
12378	—100
12385	—100
12468	—200
12494	—100
12520	—100
12534	—100
12572	—100
12621	—100
12647	—100
12671	—100
12679	—100
12692	—200
12694	—100
12703	—100
12763	—100
12783	—100
12818	—100
12821	—100
12889	2,000
12892	—100
12896	—100
12927	—100
12936	—100
12937	—200
12991	—100
TRECE MIL	
13033	—100
13043	—100
13061	—100
13120	—100
13160	—200
13169	—100
13170	—100
13175	—100
13231	—100
13289	—100
13291	—200
13337	—100
13362	—100
13397	—100
13409	—100

NUMEROS	PESOS
13423	—100
13476	—500
13491	—100
13502	—100
13507	—100
13523	—100
13535	—100
13537	—100
13563	—100
13572	—100
13578	—100
13597	—100
13607	—100
13630	—100
13639	—100
13649	—100
13679	—100
13735	—200
13784	—100
13805	—100
13831	—100
13852	—100
13925	—100
13968	—100
13986	—100
13987	—100
CATORCE MIL	
14004	—100
14043	—200
14050	—100
14089	—100
14101	—100
14104	—100
14107	—100
14114	—100
14117	—100
14118	—100
14127	—100
14133	—100
14149	—100
14166	—100
14182	—100
14184	—100
14187	—200
14193	—100
14198	—100
14220	—100
14222	—100
14256	—100
14258	—100
14266	—100
14272	—100
14294	—100
14310	—100
14336	—100
14353	—100
14420	—100
14426	—100
14432	—100
14453	—100
14461	—100
14479	—100
14492	—100
14505	—100
14528	—100
14548	—100
14553	—100
14558	—100
14569	—200
14578	—100
14580	—100
14612	—100
14631	—100
14637	—100
14693	—100
14706	—100
14713	—100
14726	—100
14728	—200
14758	—200
14801	—100
14802	—100
14840	—100
14845	—100
14871	—200
14872	—100
14911	—100
14961	—100
14989	— .00
QUINCE MIL	
15009	—100
15027	—100
15042	—200

NUMEROS	PESOS
15083	—100
15105	—100
15110	—100
15120	—200
15123	—100
15135	—100
15147	—100
15168	—100
15187	—100
15215	—100
15222	—100
15241	—100
15247	—200
15248	—100
15251	—100
15278	—100
15359	—100
15364	—100
15374	—100
15392	—100
15409	—200
15415	—100
15419	—100
15510	—100
15534	—100
15543	—100
15555	—100
15560	—100
15571	—100
15576	—100
15584	—100
15616	—100
15617	—100
15630	—100
15661	—100
15696	—100
15720	—100
15731	1,000
15741	—100
15785	—100
15808	—100
15810	—200
15831	—100
15834	—100
15847	—100
15852	—100
15861	—100
15890	—100
15921	—100
15923	—100
15947	—100
15967	—100
15975	—100
DIECISEIS MIL	
16056	—100
16080	—100
16103	—100
16109	—100
16113	—100
16155	—100
16201	—100
16220	—100
16225	—100
16233	—100
16234	—100
16242	—100
16302	—100
16316	—100
16324	—200
16357	—100
16386	—100
16401	—100
16431	—100
16449	—100
16455	—100
16501	—100
16518	—100
16646	—100
16691	—100
16710	—100
16744	—200
16752	—100
16760	—100
16803	—200
16828	—100
16839	—100
16843	—100
16849	—200
16862	—100
16884	—100
16903	—100
16942	—200
16956	—200
16963	—100

NUMEROS	PESOS
16964	—100
16965	—100
16966	—100
16980	—100
DIECISIETE MIL	
17117	—100
17124	—100
17155	—100
17156	—100
17166	—100
17173	—100
17179	—100
17244	—100
17270	—100
17281	—100
17293	—100
17295	—100
17366	—200
17384	—100
17385	—100
17416	—100
17424	—100
17429	—500
17466	—100
17478	—100
17506	—200
17515	—100
17581	—100
17587	—100
17623	—100
17624	—100
17643	—100
17648	—100
17650	—100
17656	—100
17729	—100
17733	—500
17743	—200

NUMEROS	PESOS
17773	—100
17790	—100
17809	—100
17822	—100
17842	—100
17880	—100
17895	—100
17900	—100
17921	—200
17931	—100
17962	—100
17971	—100
17996	—100
DIECIOCHO MIL	
18013	—100
18015	—100
18027	—100
18041	—100
18051	—100
18059	—100
18072	—100
18084	—100
18086	—100
18093	—100
18186	—100
18188	—100
18201	—100
18233	—100
18275	—100
18278	—100
18283	—100
18300	—200
18312	—100
18358	—100
18363	—100
18382	—100
18383	—100
18409	—100
18420	—200
18457	—100

NUMEROS	PESOS
18471	—100
18483	—100
18484	—100
18492	—200
18510	—100
18515	—100
18564	—100
18620	—200
18640	—100
18662	—100
18668	—100
18675	—100
18679	—100
18695	—100
18736	—200
18744	—100
18752	—100
18755	—100
18798	—100
18847	—100
18857	—100
18872	—100
18882	—100
18901	—100
18918	—100
18921	—100
18922	—200
18933	—100
18945	—100
18962	—100
18998	—100
18999	—100
DIECINUEVE MIL	
19002	—100
19065	—100
19066	—100
19085	—100
19097	—100
19113	—100
19160	—100

NUMEROS	PESOS
19162	—100
19197	—100
19200	—100
19201	c.—100
19202	c.—100
19203	c.—100
19204	c.—100
19205	c.—100
19206	c.—100
19207	c.—100
19208	c.—100
19209	c.—100
19210	c.—100
19211	c.—100
19212	—100
19212	c.—100
19213	c.—100
19214	c.—100
19215	c.—100
19216	c.—100
19217	c.—100
19218	c.—100
19219	c.—100
19220	c.—100
19221	c.—100
19222	c.—100
19223	c.—100
19224	c.—100
19225	c.—100
19226	c.—100
19227	c.—100
19228	c.—100
19229	c.—100
19230	c.—100
19231	c.—100
19232	c.—100
19233	c.—100
19234	c.—100
19235	c.—100
19236	c.—100
19237	c.—100

NUMEROS	PESOS
19238	c.—100
19239	c.—100
19240	c.—100
19241	c.—100
19242	c.—100
19243	c.—100
19244	c.—100
19245	c.—100
19246	c.—100
19247	c.—100
19248	c.—100
19249	c.—100
19250	c.—100
19251	c.—100
19252	c.—100
19253	c.—100
19254	c.—100
19255	c.—100
19256	c.—100
19257	c.—100
19258	c.—100
19259	c.—100
19260	c.—100
19261	c.—100
19262	c.—100
19263	c.—100
19264	c.—100
19265	c.—100
19266	c.—100
19267	c.—100
19268	c.—100
19269	c.—100
19270	c.—100
19271	c.—100
19272	c.—100
19273	c.—100
19274	c.—100
19274	a. 500
19275	30,000
19276	p. 500

NUMEROS	PESOS
19276	c.—100
19277	c.—100
19278	c.—100
19279	c.—100
19280	c.—100
19281	c.—100
19282	c.—100
19283	c.—100
19284	c.—100
19285	c.—100
19286	c.—100
19287	c.—100
19288	c.—100
19289	c.—100
19290	c.—100
19291	c.—100
19292	c.—100
19293	c.—100
19294	c.—100
19295	c.—100
19296	c.—100
19297	c.—100
19298	c.—100
19299	c.—100
19300	c.—100
19302	—100
19305	—100
19309	—100
19370	—100
19376	—200
19388	—200
19394	—100
19398	—100
19401	—100
19432	—100
19437	—100
19440	—100
19470	—100
19506	—100
19553	—100
19568	—100

NUMEROS	PESOS
19590	—100
19615	—100
19623	—100
19688	—100
19718	—100
19722	—100
19731	—100
19783	—100
19789	—100
19794	—100
19843	—100
19844	—100
19892	—100
19902	—100
19926	—100
19953	—100
19972	—100
19983	—100
19994	—100
VEINTE MIL	
20015	—100
20026	—100
20029	—100
20043	—100
20092	—100
20093	—100
20097	—100
20173	—100
20206	—100
20207	—100
20232	—100
20242	—100
20245	—100
20299	—100
20303	—100
20315	—100
20321	—100
20333	—200
20347	—100
20354	—100

NUMEROS	PESOS
20425	—100
20432	—100
20457	—100
20482	—200
20497	—100
20512	—100
20513	—100
20514	—100
20530	—100
20532	—100
20546	—100
20575	—200
20581	—100
20582	—100
20601	—100
20630	—100
20634	—100
20665	—100
20680	—100
20694	—100
20700	—100
20718	—100
20744	—100
20755	—100
20758	—100
20765	—100
20771	—100
20790	—100
20791	—200
20801	—100
20813	—100
20820	—100
20831	—100
20861	—100
20876	—100
20912	—100
20922	—100
20928	—100
20933	—100
20954	—100

NUMEROS	PESOS
20992	—100
20997	—100
VEINTIUN MIL	
21002	—100
21053	—100
21062	—100
21074	—100
21087	—100
21091	—100
21138	—100
21155	—100
21185	—100
21186	—100
21196	—100
21255	—100
21260	—100
21297	—100
21306	—100
21312	—100
21323	—100
21347	—100
21379	—100
21403	—100
21441	—100
21443	—100
21464	—100
21474	—100
21476	—100
21484	—100
21507	—200
21529	—100
21555	—500
21588	—100
21594	—100
21635	—100
21637	—100
21641	—100
21649	—100
21711	—100

NUMEROS	PESOS
21729	—100
21756	—100
21781	—100
21805	—100
21858	—100
21864	—100
21887	—100
21941	—100
21950	—100
21951	—100
21955	—100
21961	—100
21973	—100
21977	—100
21999	—100
VEINTIDOS MIL	
22009	—100
22021	—100
22028	—100
22073	—100
22086	—100
22091	—100
22108	—100
22122	—100
22133	—100
22142	—100
22145	—100
22148	—100
22156	—100
22167	—200
22189	—200
22198	—200
22213	—100
22221	—100
22236	—100
22244	—100
22247	—100
22248	—100
22255	—100
22259	—100

NUMEROS	PESOS
22303	—100
22305	—100
22315	—100
22318	—100
22326	—100
22329	—100
22330	—200
22331	—200
22346	—100
22350	—100
22418	—100
22420	—200
22431	—100
22435	—100
22448	—100
22489	—100
22493	—100
22508	—100
22515	—100
22544	—100
22546	—100
22556	—100
22558	—100
22592	—100
22607	—100
22614	—100
22622	—100
22714	—100
22760	—100
22771	—100
22781	—100
22785	—100
22789	—100
22798	—100
22819	—100
22821	—100
22954	—200
22956	—100
22971	—100
22976	—100

El Premio de $100,000 ha correspondido al número 11340.
Las 2 aproximaciones anterior y posterior al Primer premio han correspondido a los números 11339 y 11341.
Las 99 aproximaciones a la centena del Primer premio han correspondido a los números del 11301 al 11339 y del 11341 al 11400.
El premio de $ 30,000 ha correspondido al número 19275.
Las 2 aproximaciones anterior y posterior al Segundo premio han correspondido a los números 19274 y 19276.
Las 99 aproximaciones a la centena del Segundo premio han correspondido a los números del 19201 al 19274 y del 19276 al 19300.
El premio de $ 10,000 ha correspondido al número 76.
El siguiente Sorteo No. 746 ordinario, se celebrará el día 30 de Junio de 1930 y constará de 23,000 billetes a $20 el entero, dividido en centésimos a 20 centavos cada fracción.
Lo que se publica para general conocimiento.--Habana, 20 de Junio de 1930.

Antigua de Pellón

SEGUIMOS VENDIENDO más barato que nadie Billetes de Lotería, lo mismo en plaza que para el Interior.

Además, PAGAMOS los Cargaremes al mejor precio.

Pídansenos pruebas.

(Precios especiales a revendedores)

Teniente Rey y San Ignacio — **Peña y Vega** — Apartado 408, Telef. A-3148

"La Dichosa"

Compañia Central
Obispo y Compostela
Teléfono A-6770 Apartado 748
Habana.

Números a la venta para el sorteo de Junio 30:

121	2335	5112	7116	9717	13018	16412	18112	20202	21555
434	2933	5155	7223	9719	13330	16414	18113	20320	21921
565	3007	5554	7312	9949	13336	16514	18217	20633	22002
656	3014	5717	7722	10003	13437	16544	18435	20666	22012
999	3017	6009	7728	10004	14018	16618	18525	20720	22016
1012	3144	6012	7769	10117	14048	16625	18788	21014	22024
1014	3314	6016	7771	10212	14269	17041	18881	21019	22112
1118	3337	6018	7788	10735	14466	17057	18888	21112	22114
1119	3366	6112	8014	11051	14666	17114	18999	21114	22214
1516	4008	6116	8019	11633	15117	17155	19000	21115	22220
1777	4009	6617	8125	12004	15222	17235	19012	21116	22314
1811	4017	6618	8318	12005	15888	17341	19047	21117	22315
1813	4117	6335	8686	12016	16006	17619	19049	21118	22433
2003	4118	6414	9016	12017	16012	17776	19069	21177	22455
2012	4343	6569	9017	12018	16025	17779	19088	21215	22525
2014	4416	6667	9112	12023	16036	18008	19114	21225	22535
2017	4417	6869	9212	12269	16045	18012	19116	21412	22555
2018	4442	7016	9214	12316	16066	18016	19412	21421	22715
2122	4524	7044	9355	12369	16088	18049	19416	21423	22721
2228	4541	7114	9635	12519	16317	18055	19455	21511	22822

Al recibo de $28.00 por billete serviremos a cualquier punto de la República el número que se elija; admitiendo en pago billetes premiados, cheque intervenido o giro postal a la orden de COMPAÑIA CENTRAL.

A los revendedores pidan cotización que tenemos precios especiales.

Administramos Colecturías. Compra-venta de cargaremes.

Absoluta seriedad en todas nuestras operaciones.

Hay que comprar en "LA ISLA" para "sacarse" la lotería

En este sorteo hemos distribuido

el tercero: 76

$10.000,00;

el 6136, en $2.000; el 3.300 en $1000 y muchos más... algunos en el Sobre de la Sorpresa.

Regalamos billetes
a nuestros clientes.

Si el billete que usted nos compre sale premiado, le regalaremos igual número de fracciones para el próximo sorteo. Los billetes llevan una contraseña de "LA ISLA" y se venden a $30 entero, $3.00 hoja y $0.30 fracción.

Venga y pida un sobre de la "sorpresa". "La casa de la suerte" en la esquina por donde más mujeres lindas pasan, es el lugar más seguro para obtener un buen premio.

LA ISLA, Galiano y S. Rafael

Vea algunos de los números que tenemos para el próximo sorteo:

123	2362	4477	6966	8953	11305	13231	15813	18224	20591
191	2420	4672	6992	9009	11312	13530	15875	18288	20595
208	2478	4850	6998	9185	11386	13683	15887	18444	20909
251	2616	4988	7020	9434	11503	13746	16097	18610	21050
482	2965	4994	7170	9040	11616	13756	16119	18699	21060
745	2991	5008	7342	9576	11651	13823	16165	18963	21203
865	2997	5091	7348	9646	11835	14119	16418	18985	21231
872	3038	5326	7712	9693	11859	14186	16612	19040	21633
962	3044	5332	7848	9703	12080	14273	16765	19063	21809
1137	3281	5504	7863	9821	12127	14308	16769	19324	21862
1244	3410	5696	7907	10058	12235	14460	16791	19346	21900
1250	3533	5735	7964	10122	12280	14734	17029	19634	22076
1388	3813	5766	8115	10142	12373	14874	17412	19785	22192
1502	3939	5850	8178	10391	12552	14878	17419	19815	22241
1605	3956	6109	8267	10488	12914	14900	17462	19893	22429
1664	3966	6137	8431	10650	12995	15316	17517	20079	22459
1801	4041	6200	8482	10695	12999	15392	17837	20125	22607
1858	4104	6270	8576	10952	13107	15417	17852	20137	22859
2206	4154	6387	8582	10958	13118	15444	17874	20391	22892
2266	4291	6849	8909	11049	13164	15737	18078	20557	22897

Sin derecho al regalo, enviamos pedidos a $28.00 entero. Remita cheque certificado o giro postal a nombre de Cándido Souto. Incluya franqueo.

"LA DICHA"

Billetes para el sorteo del día 30. Enteros $27.00; Medios $13.60. Hojas $2.80. Más barato a los señores billeteros.

MANUEL GARCIA

Teléfono A-5285. Telégrafo "Dicha". Apartado 1043.

"EL GALLITO"

BILLETES DE LOTERIA

Remitimos cualquier cantidad de billetes al precio más bajo que se cotiza en plaza, mediante envío de su importe en cheques intervenidos, Giros postales y premios. Solicite cotización, todos los sorteos.

Nuestros carteles anuncian este Sorteo: Precio $26.99 para la venta al detall. Al por mayor, más barato.

PIÑEIRO Y ALVAREZ

Mercado de Tacón. Dragones y Galiano. Telégrafo "Gallito".

AUTOMOVILES CIRCULADOS

Por transitar con exceso de velocidad, fueron denunciados por la Policía en el día de ayer, los automóviles siguientes:

DE LAS ESTACIONES

74481, conducido por Andrés Cerra Cerdon, en la esquina de Caserío de Luyanó, por el vigilante 1243, B. Acosta.

DEL TRANSITO

5912; 16665; 8824 y 1643, en el Parque del Maine, por el vigilante 879, cuyas generales no constan.

275, de la Empresa Cuba, en el mismo lugar y por el propio guardador del orden.

DE LOS EXPERTOS

11847, cuña; 61368, camión; 43355; 61903, camión; 40095; 48807, alquiler de lujo; en la esquina de 23 y D, por el Experto Fernández de Lara.

Nota Personal

FELIZ HOGAR

El hogar de nuestros estimados amigos, los esposos Juan R. Iglesias y Luciana Alvarez, se ve favorecido con la mayor de las felicidades: el advenimiento de una monísima niña, a la que se pondrá el nombre de María del Carmen Amanda.

Muchas felicidades deseamos a la bebita a sus queridos padres y a su estimado abuelo, el Sr. Juan Iglesias, Contador de la Zona Fiscal del Centro, en esta capital.

SIGUE LA AUDIENCIA DANDO LA RAZON AL FARMACEUTICO DOCTOR ERNESTO SARRA

Por la Sala de lo Civil de esta Audiencia se acaba de dictar sentencia declarando sin lugar la demanda del Ministerio Fiscal, en representación del Estado, pidiendo la revocación de la resolución de la Junta de Protestas que aforó por la partida 100 C del Arancel una importación de antitoxinas, virus, vacunas bacterinas y antibacterinas hecha por el señor Ernesto Sarrá, comerciante droguista de esta plaza. La Sala aceptando los alegatos de los doctores Antonio Beruff Mendieta y Segundo García Tuñón directores del doctor Sarrá, confirma la expresada resolución.

RECURSO DE HABEAS CORPUS

A instancia del doctor Bautista Pérez, la Sala Segunda de lo Criminal de la Audiencia, integrada por los Magistrados doctores Mario E. Montero Presidente; Ramón J. Madrigal y Enrique de Almagro, expidió ayer tarde mandamiento de Habeas Corpus a favor de Antonio Mari Mari preso en la Cárcel de esta ciudad según el promovente por Orden del Secretario de Gobernación.

Expone el referido letrado que a su leal saber y entender la privación de libertad se debe a haber ejercitado Mari el derecho constitucional de libre emisión del pensamiento.

La vista del recurso ha sido señalada para hoy a las diez de la mañana.

PLEITOS ENTRE COMERCIANTES DE ESTA PLAZA

En la demanda de mayor cuantía seguida en cobro de pesos por Fresnillo, Mariñez y Compañía, del comercio de esta plaza contra Pérez Ventosilla S en C, también del comercio de esta ciudad la Sala de lo Civil de esta Audiencia ha dictado sentencia de acuerdo con lo solicitado por el doctor Manuel E. Montoro, director de la entidad demandada, absolviendo a la misma de la demanda con las costas de la primera instancia a su cargo.

TELEFONO A-4281 — APARTADO - 2281

"La Moda"

La Casa de los Premios Grandes

SAN RAFAEL 31½ ENTRE AGUILA Y GALIANO.
ALONSO Y MENENDEZ
CABLE Y TELEGRAFO: ROALONSO

Vendimos el 2do. Premio
19,275 $30,000

Aclaramos que el PREMIO GRANDE del Sorteo pasado, (el 10,625- lo mandamos al señor BENIGNO MARTINEZ, de MORON, quien lo distribuyó entre su clientela.

Precio para el Sorteo del dia 30:

$28.00 ENTERO (20 cts. franqueo) — $2.85 HOJA (10 cts. franqueo)

Servimos desde UNA FRACCION a todas partes

Precio ESPECIAL para Revendedores.

VENDIDO POR ESTA CASA

Como siempre, exhibimos la factura oficial.

MIR GUAS Y COMPAÑIA
BILLETES DE LOTERIA

Palacio del Centro Asturiano frente al Parque Central
Tels. A 9833 y M.1877 — Apartado 2363.
Dirección telegráfica: "Luismir"

M.E.C.D. 2016

ANUNCIOS CLASIFICADOS DE ULTIMA HORA

ALQUILERES

A-1. Habana.

SE ALQUILA EN AMARGURA 63, altos, un apartamento, compuesto de sala, dos habitaciones, baño y cocina. Informes en los bajos.
A1 22374 19 jn 23

CASAS PARA FAMILIAS
Desde $60.00 a $70.00, completas, modernas, frescas, céntricas, confortables, tres cuartos dormitorios, gran edificio Providencia; Carlos III número 12 esquina Oquendo. No se mude sin antes ver estos pisos y agradecerá este. aviso. Informes, O'Reilly número 11. Telf. A-9251.
A1 UH E-1374 20 jn 29

Neptuno 150- Altos
Entre Escobar y Gervasio. Se alquila el primer piso: sala, comedor al fondo, tres cuartos, baño intercalado, cocina de gas. Todo moderno. A familia de moralidad, en $60. La llave, en el mismo piso, de 8 a 11 y de 1 a 5. Más informes: M-2287.
A1 22482 20—23 Jn.

SE ALQUILA EL 2o. PISO DE GERvasio 116; compuesto de sala; comedor; tres cuartos; baño y cocina; muy fresco; la llave en el principal; informa, Aquilino Moro, teléfono A-6770.
A1 22486 20 jun 23

NEPTUNO 234, ENTRE ESPADA Y San Francisco; moderno y fresco piso. Sala; saleta; tres cuartos; baño intercalado; comedor; cuarto y servicio de criado. Informan, A-1131.
A1 22487 20 jul 4

SE ALQUILA CASA EN HOSPITAL 76 entre Valle y San José; sala; comedor; tres cuartos y baño en 37 pesos. Informan, Telf. I-4433.
A1 22483 20 jun 25

SE ALQUILAN LOS BAJOS DE Consulado 69-B, entre Trocadero y Colón. Tienen sala, comedor, 4 cuartos, cocina de gas y carbón y dos baños.
A1 22405 20—24 Jn.

SE ALQUILA
Nuevo edificio de Monte y Aguila, altos de la casa Strand. Apartamento número 1. Sala; comedor; una habitación; baño y cocina, en $40. Apartamento número 3. Sala; comedor; dos habitaciones; baño y cocina, en $50. Informan en los bajos, casa Strand.
A1 22512 20 jun 27

SE ALQUILA UN SEGUNDO PISO en San Lázaro 219 B. Sala, saleta, 4 cuartos, comedor al fondo, espléndido baño, servicio de criados, acabado de pintar. Rebajado a 80 pesos. Informan, U-3556.
A1 22535 20 jun 30

CONSULADO 69 A, ALTOS, CASA moderna; con sala; tres cuartos; magnífico baño; comedor; cocina con horno gas; baño y cuarto criados; agua abundantísima; ventilación moderna; todo cielo raso; llave en los bajos.
A1 22536 20 jun 23

CONCORDIA 2; ALTOS; SALA; REcibidor; comedor al fondo; tres habitaciones y cuarto criados; casa nueva; céntrica y fresca. Llave en el segundo piso. I-5567.
A1 22533 20 jun 23

SE ALQUILAN CASITAS NUEVAS en $16 y $18; en Durege 11 entre San Leonardo y Enamorados. Informan en las mismas y en el U-2311.
A1 22531 20 jun 30

ALQUILO CASA REVILLAGIGEDO, media cuadra de Monte, para industria; comercio y familia; alquiler reajustado, situación. Informan, Suárez 1; altos; de 12 a 7 p. m.
A1 22527 20 jun 22

ALQUILO UNA ESPLENDIDA HAbitación con lavabo de agua corriente. Animas 170; altos, $15. Cuba 36; varias habitaciones a $12 y $15. Informes en las mismas o teléfono U-7751.
A1 22540 20 jun 28

A-2. Vedado y Príncipe.

SE ALQUILA EN 21 Y 4, ALTOS, con sala; comedor; dos grandes habitaciones; gran baño; cocina de gas. Todo moderno. Informes en los bajos. F-6095.
A2 22498 20 jun 23

PASEO 271 ENTRE 27 Y 29; PRECIOsos altos; modernos; propios para dos familias; cinco dormitorios; dos magníficos baños y demás comodidades; garage; precio reajustado; $105. Informes en la misma. F-6310.
A2 22523 20 jun 27

ALQUILO EN 23 Y 24 UNA CASA de altos con sala; tres cuartos; comedor; cocina y baño intercalado; teléfono F-4038.
A2 22492 20 jun 25

VEDADO. 8 NUMERO 219 ENTRE 21 y 23; planta alta; terraza; sala; saleta corrida; cinco habitaciones; cocina gas; baño intercalado; servicios criados; la llave en los bajos; informan, 22 número 24; letra C; esquina 19; Telf. F-4729. Con fiador.
A2 22490 20 jun 27

SE ALQUILA MUY BARATA MAGnífica casa moderna; en 25 entre 24 y 26; a la brisa; compuesta de 5 grandes habitaciones; baño intercalado; calentador; comedor al fondo; servicio de criados; garage y demás comodidades. La llave e informes, jardín La América; 23 entre 8 y 10; Vedado. Telf. F-1613.
A2 22488 20 jun 23

SE ALQUILAN LOS FRESCOS Y bien situados altos de la casa, calle D número 215, entre 21 y 23, compuestos de sala; comedor; cinco habitaciones; baño intercalado; cocina pantry; servicios de criados y garage. Informan: F-3236.
A2 22476 20—24 Jn.

VEDADO. 23 Y 6. ALQUILO UN apartamento con dos cuartos; cocina de gas y servicios. Informan en la bodega.
A2 22529 20 jun 26

VEDADO. ALQUILO MAGNIFICA casa moderna, con todos los detalles, portal, sala, recibidor, hall, comedor, dos espléndidos baños intercalados, cinco hermosas habitaciones, closets, pantry, cocina, dos habitaciones altas con baño para criadas, garage con habitación y servicio para chofer y traspatio. Alquiler, $140. Véase de 2 a 6. Calle D número 111 entre 11 y 13.
A2 22541 20 jun 23

ALQUILERES

A-2. Vedado y Príncipe.

CALLE 15, ENTRE "E" Y "D", VEdado. Bajos modernos, acera sombra, brisa. Sala, comedor fondo, cinco cuartos familia, tres criados, baño intercalado completo, calentador, dos baños criados, garage, jardín, portal, patios, $75. Cerca colegios La Salle, Dominicos, Iglesia. Informan, 15 y E. Giberga.
A2 22502 20 jun 24

A-3. Cerro y Palatino.

LA PRECIOSA CASA DE ALTOS Y bajos independientes, para habitarla varias familias, en la Esquina de Tejas, Cerro 523, posee toda clase de comodidades y con dos grandes patios.
A3 22520 20 jun 30

A-4 Marianao y sus Repartos

CASAS EN MIRAMAR, NOVENA Avenida y calles Veinte y Veintidós. Tres y cuatro habitaciones. Lujo y confort. Informa Barraqué. Teléfono FO-1423.
A4 22403 20 jun 22

REPARTO ALMENDARES. $12.00 ALquilo casita moderna; Sala; cuarto; patio; cocina; servicios; luz; en el mejor punto. 14 entre 3 y 5. Teléfono F-2568.
A4 22538 20 jun 23

A-5. J. del Monte y Víbora.

CASA DE PLANTA BAJA: GERTRUdis 12 esquina a Primera, Víbora, en $35. Se alquila; sala; saleta; 3 cuartos; baño; servicio de criados; cocina de gas; un cuarto en la azotea; jardín y portal al frente. La llave en el 14. Informes, Padrón, San Pedro número 6. La Perla.
A5 22522 20 jun 30

SE ALQUILA UNA CASITA EN AVEllaneda entre Lagueruela y Gertrudis, Víbora. Tiene portal; sala; dos habitaciones; baño; comedor; cocina y patios. $25. Informan: I-1216.
A5 22421 20—24 Jn.

A-7. Sto. Suárez y Mendoza.

SE ALQUILA EN $40 EN LA PARTE más alta de Santos Suárez; calle Goss número 87; casa moderna; acabada de fabricar; compuesta de portal; sala; recibidor; tres cuartos; baño intercalado; cocina; comedor al fondo; gran patio y pasillo a los lados; con entrada independiente; la llave enfrente. Informan, San Joaquín número 132.
A7 22485 20 jun 22

A-12. Solicitud de Alquileres.

SE SOLICITA UN APARTAMENTO o habitación con servicio privado en casa moralidad. Llamen U-3242.
A12 22510 20 jun 23

B-1. Casas-Apartamentos.

ROMAY 44
Se alquilan departamentos, sala, dormitorio, cocina, patio y luz, de 16 a 18 pesos. También en Alejandro Ramírez 2 y 4, casas de terraza, recibidor, sala, cuatro cuartos, baño intercalado, comedor al fondo y baño y servicios para criados. Todo 40 pesos.
B-1 H-200 18-25 Jun.

B-2. Locales y Naves.

SE ALQUILAN DOS NAVES
Juntas o separadas, con 600 y 400 metros cada una, situadas en Jesús del Monte números 1, 5 y 117, frente a la Quinta de Dependientes, y tienen además, entrada por la calle de San Joaquín. Propias para almacén, industria o garage, pues hay tanque de 1.500 galones de gasolina. Buen precio y contratos. Informes: en Aguiar número 116, Aguiar y Hermanos, M-1782. La llave, en el cine, número 115.
B2 22400 20—26 Jn.

B-3. Departamentos.

INFANTA Y SAN LAZARO, ALQUIlamos apartamentos con frente a San Lázaro, de sala, comedor, tres cuartos, baño completo y cocina de gas, a $45. Informes, bodega.
B3 22521 20 jun 28

B-4. Habitaciones.

SE ALQUILA GRAN HABITACION vista a calle en diez pesos; casa particular; o señoras solas o matrimonio sin niños; se da comida si desean. Aguacate 24; bajos; teléfono A-6923.
B4 22516 20 jun 22

VEDADO; CASA DE FAMILIA RESpetable; alquila preciosas habitaciones; todas asistencias; a matrimonio o personas solas; espléndida comida y magnífico servicio; calle 17 número 419; altos; entre 4 y 6; se toman referencias.
B4 4716C 20 jul 5

SE ALQUILAN HABITACIONES CON balcón a la calle e interiores, a una cuadra del Parque Central. Precios de situación. San Rafael 14, altos.
B4 22392 20—30 Jn.

UNA CUADRA DE PRADO: FAMIlia honorable, alquila habitación amplio y fresca, anexa al baño, amueblada y todo servicio. Precio razonable. Se cambian referencias. Teléfono M-2631.
B4 22422 20—23 Junio.

EN 12 PESOS SE ALQUILA UNA HAbitación grande, en Virtudes 150½. En la misma, informan.
B4 22443 20—23 Jn.

HABITACIONES A $4
Desde $4 en adelante se alquilan habitaciones con luz eléctrica, buenos servicios sanitarios y abundante agua en Inquisidor núm. 14.
B4 22524 20 jun 22

ARRENDAMIENTOS

SE ALMITEN PROPOSICIONES DE arriendo de una caballería de tierra, en Palatino. Tiene agua de Vento y linda con la Zanja Real. F-1632 y F-2884. Línea 79, altos, entre 2 y 4
W 22406 20—25 Jn.

SE SOLICITAN

S-1. Criadas y Criados.

SOLICITAMOS SIRVIENTA DESEE ganar 25 ó 30 pesos; en Gervasio 126 entre San José y San Rafael; además de colocarla se le dará por 50 centavos desayuno; almuerzo; comida y casa; Sociedad de Sirvientas.
S1 22508 20 jun 22

SE SOLICITA UNA LAVANDERA DE color para ropa fina y driles; ha de traer referencias. 29 y 30, Vedado.
S1 22387 20—21 Jn.

SE SOLICITA UNA CRIADA DE MAnos; ha de traer referencias. Calle 29 y 30, Vedado.
S1 22388 20—21 Jn.

S-2 Cocineras y Cocineros

SOLICITAMOS MUCHACHA DE MEdiana edad para quehaceres de casa chica, que sepa algo de cocina. Ha de traer buenas referencias. Más informes: en Sevilla núm. 100, Casa Blanca, bodega "El Chalet".
S2 22442 20—23 Jn.

S-11 Agentes y Socios.

PARA PERSONAS ACTIVAS QUE deseen ganar buen dinero en su localidad, ofrecemos un Líquido Mágico que solamente con aplicar una gota es lo suficiente para sujetar la rotura en las medias de seda. Condiciones especiales para vendedores, remita $0.35 y le remitiré una muestra con instrucciones para su uso. José Picayo. Inquisidor número 48, Habana.
S11 22480 20 jun 23

S-12. Solicitudes Varias.

SE SOLICITAN SEÑORAS Y SEÑOritas bien relacionadas; para gestionar la venta, por catálogo, de habilitaciones, ropa de cama, mantelería y canastilla, de casa muy acreditada. Se desean referencias. Zenea 51; de 1 a 3 p. m.
S12 22496 20 jun 23

SE OFRECEN

O-1. Criadas y Criados.

DESEA COLOCARSE UNA MUCHAcha española de criada de mano o para todo el servicio de un matrimonio, tiene buenas referencias. Informan en el hotel Continental. Muralla y Oficios.
O1 22514 20 jun 22

SE OFRECE JOVEN MEJICANA acostumbrada a manejar o de criada de cuartos; sabe coser; otra joven; española; para comedor; tienen referencias; Telf. A-6923. Aguacate 24.
O1 22515 20 jun 22

DESEA COLOCARSE UNA SEÑORA de mediana edad para criada de mano o cuartos; sabe trabajar; es limpia; tiene referencias; informes al teléfono M-3150.
O1 22513 20 jun 22

SE DESEA COLOCAR UNA SEÑORA española para criada de mano; entiende de cocina o manejadora; informan, Corrales y Figuras número 187. Telf. A-8755.
O1 22501 20 jun 22

SE OFRECE CRIADO DE MANO; EXperimentado en todo servicio fino con recomendación de casas conocidas; y un joven segundo criado; camarero; fregar automóviles; jardinero y otros trabajos. Teléfono A-4792.
O1 22519 20 jun 22

DESEA COLOCARSE UNA JOVEN española; formal; de criada de cuartos o manejadora; entiende un poco de costura. Lanuza y Agramonte, bodega. Buena Vista. Teléfono FO-2726.
O1 22526 20 jun 23

SE DESEA COLOCAR CON BUENA familia una muchacha española recién llegada; calle 12 esquina Dolores. reparto Lawton.
O1 22494 20 jun 24

HUNGARA QUE SE COLOCA PARA todos quehaceres de casa; incluso lavar ropa, tiene excelentes referencias. Telf. I-3983.
O1 22481 20 jun 23

DESEA COLOCARSE UNA MUCHAcha española muy práctica para criada de manos. Tiene buenas referencias. Telf. U-3715.
O1 22432 20—22 Jn.

SE DESEAN COLOCAR DOS ESPAñolas, una joven y otra de mediana edad, para criadas de manos o manejadoras. Una entiende algo de cocina. Prefieren ir juntas. No importar salir al campo. Informan: Palatino 33, bajos, o U-1775.
O1 22441 20—23 Jn.

SE OFRECE UN CRIADO ESPAÑOL joven, acostumbrado al servicio fino de comedor, con inmejorables referencias de casas conocida. Informan: Teléfono A-9704.
O1 22444 20—23 Jn.

SE OFRECEN

O-1 Criadas y Criados

SE DESEA COLOCAR UNA MUCHAcha española de criada de manos o comedor o manejadora. Sabe coser. Tiene buenas referencias. Llamen al F-5252.
O1 22445 20—23 Jn.

JOVEN ESPAÑOLA, DE POCO TIEMpo llegada, desea colocarse. Teléfono A-5489.
O1 22460-63 20—23 Jn.

UN JOVEN JAPONES
Desea colocarse criado de mano; tiene buenas referencias; llame teléfono I-6245.
O1 22497 20 jun 23

O-2. Cocineras y Cocineros

COCINERA DE COLOR; SABE HAcer platos criollos y americanos; desea colocarse buena casa de poca familia; buenas referencias; hace plaza. Informan, calle A entre 9 y Calzada número 71. F-2081. María.
O2 22509 20 jun 23

PENINSULAR MEDIANA EDAD, SE ofrece para cocinar. No le importa hacer alguna limpieza. Pocas pretensiones. No duerme en la colocación. Oquendo 91. Telf. U-3024.
O2 22458 20—22 Jn.

DESEA COLOCARSE UNA MUCHAcha inglesa que habla español, para cocinar y limpiar para corta familia; o lavar. No importa viajar. Sabe bien su obligación y es formal; con buenas referencias. Teléfono: M-2714.
O2 22475 20—23 Jn.

SE DESEA COLOCAR UNA ESPAÑOla para cocinar y limpiar para corta familia; para informes, hotel Boston. Egido 71 y 73; Habana.
O2 22532 20 jun 22

O-4. Crianderas.

CRIANDERA: SE OFRECE JOVEN española. Manrique núm. 31-B, altos. Teléfono A-5489.
O4 22461-62 20—23 Jn

O-6 Choferes

DESEA COLOCARSE UN JOVEN ESpañol de chofer particular o en casa de comercio, con bastante práctica; sin pretensiones y con buenas referencias. FO-2750.
O6 22484 20 jun 22

JOVEN EDUCADO Y CON CONOCImientos; desea colocación de chofer en casa particular o comercial; se dan referencias. Telf. M-4118.
O6 22491 20 jun 24

CHOFER MECANICO, A PRUEBA, 15 años práctica, se ofrece a particulares o comercio. Buenas referencias. No tiene pretensiones. Informan: F-4445.
O6 22409 20—22 Jn.

O-7. Costureras, modistas y sombreras

SE OFRECE JOVEN ESPAÑOLA PAra cuartos y coser; está acostumbrada al servicio fino de buenas casas y con referencias; sabe perfectamente trabajar y planchar ropa fina. Telf. F-2375.
O7 22528 20 jun 24

O-8 Lavanderas.

SE DESEA COLOCAR UNA LAVANdera de color para lavar en casa de familia por semana o para dos o 3 días en la semana; y también haga limpieza por horas; hay buena referencia. Telf. A-2398.
O8 22507 20 jun 23

AGENCIAS DE COLOCACIONES

AGENCIA DE COLOCACIONES MARqués, le ofrece toda clase de criados de ambos sexos y con buenas referencias; criadas; cocineras; manejadoras; lavanderas; cuarto y costura. El personal de esta casa es de moralidad y cumplidor. C y Calzada. Teléfono F-3038. Vedado.
X 22489 20 jun 23

SE VENDEN

V-1 Casas

CAMBIO 2 CASAS POR TERRENO
En Almendares o en la Víbora, las casas están en Concepción; se componen: una de esquina: jardín, portal; sala; 3|4; hall; baño; cocina; comedor y otra al lado: jardín; portal; sala; 2|4; baño; hall; comedor; patio; frente al tranvía. Precio de las dos casas, $9,000. Modernas. Más informes en Cuba 21 A, bajos. Señores Villamarín y Vallongo.
V1 22503 20 jun 23

SE VENDEN

V-1. Casas.

VENDO CASA DE TRES PLANTAS. Nueva; fachada de cantería; construcción de primera; en Concordia, a una cuadra de Galiano y media de Neptuno. Renta el 8 o|o. Costó $42,000. Se da en $30,000. Informes. I-5567.
V1 22534 20 jun 26

SANTOS SUAREZ
En la calle Santa Emilia entre San Julio y Paz, casa de portal, sala, saleta, 3|4; gran baño; comedor al fondo; cocina con calentador; cuarto y servicio criados. Precio, $6,700. Con $2,700 se puede comprar. Es el Prado de Santos Suárez. Para tratar, Cuba 21 A, bajos. Señores Villamarín Vallongo.
V1 22506 20 jun 23

CASA DE $10,000 EN $5,000
Vendo en Concepción y Porvenir una casa moderna de portal; sala; saleta con columnas de escayola; 3|4 de 4 x 4; gran baño; comedor al fondo; cocina con calentador; patio y traspatio; tranvía en la puerta; todo cifarón y techos monolíticos; más informes, Cuba 21 A: bajos, señores Villamarín y Vallongo.
V1 22504 20 jun 23

V-2. Solares

SOLAR A $3.80 VARA. VENDO O doy para fabricar en lugar más bonito de Almendares; calle E entre 12 y 14; acera de sombra; San José 102; U-3543.
V2 22511 20 jun 29

POR TENER QUE EMBARCARME vendo a la primera oferta 695 varas de terreno con 240 metros de fabricación; tiene dos viviendas y una nave todo de ladrillo. Véalo que le conviene. Séptima Avenida, calle 3, Buena Vista, dos cuadras del Chalet de mister Barlow.
V2 22495 20 jun 23

595 VARAS EN $2,000
En Almendares, Ampliación. Vendo. Si usted desea comprar terreno para fabricar su casa, vea a los señores Villamarín y Vallongo en Cuba 21 A, le presentamos buenos negocios en todos los Repartos. A-7150.
V2 22505 20 jun 23

V-4 Establecimientos

ESQUINA PARA BODEGA ALQUILO en 10 y A, Reparto La Sierra, con armatostes de primera, es buen negocio. Daniel Guerrero.
V4 22518 20 jul 5

¡GRAN NEGOCIO!
Joven alemán que por imperiosa necesidad tiene que embarcarse vende a precio de ocasión su gran taller de estampados y pinturas de telas finas, etc., etc... con maquinarias y materiales para poder ganarse en un mes la cantidad que le cueste el taller a quien lo adquiera. Calle Tercera número 65 entre 16 y 18, Reparto Almendares. Josef Recht.
V4 22499 20 jun 22

VENDO CAFE SIN CANTINA, $1,200. Calzada muy comercial; comodidades; para familia; vende, garantizado, $30. Lo regalo por asunto de familia. Informan, Monte y Antón Recio. Benito, café.
V4 22537 20 jun 25

GANGA. SE VENDE UN GARAGE. Dan razón en Vapor número 15.
V4 22530 20 jun 25

V-7 Automóviles y Accesorios

GANGA. PONTIAC SEDAN DEL 29; cuatro puertas; muy buenas gomas; perfecto funcionamiento; necesito dinero; lo doy en $350. Carbajal; Real y Avenida Columbia; Marianao.
V7 4712C 20 jun Ind.

FORD TURISMO DE CAMBIO; PINtura nueva; en buen estado de funcionamiento; se regala en $300. Damos facilidades de pago. Agencia Ford de Marianao.
V7 4711C 20 ju ind.

REGALO EN CIEN PESOS UN BUICK turismo; 4 cilindros; moderno; funcionando bien. Carbajal; Real y Avenida Columbia; Marianao.
V7 4714C 20 Jn. Ind.

VENDO DODGE TURISMO DEL 26; está como nuevo de todo; en $250. Doy facilidades de pago. Carbajal. Real y Avenida Columbia, Marianao.
V7 4715C 20 Jn. Ind.

CAMION FORD SIN-FIN DE ESTAcas, buena carrocería; buenas gomas; perfectas condiciones; se vende en $150; Carbajal; Real y Avenida Columbia; Marianao.
V7 4710C 20 Jn. Ind.

SE VENDE CUÑA DELAGE TIPO Sport; muy elegante; propia para persona de refinado gusto; se da en la primera oferta razonable; su motor, carrocería, pintura, vestidura como nuevo. Informan, Telf. A-0341, se la puede ver en garage Doval; Trocadero 24 entre Industria y Amistad.
V7 22517 20 jun 23

SE VENDE UN AUTOMOVIL TURISmo, 7 pasajeros, marca Fiat, en muy buen estado; magnífico motor; poco recorrido. Precio de novecientos cincuenta pesos ($950.00). Puede verse en Puentes Grandes y Aldecoa. Esteban Uriarte. Teléfono I-1385.
V7 22404 20—27 Jn.

SE VENDEN

V-7 Automóviles y Accesorios

AUTOMOVIL. CAMBIO UN DELAGE en perfecto estado de siete asientos, con seis ruedas de alambre, por un Ford moderno tipo cerrado o por coche chico cerrado. Informes, teléfono M-8767.
V7 22525 20 jun 23

UNA CUÑA FORD DEL 27; EN SOberbias condiciones de todo; se vende en cien pesos. Tengo otra funcionando bien en ochenta pesos; dos gangas; Carbajal; Real y Avenida de Columbia; Marianao.
V7 4713C 20 jun. Ind.

POR EMBARCAR SE VENDE BARAto automóvil Essex de contado, casi regalado. Informan, F-1803.
V7 22493 20 jun 22

POR EMBARCAR A PRINCIPIOS de mes, traspaso, por poco dinero, el contrato de mi automóvil nuevo, cerrado, de cuatro puertas y cinco pasajeros. Puede verse en 10 de Octubre 412, de 11 a.m. a 2 p.m.
V7 22397 20—23 Jn.

V-8. Instrumentos de Música.

RADIO; RADIOLA 18; BOCINA 100 A; $65.00; Atwater Kent, modelo 40, $65.00; Lyric de la All-American, $195. Reparamos aparatos y antenas. Casa García. Salud 86. M 3025.
V8 22479 20 jun 30

RADIO; VEA... OIGA... CONVENzase... Antes de comprar, del maravilloso Radio Lyric, fabricado por la All-American Mohawk Corporation, 10 tubos, 3 Tri-Pent, Perfecto Screen Grid, 5 condensadores en grupo; amplificador de presión y tiro, bocina electro-dinámica, lujoso mueble, por $195. Solicitamos agentes para el interior. Agentes exclusivos: Casa García. Salud 86. M-3025.
V8 22478 20 jun 30

ENSEÑANZAS

E-1. Academias.

CONSERVATORIO CHOPIN
MALECON 45; ALTOS ENTRE AGUILA Y BLANCO
Este plantel de enseñanza musical garantiza el rápido conocimiento de sus alumnos por un método muy sencillo. Precios módicos. Directora: Mercedes Acosta de R. Gavilán.
E1362 Ind. 17 Jn.

Academia de Inglés ROBERTS
MALECON 31
Clases nocturnas; $5.00 mensuales—Clases particulares por el día en la Academia y a domicilio. ¿Desea usted aprender pronto y bien el idioma inglés? Compre usted el METODO NOVISIMO ROBERTS, reconocido universalmente como el mejor de los métodos hasta la fecha publicados. Tercera edición pasta $1.50.
E1 1283 Ind. 1 Jun.

ESTUDIE POR CORREO
Con absoluta perfección: Aritmética, Teneduría de Libros, Mecanografía, Taquigrafía, Ortografía, desde cualquier parte de la República. Sistemas eminentemente prácticos, distintos a cuantos pudiera conocer; sorprendentes resultados. Cientos de alumnos satisfechos, nuestra mejor garantía. Solicite más detalles por Correo y se convencerá. Gran Academia "Mercurio". Dragones 42, Habana.
E1 22425 20—29 Jn.

E-2. Colegios.

EN CASA DE FAMILIA RESPETAble se admite una señora sola que quiera vivir en familia dándole toda asistencia muy económicamente. También se cuidan niños y se instruyen, se admiten dos niñas a pupilo. Se dan clases elemental y superior, taquigrafía y bordado a máquina. Señorita Menéndez, 18 número 13, letra A. Vedado.
E2 22500 20 jun 23

DE INTERES GENERAL

EMPEÑAMOS Y COMPRAMOS prendas oro, brillantes; máquinas escribir, fotografía; objetos de arte; ropa de caballeros, hilo y seda; módico interés. "El Volcán", Factoría 26.
Y 14755 16—26 Jn.

SE HA PERDIDO UNA PERRA POlicía, color negro, de seis meses. Responde por "Nelly". El señor que avisó por teléfono y no se le oyeron las señas de la calle y el número de su casa, se le agradecerá se sirva repetirlas al teléfono F-1695; y a la calle 4 número 145, entre 15 y 17, Vedado. Se gratificará.
Ip. 217 18—21 Jn.

PARA LAS DAMAS

PD-6. De Interés para las Damas

LIQUIDACION DE
Mosquiteros de Muselina

Para cuna, a	$0.80
Personal, a	1.00
3|4 camero, a	1.20
Camero, a	1.50
Camero, con aro, a	2.50
Camero, malla, a	3.00
Camero, malla, con aro, a	3.25
Camero, punto, con aro, a	6.00

DOS MOSQUITEROS CON APARATO

De 42 pulgadas, a	$6.50
De 48 pulgadas, a	7.00
De 54 pulgadas, a	7.50

"BAZAR INGLES"
GALIANO 72.
1365 23 Juni.

OFERTA ESPECIAL

Para Señoras

Bloomers de seda en todas las tallas y colores a	0.60
Vestidos de seda en preciosos estilos modernistas	5.00
Vestidos de seda de superior calidad	7.50
Sombreros de la presente estación desde	0.40
Sombreros en bonitos estilos de novedad	1.00
Sostenedores de tul forma naranja	0.50
Fajas de talle alto en color rosa	1.75
Fajas de talle alto de cutí brocado	2.50
Fajas corset de cutí brocado	2.75
Abanicos en gran diversidad de estilos desde	0.20
Abanicos de Galalí y papel gran surtido	1.00
Pañuelos de señora bordados, (caja de 3)	0,25
Sombrillas de cretona desde	1.50
Paraguas para señora desde	1.00
Encaje Bretón de picos en todos colores	0.15
Medias de señora de seda artificial de $0.60, $0.70 y de	0.80
Medias de seda para señora de $1.15, $1.25 y de	1.50
Medias de seda chifón sin costura	1.75
Medias de seda talón negro de $1.75 y de	3.00
Esencia de Bicharn desde	1.50
Las orientales pastillas de Bichara para perfumar las habitaciones. La docena	1.00
Tres jabones Colonia y un pomo de esencia por	0.30
Un litro de Colonia, un jabón y una jabonera	1.00
Batista Peter Pan	0.34
Warandol de vara y cuarta de ancho en todos los colores	0.20
Crepé de seda	0.90
Crepé Meteoro en un gran surtido de colores	1.25
Voiles suizos estampados de $0.37, de $0.48 y de	0.65
Chifón estampado, gran calidad	1.95
Crepé Romano francés a	1.75
Crepé Rayón estampaciones de moda	0.73
Soiset estampado nuevos estilos	0.48
Olán de lino clase extra a 0.45 y	0.55

Para Caballeros

Camisas de poplin y batista estilos de gran novedad a $1.25 y tres por	3.50
Ropa interior muy fina, a $0.40 la media docena y a	2.25
Ropa interior de poplin marca LOPERIO a $0.65 la 1|2 dna.	3.50
Pañuelos franceses de $0.40 y de $0.50 a	0.20
Corbatas de seda en estilos y colores de gran novedad	0.50
Pajamas de céfiro y de poplin	1.50
Extenso surtido de batas de baño desde	3.50

Para el Hogar

Mosquiteros cameros desde	1.50
Mosquiteros de muselina para cama camera	1.80
Mosquiteros de muselina para cama chica	1.00
Mosquiteros de Rejilla para cama camera	2.50
Completo surtido de mosquiteros en todas las calidades y tamaños	
Sábanas cameras desde	0.75
Sábanas cameras de warandol superior	1.25
Sobrecamas de seda finísimas	8.00
Sobrecamas de algodón cameras desde	2.50
Fundas cameras desde	0.35
Fundas cameras magníficas	0.50
Cuadrantes de 60x60 desde	0.50
Juegos de mantel blancos, y blancos con bonitas franjas de colores	
De 150x150 con 6 servilletas	2.25
De 150x200 con 6 servilletas	2.75
De 150x250 con 12 servilletas	4.00
De 150x300 con 12 servilletas	4.50
Toallas blancas de 24x48 pgdas.	0.45
Cretonas de vara y cuarta ancho	0.20

ALMACENES DE LA OPERA
Galiano y San Miguel

PROFESIONALES

AMPARO VIÑALS
COMADRONA
Hijas de Galicia y particular; últimos procedimientos modernos; hago asistencia. Consultas diarias gratis. Teléfono U-5824. Marqués González 63 entre Sitios y Maloja
E1353 15d Vn. 1 Jl.

DE INTERES GENERAL

DILIGENCIA EN LOS E. UNIDOS
Servicio especial de embarques con Cuba. Paquetes y carga; seguros marítimos. Nos encargamos de toda clase de encomiendas en los Estados Unidos. Representaciones exclusivas, compras, consignaciones, diligencias, suministramos catálogos y precios sobre cualquier artículo, Pasajes. Correspondencia en inglés o español. Export and Import Service Co. 17 Battery Place, New York City, N. Y. Agente de embarque y distribuidor en Cuba: Jesús Dovo, Oficios 84, Habana.
I 328 18 jun 26

POR TENER QUE EMBARCARME traspaso contrato casa de inquilinato, bien situada. Informes, teléfono U-7751.
I 22539 20 jun 23

Agencia de Anuncios
Pablo R. Presno
I-6809
1367 20 Junio.

EL HOMENAJE AL DOCTOR GOYANES

En la Academia de Medicina de Madrid le fué entregado un libro

MADRID junio 20. (ST).—En la Academia de Medicina se celebró el acto de entrega al sabio doctor Goyanes del libro-homenaje de sus compañeros de profesión y amigos. Habló primero el doctor Recaséns y después el doctor Enrique Noguera, como secretario de la Comisión organizadora del homenaje, dió las gracias al profesor Recaséns. Explicó como al ser nombrado el doctor Goyanes doctor «honoris causa» de la Universidad de Burdeos, al mirar serenamente su vida de investigador, dedicada al trabajo y a la ciencia, pensaron en este homenaje, que ha cristalizado en un libro donde han colaborado 52 autores y han ayudado económicamente a su confección centenares de compañeros y discípulos.

El señor Pérez de Ayala leyó a continuación unas cuartillas hablando de la personalidad de Goyanes, del que dice que es el tipo representativo que los italianos del Renacimiento llamaban «un hombre universal»; sabe algo de todo y de algo más que nadie.

El doctor Marañón dijo que estos homenajes deben tener una alta ejemplaridad; elogió la labor de Goyanes, en el que dejó una firme huella a su maestro el doctor San Martín; habló del gran sentido biológico de Goyanes, que, de cirujano general, especializóse en la ardua tarea biológica de la investigación sobre el cáncer.

Terminó el acto leyendo el doctor Goyanes unas cuartillas dando las gracias por el homenaje.

LA FELGUERA, Asturias, Junio 18. (ST.)—El Círculo Mercantil de La Felguera, en reunión celebrada el pasado lunes, acordó prestar su concurso para el mayor esplendor de las fiestas de San Pedro.

A tal fin se propone dicha Sociedad emitir acciones de 100 pesetas entre sus asociados para ver de concertar entre dos equipos de prestigio y renombre un partido de futbol a celebrar el día 29, festividad de San Pedro, después de previamente acondicionar el campo para que tenga mayor capacidad. También se pretende organizar trenes especiales desde Oviedo y Gijón en ese día. Además de ese partido de futbol organizarán un concurso provincial de bolos con importantísimos premios.

CRONICA SOCIAL

DE GUANAJAY

Gran baile en la noche de hoy sábado.

Baile a beneficio de los fondos sociales de la prestigiosa institución que comparte los progresos de la sociedad guanajayense más distinguida.

Lo patrocina el Comité de Damas que preside con cultura, actividad y entusiasmos desmedidos, la angelical y fina señorita Margot Pedroso.

Amablemente he sido invitado por la delicada joven que ha logrado que elementos de la sociedad La Gloria de Santiago de las Vegas contribuyan con su valioso concurso, asistiendo a la fiesta que ella ha preparado.

Cada núcleo tendrá su música.

La del señor Florentino Gassó y el sexteto Sonora Santiaguera.

LA FUNCION DEL LUNES 23

Estreno de una obra teatral.

Drama en tres actos y tres cuadros que ha escrito y registrado en la Secretaría de Agricultura, el joven Juan de los Reyes, quien con ese objeto ha venido expresamente de Oriente.

La Compañía Renacimiento, dirigida por el señor Carlos Dorgbecker y favorecida por la Asociación de Cocineros Cubanos, la presentará en el Teatro de los Torcedores.

El local de esta simpática sociedad está situado en San Miguel entre Marqués González y Lucena.

ROSA TE

Título de un baile que tiene el sábado 12 de julio la sociedad Maceo.

En Salud 52, esquina a Escobar.

Tocará la orquesta de Augusto Valdés.

BAILE EN LA FRATERNIDAD

Sociedad de Bejucal.

Anuncia un baile para la noche hoy.

Mucho embullo entre la juventud bailadora existe para esta fiesta.

Repletos se verán los salones de dicha Sociedad en tan espléndida fiesta.

EN LA TROPICAL

Una merienda el lunes 22 de 12 a 6.

El joven Wenceslao Serra, empleado del Senado la patrocina.

Cada invitado debe llevar su merienda.

Disposición que hay que cumplir y sin olvidar el jarro para tomar el laguer.

EN LA INDEPENDENCIA

Señalado está para la noche del 24 un baile.

Para amenizarlo se ha contratado al Sexteto la Sonora Santiaguera y la orquesta de Alemán.

El señor José C. Hallarán presidente de la sociedad se encuentra reformando toda sus secciones, a la vez que se ha dispuesto rehacer el escenario con decoraciones apropiadas.

Alberto COFFIGNY.

CURSO DE INGLES POR RADIO QUE TRASMITE LA ESTACION C. M. W. 116ª Lección

Para Trasmitir el día 23, a las 11 y media a. m. y a las 7 y media p. m.

SIGNIFICADO DE LAS PALABRAS CON EL SENTIDO QUE SE LES DA EN ESTA LECCION

En Inglés	En Español
to include	incluir
polite	cortés
to mind	estar dispuesto a
to understand	entender
I beg pardon	perdone usted
birthday	cumpleaños
saint	santo
return	retorno
happy	feliz
Christmas	Pascua de Navidad
New Year	Año Nuevo
merry	alegre, festivo
regret	pena, pesar
I am sorry	lo siento

TEXTO EN INGLES

To-day's lesson includes a number of expressions for use in polite conversation.
In previous lessons we have used the following:
On meeting somebody, we may say,
Good morning
Good afternoon
Good evening
Followed by,
How do you do?
Hoy are you?
How goes it? (Familiar).
Answered by,
I'm very well, thank you.
Very well, thanks.
Quite well, thanks.
I'm not very well.
If we want a person to do something, for instance, to give us a book we may use the following:
Give me the book.
Please give me the book (please, if you please).
Please let me have the book.
Would you please give me the book?
Would you mind giving me the book?
If we want a person not to do something:

TEXTO EN INGLES

Don't close the window.
Please don't close the window (please).
Would you please not close the window.
Would you mind not closing...
If we do not understand what a person says and we wish him to repeat, we say:
I beg your pardon.
Pardon.

On a person's birthday or saint's day we say. "Many happy returns of the day".
At chrismas or New Year, we say (I wish you) a merry Christmas, a happy New Year.
To express regret we say,
I am (I'm) very sorry.
I am very sorry indeed.
When a person has done something for us we say,
(I) Thank you.
Many thanks.
I'm much obliged to you.
To which he should reply,
Not at all.
Don't mention it.
You're welcome.

M.E.C.D. 2016

EMPRESA NAVIERA DE CUBA S. A.

APARTADO NUMERO 1641.
Dirección Telegráfica:
EMPRENAVE.
Claves en uso:
A. B. C. 4a. y 5a. Edición.
Western Union.
SAN PEDRO NUM. 6.—HABANA.
Walkins and Apendix.

TELEFONOS:
A-6236 Pasajes y Fletes. — A-3966 Almacén.
A3-5315 Información General. — M-3896 Primer Espigón de Paula.
A-4730 Departamento de Tráfico. — A-5634 Tercer Espigón de Paula.

VAPORES EN SERVICIO

Presidente Machado, Santiago de Cuba, Gibara, Habana, Baracoa, Las Villas, Guantánamo, Julián Alonso, Antolín del Collado, La Fe, Caibarién, Rápido, Cienfuegos, Manzanillo, Joaquín Godoy, Eusebio Coterillo.

PUERTOS DE ESCALA
COSTA NORTE

Caibarién, Nuevitas, Puerto Tarafa, Manatí (Victoria de las Tunas), Puerto Padre, Chaparra, (Holguín, Velasco y Bocas), Vita, Banes, Mayarí, Antilla, Preston, Sagua de Tánamo, (Cayo Mambí), Baracoa, Guantánamo y Santiago de Cuba.

COSTA SUR

Cienfuegos, Casilda, Tunas de Zaza, Santa Cruz del Sur, Manopla, Guayabal, Manzanillo, Campechuela, Media Luna, Niquero, Ensenada de Mora y Santiago de Cuba.

COSTA NORTE DE VUELTA ABAJO

Bahía Honda, Río Blanco, Berracos, Puerto Esperanza, Santa Lucía (Minas de Matahambre), Río del Medio, Arroyos de Mantua y La Fe.

PUERTO RICO
San Juan, Ponce, Mayagüez y Aguadilla.

REPUBLICA DOMINICANA
Santo Domingo, San Pedro de Macorís y Puerto Plata

HAITI
Aux-Cayes y Port au Prince.

JAMAICA
Kingston.

VAPORES CORREOS de la Compañía Trasatlántica Española

SERVICIOS REGULARES DE PASAJE, CARGA Y CORRESPONDENCIA
LINEA RAPIDA PARA NEW YORK Y NORTE DE ESPAÑA
Próximas salidas (cada 26 días)

Para VERACRUZ (48 horas de viaje)		Para NEW YORK, VIGO, CORUÑA, GIJON y SANTANDER:	
ALFONSO XIII,	18 de Mayo	ALFONSO XIII,	25 de Mayo
CRISTOBAL COLON,	13 de Junio	CRISTOBAL COLON,	20 de Junio
ALFONSO XIII,	27 de Junio	ALFONSO XIII,	16 de Julio

LINEA PARA NEW YORK, CADIZ Y BARCELONA
Próximas salidas

MANUEL CALVO,	29 de Mayo	ANTONIO LOPEZ	27 de Junio
MANUEL ARTUS	12 de Junio	MARQUES COMILLAS	8 de Julio

Magníficas cámaras. Amplios comedores y camarotes para pasajeros de tercera clase. Excelentes comidas con vinos.

Para más informes, dirigirse a:

MANUEL OTADUY
AGENTE GENERAL
Palacio Lonja. Telfs. A-6588 y A-7900. Apartado 707. Habana.

COMPAGNIE GENERALE TRASATLANTIQUE
VAPORES CORREOS FRANCESES

Bajo Contrato Postal con el Gobierno Francés

TODOS LOS VAPORES DE ESTA COMPAÑIA ATRACAN A LOS MUELLES E SAN FRANCISCO O MACHINA PARA EFECTUAR EL EMBARQUE Y DESEMBARQUE DE PASAJEROS, EQUIPAJES Y MERCANCIAS

Próximas Salidas

Para VERACRUZ:
Vapor correo francés "MEXIQUE", saldrá el 27 de Julio.
" " " "ESPAGNE", saldrá el 27 de Julio.
" " " "MEXIQUE", saldrá el 3 de Septiembre.
" " " "ESPAGNE", saldrá el 3 de Octubre.

Para CORUÑA, GIJON, SANTANDER, PLYMOUTH y EL HAVRE.
Vapor correo francés "MEXIQUE" saldrá el 7 de Julio a las 12 del día.
NOTA:—El equipaje de bodega y camarote se recibirá en el muelle de San Francisco o Machina (en donde estará atracado el vapor) solamente el día 5 de Julio de 8 a 10 de la mañana y de 1 a 4 de la tarde. El equipaje de mano y bultos pequeños los podrán llevar los señores pasajeros al momento del embarque el día 7 de Julio de 8 a 10 de la mañana.
Vapor correo francés "ESPAGNE", saldrá el 8 de Agosto.

Para CORUÑA, SANTANDER, PLYMOUTH y EL HAVRE.
Vapor correo francés "MEXIQUE", saldrá el 15 de Septiembre.
" " " "ESPAGNE" saldrá el 15 de Octubre.

IMPORTANTE
SESIONES DE CINEMATOGRAFO DIARIAS EN LOS VAPORES DE ESTA COMPAÑIA SEGUN CONTRATO CON LA CASA PATHE.
Buena comida a la española. — Camareros y cocineros españoles.

Línea de Canarias

Para SANTA CRUZ DE LA PALMA, SANTA CRUZ DE TENERIFE, LAS PALMAS DE GRAN CANARIA y EL HAVRE.
Vapor correo francés "DE LA SALLE, saldrá el 11 de Julio.
Pasaje de Tercera a Canarias . . . . $ 70.00
Ida y vuelta en Tercera Clase 125.00

El billete de vuelta sin limitación de vapor ni fecha. Al regreso se puede tomar en Canarias, dentro del año, cualquier vapor de servicio regular de esta Compañía entre Canarias y la Habana, que efectúan la travesía cada mes, salvo caso de fuerza mayor.

Se admiten pasajeros de cámara y tercera clase para todos los puertos de su itinerario. Estos vapores NO ACEPTAN CARGA.

Línea de NEW-YORK AL HAVRE, PLYMOUTH Y BURDEOS

En esta Agencia se expiden pasajes para esta línea por los lujosos y rápidas trasatlánticos franceses "ILE DE FRANCE", "PARIS", "FRANCE", "ROCHAMBEAU", "DE GRASE', etc.

Para más informes dirigirse a:

ERNEST GAYE
HABANA.
O'Reilly Núm. 9. Apartado 1090. Teléfono A-1476.

PANAMA PACIFIC LINE
HABANA A NEW-YORK & CALIFORNIA

SALIDAS PARA LA SEGUNDA QUINCENA DE JUNIO:

S. S. "PENNSYLVANIA"
33.500 Toneladas
Saldrá el día 20 a las 3 p. m. para NEW YORK.

S. S. "VIRGINIA"
33.500 Toneladas
Saldrá el día 24 a las 6 p. m. para SAN FRANCISCO CAL. vía el CANAL DE PANAMA.

Agentes Generales y Consignatarios
The West Indies Shipping & Trading Co.
Wm. H. SMITH, Presidente.
Obispo 75. Habana. Telf. A-7322.

DE INTERES GENERAL

COLEGIOS, CLUBS, SOCIEDADES

SUS BOTONES EMBLEMAS ESMALTES FINOS DUPLICANDO SU PROPIO DISEÑO
100 por. . . . . . $ 55.00
200 " . . . . . . " 84.50
300 " . . . . . . " 107.00

TENEMOS ADEMAS DISEÑOS ADAPTABLES CON ESMALTES, PROPIOS PARA PEQUEÑAS CANTIDADES:
12 a. . . . . $ 0.90
24 a. . . . . " 0.80
36 a. . . . . " 0.65

MEDALLAS PARA TODO SPORT
Doble frente oro. . $ 2.50
Un solo frente oro. " 2.00
Plata Ley. . . . . " 2.50
Bronce. . . . . . . " 1.00

SOMOS SURTIDORES EXCLUSIVOS DE:
Unión Atlética
Liga Base Ball Amateur
Liga Intercolegial
Country Club Habana
Segundos Juegos Deportivos.

B. J. del Riesgo
Virtudes 79

E1352 3 alterno 21 Jn.

L. SOSA Y Cía.

Obrapía y Aguacate

Gran liquidación de lámparas de todos los estilos.

VENTAS AL CONTADO Y A PLAZOS

Compañía Hamburguesa-Americana
(Hamburg-Amerika Linie)
El magnífico vapor alemán

Artemisia

saldrá el 1o. DE JULIO
para AMBERES (Bélgica) y HAMBURGO (Alemania)
admitiendo pasajeros de CAMARA

Camarotes de dos y tres literas al precio de $160 incluídos todos los impuestos.

Para reservaciones dirigirse a:

Luis Clasing
Sucesor de Heilbut & Clasing
Apartado 729. Monserrate 37.
Teléfono A-4878

Viaje Directo a Canarias

Saldrá el 24 de Junio para SANTA CRUZ DE TENERIFE y LAS PALMAS, el vapor italiano

"ISTRIA"

admitiendo carga y un limitado número de pasajeros en clase de CAMARA y en TERCERA CLASE (hombres solamente).

A. BONA & C.
O'Reilly 1 esq. a San Ignacio.
Telf. M-8087. .. .. .. Habana.

COMPAÑIA DEL PACIFICO
(The Pacific Steam Navigation Company)

VAPORES CORREOS INGLESES
El magnífico trasatlántico de 25.500 toneladas de desplazamiento
"ORBITA"
Saldrá de la Habana el día 29 DE JUNIO, admitiendo pasajeros de todas las clases para VIGO, LA CORUÑA y SANTANDER, LA ROCHELLE-PALLICE, PLYMOUTH y LIVERPOOL.

Estabilidad, Confort, Rapidez y Seguridad
TERCERA SUPERIOR, fumador, salón de conversación y de música, magnífico comedor, opción al pasajero de escoger su camarote, marcándose en el billete de pasaje.

SERVICIO DE VAPORES A
España, Francia, Inglaterra, Perú, Chile, Argentina, Uruguay Brasil, Colombia, Venezuela, Guatemala, Costa Rica, Nicaragua Salvador, Honduras, Ecuador, Bermudas, New York.

PROXIMAS SALIDAS

A Europa		A Centro y Sur de América	
Vigo, Coruña, Santander, La Pallice, La Rochelle, Liverpool			
Vapor Orbita,	29 Junio	Vapor Essequibo	16 Julio
" Oroya	16 Julio	" Orduña,	20 Julio
" Orcoma	30 Julio	" Ebro	13 Agosto
" Orduña,	3 Septbre.	" Orbita	17 Agosto
" Orbita	1 Octubre	" Oroya	31 Agosto

NEW YORK, IDA Y VUELTA $130.
Con derecho a retornar diariamente por tren "Havana Special"
VIA KEY WEST
Vapores "ESSEQUIBO", 1o. de Julio, "EBRO" 29 de Julio.
Para informes generales, reservaciones, fletes, etc.
AGENTES GENERALES:
DUSSAQ Co. Ltd.
PALACIO DEL CENTRO ASTURIANO
Teléfonos: A-6540 y A-7218.—Habana.

INGLES
CON DISCO FONOGRAFICO
MUESTRA GRATIS

Método nuevo. Garantizamos por escrito que Ud. hablará, leerá y escribirá correctamente el inglés en poquito tiempo. 20 años de éxito. Pida informes hoy.

INSTITUTO UNIVERSAL (P56) 1265 LEXINGTON AVE. NEW YORK
Sírvanse enviarme sin obligación ninguna, muestra gratis y completos informes:
Nombre ... ... Dirección ... ...

CHASSIS PARA GUAGUA

Marca STUDEBAKER de 158 pulgadas, gomas nuevas, dobles las traseras, con la misma garantía de uno nuevo y con buenas facilidades de pago. Es una oportunidad.

Metropolitan Auto Company
PRADO NUMERO 45

SANATORIO "DOCTOR PEREZ VENTO"

Enfermedades nerviosas y mentales. Para señoras exclusivamente.
CALLE BARRETO NUM. 62, GUANABACOA.

Consultorio Electro - Dental del Doctor
CARLOS R. MARTINEZ
O'REILLY No. 5 (Bajos). TELEFONO A-9758.
CONSULTAS DE 8 A. M. a 8 P. M.
Anestesia conductiva para extracciones. Puentes removibles sin verse el oro.

Suscríbase al DIARIO DE LA MARINA

DE INTERES GENERAL

SERVICIOS DE NUEVA YORK

Despachamos correo y flete. Encomiendas, compras, diligencias, indagaciones, preguntas, cualesquier molestias, etc., serán prestamente atendidas. Discreción. Honorarios módicos. Datos comerciales, industriales, educacionales y particulares de los Estados Unidos. Comisiones. Atendemos viajeros pudientes. Contestación inmediata. Escriba en español a:
LA PLATA EXCHANGE INC., 66 BEAVER STREET, N. YORK, N. Y.
I 4546C 23—22 Junio.

SEMILLAS de Hortaliza

Disponemos de las mejores semillas de Hortaliza para germinar y producir para la próxima estación que principia en el mes de Agosto. Para contratos anticipados ofrecemos a los cosecheros los mejores precios en semillas de Cebollino de Canarias, Col Tambor, Berengena New York, y Florida High Bush, Tomate Marglobe Special y New Stone, Pimiento California Wonder y Rubby King, Coliflor Bola de Nieve, Habas Lima Potato, Habichuelas, Quimbombó largo, Pepinos, Lechuga Repollo, Rabanitos, Calabaza Italiana, etc., Escríbanos diciéndonos las variedades y cantidad que pueda necesitar de cada clase.

Jardín ***El Clavel***
ARMAND, y Hermano.
General Lee y Coronel M. Martínez. MARIANAO.
UH E1180 30d. 26 Jn.

GRAN SALON DE ESQUINA

O'Reilly y Cuba. Nueve puertas a la calle. Se alquila completo o por partes. Visítelo y verá si le conviene a su agencia, oficina de vapores o seguros, banco, restaurant, café o cualquier otra clase de establecimiento o negocio.
E-1368. 10 d. V29 Jun.

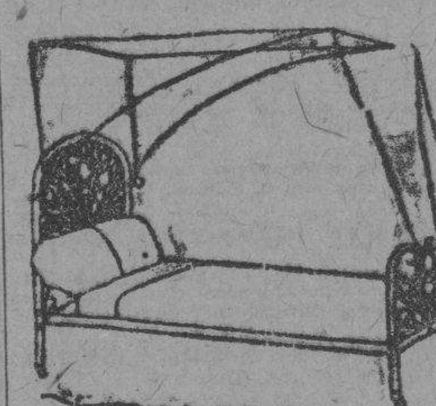

DEPARTAMENTO DE COLCHONETAS, COLCHONES, COJINES

Nuestro Departamento de colchones, colchonetas, alfombras, mosquiteros, cojines, etc., etc., presenta el surtido más completo de estos artículos.

Colchones y colchonetas, en todos los tamaños y calidades, desde $1.80, cojines de seda desde $4.00, cestos de mimbre desde $4.00.

Mosquiteros para cama de una persona desde $2.00.

Mosquiteros con su aparato, a $6.50.

Colchones y colchonetas para niños en todas las calidades y precios. Mosquiteros desde $1.50.

También hemos recibido cojines de piel, en formas y colores variados, muy de moda para adorno y para automóviles, gabinetes y oficinas.

Edredones de seda en colores enteros y floreados.

Todos estos artículos pueden verse en el mismo departamento de colchones, colchonetas, etc.
EL ENCANTO
E-958 indi. Mayo

DINERO
DESDE EL 1 AL 5 0|0
CON GARANTIA DE JOYAS.
"LA PERLA"
ANIMAS 84, casi esq. a GALIANO
I 266-267 18—18 Julio

PROFESIONALES

ABOGADOS Y NOTARIOS

DR. MANUEL ARANDA MUÑOZ
Abogado
Asuntos hipotecarios, herencias, toda clase de asuntos civiles. Mercaderes número 9. Departamento 3. Teléfono M-6173.
E2054 Indf. Sept.

ERNESTO ANGULO Y BILLINI
Abogado y Notario.
ARTURO MERLO
Procurador Público.
Obispo No. 16. Telf. A-3891
Divorcios, Administración de Bienes, Alzadas y asuntos de jurisdicción voluntaria. Precios módicos.
E1190 15d-13 Jn.

DR. MANUEL GARCIA AVILA
MEDICO DEL CENTRO GALLEGO E HIJAS DE GALICIA
Enfermedades de las Vías Digestivas
Consultas: Martes, Jueves y Sábados de 2 a 3 p. m.
Virtudes 128 B Telf. U-5807.
9606 16 junio 15

PROFESIONALES

DR. PEDRO PABLO LLAGUNO
ABOGADO Y NOTARIO
Matrimonios notariales en la casa. Adiciones de nombres. Subsanaciones de errores. Declaratorias de herederos. DIVORCIOS, etc. Seriedad y absoluta reserva. Facilidades de pago. Amistad número 156, altos, café Marte y Belona. Teléfono A-7893.
E—1142 30d-Vnc. Jn 16

DR. FELIPE RIVERO Y ALONSO
Abogado y Notario
Abogado Consultor y Notario de la Asociación de Detallistas de la Habana. Notario de los Centros Asturiano "Balear" y "Cafés"
ESTUDIO DE ABOGADO DE LOS DOCTORES
Felipe Rivero y Alonso; Manuel F. de Cinca; Ricardo Elizalde e Hidalgo Gato; Angel Radillo y Gancedo; Eduardo Bolívar Herrero.
Procurador: Urbano E. Gómez Cádiz. Chacón 25, bajos Edificio de la Asociación de Detallistas de la Habana Teléfonos M-1472 y A-8142. Cable: Rizenca.
E2015 Indf. 1 Sept.

JOSE R. ROS
Abogado
ISMAEL PEREZ MARTINEZ
Procurador
Cobros de hipotecas, divorcio, suspensiones de pagos, desahucios, y todas clases de reclamaciones civiles y mercantiles. Reina 59. Altos. 3 a 5 p. m.
E 1165 30 d. Vence 21 junio.

DOCTORES EN MEDICINA Y CIRUGIA

DR. R. MANUEL GALAINENA
Consultas de 2 a 4 en Genios número 15. Teléfono M-2689. Domicilio particular en I número 15 entre 9 y 11. Vedado. Teléfono F1054.
E1327—30d-9 Jn.

EUSEBIO HERNANDEZ
Profesor de la Universidad. Partos y enfermedades de señoras. Diario de 1 a 5 p. m. Jovellar 30, entre Espada y Hospital. Teléfono U-3923.
10078 5—4 Abril.

DR. RICARDO ALBALADEJO
Especialista en vías urinarias. Tratamiento especial para la blenorragia; impotencia y reumatismo. Electricidad médica y Rayos X. Prado 62, esquina a Colón. Consultas de 8 a 12 a. m. y de 1 a 6 p. m. Telf. A-3334. A-3344.
E.601 Indf. 20 Nov.

DOCTOR ADOLFO REYES
Estómago e intestinos exclusivamente. Consultas de 9 a 11 a. m. en su casa. Lamparilla 74, altos. Telf. M-9120. Tratamientos especiales a horas convencionales.
5450 16 febrero 16.

Policlínica Habana
Suárez 32. Telf. M-6233.
DR. GUILLERMO LEON
Director Facultativo
Medicina y Cirugía general. Especialidad en enfermedades venéreas. Consultas de 1 a 5 de la tarde y de 8 a 9 de la noche. Consultas especiales: 2 pesos. Reconocimientos $2.00. Enfermedades de señoras y niños. Garganta, nariz y oídos (OJOS). Enfermedades nerviosas; estómago; corazón y pulmones; vías urinarias; enfermedades de la piel; blenorragia y sífilis; inyecciones intravenosas para el asma; reumatismo; tuberculosis; obesidad; partos; emorroides; diabetis y enfermedades mentales, etc. Análisis en general. Rayos X; masajes y corrientes eléctricas. Los tratamientos y sus pagos, a plazos. Telf. M-6232.
E2036 Indf. 1 Sept.

DR. PEDRO MONTALVO
MEDICINA GENERAL, especialmente enfermedades del estómago, intestinos y del pecho. Oficina en Belascoaín núm. 79, de 2a 4. U-5050. Avisos en el F-1972.
E1980 Indf. 6 Dic.

DR. GUILLERMO LOPEZ ROVIROSA
Enfermedades de las Glándulas Internas; Nutrición, Nerviosas y Mentales. Debilidad sexual; pérdidas; impotencias. Niños anorinales, atrasados, raquíticos. Bocios. Afecciones de la piel y de la sangre. Rayos Ultravioletas (Luz; Alpina); caídas del cabello calvicie; raquitismo; anemias, etc. Diatermia; extirpación de verrugas, etc. Calle 23 esquina a 22, Vedado, de 5 a 7 p. m. Domingos, de 4 a 6. Consultas por correspondencia, $5.00 Giro postal. Telf. F-6433.
E2033 Indf. 1 Sept.

DR. MANUEL VIAMONTE
Catedrático Auxiliar de Radiología y Fisioterapia de la Universidad
RADIOLOGO DE LA QUINTA 'COVADONGA'
Concordia 64-A, esquina a Lealtad. Teléfoni A-6698. De 9 a 10 a. m. y de 1 a 5 p. m. Rayis X; Radium; Radioterapia Profunda; Luz Ultravioleta y Electricidad Médica.
E2041 Indf. 10 Sept.

DR. CARLOS M. LAMAR
Especialista en Vías Digestivas
Curación de la úlcera de estómago y duodeno. Dispepsias, hiperclorhidria. COLITIS y enteritis. Tratamiento de las afecciones del hígado y vesícula biliar. Consultas diarias de 1 a 4. Virtudes 130, altos. Telf. U-1809.
E-1106 30 d. Vn. Jn 6.

DR. MANUEL LOPEZ PRADES
MEDICO CIRUJANO
De las facultades de Madrid y la Habana. Con 39 años de práctica profesional. Enfermedades de la sangre; pecho; señoras y niños. Partos, tratamiento especial curativo de las afecciones genitales de la mujer. Consultas diarias de 1 a 4. Gratis: martes, viernes y sábado. San Miguel 125 (bajos). Teléfono U-5370.
E3080 Indf. 28 Dic.

Dr. Alfonso E. Milla Solsona
CURA RAPIDA DEL FLUJO
Especialista en enfermedades de señoras. Servicio de enfermeras. Electricidad Médica. Tratamientos especiales; enfermedades Utero (matriz). Ovarios y Trompas. Consultas diarias de tres a cinco. Pobres: Miércoles y viernes. San Rafael 102 Teléfono U-1690.

DRES. J. MONS GONZALEZ y H. FERRER PUIG
ENFERMEDADES VENEREAS VIAS URINARIAS, SIFILIS
Tratamiento especial de la blenorragia. Consultas: Martes, jueves y sábados de 5 a 7 p. m.
Campanario 37, (bajos). Telf. M-2521
15d. Vence 15 abril.

DR. MANUEL GALIGARCIA
EXCLUSIVAMENTE ENFERMEDADES NERVIOSAS Y MENTALES
Especialista de la Asociación Canaria. Médico de Visita de los Servicios de Nerviosos y Presuntos Enajenados del Hospital Calixto García. Ayudante de la Facultad de Medicina. Consultas diarias: de 3 a 5. J número 211, bajos, entre 21 y 23. Vedado. Teléfono F-2775.
Sanatorio para tratamientos:
FINCA KOKOITO, Los Pinos
TELEFONO I-5221.
1213 Indf. 1 Jn.

PROFESIONALES

MEDICOS

DIATERMIA: SE CEDE POR SU costo, un aparato alemán, acabado de recibir, por no establecerse el gabinete. Felipe Sánchez. Apartado 570. Habana.
9400 1—5Mar.

DR. GONZALO AROSTEGUI
Médico de la Casa de Beneficencia y Maternidad. Especialista en las Enfermedades de los niños, Médicas y quirúrgicas. Consultas de 12 a 2. Calle 11 entre K y L. Vedado. Telf. F-4233.

DR. IGNACIO CALVO
PROCTOLOGO
Cirugía especial del recto. Tratamiento médico de las hemorroides. Rectoscopia; sigmodoscopia. E (Baños), número 46. Telf. F-4146. De 2 a 5.

DR. J. A. HERNANDEZ IBAÑEZ
CIRUJANO UROLOGO DE LA ASOCIACION DE DEPENDIENTES
ENFERMEDADES VENEREAS; VIAS URINARIAS; ENDOSCOPIA Y CIRUGIA DE LAS VIAS URINARIAS
Consultas: Neptuno número 78, esquina a Manrique. De 11 a. m. a 1 p. m. y de 4 a 6 p. m. Telf. A-5469. Habana.
E2067 Indf. 1 Sept.

DR. LUIS HERNANDEZ HERNANDEZ
Médico del servicio de Vías Urinarias de la Asociación de Dependiente. Auxiliar del Dr. Hernández Ibáñez. Enfermedades Venéreas y de las Vías Urinarias; Uretroscopia; Cistoscopia y Cateterismo de los Ureteres. Consulta: Animas y Amistad, de 5 a 7 p. m. Telf. M-1808. Domicilio: Neptuno 283. Telf. U-1906. 30d. Mayo 1ro.

DR. A. MARTH ARANGO
ESPECIALISTA EN ENFERMEDADES VENEREAS Y DE LAS VIAS URINARIAS
Consulta: de 11 a 1 y de 5 a 7 Lealtad 161, casi esquina a Reina Teléfono M-7703.

DR. H. FERNANDEZ AGUIRRE
MEDICO CIRUJANO
Especialista de los Hospitales de París. Enfermedades de los pulmones; tuberculosis en general. Perseverancia número 7. Teléfono M-1181 y M-1451.
E2043 Indf. 1 Sept.

Dr. Francisco Javier de Velasco
Afecciones del corazón. Pulmones, estómago e intestinos. Consultas: los días laborables de 12 a 2. Horas especiales, previo aviso. Salud 34. Telf. A-5418. E2040 Indf. 1 Sept.

DR. RODRIGUEZ CUELLAR
Especialista: Pulmones, corazón. Sistema nervioso. Tratamientos por suerovacunas, inyecciones Calcio y Oro intravenoso. Fisioterapia. Planes para Circulación, Sangre, Riñones, Estómago, Sexuales. 700 enfermos tratados con éxito por Reflejoterapia del Trigémino (técnica propia por suerofulguración, sin quemar. Parálisis, Reumatismo, Impotencia, Enfermedades Crónicas). Consulta: $5.00. Reconocimiento $10.00 (incluyendo examen Rayos X-Flouroscopia). Virtudes 130, de 2 a 4 p. m. Teléfono U-8033.
E2025 Indf. 1 Sept.

DR. RAMON ASCANIO SUAREZ
Sub-Director y Cirujano del Hospital Calixto García, Cirugía y enfermedades de señoras. Consultas de 3 a 6. Perseverancia núm. 34. Telf. A-1975 y FO-1729.

DR. F. H. BUSQUET
ELECTRO-RADIOLOGO
Rayos X; Ultravioletas; Radium y Tratamientos eléctricos. En su Gabinete y a domicilio. Lealtad número 71. Teléfono A-4474. De 9 a 12 a. m. y de 2 a 5 p. m.
E2037 Indf. 1 Sept.

DR. CELIO R. LENDIAN
Consultas todos los días hábiles, de 3 a 6 p. m. Medicina interna, especialmente del corazón y de los pulmones. Partos y enfermedades de niños. Calle 4 esquina a 11, número 15, Vedado. Teléfono F-3869.
E2057 Indf. 1 Sept.

DR. J. LYON
De la Facultad de París. Especialidad en la curación radical de las hemorroides sin operación. Consultas de 1 a 3 p. m. diarias. Consulado 19 (altos), entre Prado y Genios.
E2052 Indf. 1 Sep.

DR. MARIO DEHÓGUES
MEDICINA GENERAL
ENFERMEDADES DEL CORAZON VIAS BILIARES
Pobres: consultas gratis. Tratamiento según convenio.
Tratamiento eficaz de la Angina de Pecho; Hipertensión Arterial Disnea (falta de aire); Agitación; Palpitaciones, etc. Consultas diarias: de 4 a 6 p. m. Consultas especiales: de 10 a 11 p. m., previo avisi.
Gabinete: San Lázaro 316 Telf. U-2569. Habana. — Domicilio: Calle 8a. No. 55. Telf. I-2534. Víbora.

Corporación Clínica

LUZ 24. TELEFONO A-8515, ENTRE COMPOSTELA Y HABANA

Médicos cirujanos y ESPECIALISTAS. Vías urinarias, debilidad sexual, flujo. Blenorragia y demás enfermedades. Tatuajes, berrugas, manchas, se quitan. ALMORRANAS curadas sin OPERACION. Análisis Rayos X y electricidad médica. Consultas $2.00. De 4 a 8.

JUANA PUIG
Comadrona
Especialidad en partos y reconocimientos, consultas gratis diarias de 8 a 11 y de 1 a 8. San José 126-G. entre Marqués González y Oquendo. Teléfono U-4543.
E1178 15d. 11 Jn.

DR. MARIO LUIS GARCIA
Médico de la A. de Dependientes
ESPECIALISTA EN ENFERMEDADES DEL PECHO
Tuberculosis, Asma, Bronquitis, Estómago, Hígado e Intestino.
San Lázaro 390, casi esquina a Espada. Teléfono U-6428. Consultas de 1 a 3.
1095-E Indf. 6 Mayo.

DR. GONZALO PEDROSO
CIRUJANO DEL HOSPITAL MUNICIPAL DE EMERGENCIAS
Especialidad en vías urinarias y enfermedades venéreas. Cistoscopia y cateterismo de los uréteres. Cirugía de vías urinarias. Consultas de 10 a 12 y de 3 a 5 p. m. En la calle de Avenida de la República No. 254.
E1317 Ind. 1 Junio

DR. FELIX PAGES
JEFE DE LA SALA DE CIRUGIA DE LA QUINTA DE DEPENDIENTES
Cirugía en General
ESPECIALMENTE CIRUGIA ABDOMINAL; ESTOMAGO; INTESTINOS; HIGADO Y APARATO GENITAL DE SEÑORAS
Consultas: Lunes, miércoles y viernes de 3 a 5. Domicilio: D núm. 200, entre 21 y 23. Vedado. Telf F-4483.
E2039 Indf. 1 Sept

DR. GOMEZ DE ROSAS
Cirujano Director de la Policlínica Nacional. Enfermedades de señoras, estómago, vías biliares y cirugía general. Consultas de 3 a 5. Cerro 551. Teléfono A-2560.
E2044 Indf. 1 Sept.

PROFESIONALES

Dr. Alberto S. de Bustamante
Profesor de Obstetricia por oposición. Especialidad: Partos y enfermedades de señoras. Consultas: los lunes y viernes de 1 a 3. Clínica Bustamante y Núñez. Teléfono F-3057. Domicilio 15 entre J y K. Vedado. Telf. F-1862.

CLINICA BUSTAMANTE
J y 13, Vedado. Cirugía general y especial; Partos; Rayos X y Laboratorio. Teléfono F-1184.
E2031 Indf. 1 Sept.

DR. CUERVO BARRENA
Especialista en enfermedades del aparato circulatorio. Enfermedades del corazón y de los riñones; arterio-esclerosis; hijertensión arterial; angina de pecho, nefritis o mal de bright, etc. Escobar 33, de 3 a 5. Entre Animas y Lagunas. Teléfono: A-0482 E2890 Id. 1 Dic.

DR. PEDRO A. BOSCH
Medicina y Cirugía, con preferencia partos y enfermedades de niños, del pecho y sangre. Consultas: de 2 a 4 Aguiar 11. Teléfono A-6488.
E2061 Indf. 1 Sept.

DR. J. B. RUIZ
Catedrático de la Universidad. De los Hospitales de Filadelfia, New York, Calixto García y Sanatoria "La Benéfica". Especialista en vías urinarias y enfermedades venéreas. Exámenes Uretrescópicos y Cistoscópicos. Consultas de 1 a 3. San Lázaro 221. Teléfono U-6351.
E2123 Indf. 1 Sept.

DOCTOR FLORES
EZCEMAS, ALMORRANAS
Excemas, por antiguas que sean, se garantiza su curación por un procedimiento especial. Tratamiento por el TRIGEMINO. Inyecciones INTRAVENOSAS para reumatismo; raquitismo; Linfangitis; Dispepsias y Blenorragia. Neurastenia, por el procedimiento del Dr. Monín. Electricidad Médica para parálisis y nerviosismo, estrechez uretral y sífilis; curación garantizada. Almorranas, son curadas sin operación ni dolor, pudiendo el enfermo continuar sus trabajos diarios. Análisis orina: 2 y 3 pesos, completo. Impotencia. Curaciones por contrato. Análisis: Sangre; Esputos; Heces Fecales; Verruvas, curadas por electricidad. Consultas diarias de 10 a 12 mañana; de 1 a 5 tarde(y 7 a 9 noche. Zanja 116, entre Oquendo y Soledad. Telf. U-7836.

DR. JOSE J. CHALONS
Médico Cirujano
DIRECTOR DE LA CASA DE SALUD "LA PURISIMA CONCEPCION"
JEFE DE CLINICA DEL HOSPITAL "LAS ANIMAS"
Enfermedades infecciosas; sifilíticas y venéreas, Rayo 2, altos, esquina a San Rafael. Consultas de 3 a 5. Telf. M-2655.
E2042 Indf. 1 Sept.

DOCTORES C. E. FINLAY y F. M. FERNANDEZ
Profesores titular y auxiliar de Oftalmología de la Universidad de la Habana. Presidente Zayas (O'Reilly) 49 Teléfono A-7155. Consultas de 10 a 12 y de 2 a 5, o por convenio previo.
E2068 Indf. 1 Sept.

Dr. Rubén de Velasco y Castellanos
Enfermedades de los niños. Vías urinarias. Consultas los días laborables de 1 a 3. Horas especiales, previo aviso. Salud No. 34. Habana. Telf. A-5418.
E2144 Indf. 6. Sept.

ANALISIS DE ORINA
Completo, dos pesos. Prado 62, esquina a Colón. Laboratorio Clínico Químico del Dr. Ricardo Albaladejo. Telf. A-3346. E2602 Indf. 20 Nov.

DR. PABLO RONQUILLO
Vías urinarias, Piel y Sífilis. Ginorrea; Reumatismo blenorrágico; Impotencia; Neurastenia Genital; Riñón, Vejiga; Próstata; Electricidad Médica. Reconocimientis pagos. Consultas diarias de 1 a 3 y 7 a 8 p. m., San Rafael número 102. Telf. U-1680.
E2026 Indf. 1 Sept.

DR. HENANDO SEGUI
Garganta, Nariz y Oídos.
Prado 38. De 12 a 3.
E2069 Indf. 1 Sept.

POLICLINICA INTERNACIONAL
Director Dr. DAVID CABARROCAS. Lealtad Núm. 143, entre Salud y Dragones. De 10 a. m. a 7 p. m. Sábados y días festivos de 10 a 12. Tel. A-0344.
GRATIS
Primer día. Para entrar más pronto, turnos de $0.50; $1.00 a $2.00 Visitas $1.00. Análisis o planchas para llevar $1.00 y $2.00. Curas $0.50. Análisis: Rayos X, Medicina gratis. No pague sociedad, pague sólo cuando esté enfermo. CTA. H n|o

DR. HERNANDEZ CARTAYA
EXCLUSIVAMENTE ENFERMEDADES DEL PECHO
Dignóstico precoz y tratamientos, modernis de la tuberculosis. Tratamiento eficaz del asma. San Nicolás número 75, bajos, 11 a 1 y de 4 a 5.
10186 5 mar 4 abril

DR. ABELARDO LABRADOR
Consultas gratis para pobres, de 8 a 12 de la mañana. Pagas de 3 a 5 p. m. Angeles 8, entre Reina y Estrella. Teléfonos A-0801 y U-2256. Especialidad en enfermedades de señoras; flujos crónicos; metritis; etc. Partos; venéreo y sífilis; riñones; diabetis; reumatismo crónico; emblanquecimiento. Tratamientos especiales por inyecciones Neosalvarsán, etc. Se hacen radiografías a precios módicos. Blenorragias; enfermedades del corazón.
E2019 Indf. 1 Sept.

DR. VICTOR MANUEL CARDENAL
Neurastenia, agotamiento nervioso histerismo, insomnio, parálisis, epilepsia, reumatismo, asma, impotencia, demencia, etc. Curación rápida. Consulta: $5.00. de 4 a 6.
PERSEVERANCIA 50 M-3352.
HABANA
905 Id. 17 A.

Dr. Manuel González Alvarez
CIRUJANO DE LA ASOCIACION DE DEPENDIENTES
Cirugía en General
Consultas todos los días de 4 a 6 de la tarde. Campanario 59, entre Neptuno y Concordia. Teléfono A-2. Residencia particular: Calle K, núm. 15, entre 17 y 19, Vedado. Telf. F-2441.
E2059 Indf. 1 Sept.

DR. J. M. VERDUGO
DE LA FACULTAD Y HOSPITALES AMERICANOS Y PARIS
Estómago e intestinos
Tratamiento eficaz de la úlcera estomacal y duodenal, y de la colitis en cualquiera de sus períodos. Hígado y afecciones de la nutrición. Consultas: de 1 a 3. Horas especiales, previo aviso. Prado 60 (bajos). Telf. A-4425.
E2035 Indf. 1 Sept.

OCULISTAS

Dr. Jorge L. Dehogues
OCULISTA
ELECCION DE LENTES
Consultas y operaciones de 11 a 12 y de 3.30 a 5.
Horas especiales previa citación
AGUILA 94 TELF. A-3940.
E2105 V-11 En.

DR. ALIPIO C. PORTOCARRERO
Especialista en enfermedades de los Ojos
Garganta; Nariz y Oídos. Consultas de 8 a 11 a. m. Teléfono A-8627. Lealtad 69, altos. E2655 Indf. 1 Sept.

DR. HORACIO FERRER
ESPECIALISTA DE LAS ENFERMEDADES DE LOS OJOS
Consultas de 2 a 6 de la tarde. Consultas por la mañana a horas previamente concedidas. Ave. Wilson y L Vedado. Teléfono F-4831.
E2051 Indf. 1 Sept.

M.E.C.D. 2016

PROFESIONALES

DR. JOSE ALFONSO

Especialista del Centro Asturiano. Oculista nariz, garganta y oídos. Consultas: de 1 a 4 Telf. M-2330. Monte núm. 386.

E2048 Indf. 1 Sept.

CIRUJANOS DENTISTAS

Dr. Armando Roig y Palenzuela

MEDICO CIRUJANO DENTISTA
Consultas de 2 a 6.
Mjércoles y sábado de 9 a 12 a. m. y 7 a 9 p. m. (Previo aviso).
Plácido 49, altos. Habana.
Teléfonos M-8002. I-6905.

DR. J. HERNANDEZ CALZADILLA

Cirujano Dentista

Especialista en extracciones sin dolor ni peligro en niños y señoras en estado, con anestesia local o gas. Cura completa de dientes flojos y piorrea alveolar. Puentes y planchas de todas clases, modernas, sin encías. Trabajos de ortodoncia. Arreglo puentes, planchas partidas, faltas de dientes, dejándolas nuevas. Consultas diarias hasta las diez de la noche. Reina 76, bajos. Telf. A7537.

E2066 Indf 1 Sept.

DR. GUERRERO DELANGEL

DENTISTA MEXICANO

Técnica especial para extracciones. Facilidades en el pago. Horas de consultas: de 8 a.m. a 8 p.m. A los empleados del comercio, horas especiales para la noche. Trocadero 68-B, bajos, frente al café "El Día". Telf. M-6395.

E2062 Indf. 1 Sept

DR. VALDES MOLINA

CIRUJANO DENTISTA

Avenida de Italia No. 9 altos, entre Lagunas y Trocadero. Telf. A-8583. Dentaduras de 15 a 30 pesos. Trabajos se garantizan. Consultas de 8 a.m. a 7 p. m. Los domingos, hasta las 12 m.

E1885 Indf. 1 Ag.

GIROS Y LETRAS

J. BALCELLS Y Cía.

S en C.
San Ignacio 6o. 33

Hacen pagos por el cable y giran letras sobre New York, Londres, París y sobre todas las capitales de España, Islas Baleares y Canarias. Agentes de la Compañía Inglesa de Seguros contra incendios "The Royal". Administración de Bienes.

E1742 Indf. 1 Ag.

N. GELATS Y COMPAÑIA

106 Aguiar 108, esquina a Amargura. Hace pagos por el cable. Facilita cartas de crédito y giran pago por cable, giran letras a corta y larga vista sobre todas las capitales y ciudades importantes de los Estados Unidos, México y Europa, así como sobre todos los pueblos de España, Londres, París, Hamburgo, Madrid y Barcelona.

CAJAS RESERVADAS

Las tenemos en nuestra bóveda, construidas con todos los adelantos modernos y la salquilamos para guardar valores de los interesados. En esta oficina daremos todos los detalles que se deseen.

N. GELATS Y COMPAÑIA
BANQUEROS

ALQUILERES

A-1. Habana.

CRISTO 21: $50 ALQUILO BAJOS modernos. Sala; comedor; tres cuartos; baño intercalado; cocina de gas; baño y cuarto criados. Llave, número 33. Telf. A-0698.
A1 14783 16—21 Jn.

EN VIRTUDES 150½, se alquilan los bajos, con sala; comedor y dos habitaciones grandes; cocina y servicios. La llave, en la misma.
A1 22245 19—22 Jn.

SAN LAZARO 69, ALTOS, SALA, RECIBIDOR, cinco cuartos; comedor al fondo; buen cuarto de baño y cuarto y servicio de criados, $90. La llave, en la bodega. Informes: Teléfono I-2154.
A1 22247 19—27 Jn.

SAN MIGUEL 254, BAJOS: SALA, saleta; cuatro cuartos; comedor; cocina. doble servicio; gran patio. La llave, en la bodega, $55.
A1 1360 16—21 Jn.

ALQUILO HERMOSA CASA EN FACTORIA y Puerta Cerrada, frente a la Terminal. Sala; dos cuartos; comedor; con luz, $24.
A1 325 17—23 Jn.

SE ALQUILA EN AMARGURA 63, altos, un apartamento, compuesto de sala, dos habitaciones, baño y cocina. Informes en los bajos.
A1 22376 19 jun 23

SE ALQUILA EN AMARGURA 76 un apartamento interior, tres habitaciones, baño y cocina. Informes en el número 63.
A1 22373 19 jun 23

SE ALQUILA LA CASA MARINA número 10 A, con portal, sala, comedor, tres cuartos, cocina, servicios sanitarios y patio. Las llaves en la bodega de al lado. Informan, García Tuñón, Aguiar y Muralla. Telf. A-8786.
A1 22343 19 jun 21

ALQUILO SEGUNDO PISO, DERECHA, Lagunas 115, por Belascoaín, propio para matrimonio o poca familia. Llaves e informes: en la bodega.
A1 22268 19—22 Jn.

SE ALQUILA: OBRAPIA 65, PRIMER piso, derecha. Sala; saleta; cinco habitaciones con baño intercalado; cocina y servicios de criados. Informan: en la misma. Telf. A-3314.
A1 22317 19—26 Jn.

ALQUILO MUY BARATO, BAJOS de Condesa 26, entre Campanario y Manrique, propia para matrimonio. Abundante agua, caliente y fría. Informan: en la misma, su dueño (altos).
A1 22270 19—22 Jn.

SAN LAZARO 318-320: SE ALquila moderno piso alto, con todas comodidades, dos baños completos y un apartamento en la azotea, con dos habitaciones y baño. Precio de situación. Informan: Empedrado 34. A-1294.
A1 22299 19—22 Jn.

HOSPITAL 60, ENTRE SAN RAfael y San José, alquilo planta baja: sala, saleta, 3 habitaciones, baño y cocina. Ferretería Belascoaín esquina San Rafael. U-5215.
A1 22301 19—29 Jn.

ALQUILO: SAN RAFAEL 153, ESquina Hospital, pisos modernos, bajos y altos: sala, saleta, 3 habitaciones, baño moderno, cocina gas. Ferretería Belascoaín esquina San Rafael. U-5215.
22301 19—29 Jn.

INDUSTRIA 43, PRIMER PISO, PROximo Parques, tranvías ambas esquinas. Sala; saleta; cuatro cuartos; comedor al fondo; baño completo; cuarto criado; servicio. $65. Llave, piso principal, izquierda.
A1 1358 16—21 Jn.

SE ALQUILA EL ALTO DE PEÑA Pobre 7-A, entre Habana y Aguiar, con sala; comedor; tres cuartos; cuarto y servicios de criados. La llave, en el bajo. Informes: Obispo 16.
A1 22250 19—23 Jn.

SE ALQUILA EN MILAGROS 132, al lado de la bodega, planta baja de la casa compuesta de tres cuartos, sala, comedor, baño y amplio patio. Informan, esquina a Armas, bodega.
A1 145 17 jun 22

SE ALQUILAN ALTOS EN SAN RAfael 141; 149; 165 entre Lucena y Marqués González; en 40 pesos y 55 pesos; Marqués González 6; altos; entre San Rafael y San José; en 35 pesos; las llaves en la esquina; informes, Obispo 16; altos.
A1 24 17 jun 23

EN EL SUNTUOSO EDIFICIO MARta; Consulado 7; casi esquina a Prado; se alquila un lujoso piso alto; con todo el confort moderno; precio razonable; hay elevador permanente; informes, el portero.
A1 22 17 jun 23

ALQUILO ALTOS; INFANTA 13; próximos Esquina Tejas; $30; llaves, bodega esquina; informan: Paseo 264 esquina a 25; Vedado; teléfono F-5400.
A1 108 17 jun 21

DESAGÜE 20 ENTRE OQUENDO Y Marqués González; alquilo $35; moderno primer piso alto; derecha; sala; tres cuartos; comedor; baño intercalado: cocina; servicios de criados; llaves en los bajos; informes, M-1241.
A1 109 17 jun 23

SE ALQUILA CASITA INTERIOR, DE dos habitaciones; sala; cocina; baño; patio; y lavadero, en Pozos Dulces número 3, dos cuadras Paradero Príncipe. Alquiler, 20 pesos. Además, habitación independiente
A1 95 17—23 Jn

CRUZ DEL PADRE 6 ENTRE UNIversidad y Estévez; alquilo hermosa; moderna; ventilada habitación con luz; $8; informa encargado, la misma.
A1 156 17 jun 23

SE ALQUILAN LOS BAJOS DE TROcadero 103; son propios para barbería u otra industria así como para familia; precio muy barato; la llave en el 105. Informes: Mercado de Tacón 27; Telf. M-6596.
A1 121 17 jun 21

MARQUES GONZALEZ 14, EDIFIcio moderno, alquilo primer piso: sala, recibidor, dos habitaciones grandes, comedor, baño moderno, cocina gas. Ferretería Belascoaín esquina San Rafael. U-5215.
A1 72 17—27 Jn.

NEPTUNO 210. SE ALQUILAN EStos modernos altos, con cuatro habitaciones; baño intercalado y sala; comedor; servicio y cuarto de criado, etc. La llave, en la misma. Informes: F-3454.
A1 100 17—2 Julio

EN $40 SE ALQUILAN LOS MODERnos altos de Benjumeda número 86, entre Marqués González y Oquendo acabados de pintar, compuestos de sala; comedor; 3 habitaciones; baño completo intercalado y calentador. Las llaves, en la bodega de la esquina de Oquendo. Informes: Consulado 126, altos. Sr. Francisco Torres.
A1 337 17—27 Jn.

A VIVIR BARATO: CASITA, $30: SAla; comedor; y dos cuartos. Calle Llinás, a unos pasos de Infanta. Informan: bodega El Campamento. Infanta y Llinás.
A1 323 17—25 Jn.

A VIVIR MUY BARATO: DOS ALtos modernos, $30, una cuadra del tranvía. Calle Cruz del Padre y Velázquez. Las llaves e informes: en la bodega de la esquina.
A1 324 17—25 Jn.

AYESTERAN 12

Altos; entre Lugareño Bruzón; sala; recibidor; cuatro habitaciones; baño intercalado; comedor fondo; terraza frente; cocina; calentador gas; servicios criados; fresquísimos; $55; informan la misma.
A1 305 16 jun 22

ALQUILO: MALECON 73, SALA, COmedor, dos habitaciones, baño completo, cocina; cuarto criados, patio. Informan: Carmen 8. Teléfono A-2066.
A1 244 16—26 Jn.

SE ALQUILA $40: TROCADERO NUmero 58, bajos, entre Blanco y Aguila, sala; comedor; dos habitaciones; baño intercalado; cocina; patio y traspatio. Casa fresca; agua abundante. Informes: La Moda, Galiano y Neptuno. A-4454.
A1 231 16—21 Jn.

EN $50 SE ALQUILAN LOS MODERnos y frescos altos de San José 124-D y 124-E, entre Lucena y Marqués González, compuestos de sala; comedor corrido; cuatro habitaciones; baño completo intercalado; con abundante agua por tener motor eléctrico para impulsarla; y cuarto y servicio para criados. Las llaves, en los bajos de la letra E. Informes: Consulado 126, altos. Sr. Francisco Torres.
A1 338 17—27 Jn.

SE ALQUILA JOVELLAR 53, A UNA cuadra San Lázaro, casas modernas, baño intercalado, balcón a la calle, ventiladas, a $37.
A1 22292 19 jun 22

ALQUILAMOS EN LA CALLE PLAsencia a una cuadra de Infanta; modernos y frescos altos; sala; dos cuartos; baño intercalado completo; comedor; cocina y patio. Informan, U-1177.
A1 22297 19 jul 4

CALLE H 91; FRENTE DE HOSPItal de Maternidad; se alquila en sesenta pesos los altos; cinco dormitorios y demás servicios. La llave en los bajos. Informes en el teléfono M-3024.
A1 22323 19 jn 23

ALQUILO 35 PESOS; PLANTA BAja; Infanta 99 esquina Benjumeda; sala; comedor; dos cuartos; baño intercalado; cocina gas; calentador. Informan: bodega. U-6677.
A1 22328 19 jun 27

CASA CON SALA; SALETA Y 4 cuartos; baño intercalado, carrito y guagua a la puerta; Misión 85; altos; $35. Telf. I-7685.
A1 22310 19 jun 24

MARINA 54; PRIMER PISO ALTO; casa nueva; frente al parque Maceo. Sala, recibidor, comedor, tres habitaciones, lujoso baño intercalado, cuarto criado con baño, cocina, galería persianas, únicamente familia moralidad. Llaves en la bodega de la esquina, Marina y Vapor. Precio e informes, teléfono A-6318, en O'Reilly 19.
A1 22340 19 jun 23

ALQUILO MODERNOS ALTOS, SAN José 205 entre Basarrate y Mazón, Sala; saleta; tres cuartos; baño completo; agua abundante; informan, U-5134.
A1 22348 19 jun 25

PERSEVERANCIA 69, ALTOS

Con sala; recibidor; tres habitaciones; comedor; baño y cocina de gas; dos habitaciones en la azotea con sus servicios. La llave en los bajos. Informan, Concordia 44. Teléfono A-2583.
A1 339 19 jun 22

SE ALQUILA LA PLANTA ALTA Y baja de San José 128; casi esquina a Soledad; sala; dos cuartos; servicios; buena cocina y agua abundante; llaves e informes. La Central, Aramburo 8 y 10. Telf. U-4822.
A1 22366 19 jun 22

SE ALQUILA EL PISO BAJO DE la moderna casa de Neptuno 261; a media cuadra de la iglesia del Carmen. Sala, comedor, dos grandes cuartos, y uno para criados, baño completo y doble servicio sanitario, espacioso patio y buena cocina de gas, agua abundante, toda la casa, decorada estilo colonial. Llave en el 259; informes, La Central, Aramburu 8 y 10. Teléfono U-4822.
A1 22364 19 jun 22

SE ALQUILA LA CASA CONDE 14, compuesta de sala; comedor; cuatro habitaciones y buen patio. Informan: 19 número 7. Teléfono F-2024.
A1 80 17—21 Jn.

SE ALQUILA LA ESPACIOSA PLANta alta de Concordia 179; casi esquina a Aramburu; gran sala; recibidor; tres habitaciones; baño intercalado; buena cocina de gas y calentador; comedor al fondo; cuarto y servicio para criados; agua abundante y toda la casa decorada estilo colonial. Llaves e informes. La Central, Aramburu 8 y 10. Teléfono U-4822.
A1 22365 19 jun 22

SE ALQUILA EN CAMPANARIO Y Estrella, hermoso piso, compuesto de hall, sala, tres frescas habitaciones, baño intercalado, comedor y cocina de gas. Informan, teléfono A-3568. Precio de situación.
A1 22361 19 jun 22

SE ALQUILA EN VIRTUDES 160; altos; entre Oquendo y Soledad; compuesta de sala; saleta; tres habitaciones; baño y cocina de gas; informa, Luis González. U-1157.
A1 233 16 jun 22

ALQUILO CASA MODERNA, EN Arbol Seco número 65, bajos, entre Santo Tomás y Benjumeda, compuesta de sala; recibidor, tres habitaciones, baño completo, comedor al fondo y cocina de gas con calentador. Más informes: a los teléfonos U-1478 y U-5089. Precio: $35.
A1 14123 11—21 Jn.

SE ALQUILAN ALTOS MODERNOS: Luz 92, entre Egido y Villegas; dos cuartos; baño intercalado; sala; comedor: cocina; escalera de mármol. Precio último: $40. Informes: Telf. FO-3126.
A1 22256 19—23 Jn.

SE ALQUILA HERMOSO PISO: TEjadillo 68, casi esquina a Villegas, con sala; saleta; tres habitaciones; servicio completo y de criados y todo lo concerniente a un piso moderno. Punto céntrico, a un paso de los Parques y paseos, teatros y tranvías. Informes: de 1 a 3, en la misma; resto del día, en Cuba y Cuarteles (bodega) Lorenzo Díaz.
A1 22281 19—27 Jn.

CALLE DE ALMENDARES NUMERO 73, casi esquina a Carlos Tercero, Segundo piso, moderno. Sala; comedor; tres cuartos; buen cuarto de baño intercalado: cocina y servicios. Informan: Telf. U-1564.
A1 331 19—29 Jn.

ALQUILO HERMOSOS BAJOS DE SOledad número 2, acabados de pintar, con sala; tres cuartos; baño intercalado y comedor. La llave, en Soledad número 8, almacén de maderas. Teléfono U-4438.
A1 22230 19—23 Jn.

ALQUILO CASAS AL FRENTE Y AL interior, sala; comedor; dos cuartos; baño y cocina; casa de moralidad, $26 $28 y $34. Aramburu número 2, entre Animas y Concordia. U-2620 y F-4018.
A1 22237 19—22 Jn

EN LAS CASAS AGUILA 164, ANImas 121 y Villegas 93, alquilo habitaciones muy frescas, interiores y con balcón a la calle. Informa: la encargada.
A1 22273 19—26 Jn.

ALQUILO: SAN LAZARO 115, ALTOS. Sala; recibidor; comedor; cuatro habitaciones; cuarto de baño. Precio: $55. La llave, en los bajos. Informes: Cuba 100. A-2596.
A1 22274 19—26 Jn.

SE ALQUILAN LOS AMPLIOS Y ventilados altos de Virtudes 109. Sala; recibidor; comedor; cinco cuartos; baño completo; cocina de gas y cargón; servicio de criados independiente. Precio: $80. La llave en los bajos. Informes: Cuba 100. A-2596.
A1 22275 19—26 Jn.

SE ALQUILA LA MODERNA Y ESpléndida casa de Prado número 19, primer piso, en $125. Informan: en el A-2446.
A1 22278 19—26 Jn.

ALQUILO ALTOS: CHAVEZ 23, A media cuadra de Iglesia de Reina. Gran sala, saleta, tres cuartos, azotea al fondo, servicios completos. Llave, al fondo.
A1 22240 19—4 Julio

SE ALQUILA LA LUJOSA CASA DE Campanario 119, entre Salud y Dragones, compuesta de zaguán; sala; recibidor; comedor; cinco cuartos; con tres baños intercalados; gran patio; pantryé cocina; cuartos de criados, etc. Para verla, en la misma de 4 a 5 de la tarde. Para informes: Sr. Manteca, Cuba 76 y 78.
A1 334 17—2 Julio.

SE ALQUILA LA CASA AGUACATE 43; altos; y también los bajos; tienen sala; comedor; tres habitaciones; baño; cocina; etc. Informan en la misma y por el teléfono M-8483.
A1 119 17 jn 22

GRAN PISO ALTO, MODERNO: SE ALquila en Aguiar 10, entre Peña Pobre y Monserrate, frente al Parque Luz Caballero. Sala; comedor; tres cuartos; baño intercalado; cuarto y servicios de criados. La llave, de 2 a 5 de la tarde.
A1 25 17—23 Jn.

SE ALQUILAN LOS AMPLIOS BAjos de Malecón 4, al lado del Union Club, con entrada por San Lázaro, propios para club o familia larga. La llave, en el alto, por San Lázaro. Informes: Obispo 16, altos.
A1 23 17—23 Jn.

SE ALQUILAN MUY BARATOS LOS altos de Animas 127, casi esquina a Escobar. La llave e informes: en los bajos.
A1 102 17—24 Jn.

ALQUILO ALTOS: SAN JOSE NUMEro 27, esquina a San Nicolás. Sala; comedor; tres cuartos; baño intercalado y cocina; agua abundante. Precio: $45. La llave, en la bodega. F-4018.
A1 22236 19—22 Jn.

ALQUILO PISO ALTO DE CONSUlado 14, recibidor; sala; tres cuartos; comedor; baño completo; cuarto y servicios de criados. La llave, en frente. Informes: Obispo 16, altos.
A1 30 17—23 Junio.

SE ALQUILAN LOS BAJOS DE CARdenas 5, a una cuadra del Parque de la Fraternidad, en 50 pesos. Llaves e informes: Zulueta 36-G. Teléfono A9266
A1 1338 16—26 Jn.

SAN LAZARO NUM. 299-A, BAJOS O altos. Sala; saleta; cuatro cuartos; comedor; buen baño; cuarto y servicio de criados. La llave, en el número 293. Precio: $80. Informes: M-6917.
A1 1317 16—21 Jn.

ALQUILO: ARBOL SECO 4-A, SEgundo piso, entre Estrella y Maloja. Sala; recibidor; cuatro habitaciones; comedor; baño intercalado; cocina y servicios de criados. Informan: teléfono F-5021
A1 1368 16—22 Jn.

SE ALQUILA INFANTA 43B; BAJOS; compuestos de sala; saleta; tres habitaciones; baño intercalado y cocina de gas; informa, Luis González. Telf. U-1157.
A1 236 16 jun 22

SE ALQUILA EN ESTRELLA 235, altos; entre Infanta y Ayesterán; compuesta de sala; saleta; tres habitaciones; baño y cocina de gas. Informa, Luis González U-1157.
A1 238 16 jun 22

SE ALQUILA EN SANTIAGO Y JEsús Peregrino; casa antigua; con nueve habitaciones; propia para alquilar; informa, Luis González. U-1157.
A1 239 16 jun 22

HABANA 46; BAJOS; ESQUINA DE fraile; casa nueva; recibidor; sala; comedor; tres habitaciones, baño lujoso; cuarto criado con baño. Unicamente familia moralidad. Llaves e informes, teléfono A-6318, en O'Reilly 19.
A1 241 16 jun 22

SE ALQUILAN LOS ALTOS DE LA casa Animas 190 entre Soledad y Oquendo; compuesta de sala; saleta; tres habitaciones y demás servicios. La llave e informes en Zanja 128; Taller Acevedo; teléfono U-1287.
A1 263 16 jun 21

SE ALQUILA LA PLANTA BAJA, San Lázaro y Campanario. Servicios modernos. Llave en la bodega. Informan, Telf. M-4335.
A1 292 16 jun 22

OFICIOS Nº 88-B

Se alquila el segundo piso compuesto de sala; ocho habitaciones; cocina de gas y frente a la Alameda de Paula. Informan: en los bajos, almacén de Manuel Muñoz y Co., Teléfono A-1474.
A1 13826 10—25 Jn.

SALUD 160; ALTOS; SALA, COMEdor al fondo; tres cuartos; cocina; servicios completos; llave, la bodega de Oquendo. Informes F-2635.
A1 14761 16 jun 23

SE ALQUILA MODERNO PISO ALTO, en Salud 152, entre Oquendo y Marqués González, con recibidor; sala; tres cuartos; comedor al fondo; baño intercalado completo; cocina de gas. La llave, en los bajos. Informes: Obispo 16, altos.
A1 21 17—23 Jn.

SE ALQUILA EN DRAGONES 39, UN fresco y amplio piso con cuatro habitaciones; sala; comedor; cocina de gas y baño. Entrada independiente. Informan: en el almacén.
A1 183 18—24 Jn.

SE ALQUILA LA CASA, CONSULADO 91 y 83, entre Animas y Trocadero. Es de altos y bajos. Los bajos, propios para almacén de tabacos o alguna otra industria que necesite gran local; su área es de 30x30 teniendo en el centro el patio, que está cubierto con lucernario. Los altos con departamentos corridos, a los cuatro vientos. La llave, en Prado 90, por Animas. Para informes: Sr. Manteca, Cuba 76 y 78.
A1 189 18—3 Julio

SE ALQUILAN LOS FRESCOS Y amplios bajos de Virtudes 38, casi esquina a Aguila. Llave e informes: en los altos.
A1 311 18—21 Jn.

SAN RAFAEL 142, ALQUILO SEgundo piso: sala, comedor, dos cuartos, baño, etc. Muy barato. Informan: F-5226.
A1 182 18—26 Jn.

SE ALQUILAN LOS FRESCOS Y ventilados altos de O'Reilly número 57, casi esquina a Aguacate, compuestos de sala; comedor; tres hermosas habitaciones y una más pequeña. Agua fría y caliente en abundancia. Cocina de gas y baño moderno completo. Informan: en los bajos. Casa Barrie.
A1 233 18—23 Jn.

PRADO ONCE, ALTOS, SE ALQUIla el primero y segundo piso. La llave, en los mismos, de 3 a 5 de la tarde. Informan: Telf. I-2668.
A1 255 18—23 Jn.

MAGNIFICA SITUACION, MUY REbajada, alquilo los espléndidos altos Malecón 20, con siete habitaciones, dos baños, sala, recibidor, comedor, dos cuartos, servicio de criados, Informan, F-4309.
A1 309 18 jun 26

ALQUILO: BELASCOAIN 32, ALtos, entre San Miguel y San Rafael, espléndido piso moderno, con muchas comodidades y muy fresco. Ferretería, Belascoaín 71, esquina San Rafael, U-5215.
A1 217 16—26 Jn.

ALQUILO HERMOSO PISO EN nuevo edificio, Condesa 46-B, esquina Lealtad, sala, comedor, dos habitaciones, baño intercalado, cocina gas, fresquísimo y barato. Llave, la carnicería, Lealtad y Peñalver.
A1 1320 16—21 Jn.

ALQUILO PRIMER PISO

En el nuevo edificio de Virtudes esquina Gervasio, compuesto sala; saleta, comedor; tres cuartos; baño completo; servicio de criados; a la brisa. Informan: bodega.
A1 14788 16—24 Jn.

SE ALQUILA LA HERMOSA PLANta alta, Monte 121, propia para casa comidas o fotografía. Informan: La Luisita, colchonería, Monte 121.
A1 14751 16—26 Jn.

ALTOS CENTRICOS, ELEGANTES, esquina de Virtudes y San Nicolás. Propio para profesional o familia de gusto. Cinco cuartos, dos baños, y mucho confort. Garage para dos máquinas, por San Nicolás. Informes: Telf. F-4963.
A1 215 16—26 Jn.

ALQUILO MARQUES GONZALEZ 26 bajos, sala, recibidor, tres cuartos, baño moderno intercalado, comedor al fondo y demás servicios, llaves Bodega. Informes Tel. U-3763.
A1 14745 15—30 junio

SE ALQUILA CASA SIN ESTRENAR, en el segundo piso de Trocadero y Amistad, compuesta de tres habitaciones; sala; comedor; decorado; cocina; pantry servicio de criados; lavadero; auxiliar de comedor. Informan: en la misma.
A1 14445 13—21 Jn.

SAN LAZARO 98, ALTOS Y BAJOS interior, sala; dos cuartos; cocina gas; servicios. Informan: M-2863 y F-2124. Llaves, en los altos.
A1 14290 12—22 Jn.

ALQUILERES DE CASAS

JOSE DELAGE

Empedrado 30. A-4442.

4702 13 julio 13

SE ALQUILA, SAN MIGUEL ESQUIna a Lucena; hermoso tercer piso (hay elevador), muy fresco y amplio; decorado; con sala; recibidor; comedor; cinco cuartos; baño intercalado completo; cocina con calentador de gas; cuarto y servicio de criados. Precio, $70. Las llaves en poder del portero. Informan: Llinás número 54 A, esquina a Marqués González. Telfs. U-4489 y U-2925.
A1 14546 14 jun 21

SE ALQUILA; $40; VIRTUDES No. 177; letra G; altos; entre Oquendo y Soledad; sala; recibidor; cuatro habitaciones. comedor; baño intercalado; cocina; servicio para criados; informes, La Moda; Galiano y Neptuno. Teléfono A-4454.
A1 232 16 jun 21

SE ALQUILA, AYESTERAN NUMEro 1-A, dos primeros pisos nuevos, con sala; hall; tres cuartos; baño intercalado; comedor; cocina; cuarto criados; baño y servicios. Las llaves, en el café. $45 y $55. Informan: Dragones número 64.
A1 14115 11—21 Jn.

SE ALQUILAN CASAS ALTAS Y bajas, acabadas de pintar, en Mazón 35, 36 y 37. Informes: en la bodega de la esquina.
A1 13847 10—25 Jn.

VIVA CON ECONOMIA Y CONFORT

Casas fesquísimas con dos, tres, cuatra habitaciones; sala, comedor, baño lujoso; cocina y demás servicios, dos elevadores funcionando día y noche. Morro y Genios. Edificio Gómez.
A1 13447 7—22 Jn.

SE ALQUILAN LOS ALTOS DE SOL número 25, acabados de pintar. Informan: Obrapía 7.

En Carlos III y Oquendo se alquilan dos altos. Las llaves, en la bodega de la esquina. Informan: Obrapía 7
A1 13305 7—22 Jn.

SE ALQUILA LA FRESCA Y COMOda casa 19 número 378, entre Paseo y dos, en el Vedado, con jardín, portal, sala, saleta, tres habitaciones, baño completo, cocina, cuarto y servicio de criados, etc. Alquiler, $60. La llave al lado. Informes, A-4358, M-6263.
A1 310 18 jun 25

ALQUILO FRESCA, HERMOSA, VENtilada casa altos, Cerro 817, esquina a Santa Teresa, recibidor, sala, comedor, hall, cinco habitaciones, baño completo, cocina de gas, pantry, cuarto y servicios de criados y terraza al fondo, agua abundante. Alquiler, $60. La llave, en la misma. Informes, A-4358, M-6263.
A1 311 18 jun 25

SE ALQUILAN LOS ESPLENDIDOS altos de Zulueta 36 D, propios para familia, sociedad o casa de huéspedes. Informan, Prado 111, altos, teléfono A-1544.
A1 314 18 jun 22

OMOA 14-D

Casa con sala; comedor; tres cuartos, cocina; servicios; patio; buena azotea, $30. Próxima al Mercado y tranvías. Llaves, al fondo. Informes; San Joaquín 33, bodega.
A1 204 18—21 Jn.

CASTILLO 54

Casa de madera con sala; comedor; 3 cuartos; cocina; servicios; patio y traspatio. $25. Próxima al Mercado Llaves, bodega. Informes: San Joaquín 33, bodega.
A1 203 18—21 Jn.

LAGUNAS 94

Casi esquina Belascoaín. Bajos muy frescos y claros. Sala, recibidor, 3 habitaciones, baño intercalado, comedor corrido, servicios. Llave en segundo piso. Informan, U-4178.
A1 295 18 jun 24

SAN NICOLAS 31

Se alquila, sala, comedor, tres cuartos y uno en la azotea, baño y demás servicios. La llave en el número 29. Informan, Telf. U-5399.
A1 219 18 jun 21

SE ALQUILAN LOS TAN ESPLENdidos como ventilados altos de Suárez número 76, muy cerca de la Escuela Normal y de la Estación Terminal. No se repara en precio.
A1 22436 20—28 Jn.

CARLOS III 16-D, ALTOS

Sala; saleta; cuatro habitaciones; baño intercalado; cocina de gas; servicio de criados. Precio: $65. Informan: F-2134.
A1 22411 20—26 Jn.

SOLEDAD 48

Altos, esquina de fraile. Sala; saleta, tres habitaciones; baño intercalado, cocina. Junto al colegio La Salle. Precio: $50. Informan: F-2134.
A1 22413 20—26 Jn.

SE ALQUILAN LOS BAJOS DE LA moderna casa Cárdenas número 1, casi esquina a Monte. Informan: Suárez 87. A-1888.
A1 22390 19—30 Jn.

ALQUILO: SAN LAZARO 316, $50. Moderna, cómoda. Informes: U-3315.
A1 22398 20—30 Jn.

PROPIA PARA CASA DE HUESPEdes o Sociedad, se alquilan los hermosos, frescos y bien situados altos de Consulado número 124, esquina a Animas, con espacioso salón de recibo; diez hermosas habitaciones con vista a las calles de Consulado y Animas, y espaciosos pasillos delante de las mismas; con escalera y pisos de mármol y cielo raso; y doce espaciosas habitaciones interiores, con sus servicios; baños; agua corriente en todas las habitaciones y motor eléctrico para elevar el agua. Informes: al lado, en los altos del número 126. Sr. Francisco Torres
A1 22438 20—30 Jn.

INDUSTRIA 64, ALTOS, SALA, SAleta; cinco grandes y ventilados cuartos. Precio: $55. Llave, café enfrente. Informes: Salud 34, A-5418.
A1 22426 20—5 Julio.

ALQUILO: MANRIQUE 189, ENTRE Peñalver y Condesa, bonito primer piso compuesto: sala; dos cuartos; baño intercalado; comedor y cocina. Precio: $35. Informan: en los bajos. Ebanistería El Siglo.
A1 22429 20—28 Jn.

VIRTUDES 144½, ALTOS

Recibidor; sala; seis cuartos; dos baños intercalados; gran galería; comedor al fondo; cocina de gas y carbón; cuarto y servicio de criados; lavadero de ropa. Precio: $120. Informan: F-2134.
A1 22414 20—26 Jn.

SE ALQUILA: SUBIRANA 44, BAJOS, 52, altos; y Peñalver 116. Sala; comedor; tres cuartos; baño intercalado; cuarto criados; servicio; cocina. Llave, bodega Subirana y Peñalver.
A1 22466 20—25 Jn.

SE ALQUILA: CAMPANARIO 23, ALtos, compuesta de sala; saleta; cuatro cuartos; cocina; terraza y dos baños; muy amplio. Telf. F-2589.
A1 22455 20—25 Jn.

SANTIAGO 36, ENTRE POCITO Y Jesús Peregrino. Bonitos altos independientes, modernos. Sala; comedor; cuatro cuartos; baño intercalado. Llaves, bodega. Informes: A-6523.
A1 22470 20—23 Jn.

MERCADERES 16, ALTOS, ENTRE Obispo y Obrapía, Sala; comedor; cinco cuartos; cocina; baño. Se entrega limpia. Precio fijo: $35. Llaves, bajos. Informes: A-6523.
A1 22471 20—23 Jn.

CONCORDIA 154, ENTRE OQUENDO y Soledad. Amplia casa con sala; comedor; seis cuartos; cocina y baño. Se entrega limpia. Llaves, bajos. Informes: A-6523.
A1 22472 20—23 Jn.

REINA 143, PEGADA A LA IGLEsia. Gran casa para inquilinato y comercio al frente. Reparada; pintada; veinte habitaciones. Llaves: allí. Informes: A-6523.
A1 22473 20—23 Jn.

A-2. Vedado y Príncipe.

SE ALQUILAN, EN EL VEDADO, los frescos y modernos altos de la calle C y 29, compuestos de sala, comedor, cuatro habitaciones y demás comodidades. Informes: en la misma. La llave: en la bodega.
A2 22267 19—24 Jn.

ALQUILO: CALLE "A" NUM. 130 ENtre 13 y 15, magnífico chalet acabado de pintar, fresquísimo. Jardín; portal; cuatro cuartos y uno alto; servicios criados y cuartos independiente; traspatio frutales. Informes: Augusto Cirer, Lealtad 192. Hotel Cincinnati.
A2 22262 19—24 Jn.

número 248, entre Baños y F. Ves-
LUJOSOS BAJOS A LA BRISA, 23 tíbulo; sala; saleta; cinco cuartos; con sus closets; dos baños; comedor sevillano; cuarto y servicio criados; garage tres máquinas. A-6126 y F-2279.
A2 22260 19—23 Jn.

VEDADO: CALLE 21 NUMERO 455, entre 10 y 12, se alquila la nueva fresca y confortable casa de planta baja, compuesta de cuatro habitaciones: tres altas para servidumbre; sala; saleta; comedor; cocina; baño; jardín con árboles frutales. La llave, en la bodega de la esquina 12. Informan. Dragones número 39.
A2 184 18—24 Jn

VEDADO: ALQUILO HERMOSOS BAjos, B número 87, entre 9 y 11, en $90. Sala; comedor; cuatro cuartos; cuarto de criados; servicios. Cerca Colegio Lasalle. Llave, altos. Informes: Teléfono F-4283.
A2 178 18—26 Jn.

VEDADO: ALQUILO MODERNOS ALtos, 19 entre E y F 251, $60. Sala; comedor; cuatro cuartos; cuarto de criados; baños. Llave, altos. Informes: Teléfono M-4283.
A2 177 18—26 Jn.

SE ALQUILA CASA NUEVA EN CALzada y H. Vedado, con sala; saleta; tres cuartos; comedor; cuarto y servicio de criados. Informes: A-1414
A2 22252 19—22 Jn.

VEDADO: 19 Y "L", SEGUNDO PIso, muy fresco y amplio. Saleta; sala; comedor; seis cuartos. terraza tres lados; dos baños; pantry; cocina; cuartos criados; garage dos máquinas; servicio. Hermosa residencia de bellas vistas. $140. Informan: en el primer piso.
A2 1359 16—21 Jn.

CALLE 21 NUM. 452, ENTRE 10 Y 12, hermosa casa con sala; cuatro habitaciones. garage. Acabada de pintar. Precio: $90. Informes: M-6917
A2 1316 16—21 Jn.

27 ENTRE INFANTA Y "O", PORtal; sala; saleta; tres cuartos; baño intercalado; comedor; cocina; cuarto y servicio de criados. Llave, al lado. Informes: Espada núm. 22-B, bajos.
A2 14584 14—21 Jn.

23 Y PASEO: SE ALQUILAN LOS frescos y cómodos altos con siete habitaciones y dos para criados; garage y demás comodidades. Informan: en los bajos.
A2 63 17—30 Jn.

VEDADO. CALLE 27 No. 269, ENtre A y B, se alquila casa moderna muy cómoda y ventilada. Alquiler, $70.
A2 13731 9—21 Jn.

VEDADO: CALLE 15 NUMERO 483, entre 26 y 28, se alquila casita. Sala; cuarto; comedor; cocina y cuarto de baño. Precio: 16 pesos. Informes: Telf. F-1183.
A2 1376 16—23 Jn.

VEDADO: EN $40 ALQUILO LA CAsa calle Quinta número 95, entre 6 y 8. Jardín; portal; sala; saleta; tres cuartos; baño completo; cuarto y servicio de criados; patio y cocina. Informan: Telf. F-1675.
A2 14504 14—22 Jn.

SE ALQUILAN LOS BAJOS Y ALtos de la moderna y fresca casa calle 6 entre 23 y 25. La llave, en la misma, de 2 a 6. Informan: Teléfono F-4806.
A2 14527 14—22 Jn.

SE ALQUILAN LOS BAJOS DE LA casa, H número 89, Vedado. Compuesto de jardín; portal; sala; comedor; tres cuartos; baño; cocina; servicio de criados y patio. Precio de situación. Informan: M-1510.
A2 277 18—25 Jn.

EN LA CALLE E NUM. 12, DEL Vedado, se alquila la hermosa casa de una planta, propia para una legación, compuesta de las siguientes piezas, todas ellas con piso de mármol: zaguán, recibidor, sala y saleta; seis grandes cuartos bajos, galería, portal, comedor, repostería, cocina y despensa de pisos de mosaicos. Jardín al frente, dos patios interiores, garage con cuarto para el chofer, cuartos de criados, dos cuartos altos y magníficos baños. Terminada de pintar, informan en la tienda B esquina a Calzada. Por teléfono M-9556.
C. R. Ind. 18 Jun.

VEDADO: CALLE 15 NUMERO 483, entre 26 y 28; se alquila casita, sala, cuarto, comedor, cocina y cuarto de baño. Precio, 16 pesos. Informes, Telf. F-1183.
A2 1376 16—jun 26

VEDADO. H Y 21. SE ALQUILA UN piso alto, nuevo; sin estrenar, compuesto de sala, comedor, tres habitaciones, baño completo de lujo, habitación y servicio de criados, precio cincuenta pesos. Informan en la bodega.
A2 22349 19 jun 22

VEDADO, ALQUILO MODERNOS Y FRESCOS ALTOS, 23

Esquina F. Recibidor; comedor; sala; 4 habitaciones; baño; closet; pantry; cocina; cuarto y servicio criados.
A2 22325 19 jun 22

SE ALQUILAN LOS ALTOS DE LA casa, calle 9 número 5, compuesta de terraza, con frente al mar; sala, gran hall, cinco cuartos, con dos baños modernos, comedor, cocina, pantry, cuarto y servicio para criados, terraza al fondo y traspatio. Garage para cuatro máquinas. Informes en la misma, de 10 a 12 y de 4 a 7.
A2 22369 19 jun 21

ALQUILO CASA CON PORTAL, SAla; dos habitaciones y servicios. Gana 25 pesos. Informan: "La Luna", Paseo y Calzada, Vedado.
A2 22306 19—29 Jn.

LINEA 73, VEDADO, ENTRE PAseo y Dos. Se alquila esta hermosa, fresca, cómoda y bien situada casa. Informan: en la misma, o el Sr. Colás, Línea 62.
A2 22282 19—26 Jn

35 PESOS; CALLE A ESQUINA 27, Vedado, 35 pesos, 4 habitaciones, baño, sala, comedor, los bajos con 3 habitaciones; sala, comedor; baño intercalado; portal; 35 pesos. Llaves en frente.
A2 22356 19 jun 26

SE ALQUILA UNA BONITA Y HERmosa casa en el Vedado, Avenida de Wilson número 129, con un buen portal; sala; comedor; cuatro hermosísimos cuartos; patio; cocina y demás servicios. Informan donde está la llave, en la calle 11 entre Línea y calle 11 número 8-A. Teléfono F-5121.
A2 22311 19—26 Jn.

EN 18 PESOS

Se alquila en la calle 23 número 500 esquina a 18, Vedado, una casita inferior, con portal, sala, cuarto, baño completo; cocina y patio. Informan en la letra I. Telf. U-7910.
A2 305 18 jun 21

EDIFICIO TAVEL: 21 Y "C"

Se alquilan casas con solo; comedor; cocina y baño; con dos, tres y cuatro habitaciones. Otra con sala; cuarto; cocina y baño. U-5663.
A2 14296 12—12 Julio.

CALLE 10, ENTRE 17 Y 19, VEDAdo, Alquilo casas; jardín; portal; sala; dos cuartos y dos cuartos y comedor; baño; cocina de gas. Llaves bodega esquina. M-2863 y F-2124.
A2 14292 12—22 Jn.

C ENTRE 21 Y 23

Se alquilan bajos con jardín; portal; sala; comedor; cuatro cuartos; corredor; baño y cocina, $50. También otra con iguales comodidades; cinco cuartos, en $60. Informan: bodega de C y 21
A2 13354 7—7 Julio

EN EL VEDADO, 12 Y 21, (Edificio Munguía), a la brisa, se alquila para familia de gusto amplios y modernos altos. Sala, recibidor, hall, comedor, tres amplias habitaciones, cuarto y servicios de criados. Informan en la misma.
A2 158 17 jun 25

SE ALQUILAN LOS FRESCOS, MOdernos y cómodos altos de casa calle 4 entre Línea y Calzada, Vedado, Terraza; sala; comedor; cuatro habitaciones; baño intercalado; cocina: cuarto y servicio de criados. Llaves e informes: en los altos.
A2 58 17—22 Jn.

VEDADO; F NUMERO 205; A Y B; primero y 2o. pisos; entre 21 y 23; preciosas casas con cuatro dormitorios y demás comodidades modernas, precios módicos; informan en la bodega y teléfono A-1051; pueden verse a todas horas.
A2 111 17 jun 27

SE ALQUILA UN MODERNO PISO alto en lujoso edificio, para familia corta. Lugar aristocrático del Vedado. H número 184, entre 21 y 23. Informes: el portero.
A2 19 17—24 Jn.

SE ALQUILA, CON O SIN MUEBLES, la amplia y ventilada casa. Línea número 2. La llave, en la misma. Informa: Pablo Suárez, M-8270 y F-4233.
A2 83 17—22 Jn.

$40 PLAZA DEL MAINE $44

Por tranvía Línea y M. Pisitos independientes, sala a la calle, tres habitaciones, baño intercalado cuarto y baño criada, cocina gas y comedor al fondo ambos salida independiente. Gran edificio Maine Apartments, elegancia, ventilación, orden Familias escogidas exclusivamente M y 13 entre Calzada, Línea y Malecón. Frente al Parque y Gran Hotel Nacional. Esquinas, $50 y $55. Hay amueblados, garages y farmacia
A-2 5734 24 ab. 25 oct

EN EL VEDADO: SE ALQUILAN los fresquísimos altos de la calle 17 esquina a C. Tienen sala, comedor, hall, cinco habitaciones y terraza por ambas calles. Precio de situación. Informan: en los bajos, Francisco Plá y Cía., y en Galiano 49.
A2 14399 16—23 Jn.

A VIVIR BARATO

Se alquila, a precio de situación gran casa situada en 37 entre Dos y Cuatro, con portal, jardín, sala, saleta, 5 habitaciones, gran cocina, dos espléndidos servicios sanitarios; comedor al fondo; garage; con unos 600 metros de terreno, lleno de plátanos y otras variedades de frutales. Informes: E. Rivero. Anuncios DIARIO.
A2 AHM Admón. 13 jn 23

VEDADO: SE ALQUILA CASA DE una sola planta: Once esquina Dieciseis. Cinco grandes cuartos. Se informa en la misma. Telf. F-5364.
A2 22449 20—5 Julio.

ALQUILO, EN LA ENTRADA DEL Vedado, 11 entre K y L, planta baja, muy hermosa, con garage, en 30 pesos. No hay rebaja. Informan: U-5720.
A2 22415 20—23 Jn.

A-3. Cerro y Palatino.

AMENIDAD Y CRUZ DEL PADRE A UNA CUADRA DE INFANTA

Se alquilan casitas con sala, dos cuartos, baño y patio. Telf. U-5663.
A3 11858 30—30 Jn.

A-4 Marianao y sus Repartos

MARIANAO: SE ALQUILA UNA CAsa de dos plantas en la Avenida Nueve, entre calles sexta y séptima, la planta baja se compone de portal, sala, comedor, pantry, cocina, cuarto y servicio de criado; en la planta alta de cuatro cuartos y baño completo. Garage para una máquina y cuarto para el chaufer. Precio 100 pesos mensuales. La llave al lado (casa de Mr. Rogers). Informan Bufete de Arellano. Teléfono A-2118.
A4 13433 7—22 Jn.

SE ALQUILA PRECIOSO CHALET. Avenida Tercera; Pasaje D; número 3; Buena Vista; Marianao; compuesto de sala; saleta; cuatro hermosas habitaciones; baño intercalado; comedor al fondo; espaciosa cocina con su auxiliar; sótano; terraza, garage con su servicio; jardín; portal; precio, $55. Llaves en el número 1. Informes, Buria, Prado 85. M-4106.
A4 247 16 jun 26

LA SIERRA: CALLE 8, ENTRE PRImera y A, casa moderna, cómoda y fresca muy rebajada. Telf. F-5632.
A4 241 18—22 Jn.

SE ALQUILA LA PRECIOSA CASA de dos plantas; compuesta de tres hermosas habitaciones. baño completo; en la planta alta. Sala; comedor; cocina; cuarto de baño, planta baja. Acabada de pintar Calle 2 esquina Avenida Tercera, Pasaje D, Buena Vista, Marianao, media cuadra del paradero Rabel. Precio, $25. Informes dueño, Buria, Prado número 85. Llave en la botica.
A4 248 16 jun 26

SE ALQUILA CON O SIN MUEBLES, espléndida quinta en La Coronela, cómoda casa, agua abundante, gran arbolado; informan, A 2194.
A4 13613 9 jun 22

SE ALQUILA EN $40 LA CASA ACAbada de construir, con techos monolíticos. Santa Catalina entre Avenida de Columbia y Medrano. Tiene jardín; portal; sala; saleta; tres cuartos; comedor al fondo; cuarto de criados y cocina. La llave, en la bodega de Medrano. Informan: Teléfono F-4272.
A4 91 17—21 Jn.

BUENA VISTA: SE ALQUILAN, 25 y 30 pesos, Primera y Séptima, Segunda entre 6 y 7. La llave al lado. Y Primera entre Sexta y Séptima. Informan: F-5557.
A4 77 17—2 Julio.

AMPLIACION DE ALMENDARES: Calle 13 entre Avenida Cuarta y Quinta. Se alquila, recién fabricada, casa compuesta de dos hermosas habitaciones; baño intercalado; portal; comedor; cocina y patios. La llave, al lado. Informes: Telf. FO-1529. 30 pesos.
A4 14543 14—21 Jn.

LA SIERRA, CALLE C CASI ESQUIna a 6; alquilo unos altos con sala; comedor; cuatro cuartos; cuatro criados; garage; cuarto chofer. F-2299.
A4 14628 14 jun 24

ALTURAS DE ALMENDARES: SE alquila bonito chalet en Avenida de la Tropical número 26, casi esquina Avenida Almendares, 4 habitaciones; sala; comedor; baño intercalado; cocina, garage y cuarto de criados. Precio de situación. Informan: Teléfono U-4547.
A4 22246 19—23 Jn.

CASA MODERNA ESPACIOSA $65.00

Se alquila en Avenida Séptima entre Diez y Once, Ampliación de Almendares, compuesta de jardín, portal; sala; comedor; hall; cuatro habitaciones; baño completo; cuarto y servicio de criados y garage. Llaves en Séptima y Once. Informes, señor Benítez: M-9650, M-7058.
A4 316 18—23 Jn.

MARIANAO; SE ALQUILA UNA CAsa, en la calle C esquina a 4, Reparto Jesús María, que se compone de portal; sala; comedor; hall; tres cuartos; baño intercalado; cocina; cuarto y servicio de criados; traspatio y garage para una máquina. Precio, 45 mensuales. Se alquila otra casa en la calle C entre Tercera y Cuarta, Reparto Jesús María; que se compone de portal; sala; comedor; tres cuartos; baño; cocina y garage para una máquina. Precio, $45 mensuales. Se alquila la misma. Informes, Bufete de Arellano. Telf. A-2118.
A4 22298 19 jul 4

QUINTA DE RECREO

Se alquila: situada sobre la Carretera Central, a 20 minutos de la Habana, entre Arroyo Arenas y Punta Brava, kilómetro 19, al lado del puente Santa Cruz. Tiene un chalet nuevo, de madera, con gran portal; sala; comedor; tres cuartos; baño completo intercalado; cocina. Y abajo un gran sótano. En cuerpo aparte, garage y dos cuartos para criados. Al frente del chalet y hasta la portada de entrada, amplio jardín y carretera de entrada y salida para las máquinas. Domina un precioso panorama. Puede verse. Informan: en la Granja Villapol, al fondo. Contrato por años. Se requieren buenas referencias y fiador.
A4 22424 20—22 Jn.

LA SIERRA

Se alquila casa compuesta de jardín, portal; vestíbulo; sala; comedor; pantry; cocina; tres cuartos; baño intercalado; garage; patio; servicio de criados; entrada independiente de servicio; situado en Calle B entre 8 y 10, frente al tranvía y sólo a una cuadra de Miramar. Alquiler moderado. Puede verse. Informan: Teléfono FO-1097.
A4 22423 20—22 Jn.

$25: LA LISA (MARIANAO) SANTA Brígida esquina Santa Rita, alquilo hermosa casa con jardín; portal; sala; comedor; dos amplísimas habitaciones; cocina; baño moderno; gran patio. Omnibus cada tres minutos. A una cuadra línea Guanajay. Informes: U-5184. Aramburu 23-F, altos, y Concordia y Animas.
A4 22433 20—23 Jn.

A-5. J. del Monte y Víbora.

ALQUILA MODERNA ESQUINA CONcepción y 13, Lawton; tres puertas metálicas, tanque para agua de mil litros, preparado para tintorería, $30. Informes. Amargura 69. A 8598.
A5 14165 11 jun 21

SE ALQUILA, EN EL PARQUE LOma del Mazo, Víbora, el hermoso chalet, rodeado de grandes jardines y compuesto de seis habitaciones dormitorios; sala, hall central, baño intercalado, comedor y terraza con gran vista a la Habana; servicio, dos cuartos de criados y garage. Informan: Teléfono I-2484.
A5 J. I. R. Admón. 11—26 Jn

VIBORA: SE ALQUILA LA MODERna y cómoda casa San Mariano 18 con tres baños y garage. Teléfono U-3893.
A5 205 16—25 Jn.

SE ALQUILA

Casa moderna en la Víbora, con jardín; portal; sala; dos cuartos; comedor; cocina; baño calentador; patio; lavadero; agua abundante; dos cuadras tranvía; guaguas por la esquina. Lacret 34-D, entre Juan Bruno Zayas y Cortina. Informan: Morro 5-A. garage. Telfs. A-7055 y M-6111
A5 1307 16—21 Jn.

SE ALQUILA EN ARMAS ENTRE San Francisco y Milagros; casitas acabadas de fabricar; compuestas de sala; dos habitaciones; cocina y baño. Informa Luis González U-1157.
A5 237 16 jun 22

SE ALQUILA ARMAS ENTRE SAN Francisco y Milagros; una casa altos; compuesta de sala; saleta, dos habitaciones; comedor; baño completo: informes, Luis González. U-1157.
A5 240 16 jun 22

SE ALQUILA LA CASA, PATROCInio 19, entre Felipe Poey y Revolución. La llave, en el 17. Informan: Teléfono F-4806.
A5 14526 14—22 Jn.

SE ALQUILAN 2 HERMOSAS CAsas Santa Irene 45 y 49; portal; sala; comedor; tres habitaciones; moderno servicio; precio módico; llave en el 43. Informan, A-1399.
A5 22370 19 jun 22

SE ALQUILA LA FRESCA, BONITA y moderna casa de Correa 79, con jardín y portal, sala, tres habitaciones, comedor, baño, cocina de gas, patio y gran traspatio. Precio situación. Informan: I-2484.
A5 J. I. R. Admón. 11—26 Jn.

ALQUILA CONCEPCION Y 13, LAWton: moderna casa. Portal, sala, dos habitaciones, servicios intercalados, comedor, cocina, patios. Llaves, Concepción 302. $26.
A5 14166 11 jun 21

CORREA 74, ENTRE SERRANO Y Durege, sala; comedor y tres cuartos; jardín y portal; muy fresca, $40. La lave, en el chalet del fondo. Informes: The Trust Company of Cuba, Obispo 53.

Zapotes 36, entre Serrano y Durege, Santos Suárez. Hermosa casa con sala; saleta; tres cuartos; buen baño; cuarto y servicio de criados, $50. La llave, al lado. Informes: M-6917. Obispo 53.
A5 1315 16—21 Jn.

SE ALQUILA EL CHALET LUIS EStévez 76, esquina a Concejal Veiga; con jardín; portal; sala; comedor; cocina; cuarto y servicio criados. Altos, tres cuartos; servicios sanitarios y terraza. Precio; $45 y fiador. Llave, bodega. Informan: San Mariano 39, X-3672.
A5 14360 13—21 Jn.

FLORES 6, ENTRE AGUA DULCE Y Serafines, se alquila casa moderna de portal; sala; dos habitaciones; baño intercalado; comedor y cocina. Informan: A-2258.
A5 14756-16—21 Jn.

ALQUILO MODERNA ESQUINA, PROpia para poca familia. Sala; comedor; cuarto y baño completo; patio y cocina; portal; fresco y sano; a una cuadra del carro y guaguas. Avenida de Acosta y Novena, Reparto Lawton. Informan: José Torreiro. S. Pedro 22, de 2 a 5.
A5 8 17—22 Jn.

ALQUILO ALTOS Y BAJOS DE La y Avenida de Acosta (Víbora) esquina, Sala, comedor, 3 cuartos. Llave, Jesús del Monte 632, bodega. Informes: Alonso y Cía. Inquisidor y Sol.
A5 68 17—23 Jn.

SE ALQUILA

Acabada de pintar, la casa Armas 22, entre Concepción y San Francisco, media cuadra tranvías. Sala; comedor; tres cuartos; baño moderno intercalado; cocina y patio. Llaves, bodega esquina San Francisco. Informa: Fonseca, Luz 1-A. Teléfono I-3361. Jesús del Monte.
A5 35 17—27 Jn.

VIBORA; ALQUILO HERMOSO; VENtilado chalet en Agustina entre Andrés y Lagueruela; ocho habitaciones; servicios dobles; criados; garage. Informan, A-4351; Concordia 47; altos.
A5 71 17 jun 23

SE ALQUILA: DUREGE 74, MEDIA cuadra tranvía. Portal; sala; tres cuartos; comedor al fondo; baño intercalado completo; calentador; cocina de gas y carbón. Buen patio. Precio: 35 pesos. Informan: en la misma y al Teléfono A-8867.
A5 185 18—22 Jn.

EN 50 PESOS, GRAN CASA CON SIEte habitaciones y garage. Lo mejor del Reparto Batista; gran altura; magnífica vista. Informan: Teléfono FO-1627.
A5 196 18—23 Jn.

EN $65 PESOS, SE ALQUILA LA casa de Goicuría esquina a Santa Catalina, Víbora, se compone de sala; comedor; cocina; tres habitaciones; cuarto de criados; garage y cuarto chofer. Tiene dos amplios portales. Informan: en casa de Dones, por Goicuría.
A5 179 18—22 Jn.

ALQUILO ALTOS MODERNOS, SAludables, esquina fraile; tres cuartos; sala; comedor; hall; cocina; baño moderno. Bellavista esquina Lawton, entrada por Pocito. Informan y llave: bodega frente.
A5 246 18—22 Jn.

SE ALQUILA

Reparto Lawton, la casa calle 15 B media entre Concepción y Dolores, media cuadra de los tranvías. Portal; sala; comedor; tres cuartos; baño intercalado; servicio de criados; cocina; patio y entrada independiente. Llaves, bodega esquina Dolores. Informes: Fonseca, Luz 1-A. Teléfono I-3361. Jesús del Monte.
A-5 173 18—28 Jn.

M.E.C.D. 2016

TRADICIONALES FIESTAS DEL CORPUS CRISTI SE CELEBRAN EN SANTA CLARA

El domingo habrá una gran procesión que recorrerá varias calles de la ciudad. Jira asturiana. Exposición escolar

Las tradicionales fiestas del Corpus-Cristi.

En honor del Divino Redentor.

Las organiza en la Ciudad de Villaclara, la Asociación de Caballeros Católicos.

Una solemne misa tendrá lugar en la Iglesia Parroquial "Nuestra Señora del Carmen" a las ocho y media a. m. del día 22 del actual con motivo de celebrarse ese día el Corpus-Cristi.

También una gran procesión a las cuatro y treinta de la tarde de lmismo día. Así nos lo participan en atenta invitación el Rvdo. Padre Angel Tudurí y Perera, Cura Párroco y Consiliario de la Asociación, y los señores Rafael Angel Pérez, Presidente de la Sección de Religión y Beneficencia y el Ing. Juan M. Sarmiento, Presidente P. S. R. de dicha Asociación.

Bueno es la organización que habrá de llevar la procesión ajustándose al siguiente programa:

1o.—El omingo indicado a las 7 y 30 a. m. Comunión de Desagravio de todos los niños y niñas Católicos de esta Ciudad que se asociaran a los niños de la Catequesis de los Repartos 'Camacho' y 'Dobarganes' que harán su Primera Comunión.

2o.—En el mismo día a las 4 y 30 p. m. Procesión Magna con Jesús Sacramentado que saliendo de la Iglesia Parroquial Nuestra Sra. del Carmen recorreá las siguientes calles: San Pablo hasta Luis Estévez; Luis Estévez hasta Rafael Tristá y Cuba, pasando por el Palacio Municipal hasta Máximo Gómez y de esta hasta la Iglesia Parroquial, desde cuyo pórtico, en el que se improvisará un artístico altar, se dará la bendición con el Santísimo a todo el público.

Católicos de Santa Clara, acudid en día tan solemne a la Iglesia Parroquil de Nuestr Señora del Carmen para dar a Jesús Sacramentado un testimonio de nuestra religiosidad y amor.

ORDEN QUE LLEVARA LA PROCESION

1.—Niños de la Congregación del Niño de Praga; 2.—Distintas Doctrinas; 3.—Colegio Teresiano; 4.—Colegio del Amor de Dios; 5.—Archicofradía de la Pasión; 6.—Archicofradía de Nuestra Señora del Sagrado Corazón; 7.—Hijas de María; 8.—Pía Unión de San José; 9.—Tercera Orden de San Francisco; 10.—Banda Municipal; 11.—Niños de la Primera Comunión; 12.—amas CDatólicas; 13.—Damas Isabelinas; 14.—Angelitos; 15.— Archicofradía de la Guardia de Honor; 16.—Apostolado de la Oración; 17.—Caballeros Católicos; 18.—Santísimo; 19.—Público en general.

LA JIRA ASTRIAUNA

Conforme habíamos anunciado, se efectuó el pasado domingo quince. Debido a la inclemencia del tiempo, fué necesario celebrarla en los amplios salones propiedad del Sr. Rafael Antón en la Carretera de Camajuaní, no así en el hermoso chalet Villa "Rosario" de dicho Sr. Antón.

Acto con que el Club Asturiano de Villaclara homenajeaba a dos de sus más queridos miembros: el primero Bienvenido Suárez Puerman por haber sido nombrado recientemente Agente en esta Capital de la famosa cerveza 'Hatuey', de la Compañía Bacardí, y el otro, Manuel Rodríguez Sánchez, conocido por "gordito" con motivo de su próximo viaje a la tierruca.

Ahí se congregó un grupo selecto de amigos y simpatizadores, que querían participar de tan sincero homenaje.

Les fué ofrecido un exquisito almuerzo servido por el acreditado Hotel 'Florida' de los Sres. Cortina y Hermano, quienes sirvieron el espléndido menú siguiente:

Aperitivo, Vermouth 'Ama', Entremés Variado, Fabada 'Campanal', Pollo a la Chanfaina, Postre de Frutas, Agua Mineral 'El Bélico', Sidra Cima y Gaitero, Cervezas 'Hatuey' y 'Polar', Café y tabacos "Piedra".

Ocupaban la presidencia de la mesa los Sres. Rafael Antón, Presidente de la Colonia Española, Enrique Fueyo, Presidente del Club Asturiano los homenajeados Bienvenido Suárez y Manuel Rodríguez, Dr. Diego Velazco, Fernando Rodríguez, Agente en Villaclara de la Cerveza 'Polar' Dr. Angel Estapé, Director de la Granja Agrícola, Idelfonso Núñez, Manuel Rodríguez Sánchez, Francisco Eirin, Francisco Marcos, Ramón Campos, eJsús Suárez, Jacinto Rua, Antonio Blanco, Ramón Avello, Dres. Antonio Llerenay Arturo Anido, eJúss Joven y Laureano Alvarez.

Las mesas las ocupaban más de setenta comensales. Terminado el almuerzo hizo uso de la palabra el Sr. Fueyo quien ofreció el homenaje teniendo sinceras frases para los festejados. Después habló el Sr. Antón en nombre de la Colonia Española, haciendo el resumen del acto el compañero Rafael Domenech, en nombre de los homenajeados.

ARTES Y OFICIOS

Comenzó en la noche del domingo 15.

Una grandiosa exposición de dibujos y trabajos de talleres realizados por los alumnos en el curso que acaba de terminar.

Quedó demostrado claramente la efectividad de esa escuela pública que nos donara nuestra inolvidable benefactora Dra. Marta Abreu.

Hoy subvencionada por nuestro Ayuntamiento y Consejo Provincial.

Brillantes trabajos han realizado esos alumnos, resultado del competentísimo profesorado con que cuenta el plantel.

A las muchas eflicitaciones recibidas por el Dr. Oscar A. de Varona, Director de la Escuela y por los señores Profesores, unimos la del DIARIO DE LA MARINA.

Armando A. Machado.

FIESTA BENEFICA TENDRA QUIVICAN

Con objeto de reconstruir la inolvidable Sociedad "Martí"

Grandiosa fiesta tendrá efecto los días 5 y 6 de Julio. Fiesta cívico-religiosa cuyo producto se destinará para construir nuevamente la derribada e inolvidable sociedad «Martí».

Como principal atractivo, se organiza una verbena que será atendida eficazmente por bellas damas y damitas.

Anoto el programa:

DIA 5

12 m.: Grandes salvas y repiques de campanas.

2 p. m.: Gran juego de base ball en el Stadium Local.

6 p. m.: Inauguración de la Verbena, en el parque «Juan Bruno Zayas» a los acordes de la gran orquesta contratada al efecto y estruendosas salvas de cañón, rindiéndose público homenaje de simpatía a las distinguidas damas que tomarán parte en la misma.

7 y media p. m.: Rezo del Santo Rosario. Sermón por el Rvdo. P. Joaquín de la Torre y una salve cantada por un Coro de Señoritas.

8 p. m.: Gran baile público en la Verbena amenizado por la Sonora Matancera.

Nota: La Verbena estará abierta al público toda la noche, exhibiéndose curiosos atractivos.

DIA 6

6 a. m.: Diana, cañonazos, repiques de campanas y voladores.

8 a. m.: Comunión general de las Asociaciones del Apostolado de la Oración y la Milagrosa.

10 a. m.: Solemne misa a toda orquesta fociando nuestro Párroco Rvdo. P. Joaquín de la Torre. Ocuparj la Sagrada Cátedra el Rvdo. P. Alfonso Blazquez, Canónigo de nuestra Santa Iglesia Catedral y Rector del Seminario Conciliar.

12 m.: Reapertura de la Verbena.

2 p. m.: Gran concierto con acompañamiento de laud y guitarra en el teatro «Martí».

4 p. m.: Retreta en el parque «Alberto Barreras».

6 p. m.: Saldrán en solemne procesión las imágenes del Sagrado Corazón de Jesús, la Virgen Milagrosa y Nuestra Señora de las Mercedes, recorriendo las principales calles de la población.

9 p. m.: Terminará la festividad con dos grandes bailes, en las sociedades Martí y Maceo, respectivamente. Amenizados por las orquestas Alemán y Romeu.

Quedas invitado a esta fiesta, querido lector.

EL DOCTOR ARTURO GRICHARD

Muy mejorado de la molesta enfermedad que lo recluyó en el lecho, se halla el distinguido y culto Médico Veterinario.

El doctor Grichard, es muy conocido y estimado entre nuestros campesinos, cuyas atenciones sabios requieren diariamente.

Completo y rápido restablecimiento la cronista le desea.

IGNACIO VAZQUEZ

Triunfador en el Concurso del Jabón Candado.

Y muy inteligente niño, hijo del señor Victorino Vázquez, apreciable corresponsal del DIARIO, es uno de los dos muchachos, que en la loca por el número de cupones obtuvieron premio.

Allá, en la hermosa playa de Varadero, está Ignacio divirtiéndose mucho.

ANGELITA.

EL PROCER ANTONIO MARIA RUBIO, DE GUANE, FUE OBJETO DE UN HOMENAJE

Tuvo lugar con motivo de celebrar su onomástico el día 13 del actual. Interesantes noticias de dicho pueblo

Doctor Antonio María Rubio

Con motivo de celebrar su onomástica fiesta el día trece de los corrientes nuestro prócer guanero doctor Antonio María Rubio, vióse éste muy visitado por toda la sociedad que le rodea. Como cada año, vinieron muchos familiares de la Habana, Pinar del Río y de otros pueblos de esta provincia. Recibió preciosos regalos y un sinnúmero de telegramas y correspondencia de felicitación de diversas regiones. Nuestro don Antonio María es un caso único, que sepamos, en su profesión. El de día y de noche, a pesar de su avanzada edad, corre o donde es preciso su presencia personal y médica sin cobrar nada al pobre y sin pedir nada tampoco al pudiente. Son sus paisanos que lo necesitan y esto basta. A todas horas hay coches esperando frente a su puerta y en todo momento hay enfermos sentados en su despacho, esperando turno y muchas veces el desayuno y la comida. Son dueños de su mansión para entrar y salir a su antojo sin más traba que la propia voluntad. Ya he dicho que es un caso único en el desempeño de su profesión que la ejerce a conciencia como un sacerdocio. No en vano todos nuestros vecinos lo respetan y veneran como a un padre ante quienes su palabra es una escritura y su ejemplo un evangelio viviente. Es el hombre que arrastra a ciegas todas las voluntades. Podría ser un potentado, un gran afincado, un gran accionista, un médico cargado de oro ganado honradamente con su saber y activa laboriosidad pero es lo cierto que con trabajo puede dar carrera a sus hijos contando sólo con el pequeño retiro, hoy menguado, que le paga el Estado por los altos cargos que ha ejercido, de donde ha salido más pobre que cuando entraba a desempeñarlos. Nunca nuestros enfermos faltos completamente de recursos dejan de tener su médico a su cabecera en cualquier hora del día y de la noche. Es un bien del cielo que Dios depara a este distrito tan empobrecido y afanoso por la mezquidad con que se aprecian sus tabacos. Siendo esto así, ¿qué extraño será que el día de su santo se vea invadido su hogar por ingentes corazones agradecidos?

Por la noche sentó a su mesa a un gran número de sus familiares y amistades de esta localidad. La comida fué rica, variada y abundante; los vinos, generosos; sabroso el lechón asado a la criolla y muy finos los dulces que acreditaban a su inteligente repostero. En la mesa estuv otambién el cronista. Recordamos a muchos de los comensales: anfitriones doctor Antonio MMaría Rubio y su digna esposa señora Juanita Padilla de Rubio; señoras Rosa Rubio de Lancis; Consuelo Suárez de Rubio; Enriqueta Suárez de Calderon; Lucía Rubio de Rubio; Hortencia Regalado de Narganes; Manuela Cordobés de Soler; nuestro Cura Párroco Pbro. Trini María Torrebaja Casanovas; señoritas Bertica Rubio, Diana Cuervo, Rita María Rubio; Marita Fernández Suárez; Hilda Fajardo; Blanquita Caderón; caballeros doctor Enrique Rubio, Juez de Instrucción de Artemisa; Antoñico Rubio, secretario del Juzgado de Almendares, doctor Miguel Narganes, abogado de la Habana, doctor Domingo Raúl Delgado, médico de esta cabecera; Doctor Francisco Calderín, nuestro Puez Correccional, Policarpo Enríquez, oficial de este Juzgado Municipal; Doctor Simón Carbonell, médico municipal, José Valdes Lamas, empleado de la Zona Fiscal; Doctor Francisco Martínez, Dentista; Doctor Arturito de la Torre, médico de Pinar del Río; Doctor Leoncito Cuervo Director del Hospital Provincial de Pinar del Río y de la Quinta de la Colonia Española de la misma ciudad; señor Teodoro Soler, Jefe de Correos, señor Gabriel Felipe, Administrador de nuestra planta eléctrica y otras muchas señoras, señoritas y algunos caballeros que siento no recordar en estos instantes. Las señoras lucían preciosos trajes que daban mjs prestancia a su belleza y elegancia; las señoritas lucían como rayos de aurora, esbeltas, airosas, juncales, sonrientes y plenas de magestuosa beldad como GrGacias del Olimpo; los caballeros, obsequiosos de la alegría que irradiaban sus ojos, correctos como un Bayardo, vestían impecables trajes de límpida albura que el mismo Brummel los admirara.

Eran las doce de la noche cuando terminó la fiesta, quedando todos los comensales gratamente impresionados de tan brillante acto social, deseando que nuevos motivos hagan repetir reuniones y ágapes de esta guisa.

NUESTRA CRONISTA SOCIAL DEL «DIARIO»

Ha sido nombrada Cronista Social del DIARIO DE LA MARINA en esta localidad, la muy culta profesora de nuestras escuelas públicas, señorita María Cristina Parra y Adam.

Ayer las Damas Católicas de la Habana la nombraron su Delegada en este Distrito Municipal, conocedoras de las virtudes y activa laboriosidad de tan simpática y fina señorita.

Más tarde nuestra Asociación de Hijas de María la elige por abrumadora mayoría de votos su Presidenta y hoy el DIARIO DE LA MARINA la escoge entre mil aspirantes y la nombra su Cronista Social en Guane, conocedor nuestro importante rotativo de la simpatía que atesora entre nuestra sociedad y de sus brillantes dotes para llenar debidamente su cometido.

Nosotros somos todos a felicitarla y no sabemos a quien dar más la enhorabuena si a ella o al DIARIO por tan singular acierto. De hoy en adelante, pues, ella será quien se ocupará de nuestras crónicas de sociedad, a ella deben dirigirse cuantos quieran hacer constar sus entusiasmos, organizaciones de bailes, reuniones familiares, fiestas onomásticas, convites, matrimonios, bautizos, petición de manos, visitas, paseos, motivos de veraneo, éxitoh de exámenes, fiestas religiosas, veladas literarias, etc., etc.

Estamos seguros de que siempre atenderá a las personas y asuntos que merezcan un comentario en sus crónicas.

JOSE CALERO

Ha pasado por esta localidad el señor José Calero, Agente Corresponsal Viajero del DIARIO, inspeccionando las corresponsalías de esta provincia y ultimando detalles que han de propender a una mayor expansión del valioso rotativo que representa. Nosotros lo atendimos en cuanto nos fué posible por merecerlo su simpático persona culta y amable y por la alta misión que motivaba su viaje.

EL «DIARIO» SE VENDERA EN GUANE

De hoy en adelante cuantos deseen adquirir un número del DIARIO DE LA MARINA tendrán proporción y oportunidad por cuanto será vendido por nuestras calles y habrá depósito del mismo en los principales cafés y vidrieras de esta localidad, vendiéndose al precio de cinco centavos, tanto en los días laborables como en los festivos en que aparece con una parte literaria y otra de rotograbado.

Nos complacemos en comunicar a los admiradores y lectores del DIARIO esta nueva mejora y paso de avance para bien y comodidad de este pueblo culto y progresivo.

MILKA RAMOS Y PARRA

La niña Milka Ramos y Parra, preciosa e inteligente alumna de nuestra Academia de Música, vió coronados sus esfuerzos y máxima aplicación al piano con tres sobresalientes habidos en el examen sufrido días atrás en Pinar del Río. El propio maestro señor Benjamín Orbon quedó admirado de las dotes que concurren en tan simpática niñita, haciendo llegar su felicitación a sus familiares y a la profesora señorita Delia García. El cronista tuvo el placer de ver con sus propios ojos cada una de las notas alcanzadas, las que constituyen legítimo orgullo de los padres de la encantadora Milka, doña Cándida Parra y Adam y don Leonardo Ramos y Romeu, maestra distinguida aquélla de nuestras escuelas públicas y secretario éste del Juzgado Correccional de este Municipio. Promete mucho nuestra estimada Milka y de seguir por este sendero de éxitos alcanzará dentro de pocos años la fama y reputación de ejecutante que ya desde ahora le augura el maestro Orbon.

El cronista la felicita desde estas líneas, y hace llegar su enhorabuena a sus padres, hermanitos, estimados abuelitos, grandes amigos del cronista, y demás seres queridos de su sangre y amistad que adoran en ella no sin motivo.

NOTICIAS VARIAS

El domingo, día 15 de los corrientes, fiesta de la Santísima Trinidad, celebró su onomástico nuestro estimado señor Cura Párroco, Pbro. Trini María Torrebaja y Casanovas.

Recibió muchas felicitaciones y regalos de sus queridos feligreses.

El me encarga dé las gracias en su nombre a cuantos se han dirigido a él por escrito y telegramas, quedandoles muy reconocido.

Pasó por ésta el joven pianista señor Carlos M. Hernández, ofreciendo piezas musicales de su inspiración a precios módicos. El cronista fué obsequiado con el bonito son «Mamá, yo quiero un yo-yo».

Muy agradecido y que la suerte le depare grandes éxitos.

Ha pasado por un trance amargo en una rápida enfermedad la señora Josefa Rodríguez, viuda de Perojo. Por suerte ya pasó del peligro, según nos ha comunicado su médico de cabecera, doctor Domingo Raul Delgado.

Que el Señor le conceda un pronto restablecimiento.

Está ya de vacaciones la señorita profesora de Kindergarten, Bertica Rubio. Ella ejerce en Marianao y era esperada por sus familiares con las ansias que hacen nacer las cualidades brillantes de una hija cariñosa.

Le deseamos excelente descanso.

Bien llegada sea a su terruño donde se la quiere de veras.

Hemos saludado a la muy linda señorita Mariita Fernández y Suárez, de la Habana, quien pasa una larga temporada en casa de su señora tía doña Enriqueta Suárez de Calderín.

Le deseamos grata estancia en este bello pueblo.

Han obtenido excelentes notas en sus exámenes de música las señoritas Iluminada Díaz, Eulalia Galán, Cuca Baguer y las graciosas niñas Cala y Telma Bengochea y Pedrera.

Vinieron muy contentas del buen éxito obtenido.

El cronista las felicita de verdad, haciéndolo extensivo a sus papás y familiares todos.

La bella señorita Hilda Fajardo y Ramos está pasando gratas vacaciones entre los suyos, habiendo obtenido brillantes éxitos en sus estudios.

Felicidades por sus triunfos le envía el cronista.

El día 8 se celebró en ésta un lucido baile que se intitulaba «Una Noche Guajira». Fué idea de la señorita María Camejo Valdés, y secundada por las señoritas Adelaida Fernández, Gloria González, Patria Barrios y María Antonia Rodríguez.

Fué el baile más concurrido que ha visto este pueblo de muchos años a la fecha.

La sociedad «Unión Club» para quien se daba la fiesta puede estar orgullosa de la cooperación que le han prestado tan lindas y atractivas señoritas. Las mismas señoritas y con el mismo fin se proponen dar otro baile el 5 del próximo Agosto intitulándolo «Una Noche en Sevilla».

Le auguramos análogos éxitos de entrada y concurrencia.

Como si el Presidente de la Junta Electoral quisiera organizar un concurso de belleza!... Han ocupado cargos en dicho departamento un puñado de preciosidades que emboban a cuantos allí les llevan asuntos electorales: se.oritas Adelaida Fernández, Gloria González, Ofelia Peral, María Camejo, Nieves María Ramos y Panchita Sainz.

Seis gárrulas alondras que adormecerían al más listo cazador. Más, para qué estrañarse si es fruto natural del patio guanero?...

Han llegado los simpáticos estudiantes José Manuel Docal y Reyes y Ruco Lamas y Parra, aquél de la Habana y éste de los PP. Escolapios de Pinar del Río.

Sabemos que José Manuel ha alcanzado brillantes notas en su Colegio de los HH. de La Salle y que nuestro Ruco también ha descollado soberbiamente entre todos sus condiscípulos, ganando tras afanes mil el ingreso al Instituto.

Les felicitamos así como a sus papás y familia toda, deseándoles las buenas y descansadas vacaciones que merecen.

Tenemos noticias de que la niña Mahelia Sánchez Parra se está examinando con éxito en el Colegio de MM. Ursulinas de la Habana, alcanzando las mejores notas.

Segun carta que el cronista tiene de la misma, ha sacado sobresaliente en el piano (tercer curso), en Catecismo, Historia Sagrada, Aritmética y Lenguaje. Le faltan por examinar Historia de Cuba, Geografía y Ciencias Naturales en cuyas asignaturas está más fuerte todavía.

ien, Mahelia, bien; adelante siempre con el judío de la leyenda, que el mundo es de los que triunfan, y, por lo tanto, tuyo.

A la par que te felicito a tí, mi bienquista Mahelia, saludo también a esas doctas profesoras de fama justa y sólida en la enseñanza que tanto se desviven por la cultura y educación de la niñez cubana, llevando el nombre glorioso de MM. Ursulinas a las que tanto debe esta República creyente y progresiva.

Dícese que muy pronto se establecerá en este pueblo una Asociación de Caballeros Católicos. Se nota entusiasmo entre nuestro element› más sano y religioso.

Luis María Martínez, Corresponsal.

ESTA CIFUENTES MAL ALUMBRADO

El parque se encuentra en completa oscuridad.—Notas

Hortensia de las Cuevas

Desde hace varios días encuéntrase en esta localidad, donde piensa pasar una tempoarda, la simpātina señorita, cuyo nombre honra estas líneas.

Reciba nuestra bienvenida.

Pedro Raoul Obaya

Días pasados nos visitó el atento joven Pedro Raoul Obaya, embarcando más tarde para Camagüey, donde actualmente reside.

Enviamos nuestro saludo al joven Obaya, con nuestros deseos de que haya tenido un feliz viaje.

Sin alumbrado.

Después de los sacrifíos sin cuento que costara embellecer nuestro pequeño pueblo, con un parque, que ya desearan para sí muchas ciudades, damos el triste espectáculo, acaso el de más fácil solución, de dejarlo a obscuras, porque no hay nada consignado en el presupuesto para esa atención.

Es verdaderamente doloroso que eso ocurra ahora, después de haber vencido grandes dificultades, como fué la de reconstruir aquellas desmoronadas aceras, dotando al pueblo de tan magnífico lugar de esparcimiento, como es el hermoso parque que hoy tenemos.

Al señor Alcalde que siempre se interesa por todo lo que redunde en beneficio de la localidad, rogamos solucione este asunto, que deja mucho que desear de nuestro progreso.

Mercedes OLIVERA,
Cronista.

EXPOSICION ESCOLAR EN CIEGO MONTERO

Pálido sería cuanto pudiera decir del hermoso acto verificado en la Sscuela de Ciego Mntero que dirige el señor Silverio Martínez, el día último del curso que acaba de finalizar.

Atentamente invitado por los maestros de dicha escuela, asistí a la exposición que se celebraba, habiendo admirado los trabajos de los alumnos, tanto en el aula número 1 del señor Silverio Martínez como en la número 2 de la señorita Caridad Quiroga y la número 3 de la señora Clementina Ramírez.

Fuí muy bien atendido por los maestros y alumnos.

A la nutrida concurrencia se la obsequió con exquisitos dulces.

Allí nos pudimos enterar de que en este curso se examinaron de sexto grado tres alumnos que fueron aprobados. Sus nombres: C. Enrique Alonso Sánchez y Armando Alonso Rodríguez del aula número 1; y la niña Merceres Ramírez Pérez, del aula número 2.

Mi más calurosa felicitación a maestros y discípulos.

A. SANDAR, Corresponsal.

EL RECITAL DE LA OTERO EN HOLGUIN RESULTO UNA GRAN FIESTA ARTISTICA

Hizo su aparición en el teatro "Oriente", con un selecto programa y obteniendo un gran triunfo. Próxima verbena

En la escena del teatro Oriente hizo su aparición esta gloria cubana, esta encantadora mujer.

Toda la sociedad holguinera ardía en deseos de admirarla y tributarle los honores que ella se merece como artista notable y como señorita distinguida y cultísima.

Qué linda Emma Otero!, nos recordaba una hermosa figurita medioeval, una frágil muñequita de Lenci.

Vino a Holguín la señorita Otero acompañada de distinguidas personalidades, su respetable mamá, la señora Carmelina V. de Otero, la simpatiquísima y graciosa señorita Gertrude Clohissie, de la mejor sociedad norteamericana, compañera de colegio de la hermanita de Emma.

Caballeros distinguidos y amables, como los señores Charles King, magistral pianista que acompaña a Emma en sus conciertos; Enrique V. López, tío de Emma y el joven Doctor Antonio Souza, representante de la excelsa cantante.

A las nueve de la noche, el teatro lucía espléndido, adornado por muchas damas y damitas de nuestro mundo elegante.

Era la hora anunciada para el comienzo.

Subió el telón y apareció Emma Otero, radiante de hermosura.

Preciosa, subyugadora.

Vestida de verde.

Su traje sencillo y elegante.

Tenía por únicos adornos, sus múltiples e insuperables encantos.

¡Cuánta sencillez caracteriza a Emma Otero!

Sus ojos lindos, negros como la noche, pero alumbrados por la luz hermosa de sus pupilas, envolvió al auditorio, que electrizado, prorrumpió en un aplauso espontáneo, después de los momentos de silencio respetuoso, de un recogimiento casi sagrado, que inspiró su aparición, porque la silueta de Emma es algo divino, algo inhumano, es una encarnación del arte y el arte es un santuario a quién no nos atrevemos a profanar.

Un silencio profundo.

Breves momentos de espera que nos parecían siglos, y una música celestial, cual si saliese de lo más recóndito del paraíso, llegó a nuestros oídos.

Era la voz de Emma Otero.

Interpretaba «Linda de Chamounix».

Debida a la inspiración excelsa del gran Donizetti.

Voz de soprano lírica admirable.

¡Cuánto arte, cuanta dulzura hay en ella!

Nos ofreció un selecto y bien combinado programa; para nosotros fué muy corto, la eternidad resulta deliciosa oyendo los dulces trinos de esta divina garganta.

El jardín Holguín, sirvió algunos lindos ramos para la señorita Otero.

Obsequio de distinguidas personalidades de nuestro mundo elegante.

En las tarjetas pude leer los siguientes nombres:

Representante Enrique Machado y Señora.

Capitán Dionisio González y Señora.

Señoritas Cuca y Nena González Espinosa.

Doctor Antonio Infante Maldonado, Alcalde Municipal.

Representante Armando Infante Maldonado.

Lindos los ramos.

Combinaciones preciosas y delicadas de frescas azucenas, rosas y gladiolos.

La señorita Otero y sus distinguidísimos acompañantes, fueron alojados en el hogar de los esposos Dionisio González y Margarita Espinosa.

Atenciones múltiples le prodigaron a tan ilustres huéspedes.

En el tren de las nueve de la mañana tomaron pasaje rumbo a Camagüey.

Allí ofreció Emma Otero un concierto.

Con éxito inmenso.

A la Estación sur, fueron a despedirlos, un nutrido número de damas y caballeros pertenecientes a nuestra sociedad.

Lindos bouquets, fueron dedicados a la diva que deja tantos admiradores y simpatizadores en esta ciudad.

Al paso de Reina tan hermosa y señorial le ofrezco sinceramente el más afectuoso de mis saludos y consagrada admiración.

LOPEZ SOMOZA

Aplaza su debut.

Será el 23.

En jira triunfal desde occidente hasta oriente, ha conquistado López Somoza nuevas y merecidísimas glorias.

Ya hizo su debut en Santiago.

La crítica lo elogia.

Y las crónicas lo ensalzan.

Ha gustado mucho López Somoza en Oriente.

Al igual que en todas partes.

El público holguinero siente vivos deseos de aplaudirlo y admirarlo.

Tanto como se merece el mejor intérprete del «astrakan».

Está consagrado como tal.

GRANDIOSA VERBENA

Será celebrada en el parque Calixto García.

La ofrecen los Veteranos de la Independencia, destinada a recaudar fondos para la terminación del elegante edificio que próximo a concluir será la casa social de nuestros patricios.

Existe verdadera animación para tan divertida fiesta que ha de resultar soberbia, pues los preparativos existentes son muchos y bien organizados.

Un grupo selecto de damas y damitas de nuestro mundo elegante, patrocinan esta fiesta.

Los días 21 y 22 son los designados para ella.

Exitos muchos alcancen.

Son mis deseos.

BODA ELEGANTE

Acontecimiento social.

De la capital republicana.

Atenta invitación llega hasta mí.

Copiándola, dice así:

«Parmenia Valdés y Bonachea y Doctor Pedro Sánchez y del Portal, tienen el gusto de invitar a usted al matrimonio de su hija Georgina, con el Doctor Ossian Albanes y Carballo, que se celebrará el día veintiuno de Junio de mil novecientos treinta a las nueve de la noche en la Capilla San Juan de Letrán, Vedado, Habana.

Ascención Carballo y Cruz y Juan R. Albanes y Peña, tienen el gusto de invitar a usted al matrimonio de su hijo Osssian con la señorita Georgina Sánchez y Valdés, que se celebrará el día veintiuno de Junio de mil novecientos treinta, a las nueve de la noche en la Capilla San Juan de Letrán, Vedado, Habana.»

Boda de amor.

Entre una señorita de la mejor sociedad de la Habana y un joven holguinero distinguidísimo.

Georgina y Ossian.

Felicidades mil os deseo sinceramente.

Marta García Ochoa.

EL SEPELIO DE LA STA. B. MACHADO

Se verificó el 15 en Trinidad. Damas de días. Notas de viaje

ENTRE NOSOTROS

En asuntos relacionados con el negocio que representa se encuentra en ésta el estimado amigo Jesús Alvarez.

Que los días que aquí consuma le sean muy gratos y de mucho éxito en su negocio.

DE VIAJE

Para la Habana y con objeto de permanecer en esa gran ciudad una temporadita, embarcó la Srita. Elena Mauri Urquiola. Le acompaña la gentil damita Fita Font, que junto a ella disfrutará también de tan agradables días.

DE DIAS

Lo estuvieron el 15, estimadas damas y damitas que llevan el dulce nombre de María Trinidad. Entre las que recuerdo se encuentra la noble y respetable dama doña Trina Suárez del Villar Vda. de Ponce, Trina Cortés, Vda. de Vázquz; Doña Trina Altuna, Vda. de Zerquera, Trina Ihanes de Hernández y Trinidad S. Vda. de Egido.

Entre las Sritas. un grupito encantador formado por Trina López Deustua, Trinita Aparicio y Trina Gómez.

La graciosa rtigueñita Trinita Seijoy y la Dra. María Trinidad Morte.

También fué el onomástico de la graciosa niñita Trinita Peláez.

Para todas felicidades.

DE VIAJE

Después de permanecer varios meses en ésta, tomó pasaje para la Perla del Sur, el Rvdo. Padre Fray Salvador Villalba.

Que haya rendido un feliz viaje son mis deseos.

MUY MEJORADO

Lo está el estimado caballero Gustavo Cantero Lay, que tras días de molesta enfermedad ha guardado cama.

Mucho me alegra la mejoría de Gustavo, y quiera Dios se ponga de todo bien cuanto antes.

EN ESTA

Con objeto de pasar las tradicionales fiestas sanjuaneras, se encuentran en ésta las bellas hermanitas, Conchita y Elisa Fernández que ausentes de su terruño desde ha tiempo no se olvidan de él y comparten con nosotros estos alegres días.

Bienvenidas.

OTRA QUE TRIUNFA

Con las mejores calificaciones acaba de obtener el título de telegrafista en la capital de la República la simpática damita Lolita González Viva.

Mucho me place el triunfo de Lolita y al felicitarla lo hago también a sus papás los estimados esposos González-Vivas.

DE REGRESO

Después de consumir varios días en la capital de la República, llegaron a Trinidad la Srita. Graciella Mestres, culta profesora de Instrucción Pública y su simpática sobrina María Teresa Entralgo Mestres.

Al saludarlas deséoles que los días allí pasados les fueran muy gratos.

BERTHA MACHADO SANCHEZ FUNERAL

Muy sentido.

Fué el verificado en la tarde del 15, la conducción de los restos de la Srita. Bertha Machado y Sánchez, desde la capital de la República, donde había ido en busca de salud, a ésta su ciudad natal.

Cuano el sol de la mañana anunciaba un nuevo día, fuimos sorprendidos con tal fatal noticia y todos los labios musitaban: ¡Bertha ha muerto!...

Ante la realidad de la muerte todo es nada; pero ella no se lleva el recuerdo, como el sol la última gota de rocío; ella no puede borrar de nuestra mente el recuerdo de la virgencita con su sonrisa que era todo un poema, una promesa.

Aún nos parece contemplar el cuerpecito ágil de Bertha, de aquella niña buena y mimada de sus familiares, de aquella rosa fresca y lozana arrancd al jardín de la vida.

¡Oh, cruel ironía del destino!...

¡Pobre Bertha!... ¡Pobre madre!

Su muerte ha sido como una ola de frío que helara el corazón de esta sociedad.

Algo que nos deja, que nos abandona.

¡Los muertos... ¡Como dejan a los vivos que los quisieron!...

"Bertha", tú has emprendido la marcha hacia el más allá, tú has entrado en el gran sendero de lo desconocido; pero as dejado tras de tí, el silencio profundo en los tuyos, el sufrimiento de tu madre inconsolable y el recuerdo en la mente de los que bien te quisieron.

Por eso hoy en el tumulto de flores depositadas en tu tumba, quiero depositar las siemprevivas del recuerdo, elevando desde el fondo de mi alma una oración al Todopoderoso para que acoja en su seno tu almita blanca y pura, y para que dé resignción a los que hoy lloran tu desaparición.

CARUQUIN.

EL AYUNTAMIENTO DE PLACETAS TOMO ACUERDO SOBRE EL FLUIDO ELECTRICO

Estableció una nueva tarifa para el alumbrado público. También fija el precio para los relojes particulares. Notas

En sesión celebrada por el Ayuntamiento de Placetas, fué discutida y aprobada por unanimidad, la moción presentada por varios de nuestros concejales, que mirando por el bien colectivo, y viendo el exorbitante precio que en esta ciudad cobra la Compañía Cubana de Electricidad, por el suministro de fluido eléctrico, pide a ésta en un bien razonado documento la revisión de las tarifas actuales que estipulan el cobro de 24 centavos por kilowats en contadores y a $1.50 el bombillo de 25 bujías. Dice así la moción:

AL AYUNTAMIENTO

Considerando: Que es facultad del Ayuntamiento, conferida por el artículo 126 de la Ley Orgánica de los Municipios en su apartado (28), fijar las tarifas que se han de pagar por el uso de agua, gas, corriente eléctrica u otro servicio de carácter público prestado por particulares dentro del Municipio, sin perjuicio de los derechos adquiridos.

Considerando: Que la Compañía Cubana de Electricidad establecida en esta Villa, y que suministra el fluido para el alumbrado y fuerza en esta población, el contrato que hizo con el Municipio quedó caducado en el año de 1924, a su vencimiento, sin que éste fuese ampliado ni adoptado otro en consecuencia.

Considerando: Qu, en el mismo caso que esta Municipalidad se encontraba la de Sagua la Grande en relación con la «Compañía Eléctrica» de Sagua la Grande, y que aquel Municipio, haciendo uso de las facultades que le están conferidas por la Ley, su Ayuntamiento fijó el precio mejor dicho confeccionó la Tarifa para el Alumbrado, cuyo acuerdo fué suspendido por el señor Gobernador Provincial, y de cuya suspensión acudió en demanda contencioso-administrativa aquel Ayuntamiento, siendo dejado sin efecto la susodicha suspensión dictada por el Gobernador de Santa Clara por el fallo de la Audiencia de esta Provincia en fecha 5 de octubre de 1929.

Considerando: A mayor abundamiento que, dicho fallo fué confirmado por el Tribunal Supremo de Justicia en fecha primero de abril de 193[illegible], cuya sentencia sienta jurisprudencia, porque ello entraña tácitamente la consagración de una facultad conferida por la Ley Orgánica de los Municipios del Ayuntamiento «para satisfacer las necesidades colectivas peculiares de la Sociedad Local.

Considerando: Qué el precio a que se viene pagando en este Municipio, tanto por el Gobierno Municipal como por los particulares el suministro de fluído eléctrico para el alumbrado y fuerza es sumamente caro.

Considerando: Que es nuestro deber, a más de cumplir con la Ley, velar por el mejoramiento y bienestar del pueblo cuyos intereses representamos y estamos obligados a defender.

Por tanto: Los concejales que suscriben tienen el honor de proponer a la aprobación del Ayuntamiento el siguiente

ACUERDO

Primero: Para el alumbrado de servicio público comprendido en calles, parques, paseos, oficinas y dependencias municipales, así como el fluido para fuerza motriz estará sujeto a la siguiente tarifa: Lámparas o bombillos de 5 bujías, a 25 centavos mensuales; Lámparas o bombillas de a 10 bujías a 40 centavos mensuales; Lámparas de a 15 bujías a 60 centavos mensuales; Lámparas de 25 bujías a 75 centavos mensuales; Lámparas o bombillas de 40 bujías a 1 peso mensual. Lámparas de 50 bujías a $1,25 mensual; Lámparas de 60 bujías, a $1.40 mensual y de 60 bujías en adelante su precio será de 2 centavos por bujía.

Segundo: los relojes contadores de casas particulares pagarán una cuota fija de $1.40, con un mínimum de 18 kilowats. Lo que exceda de dicho mínimum pagará 14 centavos por kilowats.

Tercero: Los relojes contadores de establecimientos en general, pagarán una cuota fija de $4.00 con un mínimum de 30 kilowats. Lo que exceda de dicho mínimum hasta 100 kilowats: y de 100 en adelante a 10 centavos el kilowats.

Cuarto: Para el consumo de fuerza motriz, o séase para uso industrial y aplicable a todos los casos en que no sea fluído para el alumbrado se cobrará según la escala siguiente: Cuota fija: $4.50 con un mínimum de 40 kilowats; de 4 0a 100 kilowats a 4[illegible] centavos el kilowats; de 100 a 500 kilowats a 8 centavos el kilowats; de 500 a 1000 kilowats a 6 centavos el kilowats y de 1000 en adelante a [illegible] centavos el kilowats.

Quinto: Para los que no puedan o no quieran instalar relojes contadores para el alumbrado pagarán por lámpara o bombilla de acuerdo con la tarifa fijada en el párrafo primero de este acuerdo. Así mismo el Municipio pagará por el suministro de fluído para fuerza motriz en las dependencias del Municipio conforme a lo estipulado para usos industriales en el párrafo cuarto.

Sexto: Este acuerdo comenzará a regir desde el día primero de Julio del corriente año. Inmediatamente de ser ejecutivo el mismo, el Alcalde comunicará a la Compañía Cubana de Electricidad dicho acuerdo, a fin de que comience a cumplirse en la fecha indicada.

(Fdos) José Torres Asas, Doctor Lorenzo G. Pérez Roja, Vicente Abeledo Roque.

El pueblo comenta complacido la iniciativa de estos jóvenes concejales, y espera en definitiva la aprobación del doctor Fernando Fernández, Alcalde Municipal.

Bernardino Banga.

MARIA GARCIA OCHOA

Con verdadero placer consignamos en nuestras columnas la noticia de haber obtenido el Título de Bachiller en Ciencias y Letras, la distinguida y bella Srita. Marta García Ochoa, perteneciente a una estimada familia de Holguín y culta Cronista Social del DIARIO DE LA MARINA en aquella ciudad oriental.

Al dar a conocer a nuestros lectores tan agradable noticia, enviamos a la joven compañera nuestra más calurosa felicitación por el triunfo que ha obtenido en sus recientes exámenes.

FIESTA EN HONOR A LOS CANDIDATOS

Tuvo efecto en San Juan de los Yeras el domingo día 15

El día 15, el pasado domingo, se celebró en este pueblo una fiesta liberal de adhesión al Gobierno del General Machado y en honor de los candidatos del Partido en los próximos comicios.

Desde las primeras horas de la mañana un numeroso grupo de liberales recorría las principales calles a los acordes de la histrica 'Chambelona', dando vivas al General Machado y a los prohombres del liberalismo.

A pesar de la incesante lluvia, algunas veces torrencial, a las diez de la mañana llegó el Sr. Abelardo Ríos, Alcalde Municipal de Esperanza, al frente de una caballería de más de sesenta jinetes. Poco después lo hizo el Sr. Indalecio García, Alcalde Municipal de Ranchuelo acompañado de un gran número de liberales de aquel Término.

Más tarde llegó el Concejal del Ayuntamiento, Sr. Pedro Sarduy, al frente de un grupo de jinetes, más de cien, de Potrerillo. El Presidente de nuestro Ayuntamiento, Sr. Emelandro Valdés, llegó al frente de numerosa caballería procedente de los barrios Aguas Bonitas y Bernia.

De Guayos, Cornelio González, Concejal, también trajo un gran número de jinetes.

A las doc ellegaron varias máquinas y guaguas conduciendo liberales de Santa Clara, Remedios, Camajuaní, Placetas y otros pueblos. También concurrió el Sr. Justo H. de Medina acompañado de un grupo de correligionarios de Cumanayagua.

Poco después comenzó el mitin en el que hicieron uso de la palabra los siguientes oradores: Dr. Luis R. Lay, Sr. Enrique del Cañal, Presidente del Consejo Provincial; Sres. Pico y Miguel Prado, un joven de Cumanayagua cuyo nombre no nos fué posible anotar, el Sr. Jesús López Silvero y Dres. Diego Vázquez Bello y Elfredo Barrero.

También pronunciaron muy buenos discursos los Sres. José M. Marina y Joaquín Caballero.

El pueblo liberal, agrupado frente a la triuna y bajo la constante lluvia, aplaudía frenéticamente a los oradores. Debido al exceso de lluvia fu énecesario terminar el mitin.

EL BANQUETE

En el cine "Estrella" y salón contiguo tuvo lugar un banquete en el que ocuparon puestos más de cuatrocientos comensales, y que puede calificarse de espléndido en todos sus aspectos. Este importante acto fué amenizado por la Chambelona de Santa Clara y por la banda municipal de la localidad.

Allí pronunciaron magníficos discursos, el Dr. Arturo Alemán, Dr. Octavio Barrero, Sr. Joaquín Caballero, un señor cuyo nombre lamento no haber anotado, V. Aguila, Dres. Diego Vázquez Bello y Alfredo Barrero. Hizo el resumen el Dr. Luis R. Lay.

A las cinco de la tarde terminó esta fiesta que puede calificarse de espléndida en todas sus manifestaciones.

Gratísima impresión ha causado el éxito de esta fiesta, tanto a todos los liberales de la localidad como a los que asistieron de otros términos: numerosa concurrencia, a pesar de la excesiva lluvia; orden admirable, discursos sensatos y entusiasmo elirante. Ello ha demostrado que el liberalismo de San Juan es entusiasta, decidido y disciplinado que tiene fe absoluta en su jefe inmediato, que está extraordinariamente satisfecho del Gobierno regenerador y patriótico del General Machado. Todo esto lo ha sancionado el liberalismo de esta localidad con haber concurrido a la fiesta del domingo sin temer a la inclemencia del tiempo, bajo una constante lluvia, sin reparar en sacrificios ni molestias.

El Hon. Presidente de la República, el Gobernador y Alcalde Municipal; así como todos los jefes y connotadas personalidades del liberalismo fueron aclamados incesantemente.

AGUILA, Corresponsal.

PROXIMAS Y NUMEROSAS BODAS HAN DE CELEBRARSE EN PINAR DEL RIO

Distinguidos jóvenes de la sociedad pinareña se disponen a contraer matrimonio. Sentida nota de duelo. Un onomástico.

Capítulo de Bodas

La primera.

El día 24.

La distinguida señorita doctora Alicia Cuervo Barrenas, hermana del notable cirujano doctor Guillermo Cuervo, unirá sus destinos a un joven meritísimo, Ricardo Mestre Llano.

El día 25.

Una boda del gran mundo.

Para la cual ya he recibido la invitación.

Se celebrará en la Iglesia del Carmen de la Habana.

A las nueve y media de la noche.

Son los contrayentes, la bellísima señorita Eloisa del Castillo y Llanes y el joven doctor Maximino Nodarse Ruiz, médico cirujano de gran valer.

Para principios del próximo mes están señaladas dos bodas.

La de la graciosa señorita Joaquina González, culta Profesora de Instrucción Pública y el querido compañero Pedro Pablo Puig, Profesor de la Escuela Superior de Varones, y la de la gentil damita María Teresa Urrutia y el caballeroso joven Eduardo Donestevez.

Y para mediados de mes.

Una boda re alto rango.

Y de todas mis simpatías.

La de la linda y gentilísima jeune-fille Milisa Pérez Quintans, de supremos encantos, y el talentoso joven doctor Herminio Jordán, tan estimado en nuestra sociedad.

A todos felicidades.

Felicitación

un niño inteligentísimo.

Me refiero al estuioso amiguito Roberto Maceiras, que hace días obtuvo el título de Profesor de Teoría y Solfeo con las mejores notas.

Felicitación que hago extensiva a su cultísima y entusiasta Profesora señorita América Johnson y a sus queridos papás.

Noticia dolorosa

Que consigno con verdadera pena.

El día 13 dejó de existir en esta ciudad rodeada del cariño de los suyos, la respetable y queridísima anciana señora Inés Albóniga, viuda del nunca bien llorado doctor Eduardo Gómis, aquel notable oculista tan respetado y querido de todos los pinareños.

Su sepelio constituyó una imponentísima manifestación de duelo, fiel demosración del gran aprecio que goza en esta sociedad la familia Gómis.

Asistieron representaciones de todas las clases sociales, despidiendo el duelo el distinguido caballero señor Enrique Gils.

Inginidad de ofrendas florales le fueron dedicadas a la finada.

Coronas:

A mamá, tus hijos.

A abuelita, tus nietos.

A doña Inés, Medrano y familia.

A Inés, J. Medina y familia.

A Inés, Carmen e hijos.

A doña Inés, Mestre, Machado y Compañía.

A Inés, J. del Castilo y familia.

A la mamá de nuestro Jefe, Santina y José Antonio.

A Inés, José Alfonso.

A doña Inés, José Rodrigue y familia.

A Inés, Carmen y sobrinos.

Cojines:

A Inesita, Prado y familia.

A Inés, Domingo Alvarez.

A Inés, familia Chapoten.

A Inés, Concha y Maruca.

La Cronista que pide al Señor resignación para sus atribulados familiares, les envía con estas líneas su pésame.

Sentidísimo.

De Viaje

Hacia la Madre Patria.

En el vapor «Oropesa».

Embarcó el día 18 el competente y queridísimo Inspector de este Distrito Escolar señor José Piñeiro.

Pasará unos meses junto a sus queridos familiares.

Que tenga un viaje félicísimo.

Son nuestros deseos.

Onomástico

El día 19.

Celebró su onomástico el joven y acreditado comerciante Gervasio San Emeterio, condueño de «La Estrella».

Numerosas felicitaciones recibió de sus numerosas amistades.

Va aquí la mía.

Con mis votos por su ventura personal.

Hacia la Habana

Se trasladó el domingo el doctor Eduardo Ubieta.

Con el fin de tratarse la fractura del brazo con el doctor Inclán.

Que pronto lo veamos atendiendo a su numerosa clientela.

Son nuestros deseos.

El autor de «Cuba Musical»

Después de haber pasado unos días entre nosotros, organizando varios asuntos para el DIARIO DE LA MARINA, regresó a la Habana el cultísimo compañero señor José Calero, reputado «Crítico Musical», a quien como ya he dicho en anteriores notas, tuve el gusto de saludar y conocer.

Guardo recuerdos gratos de su visita y de su amena charla.

Así como quedo agradecida de sus deferencias.

Que muy pronto pueda tener el gusto de volver a saludar al señor Calero.

Restablecida.

La distinguida señora Herminia Porro de Barrero, que hace unos días fué operada de grave afección en un pie por el reputado quiropedista doctor G. P. Camacho, se encuentra completamente restablecida.

Lo que con gusto consigno.

Con mi felicitación.

Nuevos Bachilleres

En los exámenes de fin de curso, celebrados últimamente en el Instituto Provincial han obtnido el título de Bachiller los siguientes alumnos:

señoritas Liana Aguiar Campiña, Zoila Brito, María Y. Cabañas, Rosa Ferrer, Francisca Maseda Méndez, Dulce M. Márquez, Alicia Pérez Morales y Silvia Pimentel.

Sres. Francisco Anillo, Joaquín Blanco, Pedro Bugallo, Rufino Candas, Manuel Castro, Tirso Clemente, Sixto Ferro, Pablo R. Ferro, P. J. Fernández Cuervo, Ignacio Fonte, Francisco García, Manuel González, José Hernández Toraño, Raúl R. López Valdés, Leopoldo H. Miranda, Juan Muntaga, 9nibal Núñez, José Pozo, Guillermo Ruben Rodríguez, Octaviano Rogés, Orlando Rodríguez y Virgilio Velez.

Reciban todos nuestra felicitación.

MARY.
Cronista Social.

UNA SENTIDA MUERTE OCURRIDA EN MATA

Se trata de la respetable dama doña María Xudiera viuda de Puignau, de la cual en nuestro telegrama del día 13, dimos cuenta. Víctima de una repentina dolencia dejó de existir tan bondadosa y buena señora, a los 80 años de edad, dejando sumidos en el mayor desconsuelo a sus familiares.

Desde los primeros instantes la casa mortuoria se vió muy connurrida por nuestras principales familias, deseosas de compartir con los distinguidos esposos Puignau-Paster esas horas de amargura y desconsuelo. El cadáver de la respetable dama fué tendido en capilla ardiente por donde desfilaron sus mútiples amistades, y donde se hizo guardia de honor, pues como dejamos expuesto allí se reunió la mayor parte de nuestro pueblo.

El día 14 a las 10 a.m. se efectuó la conducción del cadáver desde la casa mortuoria hasta la estación de la localidad, para ser conducido en tren expreso a la Necrópolis de Sagua la Grande, lugar donde descansan los restos de la buena doña María. Fué numeroso el acompañamiento, figurando lo más distinguido de la Sociedad de Mata; las ofrendas florales fueron numerosas y de gran valor.

En nombre de los desconsolados familiares, en especial de los apreciables esposos Puignau-Paster, doy las gracias a todas aquellas personas que de alguna manera les han acompaado en la inmensa pena que actualmente les aflige.

Llegue a todos los familiares mi sincera manifestanión de condolencia, y hagamos fervientes votos por que Dios acoja en su santo seno el alma de la finada.

CUERVO, Corresponsal

M.E.C.D. 2016

EJEMPLAR: 5 CENTAVOS | Centro Privado . . . . . M-7911 | DIARIO DE LA MARINA | Anuncios Clasificados: A-3333 | JUNIO 21 DE 1930

Existen hoy en España Problemas más Importantes que el Político-Romanones

ACTUALIDAD ESPAÑOLA

La Transformación Material y Cultural de España

Por Rafael Súarez Solís

En su segunda conferencia—que debió ser la primera, según declaración del propio conferenciante,—Luis Olariaga informa de lo hecho por España en lo que va de siglo. Se ha europeizado. Siendo España una nación de Europa, esa tarea, por la sola calificación, aparece como cosa baladí. Geográficamente, es Europa. Pero cuando los extranjeros, despectivamente, decían que Africa empezaba en los Pirineos no dejaban de afirmar algo con contenido esencial y emocional. España es el desierto, define un filósofo. España conserva el sentido y la inclinación del concepto islámico, afirma otro, en lo religioso, en lo temperamental. Pero ambos conceptos se emiten con una intención ponderativa. Lo de islamismo alude al espíritu batallador, al anhelo en éxodo belicoso por todos los caminos de lo emocional. Y el desierto es esa condición del alma española, desolada y extática, que se explica en la situación del hombre en la geografía castellana. Castilla, el cerebro de España, según explica Olariaga. Un hombre en el panorama mudo, llano, alto, monocromático de Castilla sólo pasea el esqueleto y el corazón. La carne va disgregándose abandonada, ignorada por el alma contemplativa. Nada allí hace señas intencionadas a la carne. Bajo el cielo alto, luminoso e indiferente, lo corporal es un terrón pardo, agrietado y reseco; lo anímico un humo delgado, azul, perpendicular y transparente.

Pero el desierto se ha europeizado. Ha corrido sobre la exclusiva geografía de España la cultura uniforme, nerviosa y materialista de Europa. España, para salir del fracaso a que había llegado cuando finalizaba el siglo XIX tuvo necesidad de poner su cultura, su manera de vivir, al día. El ejemplo y la necesidad le exigieron el figurín cultural de la Europa occidental. Olariaga explica la labor en la caminata del primer cuarto de siglo con acicates violentos de la generació ndel 98, de la generación siguiente intelectualista, de la Gran Guerra y de la Dictadura. Todos fueron estímulos en ese único y fatal sentido. El engrandecimiento de España se debe a la crítica despiadada de los jóvenes intelectuales del momento agudo de la decadencia, a los estudiantes que les siguieron cronológicamente, a las posibilidades económicas del tiempo bélico mundial y a las facilidades de un gobierno irresponsable y expeditivo.

Ya está España parigual en Europa. Ya su cultura y su vida armonizan con las de los demás países del viejo mundo. Ya es Europa. Pero, ¿es, además, España? He ahí el momento emocionante de la conferencia de Olariaga, después del primer largo tiempo informativo. Porque España es, como fué siempre, eminentemente un pueblo emocional, pese al lujo materialista conquistado. Es en sí la de siempre, la que, sin duda, seguirá siendo en la geografía peninsular y en la geografía del espíritu. Europa sólo ha conseguido hacerse traducir a los distintos acentos españoles. Al cerebral que es Castilla, al de la gracia andaluza, al de la dulzura de Galicia y de Asturias, al de la voluntad de Vasconia, al de la pasión y la democracia de Cataluña y Valencia, al de la honradez y lealtad de Aragón. Y ello, sin que lo nuevo, lo europeo, a pesar de adaptarse al interés español, haya servido más que para darle un hábito exterior, sin modificar en un ápice su esencia.

Por ahí se perfila la España de mañana. Ese ideal de la plenitud humana a que aspira en todo el mundo la cultura. Porque en España, Europa ha podido importar todos los valores de la civilización material, pero no ha podido expulsar a los hombres.

Y esta no es una novedad en la larga sucesión de invasiones que ha tolerado España desde los más lejanos siglos. Ni la cultura tartesia, ni la fenicia, ni la cartaginesa, ni la romana, ni la árabe, ni la goda hicieron otra cosa que disolverse en España, sin que España cediera a ellas nada de su esencia, mientras se aprovechaba de lo externo de sus utensilios científicos y sociales. El resurgir de España es una simple labor de aprovechamiento de cualidades tomadas a los pueblos que la sojuzgaron, desde la inmutable situación de su autonomía espiritual.

Otra vez, después de la reciente invasión del materialismo europeo, el porvenir de España se perfila en un más allá inmediato, con los colores y las líneas características de su geografía emocional y física.

ROMANONES HA EXPUESTO CUAL ES SU ACTITUD

Dará facilidades para que se restablezca la normalidad

UNA SEMANA GRANDE

Merced a la anunciada conferencia del Rey y Alba

MADRID, Junio 20. (AP.)—"Mi actitud, al igual que la del Marqués de Alhucemas, es no poner dificultades de ningún género y dar cuantas facilidades sean necesarias para el establecimiento de la verdadera normalidad política", dijo hoy el Conde de Romanones en una entrevista sostenida con "El Debate".

Al preguntársele su opinión sobre la anunciada conferencia del Rey con Santiago Alba, primero en París y luego en Londres, Romanones dijo:

—La semana entrante será una semana grande, de la que habrá mucho que contar.

Y al indicársele que en estos momentos toda la política gira en redor de Santiago Alba, el Conde manifestó que es lamentable que así sea, pues hay actualmente en España otros problemas más importantes que ese, pudiendo mencionar, entre otros, que la libra esterlina se esté cotizando a 42 pesetas y que el trigo se venda a 40 pesetas, cuando el precio mínimo del quintal es de cincuenta pesetas. Además, no se vende vinos y los aceites españoles no tienen salida a los mercados exteriores.

Romanones se declara partidario de la fórmula de reunir el Parlamento que existía en 1923, cuando el golpe de Estado, según propuso el Duque de Baena, pero cree que eso debió haberse hecho en Marzo último, y que ahora es tarde. El Conde afirma que las Cortes de 1923 hubieran resuelto todos los problemas, elaborando unos presupuestos y hasta habrían entrado en la cuestión de las responsabilidades políticas, para disolverse en el verano y dejar libre el camino de la convocatoria de otro Congreso, con todas las garantías legales.

Preguntado si Alba hará las elecciones, Romanones contestó que se alegraría mucho de ello, pues para el Gobierno de Berenguer las elecciones son papeleta de cuidado, y lo más peliagudo la suspensión de las garantías constitucionales. Opina el Conde que la forma en que el Gobierno hará las elecciones, resultará una ilegalidad, pues aunque los comicios están bien en cuanto al Congreso de Diputados, son anticonstitucionales en lo concerniente al Senado. Terminó Romanones declarando que duda de que las elecciones se celebren en la fecha que se dice.

DENUNCIA CONTRA EL DR. ASUERO EN LA DIPUTACION

Por la entrega de un bastón al presidente de la Argentina

NO FUE COMISIONADO

Por las Diputaciones de las Vascongadas, como él manifestó

SAN SEBASTIAN, junio 20 AP. El doctor Bergareche, médico de esta ciudad, declaró en la sesión celebrada esta mañana por la Diputación provincial que el doctor Fernando Asuero, que se encuentra en Buenos Aires, había hecho entrega al Presidente de la Argentina, doctor Hipólito Irigoyen un bastón en nombre de las diputaciones vascongadas.

El Presidente de la Diputación contestó que él no había concedido al doctor Asuero su representación, pues en caso de tener necesidad de comunicarse con el Presidente de la Argentina dispone de otros medios para hacerlo si recurrir al doctor Asuero.

Créese, sin embargo, que el doctor Asuero ha cumplido con una misión que le fué dada por las diputaciones provinciales de las Vascongadas durante los últimos tiempos de la Dictadura y que, por tanto, no habiéndosele revocado la misión no ha hecho otra cosa que llevar a cabo un encargo que había recibido.

TENERIFE, Canarias, Junio 20. (AP). — Después de permanecer una semana en este puerto, ha zarpado para Tolón la fragata «Presidente Sarmiento», buque-escuela de la armada Argentina, siendo despedida por la población.

MADRID, Junio 20. (AP). — La dama norte-americana Gertrudis Whitney ha donado al gobierno español la suma de 75.000 pesetas con el objeto de que se realicen cultivos de plantas de Norte América en los terrenos de la Rábida, al objeto de que sirvan de complemento al monumento a Cristóbal Colón de que es autora.

El Gobierno ha aceptado el donativo y ha prometido complacer a la dama nrteamericana.

MADRID, junio 20. AP. En la Junta General celebrada hoy por el Ateneo de esta capital se acordó pedir el ministro de la Gobernación, general Marzo, completa libertad para la cátedra al objeto de reanudar la serie de conferencias políticas, organizadas por la sociedad, y que han sido suspendidas recientemente por una real disposición.

LA FIESTA DE LA LIRICA ESPAÑOLA MAÑANA DOMINGO

Instituto hispanoamericano de Relaciones Culturales

EN EL CENTRO ANDALUZ

Fiesta de la lírica cubana y de la lírica hispanoamericana

El próximo domingo veintinueve, a las diez de la mañana, y en el local del Centro Andaluz, darán comienzo las sesiones culturales organizadas por este Instituto para vulgarizar el conocimiento de los grandes escritores españoles, y difundir, por medio de sus obras maestras, el cultivo cada vez más intenso de nuestra hermosa lengua castellana.

En esta «Fiesta de la Lírica Española», en que se dará una noticia sucinta de sus etapas, desde el siglo XV a nuestros días, se recitarán las composiciones más típicas por excelentes recitadores y se intercalarán selecciones de la mejor música española, el Instituto se propone, uniendo lo útil a lo dulce, ofrecer a sus asociados unas horas de grato solaz intelectual, al par que presentar los más bellos ejemplos del más puro castellano como medio de combatir la creciente ingerencia en nuestra lengua de vocablos extraños y el predominio en América de otros idiomas que aquel en que aprendimos a rezar y en el que expresamos las más hondas emociones de nuestro espíritu.

A esta «Fiesta de la Lírica Española» sucederá próximamente la «Fiesta de la Lírica Cubana», y luego, la «Fiesta de la Lírica Hispanoamericana», ya que el Instituto se propone el inmediato cumplimiento de sus fines, entre los cuales uno de los más importantes es la intensificación de las relaciones culturales con el resto de la América Española.

En Octubre próximo, al inaugurar nuestro curso de invierno, el Instituto iniciará las representaciones mensuales, en el Teatro Principal de la Comedia, de las obras clásicas del teatro español, no ya sólo para mostrar, como lo hicimos en anteriores empeños, que el público de Cuba ama y se interesa por esas bellas fiestas del espíritu, sino como otro de los medios más adecuados para la defensa de la hermosa lengua de Castilla.

Y en ese mismo mes de Octubre empezará a funcionar la Biblioteca Circulante de Grandes Obras españolas, cubanas e hispano-americanas, para uso exclusivo de los socios, los cuales, mediante el pago de una pequeña cuota adicional, no mayor de veinte centavos, podrán tener un plazo determinado, en su propia casa, novelas, comedias, poesías, etc., de los escritores clásicos de España y América.

Por espacio de seis meses no se cobrará ninguna cuota de ingreso a los que vengan a cooperar con nosotros real y sinceramente, en esta cruzada, absolutamente desinteresada, sin miras de lucro ni ambición de recompensas, en favor de nuestra lengua, y la cuota mensual, con derecho a todas las fiestas ordinarias y a un por cincuenta por ciento de descuento en el precio de los billetes de las funciones teatrales, será sólo de cincuenta centavos.

Estamos convencidos de que no nos faltará, no puede faltarnos, el apoyo de los españoles de Cuba; y a ellos dirigimos nuestra primera invitación, en la firme creencia de que vendrán a colaborar en este empeño que debe ser tan grato a su patriotismo y a su cultura, y que es, al par, tan necesario sobre todo para ellos, si es que no desean que en plazo muy breve queden desplazados o por lo menos extraños en un medio, donde siempre han convivido fraternalmente, por la invasión de una lengua que no es la suya y que amenaza dominar todos los sectores, desde el deporte hasta el cinematógrafo, desde la ciencia hasta las transacciones comerciales.

En el domicilio del señor Tesorero, doctor Ignacio Plá y Muro, Paseo de Martí número diez, teléfono M-1630, se admiten adhesiones; y en el local del Centro Andaluz la misma mañana de la fiesta, de nueve a diez. La exhibición del recibo corriente será en todo caso requisito indispensable para la admisión.

Habana, 18 de junio de 1930.

SALVADOR SALAZAR.
Presidente del Instituto.

ESTADO DEL TIEMPO EN ESPAÑA

MADRID, Junio 20. (AP). — El mar está tranquilo en todo el litoral español y reina buen tiempo en todas las regiones con aumento de la temperatura. Las temperaturas máxima y mínima en Madrid en las últimas veinticuatro horas fueron 30 y 16, respectivamente; en Barcelona, 24 y 16; en Málaga, 26 y 16; y en Alicante, 29 y 17.

GRAVE CONFLICTO OBRERO BILBAINO

Campaña de violencia motiva concentración de guardia civil

BILBAO, Junio 20. (AP). — Los conflictos sociales tienden a agravarse, no viendo solución para las huelgas que se han planteado.

El Gobernador Civil concentra fuerzas de la Guardia Civil en previsión de que ocurran desórdenes.

Entre los obreros reina gran excitación, notándose la propaganda que realizan los elementos extremistas, deseosos de llevar los conflictos por derroteros de violencia. Créese que el próximo lunes se declarará la huelga general en Bilbao.

Las huelgas planteadas han comenzado por la petición de aumento de salarios por varios grupos obreros.

GALICIA DA GRAN BRILLO A ESPAÑA CON SUS HOMBRES

La octava parte de los vecinos de Madrid, gallegos

MUCHOS, ILUSTRES

En el gobierno, las ciencias, literatura, artes y letras

MADRID, Junio 20. (AP). — La octava parte de los habitantes de Madrid son gallegos según una estadística reciente, figurando entre los mismos el mayor número de ministros, ex-ministros, médicos insignes, abogados elocuentes, escritores notables, aviadores distinguidos, ingenieros reputados, banqueros y comerciantes adinerados.

En la lista se encuentran los médicos Elizagaray; Gómez Ulla y Varela; escritores Valle Inclán; Camba; Fernández Flores; Linares Rivas y Basilio Alvarez; científicos, Cásares en la Química y Rodríguez Maurelo en Matemáticasá músicos, Soutullo y Arbós; aviadores, Franco, Iglesias y Loriga; ministdos, Julio Wais, de Economía Nacional y Pedro Sangro y Gros de Olano del Trabajo; ex-ministros Rodríguez Viguri, Espada, Portela; Calvo Sotelo; Martínez Anido; Marqués de Figueroa y Almirante, general de la Armada Aznar.

"LA TRANSFORMACION ESPIRITUAL Y MATERIAL DE ESPAÑA" HA SIDO TEMA DE LA CONFERENCIA DE L. OLARIAGA

Fué muy brillante y movida la disertación del ilustre intelectual para la Institución Hispano-Cubana de Cultura.

SU CONCEPTO RESPECTO A LA ESPAÑA DE HOY

El renacimiento material y cultural posterior al año 98.—Las generaciones del año 98 y la de intelectualistas.

Una hora después de la señalada, dió comienzo la conferencia señalada en la tarde de ayer, por el señor Luis de Olariaga, ante los socios de la I. H. C. de C.

El tema, como oportunamente anunciamos era «La Transformación Material y espiritual de España». Comenzó haciendo una evocación literaria de los días dolorosos del verano de 1898 en España. Pintó en frases oportunas la España de aquellos días que creyéndose la primera nación en todos los órdenes, sufrió un rudo golpe, al ver por durísima experiencia que nada de su empeño era cierto.

Describe luego el proceso de la generación de los intelectuales del 98, que como sabeñ nuestros lectores está integrada entre otros por Ganivet; Azorín; Unamuno, Costa — un poco anterior — Baroja, Valle Inclán y Manuel Bueno. Cada uno de éstos fué analizado por Olariaga con frase precisa y elegante.

Luego se refiere en conjunto a las características de esa generación, afirmando que aunque poseedora de altas cualidades de toda índole, no pudo lograr la revolución ideológica de España, porque le faltó fe.

Más tarde realiza idéntica operación con la generación que sucede a los hombres del 98. Llama a ese grupo de españoles aparecidos más tarde en el agora, intelectualistas. Dice que presenta caracteres muy diferentes a la inmediatamente predecesora. Los diferencia a juicio del disertante en la tarde de ayer, la posesión de la fe, en su propio destino. Los hombres del 98 eran escépticos y según nos parece que dijo Olariaga, no estudiaron profundamente la causa del desastre, mientras que los intelectuales, sí.

Estos buscaron nuevos instrumentos. Se fueron por Europa a encontrar lo que en España no tenían y en Alemania; Inglaterra, consiguieron lo que se proponían. Miradas de jóvenes españoles, dice Olariaga, se desparramaron por todo el continente, y aunque despañolizados en la apariencia, son superiores en el juicio el disertante a los hombres del 98, aunque carecen de la brillantez de éstos.

Afirma Olariaga que quizás esta generación intelectualista pase desapercibida porque su labor se ha limitado a las universidades y laboratorios españoles en los que han consumido su vida.

No obstante, España los acogió colocándolos en los lugares donde han rendido su máximo de utilidad. Olariaga cita multitud de nombres de la España de Hoy de los que apenas si algunos, los más destacados han llegado hasta nosotros: Rey Pastor; Marañón; Zulueta; Luzuriaga. Esa generación ha contribuído enormemente a la España de Hoy, que Olariaga denomina con frase exacta la España puesta de pie.

Hasta aquí nos habla del conferenciante del resurgimiento y desarrolol material de España y comienza a enumerar obras de esta índole: industrias mineras, azucareras, manufactureras, siderúrgicas, a la que contribuyen los capitales sacados de América. El proceso de la industrialización de España lo describe de mano maestra. Habla de los necesarios técnicos extranjeros en la primera fase de ese desarrollo. Dice como se ha ido sustituyendo el número necesario de técnicos extranjeros por nativos.

España ya se encuentra en la segunda fase de su industrialización. Su agricultura duplicada, una nueva etapa en sn progreso, aunque el conferencista no vea en ello más que una aceleración del proceso lógico de la industrialización. El cómputo de años que fija Olariaga, en este aspecto del progreso material es de una centuria a medio siglo.

Explica luego cómo el capital español, rescató para sí la mayor parte de los servicios públicos industrializados en los que había intervenido el capital extranjero. Esto ocurrió naturalmente, en los años de la guerra europea. Los capitalistas españoles poseen hoy todos los ferrocarriles, los tranvías, la mayoría de las empresas hidroeléctricas, etc.

Claro que esa transformación económica trajo mejoras aparentes para el proletariado, España ascendía de la categoría de pueblo mediatizado industrialmente a la de propietario de sus propias fuentes de producción. Por ello el aislamiento de España, que se basta a sí propia, según dijo Olariaga, pero añadiendo que ese aislamiento le parecía excesivo.

Luego elogió al último gobierno en lo que se refiere al hecho de llevar a la práctica los proyectos que hace treinta años estaban almacenados. Ferrocarriles, hoteles, caminos, confederaciones hidrográficas, etc. Esta parte de su disertación es de un subido valor de propaganda.

Demuestra la certeza de la fórmula de la europeización de España. Desentraña su significado, y luego con frases bellísimas y elegantísimas, nos va diciendo qué es España; algo más que una fórmula abstracta, pueblo vivo capaz de asimilarse toda la cultura, tesoro lleno de riquezas emotivas y a medida que habla van desfilando ante el oyente, Andalucía, gracia y simpatía; Vasconia, voluntad y energía; Castilla en renovación; Aragón, fiero y sin saña, franco y rudo, como en el verso de Martí, Galicia y Asturias, humildad, dulzura; Cataluña y Valencia, trabajo y solidaridad y por último incluye a la América Española en la que afirma que se unen a manera de crisol todas las cualidades de todas las provincias españolas.

Y termina haciendo una exegesis de los nuevos conceptos que según el encierran las palabras de raza y cultura hispánicas.

Su conferencia fué brillantísima y muy felicitado por la concurrencia.

LA DESPEDIDA AL REY D. ALFONSO

El pueblo de S. Sebastián le rindió un cariñoso homenaje

SAN SEBASTIAN, Junio 20. (AP). — Las autoridades locales y numeroso público acudió esta mañana a la estación a despedir al Rey Alfonso que pasó por esta ciudad en viaje a París, desde donde seguirá días después hacia Londres. El público tributó una cariñosa despedia al soberano.

Poco después se tuvieron noticias dando cuenta de haber pasado el tren regio por Hendaya.

BARCELONA, Junio 20. (AP).—Se ha inaugurado el sexto Congreso de Médicos de lengua catalana en el Salón del Ciento del Ayuntamiento, presidiendo el acto del doctor Pi y Suñef. En este Congreso no se tratarán, según parece, cuestiones técnicas, sino de asuntos relativos a los intereses de los médicos catalanes en relación con el gobierno de la ación y sus camaradas del resto del país.

MADRID, Junio 20. (AP). — Víctima de una embolia cerebral, ha fallecido en esta capital el ex-abogado consultor de la Embajada de España en Cuba, don Miguel Vivanco. Su esposa tiene el propósito de conducir el cadáver a Cuba, a cuyo efecto será embalsamado. Contaba el finado con sesenta y cinco años de edad.

CUMPLEAÑOS DE DON JUAN, AYER

El infante de España ha celebrado su 17 aniversario

MADRID, Junio 20. (AP). — Con motivo de cumplir hoy diecisiete años de edad el Infante don Juan, cadete de la Escuela Naval de San Fernando, se celebró hoy en Palacio un almuerzo en familia, que presidió la Reina Victoria, y al cual concurrió la Infanta Isabel, decana de la real familia, que cuenta ochenta años de edad.

Las tropas vistieron media gala, celebrándose durante la mañana los oficios religiosos de ritual.

CORUÑA, Junio 20. (AP). — Se ha recibido una comunicación de la Junta directiva del Centro Gallego de Montevideo pidiendo que se establezca en la Universidad de Santiago de Compostela la cátedra de lengua gallega.

a prensa y la opinión pública aplauden la iniciativa, recomendándole al gobierno.

BARCELONA, Junio 20. (AP).—Cuatrocientos obreros se han declarado en huelga en el pueblo de la Gava, en esta provincia, solicitando aumento de salarios. Pertenecen los trabajadores a los talleres de fundición de «Roca» y aunque hasta ahora no ha ocurrido novedad, las autoridades han concentrado fuerzas para reprimir cualquiera alteración del orden.

Teléfonos del Diario

CENTRO PRIVADO

M-7911
M-7912
M-7913
M-7914
M-9665
M-3450

De 9 a. m. a 6 p. m.

Llame a cualquiera de estos números dentro de dichas horas y la Telefonista lo comunicará con quien usted desee.

Después de las seis de la tarde así como los domingos y días festivos a cualquier hora podrá comunicarse directamente llamando en esta forma:

Sr. Jefe de Información A-3205
Administración M-7911
Sports M-7912
Redacción M-7913
Cable M-7914
Imprenta M-9665
Máquinas M-3450

Para comunicarse a cualquier hora con los Departamentos de Anuncios Clasificados y Radio, sírvase llamar a los siguientes números:

Anuncios Clasificados A-3333
Radio M-7714

FUE CLAUSURADA LA EXPOSICION

El acto ha sido presidido por el Príncipe de Asturias

SEVILLA, Junio 20. (AP). — Hoy ha sido solemnemente clausurada la Exposición Ibero-Americana, una de las grandes obras de la Dictadura del general Primo de Rivera, cuyo advenimiento al poder hizo posible la celebración del certamen, presidiendo el acto el Príncipe de Asturias.

Después de la ceremonia de clausura de la Exposición, el Príncipe invitó a almorzar al ministro del Trabajo, señor Sangro y Ros de Olano, que representó al gobierno en el acto, y a los ministros de Hacienda y Justicia del Jalifa de Marruecos, que se encuentran en esta ciudad, así como a otras personalidades, sirviéndose un menú hispano-marroquí.

EL COMITE DE LAS SOCIEDADES DE CANARIAS SE HA REUNIDO AYER NOCHE ACORDANDO IMPORTANTES GESTIONES

Será enviada una razonada y elocuente exposición a la Dirección general de Emigración que radica en Madrid

VISITARA A LOS DIRECTORES DE PERIODICOS

Para expresarles la gratitud de aquellas entidades por la valiosa cooperación que han prestado a sus propósitos

Anoche se reunió el comité designado por todas las sociedades canarias de Cuba para solucionar el grave conflicto planteado a los emigrantes canarios por la Dirección General de Emigración de Madrid, que en una de sus resoluciones los excluye de la bonificación de los medios pasajes para retornar a su tierra en caso de enfermedad o de indigencia por falta de trabajo.

Se acordó dirigir al Director General de Emigración la siguiente exposición:

Señor Director General de Emigración.

Madrid.

Señor:

En el día de ayer hemos cursado, dirigido a usted, un cablegrama redactado en los siguientes términos, cuyo contenido nos es grato confirmarle por medio de este escrito:

«Asamblea instituciones canarias Cuba Colonia General reunidas anoche acordó significarle unánime protesta por exclusión nuestros paisanos pobres beneficios medios pasajes. Recabamos valiosa intervención usted para reinvindicar nuestro justo derecho.»

En efecto; en la noche de ayer celebróse en la Asociación Canaria de esta capital una Asamblea Magna a la que asistieron, en gran número, elementos canarios de Cuba y representaciones de todas las entidades de ese carácter que al margen se citan, y que constituyen la totalidad de las aquí establecidas.

El objeto de la reunión, como ya el cablegrama explica, no fué otro que el de tomar acuerdos encaminados a lograr del Gobierno de nuestra Patria, deje sin efecto la medida o disposición adoptada, en el sentido de excluir de los beneficios de medios pasajes a los inmigrantes naturales de las dos provincias canarias.

Desde hace muchos años los canarios de Cuba y sus entidades representativas han venido confrontando el problema que casi siempre ha constituído el obtener pasajes bonificados para los elementos de las dos provincias citadas que por falta de trabajo y recursos, o por enfermedad, se han visto obligados a retornar a nuestro Archipiélago. El problema, principalmente, ha consistido en la falta de vapores que hicieran la travesía Cuba-Canarias, puesto que, como de todos es sabido, sólo durante cinco o seis meses en el año contamos con un vapor mensual para los citados puertos. No obstante estas dificultades que en lo posible se iban allanando, nuestros compatriotas canarios embarcaban por buques de la Compañía Trasatlántica Francesa, pues como no ignora usted, la Compañía Trasatlántica Española, a pesar de estar subvencionada por nuestro Gobierno, no hace esa travesía por no convenir a sus intereses.

Así marchaban las cosas hasta hace poco tiempo, pues a mediados del mes de Mayo próximo pasado salió para puertos de Canarias, directamente, un vapor holandés para el cual se concedieron por la Junta Consular de Emigración de esta Capital gran número de medios pasajes para elementos necesitados de otras provincias de España, no facilitándose ninguno para los de Canarias, a cuyos puertos el vapor se dirigía Ese hecho fué el que nos movió a hacer gestiones encaminadas a conocer nuestra verdadera situación en ese aspecto, y en tal sentido nos dirigimos a nuestro Cónsul General en esta ciudad, quien nos manifestó, verbalmente primero y por escrito después, que la Cancillería no tenía noticia oficial alguna a ese respecto, pudiendo decir solamente que las Compañías de Navegación rechazaban toda orden de medios pasajes para Canarias, basándose en que no tienen obligación de aceptar órdenes en esas condiciones por no estar incluídas las islas Canarias en el Convenio celebrado entre la Conferencia de Compañías Navieras y la Dirección General de Emigración de Madrid.

En vista de tal situación, y al generalizarse la disposición citada, se suscitó un movimiento general entre todos los elementos de la Colonia Canaria de Cuba, culminando en la celebración de la Asamblea de que le he dado cuenta, cumpliendo así el acuerdo adoptado.

Para que pueda usted, señor Director, tener una idea más exacta y real de la situación que se viene atravesando en este sentido le agregaremos que, debido a la crisis mundial que ha afectado la principal producción de este país, los emigrantes españoles, en una parte bastante considerable, se han visto precisados a recurrir al auxilio oficial, al de estas entidades para poder reintegrarse a nuestra Patria, no solamente por encontrarse enfermos la mayoría de ellos, sino, principalmente, por la falta de trabajo y carencia absoluta de recursos.

Entre esos inmigrantes tenían que estar forzosamente los canarios, más que otros, debido a que, en la inmensa mayoría, se dedican a las faenas del campo, al cultivo de la caña de azúcar, producto en crisis y al cultivo, también, del tabaco.

Los que tenemos la alta honra de dirigir los destinos de estas Instituciones, nos vemos hoy ante un problema gravísimo. Es el problema de los medios pasajes para inmigrantes necesitados, única puerta de escape que nos permitía, en parte solucionar la situación de nuestros compatriotas en desgracia, enfermos y esquimados por la falta de medios en que emplear sus energías y servir a sus necesidades.

Por ello acudimos a usted, en súplica encarecida, de que se repare en que nosotros pensamos que haya sido un olvido; que se nos equipare a nuestros hermanos de toda España, ya que estimamos, patriótica y humanamente, que tenemos los mismos derechos que a ellos asisten.

Aguardando, señor Director, la ratificación que pedimos a los Poderes Públicos de nuestra Patria, por su conducto dignísimo de usted, quedamos muy atentos, afectísimos SS.—Por el Comité de Sociedades Canarias de Cuba.—Juan López Domínguez, Presidente. — Francisco Santana Torres, Secretario.»

Este documento se enviará hoy al Director general citado, por conducto del Señor Embajador de España. También se enviará copia al Comité de Sociedades Españolas.

También se acordó que el Comité en pleno, visitara a los señores Directores de los periódicos que prestaron toda clase de atención a tan importante problema.

Las visitas se iniciarán el lunes próximo a las diez de la mañana.

LOS SRES. EZEQUIEL. . .

(Continuación de la pág. QUINCE.)

Fernández Arrondo. DIARIO DE LA MARINA.

Habana.

No fué un grupo sino la mayoría del Comité Ejecutivo Municipal del Partido Liberal de Güines, integrado por 18 Delegados de los 26 que integran el organismo, los que tomaron el acuerdo que usted se sirvió insertar en el día de ayer. El Ejecutivo que presido se reunió oficialmente, previa convocatoria y suscribieron la moción qu efué acordada los delegados Amado González, Julio Méndez, Manuel González Regalado, Juan Marín Núñez, Félix González, Pablo Hernández, Candelario Hernández Larrondo, Luis Martínez Bulnes, Alejo Valido, Rogelio Díaz Aranza, Manuel Luis Magdaleno, José González Cagigas, Paulino Mederos, Francisco Palomares Domínguez, Vicente Saavedra Lafont, Pío Carrasco, Bienvenido Cruz, Juan Pérez López, su presidente provisional.

No obstante el acuerdo anterior, el Alcalde Díaz Valdivia, continúa la organización de la fiesta del domingo 29, la cual según noticias ha de resultar muy lucida.

LOS AMIGOS DE ALFREDO MARILL

En noche pasada tuvo efecto en la calle de Obrapía número 44, bajos, la inauguración de la Asociación Juventud Liberal Amigos de Alfredo Marill del Barrio de San Felipe.

Después de un cambio de impresiones se eligió la siguiente Directiva:

Presidentes de Honor: General Gerardo Machado y Morales, Carlos Miguel de Céspedes, Gustavo Parodi y Belisario Alvarez.

Presidente efectivo: Jesús Garrido del Otero; Vice, José María Santomé Calvo; Secretario, Luis Cuéllar; Vice, Manuel Gutiérrez; Tesorero, Dr. Enrique A. Casuso; Vice, Víctor M. Colosia.

Vocales: Rafael López Soto, Francisco Pérez, Manuel Paralela, Basilio Mañán, Manuel Reguera, Marcelino Martínez, José Raul Celaya, Raúl González Madrigal, Juan Santana, Ramiro Justiniani, Rafael González y Angel Galmán.

Muy cerca de las once de la noche se dió por terminado el acto, previo el acuerdo de inscribir como Asociación dicha colectividad en el Gobierno de la Provincia, señalándose en fecha próxima la inauguración oficial del Club.

RIGOBERTO RAMIREZ

El joven y simpático Consejero Provincial de Las Villas, Rigoberto Ramírez, que aspira a un acta de Representante en los próximos comicios, continúa mejorando de la operación que sufriera en días pasados.

En la noche de ayer tuvimos oportunidad de comunicarnos con la Clínica donde se encuentra, informándosenos que su estado era satisfactorio.

EMILIO SARDIÑAS PARA SENADOR

Según nos comunica el señor Prudencio Pimienta, en la noche de ayer se constituyó en el barrio Urbano Sur de Güines un Comité de acción política y de defensa a los candidatos a Representante en los comicios próximos, doctor Armando Chardiet, Agustín del Pino, Víctor M. Candia y Pedro Urra. Y para Senador por el Partido al que entiende indiscutible candidato, Capitán Emilio Sardiñas. Nos envía además una relación de las personas que integran el Comité y de los presidentes de honor.

EL MITIN CONSERVADOR DEL DOMINGO

Como informamos en días pasados, para el próximo domingo se había señalado la celebración de un mitin conservador en la Villa de Unión de Reyes. Esa fiesta política en la cual tan interesado se encontraba el señor Salvador Guedes Jr., ha sido suspendida.

En la tarde de ayer tuvimos el busto de encontrarnos, próximo a partir para la región matanceras, al simpático aspirante a un acta de Representante por aquella Provincia.

El joven Guedes, — según nos manifestó — ha entendido que la protesta que se mantiene contra los Jefes conservadores de Matanzas, se ha extendido de manera injusta, en una interpretación absolutamente errónea, puesto qu ese ha creído que de cierta manera apoya la campaña del Partido Nacionalista.

—"Yo no soy nada más que conservador' — 'y no soy nacionalista' nos dijo el simpático político. Por eso se ha suspendido el mitin del domingo de Unión de Reyes.

EL ONOMASTICO DE UN COMPAÑERO

Hoy celebra su fiesta onomástica el señor Luis de Juan Puñal, estimado compañero que administra la "Revista Política', que dirige el inteligente político doctor Santiago Rey. Por ese motivo el querido compañero del "Anecdotario Criollo" recibirá las mayores pruebas de afecto y cariño, y entre las que desde luego figuran las nuestras en primera línea.

M.E.C.D. 2016