SECCION 1ª

El DIARIO DE LA MARINA es el periódico más antiguo de Cuba. Fué fundado en el año mil ochocientos treinta y dos. Servicios especiales de España.

DIARIO DE LA MARINA

Miembro de The Associated Press. Esta queda autorizada para usar nuestros servicios y noticias de información. Hilo directo con New York.

SECCION 1ª

AÑO XCVIII.—NUM. 153 Acogido a la franquicia postal LA HABANA, MIERCOLES, 4 DE JUNIO DE 1930.—SANTOS QUIRINO Y FRANCISCO. Tiempo para hoy: BUENO. EJEMPLAR: CINCO CENTAVOS

Eckener se Propone Amarrar Esta Noche en Sevilla el "Graf Zeppelin"

VOLANDO CON EL VIENTO EN POPA QUE ESPERABA, EL "GRAF ZEPPELIN" IBA AYER NOCHE APROXIMANDOSE A LAS I. AZORES

Se propone Eckener pasar sobre las islas en la madrugada de hoy, teniendo en cuenta el magnífico vuelo que está realizando

EN SEVILLA SE PREPARAN PARA RECIBIR AL DIRIGIBLE

Todas las estaciones meteorológicas de España enviarán hoy partes a Sevilla, a fin de poder informar al dirigible.

NEW YORK, junio 4 (miércoles) (AP).—A medianoche de hoy el dirigible Conde Zeppelin estará en Sevilla, España, habiendo realizado así su octava travesía del Atlántico sin el menor contratiempo.

El Dr. Eckener manifestó antes de partir de Lakehurst, a las nueve y minutos de la noche del lunes, que en cincuenta horas estaría en la capital andaluza, y todos los informes posteriores a su salida, procedentes unos de los barcos que estuvieron en comunicación con el dirigible, y otros de este mismo, dicen que el Conde Zeppelin va realizando perfectamente su viaje.

En las primeras horas del vuelo, la etapa más peligrosa de la travesía circun-atlántica que el dirigible inició a mediados de mayo en Friedrichshafen, la enorme nave siguió fielmente la ruta anunciada antes del desamarre en Lakehurst. Hacia el Nordeste, desde New York, durante ocho horas, luego cuatro horas más rumbo Sudeste hasta alcanzar el paralelo cuarenta, el que lleva directamente a las Islas Azores y a España.

El Conde Zeppelin estará solamente en Sevilla una hora o dos, o sea el tiempo justo para dejar varios pasajeros y hacer la transferencia de correo. Luego volverá a remontar el vuelo, para hacer la jornada de veinte horas hasta su base de Friedrichshafen, terminando allí su gran vuelo sobre Europa y las dos Americas.

Los aerogramas indican que el dirigible está haciendo noventa millas por hora, lo que prueba que el Dr. Eckener ha encontrado el viento de popa que esperaba y que mejora mucho la marcha del Zeppelin. Al salir este de Lakehurst los informes meteorológicos decían que reinaba calma a la altura de las Islas Azores y turbonadas intensas un poco más al Norte. Eckener pensaba tomar una ruta intermedia para aprovechar el viento propicio, de modo que aumentase todo lo posible la velocidad, sin que por ello corriera peligro el dirigible.

ACERCANDOSE A LAS AZORES

FRIEDRICHSHAFEN, Alemania junio 4 (miércoles). (AP). — A la una de la madrugada de hoy, hora local (las siete de la noche del martes en la Habana) los talleres Zeppelin recibieron un aerograma del dirigible Conde Zeppelin, que navega de Lakehurst a Sevilla, diciendo que estaba a los 38 grados de latitud Norte y a los 44 grados 3 minutos de longitud Oeste, o sea a unas 900 millas al Oeste de la Isla de Fayal, Azores.

PREPARATIVOS PARA RECIBIR AL ZEPPELIN EN SEVILLA

SEVILLA, junio 3. (AP). — Han comenzado a hacerse los preparativos para recibir al Graf Zeppelin en el aeropuerto de Tablada. Hasta este momento se ignora cuando llegará, creyéndose que lo haga el jueves proximo.

La agencia consignataria dice que estará sólo un par de horas para recoger la correspondencia destinada a Alemania.

NAVEGA EL «GRAF» SOBRE EL ATLANTIICO A MAS DE 70 MILLAS POR HORA

NEW YORK, junio 3. (AP).— El periódico «New York American» publica hoy un despacho exclusivo del capitán Hubert Wilkins, que viaja a bordo del dirigible «Graf Zeppelin» en dirección a Sevilla y Friedrichshafen, que dice.

«El Graf Zeppelin lleva rumbo a las Azores por encima de las cualos espera pasar el doctor Eckener en las primeras horas de la madrugada próxima. Si todo marcha como se ha ideado, amarraremos al

(Sigue en la pág.

Impresiones

Tenemos el gusto de dar publicidad a la siguiente carta del querido colaborador que la suscribe y cuya contestación no se hará esperar.

Habana, junio 3, 1930.
Sr. José I. Rivero.
Presente.

Mi querido amigo: Permíteme que te felicite, de todo corazón, por la excelente obra de moral periodística, que has implantado, con gracejo inimitable, en tus necesarias **Impresiones.**

En los aciagos momentos que atravesamos, en que son tan pocos los que se atreven a apoyar al Gobierno constituído y tantísimos los que no se atreven a combatirlo, realizas una obra de sana y fecunda política al festejarlo, por sus aciertos, que no son pocos, y al no mostrar tu aprobación cuando, por omisión o por cualquier otra causa, se desvía del recto camino de lo conveniente. Realizas, tú solo, la verdadera oposición cooperativa.

Hoy por hoy al país, y por país entiendo al que sufre, trabaja y paga, no le interesan los asuntos políticos. De ahí que la renovación de los partidos, corresponda única y exclusivamente a los políticos militantes o de oficio. Es negocio de ellos: al país no se le da ninguna garantía de que renovados los partidos, no resulte luego, en la práctica, que se alce con el poder, el menos adecuado para lograr la felicidad pública, que es la suprema aspiración de los hombres asociados. Siempre será de aplicación la máxima de Montesquieu: si nos faltan las costumbres, para qué sirven las leyes. Y en Cuba no tenemos ni hábitos, ni inclinaciones políticas.

¿De qué nos sirve la libertad, después de una prueba de treinta años, en que hemos estado sometidos a la más afrentosa tiranía, que es la de las camarillas judiciales vinculadas al poder central, y a las camarillas legislativas, en irritante contubernio con ese poder central? ¿O es que ya hemos olvidado los indultos convencionales o tarifados y las legislaturas de pistola y cocomacaco?

Por libertad ha de entenderse la protección contra la tiranía de los gobiernos políticos; no contra la tiranía (?) de un solo hombre, cuando éste compensa con sus cualidades personales, los peligros de la omnipotencia, pues como decía Bravo Murillo, ministro de Isabel II, la mejor fórmula de gobierno **es la del despotismo ilustrado.**

Por eso estás, muy en terreno firme cuando dices: El liberalismo que fué, es y será como el **conservatismo,** una simple etiqueta, sin contenido doctrinal alguno, a nadie en estos instantes le produce frío ni calor.

¡Cómo ha de producir calor, una palabra que empezó por ser un pecado, en labios de Pío IX, para quedar sometida a una simple regla de ética o moral, común denominador de todas las colectividades políticas, ya que los llamados derechos constitucionales están, en la época actual, sometidos al concepto de lo útil y de lo conveniente, o de lo económico o de lo posible! Cuba no quiere derechos: quiere comer.

¿Qué tiene que ver hoy con la libertad, fórmula progresista del siglo pasado, la supresión de las lecturas de Pío Baroja, en Puerto Rico, o del Origen de las Especies de Darwin, en los Estados Unidos?

En la época presente en que están sobre el tapete de lo deliberativo el reajuste militar, el estudio geográfico, dado que la geografía domina a la política, el socialismo en los campos, el proteccionismo y el libre cambio, el obrerismo en sus relaciones con la racionalización y la standardización, el magno asunto de la población y de las razas, ¡venirnos con derechos individuales y recursos de fiscales y de curia, para restaurar imaginarios derechos tocados de romanticismo melenudo y corto de vista!

No, no es el liberalismo la fórmula. ¿Y qué decir del conservatismo? ¿Hay por ventura algo que conservar en Cuba? Entre un cubano y otro cubano, fuera de la posición que ocupe a costa de los otros cubanos, infelices, tal vez por mejores, no hay la más insignificante diferencia.

¿Dónde encontrar la fórmula salvadora?

La intervención americana tiene sobre muchos la fascinación de lo desconocido, sin que importe que con ella, acaso para los interventores y para nosotros, se trate de un irremediable, peligrosísimo salto en las tinieblas.

Es, querido Director, que el pueblo, por instinto, ve en el oficial o sujeto interventor la dictadura: HAGASE.

¿No crees que hemos dado con la fórmula?

Machado Dictador: ¿no gusta? Protector, ¿no gusta? Hermano, ¿tampoco gusta? Compañero, ¿tampoco cuadra?, pues camarada.

¿Vamos a arrojar a nuestra amada Cuba, al cajón de los desperdicios por un dictado, por un nombre, por una voz simple?

Eso es lo que nos conviene: la dictadura ilustrada, que bien puede ejercerla Machado, si él quiere salir a la mitad del camino y no incurre en el error, que bien pudiera calificarse de infantil, de considerar ese adjetivo como una limitación que cercena su prestigio y la autoridad de su mando.

En la civilización contemporánea los dictadores ilustrados se someten de buen grado a las luces, a la técnica, a la experiencia de los otros.

Necesitamos revisar la Constitución toda porque es inadecuada.

Necesitamos sustituir las leyes complementarias, que no sirven. No sirven la ley del Ejecutivo; la ley de reuniones, ni las leyes civiles, ni las orgánicas del Poder Judicial. El Poder Judicial con cesantías, jubilaciones, ascensos, traslados y categorías, es una engorrosa administración de justicia del poder centralizado.

El sistema provincial es entre nosotros, la quinta rueda loca de un carro; sólo bueno para intriguillas y mangoneos.

El municipal, es una calamidad pública, vivero de parásitos y pica-pica de la comunidad.

El ejército es suntuario y la política sanitaria un flagelo. La Instrucción, seminario de bachilleres, sin aplicación en la vida real.

Y las relaciones internacionales resultan equívocas o amfibológicas.

Es claro que este plan puede realizarlo cualquier hombre de buena voluntad; puede realizarlo Mendieta, pues no quiero que se atribuya este grito de angustia a indecente partidarismo político. ¿Pero, no incurriríamos en lo mismo que repudiamos, con injustos paralelos y comparaciones?

Decía el Corán: **Un gobierno que designa un hombre para un empleo, cuando hay en el Estado otro hombre más capaz de desempeñarlo, peca contra Dios y contra el Estado.**

Conforme; con relación a la jefatura suprema, ¿dónde está ese hombre?

Ahora bien, para llevar al fin útil ese plan, se necesita la cooperación de los mejores cubanos, poniendo de lado negras honrillas e iracundias temperamentales, y necesitamos más: capacidad ejecutiva.

(Sigue en la última página)

LAS MEJORES FAMILIAS DE LA HABANA

solicitan sus sirvientes por mediación de nuestras páginas del

ANUNCIO CLASIFICADO

Si Ud. quiere obtener alguna colocación bien retribuída, estable y seria, inserte un pequeño aviso en la sección correspondiente. Nuestra clasificación clara, sencilla y lógica representa una doble eficacia para cualquier anuncio.

Señora: Revise nuestras páginas cuando necesite

CRIADOS
COCINEROS
CHAUFFEURS
MANEJADORAS
JARDINEROS

y seleccione la persona que le convenga entre las que se ofrecen a diario en nuestras columnas.

No olvide que teemos a su disposición una entrada GRATIS para cualquiera de los espectáculos que se expresan. Reclámela al momento de pagar su anuncio.

CAMPOAMOR
DINAMITA— Conrad Nagel y Julia Faye

ENCANTO
LA CANCION DEL ALMA —Al Jolcon y Davey Lee

PRADO
EL GAVILAN y la PALOMA —Lowell Sherman y Margaret Lavingston

RIALTO
EL PRECIO DE LA BELLEZA—por un selecto grupo de artistas

FAUSTO
LA MUJER CON PIEL DE TIGRE — Ellen Richter

UNA VISITA QUE HONRA AL "DIARIO"

Firmada Ayer la Escritura por la Cual el General Machado Cede al Estado Valiosos Terrenos del Reparto "Lutgardita"

Los comerciantes de la calle de Monte en unión de varios miembros del Comité Ejecutivo y de nuestros compañeros Ignacio Rivero y don Vicente Loriente. Los comerciantes de la calle de Monte se dieron de baja en la «Cuban Telephone Company» y después vinieron a saludarnos y darnos las gracias por la campaña que realizamos.

El Terreno Vale unos 200.000 pesos

Personalidades que han presenciado dicho acto

HABLO MARIO RUIZ MESA

Los invitados a la firma brindaron con champagne

A las once y media de la mañana de ayer celebrose en el salón de recibo del tercer piso de Palacio, la anunciada ceremonia de la firma de la escritura por la cual el General Machado cede al Estado los terrenos donde se levantan en el Reparto Lutgardita la Escuela Técnica Industrial el Hospital Lila Hidalgo y la Escuela para Kindergarten "General B. Alemán".

Encontrábanse presentes en este acto invitados especialmente, todos los Secretarios de Despacho, los Presidentes del Senado y de la Cámara; los Senadores Maldique, La Rosa, Cuéllar y Faustino Guerra; los Representantes doctor Juan Rodríguez Ramírez, Francisco Zayas, Coronel Carlos Machado, Manuel Rivero; el Director del DIARIO DE LA MARINA, doctor José I. Rivero; el señor Néstor Mendoza; el doctor Ramiro Cabrera; el Gobernador de Matanzas, doctor Gronlier; los señores César Cano, Panchito Camps, Federico Fabre, Luis Angulo, y los repórters Sres. Polo, Marsans, Lamas, Rosainz, Serrano, Savón, Mosqueda y Aizcorbe.

Actuó como Notario, el doctor José Grau, ayudado por su hermano, el Representante, doctor Baldomero Grau.

Diose lectura a la escritura, mientras el Presidente Machado y todos los presentes puesto de pie escuchaban atentamente.

El General Machado cede al Estado

(Sigue en la pág. VEINTIUNA)

MAS DE QUINIENTOS COMERCIANTES DE LA CALLE DE MONTE FUERON AYER A DARSE DE BAJA EN LOS TELEFONOS

Los comerciantes de las calles de Belascoaín y Reina están siendo organizados y avisados con igual objeto.

ESTA NOCHE SE REUNIRA EL COMITE EJECUTIVO

Con enorme entusiasmo, el pueblo de Cabaiguán se ha sumado a la campaña. Relación de las nuevas bajas ya interesadas.

Brillante acto llevaron a efecto los comerciantes de la calle de Monte [illegible] de ayer, los cuales en número de más de 500 concurrieron a las oficinas de la Cuban Telephone Company para pedir no solo la baja del teléfono, sino también la devolución del depósito, demostrando con ello que lo que desean es que la compañía se lleve cuanto antes el teléfono, destruyendo con ello la táctica maliciosa de dejar la corriente para originar perjuicio y desvirtuar la opinión pública.

Satisfechos pueden sentirse los comerciantes de la calle de Monte del éxito logrado, y con ellos los señores Canosa, Cayetano García y Francisco Rodríguez, organizadores del acto, pues su manifestación de protesta les ha ganado las más entusiastas celebraciones, siendo, además, una prueba de que los comerciantes de la importante vía comercial saben sentir los anhelos y aspiraciones del pueblo cubano.

Repitiéndose casi a diario estas públicas expresiones ejemplos que no se pueden opacar, cabe decir que el movimiento anti-telefónico tiene una fortaleza tal, engendra y representa una necesidad tan honda y sentida, que cada día que pasa en vez de acallarse la protesta y entibiarse el entusiasmo, aumenta el vigor de la campaña y se acrecienta el interés de todos los elementos que integran nuestra sociedad, por que esta protesta no es ya de determinadas clases ni de prefijas entidades, sino de todo el pueblo de Cuba, que ha sabido reaccionar con entereza y decisión frente a los proyectos improcedentes y fuera de la realidad de la Cuban Telephone Co.

La victoriosa acción que ayer realizaron los comerciantes de la calle de Monte son refutables productos de ese estado de energía y actividad que hace que cada momento cobre

(Sigue en la ULTIMA página)

GRATA VISITA DE LOS COMERCIANTES DE MONTE

Nuevo honor agradecemos por la visita que en la mañana de ayer, después de haber dado sus bajas en la Cuban Telephone Company, nos hicieron los comerciantes de la calle de Monte, a quienes acompañaban varios miembros del comité ejecutivo de la campaña antitelefónica.

Agradecemos la deferencia que representa esa grata visita y las manifestaciones de aprecio y elogio que tuvieron para esta publicación y para nuestro querido Director, y a la vez repetimos el firme propósito de contribuir con nuestros mejores esfuerzos al éxito de la buena causa en que todos tenemos empeñados la voluntad y el entusiasmo, sin que en ello haya motivo de gratitud para nosotros, porque nos limitamos a defender la justicia de las más simpáticas de las campañas ciudadanas.

Vaya por ello nuestro reconocimiento doble a los comerciantes de la calle de Monte.

D. Luis Olariaga en el "Diario"

Acompañado del Embajador de España visitó al doctor Rivero

Ayer tarde fué honrada nuestra redacción con la visita de la personalidad intelectual de más relieve que hace tiempo llega a nuestra tierra. Acompañado por el ilustre Embajador de España, el Exmo. Sr. Don Santiago Méndez de Vigo, el Sr. Don Luis Olariaga, catedrático de la Universidad Central que en viaje de estudio ha cruzado el Atlántico.

Es de agradecerse vivamente a las gestiones de la Sociedad Hispano-Cubana de Cultura, fiel a su programa nos prometa unas conferencias por este autorizadísimo portavoz de la Economía Social Moderna, verdadero sucesor de Azcárate a quien reemplazó en la cátedra, y que desde las páginas de «El Sol» de Madrid viene por muchos años, emitiendo teorías y estableciendo principios sobre esa tan importantísima si no principal rama de la Economía Política.

Las conferencias del Sr. Olariaga son realmente el «clou» intelectual de estos días y la culta sociedad habanera espera con ansiedad la dicha de escuchar de boca del sabio mismo sus ideas sobre ese su estudio favorito.

Nuestro Director el Dr. Jose Ignacio Rivero, recibió al insigne huésped y al Señor Embajador de España, departiendo con ellos en amena charla.

El DIARIO DE LA MARINA se complace en dar la bienvenida al Sr. Olariaga, deseándole una feliz estancia entre nosotros.

LA EXPOSICION DE CARLOS ENRIQUEZ

Será inaugurada hoy en la Asociación de Reporters

Esta noche a las nueve y en los salones de la Asociación de Repórters, calle de Zulueta número 8, tendrá lugar la inauguración de dibujos y óleos originales del joven y notable artista pintor Carlos Enríquez.

Enríquez cuya labor artística ha llamado la atención en varias exposiciones celebradas en la Habana, Nueva York y Filadelfia, exhibirá sus últimas obras realizadas durante una estancia de más de dos años en Nueva York, en cuya ciudad el joven artista cubano logró éxitos de crítica con sus cuadros y dibujos.

Nos limitamos hoy a dar cuenta de la inauguración de la exposición de dibujos y cuadros de Carlos Enríquez, a reserva de dedicarle oportunamente en nuestras ediciones futuras todo el espacio que se merece el notable artista.

UN ALOJAMIENTO DE EMIGRANTES, DESPLOMADO

GENOVA, Italia, junio 3. (AP).—En el desplome de un edificio en que se alojaban 250 emigrantes, que esperaban aquí los barcos de Sur América, pereció anoche una persona, desapareciendo 25 más. Otras once sufrieron heridas.

EL MAESTRO GONZALO ROIG, EN WASHINGTON

Fué recibido ayer por los centros musicales de la ciudad

WASHINGTON, Junio 3. (AP).—Los centros musicales de esta capital recibieron hoy al maestro Gonzalo Roig, director de la Banda Municipal y de la Orquesta Sinfónica de la Habana, que llegó para hacer su debut en la capital durante el quincuagésimo concierto de música hispano-americana que dará la Unión Pan-Americana el 9 de Junio.

Después del concierto, que se efectuará en el edificio de la Unión Pan-Americana, el compositor cubano, que es autor de numerosas producciones musicales, dirigirá varios conciertos de la banda de Infantería de Marina, la banda del Ejército y la banda de la armada.

Permanecerá en este país tres semanas y en Nueva York dirigirá algunos conciertos de música cubana antes de regresar a la Habana.

INDICE

	Pág.
A.—A Través de la Vida	15
C.—Cartel del Día	10
—Casos y Cosas	2
—Cables	4
D.—Deportes 17, 18 y	19
—Defunciones	15
—De Día en Día	2
EDITORIAL	16
—España (Cables)	26
H.—Habaneras 5, 7, 9 y	11
J.—Juzgados de Instrucción	9
L.—Ideales de una Raza	7
M.—Movimiento Político	15
—Matanceras	2
P.—Puerto	13
—Reporters (Baile)	6
R.—Religiosa	9
—Radio y Electricidad	12
—Retiro Azucarero	18
S.—Sociedades Cubanas	10
—Sociedades Cubanas	10
T.—Telegramas	14
—Teatro	8

ROBERTO FIERRO REPARA AVERIAS

Sufridas por su avión en el aterrizaje forzado, el domingo

SAN ANTONIO, de Texas, Junio 3. (AP.)—El coronel Roberto Fierro tendrá que permanecer dos o tres días más aquí, debido a que una de las alas de su monoplano Yockheed-Vega sufrió averías en el aterrizaje forzado del domingo, en el rancho de aSn Angelo. Los mecánicos militares ayudan a Fierro a reparar bien la avería.

Fierro quiere volar directamente a Nueva York, para hacer después el vuelo Nueva York-Ciudad México, sin escalas.

LA TORRE EIFFEL

Hoy, a las 9 de la noche de París —4 P. M. en la Habana— la Torre Eiffel difundirá la Conferencia que, sobre Martí, ha de pronunciar allí nuestro compatriota el poeta Armando Godoy.

AMY JOHNSON VOLVERA A INGLATERRA EN UN BARCO

MELBOURNE, Australia, junio 3 (AP). — Miss Amy Johnson, la joven aviatriz inglesa que hizo recientemente el vuelo Inglaterra-Australia, sola, volverá a Londres en el vapor Naldera que zarpará a fines de junio.

Los Instruirán de Cargos por los Tristes Sucesos de Artemisa

Relación de las personas que han de ser citadas

En la causa número 72 del año actual, que se instruye en el Juzgado de Instrucción de Pinar del Río, por los sucesos del día 18 de mayo, que culminaron en la muerte de cinco personas y varios lesionados, con motivo del meeting nacionalista que se celebró en Artemisa, el Juez Especial, doctor A. Herrera Estrada, ha remitido a los distintos cuerpos de policía, una comunicación a fin de que sean citados los siguientes individuos, para que por el Juez de Instrucción de la Quinta se les instruya de cargos a José Delgado, Eugenio Valdés, Angel Sante Niebla, Ramón Tarafa Díaz, Raimundo Nuñez, José Hernández, Oscar Hernández, Pedro Valdés, Manuel Saraza Fernández, Alfredo Montoto Fuentes, y un tal Cabrera, que se encuentran acusados por la Policía Judicial, de ser los ejecutores del movimiento sedicioso llevado a cabo en ese día, no obedeciendo a la fuerza pública.

También se procederá a instruir de cargos a Mauricio López, Carlos M. Abreus, un estudiante de apellido Domínguez, Joaquín Ordoqui, Luis Díaz Díaz, Alberto Galvez Ruiz, Isidro Figueroa, Roberto Castillo, Zacaría Lara o Manuel Díaz, Francisco Blanco, Joaquín Valdés, Miguel Busto, José Pilar Herrera, Enrique Waton, Virgilio Ferrera Gutiérrez, Marcos Piñar, Eleuterio Vega, Cándido Hernández, Fidel Marrero, Catalino Collazo, Francisco Peraza, José M. Vergara, Federico Laredo Brú, Luis Yero Miniet, Manuel Jiménez Lanier, Miguel Suárez Gutiérrez, Joaquín Ravena, Federico Morales Valcárcel, Víctor Villar, Aurelio Hevia, Aurelio Alvarez, Gabino Gálvez, Agustín Acosta, Miguel A. Rivas, que fueron los que también ejecutaron el plan sedicioso, así como fueron los jefes del mismo, Peraza, Hevia y Alvarez.

Por igual motivo, serán instruídos de cargos, Enrique Serret Vinjoy, Antonio Pérez Reyes, Lucilo de la Peña, Fabián García, José A. Morales, Pedro Ruiz, Antonio Corona, Gilfredo Ortiz, Carlos Alvarez Tabit, José L. García, René Pintado, Braulio Fuentes y Mauricio López, procediendo la policía a averiguar los domicilios y citarlos al juzgado.

Se dispone también se cite a los reporters del «País» y «El Mundo», que publicaron una relación de sucesos, para que declaren sobre ciertos detalles que han hecho constar en sus respectivos diarios, en la información del día del hecho y la que vió la luz el día 19.

MASIQUES QUEDO EN LIBERTAD

El señor Francisco Masiques, ex-Director de la revista «Atuei», acusado por la Policía Judicial por los sucesos de Artemisa, que fué detenido en la mañana del lunes por agentes de la misma, fué presentado ante el Juez Especial doctor Herrera ayer, siendo instruido de cargos y quedando en libertad.

Vox Anónima

Se fundó hace más de ciento treinta años y aun continúa derramando el bien a manos llenas. Nos referimos a la «Sociedad Económica de Amigos del País». Pocas, muy pocas instituciones de nuestra tierra, excepto los más viejos municipios, nos dan tan clara noción de la continuidad histórica y de lo antiguo de nuestro civismo y de nuestra cultura. ¡Y luego dirán que el cubano no es perseverante ni capaz de consagrarse con noble emulación al servicio de los intereses colectivos!

La Sociedad Económica inaugura hoy los nuevos locales de la «Escuela Elemental de Artes Liberales del Maestro Gaspar Villate», y de la escuela de enseñanza primaria «Redención», fundada por don Gabriel Millet. Bellos edificios, aulas con los modernos requisitos de la higiene escolar y de la pedagogía, amenos jardines, amplios y sombreados patios para juego y recreo de los escolares. He ahí lo que brinda la Sociedad gratuitamente a los alumnos de los nuevos centros docentes. ¿Puede pedirse obra de más elevada filantropía ni de más puro y verdadero y sano patriotismo?

Desde mil novecientos veintiocho a la fecha, años de estrecheces y de crisis, la Sociedad, gracias a una administración activa, pulcra, honestísima, ha invertido ciento veinte mil pesos en construcciones escolares. Ocho centros de enseñanza, veintitrés maestros, ochocientos alumnos educados gratuitamente... ¿Se emplean o no se emplean bien las rentas de los legados puestos bajo la custodia de la benemérita institución? Profesores de la Escuela de Pedagogía en la dirección de los planteles: maestros lealmente capacitados, escogidos por rigurosa oposición al frente de las aulas: métodos de enseñanza modernos: excelente material: disciplina basada en la autoridad moral del maestro y en el trabajo... ¿Disfrutan los hijos de muchos de nuestros potentados de estas extraordinarias ventajas educativas? Quizás no, ¿verdad? Pues la Sociedad Económica se los ofrece gratuitamente a los escolares de sus centros docentes. ¡Qué hermoso ejemplo de lealtad en el cumplimiento de la voluntad de los legatarios! ¡Qué noble manera de ser leal también a la historia de la Sociedad Económica de Amigos del País!

El doctor Fernando Ortiz preside actualmente la Sociedad Económica. El doctor Antonio M. Eligio de la Puente preside la Sección de Educación... Honor a quienes honor merecen.

* * *

HA DADO EN QUIEBRA EL BANCO FRANCO-RUMANO

BUKAREST, Rumania, Junio 3. (AP.)—Hoy se declaró insolvente el Banco Franco-Rumano, siendo su pasivo de cuatro millones de pesos.

OPERADO DA SILVA DE UN POLIPO EN LA NARIZ

LISBOA, junio 3. (AP). — Antonio María Da Silva, exPrimer Ministro, fué operado hoy de un pólipo en la nariz. Da Silva estaba exilado en las Azores. El Gobierno le dió permiso para que pudira venir a operarse a Lisboa.

LA TERMINACION DEL CENSO ESTA ACTIVANDOSE

MADRID, junio 3. (AP). — El ministro del Trabajo declaró hoy que se activan los trabajos para la terminación del censo de España, al objeto de que las anunciadas elecciones puedan convocarse el mes de noviembre.

M.E.C.D. 2016

por los nuevos y lujosos vapores gemelos
CONDE GRANDE
—y—
CONDE BIANCAMANO
de la
LLOYD SABAUDO LINE

Dos salidas mensuales del puerto de New York a Gibraltar, Nápoles y Génova, haciendo la travesía en 6 días y medio.

Excelentes combinaciones ferroviarias entre Gibraltar y las principales ciudades de España.
Diríjase a:
A. BONA & COMPANY
Oficios 42, Habana.
BACARISSE STEAMSHIP AGENCY.
Casteleiro Building, Habana.
AMERICAN EXCOMPANY COMPANY, Inc.
Zulueta 15, Habana, o
LLOYD SABAUDO LINE
3 State Street New York. N. Y.

JUSTA PETICION DE VAQUEROS DE ZAZA DEL MEDIO

Debido al mal estado en que se encuentran las calles del pueblo de Zaza del Medio, los vaqueros y vecinos del mismo se han dirigido al doctor Rensoli, Director de Sanidad, solicitando autorización para transportar la leche a lomo de caballo no sólo por los caminos que conducen a dicha población, sino por las calles, ya que les es imposible utilizar los carros que exige la Secretaría de Sanidad.

ROPA INTERIOR
ViTi
PARA NIÑOS

DR. P. M. SOUZA
Garganta, Nariz y Oídos.
Hospitales de New York, Viena, Budapest, Habana.
San Lázaro 226, de 2 a 4.

Dr. Gonzalo Pedroso
CIRUJANO DEL HOSPITAL MUNICIPAL DE EMERGENCIAS
Especialista en vías Urinarias y Enfermedades Venéreas. Cistoscopia y cateterismo de los uréteres. Cirugía de Vías Urinarias. Consultas de 10 a 12 y de 3 a 6 p. m. en la calle Avenida de la República 254.

DINERO
SOBRE ALHAJAS
Vea la calidad y precio de nuestras prendas.
LA REGENTE
Neptuno 39.

DR. PULGARON
Manzana de Gómez 465
Teléfono A-1862.
PRIMERA Y SEGUNDA ENSEÑANZA. ENSEÑANZA SUPERIOR Y LATIN.
Visitas y Avisos: de 6 a 7.

CASOS Y COSAS

¡AGUA VA!

Nos está poniendo el agua
muy bonitos, sí, señor;
y como siga lloviendo
de ese modo, creo yo
que nos volveremos ranas
por obra y gracia de Dios.

Convendrá para los mangos
—tan caros y malos hoy—
pero maldita la gracia
que nos causa el remojón
que desde hace cuatro días
no deja salir ni al Sol.

Y lo grave del asunto,
quiero decir, lo peor
es que Neptuno está lejos
—allá en el Reino de Dios—
y no podemos siquiera
tener comunicación
con él ni por el teléfono,
pues ya tu sabes, lector,
que hace días que **Neptuno**
el teléfono quitó.

Sergio ACEBAL.

EL RETIRO CIVIL EN EL CONGRESO

Se constituirá en sesión permanente la Comisión Mixta

CENTRO DE LA PROPIEDAD

Trata de resolver la aguda crisis por que atraviesan

No hubo sesión en el Senado; no obstante la citación especial hecha por el doctor Vázquez Bello, no se logró reunir quorum.

En realidad los asuntos pendientes, no son de urgencia.

Se trata de leyes de carácter diplomático como trascendencia relativa y concesión de autorización para usar insignias o aceptar consulados honorarios.

La comisión mixta que estudia la nueva Ley del Retiro Civil, no se reunió. Pero posiblemente tomará el acuerdo de constituirse en sesión permanente que comenzará sus labores todas las tardes a las 3 p. m., hasta terminar su labor.

Una comisión de asociados del Centro de la Propiedad Urbana, presididos por el señor José Jenaro Sánchez, se entrevistó con los señores Barrera y Fernández Hermo, tratando con estos de la Ley presentada por este último y otros proyectos igualmente tendientes a resolver la crisis de la propiedad urbana, ofreciendo enviar datos estadísticos que ilustren al Senado sobre el particular.

Los propietarios se proponen celebrar una asamblea general de asociados y no asociados, el día 11 del corriente mes en el domicilio social del Centro de la Propiedda, para tratar de sus problemas del presente.

Preguntas y Respuestas

Varios trabajadores. — Desean saber si la palabra "intervalo" es llana o esdrújula y si se pronuncia intervalo o intérvalo.

Intervalo es llana y por supuesto como tal, se pronuncia con el acente en la penúltima sílaba.

Uno de Romeo. — ¿Puidiera usted darme su opinión sobre la definición de la palabra "indígena"...?

La definición que da usted en su carta es la correcta. Indígena viene del latín **indigena** de indi o endu en el interior, en el país y de **gena**, nacido del desusado **geno**, yo engendro, que se deriva de la raíz sánscrita **gan**, engendrar, producir, que con una porción de derivados subsiste en las lenguas indo-europeas.

Significa pues, como adjetivo lo originario del país, de la comarca, y substantivo las personas nacidas en él.

No supongo que el sentido despectivo en que se aplica a veces provenga de indigente, sino más bien de la baja condición en que fueron encontrados los indígenas de algunos países. Esa aceptación, usada únicamente por gente exenta de cultura y a menudo por afán de zaherir va desaparecíendo, prueba evidente de la derivación arriba explicada.

Dr. Luis F. Rodríguez Molina
CIRUJANO DEL HOSPITAL "CALIXTO GARCIA"
Profesor Titular de Enfermedades de las Vías Urinarias de la Universidad de la Habana.
Consultas de 10 a 12 de la mañana y de 4 a 6 de la tarde.
LAMPARILLA 86. HABANA. TELEFONO A-8454.

Para permanecer
Joven, Activo, Sano y Robusto,
Tómense los Comprimidos de
PANGLANDINE
Porque contienen los principios naturales de los órganos que dan LA SALUD á los Niños atrasados, á los Adolescentes enfermizos, á las Mujeres, en los desarreglos de sus edades críticas, á los Obesos, á los Neurasténicos y evita la Vejez prematura. Laboratorios COUTURIEUX
18, Avenue Hoche, PARIS

MATANCERAS

LA VERBENA DEL ATLETICO

Pasó la fiesta.

Y queda en la barriada versallesca que le sirvió de marco, el eco, que es como el perfume de tan divertido día.

Fué el Domingo la noche de mayor animación de la Verbena.

Los lindos kioskos distribuídos sabiamente y atendidos por gentiles Srtas.. hicieron su mayor recaudación.

El Cuerpo de Policía, integrado todo por muchachas que vestían correctamente sus uniformes, impuso multas y recaudó por infracciones una bonita suma.

El baile, avasallador en su constante aliciente, fue el rendez-vous de todos cuantos visitaron la verbena.

Saludada era la presencia del Alcalde Municipal en aquella fiesta, con simpatías grandísimas. Es vecino de la barriada Benigno González. Y su arraigo allí es inmenso.

Hacer relación de nombres, pasados los días que han transcurrido del domingo a la fecha, sería exponerme a omisiones de las que siempre rehuyo.

No intentaré siquiera una evocación.

Allí estaban las mas lindas muchachas del yumurí las que como Neryda Chavez hoy, las Oliva ayer, y también las Jaen en la actualidad han dado fama a la poética y pintoresca barriada.

Fama de belleza en sus mujeres.

Que no se las discute nadie.

Para Triay el entusiasta Presidente del Atlético, para todos los miembros de su Directiva, mi enhorabuena mas sincera por el éxito de esa Verbena.

Fué un success.

EN EL LICEO

Inicio de temporada.

Se inauguran esta noche las veladas de cine en aquel patio de la casa cubana, que es rendez-vous durante toda la temporada veraniega, en noches de Miércoles, de lo mas grande de nuestra sociedad.

Veladas íntimas.

A las que concurern nuestras muchachas con los mismos trajes de calle con que a diario van al Parque, al Cine o a sus paseos por la ciudad.

La Orquesta de Aniceto amenizará siempre el primero y tercer Miércoles de cada mes esas veladas, epilogándolas con baile.

Y es después la cita en el Café Velasco, donde se prolongan las tertulias refrescando, en las mesitas del reservado.

Apurando los ricos sorbetes que han hecho famosa la repostería del popular Café.

No se cabrá esta noche en el Liceo.

Me obligo pues, a la reseña mañana.

EXAMENES

En la Academia Abete.

Celebrados fueron bajo la Presidencia de la Sra. de Blanck, Pilar Martín, el pasado lunes.

Se presentaron en primero, segundo y tercer grado, las niñas Noemí Obregón, Yolanda Macías, Olga Baez, y Rosalina González, obteniendo las mas honrosas notas.

En quinto, sexto y octavo, Lola Gutiérrez Novoa, Angélica González, Martha H. de Mendoza, Lila Hernández Hernández, y Lolita Solís.

Y en teoría y solfeo, en primero, segundo y tercer grado, Angélica Fernández, Argelia Hurtado de Mendoza y Julieta Pérez Muriedas, que obtuvo en cuarto grado notas todas de sobresaliente.

Terminó ya Julieta sus estudios de teoría.

Por lo que la felicito como felicito a todas las otras simpáticas alumnas de la Sra. Abete de Hurtado de Mendoza.

DESDE QUITO

En el Ecuador.

Llegan a mí líneas muy cariñosas del Encargado de Negocios de la República de Cuba, Dr. Mario Luque y del Aguila.

Líneas de dolor, que son lamentos que cruzan los mares, en aras de la gratitud.

Hasta Mario, en dorado, pero amargo retiro llegan ahora los ecos de lo que fue en Matanzas la muerte de su hermana Cefina.

El DIARIO DE LA MARINA los ha llevado hasta Quito y en su inmensísima aflicción, corre su pluma en triste desahogo, para los que reflejamos en letra de molde, la congoja por que pasó la sociedad de Matanzas en aquellos días.

Su dolor es aún mas grande que el de sus otros hermanos, por que estos tuvieron siquiera el consuelo de cerrar los ojos a la que idolatraban, y acompañarla hasta su ultimo asilo, pero el pobre Mario, lejos, muy lejos solo hoy puede orar y derramar lágrimas, por la que no verá nunca mas.

Que, triste que triste su carta.

JUANITA SOTO

En Matanzas ya.

Se encuentra entre nosotros desde el pasado Sábado, el simpático amigo que ha sido nombrado Inspector de Impuestos de esta Provincia.

Se hospeda en el Hotel Sevilla.

Donde fija su residencia.

Y donde por propio encargo se ofrece a sus muchas amistades de esta sociedad.

Welcome Juan.

FIESTAS DE SAN ANTONIO

En el templo de San Pedro.

Llega hasta mí el programa de los cultos que se rendirán al milagroso Santo de Padua, en la Parroquia de Versalles.

Se celebrarán estos los días trece, catorce y quince del corriente.

El trece a las siete de la mañana misa cantada en el altar de San Antonio. Ameniza el oficio el Coro parroquial. El catorce a las ocho de la noche salve y el quince la gran solemnidad con misa de comunión, a las siete, misa de ministros a las nueve y gran sermón por el Reverendo Padre Tirso.

Las Srtas. Lamothe tienen la dirección de la parte musical de la fiesta.

A los devotos del Santo de Padua, suplica el Párroco envien flores en estos días de su homenaje.

Para adorno del altar.

UN GRAN BENEFICIO

De la Empresa de Hershey.

Acaba de rebajar sus pasajes en un cincuenta por ciento, facilitando así el viaje entre la Capital y Matanzas, la poderosa Empresa del Ferrocarril de Hershey.

Matanzas ha recibido con júbilo inmenso esa rebaja.

Por que casi a la altura de los viajes por carretera, tienen estos la ventaja del horario fijo, la seguridad en la travesía, y la comodidad de sus coches, los mas ventilados, frescos y lujosos dentro de su clase.

Arregladas ya por el estado las calles colindantes a la Estación, con pavimento, el mismo de la carretera central se ha de intensificar muy mucho el tráfico por esa línea.

Regocijemonos.

UNA BODA EN JULIO

En el próximo mes..

Fijada ha sido para el día cinco, la de la blonda demoiselle Alicia Herques, una de las hijas del Secretario del Gobierno Provincial, con el caballeroso y estimado joven Nemesio Suárez.

En la casa el ceremonial.

Y en la intimidad.

Regresó ayer de la Habana la enamorada pareja que fue a comprar su ajuar de casa y a ultimar su trousseau.

Residirán los futuros esposos Suárez-Herques, en Villa Tilita, la hermosa Quinta que en la Playa es home del Lcdo. Herques.

Pero antes pasarán una temporada en San Miguel de los Baños, donde permanecerá por todo lo que resta de la estación veraniega, la familia del novio.

Con nota de padrinos y testigos, volveré a ocupar de estos esponsales, cuya celebración con tantas simpatías ha de recibirse en la sociedad matancera.

La cuadra de las novias, verá salir una mas, el cinco de Julio para aumentar su record.

UNA FELICITACION

A una colegiala.

A Graziella Macías, la nieta que es adoración mi buena amiga Queta Buides, la viuda de Peralta.

En el Instituto donde cursa sus estudios Graziella, acaba de examinar las asignaturas de segundo año, con notas, todas las mas altas.

Linda y buena Graziella, es también estudiosa, inteligente y aprovechada.

Lo hereda la Srta. Macías.

Por que pocos hombres tan laboriosos, tan inteligentes y practicos como su padre el Ingeniero Armando Macías López, que ocupa alto puesto en la Secretaría de Obras Públicas, donde tanto se le considera y admira.

Enhorabuena lindísima.

NENITA CORTES Y ABALLI

Linda viajera.

Llega hoy a Matanzas para pasar aquí una temporadita junto a sus tíos los esposos Augusto Escoto y Lola María de Ximeno, la gentilísima jeune fille.

Nieta Nenita Cortés de aquella gran belleza que lució en los salones matanceros, y que hoy en el mas absoluto retiro, pasa su vida dedicada al amor de su familia: Baby Arellano y de la Cruz.

Figulina de aristocrático porte, muy culta muy simpática Nenita Cortés, su estancia en Matanzas ha de señalarse por sus triunfos en los salones.

Reinará en ellos tan pronto se presente.

Mi bienvenida gentilísima.

UNA MISA

En la Catedral.

A intención de Rosario de Arango de Kindelán, como piadoso recuerdo de sus amigas las Srtas. Lovio, la dirá hoy a las siete y media el Reverendo Padre Dr. Suárez.

Dos meses se cumplen en esta fecha de la desaparición de la desdichada dama.

Dos meses que han sido de lágrimas, de evocaciones y perpetua congoja para todos los que la conocieron y amaron.

Pobre Rosario.

LOS ESPOSOS CABALLERO-CABALLERO

Angelina y Conrado.

Se encuéntran en Matanzas pasando una temporada junto a sus padres, el simpático matrimonio que con sus hijos han venido a darse los baños de mar.

En la solariega casa de la calle de Byrne, donde hace medio siglo floreció la belleza de aquella Malvina Cruzat, la viuda de Nicolás Heredia, pasarán los esposos Caballero-Caballero todo el mes de Julio.

Séales gratísima estancia aquí.

DE ENHORABUENA

Marianito Vallejo Delgado.

Con las notas mas altas, con el expediente de aprovechamiento mas halagueño acaba de terminar sus estudios de segundo año en el Instituto, el hijo de mi amigo tan estimado el conocido hombre de negocios Mariano Vallejo Delgado.

Una promesa ese estudiante.

Porque en contraste, a lo que en hoy la generalidad, no pasa instante que no dedique a sus libros y a sus estudios Marianito, robándole muchas veces a sus juegos y a sus diversiones

Orgullo de su padres hoy, el jovencito Vallejo, hay derecho a esperar que lo sea también en el mañana de esta Yucayo, que tanto y tanto hombre de veler ha dado a la República.

Persevera en esa senda y triunfarás Mariano.

LA ULTIMA NOTA.

Para dar nuevas a los amigos del Dr. Ortiz sobre su estado de salud.

Alternativas de la enfermedad se registran desde el domingo en él, siendo unas veces satisfactorio y sintiéndose otras peor

Pero siempre animoso, siempre erguido, la ciencia lucha ayudada por él, para como otras veces salir triunfante en el combate.

Manolo JARQUIN.

EL RETIRO PARA LOS AZUCAREROS

Reunión con los hacendados para estudiar este asunto

FRANCA INTELIGENCIA

Las dos comisiones aceptan las modificaciones propuestas

Hasta última hora de la tarde de ayer estuvieron reunidos los comisionados que fueron designados por la Asociación Nacional de Hacendados y la Asociación Nacional de la Industria Azucarera, para tratar sobre el proyecto de Ley del Retiro Azucarero.

—Como es sabido los hacendados pidieron ciertas reformas aunque apoyaban la ley por estimarla altamente beneficiosa y humana, realizándose, para mejor garantía del futuro de dicha ley amplias gestiones y estudios con todos sus asociados.

—En la reunión de ayer se llegó a una inteligencia franca entre ambas representaciones, aprobándose el total del articulado del proyecto y aceptándose por las dos comisiones las modificaciones que se solicitaron.

—Se acordó, una vez resueltos los detalles de redacción, que la Asociación Nacional de Industria Azucarera, convoque a una reunión extraordinaria para mañana jueves a las dos de la tarde, para someter a la consideración de dicho organismo los acuerdos adoptados por ambas comisiones y dar a conocer la favorable impresión que existe para la aprobación definitiva de la ley, y que la Asociación Nacional de Hacendados, convoque con los mismos fines, para pasado mañana viernes a las dos de la tarde.

—Una vez aprobados por ambas instituciones el proyecto de ley, con forme con las enmiendas que se presentaran como peticiones al Congreso de la República, se determinara la mejor organización por ambas partes, mostrándose todos muy confiados y entusiasmados para llevar al mejor éxito ese proyecto de retiro que garantizará el futuro del trabajador del ingenio.

VD. PODRA ANDAR TAN LIGERO COMO ELLOS...
NINGUN MEDICAMENTO EMPLEADO PARA COMBATIR LA GOTA Y EL REUMATISMO HA DADO RESULTADOS QUE PUEDAN COMPARARSE A LOS DEL
LICOR LAVILLE
Es el medicamento mas seguro y exento de peligro para calmar el dolor y contener los accesos
COMAR & CIA
20, Rue des Fossés St. Jacques—PARIS.

DE DIA EN DIA

Los nacionalistas de la India son más afortunados.

El Gobierno Británico, por boca de su Secretario de Estado para el Imperio Indostánico, ha declarado ante los delegados a la Conferencia Imperial de la Prensa (allí todo es Imperial) que desiste de emplear la fuerza ante la campaña de resistencia civil, por dos razones:

Primera, porque sería ceguera el no reconocer que todas las clases sociales de la India, aunque no todas hayan tomado parte en los actos de resistencia, sienten un profundo, sincero y ardiente deseo de igualdad.

Segunda, porque la verdadera sanción del Gobierno Británico es la opinión pública y tiene que depender de esa gran fuerza en la India igual que en todas partes.

Todo lo cual no empece para que los ametrallen si llega el caso, por que Inglaterra es así: un poco pérfida.

Pero siempre es más grato que lo maten a uno dándole la razón que le quiten la vida y la razón "de contra".

En el primer caso, queda siquiera el chance de un monumento con palmas simbólicas.

En el caso segundo, hasta los descendientes, por lo general, dudan de si uno se mereció los cuatro tiros que le dieron, y en la duda empieza a crecer la yerba de las sepulturas abandonadas.

No todos los que mueren bajo el peso de feas acusaciones, tienen una Piedad Zenea de hija, que lucha por largos años hasta conseguir una consoladora reivindicación.

En la mesa donde se sirve siempre lo mejor
Poland Water
(AGUA POLAND)
no falta nunca.
Depositarios y Distribuidores:
L. GALLARRETA Y Cía., S. en C.
Mercaderes Núm. 13.—Habana.

VIAJES A MATANZAS SIN AUTORIZACION

Trasladó a la Alcaldía la Cuarta Estación de Policía, la denuncia formulada por varios empleados de la empresa de ómnibus La Nacional, acerca de que los ómnibus de la empresa La Oportuna realizan viajes de esta ciudad a la de Matanzas, sin estar autorizada por la Alcaldía.

VEHICULOS INSCRIPTOS

Fueron inscriptos en el Municipio 34 vehículos de diversas clases, obteniéndose por ese concepto una recaudación de $268.00

RECURSO SIN LUGAR

El Alcalde ha declarado sin lugar el recurso presentado por el señor Gerardo Camacho, que pidió licencia para linea de ómnibus de la Habana a Matanzas, empresa La Oportunidad.

LA MAYOR
32 EDIFICIOS
600 EMPLEADOS
SARRÁ
DROGUERIA
ABIERTA TODOS LOS DIAS
TODA LA NOCHE LOS MARTES

Farmacias de Turno
MIERCOLES

HABANA
Estrada Palma y Trocadero . . . . . .
Ave. S. Bolívar 109 .
Villegas 33 . . . . .
Gral. Silverio Sánchez Figueras 33 . . .
Bartolomé Masó 48 .
Ave. de la Independencia y Avenida de Menocal . . . . .
Zenea y Oquendo . .
Zenea 91 . . . . . .
José de San Martín y R. M. Alonso . . .
Ave. de la República y Gral. Aranguren . .
Habana 187 . . . . .
Gral. Carrillo 172 . .
Benjumeda 7 . . . . .
Miguel Aldama 68 . .
Ricla 2-A . . . . . .
I. Agramonte 36½ . .
Habana 112 . . . . .
Máximo Gómez 246 .
Padre Varela 86 . . .
Castillo 6, esq. a Santa Rosa . . . . . .
Tenerife 74 . . . . .
V. Ruiz Luzuriaga 24

VEDADO
Calzada 84, entre A y B . . . . . .
Calle 23 y G . . . .
Calle 17 esquina a 20
Calle 9 esquina a I . .

VIBORA
10 de Octubre número 695 . . . .
San Francisco y Buenaventura . . . . .

JESUS DEL MONTE SANTOS SUAREZ
Rodríguez y Dolores . .
10 de Octubre 383 . .
Santos Suárez 10 . .
Juan Delgado y Lacret
Serafines y Flores . . .

LUYANO
Calzada de Luyanó 74
Sta. Ana y Guasabacoa
J. Alonso e Infanzón . .

CERRO
Palatino y Atocha . .
Vista Hermosa 14, esq. a La Rosa . . . . .
Calzada del Cerro 859 .

NOTA.—Este grupo deberá prestar el servicio público todo el día y la noche de los domingos siguientes: Febrero 9; Marzo 23; Mayo 4; Junio 15; Julio 27; Septiembre 7; Octubre 19; y Nobre 30 del año 1930.

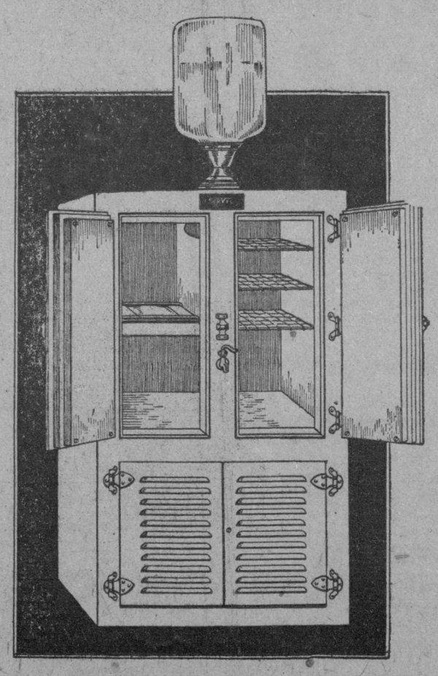

La Sensación del Verano!!
REFRIGERADORES
SERVEL
a $60.00
Lo más perfecto en moderna refrigeración. Terminados en esmalte de la mejor calidad y construídos propiamente para aprovechar hasta la última partícula de hielo.
ELEGANTES, ECONOMICOS, DURADEROS Y SANITARIOS
LUIS L. AGUIRRE Y Co., S. en C.
Mercaderes y Obrapía - Apartado 935

EXCEMICIDA
MADAME SENTOURE
Maravillosa pomada francesa infalible para eszema, herpes, peoriasis, ácido úrico, etc. Poderoso específico para llagas, úlceras crónicas. ¡Curas asombrosas! Venta Sarrá, Johnson, Taquechel. Depósito: Máximo Gómez 412. Dr. Morist.

M.E.C.D. 2016

ESCUELA DE PREPARACION TECNICA PARA VIGILANCIA DE CARRETERAS

Se establecerá en San Francisco de Paula y a ella concurrirán los nuevos miembros de la Guardia Rural destinados a O. P.

Se hacen los preparativos necesarios para establecer una Escuela de Preparación Técnica, para los nuevos miembros de la Guardia Rural, que acaban de ser destinados en comisión a dicha Secretaría, para aumentar el número de los que prestan servicio de vigilancia en las carreteras.

Se establecerá la escuela en San Francisco de Paula, y en ella recibirán instrucciones para el manejo de motocicletas, pesas portátiles, y de aplicación del Reglamento de Tránsito.

Tres sargentos, un cabo y dieciueve soldados, han sido agregados a dicho servicio.

RECEPCION DE OBRAS

Fueron cursadas las órdenes oportunas al Jefe del Dsitrito de Matanzas, para que se lleve a efecto, la recepción de las obras de dragado, ejecutadas por la Matanzas Terminal Co., frente al ferrocarril y muelle de Dubrocq que tiene arrendado al Estado en el litoral del puerto de Matanzas.

El Secretario del Ramo, aprobó el acta de recepción de las obras de reedificación de la Escuela de Kindergarten, situada en la barriada de Tulipán en Cienfuegos.

CAMBIO DE EMPLAZAMIENTO DE ALGUNOS FAROS

Por el Jefe del Negociado de Faros, se ha dado cuenta al Dr. Céspedes, del ligero cambio de emplazamiento que han sufrido algunos Faros, entre éstos los de Banes, Punta de Prácticos y Puerto Padre.

ROTURA DE UNA TUBERIA DE AGUA

En la calle Lugareño se produjo una rotura en la tubería de agua, ocasionando un gran desperdicio, el personal del Sub-Negociado del Acueducto, rápidamente llevó a cabo la reparación de la misma.

LA SECCION DE LA POLICIA

La Sección de la Policía rindió un informe del movimiento de la misma, en la tramitación de expedientes de multas, por infracciones del Reglamento de Limpieza de Calles y Desperdicios de Agua. Se cobraron 53 pesos, y se remitieron a distintas dependencias del Estado para su tramitación, 11 multas.

DEL NEGOCIADO DE CALLES Y PARQUES

Por el Negociado de Calles y Parques, de la Jefatura de la Ciudad, se rindió un informe de los trabajos realizados en distintas calles de la ciudad; construcción y reconstrucción de pavimentos, aceras y contenes.

LA RECAUDACION DEL ACUEDUCTO

El día 2 del actual se ha recaudado por la oficina del Acueducto de la Habana, por concepto de servicios de agua, $2.196.83.

LOS BECADOS Y LOS ABOGADOS

Saldrán de la Habana el 19 de julio por la "Ward Line"

Las 55 becas que ha ofrecido a Cuba la Universidad de Harvard, por mediación de nuestro embajador en Washington doctor Ferrara, ha causado una agradable impresión entre todos aquellos jóvenes de nuestra sociedad.

La noticia tan pronto la dió el doctor Averhoff, Secretario de Instrucción Pública, fué inmediatamente publicada por la prensa Cubana y rápidamente conocida por nuestras principales familias.

El profesor Joseph H. Beale, gran amigo de los cubanos fué oficialmente designado para anunciar a nuestro Embajador, de tan grata nueva y ha hecho al mismo tiempo presente, la necesidad de saber los nombres y detalles de los estudiantes que han de participar de este curso.

Coincide precisamente con este acontecimiento, la excursión de Abogados de los Estados Unidos y Canadá, el itinerario que se ha preparado incluye una visita a la famosa Universidad, motivo por el cual dicha excursión ha de ser muy favorecida no tan sólo por los miembros del foro, sino también por infinidad de familias que desean conocer a Cambridge, cuna de la Universidad más aristocrática del mundo.

La Excursión de Abogados y Notarios Cubanos a que nos referimos saldrá de la Habana el día 19 de Julio por el vapor Orizaba de la Ward Line y sabemos de innumerables reservaciones que se han hecho con este motivo.

TIENE CUATRO FILOS

filo 1
PUMA
Acariciando afeito
filo 2

Unico distribuidor:
ELADIO PEREZ
Apartado 734, Habana

DEVOLUCIONES A COMERCIANTES

Relación de las cantidades en la Pagaduría de Hacienda

En la Pagaduría de la Aduana de esta Capital se encuentran a disposición de los interesados, las cantidades correspondientes a los señores siguientes: Herman E. R. Echagesse, Fernández Solana y Com., Ramón López, García Capote y Cía., Alberto Cabrera, T. C. Duque, Nueva Fábrica y Almacenes de Sombreros, Blanco y Compañía, Sociedad Anónima "La Cubana", A. González y Cía., Tomás Jorge, S en C., Montenegro y Cía.

Los interesados deben personarse allí en debida forma para recoger los vouchers, al objeto de hacer el cobro.

De no hacerlo dentro del mes actual, serán reintegrados.

Asimismo se recomienda a los señores comerciantes y agentes de Aduana que recogieron vouchers y no los han devuelto debidamente llenos, que lo hagan dentro del plano señalado.

LOS PEQUEÑOS COMERCIOS EXENTOS DE TENER SERVICIOS SANITARIOS

Es satisfactorio el estado sanitario de la Habana.—Petición de la Unión de Dependientes. —Una herencia vacante, denunciada.

«Los establecimientos que no comercien con alimentos estarán exentos de tener servicios sanitarios, siempre que no tengan más que el dueño y dos dependientes», nos declaró ayer el doctor Francisco Pérez y López Silvero, Jefe Local de Sanidad de la Habana, aunque se les exigirá lo que disponen el Decreto Presidencial número 1063 y los artículos 65, 113, y 122, de las Ordenanzas Sanitarias.

Los establecimientos en cuestión son las relojerías, sastrerías, zapaterías, ventas de cigarros, efectos eléctricos y otros comercios pequeños.

EL ESTADO SANITARIO DE LA HABANA

El Negociado de Inspección Médica informó ayer al doctor Pérez y López Silvero, Jefe Local de la Habana, que hasta las doce del día el estado sanitario de la Capital era como sigue:

Fiebre tifoidea, 18 casos de los cuales 11 proceden del interior, encontrándose recluídos en hospitales y quintas de salud; Tuberculosis pulmonar, 026 casos; Cáncer 103 casos y Lepra, 64 casos.

AUDIENCIA A LA UNION DE DEPENDIENTES

El Jefe Local de la Habana, doctor Pérez y López Silvero, ha concedido audiencia para el viernes día 6, a las diez de la mañana, a la Unión Nacional de Dependientes al Detalle, institución que en atento escrito solicita una entrevista para tratar de distintos asuntos sanitarios y de la expedición de carnets de salud a los dependientes.

CLAUSURA DE UNA HABITACION

Hoy, a las nueve de la mañana, la Comisión de Clausura de la Secretaría de Sanidad y Beneficencia, se constituirá en la casa Avenida de Italia (Galiano) número 16, con el fin de clausurar una habitación situada en la azotea, donde los Expertos de la Policía Nacional sorprendieron el día 24 del pasado mes un fumadero de opio organizado por el asiático Juan Luis, ocupando residuos de drogas y cachimbas.

POR MEDIOS AMAÑADOS QUIEREN QUEDARSE CON UNA CASA DEL ESTADO

El doctor Fernando Rensoli, Director de Sanidad, de acuerdo con la consulta evacuada por el Letrado Consultor, doctor Luis A. Muñoz, ha pedido al Jefe Local del Término Municipal del Perico, le informe todo cuanto se relacione con la casa situada en la calle Máximo Gómez, en el barrio del Roque, donde reside el señor Prudencio Casanova.

Obedece esta resolución del doctor Rensoli a haber recibido una carta firmada por el señor Prudencio Casanova en donde le explica que desde hace diez años reside en la casa en cuestión, habiendo fallecido su propietaria señora Dolores Troncoso hace dos años, por lo que se considera con derecho a la casa; pero que el Concejal de aquel Ayuntamiento señor Julián V. Casanova, parece quiere apropiarse de la residencia, habiendo conseguido que el Capataz de Obras Públicas informe al Ayuntamiento que aquella se encuentra en estado ruinoso siendo necesaria su demolición.

El Jefe Local de Sanidad informará a la Dirección si la propiedad referida se encuentra en mal estado.

Es casi seguro que la Secretaría de Sanidad investigue esta herencia vacante toda vez que la señora Troncoso murió abintestado y sin dejar herederos.

LICENCIAS DE FABRICACION

Han sido autorizadas las licencias de fabricación, solicitadas por José Iglesias, Juan Hernández, Manuel Regueira; Eugenio Rayneri y Manuel Sánchez Alonso, por no afectar al plan General de Ensanche y Embellecimiento de la Habana.

GRAN BAILE DE LOS REPORTERS

Tres orquestas y tres sones en la "fiesta de primavera"

El gran Baile de Primavera de los repórters se celebrará, como hemos venido anunciando, el próximo viernes 6, en el Teatro Nacional.

Será el evento social de mayores atracciones y que más público reunirá esa noche.

La sociedad habanera en pleno puede decirse que acudirá al Baile de los Repórters, tal es el número de billetes vendidos entre los más destacados elementos de nuestros círculos sociales.

Tres serán las orquestas y tres los sones que amenizarán esta magna fiesta de los repórters.

Los organizadores de esta fiesta nos encargan que roguemos a las personas que aún no han abonado su billete tengan la bondad de hacerlo en la oficina de la Asociación de Repórters, Zulueta núm. 5.

REGALOS MENSUALES DE LAS ESPECIALIDADES

"GOLIATH"

AGRACIADOS EN EL MES DE JUNIO DE 1930

1.	Virginia Mtnez. de Muñiz	Habana	512	Etg.	Un Radio «Victor»
2.	José de la Mata	Marianao	493	"	Un Radio «Phillips»
3.	Agustín Orta Rodríguez	Camagüey	474	"	Un "
4.	Elena Garman	Habana	457	"	$10.00 Efectivo
5.	Robustiano Caso	Buenavista	367	"	10.00 "
6.	Miguel Gabela	Matanzas	345	"	10.00 "
7.	Ramón Rodríguez	Cerro	209	"	10.00 "
8.	Alvarez & Villeya	Regla	204	"	10.00 "
9.	José Peñayos	Cerro	193	"	10.00 "
10.	Eulogio Azconegui	C. Lequeitio	180	"	10.00 "
11.	Sebares & Hno.	J. del Monte	171	"	10.00 "
12.	Larena & Hno.	Habana	163	"	10.00 "
13.	José Feito	Luyanó	158	"	10.00 "
14.	Generoso Pérez	Marianao	157	"	10.00 "
15.	Francisco Ramos	Habana	140	"	10.00 "
16.	José Ceragido	Habana	129	"	5.00 "
17.	Jorge Fernández	Habana	125	"	5.00 "
18.	Gabino Cendán	Caibarién	110	"	5.00 "
19.	Martorell & Vich	Batabanó	108	"	5.00 "
20.	Pelayo Gil	Guanabacoa	108	"	5.00 "
21.	Aurelio López	Habana	108	"	5.00 "
22.	Jovita Núñez	Habana	95	"	5.00 "
23.	Enrique Santín	Caraballo	93	"	5.00 "
24.	Segundo Gutiérrez	El Pilar	85	"	5.00 "
25.	Cándido Campa	Habana	84	"	5.00 "
26.	José Fernández	Habana	83	"	5.00 "
27.	Jesús Rico	Habana	81	"	5.00 "
28.	Iglesias & Hno.	Habana	80	"	5.00 "
29.	Elías Alonso	Vedado	78	"	5.00 "
30.	Francisco Caldevilla	Marianao	78	"	5.00 "
31.	Isidoro Granja	Marianao	77	"	5.00 "
32.	José Méndez	Habana	73½	"	5.00 "
33.	Miguel Renovales	Cienfuegos	73½	"	5.00 "
34.	Euduviges Herrera	Rpto. Betancourt	70	"	5.00 "
35.	Antonio Liyi	Habana	60	"	5.00 "
36.	Octavio Moral y García	Habana	60	"	5.00 "
37.	Bernardo Cobo	Mariel	60	"	5.00 "
38.	Manuel García	Víbora	60	"	5.00 "
39.	Jesús Gómez Menéndez	J. del Monte	60	"	5.00 "
40.	Celestino Grana	Habana	56	"	5.00 "
41.	Marina A. de Martínez	M. de Matahambre	55½	"	5.00 "
42.	Antonio López	Habana	52	"	5.00 "
43.	Alvarez & Bernardo	Cumanayagua	52	"	5.00 "
44.	Manuel Otero Cordero	Habana	51	"	5.00 "
45.	Bautista Ramil	Habana	51	"	5.00 "

Se ruega a los señores Concursantes que anteceden se sirvan concurrir presonalmente o por delegación a nuestras Oficinas, para entregarles, previa presentación de los vales correspondientes, la carta orden para recoger los Radios o los Premios en efectivo con que han sido agraciados.

PREMIO PARA EL MES DE JUNIO DE 1930

Primer Premio.—Un Radio Victor.
Segundo Premio.—Un Radio Philips completo.
Tercer Premio.—Un Radio Philips completo.
12 Premios consistentes en 12 heladeras instantáneas.
30 Premios de 5 pesos moneda oficial cada uno.

Obtendrán estos premios aquellas personas que por su orden, presenten mayor número de etiquetas de las Especialidades "GOLIATH", a excepción del primero que, para tener derecho a él, es necesario presentar un mínimum de QUINIENTAS etiquetas.

Las etiquetas que tienen valor corresponden a las siguientes Especialidades:

Gran Vino "GOLIATH" (Etiquetas de litro)
Cognac Extra "GOLIATH" (Etiquetas de botella y de litro).
Manzanilla Olorosa "GOLIATH"
"Moscatel Oro "GOLIATH"
Moscatel Extra "GOLIATH"
Gran Anís Dulce "GOLIATH"
Anís Seco Cazalla "GOLIATH"
Aguardiente de Uva "GOLITH"
Amontillado "GOLIATH"
Vermouth "GOLIATH" (Blanco y Torino).

Se admitirán también las etiquetas de medio litro del Gran Vino "GOLIATH" y las de botellas del Moscatel Sitges "GOLIATH", en proporción de DOS por cada UNA de las especialidades expresadas.

MUY IMPORTANTE: Las etiquetas representadas por Cupones, UNICAMENTE tienen valor para los Comerciantes, una vez verificado el pago de las facturas correspondientes. Las etiquetas fijadas en las botellas sólo tienen valor para los consumidores particulares.

Para más informes: M. CABRERA y Cía., S. en C., San Ignacio 110

LA PAN AMERICAN AIRWAYS PIDE NO SE LE EXIJA LA PATENTE SANITARIA

Toda vez que hace vuelos diarios entre Miami-Habana.—Plaga de mosquitos.—La Conferencia de Alimentos. Noticias de Sanidad

Por conducto reglamentario el Dr. Fernando Rensoli y Machado, Director de Sanidad, ha remitido al Dr. Ricardo Herrera, Secretario de la Presidencia toda la documentación relacionada con la exigencia de la patente sanitaria consular a aero-naves que arriban a nuestro territorio procedente del extranjero.

Hace varias semanas el DIARIO DE LA MARINA publicó el texto íntegro de la Circular dictada por el Jefe de Cuarentenas de la República, doctor Hugo Roberts en la que se le hace saber a los pilotos el deber en que están de presentar dicha patente sanitaria consular de acuerdo con lo establecido en el Decreto Presidencial número 115. Este Decreto dice, entre las excepciones generales que las naves aéreas que arriben a Cuba dentro de un período de diez días están exentas de presentar ese documento, a no ser que las autoridades sanitarias por cualquier circunstancia o motivo estime que deba presentarse.

Ahora resulta que la «Pan american Airways Co., Inc.», ha presentado al Honorable señor Presidente de la República un escrito, solicitando que no se le exija el requisito de la patente ya que sus aviones diariamente hacen travesías entre Miami y la Habana.

La Dirección de Sanidad, según hemos sido informados, no es que tenga el firme propósito de exigir a los pilotos de la Pan American la patente sanitaria consular, pero sí cuantas veces lo estime conveniente.

LA CONSERVACION DE CADAVERES

La propia Secretaría de la Presidencia solicitó ayer de la de Sanidad y Beneficencia el expediente relacionado con el acuerdo de la Junta Nacional de Sanidad que aprobó el procedimiento denominado «Aetemitas» solo para conservación de cadáveres, pero nunca como medio de embalsamamiento.

Los representantes del referido procedimiento, según hemos sido informados, han elevado un escrito al Honorable señor Presidente de la República diciéndole que no están de acuerdo con la resolución de la Junta de Sanidad.

PLAGA DE MOSQUITOS EN CANDELARIA

Los vecinos del Término Municipal de Candelaria han elevado al Rirector de Sanidad un escrito llamándole la atención de la existencia en todo el pueblo de una plaga de mosquitos, los cuales proceden de las bocas de tragantes de la Cunetas de la Carretera Central.

El doctor Rensoli ayer mismo transmitió la queja de los vecinos de Candelaria al señor Secretario de Obras Públicas.

DENUNCIA DE LOS FERROCARRILES CONTRA UNA TENERIA

El Administrador General de los Ferrocarriles Unidos de la Habana dirigió ayer al Director de Sanidad un escrito denunciándole que le tenería propiedad del señor Lisandro Fernández, que linda con los terrenos de la Estación de Santiago de las Vegas arroja a las cunetas de la misma, aguas sucias y pestilentes.

El doctor Rensoli pasó un telegrama urgente al Jefe local de aquel término recomendándole investigue la denuncia y le informe.

TRASLADO DE CADAVERES AUTORIZADO

La Dirección de Sanidad autorizó ayer la exhumación en el cementerio de Colón y su traslado a la Coruña, España, de los restos de los señores Modesto Rouco López y Manuel Barreras Rodríguez, así como exhumar del cementerio de Gibara y trasladarlos al Cementerio de Colón los restos de la señora Consuelo Rodríguez Pérez.

PRIMERA CONFERENCIA NACIONAL DE ALIMENTOS

Mañana jueves, a las diez y media de la mañana, en el Despacho del señor Secretario de Sanidad y Beneficencia y bajo la presidencia de éste, se reunirá la Comisión organizadora de la Primera Conferencia Nacional de Alimentación, a cuya reunión asistirán los técnicos designados por el Secretario de Agricultura, con el fin de adoptar los acuerdos tendientes a la preparación de los trabajos que se estudiarán por las cinco secciones o sean: Medicina, Química Bromatológica e Inspección Sanitaria, Económica o de producción, abastecimiento y comercio: Legislativa y Social y de Educación, Instrucción y Propaganda.

ESTAFA

Enrique Díaz Pérez, de Industria 2, acusó a Pedro Torres Zamora, o Ramón Fuentes de Castillo 40, de haberse apropiado del auto 30235, que le dió a trabajar. Quedó en libertad el acusado por comprobarse que el auto no ha sido hurtado.

ALFILERES PARA CUELLO

Mantener el cuello en posición correcta—es lo que todo hombre desea. Nada desfigura tanto la apariencia como un cuello arrugado ó demasiado abierto. Destruye el buen efecto del mejor traje, la corbata más atractiva ú otro adorno personal. ESTE ALFILER KREMENTZ le ayudará á mantener su cuello limpio y en posición correcta.

KREMENTZ

VESTIDOS a PLAZOS

Nuestro sistema de ventas pone al alcance de todas las damas el vestir con ELEGANCIA Y DISTINCION. Nuestros precios son iguales a lo que pagaría en otra casa comprando de CONTADO.

TENEMOS A LA VENTA LAS ULTIMAS CREACIONES

Modelos exclusivos recibidos de PARIS y otros confeccionados en nuestros talleres por expertas modistas.

No vendemos vestidos que no sean confeccionados con las mejores SEDAS recibidas directamente de Europa y Estados Unidos. NINGUNA SEDA ARTIFICIAL (FIBRA).

Acabamos de recibir nuestra segunda remesa de verano en GEORGETTE ROMANO y CREPE MONGOL todos los colores. También recibimos muy bonitos y UNICOS dibujos en CHIFONES y CREPES. Usted puede escoger el dibujo o color y se lo confeccionamos a medida.

Venga y convénzase por sí misma de las ventajas que ofrecemos con nuestro sistema de ventas a PLAZOS. SOMOS LOS PRIMEROS Y SEREMOS LOS UNICOS.

Estamos realizando un gran surtido en HOLAN finísimo y también del famoso Chantung IMPERIO.

— NO CONFUNDIRSE—

Nuestra casa está situada en GALIANO 18, entre ANIMAS Y LAGUNAS.

"La Casa Santa"

LA CASA DE LOS VESTIDOS. LA CASA DE USTED

Ahora.....

$50 de rebaja

en cada Radio Victor

RADIO VICTOR
MICRO-SINCRONICO
R-32 $200

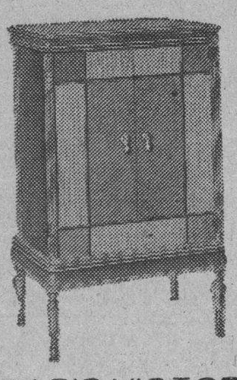

RADIO VICTOR
MICRO-SINCRONICO
CON ELECTROLA
R-E 45 $375

Además:

Mayores facilidades de pago

Ahora el radio Víctor, aspiración suprema de los amantes del radio, se rebaja de modo tan extraordinario que está al alcance de todas las fortunas, por precios y mayores facilidades de pago. Acuda hoy mismo a cualquiera de las casas que anotamos y adquiera el Radio Víctor que su hogar necesita.

Nuevos discos VICTOR a la venta. Oígalos en las agencias VICTOR.

DE VENTA AL CONTADO Y A PLAZOS EN LAS SIGUIENTES AGENCIAS "VICTOR"

MANUEL Y GUILLERMO SALAS	San Rafael 14.
COMPAÑIA CUBANA DE FONOGRAFOS	O'Reilly 89.
BERNARDO BARRIE	O'Reilly 57.
EL PROGRESO CUBANO	Monte 139.
LA NEW YORK	Real 182, Marianao.
EL PALACIO DE CRISTAL	Neptuno y Campanario
VIUDA DE CARRERAS Y COMPAÑIA	Prado 115.
LA CASA DE LA MUSICA	Belascoaín 22.
UNIVERSAL MUSIC & COMMERCIAL Co.	San Rafael 1.

Distribuidores para Cuba: VIUDA DE HUMARA Y LASTRA, S. en C.
Ricla, (Muralla), 83 y 85.

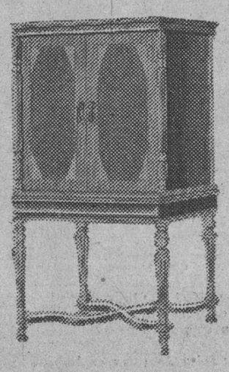

RADIO VICTOR
MICRO-SINCRONICO
R-32 $275

RADIO VICTOR
MICRO-SINCRONICO
CON ELECTROLA
R-E 75 $475

M.E.C.D. 2016

Será un Trágico Día Para el Presidente Hoover Aquél en que el Proyecto Arancelario Sea Ley-Borah

RECOGIDOS YA 40 CADAVERES DEL HUNDIDO VAPOR "GOENEGA"

D. GRANDI DICE QUE FRANCIA NO QUIERE NEGOCIAR

Con el fin de resolver las dificultades navales

LA POSICION DE ITALIA

Discurso de Grandi al hacer presentación del presupuesto

ROMA, junio 4 (A. P.) — El ministro de Estado Dino Grandi dijo hoy en el Senado que Italia desea que se celebre una reunión de representantes y expertos italianos y franceses con el objeto de resolver las dificultades navales de las dos potencias, pero que Francia se ha negado declarando que las negociaciones futuras deben efectuarse por medio de la vía diplomática.

Estas declaraciones del ministro de Estado se hicieron en el curso de un análisis de la posición de Italia en la conferencia naval de Londres con relación a la paridad naval con Francia que, según Dino Grandi, los franceses admitieron en la conferencia de Washington de 1921.

—Con la esperanza de llegar a la más rápida solución del problema italofrancés, propuse que se confiara a los técnicos de las tres potencias —Italia, Francia y la Gran Bretaña —el trabajo de proceder inmediatamente a un cambio de ideas que preparasen el camino para la reanudación de las negociaciones interrumpidas sobre los problemas navales—dijo el ministro.

Con relación a otros problemas pendientes entre los gobiernos de Roma y París, pedí que si no había otro método más expeditivo para examinarlos ni se avenía París a un cambio de impresiones directo, sería mejor que las negociaciones se hicieran por la vía diplomática.

OCHENTA Y OCHO HERIDOS EN LA INDIA CUANDO UN MILLAR DE NACIONALISTAS PRESOS QUISO RECUPERAR SU LIBERTAD

Las mujeres se sentaron en los caminos que habían de recorrer las tropas, con el fin de que no llegasen a tiempo.

TAMBIEN EN MADRAS HUBO VICTIMAS

La celebración del natalicio del Rey Jorge ha sido causa aparente de los desórdenes en el campo de concentración

Mrs. Mirian A. Ferguson, la primera mujer que fué gobernadora del Estados de Texas, acaba de volver a la palestra, declarándose nuevamente candidata a la primera magistratura de dicho Estado.

DOCE ANARQUISTAS GRAVEMENTE HERIDOS EN WORLI

BOMBAY, junio 3 (A. P.) —Doce asaltantes de salinas resultaron gravemente heridos en la prisión de Worlí hoy, con motivo de incidente ocurrido con las autoridades. El número de los restantes lesionados en la refriega no se ha dado a conocer.

El encuentro ocurrió cuando un numeroso grupo de presos que se hallaban detenidos en un campo alambrado que les servía de prisión en los alrededores de Bombay, trataron d ganar la libertad. Los presos eran ayudados por una excitada muchedumbre que se hallaba fuera.

Las mujeres fueron las primeras en precipitar el encuentro, tratando de crear obstáculos a la labor de los soldados quienes apelaron a la fuerza para librarse de las mujeres.

El incidente indignó tanto a los voluntarios que inmediatamente organizaron un atque. Cuando era mayor el rugido de los mil nacionalistas presos, alguien lanzó una piedra que fué a dar sobre el yelmo de un soldado y fué esta la señal para la confusión general. La policía hizo varias cargas con sus clubs.

Una compañía del décimonono regimiento de Hyderabad fué despachado a Worli para que restableciera el orden.

Los cálculos del número de heridos son varios. Unos dicen que los heridos son veinticinco, cinco de los cuales presentan lesiones en la cabeza, siendo grave su estado.

UN MUERTO Y UN HERIDO EN MADRAS

MADRAS, Indostán, junio 3 (A. P.) — Un indostánico resultó hoy muerto y otro herido, por la policía en la aldea de Cholinganallur, a veinte millas de Madras, esta noche.

Los aldeanos se habían reunido con el propósito de invitar a los líderes nacionalistas que fuesen a la localidad a dirigir la campaña de violación de las leyes de la sal. El subinspector local ordenó que se disolviera la reunión. La policía fué recibida a pedradas por los manifestantes, resultando gravemente heridos dos agentes, siendo en tal momento cuando el subinspector ordenó a sus fuerzas que hicieran fuego contra los indostánicos.

GRAVES DESORDENES EN UN CAMPO DE CONCENTRACION DE LA INDIA

BOMBAY, Indostán, junio 3 (A. P.) — El sexagésimo quinto aniversario del natalicio del rey Jorge fué la causa aparente de los graves desórdenes que se registraron hoy y que causaron lesiones a ochenta y ocho personas en el campamento de concentración de Worli, donde se encierra a los voluntarios que violan las leyes de la sal. Cerca de mil nacionalistas se hallan encerrados en dicho campo de concentración.

Los soldados, que fueron llamados para que auxiliaran a la policía, fueron recibidos a pedradas por los nacionalistas que, a toda costa, querían ganar su libertad. Las mujeres de las fábricas se sentaron en el camino que habían de seguir los soldados para llegar hasta las alambradas, al objeto de impedir que pudiesen oponerse al propósito de los presos, al mismo tiempo que éstos acogían con grandes aplausos y manifestaciones de júbilo la idea de sus compañeras.

El Dharasaana, donde los raids contra las salinas han llegado a ser cosa de todos los días, se llevaron a cabo dos ataques por los voluntarios, quienes utilizan todavía el antiguo campamento de Untadi como base. Como consecuencia inevitable hubo las cargas de la policía, arrestos y heridos.

Una refriega que ha causado la muerte a dos personas y heridas a varias más, ocurrida el domingo pasado, se conoció hoy. El incidente se registró en Pratapdighi, en el distrito de Mindapote. Los aldeanos rodearon a un grupo de policías que intentaban impedirles fabricar sal de contrabando, negándose a dispersarse, por lo que la policía hizo fuego.

LOS MAHOMETANOS EN VAVOR DE GANDHI

BOMBAY, India junio 3. AP. Una prosesión de musulmanes que tenia una milla de largo desfiló esta noche por las principales calles de Bombay para demostrar su simpatía hacia el movimiento de resistencia civil de Mahatma Gandhi.

Los manifestantes se reunieron despues en la Esplanada Maidan, y allí aprobaron una resolución en apoyo del programa declarado por el Congreso Pan-Indio, bajo la dirección de Gandhi. En la resolución se pide a todos los musulmanes que participen en el movimiento de resistencia civl, y para boicotear los artículos ingleses.

He aquí a tres populares estrellas de la radiotelefonía. En el centro presentamos a una bellísima bailarina, Patricia Bowman, que es también cantante de voz singularmente grata. Trabaja con la estación WJZ. Freddie Rich (parte superior izquierda), es director de una orquesta que presta color a los programas de la estación CBS. Madame Dora Boesher (extremidad inferior derecha), es una soprano rusa miembro del grupo de artistas relacionado con la estación WABC.

DIO COMIENZO EN BOLIVIA LA "SEMANA AUGUSTA" PARA HONRAR LA MEMORIA DEL MARISCAL DON ANTONIO JOSE DE SUCRE

Hoy, los periódicos publicarán ediciones especiales y en la capital oficial de Bolivia, Sucre, habrá actos diversos.

DIVERSAS NOTICIAS DE LA AMERICA DEL SUR

El vapor "Gornaga", hundido frente al puerto fluvial de Tenerife Colombia, causó pérdida de gran número de vidas.

LA PAZ, Bolivia, Junio 3. (AP).—Se está cumpliendo el programa de la «Semana Augusta» instituída para honrar la memoria del Mariscal Sucre, primer presidente boliviano efectivo, ya que Bolívar, primer designado, desempeñó corto tiempo la presidencia, emprendiendo nueva mente un viaje al Perú.

Con tal motivo se recuerda ahora que el libertador a raiz de su llegada a Potosí, la ciudad legendaria por sus riquezas, subió al cerro famoso que alguna vez viera la plata nativa, desplegando en la cumbre las banderas de las repúblicas bolivianas, que flamearon al viento augurando la fraternidad americana. Entonces, como recuerda la historia, un cacique aborigen pronunció un discurso recibiendo a Bolívar, al que contestó el Libertador con palabras de auyur.

Mañana los periódicos publicarán ediciones extraordinarias y en la capital oficial de Bolivia, que es Sucre, se celebrarán actos especiales, ya que esa ciudad lleva el nombre del verdadero fundador de la nacionalidad, el mariscal Antonio José de Sucre.

En esta ciudad se celebrarán también mañana varias veladas y otros actos conmemorativos por tratarse del aniversario del día en que fué declarado fiesta nacional.

Los escolares de la Paz desfilaron por el Stadium hacia el monumento a Sucre, al pie del cual se pronunciarán discursos conmemorativos.

SE FUE A PIQUE EL VAPOR COLOMBIANO «GORNAGA»

BOGOTA, Colombia, Junio 3. (AP) —Los despachos telegráficos que se recibieron durante la noche dan cuenta de la catástrofe que ha sufrido el vapor «Gornaga» cerca del puerto fluvial de Tenerife, originada por una explosión en las calderas, que se hallaban en mal estado por el largo tiempo que estaban en servicio.

El buque se fué a pique inmediatamente de ocurrido la explosión, sin dar tiempo a que se le prestaran auxilios.

Hasta la noche de ayer se habían recogido cuarenta cadáveres, entre ellos el del capitán Carlos Mor y el del comerciante Nestor Tafur. Se salvaron también treinta y cinco tripulantes, once de los cuales están gravemente heridos a causa de las quemaduras que les produjo el incendio.

La carga, que se ha perdido totalmente, se calcula que tenía un valor de 50,000 pesos. El barco está asegurado en 55,000 pesos y pertenecía a una empresa particular.

NUEVO EMBAJADOR DE NEGOCIOS DE MEXICO

LA PAZ, Bolivia, Junio 3. (AP).—Habiéndose marchado a la Asunción el ministro mejicano Fortunato Vega, ha asumido el puesto de Encargado de Negocios el señor Vicente Veloz González.

DOS VUELOS TRASATLANTICOS

BUENOS AIRES, Junio 3. (AP).—La Compañía Aero-Postal francesa tendrá la semana próxima dos de sus hidroplanos realizando vuelos trasatlánticos con el correo aéreo.

La Compañía ha ordenado que el aviador Jean Mermoz, quien recientemente hizo el vuelo desde el Africa al Brasil, con el correo de Europa, que llegó a Buenos Aires cuatro días después de haber sido entregado en París, despegue con su dro en Natal, el domingo por la mañana, en dirección a San Luis del Senegal, Africa. Mermoz llevará en su aparato el correo a éreo que hasta esa hora se haya recibido en Natal, procedente de Argentina, Chile, Paraguay y Uruguay.

Al día siguiente otro aviador de la misma compañía, Henri Delauney, saldrá en un hidro del Senagal hacia el Brasil, con el correo de Europa.

BYRD Y SU EXPEDICION EN VIAJE HACIA NUEVA YORK

COLON, Panamá, Junio 3. (AP).—El Contralmirante Richard E. Byrd y sus dos buques de la expedición antártica, el «City of New York, y el «Eleanor Bolling», salieron hoy por la tarde en dirección a los Estados Unidos. Todos los expedicionarios acompañan al intrépido explorador, que fué despedido por centenares de personas, pese a la lluvia que caía cuando los dos barcos abrieron del muelle.

BOGOTA, Junio 3. (AP.)—Con motivo del centenario del asesinato del Mariscal Sucre, el miércoles se inaugurará un monumento especial conmemorativo de la batalla de Ayacucho, pronunciando el discurso principal el Ministro de la Guerra, General Morales Olaya, y después habrá un gran desfile militar frente al Palacio Presidencial.

Las últimas noticias acerca del naufragio del vapor fluvial Goenaga, dicen que han sido sacados del río veinte cadáveres.

El Ministro de Obras Públicas ha ordenado una inspección rigurosa de las maquinarias y casos de los buques que navegan por el Magdalena, por haberse comprobado que la catástrofe del Goenega se debió al deterioro en que se encontraban las calderas.

Ha causado regocijo la noticia de que el Gobierno contrará los servicios de una misión de expertos financieros norte-americanos, la cual será presidida por el Profesor Kemmerer, y la que vendrá a Colombia a mediados de septiembre.

LOS DEMOCRATAS DEL SENADO NIEGAN SU ASENTIMIENTO A QUE SEA VOTADO EL DICTAMEN DE LA COMISION MIXTA

Los jefes republicanos dejaron en manos de la oposición el debate al verse bloqueados en su deseo de un acuerdo

TODAVIA ESPERAN VOTARLO EN ESTA SEMANA

Dice Borah que será un trágico día para los republicanos y para el Presidente aquel en que el proyecto sea ley.

WASHINGTON, Junio 3. (AP.)—Bloqueados en sus propósitos de llegar a un acuerdo para que se ponga mañana a votación el segundo dictamen de la Comisión Mixta, los jefes republicanos del Senado han dejado en manos de la oposición la tarea de llevar adelante el debate.

Después que el senador Harrison, demócrata, de Mississippí, denunció la labor de la Comisión Mixta, el senador Mc Nary, de Oregon, segundo jefe de las huestes republicanas, propuso que a las 4 de la tarde de mañana se pusiera a votación el dictamen.

El senador demócrata Dill se unió nuevamente a la petición para que se adoptara pronto un acuerdo, diciendo que todos los senadores saben ya lo que tienen que votar; pero el senador Simmons, de North Carolina, se opuso a que mañana se votara el dictamen afirmando que varios senadores desean hablar sobre el primer dictamen que comprende la mayoría de los aranceles.

Simmons y Norris sostuvieron que se ahorraría tiempo discutiéndose los dos dictámenes al mismo tiempo.

Los jefes republicanos manifestaron esta noche que esperaban algún arreglo con el fin de que el dictamen se votara esta misma semana.

El senador Harrison pronunció su discurso después de las manifestaciones hechas por el senador republicano Shortridge, quien dijo que el acuerdo de la Comisión Mixta no necesitaba «defensa» porque era honrado y debía adoptarse.

El senador Borah, republicano independiente de Idaho, censuró a los delegados republicanos del Senado en la Comisión Mixta por haberse rendido voluntariamente en lo que a las primas de exportación se refiere.

Aseguró Borah que «había habido una competencia entre los delegados del Senado y de la Cámara de Representantes para ver cual de los dos grupos era el primero en ceder en lo que a la rebaja de los aranceles respecta», y sostuvo que «sería un trágico día para el partido republicano y para el caballero de la Casa Blanca» aquel en que el proyecto se convierta en Ley. Me he puesto a pensar muchas veces en lo que sucedería—dijo—si el proyecto se aprueba y lo veta el Presidente.

«Si esto sucediera—continuó diciendo—los republicanos huirían del proyecto como ratas. El presidente de la Comisión de Hacienda se quedaría solo en cualquier campaña que intentara para echar abajo el veto presidencial».

Harrison predijo que los aranceles serán una de las cuestiones más palpitantes en todas las aldeas del país en las próximas elecciones.

El senador republicano Glenn, de Illinois, interrumpió para preguntar si la coalición no había comenzado a desintegrarse cuando Borah apoyó el movimiento de los republicanos para retener las evacuaciones norteamericanas como base para el pago de derechos ad valorem en los tintes.

No—replicó Harrison—eso no es cierto. La coalición se quebrantó cuando Grundy, el archilobyista de esta generación, vino a esta Cámara, organizó el pequeño grupo en el otro lado y frustró nuestros planes».

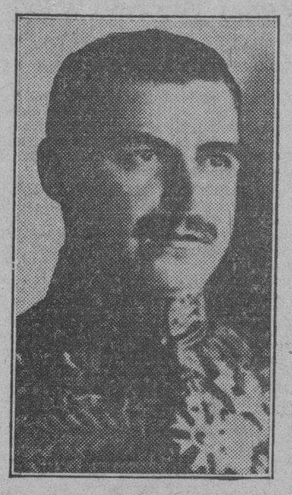

Lord Strickland, Primer Ministro de Malta, estuvo a punto, últimamente, de perecer a manos de un asesino. Un sujeto le disparó, casi a quema-ropa, tres tiros de revólver. Por fortuna, ninguno de los proyectiles dió en el blanco.

LA POLICIA DE CHICAGO CONTRA LOS MALHECHORES

La ola de crímenes avanza de nuevo sobre la ciudad

MAS DE 200 DETENIDOS

En tres días ocho muertes y tres heridos de gravedad

CHICAGO, junio 3 (A. P.) — En virtud de que la ola del crimen avanza de nuevo en esta ciudad, habiendo producido ocho muertos en tres días con seis más gravemente heridas, la policía se propone llevar a cabo un raid con el objeto de detener a todos los individuos de malos antecedentes.

Más de doscientas personas, incluso tres que figuran entre los enemigos públicos de la Comisión del Crimen, fueron arrestados al amanecer y varias patrullas de policías recorren toda la ciudad cumpliendo las órdenes emanadas de sus jefes.

Varias personas presenciaron hoy distintas escenas tumultuarias, cuando la policía con los revolvers preparados perseguían a los malhechores, haciendo fuego.

Los huéspedes de un hotel se despertaron con el ruido de un tiroteo del que no se encontró a la víctima. Se trataba de un ataque análogo al que ocurrió la semana pasada, durante el cual la víctima, después de haber sido abatida a tiros, fué secuestrada por los atacantes. Un policía informó que había visto bajar un automóvil a gran velocidad por la Avenida Belmont poco después de los disparos.

El comisionado de policía Russell concentra la mayor parte del personal a sus órdenes en los barrios sicilianos. Dos de las ocho víctimas de los últimos tres días han sido sicilianos, siendo varios los heridos. El comisario cree también que en la colonia siciliana se encontrarán los individuos causantes de los crímenes.

UN HOMENAJE AL PERIODISTA DEL PERU, SR. VARELA

A su sepelio han asistido distinguidas personalidades

DISCURSO DE LOA

Fué pronunciado por el decano de Letras en Lima

LIMA, Perú, Junio 3. (AP).—La Universidad de San Marcos ha celebrado un homenaje en honor del periodista Luis Varela, fallecido en Madrid. Consistió el homenaje en una reunión del Consejo Universitario durante el cual el Decano de la Facultad de Letras, poeta José Galvez, pronunció un discurso haciendo recuento de los méritos del finado.

La Biblioteca Universitaria que dirigra el periodista Varela, así como también las facultades de Derecho y Letras suspendieron sus actividades en señal de duelo por la muerte del maestro desaparecido.

FUE ENTERRADO EN MADRID EL PERIODISTA PERUANO VARELA

MADRID, junio 3. AP. A las once de la mañana de hoy se efectuó el sepelio del periodista peruano, señor Varela, que falleció ayer en el Sanatorio de Santa Alicia, concurriendo al mismo las personalidades españolas más destacadas así como todos los compatriotas del finado que se encuentran residiendo o se hallan accidentalmente en Madrid.

En el cortejo fúnebre figuraban el señor Francos Rodriguez, presidente de la Asociación de la Prensa, los vicepresidentes Asenjo y Caamaño, el secretario interino Manuel López del Oro; el Encargado de Negocios del Perú don Gonzalo Aramburo; el cónsul general Vázquez de Velasco; el general Millán Astray, el secretario de la Embajada española en Lima señor Silva Goyeneche, y gran número de periodistas.

El cadáver, según las leyes españolas, podrá ser trasladado a Lima cuando la familia lo reclame, sin esperar plazo alguno, una vez que sea autorizado por los inspectores sanitarios.

UN ESTUDIANTE QUE DA MUERTE A UN PROFESOR

Era Wollaston, explorador, hombre de ciencia y médico

EL MATADOR SE SUICIDO

Pero antes de morir causó heridas al sargento Willis

CAMBRIDGE, Inglaterra, junio 3. AP. La tragedia manchó hoy los claustros ilustres de la Universidad de Cambridge, Douglas Newton Potts, estudiante del primer año dió muerte a tiros al Dr. A. F. R. Wollaston, explorador, hombre de ciencia y médco, y despues se suicidó. El joven Potts también hirió al sargento de detective Willis, quien fué llevado inmediatamente a un hospital, aunque se cree que no morirá.

Hace diez dias que el estudiante Potts, que siempre se habia distinguido por su inteligencia, abandonó la Universidad, desapareciendo. La policia fué informada, y ayer llegó un mensaje de la jefatura de Londres, diciendo que se habia encontrado a Potts, y que ya estaba en viaje de regreso a Cambridge. El Dr. Wollaston fué a la estación a recibir al joven, con el que volvió a su habitación particular, en el Colegio King, donde estaba esperando el detective Willis.

No se sabe lo que pasó allí, pero se cree que el Dr. Wollaston estaba interrogando a Potts acerca de su ausencia, cuando el estudiante, empuñando un revólver, le hizo un disparo, atravesándole la bala el corazón, despues de herir en un hombro y una pierna a Willis. Sin pérdida de tiempo, se hizo asi mismo otro disparo mortal.

El Dr. Wollaston ganó fama como explorador. Realizó trabajos de gran valía en el Africa Central y en la Nueva Guinea, siendo premiado repetidas veces. En la Guerra Mundial fue oficial médico, y prestó servicios magníficos en las batallas. Recientemente hizo una expedición, con su esposa, al interior de Colombia y Venezuela.

En 1921 escaló el Monte Everest, y sus fotografías fueron de gran ayuda para los exploradores que le siguieron. Tenía 55 años.

Estrella Ureña y el Empréstito

El Presidente de Santo Domingo es opuesto a ellos

SANTO DOMINGO, Junio 3. AP. El Presidente Estrella Ureña dijo hoy a las Cámaras de Comercio de Santo Domingo que es partidario de una ampliación a la contratación de nuevos empréstitos. Declaró que la República está en peligro por causa del empréstito de $10.000.000 contratado en los Estados Unidos por la anterior administración.

Siguió diciendo el Presidente Ureña cual es la verdadera situación fiscal del pais, recomendando a los gobernadores provinciales que hagan cuanto esté en sus manos para aumentar la producción y negociar tratados con otros paises a fin de lograr mejores mercados para los productos de Santo Domingo.

Agregó el Jefe del Ejecutivo que el pais está pagando actualmente 200 mil pesos mensuales por causa de la deuda, suma que es posible que en breve se eleve a $300.000 pero añadió que si los ingresos resultaran insuficientes para hacer frente a estos pagos, los Estados Unidos podrían apoderarse del control de la República de acuerdo con las convenciones de 1907 y 1924.

El deficit dejado por la administración de Vázquez aumentará a $4.000.000 para el mes de diciembre y dijo que la deuda nacional ha sido reducida en virtud de economias des-

Sobre el Asunto de la Palestina

Discusión a puerta cerrada en la Liga de las Naciones

GINEBRA, junio 3. (AP). — Discutiendo a puertas cerradas, la Comisión Permanete de Mandatos de la Liga de las Naciones estudió hoy la delicada situación existente en Palestina.

Lo primero fué escuchar la lectura del informe de los representantes del gobierno ingl;s, acerca de cómo está procediendo éste para desarrollar una política de equilibrada justicia entre árabes y judíos, principales grupos religiosos y étnicos de Tierra Santa.

El subsecretario de las Colonias, T. Drummond Schields, manifestó que Inglaterra está resuelto a ejecutar el mandato: crear una patria para los hebreos y al mismo tiempo hacer que los derechos de la población no judía de Palestina no sean perjudicados.

Un punto interesante fué la cuestión de la inmigrasión suspendida recientemente en Inglaterra. Las protestas de las comunidades judías en todo el mundo han llegado a Ginebra, censurando duramente al gobierno de McDonald por los hebros que entienden que la medida es hostil a ellos y favorable a los árabes.

ANUNCIESE EN EL Diario de la Marina

EN RENANIA YA USAN EL RADIO

Los franceses no permitían que se hicieran transmisiones

TREVES, Renania, junio 3 (A. P.)—Los aparatos de radio de Renania han quedado en libertad de pedido las trasmisiones de la zona la estación trasmisora que había impedido las trasmisones de la zona de ocupación y esta noche, por vez primera desde que se intentó el broadcasting en los de Alemania, los fanáticos locales podrán sintonizar sus aparatos con toda satisfacción.

Las estaciones trasmisoras militares eran algo que causaba profunda indignación entre los habitantes de la Renania, quienes creían que los franceses no se contentaban sólo con ocupar el territorio sometiéndolo a la vejación de verse bajo la férula de un gobierno extranjero, sino que al propio tiempo impedían al pueblo alemán que se distrajera unas horas, dando al olvido sus penas, escuchando por radio las canciones de la patria trasmitidas por las estaciones del resto de Alemania.

Servicio Aéreo Internacional

El aeroplano correo número 415 llegó a Columbia procedente de Miami, a las 9.50 a. m., conduciendo 14 sacos de correspondencia que pesaban 498 libras, con un total de 24.672 artículos postales.

Más de Medio Millón de Chinos se Hallan Combatiendo Furiosamente con el Fin de Obtener Supremacía

El empuje de los norteños que pelean simultáneamente en cuatro frentes de batalla, da que hacer a los nacionalistas

SHANGHAI China junio 3.—AP.' Los ejércitos rebeldes del Norte, peleando simultaneamente en cuatro frentes de batalla demostraron que el Gobierno nacionalista chino está afrontado a una crisis muy grave. La lucha que comenzó el 8 de mayo participando en ella apenas unos cuantos miles de hombres, ha lanzado ya medio millón de soldados a la campaña dando a esta enormes dimensiones.

Las divisiones de la Alianza del Norte, muy reforzadas están desarrollando a estas horas una dura ofensiva contra los nacionalistas a lo largo del ferrocarril de Haichow a Tungkwan en la provincia de Honan. Se calcula que en esta batalla pelean por lo menos cuatrocientos mil soldados.

Los nacionalistas que tuvieron que replegarse sobre Kweiteh hace días, ante las duras embestidas de los norteños, avanzaron inmediatamente para hacer frente al ataque y contenerlo. Las fuerzas del Generalísimo Chiang Kai Shek suman allí unos ciento cincuenta mil hombres.

Efectuando un audaz despliegue de su ala izquierda, el ejército nacionalista avanza a horcajadas del ferrocarril Peiping-Hankow, en el Honan central al parecer con la intención de amenazar la base de los norteños en Chensgchow a retaguardia de las líneas de estos pero hasta el momento han encontrado mucha resistencia.

Por su parte la Alianza tiende a cruzar el rio Amarillo y atacar Tsinan de la cual están evacuando los civiles en dirección a Tsing-Tao en la costa. Ya en Tsinan hizo explosión el polvorín que los nacionalistas tenían allí, suponiéndose que la voladura fué obra de los agentes enemigos. Varias brigadas nacionalistas están desplegadas a lo largo del río Amarillo, para impedir que los norteños lo crucen.

Usando de la estrategia tradicional china, la Alianza está desarrollando un ataque a la retaguardia enemiga, para desviar el empuje de frente de los nacionalistas en Honan. Moviéndose hacia el Norte desde la provincia de Kwangsi los rebeldes se unieron a una gran fuerza de bandidos y comunistas para asaltar las ciudades de Honkow, Wuchang y Hanyang junto al río Amarillo. Ya se están acercando a la de Chang Sha siendo inminente su toma por los atacantes. Los extranjeros residentes allí han pedido a los respectivos Gobierno que envien cañoneros para su protección. Para hacer frente a esta nueva amenaza, los nacionalistas han tenido que retirar tropas de otros sectores debilitando su frente en Honan.

ONCE CRIMINALES Y DEMENTES QUE SE HAN FUGADO

Armados de cuchillos y de navajas, son temible peligro

HABIAN ESCAPADO TRECE

Llevaron a cabo un plan perfectamente preconcebido

IONA, Estado de Michigan, junio 3. AP. Trece reclusos del hospital de locos criminales se escaparon hoy audazmente, antes del amanecer, y por la noche once de ellos continuaban armados de cuchillos y navajas. Todo el día la policía, los guardias especiales y los empleados del hospital recorieron campos y caminos, registrando bosques y edificios y esparciendo la voz de alarma por todas partes.

Dos de los trece prófugos fueron recapturados horas despues de la escapada. Todos los esfuerzos realizados para dar con los once restantes resultan inútiles.

La fuga ocurrió de la siguiente manera. Las reglas de la institución ordenan que cuando por la noche haya que abrir una galeria o serie de celdas, se haga en presencia de un oficial. Esta madrugada hubo que entrar en una de aquellas, y la pareja de guardianes llamó al supervisor nocturno, Gene Owen, el que entró con ambos en la galeria. Inmediatamente se les echaron encima los locos criminales recluidos allí, amenazándoles con cuchillos y navajas, los primeros robados del comedor.

Los dementes, dando muestras de extraña lucidez al coordinar sus movimientos y desarrollar un plan preconcebido, encerraron a los guardianes en un cuartito, y salieron de las celdas con Owen fuertemente amarrado. Cinco locos no hicieron el menor esfuerzo para huir, como tampoco otros que estaban durmiendo en celdas inmediatas.

Owen fué conducido por los trece prófugos hasta la entrada principal de la institución, donde estaba de guardia Guy Carbaugh, al que dijeron que matarian a Owen si no abria la reja. Carbaugh que estaba desarmado, como todos los empleados del Manicomio, lo hizo, por temor que los dementes cumplieran su terrible amenaza, pues vió como varios de ellos apoyaban las hojas de sus navajas en la garganta del superintendente nocturno.

Abierta la reja los trece locos salieron a todo correr, en direcciones diferentes. Hubo que ir a dar la noticia a Ionia, a milla y media de distancia, debido a que los dementes criminales habian cortado el hilo telefónico del manicomio.

FELICITACIONES PARA MADDALENA

Por su triunfo al batir el record de duración de vuelo

DESSAU, Alemania, Junio 3. (AP) —El profesor Junkers envió hoy un telegrama al ministro del Aire de Italia, señor Balbo, felicitando al gobierno italiano por la hazaña realizada ayer por los pilotos militares Maddalena y Cecconis, batiendo el record mundial de duración establecido por los alemanes el año 1922.

También envió el profesor Junkers un telegrama de felicitación a los aviadores en el cual dice que «las caballerosas competencias entre los principales aviadores de los distintos paises es el mejor estimulante posible para el progreso de la aviación.»

SUPRIMIDO UN MINISTERIO DE LOS LABORISTAS

Pero otros dos nuevos han sido creados por Mac Donald

DOMINIOS Y COLONIAS

La conferencia imperial hace necesaria tal medida

LONDRES, junio 3. (AP.) — El Gobierno laborista suprimió hoy un Ministerio y creó dos nuevos. El Primer Ministro Mc Donald anunció por la tarde, en la Cámara de los Comunes, la separación de las oficinas del Secretario de Estado para los Dominios y Colonias, dando independencia a cada uno de los departamentos, que así serán ahora Ministerios.

Y para demostrar que la decisión obedece a un plan completo, el Primer Ministro nombró inmediatamente a J. H. Thomas, Lord del Sello Privado, y el que ha sido director del desempleo, Ministro de los Dominios, aunque no mencionó para nada a Lord Passfield, quien ha sido hasta ahora Secretario de Dominios y Colonias.

Mc Donald manifestó que el cambio estaba justificado por la proximidad de la Conferencia Imperial, en octubre próximo, la cual exige que haya un jefe en cada departamento, tanto para satisfacer las finalidades del Imperio, como para desarrollar la política nacional del desempeo.

Winston Churchill pidió informes acerca de la creación de un nuevo cargo retribuído, "de primera magnitud", contestando el Primer Ministro que desde hacía años pensaba que los Dominios, por su posición en la Constitución Imperial, debían estar separados de las Colonias, administrativamente.

Se sabe que ahora está en turno la reorganización de los organismos que entienden del desempleo, anunciando hoy mismo McDonald que la importante cuestión será puesta en buenas manos.

No se sabe si Mr. Thomas continuará siendo Lord del Sello Privado, en vista de su nuevo empleo como Ministro de los Dominios.

MOVIMIENTO MARITIMO

NUEVA YORK, Junio 3. (A. P.)—Hoy llegaron a este puerto los vapores-Havana, Sud-Cubano y Manuel Calvo, de la Habana, y Athelcrest, de Sagua.

De Savannah salió el Reinbek, para puertos cubanos.

A Filadelfia llegó el Askeladden, de Guantnamo.

La Legislatura Extraordinaria

Hoover quiere resolver pronto la cuestión del pacto naval

WASHINGTON, junio 3. (AP).—En vista de que el Congreso desestimó el lunes, por gran mayoría, su veto a la ley aumentndo las pensiones a los veteranos de la Gran Guerra, el Presidente Hoover llamó hoy a la Casa Blanca a varios líderes del Senado y de la Cámara, con los que trató de que debe haber mayor cooperación entre el Ejecutivo y el Legislativo, y que tiene especial empeño en que se resuelva pronto acerca del Tratado Naval de Londres.

Los senadores Watson y Moses informaron al Presidente que todos los congresistas están ansiosos por terminar esta legislatura para volver a sus respectivos distritos, donde les aguarda gran quehacer preelectoral, pero Mr. Hoover les dijo que no está dispuesto a esperar hasta diciembre para la ratificación del convenio naval de Londres y que, pese a todos los deseos en contra, convocará una legislatura extraordinaria del Congreso inmediatamente después de la actual para resolver aquel importante asunto.

M.E.C.D. 2016

GRAN HOTEL "SAN CARLOS"

CIENFUEGOS, CUBA
UNICO DE PRIMER ORDEN
6 PLANTAS
SERVICIO DE ASCENSOR DIA Y NOCHE
SITUADO EN EL CENTRO COMERCIAL
LUJOSO ROOF GARDEN

"EL CAÑONAZO"
MUEBLERIA
San Rafael núm. 1c.
AVISA a su clientela que desde el día Primero de Junio da facilidades de pago para sus compras.

TRIANON

En Blanco y Negro.

Hay en él sencillez, arte y todo lo necesario para que sea un zapato "distinguido".

$7.50
Tacón alto y mediano.

Hnos. ALVAREZ
Neptuno y San Nicolás.

TONICO FEMENINO
Irregularidades
Cambio de Edad
Várices,
Hemorroides
APHLOÏNE
TROUETTE-PERRET
15, Rue des Immeubles-Industriels, PARIS

TRASPASOS DE AUTOMOVILES

Relación de los traspasos de vehículos legalizados en el Departamento de Gobernación Municipal ante el empleado señor Carlos López Rojas.

Roberto B. Peña a Manuel Otero, un chevrolet chapa núm. 38725; L. B. Ross a Miguel Villaverde, un Chevrolet chapa núm. 43628; Rafael González a L. B. Ross, un Dodge Bros, chapa número 37901; Santiago González a Alejandro Montes de Oca, un Dodge Bros, chapa núm. 37901; Santiago González a Alejandro Montes de Oca, un Dodge Bros chapa núm. 37739; David Crespo a Baldomero Sánchez, un Buik, chapa número 38250; Pascual Romero a Celestino Leyva, un Chevrolet, chapa número 20918; Vicente Chao a Bienvenido Martínez, un Chevrolet chapa número 20570; y la Compañía del Auto Universal a Alfredo García Fernández, un Ford chapa número 60128.

SENOS
DUROS - PERFECTOS
Crema "De Lusand"

Esos bustos hermosos que Vd. admira son producto de esta joya del tocador. Usela y lo obtendrá. De venta en Perfumerías, Casas de Belleza y Farmacias. Pida informes privados a
Instituto "De Lusand"
Agencia Central para América:
HABANA 158. — TELEF. A-7160
Apartado 615.—Habana.
PRECIO DEL ESTUCHE $3.50

KOKOFAT
Manteca Vegetal
Garantizamos
que no hace
ESPUMA

APROVECHE "LA VENTA DEL PESO"
HOY EN LA ISLA DE CUBA

THE
FIRST NATIONAL
BANK of BOSTON
Fundado en 1784
Capital, Reserva y Utilidades $80,000,000
CARTAS DE CREDITO Y CHEQUES PARA VIAJEROS
Permítanos convencerle de la SEGURIDAD, CONVENIENCIA y ECONOMIA que para Vd. representa el viajar llevando nuestras CARTAS DE CREDITO y CHEQUES PARA VIAJEROS.
22,000 Corresponsales por todo el Mundo lo atenderán.
Oficina de la Habana:
Aguiar esquina a Lamparilla
Sucursales:
Avenida de Italia 140 Máximo Gómez 267
Santiago de Cuba Cienfuegos Sancti Spíritus

WARNER STVDIO
retratos de arte
PAUL WARNER - FOTOGRAFO
CARLOS VARELA - DIBUJANTE
o'reilly 114. tle. m-1256

HABANERAS

BODA DEL GRAN MUNDO

GRAZIELLA SANCHEZ CULMELL

Próxima una boda.
De alta distinción.
No es otra que la de Graziella Sánchez Culmell, linda señorita, perteneciente a nuestra mejor sociedad, y el distinguido joven Gabriel Villada.
Dispuesta está la ceremonia para el martes diez del corriente, a las nueve y media de la noche, en la Iglesia de San Juan de Letrán.
Ceñida a sus sienes la simbólica diadema nupcial lucirá preciosa Graziella.
Estará ideal.
Inspiradora.
El padre de la novia, el importante hacendado Bernabé Sánchez Batista, será el padrino de la boda.
Y la madrina, la señora madre del novio, Julia Pola, esposa del comandante Gabriel Villada.
Designados los testigos.
Por ambos novios.
Serán los de la gentil fiancée el cumplido caballero Narciso Maciá y los señores Pedro Sánchez Batista, Leslie Pantin y Alvaro Sánchez Batista.
A su vez firmarán como testigos del novio el coronel José R. Villalón, Senador de la República, el doctor Rogelio Méndez Peñate, el señor Enrique Culmell y el señor Tirso Mesa, director de la Oficina Panamericana de la Secretaria de Estado.
Formada por once bellas y distinguidas señoritas llevará la novia una Corte de Honor.
Un grupo simpático y elegante.
Cuyos nombres doy.
Ana María Sánchez Culmell, Loló Vinent, Vivién Conill, Mimí Sánchez, Tina Sarrá, Ena Senior, María Luisa Menocal, Nena Mañach, Matilde Sánchez, Sylvia Mendoza y Nelly Ordoñez.
La distinguida dama Anais Culmell de Sánchez Batista recibirá mañana con sus hijas.
Recibo de la tarde.
Sin fiesta.

Continúa en la página SIETE

Salas-hnos
ALTA COSTURA
Para la Temporada de Opera tenemos originalísimos Modelos de Noche, desde $50
PRADO, 71
TEL. A-6474

COLONIA Y LOCION
ESENCIA EXQUISITA

NARCISO AZUL de Mury Paris

FIESTA EN PRESIDIO EL 19 POR LA SALIDA DEL DOCTOR G. SANTIESTEBAN

Condenado por un duelo irregular, en Oriente, se hizo el hombre insustituible y por su buena conducta tuvo rebaja de pena.

En la mañana de ayer estuvo en la Secretaría de Gobernación el Capitán Pedro A. Castells, Jefe del Presidio Modelo, gestionando diversos asuntos para aquel penal. El señor Castells nos dijo que estaba satisfecho del éxito que iba obteniendo en la organización de la penitenciaría, habiendo establecido, como iniciativa propia, el cuidado del interior del penal y de los trabajos que allí tienen que efectuarse en cada uno de los talleres y sectores de la actividad del mismo, a los propios penados, formando tribunales menores de los presos de conducta mejor y de mejores antecedentes para conocer de las pequeñas faltas por sus compañeros cometidas. Ellos son los que instruyen los correspondientes expedientes y los elevan después a su autoridad para lo que proceda.

Esta organización, que estimula en el preso sus mejores sentimientos de dignidad, y premia a los buenos, ha dado un excelente resultado práctico en el Presidio Modelo. Puedo afirmar que es la única institución de ese género creada y sostenida en todos los penales del mundo y espero que en el porvenir ha de dar inmejorables resultados.

El Capitán Castells nos dijo, también, que las obras del Presidio se continuaban con plena actividad y entusiasmo. Que en un período de dos años, aproximadamente, estarían terminadas, porque tienen que ceñirse a los créditos concedidos para las mismas. Pero que fuera de ellos e invirtiendo la energía de los presos y los recursos de que allí se dispone, se estaban haciendo varias carreteras que conectan distintos lugares de la pequeña isla, con el Penal y las ciudades de Nueva Gerona y Santa Fé.

Esas carreteras, nos dijo el Capitán Castells, son de marmol. Unas en su clase, fuertes, resistentes, útiles. Se aprovechan para hacerlas, las inagotables cantidades de marmol que tienen las canteras y de las cuales hemos hecho los edificios que constituyen nuestro orgullo.

El Capitán Castells ha tenido como colaborador infatigable de estas obras, según nos dijo, al doctor Gregorio Santiesteban, penado por un duelo irregular en Oriente, durante la campaña política de 1916 y que cumple el día 19 de este mes, con cuyo motivo se están realizando los preparativos de una fiesta en el penal. El doctor Santiesteban ha sido el médico, el amigo, el camarada protector de los penados y el hombre de confianza del Capitán Castells. Y a la conducta excelente que ha observado debe la rebaja de dos años de pena hecha hace pocos meses por el Presidente de la República y la gratitud del Jefe del Presidio y de los penados.

LA BIBLIOTECA DE LA CARCEL

El Teniente Díaz Galup, Supervisor militar de la Cárcel, sigue fomentando, con los envíos generosos que viene recibiendo de numerosso hogares, la biblioteca de ese penal, para instrucción de los presos, la creación de horas de lectura instructiva y la enseñanza libre de artes y ciencias que reformen y eleven a los reclusos. En todos los casos el Teniente Díaz Galup corresponde a estos valiosos donativos de libros, dande las gracias a los protectores de esa institución.

EXAMENES DE UN PROCESADO

El Secretario de Gobernación ha autorizado ayer al joven Justo Pausa Trujillo, para que pueda concurrir debidamente custodiado a efectuar los exámenes universitarios de varias asignaturas de medicina que ansía aprobar. Este joven se encuentra procesado por homicidio de su compañero el estudiante de medicina Raul Moreno, ocurrido hace unos cuatro meses.

EL USO DE ARMAS PROHIBIDAS

La Secretaría de Gobernación ha dirigido una comunicación al Gobernador de la Provincia, para que esta autoridad se dirija al mismo tiempo a los Alcaldes para que vigilen la portación de armas sin licencia, toda vez que la generalidad de los delitos que se realizan, aparecen siempre cometidos por sujetos que tienen armas prohibidas.

fin de Siglo

También el economizar es elegante!

aproveche ahora nuestras

ELIMINACIONES PARCIALES DE VERANO

Ofertas a precios inesperados
en todos los departamentos

Para Señoras y Señoritas:

Vestidos	De Shantung estampado, en los más graciosos estilos, de confección sumamente esmerada, a $17.50 y a:	14.75
	De Crepé Mongol en diversidad de colores enteros y atractivos. estilos. Rebajados a $17.50 y a:	16.75
Sombreros	Sombreros de paja de fantasía, combinados en tonos natural y beige; estilos propios para mañana y playa, a:	2.25
	De Paja Perlé, en formas muy elegantes y los tonos y colores actualmente en boga; rebajados a	3.25
Ropa Interior	Juegos de Opal fino, de dos piezas—Camisa de Día y Pantalón—, calados y bordados al pasado en varios colores. Un estilo a $1.00. Otro a:	50 cts.
	Juegos de Olán Clarín, de dos piezas, bordados al pasado a mano, con bieses y punto de incrustación, en seis tonos distintos. Rebajados a:	1.25
Camisas de Día y Noche	Camisas de Día de Olán Clarín, bordadas a mano, a elegir entre 6 tonalidades distintas: a $1.25 y a	1.00
	Camisas de Noche de Opal muy fino, bordadas al pasado, con bieses y trabajos sobrepuestos, a	1.00
Sostenedores	Sostenedores de Jersey de Seda, cerrados al frente, para abrochar en la parte posterior. Colores rosado, lila, salmón y blanco. Tallas 32 al 38. A	40 cts.
Ajustadores	Ajustadores de Cutí de Seda brocado, para abrochar en la parte posterior. Tallas 32 al 42. En blanco solamente. Rebajados ahora por desurtido a:	95 cts.
	Otros estilos desurtidos de tallas, rebajados a:	25 cts.
Fajas	Grandes saldos de Fajas, en tallas pequeñas solamente, extraordinariamente rebajadas por esa razón. Desde:	50 cts.

Ropa de Cama:

Juegos	Juegos de Cama de Warandol bordado, con cuatro piezas, en tamaño de 200 x 240 cm. Rebajados a	5.95
Sábanas	Sábanas de Lino Puro, con dobladillo hecho a mano. En tamaño de 180 x 250 cms., rebajadas a	3.25
Fundas	Fundas de Warandol de Hilo Puro, con dobladillo de ojo hecho a mano. En tamaño de 45 x 150 cms., a	1.70

Para Niñas y Niños:

Vestidos	Vestiditos de Poplín blanco o crudo, con bordados en colores, para niñas de 3 a 6 años, rebajados a	90 cts.
Trajes	Trajecitos de Hilo, en estilos de pantalón liso y blusa estampada, para niños de 1 a 5 años, a	1.45
	Trajes de Hilo, en dos colores o en color entero, con cinturón. Para 3 a 5 años, a $1.65. Para 6 a 9 años:	1.95

fin de Siglo

EL CENTENARIO DE A. J. SUCRE

Sesión solemne, esta noche, en la Academia de Historia

Esta noche, a las nueve, la Academia de la Historia de Cuba celebrará la sesión solemne consagrada al Gran Mariscal de Ayacucho.

Motivo: el primer centenario de la trágica muerte de Antonio José de Sucre, asesinado en la montaña de Berruecos el 4 de junio de 1830.

Disertante: el nistoriador ecuatoriano don Roberto Andrade, a quien presentará en las palabras de apertura de la sesión el académico doctor Emeterio S. Santovenia.

Lugar: el local de la Academia, Amargura No. 32 (Edificio Barraqué).

Para asistir a dicho acto no son menester ni invitación ni traje especial.

ARROLLADO POR UN AUTO

El mensajero Esteban Sardiñas Ca. Galiano y Zanja por el auto 6222 que macho, de Refugio 28, fué arrollado en gulaba el chauffeur Antonio Rozete Muñoz, vecino de Jesús Peregrino 40, sufriendo graves contusiones en todo el cuerpo. El chauffeur ingresó en el Vivac.

LA HORA MAJESTIC DE ESTA NOCHE
Desde la Estación C M W del DIARIO DE LA MARINA
De 9 a 10 p. m.
MARIA DE COSTA
(Soprano)
LAS HERMANAS CONSTANZA Y JOSEFINA HERRERA
(Famosas Folkloristas Mexicanas)
EL TRIO ARGENTINO
GRAÑA - MAGAZZY - GODOY
Bajo los auspicios de
GIRALT

FINCA REMATADA POR EL ESTADO

Es la llamada "Las Ciruelas" en el distrito de Bayamo

En el expediente iniciado en el procedimiento seguido en causa 224-929, del Juzgado de Instrucción de Bayamo, seguida contra el procesado Diego Guerra Santiesteban; la Secretaría ha acordado se proceda a la adjudicación a favor del Estado de la finca 'Las Ciruelas', valuada en $3.710,00, ya que al celerarse la tercera subasta sin tipo fijo, de acuerdo con el art. 1504 de la Ley de Enjuiciamiento Civil, no concurrieron licitadores y el deudor no ha cubierto el adeudo.

Agentes para Anuncios en EUROPA:
L. MAYENCE & Cie
DAVIDSON, BOURDET & Cie. Succrs
9, Rue Tronchet, PARIS
19, 21, 23, Ludgate Hill, LONDRES

M.E.C.D. 2016

Información Religiosa Nacional y Extranjera

VUELVEN A PROSEGUIR LOS CULTOS SEMANALES EN HONOR A SANTA RITA

El pasado miércoles, que fué el primero, se celebró con gran pompa, predicando el P. Spirali. Primeras comuniones

Terminadas las fiestas anuales en honor a Santa Rita de Casia en la Iglesia de Santo Cristo con el esplendor de que ya tienen conocimiento nuestros lectores, han vuelto a proseguir los cultos semanales de los miércoles a Santa Rita, en la Iglesia del Santo Cristo, que tienen una capitalísima importancia en nuestra economía religiosa, por el sinnúmero de personas que a los mismos asisten y los frutos de eterna salvación que se van alcanzando.

El miércoles 28 de Mayo, que ha sido el primero que siguió a las fiestas anuales, se practicó la novena después de las Misas de 8 y 9, respectivamente.

La misa de 9 fué cantada y en ella hicieron su primera Comunión las encantadoras niñas Silvia Jiménez Ojeda y Berta Armand y Jiménez.

Sobrina e hija respectivamente de los señores Armand, del Jardín «El Clavel», el cual decoró de un modo maravilloso el altar de Santa Rita.

Todo de rosas blancas, lirios y azucenas.

Nada más artístico podía regalar a Santa Rita, su Camarera, en el día de la «Primera Comunió» de séres para ella tan queridos.

Antes de recibir la Sagrada Comunión, les dirigió una fervorosísima plática el Padre Lodenzao Spirali.

Escogidas voces y orquesta, interpretaron una variada y excelente parte musical.

La señorita Emma Otero, la soprano de fama mundial, cantó irreprochablemente al Ofertorio, el Ave María de Gounod.

Asistió una distinguida y numerosa concurrencia.

A las 5 y media de la tarte, el Padre Spirali, después de la lectura de «racias» y «peticiones», da cuenta minuciosa de los gastos habidos durante los dias del Novenario y Fiesta Patronal, los cuales manifiesta que se habían sufragado con lo colectado en el novenario y la fiesta, habiendo ascendido la colecta el dia de la fiesta a más de 300 pesos.

Un pequeño sobrante que lo destinaba a la amortización de la deuda de la construcción de la capilla de Santa Rita.

Da las gracias a todos lor la asistencia al novenario y fiesta patronal, por su generosidad en las colectas y muy especialmente por las numerosas comuniones efectuadas.

Alaba sobremanera a una pobrecita mujer que le entregó para la novena y fiesta, **tres centavos**, todo su capital.

Acción heroica que el cielo acogió con jubilosa alegría.

Recuerda que es fiesta de precepto la Ascensión del Señor y de la obligación que hay de guardarla. Y a propósito de esto, dice, «sé que hay en la Habana personas que van a todas las novenas y Circulares, pero no oyen misa los domingos. Estos pierden el tiempo en esas novenas porque no es posible obtengan para ellos nada los Santos, por cuanto esas personas son enemigas de Dios. Aparte de que, aunque obtuvieran todos los favores que pidan, si no se enmiendan, todo lo perderán por que cada Misa que pierdan voluntariamente, el día festivo, es pecado mortal.

Exhorta a oir Misa entera los domingos y fiestas de precepto.

Comunica que él, a nadie ha autorizado para pedir en su nombre para Santa Rita. Ni tampoco ha autorizado capillitas a domicilio.

Quien use estos medios en nombre del P. Spirali, estafa a los devotos de Santa Rita.

La parte musical fué sobremanera grandiosa.

La distinguida dama y célebre soprano, señora Edelmira Zayas de Vilar, cantó magistralmente, el Ave María de Tito Schipa, mereciendo unánimes alabanzas de la concurrencia.

Con letra del Ave María, se cantó la Serenata de Schubert, por la señora Edelmira Zayas le Vilar, Valentín Urrestarazu, Alberto Márquez y Padre Hyson.

Acompañó la bella joven Cliselda López.

Fué maravillosamente cantada.

Los circunstantes expresaron así su placer: «Si fuera un teatro tendrían que repetirlo.»

Después de la novena se cantó el Himno a Santa Rita del Padre Fausto Martinez, O. S. A.

Músico y poeta de la Orden de San Agustín, que hoy convive con nosotros en el Colegio San Agustín, donde desempeña el cargo de profesor

El pueblo lo cantó con fervoroso entusiasmo los Himnos litúrgicos, bajo la dirección del P. Hyson, O. S. A.

En la actual semana, corresponde el Jubileo Circular a esta Iglesia, rogando el P Spirali a los devotos de Santa Rita, concurran a comulgar y adorar al Santísimo Sacramento del altar.

DIA 4 DE JUNIO

Este mes está consagrado al Sacratísimo Corazón de Jesús.

Jubileo Circular.— Su Divina Majestad está de manifiesto en la iglesia del Santo Cristo.

Santos Cecilio y Lizardo, confesores; Isaac, monje; Ovidio, Luciliano y Laurentino, mártires. Santas Clotilde, reina y Oliva, virgen.

Santos Luciliano y Laurentino, mártires. Luciliano fué sacerdote de los ídolos en Nicomedia, pero por la divina gracia se convirtió a la fe de Jesucristo. Siendo ya de muy avanzada edad, fué preso y llevado a la cárcel, encontró en ella cuatro niños que se hallaban allí para ser cristianos. Animólos el Santo a la constancia en la fe y los cuatro fueron mártires. San Luciliano fué clavado en una cruz y los niños degollados. Este martirio fué el día 3 de Junio del año 273.

San Laurentino, en la persecución del emperador Decio, padeció grandes tormentos por la fe. Ninguna consideración tuvo el presidente a la tierna edad de este Santo, quien animado del espíritu del Señor, predicaba a los circunstantes la religión de Jesucristo, obrando con sus discursos multitud de conversiones, pues se dice llegaron a cuatrocientos los infieles convertidos, los cuales fueron degollados junto con San Laurentino, en la ciudad de Arezzo por los años 250.

MES DE MARIA EN LA MERCED

Se celebró con solemnidad. Cultos divididos en 2 partes

En la Iglesia de la Merced de los Padres Paules, se efectuó con gran solemnidad el mes de María.

Los cultos pueden dirivirse en dos partes. Una correspondiente a los días laborables y otra a los festivos.

Los días laborables a las 7 y media de la noche, Santo Rosario con Letanías cantadas, ejercicio del mes de María, ofrecimiento de flores y cánticos.

El ofrecimiento de las flores y los cánticos estuvieron encomendados a las alumnas del Catecismo de la Merced, que dirige el P. Vicente Sainz, C. M.

El Coro fué acompañado al armonium por la Profesora señorita María Tula, quien así mismo instruyó a las bellas componentes del Coro, realizando una artística educación e instrucción musical digna de todo encomio.

Los días festivos del mes, que fueron los días 4, 11, 18, 20, 25 y 29, tuvieron cultos especiales encomendados el día 4, a la Guardia del Amor Hermoso; el 11, a la Congregación de Nuestra Señora de Lourdes, el 18 a la Archicofradía de la Muy Ilustre Esclavitud; el 20 a la Asociación de Nuestra Señora de la Caridad, el 25 a la Federación de las Hijas de María de la Medalla Milagrosa y el 29 a la Milicia Josefina.

El programa en estos días fué el siguiente: Por la mañana a las ocho, Misa de Comunión general para los miembros de la Cofradía, Congregación o Asociación, a la cual estos cultos correspondían. A las 9 a. m., Misa solemne con orquesta y sermón.

La parte musical la dirigió el maestro señor Francisco Saurí.

Los oficios de altar y púlpito, a cargos de los sacerdotes de la Misión de la comunidad de la Merced.

A las 7 y media de la noche, Rosario, Letanías cantadas, ejercicio del Mes de María, sermón por un Padre Paul y ofrecimiento de flores con bellísimos cánticos.

Los ofrecimientos de flores de estos días festivos, fueron hechos por los siguientes colegios: «Jesús María», «La Inmaculada», «Domiciliaria», «San Vicente de Paul», y «Amalia de Vera».

El día de la Federación de las Hijas de María, éstas fueron las oferentes.

La parte musical, los días de los Colegios de las Hijas de la Caridad, sus respectivas «Scolas Cantorum», la desempeñaron.

Lo mismo efectuó el de la Federación.

El día 29, festividad de «La Ascensión del Señor», la parte musical fué del Catecismo y el ofrecimiento del Colegio «Amelia de Vera».

El sábado 31, final del Mes de María, la parte musical, ha sido del Catecismo y el ofrecimiento de flores de las señoritas alumnas de la Academia «América Arias».

Las bellas alumnas recitaron hermosísimas poesía.

El mes de María lo cerró el P. Irineo Rodríguez con brillante y piadosa plática.

El DIARIO DE LA MARINA, felicita a los Padres Paulas de la Merced y a sus piadosas Asociaciones. Colegios, Academias y Catecismo por la solemnísima celebración del Mes de María.

EN LA IGLESIA DE LA CARIDAD

La fiesta de la consagración de los niños a Nuestra Señora

Se ha celebrado con gran solemnidad la fiesta de la Consagración de los niños a Ntra. Sra. del Sagrado Corazón de Jesús, en la Iglesia Parroquial de Nuestra Señora de la Caridad.

Llevó a cabo esta grandiosa festividad, la Asociación de Ntra. Sra. del Sagrado Corazón de Jesús, de la cual es Presidenta y Camarera, la bella señorita Conchita Bandujo y Troncoso.

A las 9 a. m. del día 29 de Mayo, dió comienzo la Misa solemne. Ofició de Preste, el Párroco de la Caridad, Monseñor Eduardo Ferrer.

Pronunció un grandilocuente sermón, lleno de poesía y amor en honor a la festividad que se celebraba, el Director general de la Asociación de Ntra. Sra., el R. P. José Castelar, Rector de las Escuelas Pías de Guanabacoa, el cual fué unánimemente elogiado para la selecta y numerosa concurrencia, que ocupó por completo el grandioso templo de la Patrona de Cuba, el cual ha sido restaurado por Monseñor Ferrer de un modo muy suntuoso.

Merece plácemes Monseñor Ferrer, por el gust oartístico con que ha restaurado el templo a su cuidado encomendado.

Los niños, ya a Ella consagrados, la acompañaron portando ramos de flores y entonando cánticos en su loor.

Recogida la procesión, ofrecieron las flores al purísimo Corazón de la Mdare del Amor Hermoso y Reina de todos los Santos, Rosa mística del jardín de la Iglesia.

La señorita Miranda recitó una hermosísima poesía en honor a la Reina de cielos y tierra, que es Madre de Dios y Madre nuestra, y por ende su purísimo Corazón nos pertenece como a hijos suyos.

Un grupo de distinguidas señoritas tuvo a su cargo la parte musical.

La señorita Bandujo y Troncoso, ha sido felicitadísima por la concurrencia.

El DIARIO DE LA MARINA hace suya la cordialísima felicitación a la piadosa y distinguida señorita.

EN LA PARROQUIA DEL SANTO ANGEL

Se ha terminado de modo brillante el mes de María

En la Parroquia del Santo Angel, se ha terminado de un modo brillantísimo, el Mes de María, que se ha celebrado con grandiosa solemnidad todos los días del mes de Mayo, siendo dirigido por Monseñor Francisco Abascal, el celoso Párroco, auxiliado del sacristán señor Arturo Gómez, siempre diligentísimo en el cumplimiento de su cargo.

Los ofrecimientos de flores estuvieron a cargo de las alumnas del Catecismo, de varios Colegios particulares y niñas de distinguidas familias.

Todo el mes de las Flores, fué dedicado al Purísimo Corazón de María. A El se le dedicó el domingo 25 una grandiosa función, de la que informamos a nuestros lectores.

El sábado 31 de Mayo, último de las flores, hubo por la mañana Misa de Comunión general para los Pajes del Catecismo, tomando parte los demás alumnos de ambos sexos y algunos colegios, uno de los cuales efectuó su Primera Comunión.

El Coro del Catecismo bajo la dirección del Maestro señor Pedro J. Aranda, interpretó bellísimos motetes.

A las ocho de la noche, dieron comienzo los cultos con el rezo del Santo Rosario, al que siguió el ejercicio meditado del último día del Mes de María.

El Coro parroquial, que durante todo el mes tuvo a su cargo, la parte musical, interpretó diversos cánticos en honor de María, bajo la dirección del maestro Aranda.

Después del devoto y solemne ejercicio, la venerada imagen del Purísimo Corazón de María, fué llevada procesionalmente por las naves del templo, cantándose durante el trayecto las Letanías.

Los niños y niñas acompañantes, llevaban en sus manos primorosos ramos de flores, que ofrendaron al Purísimo Corazón de María. El Coro parroquial amenizó el poético ofrecimiento con sublimes cantos en honor a la Madre del Amor Hermoso.

Después del ofrecimiento, cantaron la Salve del Maestro Calahorra.

Monseñor Abascal, dió las gracias a cuantos le habían prestado su concurso en el Mes de María.

Con la despedida a la Virgen María, se dió por terminado el Mes de Mayo, de manera tan brillantemente celebrado.

HORA SANTA

En San Francisco

Jueves 5. Primer jueves. Hora Santa de las Marías, predicando el M. Rvdo. P. Comisario. Hora: 5 de la tarde.

E-1306. 1d. A Jun.

UN AGRADECIDO

Manajabo, de 1928.

Dr. Arturo C. Bosque
Habana.

Muy distinguido Dr.:
Enfermo 12 años del estómago me decidí a tomar su "PEPSINA Y RUIBARBO" y el éxito se lo debo a usted. Estoy curado. Desde el segundo frasco sentí alivio y hace tres años estoy radicalmente curado y puedo comer de todo.

Muy atentamente de usted.
Amadeo TOSCANO.

Se Celebró la Semana Agustina

Promovida por la Academia Pontificia de Santo Tomás

ROMA, Mayo.

Recientemente se celebró en el Salón de la Cancillería la semana agustina.

La semana fué inaugurada con una conferencia pronunciada por su Eminencia el Cardenal Laurenti, quien trató sobre los méritos y enseñanzas de la Filosofía de San Agustín.

Promovida por la Academia Pontificia Romana de Santo Tomás de Aquino, que acaba de celebrar el quinguagésimo aniversario de su fundación, la Semana Agustina ha puesto de manifiesto el crecido número de los que siguen las enseñanzas del autor de las Confesiones.

Su Santidad el Papa, uno de los primeros graduados de Filosofía en la Academia, envío, por mediación de Su Eminencia, el Cardenal Pacelli, Secretario de Estado del Vaticano, una expresiva carta de felicitación a Monseñor Salvatore Talamo, secretario de la Academia desde su fundación.

11, Martes, en el Templo de Reina

Las Huerfanitas del Colegio Asilo San Vicente de Paul, celebraron el Undécimo Martes de San Antonio de Padua con Misa de Comunión General y Plática.

El Coro del Colegio armonizó la Misa y la Sagrada Comunión con piadosísimos motetes.

Dirigió la señorita Aurea Marinas.

Predicó el Padre Francisco Javier Asencio, S. J.

Desarrolló el docto jesuita, el siguiente tema: «Amor de San Antonio a la Iglesia».

Ofició el Superior de la Compañía de Jesús de la Habana, R. P. Camilo García, que es el Director de la Junta de Damas Protectoras del Colegio Asilo.

Terminaron los cultos antonianos con la veneración de la Reliquia de San Antonio.

El día 13 de Junio, festividad de San Antonio, las Huerfanitas, celebrarán solemnísima función en la cual predicará el Padre Ribas.

DESARROLLO DE ACCION CATOLICA

Congreso eucarístico nacional que habrá este mes en Pizza

POLONIA, Junio (S.E.) — Dos nuevas organizaciones han surgido en el campo de acción social, debido a la iniciativa y trabajos de la Liga Católica: la Asociación de Hombres y de Damas católicas.

En poco tiempo logró la primera instituir y organizar 23 seciones en toda la Arquidiócesis con un total de 1477 socios. Estas secciones han formado 24 subsecciones, de las cuales 10 son de carácter educativo, y 8 de beneficencia.

Para la realización de sus planes han dado en poco tiempo 124 conferencias sobre la organización social, sobre las sostumbres, la educación y cultura. Además han hecho varias giras de estudio.

La nueva asociación femenina, con 2,226 socias, está dividida en 49 secciones, de las cuales 15 son de carácter religioso, 13 educativo, 9 se dedican a las obras de beneficencia y 4 trabajas por la moralización de las costumbres.

Hay otras asociaciones de jóvenes católicos de ambos sexos que se desarrollan y trabajan activamente confederados en una gran Asociación denominada «Juventud Católica Polaca». Han tenido en la primavera sus correspondientes reuniones en las que trataron especialmente de los fines de la Acción Católica y de la actividad que en ellos deben desplegar la juventud.

La acción le la Juventud Católica se ha extendido a los jóvenes del campo con extraordinarios resultados. Según los datos suministrados por el Ministerio de Agricultura, los jóvenes de la Juventud Polaca se han llevado el 70 por ciento de los premios ofrecidos en los concursos agrícolas.

CONGRESO EUCARISTO NACIONAl.

Se celebrará el próximo mes de junio en Poznan. Se invitará de una manera especial a los Obispos católicos Griegos y Armenios, para que asistan al Congreso y celebren funciones religiosas, según sus respectivos ritos.

PARROQUIA DEL CARMEN

Fiesta mensual a Santa Teresita

Día 3, a las 9 misa solemne y plática por el R. P. José Vicente. Al final se hará la procesión: se darán a adorar las reliquias de la santita e impondrán la medalla de la Pía Unión a quien lo deseare.

DIGESTION ASEGURADA de todos los alimentos

ELIXIR DU Dr MIALHE

Farmacia 6, rue Favart PARIS. del Dr MIALHE professeur en la Faculté de Médecine

LAB-LACTO FERMENT MIALHE

DIGESTION Spécial de la LECHE

¡Recuerde usted!

que por antiguas que sean las enfermedades de

Estómago e intestinos

se curan tomando después de las comidas el

DIGESTÓNICO

De venta en farmacias y droguerías.

Contra REUMATISMO Y GOTA

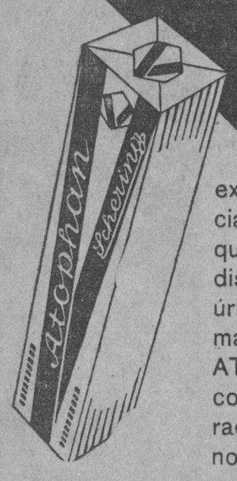

existe un remedio de eficacia inigualada, el ATOPHAN, que por su propiedad de disolver y eliminar el ácido úrico del organismo ataca el mal en su propia raiz. El ATOPHAN carece de los inconvenientes de los preparados a base de salicilatos, no atacando el corazón ni produciendo sudores. Es el medicamento de más fama que existe y el recomendado por los médicos más eminentes de todo el mundo.

ATOPHAN

80144903 Tubos de 20 Tabl.

LAS HIJAS DE MARIA DEL ESCAPULARIO AZUL CELEBRAN PROCESION PUBLICA

Salió aquélla de la capilla que los Padres Pasionistas poseen en la Víbora, asistiendo gran concurrencia de fieles

En la Capilla de los Padres Pasionistas de la Víbora, se halla establecida la Congregación de Hijas de María del Excapulario Azul la cual como término del mes de las Flores, ha celebrado el 25 del mes de mayo una magnífica procesión pública, la cual se ajustó al siguiente programa:

A las siete a. m. Misa de Comunión general la cual celebró el R. P. Nicéforo Diez, Superior de la Venerable Cmounida dde Padres Pasionistas de la Habana.

La Santa Misa y la Sagrada Comunión, fueron armonizadas con piadosos cánticos por los coros de la Congregación.

Muy edificante la Comunión.

Todas asistieron vestidas de blanco.

A las cinco de la tarde después del rezo del Santo Rosario y el ejercicio de las flores, llevaron públicamente en grandiosa procesión la venerada imagen de María Inmaculada por las calles de San Buenaventura, San Mariano, Justo Párraga, Santa Catalina y Bruno Zayas.

En la procesión figuraban varios colegios particulares el de las Madres Pasionistas y los alumnos de ambos sexos de las Escuela católicas y nutrida comisiones de las Archicofradías de la Guardia de Honor del Sagrado Corazón de Jesús y de la Pasión de Nuestro Señor Jesucristo.

Las Hijas de María constituían la nota más simpática de la procesión. Iban vestidas de blanco y todas de mantilla española, que las hacía doblemente hermosas. En sus manos portaban preciosísimos bouquets de giores blancas.

El conjunto era sumamente artístico y encantador.

La procesión iba presidida por los Padres Pasionistas Tófilo Martín y León y la Directiva de los Cballeros de la Pasión.

Amenizó la pública manifestación de fe y amor de las Hijas de María Inmaculada a la Madre del Amor Hermoso y Reina de Todos los Santos, la Banda de la Benificencia.

Las bellas Hijas de María durante el recorrido desgranaron las hermosísimas rosas de aroma celestial de que se compone el Santo Rosario.

Las casas del trayecto estaban encortinadas predominando la bandera de la Patria y la imagen del Sagrado Corazón de Jesús.

Una compacta muchedumbre presenció el paso de la procesión religiosa con devota compostura.

Fué dirigida por los Padres Pasionistas bajo la dirección del R. P. Nicéforo Diez, Superior de la misma secundados muy eficazmente por la Policía de la demarcación que merece plácemes por su actuación.

Una vez recogida la magnífica procesión las Hijas de María ofrecieron a su Augusta Madre y Celestial Reina, los artísticos ramos que proyectaron en la procesión.

El ofrecimiento fué armonizado con preciosísimos cánticos por los Coros de la Congregación.

La Congregación de las Hijas de María, ha sido una bendición del cielo para los vecinos de la Víbora, a su amparo y protección se acogieron numerosas jóvenes, que hoy son orgullo de la sociedad viboreña por su inmaculada virtud.

¿Qué sería de estas bellas jóvenes sin esta arca de salvación que les proporcionaron los Padres Pasionistas? Sólo Dios puede contestar a esta pregunta.

NOVENA DE SANTA RITA EN LA PARROQUIA DEL SANTO CRISTO

Todos los miércoles del año, se celebra la cuádruple novena a la abogada de los imposibles. Por la mañana, después de las Misas de 8 y 9. Por la tarde a las 5.1|2. Por la noche a las 8.1|2. Para informes: teléfono A-2874.

REUMATISMO

¿POR QUÉ SUFRIR ESTA TORTURA CUANDO EN 24 HORAS PUEDE VD. COMPROBAR LA BONDAD DE ESTE REMEDIO DE CUARENTA AÑOS?

Miles de hombres y mujeres viven, no sólo en constante sufrimiento, sino que están amenazadas con peligrosos desórdenes del corazón debidos al reumatismo, en sus diversas formas. El dólor crónico que llamamos reumatismo es debido al ácido úrico y a las bacterias nocivas existentes en la sangre. Los riñones no funcionan bien y estos venenos, en vez de ser eliminados del organismo, se acumulan. De modo que además de padecer agonías día y noche, los órganos vitales, tales como el corazón, van debilitándose. Esto es el peligro más serio, el cual no debe ser descuidado.

UN REMEDIO DE FAMA MUNDIAL

Existe un remedio que obrará rápida y seguramente. Se recomienda en el mundo entero y ha sido probado en miles de casos, desde hace 40 años. Su farmacéutico tiene existencia de las Píldoras De Witt y puede informarle tocante a la valiosa fórmula de la cual se fabrican.

Veinticuatro horas después de haber tomado la primera dosis Vd. notará y sabrá que el remedio le está haciendo sano. Persevere con las Píldoras De Witt y se verá libre de sus síntomas peligrosos y doloridos. Muchos que antes han estado postrados en cama, tullidos por el reumatismo, sufriendo terriblemente por dia y por noche, han recobrado una salud excelente después de haber fallado a obtener alivio de cualquier otro remedio. Pida a su farmacéutico que buenas son las Píldoras De Witt. El sabe perfectamente bien el valor de la fórmula claramente impresa en cada caja y puede informarle porqué las Píldoras De Witt pueden y deben hacerle bien.

Pildoras De Witt

PARA LOS RIÑONES Y LA VEJIGA

TRIDUO SOLEMNE EN REINA EN HONOR DEL BEATO DE LA COLOMBIERE Y OTROS

Los días cuatro, cinco y seis del corriente se celebrarán cultos extraordinarios en honor de numerosos mártires

En la Iglesia de la Residencia de la Compañía de Jesús de la Habana, se celebrarán solemnísimos cultos en conmemoración a la Beatificación del P. Claudio de la Colombiere de los 21 jesuitas mártires ingleses y del jesuita escocés P. Ojilveo, los días 4, 5 y 6 del actual.

He aquí algunos datos biográficos de los nuevos beatos.

EL P. CLAUDIO DE LA COLOMBIERE

Este célebre y santo jesuita nació el 2 de febrero de 1641 en Saint Symphorien d'Ozon, entre Lyon y Vienne.

Sus padres se llamaron Bertrán de la Colombiére y Margarita Coindart.

El 25 de Octubre de 1658 entró el joven Claudio a los 17 años en Aviñón en el noviciado de la Compañía de Jesús, a pesar de la horrible aversión que tenía al estado que abrazó, como lo escribió pocos años antes de morir. Hizo los primeros votos el 25 de Octubre de 1660.

Se ordenó de Sacerdote en 1669.

Fué aventajado Profesor de Retórica y muy fervoroso Predicador durante 3 años. En 1674 en la soledad de la casa de S. José hace el tercer año de probación. En este mismo año hace el voto por de más heroico, de abrazarse con todas las humillaciones, con todas las mortificaciones, con todas las omediencias, y de obrar siempre por agradar a Diós y trabajar cuanto pueda por la salvación de las almas. Es nombrado Superior de la Residencia de Paray-le Monial al terminar el año de 1674.

En las Témporas de Marzo de 1675 confiesa por vez primera a Santa Margarita María de Alacoque. Por segunda vez confiesa y aprueba sin temor el espíritu y las revelaciones de la Santa dejándola muy tranquila y confirmada en la verdad de las revelaciones del Sagrado Corazón de Jesús.

El Beato La Colombére es destinado a ser predicador de la Duquesa de York y a fines de septiembre de 1676 dejó la ciudad de Paray-le Monial con gran sentimiento de Santa Margarita.

Llegó a Londres el P. de la Colombiére el 13 de Octubre de 1676. En la Corte inglesa vive como un perfecto religioso, cumpliendo su voto de buscar la continua mortificación en todas las cosas posibles. En los 18 meses que predicó delante de su Alteza Real, jamás se fijó en su rostro. En Londres fué un infatigable apóstol y cuando predicaba del amor de Jesucristo en la Eucaristía arrebataba a los oyentes y los iba iniciando en la devoción al Corazón de Jesús.

Los herejes le calumniaron y persiguieron por conspirador. Compareció ante los tribunales y no le pudieron probar nada. Entonces le acusan de tener demasiado celo de la salvación de las almas.

Era necesario condenarle y le condenaron a estar en la cárcel. Pasó un mes en la prisión y gracias al alto puesto de Predicador de Su Alteza Real y capellán; y sobre todo por mediar la influencia de Luis XVI salió de la cárcel, lamentando muchísimo el Padre el que no hubiera derramado la sangre por Jesucristo, como tantos otros de su misma Orden calumniosamente acusados y condenados por conspiradores.

En 1679 vuelve a Francia con la salud muy quebrantada por tantos sufrimientos físicos y morales.

Llamado a Lyon por su Provincial, de paso se detiene algunos días de Agosto en Paray le Monial teniendo el consuelo de ver muy adelantada en la humildad y obediencia a su dirigida Santa Margarita.

Llega al colegio de Lyon para ser P. Espiritual de los Jóvenes Jesuítas. Poco tiempo gozaron de su sabia dirección, porque su enfermedad adelantaba de día en día. Determina el Provincial volverle a Paray-le Monial y llegó herido ya de muerte. Vió por lo menos dos veces a Santa Margarita.

Resuelven los Superiores trasladarle a otro clima para conjurar el funesto desenlace. Un hermano del P. La Colombiére le acompañará a su país natal para ver si aquelos aires le restablecían. Lo sabe Santa Margarita y le pide que suspenda el viaje. Le pregunta el Padre los motivos de que tenía para darle tal recado y la Santa le contesta: El (el Sagrad. Corazón) me ha dicho que quiere aquí el sacrificio de vuestra vida. En vista de esta noticia de la Santa pide a los Superiores que le permitan estar allí algún tiempo más. Era a principios de Febrero de 1682 y de tal manera se agravó que recibió los últimos sacramentos con angelical piedad, y dulce y suavemente murió en el Corazón de Jesús el primer apóstol de la devoción que había de llenar el mundo.

Este ilustre hijo de la Compañía de Jesús desde el mes de Junio de 1929 recibe los honores de los altares, beatificado por el Papa Pío XI.

LOS MARTIRES INGLESES

El 15 del pasado mes de diciembre, se efectuó en la Basílica Vaticana la beatificación de 136 mártires ingleses en presencia de una gran muchedumbre.

Dos de ellos sufrieron martirio bajo el reinado de Enrique VIII, 85 bajo el de la Reina Isabel, 15 durante el tiempo que reinó Jacobo 1.16 en la Revolución de los Puritanos y la República de Cromvell y 18 en el reinado de Carlos II.

Su distintivo puede cifrarse en su romanismo y catolicidad.

Estos 136 mártires ingleses, pertenecían: 65 al Clero secular; 21 a la Compañía de Jesús; 8 a la Orden de San Benito; 2 a la Orden de San Francisco; 36 a los fieles seglares y 3 a las religiosas.

PADRE JUAN OGILVEO S. J.

La Compañía de Jesús, que acaba de ver elevados a los altares a 21 de sus hijos: al Beato P. Roberto Southwell y 20 compañeros, mártires de Inglaterra, tuvo, 7 días después, el 22 de Diciembre el nuevo consuelo de celebrar la beatificación del Venerable Padre Ogilveo, jesuita escocés, cuyo proceso hizo suyo el clero de Escocia.

Las ceremonias fueron realzadas con la asistencia del Cuerpo Diplomático, todos los Cardenales, el General de los jesuitas y una multitud de fieles. Por la tarde el Papa descendió a venerar al nuevo Beato.

Fué martirizado en Glasgow en 1615.

Convertido del Calvinismo había estudiado a fondo la Religión Católica durante largos años, en varios países de Europa. En estas peregrinaciones no olvidó a su patria, ansiando regresar a ella para sostener la fe de sus hermanos perseguidos. Vuelto a Escocia, trabajó durante algún tiempo entre peligros de todo género, haciendo retornar muchas personas a la fe católica, y llevando esperanza y consuelo a todos.

Capturado por una traición, supo resistir a las torturas y a las seducciones de sus enemigos. Valiente escocés, no quiso ceder un punto, ni a las amenazas, ni a los halagos, sino que en medio de los más atroces tormentos, se mantuvo siempre firme e inconmovible con constancia verdaderamente sublime, respondiendo con gran sabiduría a las preguntas de sus adversarios, y refutando de lleno sus argumentos.

Fué condenado a muerte, no sólo por su invicta profesión de católico, sino principalmente por la defensa firme y sutil que supo hacer de los derechos del Sumo Pontífice en las cosas espirituales, contra las pretenciones del rey Jacobo VI de Escocia, que fué después Jacobo I del Reino unido.

He aquí el programa de los cultos:

DIA PRIMERO, 4 DE JUNIO

Misa solemne, 9 a. m.—Celebrante, R. P. V. Provincial de la Compañía de Jesús, Enrique Carvajal.

Panegírico del B. Claudio de la Colombiére como Religioso perfecto: R. P. Esteban Rivas, S. J.

Tarde, 5 p. m.—Mes del Sagrado Corazón, Exposición, Rosario, Plática Reserva.

DIA 5 DE JUNIO

Misa solemne, 9 a. m.—Celebrante, Rdmo. Monseñor Liberato Tosti, Auditor de la Delegación Apostólica de las Antillas.

Panegírico de los 22 Mártires Ingleses. R. P. José Vicente de Santa Teresa, C. D.

Tarde.—Función del Duodécimo Jueves Eucarístico. Uredica el R. P. F. J. Asensio.

DIA TERCERO, 6 DE JUNIO

A las 9 a m.—Misa Pontifical del Excmo y Rdmo. señor Delegado Apostólico doctor Jorge J. Caruana, Arzobispo T. de Sebaste.

Panegírico del B. Claudio de la Colombiére: Excmo y Rdmo. señor Arzobispo de la Habana, Lic., Manuel D. Ruiz.

Tarde 5.—Mes del Sagrado Corazón. Rosario, Te Deum en acción de gracias por los nuevos Beatos. Reserva.

EL NOVENARIO A SAN ANTONIO

Mañana dará comienzo en la Iglesia de San Francisco

El miércoles 4 del actual dará comienzo en la Iglesia de San Francisco, el solemne novenario a San Antonio de Padua, el cual se ajustará al siguiente programa:

Todos los días a las 8, Novena, Misa cantada, veneración de la Reliquia.

El domingo y el martes, la Misa será a las 9.

A las 7 y media de la noche, exposición del Santísimo, estación, Corona Seráfica, ejercicio de la novena, sermón, bendición y reserva y veneración de la Reliquia de San Antonio.

El día 12, víspera de San Antonio, a las 5 de la tarde, Bendición de los Lirios y Primer Día de los Quince Jueves, con la Procesión de San Antonio. Predica el P. Aranguren.

Los sermones estarán a cargo de los siguientes oradores:

Los días 4, 5, 6, y 7, predicará el P. Guardián Fr. Castor Apraiz, sobre La Providencia de Dios.

Los días 8, 9 y 10, el P. Ajuria sobre Los Milagros.

Los días 11 y 12, El P. Aranguren sobre los Ideales de San Antonio.

En la Iglesia de San Francisco

La festividad del undécimo martes de San Antonio, hoy

En la Iglesia de San Francisco, se ha celebrado suntuosamente la festividad del «Undécimo Martes» de San Antonio, la cual costeó la distinguida dama señora Enriqueta C. de Balcells; así como los primorosos adornos florales de los altares mayor. San Antonio y portátil del Santo de Padua.

Agradecida a su generosidad, la Pía Unión de San Antonio, aplicó los cultos según su intención.

A las 7 y media de la mañana, la Pía Unión tuvo Misa de Comunión general que celebró el Director R. P. Serafín Ajuria, O. F. M.

Misa y Comunión fueron armonizadas por los Padres Fray Arcangel Michelena y Fray Leonardo Celaya, O. F. M.

A las 9 a. m., con el plausible motivo de hallarse el Jubileo Circular en el templo seráfico, se expuso el Santísimo Sacramento antes de la Misa solemne, en la que ofició el R. P. Fray Castor Aprais, Guardián de los Franciscanos de la Habana.

Predicó el R. P. Fray C. Zabala, O. F. M. sobre el siguiente tema: «San Antonio, modelo y mensajero de la paz».

La parte musical, fué interpretada por la «Scola Cantorum» de la Venerable Comunidad, acompañada al órgano por el P. Fray Leonardo Celaya, O. F. M.

Después de la solemne Misa, velado el Santísimo tuvo lugar la procesión de San Antonio por las naves del templo.

Resultó muy brillante.

Asistió una numerosa y distinguida concurrencia.

A las cinco y mdeia de la tarde, en los cultos del Circular, se repitió el piadoso ejercicio de los «Trece Martes», predicando elc P. Serafín Ajuria, O. F. M.

El miércoles 4 de Junio dará comienzo el solemne doble novenario a San Antonio.

Por la mañana a las 8 a. m.

Por la noche, a las 7 y media, con exposición del Santísimo y sermón.

Solemne Novena a San Antonio

EN SAN FRANCISCO

Comienza el miércoles 4 de Junio. Horas: 8 a. m. Misa Cantada y 7 y 30 de la tarde Exposición, Sermón y Novena.

E-1307. 1d. 4 Jun.

UNA SOLA PRUEBA GRATIS

¡¡ ASMÁTICOS !!

LOFAOL

Sólo una muestra a cada persona mediante la presentación de este periódico, en la Droguería Sarrá, mañana.

M.E.C.D. 2016

PARA FLORES
Milagros
FLORES
Prado Once
A-9693 A-9694 A-9686 A-0694

IDEALES DE UNA RAZA

Por Gustavo E. URRUTIA

«EL MODELO»

POR la casa donde vivo en el reparto Buena Vista, pasan muchos vendedores ambulantes. Todo se lo traen a uno a la puerta, desde las viandas y el carbón por la mañana, hasta los tamales al anochecer. Las boticas sirven mejor que en la Habana por tener cada una varios mandaderos en bicicleta para entregar los medicamentos, y ahora que no se usa el teléfono esos muchachos vienen a solicitar los pedidos varias veces al dia.

Desde hace algunos meses me llamó la atención un "viandero" blanco, joven y fuerte, que con su canasta colmada a la cabeza, pasaba todas las mañanas, a una hora fija, pregonando con mucha insistencia las toronjas a dos por medio. Anunciaba todo lo demás pero su estribillo eran las toronjas a dos por medio, cuando todos los otros las vendían a cuatro y cinco centavos.

Hace tiempo que venimos comprándole toronjas y otras cosas. No hacía ningún milagro. Las de a dos por medio eran inferiores a las otras que también llevaba, pero éstas le servían de "gancho" para hacer marchantería, y su carácter serio y puntual le ha ganado una buena clientela.

No es charlatán, pero como me interesó, trabé conversación con él y supe que llena su canasta dos veces al dia y mantiene a su familia con cierta facilidad es estos tiempos apretados. Está contento. Tiene un pariente que hace lo mismo con igual resultado.

Esta mañana me extrañó no oírlo pregonar a una cuadra de distancia, como siempre, a las siete y media en punto, y temía que le hubiera sucedido algún percance, cuando sentí parar una "máquina" a la puerta y que llamaban. Era el mocetón que venía manejando un camioncito ford nuevo, hecho un puesto de frutas ambulante, muy pintadito y cargado hasta el techo. Nos dimos un abrazo mental y me explicó que habia juntado sus economías con las del pariente para ampliar el negocio en aquella forma. Este tren de ventas se llama "El Modelo".

Me parece que los dos muchachos se están asegurando una vida independiente con sólo cumplir los requisitos indispensables en todo comercio: puntualidad, buena mercancia, buenos precios, seriedad, conocimiento del giro —que se aprende con la práctica— vender al contado y pagar honradamente, todo lo cual puede hacerlo cualquier pobre si empieza con una canasta a la cabeza, como ellos.

Pero bien, ¿y por qué será que hoy no pregonaban? ¿Se les habrá subido la gasolina a la cabeza, o es que la emoción les anudó la garganta?

Más bien será esto, porque en verdad parecían muchachos con zapatos nuevos.

Espero que no han de tener a menos seguir pregonando las toronjas a dos por medio, hasta que establezcan una "cadena" de fruterías por toda la Habana y sus repartos.

Este caso sencillo y cierto puede servir de modelo.

HABANERAS

(Viene de la página CINCO)

ENRIQUE BRYON

EL CONCIERTO DEL 15 DE JUNIO

Una fiesta artística.
Llena de atractivos.
Trátase del concierto que tiene organizado para el día quince del corriente el joven pianista y compositor Enrique Bryón.
Por la mañana.
En el teatro Campoamor.
Toman parte las siempre aplaudidas cantantes Tomasita Núñez, María Fantoli, Maruja González y Laudelina O. Dubrocá.
Figura también en el programa la sorprendente pianista cubana Margot Ros, quien ejecutará en un **Steinway**, un Vals de Chopín y la danza de Laureano Fuentes dedicada al General Machado.
Además, Douglas Johnson, maravilloso intérprete de Chopín y de Liszt.
El pedido de localidades puede decirse que es cada vez mayor.
Será un éxito.
Grande y completo.

UNION CLUB

El almuerzo de hoy.
Señalado para la una.
Celébrase en el **Unión Club** como homenaje al doctor Gonzalo Freyre de Andrade.
Se lo ofrecen al culto y distinguido letrado sus amigos y compañeros por el triunfo que acaba de alcanzar en nuestra Universidad ganando, tras brillantes oposiciones, la cátedra de Filosofía del Derecho.
Numerosas las adhesiones.
Un acto espléndido.

MARIA CERVANTES

El concierto del sábado.
Selecto, interesantísimo.
Lo ofrece en horas de la tarde, en nuestro máximo coliseo, la inspirada pianista y cantante María Cervantes de Aulet.
Un programa de estrenos.
Muy valiosos.
Figuran, entre ellos, **Flor tropical**, exquisito bolero del maestro Anckermann, que la señora Cervantes interpreta irreprochablemente; **la Danza Caraballi**, de Alberto Soler, ejecutada al piano por la misma artista, acompañada de orquesta y que cantarán Tomasita Núñez y Caridad Suárez; **Los lunares**, danza original de María Cervantes, ejecutada al piano por su autora y **Flan y merengue**, un son inspiradísimo del maestro Moisés Simons, que también será cantado por María Cervantes.
Toma parte principalísima Marta Fantoli, la bella y dulce **Mariucia**, de voz preciosa.
Y Rafaela Rubiera.
Aplaudida guitarrista.

ACADEMIA DE LA HISTORIA

Sesión solemne.
De la Academia de la Historia.
Celébrase en la noche de hoy, a las nueve, conmemorando el primer centenario de la trágica muerte del ilustre general Antonio José de Sucre.
Tras las palabras de apertura del ilustre doctor Emeterio Santovenia, hará el elogio de Sucre el señor Roberto Andrade, académico correspondiente en Guayaquil.
El doctor Alfredo Zayas y Alfonso, Presidente de la Academia de la Historia, se sirve invitarme.
Señalada cortesía.
A la que quedo reconocido.

RETOUR

De Nueva York.
En viaje de regreso.
Llegaron ayer en el hermoso vapor **California** el señor Alberto Ruz y su bella y gentilísima esposa Conchita Toraya.
Vuelven muy complacidos de su estancia en la gran metrópoli americana.
Reciban mi saludo.
De afectuosa bienvenida.

Continúa en la página NUEVE

¿PORQUÉ LA CERVEZA "TROPICAL" ES INSUPERABLE?

Porqué sus tres Unicos componentes lo evidencian:

La Malta es la mas rica del mundo;

El Lupulo lo seleccionan nuestros expertos en Bohemia;

Y nuestra agua es de una pureza absoluta y comprobada.

Y estos tres elementos de garantia, son manipulados por la ciencia y la higiene.

Por esto es Digestiva - Refrescante Diurética y Exquisita

PROVEEDORA DE LA REAL CASA

PIDA SIEMPRE:
DEME MEDIA "TROPICAL"
LA MEJOR

En Nueva York como en su casa, si se hospeda en CROYDON

Aquí no se halla usted confinado entre cuatro paredes. Vive cómodamente y en espaciosos departamentos. Todos provistos de pequeña cocina, donde puede, si lo desea, "hacer de casa". Completo servicio de hotel. Mesa excelente. Departamentos de 2, 3, 4 o más habitaciones bellamente amuebladas. Precios por mes, si se quiere.

The Croydon
12 EAST 86th STREET
Teléfono BUTterfield 4000
Wilbur T. Emerson, Vice-Pres. y Gerente.

La Lluvia en la Rpca.

Según los partes recibidos en la Secretaría de Comunicaciones procedentes de las distintas estaciones telegráficas de la República, durante las 24 horas del lunes llovió en los siguientes términos:

PROVINCIA DE PINAR DEL RIO:— Llovió mucho en Artemisa, Bahía Honda, Cañas, Cayo Masó, Consolación del Sur, Cortés, Guanajay; Guane; Herradura; La Coloma; La Fé; Las Martinas; Mantua; Mariel; Mendoza; Minas de Matahambre; Orozco; Palacios; Paso Real de San Diego; Puerta de Golpe; Puerto Esperanza; Quiebra Hacha; Remates; Sábalo; San Cayetano; San Cristóbal; San Diego de los Baños; Taco Taco y Viñales. Regular en Central Niágara y Consolación del Norte. Y poco en Arroyos de Mantua; Cabañas; Candelaria; Central Merceditas; Dimas; Ovas; Pinar del Río y San Juan y Martínez.

PROVINCIA DE LA HABANA:— Llovió mucho en Arroyo Apolo; Arroyo Arenas; Arroyo Naranjo; Caimito; Campamento de Columbia; Guanabacoa; Habana; Los Pinos; Mazorra; Palos; Regla; San Antonio de las Vegas; San José de las Lajas; Santa María del Rosario; Vegas y General Machado. Regular en Aguacate; Alquízar; Bainoa; Batabanó; Bejucal; Calabazar; Catalina de Güines; Ceiba del Agua; Cotorro; Hoyo Colorado; Jaruco; La Salud; Managua; Marianao; Nazareno; Nueva Paz; Punta Brava; Quivicán; San Antonio de los Baños; San Francisco de Paula; Surgidero de Batabanó y Vereda Nueva.

PROVINCIA DE MATANZAS:— Llovió mucho en Cabezas y Varadero. Regular en San José de los Ramos. Y poco en Banagüises; Cárdenas; Cidra; Coliseo; Máximo Gómez y centrales Alava; Santa Amalia; Carolina; Dos Rosas y Progreso.

PROVINCIA DE SANTA CLARA:—Llovió mucho en Corralillo; Remedios; Sagua la Grande; Sancti Spíritus; Sierra Morena y Sitiecito. Y poco en Cascajal; Quemados de Güines y Zulueta.

PROVINCIA DE CAMAGUEY:— Llovió mucho en Central Baraguá; Chambas; Contramaestre; Falla; Guaimaro; Piedrecitas; Punta Alegre; Punta San Juan Tamarindo; Jobabo y Vertientes. Y poco en Elia.

PROVINCIA DE ORIENTE:— Llovió mucho en Biram; Miranda; Omaja; Palmarito de Cauto y Victoria de las Tunas. Y poco en Alto Cedro; Babiney; Batle; Cacocum; Ermita; La Maya y Manatí.

JOYAS · MUEBLES · OBJETOS PARA REGALOS
LA CASA QUINTANA
AVE. ITALIA 74-76. TEL. A-4264-M-2146

Mathilde Cumont
HASTA EL DIA 15
hemos ampliado la GRAN REBAJA DE PRECIOS remarcando nuevamente todas las mercancías.
Ofrecemos durante este tiempo, los VESTIDOS, SOMBREROS, BOLSAS, COLLARES, PERFUMES Y ARTICULOS PARA REGALOS.
PRADO 88 Y SU SUCURSAL EN PRADO 96

El Agua espera a las Ninfas

TODAS IRAN LUCIENDO MAGNIFICOS Y ELEGANTES TRAJES DE BAÑO QUE VENDEMOS A PRECIOS MUY RAZONABLES.

PARA SEÑORAS
PUNTO DE LANA, variados estilos y colores, desde
$3.00

SEÑORAS Y JOVENCITAS
PUNTO DE ALGODON, al dislocante precio de
$0.90

¡UN SALDO ESPECIAL!
PUNTO DE LANA, a
$2.50

TAMBIEN VENDEMOS MUY BARATO LOS TRAJES DE BAÑO PARA VARONES:

DE HOMBRE
PUNTO DE ALGODON, desde $1.50
PUNTO DE LANA, desde $4.00

NIÑOS Y JOVENCITOS
DIVERSOS ESTILOS Y COLORES, desde $0.75
JERSEY DE LANA, distintas formas y colores, desde $1.50

ALBORNOCES, TOALLAS, GORROS, ZAPATILLAS, CINTURONES, SALVAVIDAS, BOLSAS, PELOTAS y CUANTO SE LES ANTOJE O PUEDAN NECESITAR LOS BAÑISTAS DE AMBOS SEXOS.

LAS GALERIAS
O'REILLY y COMPOSTELA

FIESTA INTIMA DE PERIODISTAS

Ponche de honor ofrecido al señor Marcelino Blanco

En acto íntimo, al que solo acudieron periodistas, se celebró en los salones de la Asociación de Repórters de la Habana, un ponche en honor de nuestro estimado compañero Marcelino Blanco, Vicepresidente de la institución y en la actualidad en funciones de Presidente por sustitución, con motivo de festejar su onomástico.

Un numeroso grupo de periodistas se reunieron para congratular al excelente camarada Marcelino Blanco, que siempre ha sabido ser un buen compañero, un magnífico repórter y un leal camarada:

Alrededor de la mesa se encontraban, el festejado, quien tenía a su derecha al señor César Rodríguez, Presidente en propiedad de la Asociación de Repórters; al señor Pedro M. de la Concepción y doctor Ramón Zaydín, Directores de 'El País'; al señor Isidro A. Mederos; Antonio D. Torra; Gustavo Herrero; Osvaldo Valdés de la Paz; David Aizcorbe; Waldo Lamas; Armando Conesa; Armando Mora; Antonio Calderón; José A. García García; Mario Masens; Ramón Gárate; Rodríguez Aguilera; Napoleón Gálvez; Emilio Villacampa; Emilio Molina; Máximo Lavielle; Miguel Angel Bretón; José Gallardo; Belisario Rodríguez; Guillermo Menéndez; Juan Gómez; Frank Mederos; Armando Canalejos; José Ramón Egues; Pedro Manuel García; Julio César González y otros muchos que no recordamos.

El señor Cesar Rodríguez, le concede la palabra al doctor Ramón Zaydín, para que en nombre de la Asociación, le ofrezca el homenaje al compañero Blanco.

El doctor Zaydín, comienza diciendo que estos actos son halagadores, porque resultan muy raro que los periodistas que se pasan la vida elogiando y enalteciendo muñecos de cartón, tributen un merecido homenaje a un compañero, a un repórter valioso, a un camarada leal a Marcelino Blanco, que ha hecho del periodismo una religión que mantiene por encima de todo.

Significó que un homenaje a un repórter resultaba un acto de gran trascendencia, porque el repórter, era quien guiaba la opinión, era quien hacía el periodismo, era el alma mater de todo un periódico, porque era quien buscaba la emoción convertida en noticia.

Terminó el doctor Zaydín, declarando que se sentía satisfecho en aquellos momentos, porque recordaba las épocas pasadas: 'La Nación' y 'Heraldo de Cuba' y la época presente, la del momento 'El País', donde de nuevo se encontraba entre el fragor de la rotativa.

Brindó por el compañero Marcelino Blanco, por la Asociación de Repórters y por la solidaridad periodística.

El compañero Marcelino Blanco, dió las gracias, en breves frases llenas de emoción, significando que no era acreedor a ese homenaje—el primero en su vida periodística—y que lo declinaba para que fuera dedicado a los compañeros que sufren en estos momentos la carencia de empleos. Pidió que se laborara por solucionar esta crisis y que sea la Asociación de Repórters de la Habana, la madre amorosa que ampare a todos los que laboran dentro del periodismo.

Agradeció el homenaje como una prueba de afecto, pero lo consideraba inmerecido.

Dentro de la mayor cordialidad y de la más íntima camaradería se terminó el homenaje al compañero Marcelino Blanco, Presidente por sustitución reglamentaria de la Asociación de Repórters de la Habana.

MODELOS PETER, para Sports

Con suela de crepé, goma ligera en blanco y negro o beige claro y oscuro, varios modelos
$7.50

En colores beige a dos tonos tacón de suela con gomas, horma confortable
$7.00

Al interior 30 cts. extra
PRECIO FIJO

LA GRANADA
S. RAFAEL 16 HABANA

KOKOFAT
Manteca Vegetal
Garantizamos
que no hace
ESPUMA

ANUNCIESE EN EL Diario de la Marina

Suscríbase al DIARIO DE LA MARINA

M.E.C.D. 2016

GACETILLAS

LA TEMPORADA DE OPERA DE FLETA, EN PAYRET

HOY LLEGA A LA HABANA EL «DIVO» COMENDADOR MIGUEL FLETA.

El Comm. Miguel Fleta, el famoso tenor español, considerado el primer cantante de su cuerda por la crítica imparcial de todo el mundo, llega a la Habana, hoy miércoles, a las 7 y tres cuartos de la mañana, procedente de Santiago de Cuba, donde abandonó el vapor «Presidente Machado».

La noticia de que el «divo» Fleta había resuelto venir a La Habana por tren, circuló ayer tarde por la Habana, con la rapidez del relámpago. E inmediatamente comenzaron a reunirse sus admiradores y compatriotas, para tomar acuerdos relacionados con el recibimiento del ilustre artista aragonés, gloria de España y del arte lírico universal.

El Centro Aragonés, el que pertenece Fleta, acordó que la directiva acudiera a la estación a saludarle, y que se invitara inmediatamente a los asociados para que hagan lo mismo. Y en otras sociedades regionales se circularon instrucciones análigas, con objeto de rendirle al primer tenor absoluto del mundo los honores a que éste es acreedor.

La noticia de la llegada de Fleta, que se esperaba el jueves y que se anticipó un día, ha activado extraordinariamente el movimiento del abono, haciendo que numerosos «dilettanti» habituados a esperar a última hora, por natural suspicacia, se apresuraran ayer mismo a separar sus localidades, temerosos de perder los mejores puestos.

El abono, como hemos dicho ayer, está abierto en la Contaduría del teatro «Payret», teléfono A-7157, y comprende solamente cuatro funciones, en las cuales se cantarán las óperas «Manon», «Rigoletto», «Tosca» y «Carmen».

Para este abono se han señalado precios popularísimos: 40 pesos por palco sin entradas; 16 pesos por luneta; 10 pesos la buetaca; 6 pesos el delantero de tretulla y 4 pesos el delantero de paraíso

El jueves a las seis de la tarde, quedará definitivamente cerrado el abono y se enviará a la prensa la lista final de abonados. Y desde entonces quedarán a la disposición del público, en las taquillas, las localidades para la función inaugural que tendrá lugar el sábado, con «Manon».

1181—4 Jun.

GRAN TEATRO NACIONAL

«LOS LAGARTERANOS».

Culminó en un éxito, éxito grande y merecido, la función de anoche en beneficio de la notable actriz Amparito Campuzano, en el teatro Nacional. Puede sentirse satisfecha de as repetidas muestras de simpatía que con sus aplausos le dió el público a través de su genial interpretación en «Los Lagarteranos», una deliciosa comedia de Luis de Vargas, tal vez la mejor de este autor, escogida por Aurorita para su «serata d-honore».

Hoy vuelve a escena «Los Lagarteranos», al precio corriente, es decir a 50 centavos la luneta.

Mañana, a petición general se representa en matinée a las cinco y cuarto, «La Educación de los Padres» obra estrenada por Ortín con inmenso éxito y por la noche, función extraordinaria, a beneficio del notable primer actor dramático, Paco Fuentes, quien ha seleccionado interesante y original programa para su fiesta de homenaje.

Para el sábado 7, se anuncia definitivamente, el estreno en la Habana, por la Compañía Ortín, de la comedia de Serrano Anguita «Manos de Plata», la obra que puede considerarse como el éxito más grande del año en Madrid. Esta comedia se estrenó en Marzo, en el teatro «Lara» y desde entonces hasta la fefcha se está representando diariamente tarde y noche, saliendo a escena el autor a recibir las ovaciones del público.

Por este triunfo Serrano Anguita ha sido homenajeado por todo lo que vale y brilla en Madrid, en el mundo de las artes y las letras.

Son estos los últimos días de la temporada de Leopoldo Ortín en la Habana, temporada que dejará gratos recuerdos en el público.

Para el domingo, último domingo de Ortín en la Habana, se anuncian dos funciones muy amenas en el Nacional. Por la tarde y por la noche.

1184—4 Jun.

CINE LARA

«EL CAPITAN SIN MIEDO Y SIN TACHA»

Hoy se exhibe en Lara, la grandiosa joya por Bob Steele «El Capitán Sin Miedo y Sin Tacha» además se exhibirá la cinta por Bessie Lowe titulada «El Mal Camino» y una revista Pathé de asuntos mundiales.

La matinée y la función nocturna costará 20 centavos caballeros y 10 centavos damas y niños por ser hoy Día de las Damas.

Mañana: «El Muerto Vivo», por Betty Astor y «Pagada para Amar», por George O-Brien.

Viernes 6, sábado 7 y domingo 8: «El Diluvio Universal», por George O-Brien y «Amor q Huracán», por John Mac Brown.

1039—4 Jun.

Figuras de la Opera

El Com. MIGUEL FLETA

primer tenor absoluto del mundo, en el papel del Duque de Mantua, de la ópera "Rigoletto" del Maestro Verdi. El "divo" español llegará hoy a la Habana, a las 7.45 por la Estación Terminal.

GACETILLAS

CINE VERDUN

«EL SECRETO DE DELIA»

Regio programa presenta para el día de hoy el simpático coliseo de la calle de Consulado, estrenándose la regia cinta titulada «El Secreto de Delia», adaptación cinematográfica de la novela de Victoriano Sardou dirigida por el famoso y conocido director Rex Ingram y maravillosamente interpretada por las eminentes estrellas Marcella Albani y Jean Murat.

La matinée comenzará a la una y media con comedias, «Demasiado Dinero», por Ana Q. Nilson; después «El Super Hombre», por Richard Talmadge y por último colsal estreno de la super producción por Marcella Albani, titulada, «El Secreto de Delia».

Los precios serán 10 centavos en matinée y por la noche, con el mismo programa, 20 centavos los mayores y 10 centavos los niños, en función corrida.

Mañana: «Orquídeas y Armiño», por Colleen Moore; «Río Románticos», por Charles Roger y Mary Brian y «Fecundidad», segun la novela del inmortal Emilio Zola.

El sábado 7: «El Precio de la Belleza», por Elga Brink.

Domingo 8: Colosal programa.

Nota: Muy poco se hará esperar para la inauguración de un soberbio aparato de Vitaphone y Movietone, que se está instalando en este teatro, sin alterar los precios actuales, después quedarán montados potentes ventiladores para la ventilación.

1036—4 Jun.

CINE CUBA

HOY: «SU BUENA ESTRELLA» Y «MANECER»

Dos de las más celebradas películas de la actual novia del mundo cinematográfico, forman la base de atracción en el programa que hoy miércoles ofrece a su público la empresa del cómodo y ventilado cinema de la calle Suárez. Son éstas: «Su Buena Estrella», con Janet Gaynor y Charles Farrell y «Amanecer» por Janet Gaynor con George O-Brien, una cinta cómica y una revista de asuntos habaneros.

Los precios son populares.

Mañana: «El Secreto de Delia», por la bella Marcella Albani, basada en la novela de Victoriano Sardou.

El viernes, van «El Beso» y «Los Cosacos».

El sábado y el domingo: «La Espada Errante», por Ramón Novarro.

1040—4 Jun.

GRAN CINE UNIVERSAL

Grandioso programa ofrece hoy miércoles 4, el ventilado salón de Egido y Monte, en su función corrida de la 6 y de 6 y cuarto a 11.

La Fox presenta a Buck Jones en la regia película del Oeste en seis actos, titulada «Forzando el Paso».

Estreno del episodio 9 de «El Rey del Congo».

La comedia en ds actos, titulada: «Esposas a Puntapies».

Estreno de la producción Warner Bros en siete actos, por Monte Blue y Lupe Velez titulada «Rosa Tigre».

Precios de 1 a 6 y de 6 y cuarto a 11: 10 centavos.

Mañana jueves: «La Verdad Desnuda»; «LaF lota Aérea»; «El Tigre» y «Todo por una Mujer».

Viernes 6: «La Pelea»; «La Posada Escondida» y «La Apariencia Engaña».

Sábado 7: «Las Buenas Intenciones» por William Desmond; «Mientras la Ciudad Duerme» y «Su Noche Gloriosa» por John Gilbert.

Domingo 8: «Autos a Medida» y «Artistas de Ciego», comedias; «El Indomado» por Tom Mix y «Mandrágora», por Briget Helm y Ivan Petrovitch.

1038—4 Jun.

DE LA ESCENA Y DE LA PANTALLA

LA LLEGADA DE FLETA.

Hoy, a las 7.45, cuando nuestros lectores estén leyendo estas líneas, habrá llegado a la Habana, procedente de Santiago de Cuba, el famoso tenor aragonés Miguel Fleta, el «divo» de las jotas, a quien aguardan con ansiedad los dilettanti.

Fleta es, sin duda, un cantante de fama mundial. La prensa de todo el mundo se ha hecho eco de sus triunfos, a través de diez años de carrera deslumbradora. Los mejores teatros le han abierto sus puertas. Ha cobrado pagas fabulosas en los Estados Unidos, como Caruso. Y en la misma Habana, hace siete años, pagamos siete pesos por oirle en conciertos, y nos gustó el tenor, y le aplaudimos con entusiasmo, y nos quedamos con ganas de oirle en ópera, como le vamos a oir ahora mediante la modestísima suma de cinco dólares.

¿No es justo, pues, que se le aguarde con interés? ¿No hay motivos sobrados para que los «dilettanti» piensen con fruición en la «serata» inaugural?

Cuando se trata de un tan alto artista como Fleta es lícito esperar de él las más puras emociones líricas y al mismo tiempo, esos alardes vocales que tanto agradan al viejo «connaisseur»: el agudo claro, firme, bien timbrado; la deliciosa «smorzatura» interminable, sobre la que se desmaya el tenor entornando los ojos y alzando la cabeza, mientras tiende las manos al público; y la voz central, redonda y amplia, que da un cálido tono de pasión a la frase. Y cuando se espera todo eso, ¿cómo impedir que al «dilettanti» le brinque el corazón cuando se anuncia la llegada de Fleta, y le entren ganas irresistibles de correr al muelle, o a la estación, o a donde sea, a cerciorarse de que el ídolo ha llegado?

Quiere esto decir que el «divo» que desde hoy será nuestro huésped, no llega a una ciudad indiferente, en la que se le ignora, sino que viene, por el contrario, a una ciudad que le aguarda, que le hace objeto de sus comentarios, que le discute con apasionamiento y en la que hay genuina expectación por verle reaparecer sobre la escena después de siete años de triunfos y de gloria.

«LA MALQUERIDA». COMEDIA.

En todo el teatro de Benavente no hay una obra más intensamente dramática que «La Malquerida». Y probablemente tampoco más humana. Es decir, que «La Malquerida» reúne en alto grado las dos cualidades indispensables para que una trágica genial como Mimí Aguglia haga una de esas creaciones definitivas, que perduran en el recuerdo de los espectadores.

Mimí ha comprendido admirablemente el tipo conmovedor de Raimunda, penetrando en él como lo han hecho pocas actrices castellanas, y esa compenetración íntima con el personaje le permitió obtener anoche un triunfo tan hermoso como el que obtuvo interpretando en su lengua materna «La Hija de Iorio» y «La Cena de las Burlas».

El público selecto de la «Comedia» le tributó aplausos entusiásticos y al terminar el drama la llamó a escena haciéndole una de las ovaciones más cálidas que hemos oido.

«LOS LAGARTERANOS». NACIONAL.

A teatro lleno—era el beneficio de Aurora Campuzano—se estrenó anoche esta graciosa comedia de Luis de Vargas. «Los Lagarteranos» es una pieza ligera, sin trascendencia, rica de ambiente y divertida. Si el autor no se propuso otra cosa que distraer al público durante unas horas, el objeto está perfectamente logrado.

Aurora Campuzano se distinguió en el simpático personaje de Tomasa, uno de los mejor cortados de la obra, y Ortín hizo las delicias de la concurrencia en el madrileñísimo papel de Paco Birria.

Margot Ciangherotti y Vicenta Roig interpretaron discretamente sus papeles, y el excelente Perchicot compuso el Don Fernando con pulcritud notable.

Muy bien la presentación y el movimiento escénico, que hace honor a la hábil dirección de la compañía.

«LA CANCION DEL ALMA».
WARNER BROSS. ENCANTO.

Protagonista Al Jolson. Ya está dicho todo. El asunto un pretexto para que el famoso cantante nos deleite con su voz de cambiantes sorprendentes; con inflexiones del más genuino sabor popular y otras de una honda ternura, de un dramatismo insuperable.

La anécdota recorre deliberadamente los más violentos episodios del melodrama para dar ocasión a que los ilustren canciones de una intención teatral. Por esto, y porque, además, la acción está desarrollada e impresa con bastante habilidad, la película entretiene y hasta conmueve. Al Jolson es también un actor de indiscutible facultades. Y hay que añadir el verdadero encanto del niño Davey Lee, de nuevo en la pantalla con el cantante.

R. S. S.

ALARMA DE INCENDIO ANOCHE EN AGUACATE

Aguacate, junio 3.— DIARIO. — Habana. — Anoche como á las ocho estuvo a punto de ser pasto de las llamas el establecimiento La Mascota, de los señores Wong y Cía, en la avenida de Céspedes esquina a Máximo Gómez, por la imprudencia de un menor que le prendió fuego a uno de los depósitos de gasolina que había en el portal. La policía dió la alarma, formándose el corre corre entre el público sin tener más consecuencias que el susto indispensable.

Es necesario más celo para evitar actos tan desagradables como este.—Fernández Hoyos, corresponsal.

NUEVO JUEZ

Corralillo, junio 3. — DIARIO. — Habana. — Hoy tomó posesión del Juzgado de esta localidad el doctor Espinosa en sustitución del doctor Alberto López, que fué separado de la carrera judicial por sentencia del Tribunal Supremo.— Miguel Díaz, corresponsal.

MURIO DE 135 AÑOS

Rancho Veloz, junio 3. — DIARIO — Habana. — En el Juzgado municipal de esta localidad inscribióse la defunción de Isabel Cabello, de 135 años, natural de Africa, siendo una de las personas de más larga vida que se recuerda aquí.—Sarabia, corresponsal.

TEATRO IMPERIO

«BESOS QUE NO SE OLVIDAN» POR LIANE HAID

Las películas que para hoy anuncian las carteleras de este teatro se titulan: «Besos que no se Olvidan», por Liane Haid; «El Estudiante de Praga», por Conrad Veidt; «Ladrones del Pasado», por Al Hoxie; cintas cómicas y revistas de asuntos mundiales.

Los precios para la matinée y la función de la noche, son 10 centavos y 20 centavos respectivamente, pagando las damas para la última, 10 centavos.

Con estos precios, buenos programas y una ventilación inmejorable no es de extrañar que «Imperio» se vea noche tras noche invadido por un público selecto que sabe distinguir lo bueno.

El sábado será estrenada la magnífica producción «El Desfile del Amor», por Maurice Chevalier, vea y oiga a este simpático actor, ídolo hoy de los amantes del arte cinematográfico.

1037—4 Jun.

VENTA-BALANCE

¡Grandiosa Oferta! ¡Grandes Rebajas!

Miles de artículos entran en esta gran VENTA-BALANCE, los cuales han sido rebajados a menos del costo.

Juego de Jersey, surtido en colores, pieza 50 c.

Tazas para café con leche (muy grandes), decoradas en lindos dibujos 2 tazas por 25 cts.

Trajes de Baño (pura lana) para caballeros señoras y niñas, en colores y tallas surtidas **$4,33**

Calcetines de hilo blanco, finísimos a **19 ctvs.** el par.

Pañuelos de señora en caja de 3, muy finos a **33 ctvs. caja.**

Lindas cajas de 3 pañuelos para niños, en variados colores a **33 ctvs.** caja.

GALLETAS BELGAS "Yacht Club", caja que se vendía a $2.00 a **85 ctvs.**

Otras cajas de GALLETAS BELGAS que se vendían a $1.60 a 80 c.

Pantuflas japonesas, con suela de goma a **33 cts.**

Medias de seda "Venetian" para caballeros a **35 ctvs.**

Cajas de papel y sobres con 18 cartas a **10 ctvs.**

PLUMA-FUENTE "Diamond Point" a **$1.49.**

Lapiceros "Diamond Point" **99 c.**

O'Reilly 104 **CASA HARRIS** O'Reilly 106

GACETILLAS

TEATRO MODERNO

«SUBMARINO»

La única película tomada y sincronizada con los efectos fotografías impresos en el fondo del mar. Irá acompañada de E«xplorador de Salón» y se completan ambas tandas con «El As del Estornudo» por Charles Chase y las revistas y variedades de costumbre.

Mañana: «Mawas», el prodigio de sincronismo.

El viernes: «La Dama Misteriosa» por Greta Garbo.

Sábado y domingo: «Río Rita», la sensación de la temporada.

Pronto: «Fausto», «Aplauso», «La Calle del Azar», «Sombras de Gloria», «Dinamita», «El Desfile del Amor», etc.

1138—4 Jun.

TEATRO ALHAMBRA

PARA EL VIERNES, «LA CASA DE LOS TELEFONOS»

Sigue el público acudiendo al simpático teatro «Alhambra» donde se ofrece a diario novedades logrando mantener un espectáculo variado y divertido.

Preparando están los estrenos que nos ofrecerán dentro de muy breve plazo anunciándose para el viernes 6, «La Casa de los Teléfonos» muy divertido sainete original de los fecundos Villoch y Pepín Rodríguez y música de Anckermann que aseguramos su triunfo.

Para esta noche se ha combinado un excelente programa entre las mejores obras del repertorio y se ha dispuesto en la forma siguiente:

En la primera tanda:

En la segunda tanda:

En la tercera tanda:

Pronto «Las Impresiones de Pepín», revista de actualidad original de Villoch y Pepín Rodríguez.

1035—4 Jun.

LAS HAZAÑAS DEL "EMDEN", EN RIALTO

Ya faltan pocos días, para el estreno del esta grandiosa cinta, que como hemos dicho en anteriores días, se verá con un realismo admirable, las hazañas de este crucero alemán, que después del hundimiento del «Killin», continuaron hacia Calcutta, divisando luego una nube de humo hacia la que se dirigió el «Emden» a toda velocidad. No tardaron en descubrir un barco de no escaso tonelaje, con una gran chimenea, y que arbolaba la roja insignia británica. Se le hizo parar. A bordo fueron Lauterbach y su gente, trasmitiendo el siguiente mensaje: «Vapor inglés «Diploma» de 7,615 toneladas, que lleva 10.000 de te. Va de Calcuta a Inglaterra. .El capitán decidió en el acto el hundimiento de aquel buque, y fué echado a pie, tan pronto lo desalojaron sus tripulantes.

Tenían como nuevo objetivo la línea de vapores Calcuta-Madrás, en la que esperaban hallar abundante botín. Aprovimadamente a las diez de la noche, descubrieron una luz, y en demanda de ella fueron, listo para combate. Era un vapor. Le dieron la señal de costumbre y preguntaron. ¿Qué buque? La respuesta fué el nombre: «Dando». Era italiano, y como no querían ser reconocidos, le telegrafiaron: «Gracias. Buen viaje».. Cambieron rumbo, y en la mañana del 14 de Septiembre, vieron a lo lejos la pagoda de Puoi, que por espejismo les pareció un barco, encontrándose en situación embarazosa, por que estaban en medio de una corriente, que les impelía hacia un paraje lleno de bancos de arena. Ya de nuevo en mar abierta, se detuvieron para completar el trasbordo de los ingleses, que no habían podido terminar el día anterior. Arriadas otra vez las lanchas, se llevó a cabo la operación y fué abandonado el «Kabinga» por el equipo de presa y por el mando militar del «Markomannia».

Recomendamos muy eficazmente esta grandiosa producción, que Atlantic Films, presentará el próximo sábado en el teatro Rialto.

1188—4Jun.

DINERO
SOBRE ALHAJAS
Vea la calidad y precio de nues tras prendas.
LA REGENTE
Neptuno 38.

ENCANTO
EMPRESA PARAMOUNT
HOY 1¼ 3¼ 5¼ 7¼ 9¼
-30 40 60 20
Warner Bros presenta a
AL JOLSON
con DAVEY LEE
MARIAN NIXON
FRED KOHLER

en la SUPER-PRODUCCION
LA CANCION DEL ALMA
"I SAY IT WITH SONGS"
VITAPHONE
DIGA Y VEA
LA CANCION DE LA NOVIA DE LA LUNA
Variedad Vitaphone
KOKO HIPNOTIZADOR
Cartón Comedia Sincronizada
REVISTA FOX MOVIETONE NEWS
MARTES 10
WILLIAM POWELL
en la Joya Sonora PARAMOUNT
LA CALLE DEL AZAR

Fausto
EMPRESA PARAMOUNT
HOY 5 7 9
40 60 80 20
Vea a
ELLEN RICHTER
en la espectacular producción de los ARTISTAS UNIDOS

LA DAMA CON PIEL DE TIGRE
(THE CARNIVAL OF CRIME)
VITAPHONE
LA VOZ DE LA PANTALLA
CANTOS DE MINISTERIO
EDDY MILLER
en una variedad VITAPHONE
EL COLMO DE LA SUGESTION
Comedia Universal
REVISTA PARAMOUNT
Sincronizada
JUEVES
La Superproduccion PARAMOUNT Sincronizada
APLAUSO

HOY MARTI HOY
GRAN ACONTECIMIENTO CINEMATOGRAFICO
ESTRENO de la superproducción
ESPAÑOLA
Basada en una de las leyendas del inmortal poeta gallego
CURROS ENRIQUEZ
LA CALUMNIA

Selección GRANDES FILMS AGUILA 24

CAMPOAMOR
HOY
FUNCIÓN CONTINUA de 1½ a 11½
30-60-40 NIÑOS 20¢
Metro Goldwyn Mayer presenta
la grandiosa producción
DINAMITA
dirigida por CECIL B. de MILLE
DINAMITA
ALEGRIA - RIQUEZA - ESPLENDOR
DINAMITA
Mujeres y Champagne
DINAMITA
Emociones a Granel
DINAMITA
en la que aparecen
CHARLES BICKFORD
CONRAD NAGEL
KAY JOHNSON
JULIA FAYE
DINAMITA
Una película METRO
Con esto está dicho todo
ADEMAS
TITTA RUFFO
en el Credo de Otello

RIALTO
HOY 2.30 - 5.30 - 9.30
E de Carrera presenta

EL PRECIO DE LA BELLEZA
Grandiosa producción por
ELGA BRINK
Una historia mundana desarrollada en Ostende, la gran playa de moda del mundo. Su acción es de elegancia suprema que atraer y subyuga, presentando a su vez en su máxima atracción, las bellezas femeninas.
Antes de las 5: 30 cts.
Después de las 5. 40 cts.
Después de las 7 1|2 30 cts.

HOY PRADO
1.15, 3.15, 5.15
7.15, 9.15
30-40
60-80
20
PECNO COMMERCIAL FILM presenta

EL GAVILAN Y LA PALOMA
THE SCARLET DOVE
Palpitante drama en el que inicia-se un gran amor
con LOWELL SHERMAN MARGARET LIVINGSTON ROBERT FRAZER
HURACAN
JUNIO 5 y 6 con HOBART BOSWORTH

RIALTO NACIONAL
SABADO 7
Dia de Moda
ESTRENO EN CUBA
de la soberbia cinta de Atlantic Films
EMDEN

BASADA en las famosas hazañas del célebre crucero alemán que durante algun tiempo tuvo alarmado al mundo entero por sus EMOCIONANTES HECHOS

RIALTO NACIONAL
SABADO 7
EL EXITO de la TEMPORADA

MANOS DE PLATA
de SERRANO ANGUITA
la comedia de mas exito en España
250 Representaciones en el teatro "LARA" de Madrid

TEATRO NACIONAL
COMPAÑIA ORTIN
LUNETA 50¢
ULTIMOS DIAS DE LA TEMPORADA
HOY
La preciosa comedia de L. de Vargas
LOS LAGARTERANOS
Estrenada anoche con inmenso exito
MAÑANA a petición MATINEE a las 5¼ con la divertida comedia
LA EDUCACION DE LOS PADRES
POR LA NOCHE
GRAN FUNCION a beneficio del notable actor
PACO FUENTES
EL SABADO
La mejor Comedia del año
MANOS DE PLATA
de SERRANO ANGUITA

ANUNCIESE EN EL Diario de la Marina

EL LEGIONARIO ESPAÑOL
el mayor exito Cinematográfico del año
EXCLUSIVA DE "GRANDES FILMS" Aguila 24
AMOR-GUERRA-ROMANCE-EMOCION
TEATRO MARTI JUEVES 5

M.E.C.D. 2016

GRANDES ALMACENES

El Telar

DISTINCION. CALIDAD. PRECIOS.
MAXIMO GOMEZ (MONTE) 11
APARTADO 907 TELF. M-8266

Voiles Suizos Estampados

Gran selección de dibujos, todos de gran distinción y elegancia, acabados de llegar, interpretando las últimas creaciones en estampados de moda.

No obstante la excelente calidad de estos Voiles, los ofrecemos al precio razonable de: **60 cts.**

Como una oferta especial

hemos rebajado notablemente los precios de nuestro **gran surtido de Flats Crepés de Seda,** alcanzando esta rebaja a todas las Calidades y Colores, incluyendo los colores de Verano.

Antes y después de tomar las saludables

PILDORAS ORIENTALES

Aún la mujer flaca engruesa y promueve el bello desarrollo de su busto si toma las PILDORAS ORIENTALES. Hermosean y embellecen, hacen atractivos a las damas.
PIDALAS EN BOTICAS. Folleto descriptivo. Dep. P Orientales. Apartado 1244.

AUTOMOVILES CIRCULADOS

Por transitar con exceso de velocidad fueron denuncaidos por la policía en el día de ayer los automóviles siguiente:

DE LAS ESTACIONES

30091, en la esquina de Gloria y P. Gómez, por el vigilante 623 M. Gallardo.

DEL TRANSITO

1226 en la esquina de Prado y Animas por el vigilante 1651 M. Lamas.

ANUNCIESE EN EL Diario de la Marina

Para ELLOS y Para ELLAS

CONSULTORIO POR LA DOCTORA HERMINIA PLANAS

SECRETOS DE UNA PARISIENSE. CONOCETE A TI MISMA.

PARA REMEDIAR LAS IMPERFECCIONES DE LAS MANOS

La belleza de las manos es la más fácil, relativamente, de lograr.

Una de las cosas que más perjudica a las manos es la de lavárselas continuamente con jabón y agua más o menos dulce. Debe usarse únicamente el jabón Perusol, el más puro de todos a la temperatura del aire.

El agua fría endurece la piel y la caliente la enrojece.

Enjugar las manos perfectamente con una franela suave y una tela de batista. Si las manos tienen alguna mancha que no desaparece con el jabón, empléase la arena, el bórax, el amoníaco, el jugo de limón.

Para la suavidad y finura de las manos ec una pomada excelente la formada por una mezcla de 10 gramos de glicerina, una clara de huevo q 10 gramos de bórax.

Si las manos se ponen rugosas por algun trabajo, se frotan muy bien todos los días con piedra pomez.

La harina de avena reemplaza ventajosamente a los polvos después del lavado.

No deben exponerse nunca húmedas al aire libre.

RISUEÑA:

Si el vestido, por la acción del tiempo, ha perdido la uniformidad en el color o en la tonalidad, puede prolongar su uso al teñirlo, en forma cuidadosa. Vea los trabajos de la Tintorería «Boston», Virtudes 163.

Los cuadros o cuadritos para adornar el comedor puede seleccionarlos cómodamente en «El Arte», Galiano 118, por su amplio stok y precios ventajosos.

P. S.:

Deje entrar tanto cuanto sea posible el sol y la luz en las habitaciones. El sol tiene una actividad bactericida importante y la luz es también un excitante de la actividad de las célulias. Para convencerse, observe la palidez de los individuos que viven en la obscuridad. su caduca vida, su caquexia. Todo local obscuro es insalubre.

Lo avisa un adagio español: «Donde no llega el sol, entra el médico».

DESESPERADA:

Me aflige la frecuencia del mismo pseudónimo. ¡Vaya por Dios! En su caso, el ejercicio de natación resultará provechoso especialmente para adelgazar; si va en ayunas al mar, mejor

Puede usar ajustador, nada más.

La trusa puede substituirla por un verdadero traje de baño, discreta manera de evitar lo que usted dice.

DOLORES:

No me cansa repetirlo. ¿Todavía hay quien me pide remedioh medicinales? No los tome más que de su médico.

Para alisar y conservar sedoso el cabello sí es fácil y seguro el remedio: émplee la pomada LILIANA, no menos útil como medida higiénica, evitando la calvicie prematura. Puede pedirla a «El Encanto».

PENSAMIENTOS

La vida es sutil, complicada y ordenada, aunque parezca brusca, simple y desordenada al ignorante.

La vida es una agrupación lenta y un necadenamiento maravilloso. La vida es un extraordinario producto artístico.

José Martí.

LUCITA:

Si señora, la mala dentadura es una causa de meningitis y envenenamiento de la sangre. Tal es la declaración hecha por el doctor Bronte, eminente patólogo inglés. Si usted usa el dentífrico ZIODINE qIue está hecho a base de yodo, evitará ese peligro.

SUGESTION

—Siete años cumplí el lunes, señor.
—Muy bien. ¿Y qué quieres ser?
—(Mirando al caballero de pies a cabeza). ¡Quiero ser «gigante»!.

TITA:

Es imprudente entregar la reliquia de esa antigua y única fotografía materna sin constancia del éxito. Puede usted lograr una admirable reproducción en el atelier del Maestro Buendía, Prado número 101, bajos.

COCINA CRIOLLA

Frituras de Carne de Puerco

Se salcocha en la olla una libra de carne de puerco, se pica en la máquina, se le añaden dos yemas crudas, dos cucharadas de caldo, una cucharadita de harina de Castilla, un diente de ajo machacado, cebolla y perejil picado; unido todo se agregan las claras batidas como merengue, sal y pimienta y se frien en manteca bien caliente y a fuego vivo.

HALLAZGO DE UN PARAGUAS

Remitió al Alcalde la Policía del Puerto, un paraguas al parecer de seda, con las iniciales F. P. O. el cual fué abandonado en el interior del automóvil de plaza número 39651 creyéndose pertenezca a un pasajero del vapor francés Espagne, llegado la noche anterior.

PAN AMERICAN AIRWAYS INC.

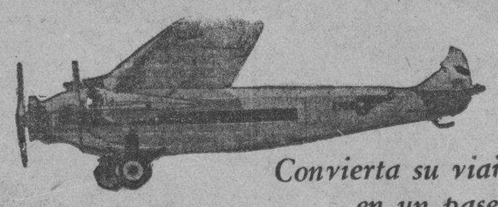

Convierta su viaje en un paseo

HABANA-MIAMI

DOS HORAS - SERVICIO DIARIO

Cómodos y lujosos Aeroplanos TRIMOTORES equipados con RADIO en combinación con los más rápidos trenes de los E. U. de A.

Servicio de Pasajeros y Correo a las

ANTILLAS - CENTRO Y SUR AMERICA

Pida informes en nuestra
PRADO 13 *oficina* TEL. A-2222

HABANERAS

(Viene de la página SIETE)

BODA ELEGANTE

ZOILA SALUP JUELLE

En el Carmen.

La iglesia de Infanta.

Gran boda la que está dispuesta para el moderno templo en la noche del sábado catorce del corriente.

Muy bonita la novia.

Zoila Salup Juelle.

Señorita que es un dechado de belleza gracia y distinción.

Unirá su suerte, en aras del más puro de los amores, a la del joven y distinguido doctor Raúl Amaro Vallejo.

Designado está padrino de la boda el hermano de la dulce fiancée, el amable caballero y amigo muy querido Julián Salup Juelle, attaché a la Legación de Francia en la Habana.

Será la madrina, la respetable señora Manuela Vallejo viuda de Amaro, madre de Raúl.

El Barón Clément Després, Encargado de Negocios de Francia, firmará el pliego matrimonial como testigo de la señorita Salup Juelle.

Actuarán también como testigos por parte de la novia el doctor Rafael R. Altunaga, Subsecretario de Hacienda, los doctores Francisco Vallejo, Carlos Arias y Octavio Rivero y el doctor Francisco Fabre Cano, letrado consultor de la Secretaría de Obras Públicas.

Por el novio.

Seis los testigos.

El licenciado Lorenzo D. Beci, el conocido hacendado José Avendaño, los señores Valerianc Fernández Viñas y Marcelo Salup, el doctor Manuel Carnesoltas y Agüero, Juez Correccional de la Sección Primera y don Julián Alonso, Director-Gerente de la Empresa Naviera de Cuba.

Boda elegante.

De todas mis simpatías.

MARIANA SEVA DE MENOCAL

De dias.

En la festividad del lunes.

Lo estuvo Mariana Seva de Menocal, la aristocrática dama, esposa del general Mario G. Menocal, ex-Presidente de la República.

Hasta la finca **El Chico** donde pasó el día, llegaron, con las felicitaciones de sus amistades del gran mundo habanero, flores infinitas.

Del jardín **El Fénix,** decano de los de su rango y clase, eran las siguientes:

Un primoroso cesto de dalias **Comtesse Marie Louise,** del Honorable Presidente de la República y señora Elvira Machado de Machado.

Un cesto de gladiolos **Pink Favorita,** de Francisco Machado Mena y señora.

Y una caja de dalias **Jersey Beauty,** de Margot de Blanck de Coro.

De **El Clavel,** el gran jardín nacional de los hermanos Armand, eran las siguientes:

Una caja de callas, de Rosa Perdomo de del Valle.

Una caja de dalias, gladiolos y aleliés, del general Eugenio Molinet.

Un cesto de **easter lillies,** de la Condesa de Buena Vista.

Un cesto de lirios, de los Condes del Rivero.

Una caja de gladiolos, de Amelia Rivero de Domínguez.

Una caja de callas y aleliés, del doctor Miguel Angel Aguiar.

Una caja de gladiolos color de oro, de Amelia Anglada de Romero.

Una caja de gladiolos, de Carlos Collazo.

Una caja de dalias **Aleida Averhoff,** de María Radelat de Fontanills.

Una caja de dalias y gardenias, de María Martín de Dolz.

Una caja de dalias **Marianita Seva,** de Cristina Montoro de Bustamante.

Un cesto de gardenias y margaritas del Japón, de Loló G. de Lebredo.

Una caja de callas y gladiolos, de Pepa Echarte de Franca.

Un cesto de dalias **María Espinosa,** de Pablo Alvarez de Cañas.

Un hermoso cesto de **easter lillies** y dalias, de Manuel Villapol y Fausta Vieta.

Un cesto de callas y aleliés, de Ofelia R. de Herrera.

Una caja de gladiolos rosados, de Marie Dufau de Le Mat.

Una caja de gladiolos rojos y blancos, de Katty Jané de Costales.

Y una caja de gladiolos **Capitolio,** de Armand y hermano.

De la **Casa Trias,** el elegante jardín del Vedado, eran las siguientes:

Un cesto de callas y gladiolos rojos, de Mercedes Montalvo de Martínez.

Un cesto de gladiolos **Carlos Miguel de Céspedes,** de María Luisa Lasa de Sedano.

Una caja de gladiolos **Capitolio,** de Elena y Septimio Sardiña.

Una caja de gladiolos, de Elsa Penso de Senior.

Una caja de gladiolos rosados, del doctor Juan Antonio Mendoza.

Un cesto de gladiolos y dalias, de la señora del coronel Pujol.

Y una caja de gladiolos **Carlos Miguel de Céspedes,** de la **Casa Trias.**

Y del gran jardín **Milagros** eran las lindas flores que paso a anotar:

Un precioso centro de mesa de rosas **Catalina Lasa** y **delphiniums** azules, de Elena Menocal de Massaguer.

Una caja de rosas **Catalina Lasa,** de José María Lasa.

Una caja de dalias **Marianita Seva** de Gloria Ariosa de Almagro.

Una caja de dalias **Elvira Machado** de Manolo Martínez y señora.

Una caja de dalias **Marianita Seva** de Angela Obregón de Bernal.

Un cesto de rosas **María Galarraga,** del doctor José Jenaro Sánchez.

Una caja de rosas **Catalina Lasa,** de Cuca Alfonso de Lawton.

Y una lindísima cesta de dalias **Marianita Seva,** del jardín **Milagros.**

Durante la tarde, y a despecho de lo desapacible del tiempo, se reunía, un grupo selectísimo de personas en torno a la señora Mariana Seva de Menocal.

Se vió muy felicitada.

Llena de congratulaciones.

OPERACION FELIZ

En vias de restablecimiento.

Mejorando por momentos.

Así se encuentra una distinguida dama, Soledad Morgado, tía del popular representante doctor Albuerne.

Operada fué por el eminente doctor Núñez Portuondo en la Clínica de la Sociedad Cubana de Beneficencia.

Clínica excelente.

Montada a todo lujo.

(Continúa en la página ONCE)

KETTY DE FUSTER

LIQUIDA todas las existencias de verano, antes de embarcar para Europa

COLONIA D'LIMA

La aristocracia de las Aguas de Colonia.

NO LA COMPRE antes de probarla; pida una muestra en el STUDIO DE KETTY. SAN RAFAEL 26.

VARIOS SUCESOS

SE ACUSAN MUTUAMENTE

José Doval Peña, vecino de Ayesterán 1, café, acusó a Sabino Fernández Alvarez, de sacar mercancía de allí, sin su autorización, siendo el depositario judicial de las mismas. Sabina Fernández alegó que él era también depositario y no le merecía confianza el local. Quedó en libertad.

LESIONADA

Cecilia Soto, de 76 años, vecina de Altarriba 2, fué asistida de la fractura del brazo derecho, que sufrió en su domicilio, al caerse junto al fregadero.

PARA CARGA Y DESCARGA

Los señores Inclán y Sobrinos, comerciantes establecidos en la calle de Sol, solicitan del Alcalde autorización para realizar trabajos de carga y descarga frente a su domicilio comercial.

QUEMADURAS

En Emergencias fué asistido ayer de quemaduras de primer y segundo grado en la cara, brazos, piernas y tórax, Manuel Pedroyen Peñalver, dulcero de la fábrica de dulces El Sol, de Zanja 148. Declaró el lesionado que estaba haciendo dulce de maní y explotó la paila, cayéndole el almibar caliente encima.

Medias de Seda "CUBA" Garantizadas

LA ISLA DE CUBA

Servicio de Lunch en el Primer Piso

Ha visto Ud. ya el éxito alcanzado en la Venta del Peso?

Pues permítanos asegurarle que están ya probadas, hasta la saciedad, las sorprendentes ventajas que brinda esta oportunidad que muchos han dado en llamar **la venta relámpago.**

La organización que cuidadosamente planeamos para el fácil acceso a los distintos departamentos ha facilitado grandemente el tránsito en todo el establecimiento en tal forma, que, no obstante la gran afluencia de clientes, no hay el menor temor de ser molestada.

No pierda usted la mejor oportunidad que se ha ofrecido hasta el presente en Cuba.

Dónde pueden $14.00 comprar ésto?

Dos bloomers de Jersey de superior calidad, colores azul, rosa, salmón, maíz, lila, negro y coral. Tallas del 36 al 44. Valen los dos $2.50.

Juegos interiores de jersey (camisa y pantalón) en una calidad que cualquier casa y nosotros mismos cobramos no menos de $2.00. Hay completo surtido de colores y tallas.

Una colección magnífica de trajes para niños, combinados: el pantalón de crash, muy bonito y fuerte, y la blusa de superior dril blanco. Muy elegantes y prácticos. Tallas de 2 a 9 años.

Batica de linón, opal o voile suizo, con bonitos bordados y otros adornos. Su precio corriente es de $1.50 y $1.75.

Lote No. 11. Un pomo loción Floramye de Piver y dos cajas de polvos Floramye de Piver.

Una camisa batista estampada, un pañuelo de fantasía, una corbata y un par de yugos.

$1.00

Dos pares de zapaticos de magnífica piel, surtido completo de colores. Tallas del 0 al 5. Valen 75 c. cada uno.

Sombreros finos para señoras, formas de actualidad, en pajas exóticas, baumé, manila, etc., Diversidad de estilos y gran variedad de colores.

Una sábana camera 72x90, en warandol de excelente calidad, colores rosa, azul, nilo, maiz, salmón, etc.

Diez tohallas de granito, con franja de color, 16x34.

Doce servilletas de alemanisco, tamaño 45x45 centímetros.

Dos cortes de tres y media varas, de fina batista estampada.

Un bellísimo abanico de galalit, con doble paisaje en litografía, que se vende a $1.50.

Una corbata de alta novedad, en gran variedad de estilos, de $2.25, $2.00 y $1.75.

únicamente en La Isla de Cuba

por razón de preparación previa, cooperación y velocidad.

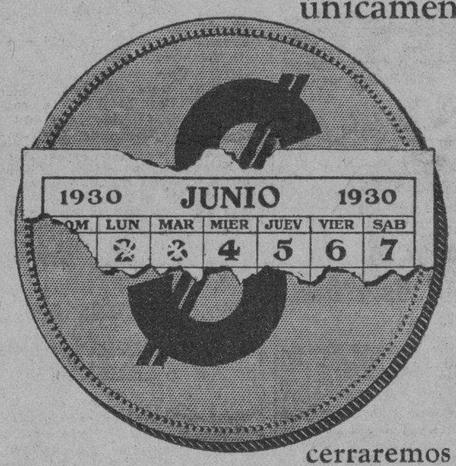

—Venga hoy mismo *y se convencerá*

Durante toda esta semana cerraremos de 12:30 a 2 para almorzar.

UN ZAPATERO SE ABRIO EL ABDOMEN IMPULSADO POR SU MALA SITUACION

Fueron perseguidos dos individuos y detenido uno de ellos, después de haber tratado de robar en el jardín "El Pocito".

NOTICIAS DE LOS JUZGADOS DE INSTRUCCION

PROCESADO

Fué procesado por falsedad, quedando en libertad apud acta, es decir con la obligación de presentarse todos los lunes al Juzgado, por ser menor de 16 años, Heriberto Jiménez Cartaya.

ACUSADO DE ESTAFA

La señora Alfreda Angel, de Merced 77, acusó a Ladislao Pensasky, de Polonia, vecino de Luz 13, de haber trasladado para dicho lugar traspasando el puesto de frutas de su propiedad, que tenía en Cuba 91. El acusado declaró que a ella, por falta de pago del local, iban a desahuciarla de la casa Cuba 91 y él entonces para evitarlo, le compró el establecimiento y lo traspasó al lugar indicado. La Policía Judicial investigará la verdad de los hechos.

PROCESADO

Fué procesado, por infracción de la ley de drogas con mil pesos de fianza al asiático José Bú.

AL VIVAC

En la Sección de Expertos denunció ayer la menor María López Santa, de 13 años recluída en el Bando de Piedad, por haber sido hallada por la Policía en una casa de Zanja 54, en unión del asiático Joaquín Chí, dueño de la casa y de Enrique Gómez, que al ir a recoger sus pertenencias a la referida casa, notó la falta de objetos y ropas por valor de 110 pesos y 3 pesos en efectivo. La policía detuvo y remitió al Vivac a Enrique Gómez y Joaquín Chí.

PROCESADA

Tomasa Torres Rodríguez, por lesiones, con quinientos pesos de fianza.

INTENTO SUICIDARSE

El vigilante de la Policía Nacional, número 17, de la Octava Estación, A. Torres, al pasar frente a la casa Salud 148, ayer mañana, oyó voces de auxilio y al acudir a dicho lugar, encontró en la habitación número 7, sentado en una silla, herido, a Julio García Betancourt, de la raza de color, de Matanzas, de 30 años, zapatero y vecino de dicho lugar, quien expuso al vigilante que había atentado contra su vida con una navaja barbera por su mala situación económica, pues lleva un año sin trabajo. Presentaba el herido una herida incisa que interesa los planos musculares profundos, en la región abdominal, y varias más en el antebrazo izquierdo. Declaró María M. Castillo Alfonso, de cuarenta años, de igual domicilio, que mientras ella fué a la bodega Julio se hirió, creyendo que lo hayа hecho impulsado por su mala situación económica. Fué asistido en Emergencias por el doctor Valiente.

ARROLLADO

En Ayesterán y Sitios, el auto del doctor Alberto Recio, chapa número 5013 que conducía el chauffeur Enrique González García de 23 años, vecino de Bélgica 7, Reparto Finlay, arrolló casualmente a Eusebio Ruiz Guerra, de Cárdenas, de 59 años, vecino de la finca San Cristóbal en el callejón de Málaga. El lesionado fué asistido en Emergencias de contusiones en la cabeza y cara con hundimiento del parietal izquierdo.

ROBO

El guarda Jurado número 3, de la American Steel Corporation, Antonio Pérez Ayala, persiguió a la voz de ataja a dos individuos, uno negro y otro blanco que habían penetrado violentando la puerta de entrada y rompiendo después un baúl, en la casa de vivienda del jardín El Pocito de Feliciano Dorrego.

El guarda jurado con la ayuda de los vigilantes 1160 y 1785, detuvo a Antonio Gómez González, de la raza blanca, de 19 años, vecino de Cepero 3.

Gómez y su compañero que no pudo ser detenido, violentaron la puerta de la casa y un baúl sustrayendo de éste un reloj y varios objetos y dinero, haciendo un lío con gran cantidad de ropa para llevárselo, siendo sorprendidos por Eladio Tarín, sirviente de la casa, dándose a la fuga entonces perseguidos por Tarín y los vigilantes.

Gómez ingresó en el vivac.

DESAPARECIDO

Denunció a la Policía la señora Filomena Gómez, de 80 años, vecina de San José 127, que su hermano de 85 años de edad, Tomás Gómez Torres, falta de su domicilio desde el día 31 del pasado mes de mayo.

UN PROCESADO

El Juez de Instrucción de la Quinta, procesó ayer tarde con mil pesos de fianza, por un delito de robo, a Julio Pérez Peñalver, más conocido por "La China".

KOKOFAT

Manteca Vegetal Garantizamos que no hace ESPUMA

UNA CAIDA

En la Quinta La Benéfica, fué asistido Marcelino Mansilla García de 61 años, vecino de Moreno 29, de la fractura del del malecolo derecho, que se produjo en el domicilio, al darse una caída.

SUSCRIBASE AL "DIARIO DE LA MARINA"

M.E.C.D. 2016

SOCIEDADES ESPAÑOLAS

Los Intereses del C. de Dependientes

En la última sesión de la Comisión de Intereses Morales y Materiales de la Asociación de Dependientes, que preside el doctor Alejandro E. Riveiro, se tomaron algunos importantes acuerdos que damos a continuación:

En primer lugar, la presidencia hizo la presentación del nuevo vocal de la Sección, doctor Mario Fuentes Aguilera, recientemente nombrado, con frases de afecto para el nuevo compañero de comisión, que fué recibido con visibles muestras de agrado por sus compañeros, a las que contestó reciprocando cumplidamente las atenciones recibidas.

Fué leída una carta del doctor Benito Lage, en la que en forma encomiástica hace elogios de la Biblioteca del Centro, a la que tuvo que acudir para hacer consultas acerca de Botánica, habiendo quedado muy complacido tanto de las obras que se pusieron a su disposición, cuanto a la amabilidad y cortesía con que fuera atendido por el señor Bibliotecario como también por su Auxiliar, alabando el eficiente servicio que la Biblioteca y sus empleados prestan a los asociados.

También fué tomado el acuerdo, ratificado como los anteriores por la junta directiva, de permitir la entrada a la Biblioteca Social a los familiares de los señores asociados para que puedan concurrir a la misma y usar del caudal que en sus anaqueles encierra, acuerdo que propende a elevar el nivel cultural no tan solo de los asociados sino también de los familiares de ellos que tengan necesidad de acudir a la Biblioteca, bien para consultar alguna obra o ya para solazarse con la lectura de las numerosas Revistas Nacionales y extranjeras que en ella se reciben.

Los lectores y consultantes de libros en el pasado mes fueron 553 y los de periódicos y revistas 4.200.

Próximas Fiestas de los Montañeses

Se acerca para los montañeses de esta capital la fecha en que han de obtener uno de los triunfos mayores de su historia colectiva. Los días 14 y 15 de este mes van a constituir un verdadero acontecimiento para todos los laboriosos hijos de la Montaña, que parecen hallarse como juramentados para hacer de estas fiestas que se aproximan, algo verdaderamente extraordinario y grande.

La animación existente para la verbena y para la romería típica, es enorme ya, y puede decirse que el 'Centro Montañés' tiene asegurado para estas horas uno de sus mayores triunfos sociales. La cantidad de entradas despachadas ya, es incalculable, cosa explicable si se tiene en cuenta que sólo cuestan un peso, dando derecho a la verbena y a la romería del día siguiente.

Muchas familias distinguidas de la Colonia montañesa se disponen a concurrir a la gran verbena del día 14. Y un gran número de ellas llevarán allá sus comidas para cenar al aire libre, en el 'barrio montañés' que será instalado, mientras suene muy cerca la alegre música de las tonadas montañesas, lanzadas por el pito y el tambor de la Tierruca.

Ya hemos dicho que habrá en esta verbena nada menos que seis o siete músicas, entre sextetos, orquestas y bandas, no faltando en ella los vistosos kioscos de churros, y el clásico aguardiente.

Gran Matinée de los de Cospeito

Los hijos del Ayuntamiento de Cospeito, como si se tratase de la Feria del Monte, se darán cita en los salones de propietarios de Medina para el próximo día 15 de Junio, en cuyos salones disfrutarán de una fiesta organizada con los caracteres más sugestivos y típicos.

El programa de los bailables estará a cargo de la renombrada banda Unión Taboada una orquesta y un son.

Los de Rois y Riveras del Sar

Ha ingresado en la Casa de Salud «La Benéfica» para ser sometido a una operación por el Dr. Rafael Menocal, el querido Secretario de la Sociedad «Rois y Riveras del Sar», señor Rafael Freire Costa, y está siendo muy visitado por los amigos y asociados.

Con esta fecha lo sustituye el Vice Secretario de la Sociedad señor Perfecto Esparis.

Gran Excursión de Concepción Arenal

La excursión que llevará a efecto la entusiasta sociedad Concepción Arenal el próximo 8 del presente, promete ser un gran éxito, debido al entusiasmo que entre sus asociados reina.

Aunque todavía faltan varios días para que se lleve a efecto, ya se nota ese ambiente entusiasta que augura éxitos sin precedentes.

En toda la presente semana está constituida una guardia fija de la Sección de Recreo de 8 y media a 10 en el palacio del M.I. Centro Gallego con el fin de atender la expedición de contraseñas para la misma, siendo requisito indispensable a todo asociado el presentar el último recibo.

"Plenilunio de Amor" en la S. "Jovellanos"

De seguro que la gran fiesta bailable, que organizan los jóvenes de la Sociedad Jovellanos, para el próximo sábado 7, superará con mucho a las otras que de esta índole viene celebrando. El éxito, que siempre sonríe a las iniciativas de esta culta Sociedad, coronará doblemente tan atractiva fiesta bailable.

Ya lo saben los asociados y simpatizadores de 'Jovellanos': una gran orquesta, y una excelente oportunidad para divertirse. Y aún hay más... los preparativos siguen su curso y nos prometen amplia información de cuantas sorpresas se presenten.

La Junta General del Centro Balear

Los socios de tan importante Centro celebraron una interesante y concurrida junta general.

La presidió el señor Luis Palmer y Palmer, rodeado de la Junta Directiva y de gran número de asociados y asociadas.

Fué felicitada la directiva y la Sección de Fomento por la construcción del pabellón para tuberculosos; por la composición de calles del interior de la casa de salud, así como el tramo construído en los terrenos de la Quinta, que llegan al citado pabellón.

Se dió por enterada de los trabajos de desagüe de la misma quinta que llenan las necesidades requeridas; fué conocida la organización que facilita el suministro de medicamentos y cuyas mejoras fueron vistas con agrado.

Para obrar en harmonía con las necesidades, la junta directiva propuso el nombramiento de una comisión de la junta general para que de acuerdo con los estatutos generales, proceda al estudio de las deficiencias que se adviertan y dé cuenta de ellas para tratarlas en una junta general extraordinaria. Fueron designados para integrarla los señores Felipe Periu, Miguel Ribé Capé y José Oliver Babiloni.

Fué elogiada la labor económica de la directiva al conocer el superavit observado en todos los departamentos del Centro y de la casa de salud. Quedó demostrada la eficiencia y el cuerpo facultativo de la casa de salud. Se aplaudió la influencia del Comité de Damas contribuyendo al éxito en todos los actos colectivos celebrados por la sociedad y entre aplausos calurosos se acordó por unanimidad destacar con el nombre de «Cuba» al nuevo pabellón de tuberculosos.

La junta general salió altamente satisfecha de la labor de la junta directiva.

Los Enfermeros en "La Tropical"

He aquí el programa que ejecutará la brillante orquesta en el gran festival que la Asociación de Enfermeros y Alumnos celebrará en los jardines de la Tropical el domingo próximo:

Danzón, Allá en Oriente; Danzón, Upa Nené; Danzón, El Guachinango; Danzón, En que piensas Mujer; Danzonete, Lo mismo es Pedro que Juan; Danzón, Chinchinigua; Danzón, Mujer de nadie; Danzón, Los Pinareños; Dazonete, Cambia el disco; Danzón, Los cancioneros del 30; Danzón, El camino de la dicha; Danzón, Juan de Dios; Danzón, Despacito; Danzón, Estoy Sabroso; Danzonete El Campesino; Danzón, El Sonámbulo; Danzón, Viva la Asociación.

No olviden los amables lectores, que en los festivales de los Enfermeros y Alumnos siempre abundan las sorpresas y que en éste tampoco faltarán a pesar de lo modesto de la entrada.

Por tan ínfima cantidad, no se divierte el que no quiere a la vez que se demuestra a los Enfermeros y Alumnos el afecto de sus múltiples amigos y el aprecio de sus incontables admiradoras, cuando de festivales organizados por su Asociación se trata.

La Verbena de la Juventud Asturiana

Como ya se ha dicho se efectuará el sábado día siete de este mes de Junio, en el Stadium Polar, es homenaje que rinde la Juventud Asturiana a Avelino Suárez, quien va a la tierrina en busca de un bien ganado descanso.

Al solo anuncio de esta fiesta han surgido las adhesiones en número que es fantástico. Ello es debido a que los muchachos de la Juventud y sus simpatizadores saben de antemano que una verbena preparada por las Secciones de Recreo y Adorno y Sports es una cosa seria, por la magnitud que los componentes de esta Secciones saben imponer a los actos que ellos organizan.

El Comité de Damas por su parte no se da punto de reposo, se le ve en todas partes, cooperando, en forma tal, que es probable que esa noche sea materialmente imposible dar un paso en el Stadium.

Bien merecido el homenaje.

Una afamada orquesta de esta ciudad y un sexteto tendrán a su cargo la ejecución de los bailables.

Hacen Reformas en "La Tropical"

La Empresa de esta gran industria cervecera en su deseo de ofrecer la mayor comodidad a cuantas personas concurren a las brillantes fiestas que en sus hermosos jardines se celebran ha acordado ampliar los actuales servicios sanitarios para señoras y caballeros, y construir además dos nuevos servicios de la misma índole en las cercanías de la 'Cúpula'; reformas que se harán con el buen gusto, y de acuerdo con la grandeza de los jardines y de la empresa propietaria.

El Centro Astur a Pinar del Río

La incansable Sección de Propaganda del Centro Asturiano brindará a los socios y simpatizadores de la gran institución astur una nueva oportunidad de pasar un buen día por poco dinero, llevándolos en alegre caravana a la capital pinareña donde han de ser agasajados y recibidos fraternalmente por los hospitalarios vueltabajeros.

Será en Julio o en Agosto, pues aún no está señalada la fecha, y para señalarla se reunirá en breve la Comisión de Delegaciones, organizadora de la excursión; pero cuando quiera que sea habrá de dejar satisfechos a los excursionistas como lo han quedado siempre cuantos formaron parte de las excursiones organizadas por la Sección de Propaganda del Centro Asturiano que tiene ya tal experiencia en excursiones que el solo anuncio de ellas hace que muchos se apuren a solicitar billetes por temor a que se agoten algunas semanas antes del día señalado, como ocurrió en la última excursión.

La Sociedad de Curros Enríquez

Continúan su labor digna de aplausos la directiva y los socios de esta sociedad, que preside el señor Torres Dorado.

Se ha dado fin a las obras del panteón social; que consta de un osario y de ocho grandes bóvedas.

La administración de las obras corrió a cargo de la Junta Directiva, destacándose en su labor el señor Segundo González, cuya dirección técnica le fué encomendada; obra que terminó asesorado por los entusiastas y cultos asociados señores José Rodríguez Malbar, Arturo Campos y José Placer, celanovenses que pusieron todo su amor en esta obra piadosa.

Los Emigrados de Riotorto: Romería

Celebrarán una brillante matinée, a beneficio de sus fondos para cooperar a la construcción de un colegio allá en la tierra natal. Tendrá lugar tan noble y tan justificada fiesta el domingo próximo en los jardines de la Polar. Para asistir a la misma reina un gran entusiasmo entre los asociados y sus distinguidos familiares.

Tocarán brillantes orquestas, no faltará la gaita dulce y típica ni las sorpresas galantes de los buenos gallegos de Riotorto, que no estarán solos puesto que ya se han enviado más de mil invitaciones para damas y damitas, que serán gracia y alegría de la hermosa fiesta.

Jira de los de La Aurora de Somozas

Reina gran entusiasmo entre los socios y sus familiares para asistir a la jira y matinée que celebrarán el día 22 de junio en San Francisco de Paula. Un gran banquete y una elegante matinée. El precio del cubierto para señora es de $2.50 y para caballero $3.00. Todo aquel socio que expenda 10 entradas para la matinée tendrá derecho a un cubierto gratis. La comisión organizadora trabaja con entusiasmo para que el éxito más rotundo corone la fiesta. Se advierte gran demanda de entradas. Se han repartido más de quinientas invitaciones para la matinée entre las señoras y señoritas que serán gala y gracia de la fiesta.

Propaganda en la Unión Compostelana

He aquí los señores que integran la nueva Sección de Propaganda de esta simpática Unión:

Presidente, José González Seoane; Secretario, Santiago González; Tesorero, José Sánchez; Vocales, José Seijo; Luis Sánchez; Santiago Docampo; Serafín López; Manuel Tembra; José Valiño; Antonio Gerpe; Ricardo Nogueira; Enrique Cobos.

Todos Compostelanos gentiles y entusiastas que se disponen a engrandecer la Unión llevando a ella todos los elementos no asociados, haciendo al efecto una propaganda activa y de confraternidad entre todos los trovadores de la vetusta y Sabia Compostela.

Los Acuerdos de Juventud Gallega

Celebró junta general, la presidió el señor Avelino Breijo, actuando de Secretario el señor Ricardo Torres; concurrían todos los señores de la Junta Directiva y gran número de asociados.

Sabedores de que la sociedad Carballino y su partido, había nombrado una comisión para organizar un gran festival en fecha próxima, se acordó convocar a la ya nombrada por Juventud Gallega, con el fin de que se ponga de acuerdo con la de los de Carballino y planeen el programa de dicha fiesta que habrá de ser una de las más típicas celebradas hasta la fecha; en ella estarán representados los Caneiros en Betanzos, los de Lugo, Pontevedre y Orense.

También acordó activar la propaganda para conseguir afiliados y ponerse al corriente del programa a seguir en cuenta a las elecciones que se celebrarán en enero próximo en el Centro Gallego; a cuyo efecto se nviará a todos los afiliados una circular.

Próxima Matinée de los de Coaña

La altruista sociedad de Naturales de Coaña que con tanto acierto viene presidiendo el señor Constantino Méndez, secundado eficazmente por todos los miembros que integran la directiva, celebrará en el próximo mes de agosto, alegre matinée bailable en los hermosos jardines de La Tropical Salón Ensueño.

Próximamente se reunirá la directiva para tomar acuerdos relacionados con el festival, que a juzgar por los organizados en otras ocasiones merecerá calurosas felicitaciones por todos los asociados.

La directiva actual tiene en cartesa gsandes iniciativas que al transcurrir del tiempo irán poniendo en práctica.

Los Presidentes de Clubs, Citados

El secretario del Círculo Corvera, señor Prudencio Fernández, cita a los Presidentes de los Clubs y Círculos siguientes: Círculo Avilesino, Unión Gozoniega, Club Soto del Barco, Club Castrillón, Concejo de Illas y Círculo Corvera, para que asistan el miércoles día 4 a las 8 y media de la noche al edificio de la Asociación de Repórters, Zulueta No. 3, para tratar en esa reunión de asuntos muy interesantes para nuestra máxima sociedad regional.

Por tratarse de un asunto de gran interés colectivo, se ruega la más puntual asistencia, rogando a los presidentes de los mencionados Clubs, deleguen en caso de no poder asistir, en una persona de su absoluta confianza.

El Graf. Zeppelin y la Ass. Canaria

El Presidente General de la Asociación Canaria señor Domingo León y González, correspondiendo al afectuoso y cordial saludo que a esa Institución dirigiera el distinguido médico canario, Dr. Jerónimo Mejías, que ha hecho viaje a bordo del Graf Zeppelin, le dirigió el siguiente despacho radiográfico:

Dr. Jerónimo Mejías.
Pasajero Graf Zeppelin.
Lakehurst.
Nueva Jersey.
Colonia Canaria agradece vuestros saludo y lo devuelve muy afectuosamente.

Domingo LEON.
Presidente Asociación Canaria.

TRIBUTO POSTUMO

En la mañana del domingo recibió cristiana sepultura el cadáver del señor Rafael Socorro, vocal de la Sección de Sanidad de la Asociación Canaria.

Fué velado en el magnífico Depósito recientemente construído en la casa de salud de esa Institución, dedicándosele muchas coronas entre ellas una de "Sus Compañeros de la Sección de Sanidad". Y fué acompañado hasta el Cementerio de Colón por una numerosa concurrencia en la que estaba el Presidente General señor Domingo León, varios miembros del Comité Ejecutivo y buen número de asociados y amigos.

Despidió el duelo el Presidente de Propaganda.

LA DELEGACION DE CIENFUEGOS

La Comisión designada por el Ejecutivo de la Asociación Canaria para cumplimentar ante ella acuerdos de la Asamblea de Representantes y del propio Comité Ejecutivo, ha dejado constituido el gobierno de aquella dependencia mediante la designación de un Consejo de Administración integrado por los siguientes señores: Presidente Lucas Ramos Perera, Tesorero, Roque García Artiles y Secretario José Sosa Delgado.

Ese Consejo de Administración tiene carácter provisional, ya que actuará hasta tanto se celebren elecciones para elegir la nueva Junta Directiva.

La designación del señor Ramos, así como la de los demás miembros del Consejo ha sido muy bien acogida.

Oposiciones en el Dependientes

Pronto quedarán organizadas las oposiciones y formados los tribunales de examen que han de otorgar los premios ofrecidos anualmente por la casa J. Calle y Cia. a los alumnos que más se distingan por su aplicación y conducta durante el año escolar; premios que consisten en uno de $25 para el mejor alumno y otro de la misma cantidad para la mejor alumna.

ESTADISTICA ESCOLAR

La Estadística Escolar durante el pasado mes, en las Academias de la Asociación de Dependientes, arroja el siguiente resultado:

Escuela diurna de varones: 327 matriculados; 276.01 de promedio de asistencia.

Escuela nocturna libre: 663 matriculados; 428.37 de promedio de asistencia.

Escuela de Comercio: 665 matriculados; 548.33 de promedio de asistencia.

Escuela de niñas elemental: 366 matriculados; 280.58 de promedio de asistencia.

Clases esptciales: 758 matriculados; 339.13 de promedio de asistencia.

Directiva del Club Allandés

Celebraron los allandeses elecciones resultando electos para integrar su nueva directiva los señores siguientes:

Presidente Benigno Muñiz Alvarez.
Primer Vice: Antonio G. García.
2o. Vice: Claudio Abad Valledor.
Secretario Benjamín Canto.
Vice: José Antonio Abad.
Auxiliar: Gervasio García Pérez.
Tesorero: José García García.
Vice: Manuel Miñagorri.

Vocales: Benito Rodríguez; Manuel García Rodero; Saturnino R. Prianes; Jesús Fernández; Manuel García Pérez; Emilio Alvarez; Manuel Díaz Fernández; Máximo Pouso; José Valledor, Modesto Blanco, Antonio Mesa; Faustino Fernández; Ricardo Uviaño; Rafael Fernández; Manuel García; Evaristo Rodríguez; Carlos Rodríguez Conto; Alberto Fernández, Pedro Valledor; José Canto López; Avelino Fernández; José Raimunde; Ramón Monteserín; Faustino G. García y Manuel Lozano Gómez.

Suplentes: Gimeno Losas; José Lozano; Gervasio Pacho; Enrique Queipo; Manuel Muñiz y Benigno Lougedo.

Las Carreras Maraton "Al Jolson-Jabón Candado"

En la mañana de ayer, conforme fuese anunciado oportunamente en este periódico, se llevó a efecto el magnífico evento deportivo, que consistente en una carrera Maratón desde el Club Jabón Candado, en la Calzada de Buenos Aires, hasta el teatro Encanto, organizara la fábrica de Crusellas y Compañía y la Paramount Films de Cuba, festejando de tal modo la exhibición de la película titulada «La Canción del Alma», interpretada por Al Jolson, el cantante inimitable, que será presentada al público hasta el lunes 9 del actual en el «Encanto».

Frente al teatro «Encanto», meta del recorrido, se estacionó el Jurado, integrado por los señores Ramón Crusellas, Mr. Stark, Leonard Grossman y Roberto H. Acosta, así como la popular Panchita y su corte de honor, quienes procedieron a reconocer a los tres primeros en cubrir el itinerario de la carrera, haciéndoseles entrega de los «checks» ascendentes a treinta y cinco pesos, diez pesos y cinco pesos, que constituían los premios. Resultaron ser éstos los jóvenes Eugenio Terry (número 6), Arturo Rodríguez (número 2) y Mario Quevedo (número 21).

Todos los demás que alcanzaron a llegar hasta la meta fueron premiados, según se indicó, con un ticket de entrada al teatro «Encanto» para presenciar la exhibición de «La Canción del Alma», la superproducción sonora que tiene como protagonista al inconmensurable Al Jolson.

GACETILLAS

EL LEGIONARIO ESPAÑOL, EN MARTI

Mañana jueves, es el día señalado para el estreno de la soberbia cinta, que con el título de «El Legionario Español», será presentada por primera vez en Cuba.

Esta cinta, basada en los heroismos que siempre han sobresalido en la Legión Extranjera, también tiene en su argumento, un bello y sugestivo romance de amor, entre Ivonne, la gentil jovencita de alta posición, que por seguir a Jorge, su novio, un hijo del pueblo que por sus actos se había hecho acreedor a tal amor, se ha arriesgado a ir sola a las inhospitalarias tierras del Riff. Allí se entera, que la Legión, ha recibido órdenes de trasladarse a otra fortaleza, bastante lejana de donde ella creía encontrarse. Durante la marcha, los soldados, con hambre y sed, se revolucionan contra sus jefes, y estos deciden hacer fuego contra sus soldados; pero Jorge que está de centinela, observa una gran fuerza mora, que avanza hacia la fortaleza y enarmolando la gloriosa bandera de la Legión, entona el enardecedor Himno de los Legionarios, que solo puede cantarse cuando se combate. Los jefes y soldados, se vuelven hacia él, y Jorge, con la valentía y coraje, de todo un gran soldado español, lespide que combatan a los moros que se encontraban a las puertas de la fortaleza. Hermosas páginas, llenas de heroismo, podrán admirarse, en esta parte del drama, de esta bella cinta, que la Grandes Films, como antes decimos, presentará mañana jueves, en el teatro Martí.

1295—4 Jun.

CAMPOAMOR

«DINAMITA», LA GRAN PELICULA DE CECIL B. DE MILLE

¿Por que va usted al cine? ¿Para divertirse?. Pues se pasará usted un rato delicioso viendo como dos mujeres modernas discuten el valor monetario que pueda tener un marido joven que además es culto y buen tipo...

¿Va usted para sentir fuertes emociones: Pues las tendrá usted cuando el condenado a muerte se despide le su hermanita.

¿Va usted para estudiar la filosofía de la vida moderna? Pues tendrá ocasión de hacerlo en el contraste que presentan los dos hombres que figuran como protagonistas del drama.

De modo que cualquiera que sea su intención al llegar a Campoamor, «Dinamita» el gran drama de Cecil B. De Mille, con Conrad Nagel, Charles Bickford, Kay Johnson y Julia Faye, satisfacerá todos sus deseos.

Además verá y oirá al gran Titta Ruffo cantando el Credo de «Otello».

En la próxima semana, la grandiosa producción «Las Explotadoras de Broadway», película toda en colores, con Conway Tearle, Anna Pennington, Winnie Lightnee, Lilyan Tashman y Nick Lucas, el sentimental trovador que canta preciosas meldías.

Se acercan los estrenos de «Redención» de John Gilbert, Renee Adoree, Conrad Nagel y Eleonor Boardman y «Capricho», con Norma Shearer.

Muy pronto «Estrellados», por Buster Keaton y «Ana Christie» de Greta Garbo.

1026—4 Jun.

FAUSTO

MAÑANA: «APLAUSO»

Por vez última será hoy presentada al público habanero en el Templo Máximo del Vitaphone y Movietone la espectacular creación cinematográfica de los Artistas Unidos, «La Dama con Piel de Tigre» en la que destaca su esplendoroso cometido artístico Ellen Richter, secundada por un notable elenco de estrellas.

Abandona tras la función de hoy el cartel de Encanto este emocionante film para ser sucedido por el regio y soberbio estreno señalado para mañana, jueves, «Aplauso», la grandiosa super producción sonora de la Paramount Pictures en la que se nos muestra por vez primera ante la pantalla a Helen Morgan, la sensación artística más formidable de los teatros newyorkinos, en toda la magnificencia de sus facultades prodigiosas.

Es de esperar, por ello, que el estreno de «Aplausos», mañana, en el teatro «Fausto», constituya por sí sólo uno de los acontecimientos más triunfales de la temporada, llamado a dejar tan hondos como poderosos recuerdos imborrables.

1028—4 Jun.

NEPTUNO

«EL DESFILE DEL AMOR»
La película que todos desean volver a ver: «El Desfile del Amor» en «Neptuno», hoy. El estreno que corresponde a este día: «Su Majestad el Jazz» a las 4 y 8 y media. «Río Rita» el viernes. «Ensueños», el sábado.

La película que todos desean volver a ver, la película que agotó las localidades en «Neptuno» durante cuatro días: «El Desfile del Amor», por Chevalier, se exhibe nuevamente hoy, en la matinée continua de 2 a 7 p. m., junto con el estreno de «Su Majestad el Jazz» por un ídolo newyorkino, Ted Lewis, que se exhibe a las cuatro y la variedad Vitaphone «Oklahoma». Luneta, 20 centavos antes de las 4.

En las tandas elegantes de 5 y cuarto y 9 y media, junto con «El Desfile del Amor», se exhibe la variedad Vitaphone «Oklahoma». Luneta: 30 centavos.

El estreno que correspondía hoy, «Su Majestad el Jazz», comenzará por la noche a las 8 y media, para que todos puedan verlo.

Mañana, por última vez en la Habana: «El Desfile del Amor».

«Río Rita», hablada en español y con todos sus cantos y bailes tal como se presentó en inglés, el viernes.

«Ensueños», la primera película sonora de Janet Gaynor y Charles Farrell el sábado en todas las tandas y el domingo, en la tanda vermouth.

1029—4 Jun.

TEATRO ENCANTO

«LA CANCION DEL ALMA»

Al Jolson, el protagonista inolvidable de «El Ultimo Canto» y «El Cantante del Jazz», reapareció ayer en el teatro elegante de nuestras mejores familias concediendo sus insuperables facultades artísticas a todo un monumento sonoro de la Warner Bros.: «La Canción del Alma», joya cinematográfica de valores esplendentes y de méritos excepcionales, que constituyese en los teatros de Broadway uno dde los éxitos más prodigiosos y decisivos del cantante inimitable.

Hoy, en los cinco turnos de costumbre,—consagrada ya por el homenaje de fervorosa acogida con que el público habanero la distinguiese ayer, en su función de estreno, torna a ser exhibida esta regia super producción a la que no pudiere asignársele mejor título, como compendio de su emotividad, de su sentimentalismo y de su grandeza artística que el que ella ostenta: «La Canción del Alma».

Una revista de actualidades Fox Movietone, así como una comedia cartoon sincronizada y dos números de Vitaphone, integran el programa adicional de cada turno.

1027—4 Jun.

CINE INGLATERRA

HOY: «EL CANTO APASIONADO» Y «UN AMOR EN HONG KONG»

El espectáculo predilecto del público, por su organización a base de función corrida de 2 a 11 y media p. m., rigiendo los precios de 10 centavos niños y 20 centavos mayores.

Ventilación especial que permite en esta época del año, disfrutar de temperatura invernal en la sala de proyecciones.

Para hoy, magnífico programa, con la comedia «Vencer sin Honra», por Aventuras Estudiantiles; y las producciones, «El Canto Apasionado», magnífica atracción joya de la Warner, interpretada por Noah Beery, y Gertrudisc Olsteid y «Un Amor en Honk Kong», atracción especial, interpretada por Olga Brink y Jack Trevor.

A las 5 p. m., la comedia «Vencer Sin Honra» por los Estudiantiles; y la magnífica super producción, «El Canto Apasionado», por Noah Beery y Gertrudis Olsteind.

Por la noche, el mismo programa de la matinée, proyectándose en último turno «El Canto Apasionado».

Mañana: «El Sordomudo» por Ruth Chatterton y Frederick March y «Noche de Misterio», por Adolfo Menjou y Evelyn Brent.

Viernes 6: «La Mascota del Circo», por Betty Bedford y Nicolas Kolini.

Domingo: Programa mnstruo, con las producciones: «El Jorobado de Nuestra Señora de París», por Lon Chaney y Mary Philbin; «La Canción del Cosaco», por Hans Adalbert y Lyens Dyers; y una sorpresa.

1034—4 Jun.

TEATRO WILSON

HOY: «LA COQUETA», POR MARY PICKFORD

El espectáculo predilecto de las familias, por su orden, elegancia y magnífica ventilación, que permite en esta época del año, disfrutar de temperatura invernal en la sala de proyecciones.

Gran temporada de verano a base de función corrida de 2 a7 p. m., y de 8 y media a 11 y media p. m., rigiendo los precios de 10 centavos niños y 20 centavos mayores.

Para hoy, magnífico programa especial, con la comedia, «El Cuadro Dramático», aventuras estudiantiles, y las producciones, «La Coqueta», super excelsa producción joya de los Artistas Unidos, interpretada por Mary Pickford y John Mc Brown; y «Evangelina», regia atracción especial, interpretada por Dolores del Río y Roland Drew.

A las cinco y cuarto de la tarde, la comedia «El Cuadro Dramático», por Aventuras Estudiantiles; y la regia super producción joya «La Coqueta», interpretada por Mary Pickford y John Mc Brown.

Por la noche, el mismo programa de la matinée, proyectándose en último turno, «La Coqueta».

Mañana: «Ya Hora Encantada», por Dorothy Sebastian y John Harron y «El Curpable», por Suzy Vernon.

Viernes 6: «Santos del Infierno», por María Alba y Raymond Hatton.

Sábado 7: «Fausto», por Emil Jannings.

Domingo 8: Programa monstruo, «El Jorobado de Nuestra Señora de París» por Lon Chaney y Mary Philbin: «La Canción del Cosaco», por Hans Adalbert y Lyens Dyers; y «Fecundidad», basada en la novela de Emilio Zola.

1033—4 Jun.

CINEMA RIVIERA

HOY: «LA INTRUSA», POR GLORIA SWANSON

Hoy se estrena en el elegante cine de la calle 23, la bella producción de los Artistas Unidos, «La Intrusa», que tan magistralmente interpreta la favorita artista Gloria Swanson. En esta cinta cuya sincronización es admirable, podrá el público oir por primera vez a Gloria Swanson, cantando exquisitos números.

Mañana jueves, última exhibición de «La Intrusa», por la genial Gloria Swanson.

Para el viernes está señalado el estreno de «Perdon Merecido», por dos estrellas tan conocidas y admiradas del público: Sue Carol y George O-Brien.

El sábado y domingo, estreno de: «Coqueta», por Mary Pickford.

En la próxima semana «Arriba el Telón», por Bessie Love y Charles King, «Cuatro Diablos», por Janet Gaynor y Chas. Morton (copia nueva sincronizada); y «Ensueños», por Janet Gaynor y Chas. Farrell.

Pronto: «Ama, Vive q Ríe», por Lila Lee; «Mawas» o «Cazando Fieras», «La Canción del Alma», por Al Jolson y «Dinamita», por Conrad Nagel.

1030—4 Jun.

TRIANON

«RIO RITA», HABLADA EN ESPAÑOL, HOY

En las tandas de cinco y cuarto, ocho y cuarto y nueve y cuarenta y cinco se estrena la magnífica opereta cinematográfica, hablada en español e interpretada por Bebe Daniels, Don Alvarado y John Boles, titulada «Río Rita». Como es de suponer los artistas que figuran en Río Rita se han valido de dobles para poderse dar a concer en nuestro idioma. De ahí que algunas personas que saben el inglés critiquen ese procedimiento que es el único hasta ahora que nos permite contemplar las grandes películas, tal y como se ofrecen al público americano.

La música de Río Rita» es se alta calidad, así como las partes de canto encomendadas a Bebe Daniels y John Boles. Con «Río Rita» pasará usted dos horas agradables.

Luneta: 30 centavos en 5 y cuarto; 40 centavos por la noche.

Viernes 6 y sábado 7, «El Diluvio Universal», producción sincronizada e interpretada por Dolores Costello y George O-Brien. Esta película ha costado algunos millones de pesos. Jamás la mente humana se imaginó un espectáculo tan grandioso.

El domingo: «La Vuelta de Sherlock Holmes», una nueva producción de Clive Brook, artista genial y muy del agrado de las damas.

1031—4 Jun.

OLIMPIC

HOY: «EL MUERTO VIVO» POR NICOLAS KOLINE

En las tandas de cinco y media y nueve y cuarenta y cinco se estrena la cinta alemana, interpretada por Nicolás Koline, titulada «El Muerto Vivo». Además se exhibe la revista Universal de la Semana.

Luneta: 20 centavos en 5 y media; 30 centavos en la tanda de 9 y tres cuartos, con derecho a ver gratis la de 8 y media.

En la tanda de 8 y media: Vilma Banky, la gentil actriz de Artistas Unidos, en la valosa creación «La Flor de Hungría».

Luneta: 20 centavos.

Mañana, «Fausto», extraordinaria obra de Emil Jannings, el inmenso actor alemán, hace un «Mefistófeles» insuperable. Olimpic es el primer cinema del Vedado que presenta la gran cinta «Fausto».

«Fecundidad», tomada de la novela de Emilio Zola, es el estreno del sábado 7.

Para el domingo figura en los carteles el estreno de la portentosa película «El Diluvio Universal».

1032—4 Jun.

EL POSTRE MAS DELICIOSO
LA MERIENDA IDEAL
EL ALIMENTO PERFECTO DE LOS NIÑOS
De venta en todos los establecimientos de víveres, bodegas, cafés, etc
Compañía Quesera Kraft-Phenix de Cuba
Habana. Bayamo

SOCIEDADES CUBANAS

A cargo de Enrique del Porto

CENTRO MEXICANO DE CUBA. — Para el sábado próximo tiene señalado el Centro Mexicano de Cuba, el baile social correspondiente al mes en curso.

La sección de propaganda del centro azteca trabaja con gran entusiasmo por una fiesta que ofrecerá este centro próximamente, en la que podrán disfrutar de ella todos los simpatizadores del Centro Mexicano.

El jueves celebra, como de costumbre, el recibo semanal de 9 a 12.

Exclusivamente para los asociados.

x x x

RECUERDOS DEL PASADO. —Bajo este sugestivo título se está organizando un gran baile que se celebrará en los salones de la Sociedad de Empleados y Vecinos del Calabazar.

Tratan los organizadores del baile Recuerdos del Pasado, ofrecer una fiesta netamente cubana en la que se interpretarán los más populares danzones de un lustro ha.

Esta es una fiesta de generales simpatías, razón poderosa para esperar un buen triunfo.

x x x

UNA NUEVA SOCIEDAD.—Organizada por un grupo de conocidos jóvenes de la barriada del Cerro, se iniciará próximamente en la vida social. El Gran Liceo del Cerro.

En la directiva de la nueva institución figuran jóvenes de valía y de gran conocimiento entre nuestras sociedades.

En la comisión organizadora recuerdo los nombres de Trino Hernández, expresidente del Palatino Tennis, doctor Manuel Suárez, doctor Miguel Angel Díaz, Valentín Rodríguez Luis Salazar, Rafael Martín Portela, José Lecuona, doctor Manuel Basulto, Mariano Cruz, Alfredo Gandulfo, y muchos más que no recuerdo.

A juzgar por el entusiasmo de estos jóvenes amigos, pronto será una realidad el gran Liceo del Cerro.

x x x

CLUB LATINO. — El jueves celebrará el Club Latino un recibo bailable para sus asociados.

Un programa ameno será interpretado por un sexteto.

El día 4 ofrecerá este club un gran baile para asociados.

Mucha actividad, esa es la característica del C. Latino.

x x x

JUVENTUD SOCIAL. — Esta sociedad celebrará el día 7 el primer aniversario de su constitución.

En mucho agradezco las frases que me son dedicadas por el secretario de la Juventud Social, señor Enríquez, con motivo de mi labor en favor de su club, club que es merecedor de todo por cuanto él se haga, toda vez que es una organización perfecta y muchos deseos de triunfo anima a su directiva en su lucha.

El baile del sábado será el máximo exponente de las grandes simpatías de que disfruta la Juventud Social.

:: CARTEL DEL DIA ::

TEATROS

COMEDIA.—9 y 15: La Dama de las Camelias.

ALHAMBRA. — Primera tanda: El cuarto número 13. Segunda: El triunfo del feminismo. Tercera: El hijo de Pito. Al final de la segunda y tercera, números por la coupletista Ana de Luz y el tenor Morín.

NACIONAL.—9 y 15: Los Lagarteranos.

CINEMATOGRAFOS

MODERNO.—Tarde y noche: Revista de asuntos mundiales; comedias; El submarino; Explotador de salón.

CAMPOAMOR—Matinee y noche: Revista de actualidades mundiales; Dinamita; variedades musicales; cintas cómicas.

NORMA.—5 y 30: Revista de actualidades; El beso. 8 y 30: Revista de actualidades; Derecho a París; El beso.

REGINA.—Matinee y nocturna: Películas sincronizadas; variedades musicales; comedias; El Diluvio Universal; La Perseguida; cintas cómicas.

NEPTUNO.—Matinee y noche: Cintas cómicas; El desfile del amor; Su Majestad el Jazz; variedades Vitaphone.

CUBA.—Matinee y noche: Revista de asuntos mundiales; cintas cómicas; Amanecer; Su buena estrella.

SALON ROJO.—Matinee y nocturna: Revista de actualidades; comedias Su buena estrella; El paje leal; Su familia fué a París.

LIRA.—Matinee y noche: Revista de actualidades; Dos amantes; Ensueños; El Pagano; El hijo del Sheik.

TRIANON.—Matinee y noche: Cintas cómicas; Río Rita; Revista de actualidades.

LINDBERGH.—8: Revista de actualidades; cintas cómicas; Redimida por amor; La llama roja; La mujer y el muñeco.

RIVOLI.—Matinee y noche: Revista de actualidades; El fantasma verde; La espada errante; películas cómicas.

OLIMPIC.—Matinee y noche: La Flor de Hungría; El muerto vivo; Revista de actualidades mundiales.

LARA.—Matinee y noche: Revista de asuntos mundiales; El Capitán Sin Tacha y Sin Miedo; El mal camino.

FAUSTO.—Matinee y noche: Revista de actualidades; La dama con piel de tigre; variedades musicales; cintas cómicas.

ENCANTO.—Matinee y noche: Cintas cómicas; La Canción del Alma; Revista de actualidades mundiales.

RIVIERA.—Matinee y noche: Revista de actualidades; La Intrusa; cintas cómicas.

VERDUN.—Matinee y noche: Revista de actualidades; El secreto de Delia; Demasiado dinero; cintas cómicas.

WILSON.—Matinee y noche: Revista de actualidades; La Coqueta; El cuadro dramático; Evangelina; cintas cómicas.

INGLATERRA—Matinee y nocturna: El canto apasionado; Revista de actualidades; Vencer sin honra; Un amor en Hong Kong; cintas cómicas.

IMPERIO.—Matinee y noche: Cintas cómicas; Besos que no se olvidan; El Estudiante de Praga; Ladrones del pasado.

UNIVERSAL.—Matinee y nocturna: Revista de actualidades; cintas cómicas; Forzando el paso; episodio noveno de El Rey del Congo; Esposas a puntapiés; RRosa Tigre.

STRAND.—Tarde y noche: El Prisionero de Zenda; Pronto a la casa; El premio de la belleza; cintas cómicas.

LESIONADOS

Fueron asistidos en La Benéfica los siguientes individuos: Francisco Pérez Rodríguez de 15 años, vecino de 25 y 22, de la fractura del radio derecho al caerse en su domicilio y Gerardo Mourin Mondelo, de España, de 39 años, vecino de 17 y 28 que en Zapata entre A y B, imprenta, se causó una herida incisa en el dedo pulgar derecho, trabajando en una máquina.

Dr. Felipe Rivero y Alonso
ABOGADO Y NOTARIO
Chacón 25. - Teléfonos: M-1472 y A-8142
Letrado Consultor y Notario de la "Asociación de Detallistas de la Habana". Notario de los Centros "Asturiano", "Balear" y "Cafés".
ESTUDIO DE LOS DOCTORES
Manuel Fco. de Cinca — Ricardo Elizalde e Hidalgo-Gato
Angel Radillo Gancedo — Eduardo Bolívar Herrera
PROCURADORES:
Urbano E. Gómez Cádiz y Manuel Martínez Cádiz.

ANUNCIESE EN EL "DIARIO DE LA MARINA"

M.E.C.D. 2016

Manzanilla "LEON"
HAY UNA SOLA - PIDALA EN VIVE RES FINOS, DROGUERIAS Y CAFES.

El "Argentina" Sobre Oriente

SANTIAGO DE CUBA, Junio 3. DIARIO. Habana.—Hoy volaron sobre la ciudad en unión de varios periodistas locales, los periodistas y fotógrafos norteamericanos y la comisión científica, que integran la Institución National Geographic Society, en el potente hidroavión «Argentina» de la Nyrba.

En el confortable aparato llegaron Mr. Frederick Simpech, que escribirá las impresiones del viaje para el National Geographic Magazine, el capitán Albert W. Stevens, del servicio aéreo americano, que es el más famoso de los fotógrafos aéreos del mundo, y los oficiales de la Nyrba, Mr. Ess D. J. Fullerton, jefe contador de la empresa; A. J. Robersson, Jefe general de operaciones y su esposa Miss Carmen Onell, hermana del presidente de la Compañía, y Mrs. A. J. Robertson, Kenneth C. Hawkins, piloto del hidroavión y jefe de la ruta del mismo en esta expedición.

Durante todo el día se han tomado interesantes vistas de la ciudad y sus alrededores, así como de los lugares históricos. El jefe de la empresa Nyrba en esta ciudad, señor Menocal, ha hecho notar a los excursionistas las grandes ventajas que esta ciudad reportaría para la aviación interamericana.

Mañana a las ocho de la mañana seguirá el «Argentina» su ruta hacia Sur América, llegando primero a Buenos Aires.

IMPORTANTE JUICIO ORAL

Existe enorme espectación entre el público para asistir a las sesiones del sensacional juicio oral que se celebrará el jueves cinco por el asesinato de Alberto Moréno, comerciante en botellas, que fué horriblemente asesinado por los procesados Alfonso Maren Imbert, Juan Tamayo y en el que aparece acusado como cómplice Benito Ayarte, para quienes se pide Pena de Muerte.

Defiende a los procesados, por su orden respectivo, los doctores Antonio Bravo Avosta, Eduardo González Manet y Antonio Bravo Correoso.

Matías Vega.

APROVECHE "LA VENTA DEL PESO"
HOY EN LA ISLA DE CUBA

Precios Rebajados

Solamente Durante el Mes de Junio

Un corte de melena con Ondulación Marcel o con Ondulación al Agua, Manicure y Arreglo de Cejas por el precio especial de $1.20.

TEÑIMOS EL CABELLO CON HENNA DEL COLOR QUE SE DESEE. :-' CONFECCIONAMOS POSTIZOS CON CABELLO DE PRIMERA CLASE

ESPECIALIDAD EN EL RIZADO PERMANENTE

PELUQUERIA MICHAEL

San José 5, entre Aguila y Galiano. — Habana

Matad a la asquerosa mosca...

LAS moscas se crían entre basura y suciedad. Cargadas de microbios penetran en los hogares.

Y esta es la mosca, tan inofensiva, al parecer, a la que tan poca importancia se da. La mosca pletórica de tuberculosis, tífus y disentería que va regando microbios a su paso.

¡Matad a este asesino! Flit es la mejor arma. Moscas, mosquitos, cucarachas, chinches, hormigas y pulgas morirán rápidamente. Facilísimo de usar. Completamente inofensivo para Ud. No mancha. De venta en los buenos establecimientos de todas partes.

FLIT
MARCA REGISTRADA

Para protección de Ud. el Flit se expende sólo en latas selladas

HABANERAS

(Viene de la página NUEVE)

FLETA

AL LLEGAR

De nuevo en Cuba.
Miguel Fleta.
Considerado por la alta crítica como el primer tenor absoluto de nuestra época.
Se le espera hoy, a las siete y cuarenta y cinco de la mañana, por el tren de Oriente, con su secretario particular y su médico, notable especialista, que jamás lo abandona.
Su equipaje, como los de un príncipe del arte, ocupa un vagón entero.
El debut será el sábado.
En Payret.
Ha sido escogida la deliciosa ópera **Manon**, de Massenet, para inauguración de la temporada.
En ella hace del papel de Des Grieux una de sus más felices creaciones el tenor Fleta.
Ni siquiera Schipa, el gran Schipa, puede compararse al divo aragonés en el exquisito **sogno** del segundo acto y, sobre todo, en el formidable **duetto** de San Sulpicio, una de las páginas más hermosas y más difíciles del teatro lírico.
Marcha bien el abono.
A satisfacción completa.
No pasa día sin que se registren nuevos abonos de palcos y lunetas.
A ello contribuyen, por una parte, la fama extraordinaria de Fleta y, por otra, la moderación de los precios del abono.
Cuarenta pesos por palco y dieciseis por luneta para cuatro funciones.

Un radiograma recibí en la mañana de ayer del eminente tenor que a la letra decía:
—Saludolo muy cordialmente.
Fleta.

EL HOSPITAL DE MATERNIDAD

Una edificación suntuosa.
En lo mejor del Vedado.
Allí, en los antiguos terrenos del Club Habana, esto es, en G y Linea, se alza el flamante Hospital de Maternidad del Ayuntamiento de la Habana.
Un gran centro benéfico.
Dotado de todos los adelantos.
Una institución que será honra de Cuba y de la autoridad que lo ha construído, el doctor Miguel Mariano Gómez, Alcalde de la Habana.
Próxima ya su inauguración, lo visitaron ayer las señoras América Arias de Gómez y Serafina Diago de Gómez, madre y esposa, respectivamente, del bien querido Mayor de la Ciudad.
Su ingeniero constructor, el señor Mario Lens, que las acompañó en el recorrido por los distintos departamentos, les hizo entrega antes de abandonar el regio edificio de dos preciosos ramos de flores que no podían ocultar su procedencia de **El Clavel**, el gran jardín de los Armand.
Uno de callas y aleliés para la señora de Gómez y otro de dalias **María Jaén** y gladiolos **Capitolio** para la señora Diago de Gómez.
Delicada cortesía.
Propia del señor Lens.

LYCEUM

Un recital hoy.
De canto y piano.
Lo ofrecen en los salones del **Lyceum**, la floreciente sociedad femenina, las hermanas Isabel y Elisa Bertheau de Odio.
Soprano Isabel.
Al paso que pianista Elisa.
La primera posee una bella voz, extensa, de timbre gratísimo, que maneja con verdadera maestría.
Cuanto a Elisa posee una técnica depurada al par que amplia y sólida cultura musical.
Ambas llenarán un bonito programa, dividido en tres partes, siendo la compañante de la señora Isabel Bertheau de Odio el distinguido pianista César Pérez Sentenat.
Por la tarde el recital.
A las cinco.

DISTINGUIDOS VIAJEROS

De vuelta a Cuba.
Tras prolongada ausencia.
El vapor francés **Espagne** ha devuelto a esta sociedad al distinguido ingeniero Panchito Cuéllar del Río y su gentil y bella esposa Josefina de León.
Acompañados llegaron de sus encantadores hijos Georgina, Paquita Panchito y Jorgito.
Vienen de Europa.
De un viaje gratísimo.
Recorrieron las más importantes capitales de Francia, Italia, España, Inglaterra y Alemania.
Visitaron las exposiciones.
La de Sevilla y Barcelona.
Pasaron las más agradables temporadas en balnearios y playas aristocráticas.
Muy estimados y muy queridos los simpáticos esposos ha producido placer su regreso entre las muchas amistades que cuentan en la Habana.
Vulven muy satisfechos.
Contentísimos.

EN LA SALA FALCON

Gran concierto hoy.
En la Sala Falcón.
Segundo de los que se propone ofrecer mensualmente la Asociación de Antiguos Alumnos del Conservatorio Falcón que preside la gentilísima señora Rosita Rivacoba de Marcos.
Dará comienzo a las cinco de la tarde con arreglo a un programa tan variado como selecto.
Habrá un número de violín.
Otro de canto y otro de piano.
El primero a cargo del señor José de Jesús González, del que será acompañante, en el piano, la señora Elvira Roca de Vega Lamar.
Cantará la joven e interesante dama Dulce María Blanco de Cárdenas, dotada de una voz lindísima, acompañándola en el piano la señorita Conchita Freyre de Andrade.
Y se lucirá como pianista la joven y gentil profesora Conchita Blanco.
Recitaciones ademas.
Por Carmita Raviña.

EL BAILE DE LOS GREETERS

Un gran baile el sábado.
Baile de las flores.
Celébrase en el roof del hotel Plaza organizado por la institución **Greeters of America** que preside en nuestra ciudad el distinguido joven René Bolivar y del Junco.
Un baile lleno de atractivos.
Que resultará muy lucido.
Las entradas familiares, al precio de dos pesos, están ya a la venta.
A propósito del **Plaza** diré que continúan los preparativos para el baile que con el título de **Una noche en Hollywood** se celebrará el sábado catorce del corriente.
Habrá un concurso de «tipos de pantalla» con valiosos premios para los que caractericen a los artistas más conocidos.
Numerosos los alicientes.
De todas clases.

CONSERVATORIO IRANZU

En el Nacional.
La fiesta del once de junio.
Organizada por los alumnos del acreditado Conservatorio Iranzo como homenaje a su directora.
Homenaje de afecto y de simpatía a que es muy acreedora, en todos sentidos, la distinguida señora Rosario Iranzo de Piqueras.
El programa en tres partes.
A cual más interesante.
Va en la primera la vieja zarzuela **Agua, Azucarillos y Aguardiente**, en la segunda números de concierto y en la tercera la representación de **El Santo del Abuelo**, apropósito criollo, muy divertido.
Los ensayos vienen efectuándose con el mayor y más exquisito esmero.
Será una gran fiesta.
Bajo todos sus aspectos.

ANTE EL ARA

Una boda simpática.
Muy interesante.
Fué la de María de los Angeles Mantecón Fernández, agraciada señorita, y el joven Eusebio Ruiz Nates.
Celebrada en la Iglesia del Cristo con la bendición del Padre Lorenzo Spirali, párroco de la misma y, a su vez, Superior de los Agustinos.
Hilda y Conrado, hermanos de los contrayentes, fueron los padrinos.
Testigos.
Por ambos novios.
El señor Juan G. Pumariega, viejo amigo de la familia Mantecón, y el señor Miguel Vidal Cagigas.
Despues de efectuada la ceremonia la concurrencia se trasladó a casa de la desposada.
Se hizo música.
Y abundaron los obsequios.

SOCIEDAD ECONOMICA

El acto de hoy.
Solemne e interesante.
La Sociedad Económica de Amigos del País celebra la inauguración oficial de los nuevos edificios de las escuelas Villate y Redención.
En Buenos Aires 23.
A las cuatro de la tarde.
Combinado está un extenso programa cuyos números de concierto están a cargo de la **Schola Cantorum de Cuba** que dirige el profesor Carlos Moreno Vallés.
Harán uso de la palabra el doctor Cándido Hoyos y el doctor Ramiro Cabrera.
Hablará también, para la apertura del acto, el doctor Fernando Ortiz, ilustre Presidente de la Sociedad Económica.
Agradecido a la invitación.

LA SEÑORA DE MATAS

Un dia feliz.
De hondas satisfacciones.
Fué el de ayer, con motivo de su onomástico, para la señora Clotilde G. Jiménez, esposa del señor Esteban Matas.
Numerosas las demostraciones de afecto y simpatía de que fué objeto.
Tuvo muchos regalos.
Y muchas flores.

LA CASA POR EXCELENCIA PARA REGALOS
DEPARTAMENTO DE PERFUMERIA.
CON TALLERES PROPIOS JOYERIA EL GALLO Habana
Joyeria "El Gallo"
«La Estrella de Italia». Compostela 46.
Industria y San Rafael.

DR. JOSE COMAS FOLCH
EX-AYUDANTE DEL DOCTOR ASUERO
Medicina y Reflejoterapia. Con la nueva técnica del Doctor Asuero.
Las primeras consultas y toques, 10.00, las siguientes 5 pesos.
NEPTUNO 172. DE 3 A 6 TELEFONO A-9056.
LUNES, MIERCOLES Y VIERNES.

3 semanas en 1

Artículos Para Niños
Bolsas y Carteras
Abanicos, Sombrillas y Chales

El público es quien, en definitiva, califica la importancia y trascendencia de una oferta; acudiendo, primero, a comprobar la veracidad del aviso; realizando, después, compras en proporción con la categoría de la rebaja.

La enorme venta hecha por "LA CASA GRANDE" en los Departamentos de artículos para niños, bolsas y carteras y abanicos, sombrillas y chales, guarda una justa proporción con la rebaja establecida en el precio de todos los artículos.

Unos Detalles Como Ejemplo:

Para niñas.

Juegos de vestido y abrigo de cretona, muy propios para la playa. Tallas de 8 a 16 años. 1.95

Para niños.

Traje sde marinera, con dos pantalones, uno corto y otro largo. Tallas de 2 a 8 años. 1.75

CARTERAS Y BOLSAS.

Vea estos precios:
Bolsas y carteras de 1.75 rebajadas a 1.15
„ „ de 2.75 „ a 1.65
„ „ de 3.25 „ a 2.15
„ „ de 3.75 „ a 2.55
„ „ de 5.00 „ a 4.10
En esa proporción han sido rebajadas todas las bolsas y carteras, durante esta semana solamente.

Abanicos, Sombrillas y Chales.

Abanicos desde 20 centavos.
Sombrillas de cretona desde $1.00.
Pañuelos de chantung desde $1.40.
Infinidad de estilos. Valen más del doble.

la Casa Grande

Camisas para Caballeros.

UNA OFERTA POR SOLO DOS DIAS.

Miércoles y Jueves.

CAMISAS DE LAS MARCAS
"MANHATAN"
"CASA GRANDE"

De batista y poplín en fondos de color y blanco, con cuello separado o pegado 1.50

De Poplín y de Vichy en colores y dibujos de mucha novedad, con cuello separado 2.25

De Poplín blanco a listas o arabescos, o de poplín de color en infinidad de dibujos. Excelente calidad 2.50

De hilo blanco, con cuello separado 1.95

la Casa Grande
Planta baja.

Los Baños de Mar y Los Baños de Sol.

La vida, en el verano—y en Cuba especialmente — ha de hacerse al aire libre.

Un imperativo general, que obliga a ofrecer, desde los trajes de baño de lujo—véanse nuestros modelos—hasta los económicos.

Trajes de baño, de algodón, en los colores Prusia y negro 1.75
Trajes de baño de lana, en todos los colores y tallas, desde 3.75
Trajes de baño, de dos piezas, en variados y atractivos estilos, desde . . 6.00
Capas de felpa, modelos de última novedad, desde 4.00
Capas de goma, en todos los colores, desde 4.00
Boinas, pañuelos y gorros de baño, desde 0.10
Salvavidas y animales de goma, desde 1.50

la Casa Grande
Primer piso.

EN EL TEATRO PRINCIPAL

Un rasgo generoso.
Que doy a conocer.
La Liga Nacional contra la Tuberculosis Infantil, de acuerdo con el señor Luis Estrada, empresario del Principal, ha hecho un abono para dos funciones.
Se celebrará la primera el viernes próximo, con **La propia estimación**, y la segunda, con **Calla Corazón**, el día veinte del mes actual.
El precio es dos pesos.
Por ambas funciones.
El cuarenta por ciento de la recaudación ingresará en los fondos de la Liga.
Muy plausible.

ARTISTICO DIPLOMA

Valioso obsequio.
En prueba de agradecimiento.
Ha sido hecho por la Asociación de la Prensa de Cuba a la señora Serafina Diago de Gómez como souvenir de los Juegos Florales.
Consiste en un diploma análogo a los que sirvieron de premios a los artistas vencedores en aquella justa literaria.
Obra de Mariano Miguel.
En agua fuerte.
Aparecen los nombres de la Reina de los Juegos Florales y de su Corte de Amor.
Nada más exquisito.
Delicadísimo.

Enrique FONTANILLS

LOS EXAMENES DE LOS ALUMNOS DE ENSEÑANZA LIBRE EN EL INSTITUTO

Horas fijadas durante los días comprendidos del 7 al 16 del actual. Alumnos que se examinarán de ingreso en la 2a. Enseñanza, el 6.

Día 7.— 8 a. m.: Lógica. 2 p. m.: Gramática y Cívica.
Día 9.— 8 a. m.: Aritmética y Agricultura. 2 p. m.: Literatura Preceptiva.
Día 10.— 2 p. m.: Geografía.
Día 11. 8 a. m.: Algebra. 2 p. m.: Literatura Castellana e Historia Natural.
Día 12.— 8 p. m.: Inglés 1o. y Francés 1o. 2 p. m.: Historia Universal.
Día 13.— 8 a. m.: Física 1o. y Francés 2o. 2 p. m.: Inglés 2o.
Día 14.— 2 p. m.: Física 2.
Día 16.—8 a. m.: Geometría y Trigonometría. 2 p. m.: Química.
Relación de alumnos que se examinarán de ingreso a la Segunda Enseñanza con asignaturas, el día 6 a las 8 a. m. en el Aula No. 8:
Andreu Roses Miguel A.; Agundez Flores Daniel; Alvarez Godinez Elisa; Aguila Marrero Blanca; Beltrán Agramonte Lourdes; Bley Symington Jaime; Benítez Padrón Abelardo; Baroni Montero Tina; Balanza Veiga Lydia; Cisneros Espinosa Luis; Carricarte Batet María; Camps Bertenati Cándido; Cabal Martínez Francisco; Castillo Borges María; Charbonnier Vernet Augusto; Chauchat Dumas Marcel; Díaz González Pardo Roberto; Dalmau Santaló Gilberto; Dalmau Santaló Leonardo; Dopico Cabarcos Felipe; Díguez Rodríguez Carmen; Echemendía Pedroso Francisco; Fernández de Castro Lay Walter; Fernández Sardina María C.; Fernández Pedriñán Agüero Osvaldo; Gutiérrez Baeza Marta; García Tudurí Estrella; García Tuñón Mazorra Alberto; Guzmán Alfonso Angel; Galleti Latorre Bertha; García de Villalta Alicia; Hoz Armand Felipe de la; Hurtado Manzanares Carlos; Hernández Castro Guillermo V.; Isa Gabriel; Jordán Ramírez Romelia; Jaquinet Manzanares Pedro; Lazcano Marín Carlos; López Moreno Fernando; Lake González Librado; Lamothe Coronado Mirta; Lufriú Alonso Emilia; Llamas Gravier Josefa; Llarena Blanco Manuel; Madan Carrancá Julio; Mauri Quintanal Gerardo; Montero Tous Oscar; Martínez Hoyo Antonio; Martínez Hoyo Blanca; Miguelez López Luisa; Manzanilla Sorzano Margarita; Miranda Parenzuela Juan; Manduley Regojo María; Miranda Palenzuela Raúl; Ollú Casanova Aníbal; Pérez Abreu Ortiz Angel; Palomera Goróstiza Rodolfo; Pagliery Cardero Carmen. Pérez Ortega Margarita; Pastoriza Hernández Lucio; Pérez Martínez Leoncio; Ramírez Mesa Irma; Rodríguez Hernández Ulpiano; Robles Matilla Ceferina; Ruz Alberto F.; Ramos Muñoz Jorge; Sardiñas León Vidal M.; Sáiz Santana Silvestre; Valdés Hernández Celina; Váz quez Díaz Humberto; Valdés López Armando; Vasallo Rodríguez Miguel; Valcárcel Campos Manuel; Venet Miralles Cecilia.

A las 2 p. m. se entregarán en sus aulas las notas de Inglés 2o. Curso y a las dos y media p. m. las de Historia Natural.

KOKOFAT
Manteca Vegetal
Garantizamos que no hace ESPUMA

ANUNCIESE EN EL Diario de la Marina

M.E.C.D. 2016

VAPORES de la CORREOS
Compañia Trasatlántica Española

SERVICIOS REGULARES DE PASAJE, CARGA Y CORRESPONDENCIA
LINEA RAPIDA PARA NEW YORK Y NORTE DE ESPAÑA
Próximas salidas (cada 26 días)

Para VERACRUZ (48 horas de viaje)		Para NEW YORK, VIGO, CORUÑA, GIJON y SANTANDER:	
ALFONSO XIII,	18 de Mayo	ALFONSO XIII,	25 de Mayo
CRISTOBAL COLON,	13 de Junio	CRISTOBAL COLON,	20 de Junio
ALFONSO XIII,	27 de Junio	ALFONSO XIII,	16 de Julio

LINEA PARA NEW YORK, CADIZ Y BARCELONA
Próximas salidas

MANUEL CALVO,	29 de Mayo	ANTONIO LOPEZ	27 de Junio
MANUEL ARTUS	12 de Junio	MARQUES COMILLAS	8 de Julio

Magníficas cámaras. Amplios comedores y camarotes para pasajeros de tercera clase. Excelentes comidas con vinos.

Para más informes, dirigirse a:
MANUEL OTADUY
AGENTE GENERAL
Palacio Lonja. Telfs. A-6588 y A-7900. Apartado 707. Habana.

COMPAGNIE GENERALE TRASATLANTIQUE
VAPORES CORREOS FRANCESES
Bajo Contrato Postal con el Gobierno Francés

TODOS LOS VAPORES DE ESTA COMPAÑIA ATRACAN A LOS MUELLES DE SAN FRANCISCO O MACHINA PARA EFECTUAR EL EMBARQUE Y DESEMBARQUE DE PASAJEROS, EQUIPAJES Y MERCANCIAS

PROXIMAS SALIDAS
Para VERACRUZ:
Vapor correo francés "ESPAGNE", saldrá el 3 de Junio.
" " " "MEXIQUE", saldrá el 27 de Junio.
" " " "ESPAGNE", saldrá el 27 de Julio.
" " " "MEXIQUE", saldrá el 3 de Septiembre.
Para CORUÑA, GIJON, SANTANDER, PLYMOUTH y EL HAVRE.
Vapor correo francés "ESPAGNE" saldrá el 15 de Junio a las 12 del día
NOTA: El equipaje de bodega y camarote se recibirá en el muelle de San Francisco o Machina (en donde estará atracado el vapor) solamente el día 14 de Junio de 8 a 10 de la mañana y de 1 a 4 de la tarde. El equipaje de mano y bultos pequeños los podrán llevar los señores pasajeros al momento del embarque el día 15 de Junio de 8 a 10 de la mañana.
Vapor correo francés "MEXIQUE", saldrá el 7 de Julio.
" " " "ESPAGNE", saldrá el 8 de Agosto.
Para CORUÑA, SANTANDER, PLYMOUTH y EL HAVRE.
Vapor correo francés "MEXIQUE", saldrá el 15 de Septiembre.
IMPORTANTE
SESIONES DE CINEMATOGRAFO DIARIAS EN LOS VAPORES DE ESTA COMPAÑIA SEGUN CONTRATO CON LA CASA PATHE.
Buena comida a la española. — Camareros y cocineros españoles.
LINEA DE CANARIAS
Para SANTA CRUZ DE LA PALMA, SANTA CRUZ DE TENERIFE, LAS PALMAS DE GRAN CANARIA, y EL HAVRE.
Vapor correo francés "DE LA SALLE", saldrá el 11 de Julio.
PASAJE DE TERCERA A CANARIAS ... ... $ 70.00
IDA Y VUELTA EN 3a. CLASE 125.00
El billete de vuelta sin limitación de vapor ni fecha. Al regreso se puede tomar en Canarias, dentro del año, cualquier vapor de servicio regular de esta Compañía entre Canarias y la Habana, que efectúan la travesía cada mes, salvo caso de fuerza mayor.
Se admiten pasajeros de cámara y tercera clase para todos los puertos de su itinerario. Estos vapores NO ACEPTAN CARGA.
Línea de NEW YORK AL HAVRE, PLYMOUTH Y BURDEOS
En esta Agencia se expiden pasajes para esta línea por los lujosos y rápidos trasatlánticos franceses "ILE DE FRANCE". "PARIS". "FRANCE" "ROCHAMBEAU". "DE GRASSE". etc.

Para más informes dirigirse a:
ERNEST GAYE
HABANA.
O'Reilly, Núm. 9. Apartado 1090. Teléfono: A-1476

COMPAÑIA DEL PACIFICO
(The Pacific Steam Navigation Company)

VAPORES CORREOS INGLESES
El magnífico trasatlántico de 25.500 toneladas de desplazamiento
"OROPESA"
Saldrá de la Habana el día 18 DE JUNIO, admitiendo pasajeros de todas las clases para VIGO, LA CORUÑA y SANTANDER, LA ROCHELLE-PALLICE, PLYMOUTH y LIVERPOOL.
Estabilidad, Confort, Rapidez y Seguridad
TERCERA SUPERIOR, fumador, salón de conversación y de música, magnífico comedor, opción al pasajero de escoger su camarote, marcándose en el billete de pasaje.

A Europa — Vigo, Coruña, Santander, La Pallice, La Rochelle, Liverpool		A Centro y Sur de América	
Vapor Oropesa,	18 Junio	Vapor Orcoma,	15 Junio
" Orbita,	29 Junio	" Ebro	18 Junio
" Oroya	16 Julio	" Essequibo	16 Julio
" Orcoma	30 Julio	" Orduña,	20 Julio
" Orduña,	3 Septbre.	" Ebro	13 Agosto
" Orbita	1 Octubre	" Orbita	17 Agosto

NEW YORK, IDA Y VUELTA $130.
Con derecho a retornar diariamente por tren "Havana Special"
VIA KEY WEST
Vapores "EBRO" 3 de Junio y "ESSEQUIBO" 1o. de Julio
SERVICIO DE VAPORES A
España, Francia, Inglaterra, Perú, Chile, Argentina, Uruguay Brasil, Colombia, Venezuela, Guatemala, Costa Rica, Nicaragua Salvador, Honduras, Ecuador, Bermudas, New York.
PROXIMAS SALIDAS
Para informes generales, reservaciones, fletes, etc.
AGENTES GENERALES:
DUSSAQ Co. Ltd.
PALACIO DEL CENTRO ASTURIANO
Teléfonos: A-6540 y A-7218.—Habana.

Frutos Cubanos

El Comisionado Especial en New York, en su cablegrama del día 2 del actual, informa lo siguiente a la Secretaría de Agricultura, Comercio y Trabajo, Sección de Fomento y Expansión Comercial:

"Piñas vapores 'Monterey' y 'Siboney' subastáronse hoy huacales de 24 a dos pesos cinco centavos, huacales de 18 desde dos pesos hasta dos diez; huacales de 24 desde un peso sesenticinco hasta dos, huacales de 30 desde un peso sesenta hasta uno noventicinco; huacales de 36 desde un peso cincuenticinco hasta uno setenticinco; temperatura continúa bastante incierta, algo fría, que hace demanda floja. Naranjas desde seis pesos hasta siete. Aguacates desde cinco pesos hasta diez; buena demanda".

Debido a las inclemencias del tiempo la demanda por frutos y vegetales continúa floja y por tanto los precios bajos. Es probable que en esta semana levante el tiempo y por tanto mejorará la demanda y los precios subirán. Debido a los torrenciales aguaceros que han caído en estos días hay que ser muy escrupuloso y tener el mayor cuidado en la selección de la fruta que va a embarcarse, de lo contrario el porcentaje de "avería" será muy grande dando por resultado dividendos pasivos en los próximos embarques.

Habana, Junio 3 de 1930.

Bolsa de New York

NEW YORK, junio 3 (A P)
ACCIONES: 1.750.450
BONOS: $8.005.000
CAMBIOS: $1.780.000.000

COTIZACION DE LA PESETA

La peseta española se cotizó ayer al cierre del mercado a razón de
8 PESETAS
17.42
POR DOLLAR

COTIZACION DEL FRANCO

El franco francés se cotizó ayer al cierre del mercado a razón de
25 FRANCOS
51 CENTIMOS
POR DOLLAR

Clearing House

Las compensaciones de cheques entre los Bancos asociados al Habana Clearing House, efectuadas durante el día de ayer, ascendieron a la cantidad de $3.294.163.70.

VAPORES ALEMANES
"YORCK"-"SEYDLITZ"
SALIDAS MENSUALES
HABANA
ESPAÑA
FRANCIA
ALEMANIA
LLOYD NORTE ALEMAN
COMODIDAD - SERVICIO - ECONOMIA

PROXIMAS SALIDAS
JUNIO 14 JULIO 14 AGOSTO 10
HACIENDO ESCALA EN
VIGO, CORUÑA, GIJON, BOULOGNE Y BREMEN

A. C. Fabricius y Ca. S en C
Agentes Generales:

Pasajes de Cámara:	Pasajes Tercera:
OBISPO 28.	AMARGURA 1.
A-3455	M-8066

Fletes:
OFICIOS 18. M-8082. M-3951.

EMPRESA NAVIERA DE CUBA S. A.

APARTADO NUMERO 1641.
Dirección Telegráfica:
EMPRENAVE
Claves en uso:
A. B. C. 4a. y 5a. Edición.
Western Union.
SAN PEDRO NUM. 6.—HABANA.
Walkins and Apendix.

TELEFONOS:
A-6236 Pasajes y Fletes.
A3-5315 Información General.
A-4730 Departamento de Tráfico.
A-3966 Almacén.
M-3896 Primer Espigón de Paula.
A-5634 Tercer Espigón de Paula.

VAPORES EN SERVICIO
Presidente Machado, Santiago de Cuba, Gibara, Habana, Baracoa, Las Villas, Guantánamo, Julián Alonso, Antolín del Collado, La Fe, Caibarién Rápido, Cienfuegos, Manzanillo, Joaquín Godoy, Eusebio Coterillo.

PUERTOS DE ESCALA
COSTA NORTE
Caibarién, Nuevitas, Puerto Tarafa, Manatí (Victoria de las Tunas) Puerto Padre, Chaparra, (Holguín, Velasco y Bocas), Vita, Banes, Mayarí, Antilla, Preston, Sagua de Tánamo, (Cayo Mambí), Baracoa, Guantánamo y Santiago de Cuba.

COSTA SUR
Cienfuegos, Casilda, Tunas de Zaza, Santa Cruz del Sur, Manopla, Guayabal, Manzanillo, Campechuela, Media Luna, Niquero, Ensenada de Mora y Santiago de Cuba.

COSTA NORTE DE VUELTA ABAJO
Bahía Honda, Río Blanco, Berracos, Puerto Esperanza, Santa Lucía (Minas de Matahambre), Río del Medio, Arroyos de Mantua y La Fe.

PUERTO RICO
San Juan, Ponce, Mayagüez y Aguadilla.

REPUBLICA DOMINICANA
Santo Domingo, San Pedro de Macorís y Puerto Plata

HAITI
Aux.Cayes y Port au Prince.

JAMAICA
Kingston.

Mercado de Café

NUEVA YORK, Junio 3.—(AP). El mercado de futuros en café estuvo más bajo por regla general. Río abrió 5 a 12 puntos más bajo y cerró 7 a 15 puntos más bajo también con ventas de 28,000 sacos. Santos abrió con baja de 7 a 12 puntos y cerró 12 puntos más bajo a 5 más alto con ventas de 34.000 sacos.

Cotizaciones de cierre:

Río: julio, 7.85; septiembre, 7.63; diciembre, 7.38; marzo, 7.25 y mayo, 7.13.

Santos: julio, 12.06; septiembre, 11.46; diciembre, 11.15; marzo, 10.94 y mayo 10.76.

Río del 7 se cotizó de 9 a 9.1-4 y Santos del 4 de 13 a 13.1-2 costo y flete.

Nuevas Marcas Para Señalar el Ganado

Se han expedido los títulos de propiedad de marcas de hierro para señalar ganado a favor de los señores Paulino Pérez Joya, Pedro Figueredo Liñan, Alberto Rodríguez Arias, Francisco López, Agustín Amador, José Cabrera, Mercedes de Guevara Betancourt, Rafael Poso Pérez, Juan Artiles Morales y Victoriano Latapier.

Se han concedido las marcas de hierro para señalar ganado que solicitaron registrar los señores Rafael Rubio Hernández, Francisco Fernández Llanes, José Durán Rodríguez Rodríguez, José Marrero Belot, Santiago Catalino Pérez, Laureano Alvarez Díaz y Leonardo de la Oliva y Vigoa.

Compañía de Seguros
CUBA

La decana de las Compañías de Seguros de Accidentes del Trabajo establecidas en el país

Oficinas y Dispensario Médico

Obispo 75, edificio propio

Teléfonos: Centro Privado: M-6901 M-6902

APARTADO 2526 HABANA

Suscríbase al DIARIO DE LA MARINA

Bolsa de New York

FERROCARRILES	
Atl Coast Line	—
Atch Top Sta Fe	224
Baltimore Ohio	112
Canadian Pacific	201½
Chesapeake Ohio	213
Chi Gt West com	14
Chi Gt West pref	46⅞
Chic N. W.	81½
Chi Mil San Paul com	19¼
Chi Mil San Paul prf	30⅞
Chic Rock I. Pac	118½
Delaware Hudson	174
Erie	45⅜
Great Northern	87½
Kansas City Southern	—
Lehigh Valley	—
Louisville Nash	—
Mo. Kan Tex com	50½
Mo. Pac com	—
Mo. Pac pref	—
N. Y. Central	173
N. Y. New Haven H.	113
Northern Pacific	80½
Pennsylvania	77¾
Reading	—
St. Louis S. Francisco	111⅛
Seaboard Air Line com	8¾
Southern Pacific	120⅝
Southern Railway	107
Union Pacific	226¼
Wabash comunes	—
Western Maryland com	30½
Alleghany Corporation	26⅜
EQUIPOS	
American Car Foundry	53½
American Locomotive	58
Baldwin Locomotive	21½
Gen Rail Sig	—
Pullman Company	73⅜
Westinghouse Air Brake	43⅛
MOTORES	
Chrysler	34
Continental Motors	—
General Motor New	49½
Graham Paige	8¼
Hudson Motor com	42½
Huppmobile	18¼
Mack Trucks	70½
Nash	39⅜
Packard Motors	16⅞
Reo Motors	11
Studebaker Corp	36¼
White	—
Willys Overland	7⅜
Yellow Truck	26⅞
MARINA	
American International	45¼
Atlantic Gulf West I.	—
United Fruit	91⅛
ACCESORIOS	
Am. Bosch Mag.	39⅜
Briggs Mfg Co.	22
Eaton Axle S.	30⅞
Electric Auto Light	—
Murray Body	22⅛
Spicer Mfg Co.	23¼
Stewart Warner	29⅞
Timken Roller	73
GOMAS	
Fisk Tire	—
Goodrich	40⅝
Goodyear	87
Kelly Springfield Tire	4¼
U. S. Rubber	31
ACEROS	
Am. Steel Fou.	44⅛
Bethlehem Steel	93⅞
Central Alloy	—
Colo F. I.	67
Crucible Steel	76½
Otis Steel	29½
Republic Iron Steel	67⅜
U. S. Steel	170¼
Youngstown	—
PETROLEOS	
Atlantic Ref.	43
Barnsdall A.	26¾
General Asphalt	59
Houston Oil	102½
Independent Oil Gas	25½
Continental Oil	26⅝
Mexican Seboard Oil	29¼
Mid Cont Pet	27⅞
Pan American B.	62½
Phillips Petroleum	37⅜
Pure Oil	23
Royal Ducht	52½
Shell Union Oil	21⅛
Sinclair Oil Corp	27½
Skelly Oil	35⅞
S. O. Calif.	70¼
Standard Oil Co of N. Y.	36½
Standard Oil of N. J.	79¼
Superior Oil	7⅜
Texas Co.	57¾
Texas Pac Land	25¾
Transcontinental Oil	20
Union Oil Cal.	—
Warner Quinlan	18⅛
DIVERSIONES	
Famous Paramount	69½
Fox Film	51⅛
Loew's Inc.	88⅝
Pathé Exchange	11
Warner Bros Pic	65⅝
Radio Keith Orph Corp	42
TIENDAS Y ALMACENES	
American Woolen	—
Ass'd Dry Goods	43⅛
Montgomery Ward	45¼
Sears Roebuck	87½
Woolworth	63½
SERVICIOS PUBLICOS	
American For Pow.	86½
American Tel and Tel.	231⅜
American Water Works	115½
American Gas Electric	—
Brook Man Tran.	69½
Columbian Carbon	156¼
Columbia Gas	83
De Forest Radio	—
Elect. Light Pow.	93¼
Elect. Bond Share	105⅝
Electric Investors	—
Ford Motor Ltd	—
Hazeltine	—
Internt'l Tel Tel	62⅞
Interboro R. T.	62⅞
Marconi International	—
Man El Supply	17
National Power Light	48½
North American	127
Pub. Ser N. J.	114
Standard Gas Elec.	116¾
United Corporation	44¾
Utilities Power and Light	41
United Light	—
MISCELANEA	
International Combustion	8⅝
Int. Harvester	94¼
Johns Manville	108½
Lambert	96⅝
Radio	51⅛
Remington	34¾
Columbia Graphone	27⅜
Simmons Company	36⅛
United Aircraft	74¾
Western Union	173¼
Westinghouse	178⅜
Warren Bros	57⅛
AZUCAR Y FERROCARRILES CUBANOS	
American Beet Sugar	—
American Sugar Ref.	63
Cuban Cane Sugar com	—
Cuban Cane Sugar prf	—
Cuban American Sugar	6½
Cuba Company	18
Gt West Sug.	21½
Consolidated R. R. of Cuba	—
Punta Alegre	2
Puerto Rico Sugar	—

OFICIAL

REPUBLICA DE CUBA.—SECRETARIA DE AGRICULTURA, COMERCIO Y TRABAJO.—COMISION LOCAL DE SUBASTAS.—Habana, Mayo 30 de 1930.—Hasta las 10 a.m. del día 14 de Junio de 1030, se recibirán en esta Oficina, proposiciones en pliegos cerrados, para el suministro de "FORRAJE" para el ganado de esta Secretaría, durante el año fiscal de 1930 a 1931, y entonces se abrirán y leerán públicamente. Se darán pormenores a quien los solicitare. — (f.) **Juan T. Carrión.** Secretario de la Comisión Local de Subastas.

Mercado de Tabaco

Ciento diez tercios de tripas limpias de Vuelta Abajo, de la cosecha del veintinueve, vendieron y entregaron ayer González y Compañía a Cuesta, Rey y Compañía, para Morgan.

Para este fabricante de Tampa compraron los mencionados señores, en los almacenes de Pérez y Capín, setenta y cuatro tercios de las mismas clases, tiempo y procedencia iguales.

Severino Jorge y Compañía vendieron y entregaron a la Cuban Land and Leaf Tobacco Company, setenta tercios de clases de la nueva cosecha de Partido.

De esta misma procedencia, y de la escogida que hacen en Bejucal, vendieron treinta y cinco ttrcios Sobrinos de Antero González a Arthur A. Schwarz.

Hermann Diehl compró y cargó en los almacenes de Solaún y Hermanos, unos cien tercios de colas de Vuelta Abajo.

LA RAMA QUE ENTRO

Dos pequeñas partidas solamente, de tabaco en rama, entraron ayer por los ferrocarriles. Son éstas:

De Pinar del Río, para la Cuba Tobacco Company, 4 tercios.

De Bayamo, para Sobrinos de Antero González 5.

LA VEGA DE AGUILAR

La Cuban Land and Leaf Tobacco Company, compró en la Llanada, de San Luis de Pinar del Río, los tercios que quedaban disponibles de la vega de Aguilar.

Esta operación comprende cuatrocientos treinta y cuatro tercios de la cosecha del año pasado, aunque la vega produjo más, antes había vendido su dueño doscientos veintiseis de la parte seca, de los amarillos y los broncos, según los datos que guardamos y que oportunamente publicamos.

LAS TARIFAS EN VUELTAS

Nuesttro corresponsal en Vueltas, provincia de Santa Claraa, nos envía, con fecha dos del actual, una oportuna e interesante información acerca de las tarifas acordadas por los escogedores de aquella localidad. Dice como sigue:

La Asociación de Obreros Escogedores de Tabaco en Rama, de Vueltas, en Junta General convocada al afecto, acordó la siguiente Tarifa, que ha de regir en el presente año.

Moja de 150 libras 40 cts.
Despaladura de 4 a 5 libras 3 cts.
Apartadura de 25 libras 70 cts.
Engavilladura de 80 manojos, $1.40
Manojeo de 80 manojos 55 cts.
Enterceo de 150 lbras de manojo, 45 cts.
Rezago de 2 li5bras 50 cts.

Esta misma Junta acordó y nombró una comisión que ha de entrevirtarse con el señor Alcalde Municipal para que no se le cobrara contribución a los vinieran a hacer escogidas, así como a los dueños de casas destinadas a este fin, que las ofrezcan en las mejores condiciones posibles, como medio de facilitar el mayor número de escogidas en esta localidad.

Felicitamos a esta Asociación por la labor realizada en lo referente a la Tarifa, que es la deseada por los compradores de tabaco de esta Zona".

Mercado de Azúcar

NUEVA YORK, Junio 3.— (AP). Un tono más firme prevaleció hoy en el mercado azucarero y los compradores tanto refinerías como operadores, mostraron interés por lo azúcares cubanos al precio de 1.3-8 costo y flete equivalente a 3.14 para los libres de derechos. Los tenedores se manifestaron inclinados sin embargo, a mantener tipos más altos y las únicas ventas confirmadas fueron 19.000 sacos de Cuba, llegada el 17 de junio a 1.3-8 centavos costo y flete y 2.000 toneladas de Cuba embarque en junio, a 1.35 franco a bordo, ventas ambas que se hicieron a los operadores. Las refinerías hubieran pagado también ese precio pero por entregas determinadas, y acaso hubieran ofrecido 1.32 de centavo más por crudos libres de derechos. El precio local sigue sin variación a 3.14 centavos.

Un tono más firme también prevaleció en el mercado de futuros, aunque las ganancias máximas no se sostuvieron hasta el final. Hubo alguna vacilación en los primeros momentos, probablemente a causa de las noticias del mercado de Londres, pero después de abrir sin cambio a 1 punto más alto, los precios avanzaron lentamente hasta alcanzar ganancias netas de 4 a 6 puntos. Esta alza estuvo acompañada de operaciones de los bajistas para cubrirse. Cerró la sesión con precios 2 a 3 puntos más bajos que los mejores del día y ventas de 42,650 toneladas.

Mes	Abre	alto	bajo	cierre
Julio	140	144	140	142
Septiembre	147	152	147	150
Octubre				155
Diciembre	157	162	156	159
Enero	161	163	161	161
Marzo	166	170	166	168
Mayo	172	176	172	174

La demanda para el azúcar refinado estuvo algo más activa, probablemente influenciada por el calor. La demanda está limitada a las necesidades más urgentes del consumo.

Mercado de Ganado

LOS PRECIOS EN PIE
Del vacuno

Precios pagados por compradores en los mercados de origen:

En Oriente, a cuatro y medio cts. con 5 por 100 de descuento.

En Camagüey, a cuatro y medio centavos neto.

En Las Villas, a cuatro y medio centavos con 10 por 100 de descuento.

El de Pinar del Río, de cuatro y cuarto a cuatro y medio centavos, pesado y entregado en esta capital.

Del de cerda

El criollo, de ocho a once centavos.

El americano, de doce a catorce centavos.

Del lanar

El ganado lanar de cinco a siete centavos.

MATADERO DE LUYANO

En el Matadero de Luyanó se sacrificaron las siguientes reses:

De vacuno ... 106
De cerda ... 40
De lanar ... 25

Los precios que rigieron en el Matadero de Luyanó fueron:

	Cts.
Vacuno	De 18 a 20
Cerda criollo	De 30 a 36
Cerda americano	De 36 a 44
Lanar	De 30 a 45

MATADERO INDUSTRIAL

En el Matadero Industrial se sacrificaron las siguientes reses:

De vacuno ... 278
De cerda ... 156
De lanar ... 44

Rigieron en el Matadero Industrial los siguientes precios:

	Cts.
Vacuno	De 18 a 20
Cerda criollo	De 30 a 36
Cerda americano	De 36 a 44
Lanar	De 30 a 45

—Enrique Gómez López, barbero y con domicilio en Rayo 62, reclamado por el J. de Instrucción de la S. Tercera en causa que se le sigue por un delito privado. Lo arrestaron los Expertos Balmaseda y García.

RADIO Y ELECTRICIDAD
A Cargo de Alberto Giró

«GRAÑA, MAGAZZI Y GODY», EN LA HORA «MAJESTIC» DE HOY

Tres notabilísimos artistas, los señores «Graña, Magazzi y Gody», magistrales intérpretes de las canciones y tangos argentinos, figuran en el programa que ofrecerá esta noche, por la emisora CMW, el Radio «Majestic».

Los radio escuchas que esperan siempre con entusiasmo estas trasmisiones, disfrutarán hoy, como de costumbre, de un programa ameno, atractivo, y que, al mismo tiempo, les brindará algunas agradables sorpresas.

LA ESTACION C M X, NUEVAMENTE EN EL AIRE

Después de haber reparado las averías que sufriera recientemente la magnífica emisora C M X, propiedad del señor Francisco Lavín, estimado amigo nuestro, se encuentra nuevamente en el aire esta popular Estación la que, aprovechando esa circunstancia, ha sido mejorada notablemente.

Nos alegramos mucho de que el señor Lavín haya terminado satisfactoriamente sus trabajos y que esté de nuevo desarrollando sus actividades.

LA SRTA. MARGOT AYALA Y EL INSPIRADO POETA ARRONDO, CUBRIRAN EL PROGRAMA DE MAÑANA, POR LA C M W, EN EL TURNO QUE BRINDA SEMANALMENTE EL DIARIO DE LA MARINA

Interesantísimo será, sin duda alguna, el programa que se interpretará mañana, jueves, de 9.15 a 10.15, por la emisora C M W, la notable soprano señorita Margot Ayala y el inspirado bardo cubano señor Arrondo, estimado compañero de Redacción.

Entre los números que cantará la señorita Ayala figuran Carmen (Habanera); Gioconda (Voce D Donna); Caro Mio Ben. Giordano; Elegie. Massenet; Corazón, de Sánchez Fuentes y Madrigal, de Lecuona.

Estación C M W
DIARIO DE LA MARINA.
595 Kc. 1.000 Watts.
De 9.30 a 11 p. m.: Noticiario DIARIO DE LA MARINA.
10 a 11 p. m.: Programa Westinghouse.
De 11 a 11.30: Programas musicales.
De 11.30 a 12 m.: Clase de Inglés por el profesor Mr. Lismore.
De 12 a 1 p. m.: Hora Radio Victor con este programa:
1—La Tempestad. Romanza. Miguel Ruggeri.
2—Marina. Terceto. Miguel Fleta, Emilio Sagi Barba y M. Revenga.
3—Resurrección. Dieu de Grace. Mary Garden.
4—Suite de Carmen. Marcha. Orquesta Sinfónica de Filadelfia.
5—Villanelle. Sofía del Campo.
6—L Africana. Deh chio ritorni. Enrico Caruso.
7—Novelette in D. Solo de piano. Harold Bauer.
8—Cuentos del Bosque de Viena. Lucrecia Bori.
9—Trovador. Il Balen del suo sorrizo. Apollo Granforte.
10—Gesu Bambino. Giovanni Martinelli.
11—Caprice Viennois. Solo de Violín. De Fritz Kreisler.
12—Elegie. Rosa Ponselle.
De 1 a 1.30 p. m.: Programa de El Aguila.
De 1.30 a 2.30 p. m.: Programas Comerciales.
De 2.30 a 3 p. m.: Farmacias de turno.
De 3 a 4 p. m.: Programa R C A.
De 4 a 5 p. m.: Hora de Cultura.
De 5.30 a 5.45 p. m.: Noticiario DIARIO DE LA MARINA.
De 5.45 a 6.30 p. m.: Programas Comerciales.
De 6.30 a 7.30 p. m.: Hora Artística Hermanos Acebal.
De 7.30 a 7.30 p. m.: Hora Artística Hermanos Acebal.
De 7.30 a 8 p. m.: Clase de Inglés por el profesor Mr. Lismore.
De 8 a 8.30 p. m.: Programa de El Aguila.
De 8.30 a 8.45 p. m.: Noticiario DIARIO DE LA MARINA.
De 8.45 a 9 p. m.: Programa Comercial.
De 9 a 10 p. m.: Audición especial Hora Majestic.
De 10 a 11 p. m.: Hora bailable C M W a cargo de la Orquesta Royal Ramblers, Ríos, Caula y Raymat.
De 11 a 11.25 p. m.: Noticiario DIARIO DE LA MARINA.

Estación C M C
De 7 a 8 p. m.: La Hora Acebal del Campo ha sido transferida para el viernes de 7 a 8 p. m.
De 8 a 10 p. m.: Concierto desde el Malecón por la banda de Música Municipal de la Habana. Intermedios por el Cuarteto Sensat.
Hora por el Observatorio Nacional.
De 10 a 11 p. m.: Bailables por la Orquesta Los Irresistibles.

Estación C M X
960 Kc. 333.1 M.
De 11 a. m. a 1 p. m.: Concierto de la hora de almuerzo.
Música popular y escogida.
De 8 a 10 p. m.: Programa a cargo de Rafael Cordero, combinado con música selecta.
De 10 a 12 p. m.: Música bailable a cargo del Sexteto de los Viboreños.

Estación C M Q
11 a. m.: Programa Westinghouse como sigue:
1—Il Canto del Lavoro, Inno Ufficiale, en 2 partes.
2—Family Celebration, de P. Febbraio, en 2 partes.
3—Songs of the Past, en 4 partes.
4—My Country.
5—Mays Gentle Zephrys Came Again.
6—Gys Ir Gad, The Call to the Arms.
7—The Martial Spirit, de la Opera Blodwen.
8—Memories of Home, de F. Gutman.
9—Loves old Sweet Song, de J. L. Molloy.

Estación C M B C
1225 Kc.
4 p. m.: Programa Westinghouse.
6.30 p. m.: Programa a cargo de Enrique Bryon.
7.30 p. m.: Propagandas Comerciales.
8 p. m.: Hora a cargo de la Orquesta Belisario López, danzones y danzonetes.
9 p. m.: Programa Radio Victor a cargo de las sopranos Blanquita Bárcena, Mercedes Zayas Bazán y señora Dubrocá y el barítono Antonio Bello, acompañados al piano por Santos Menéndez.
1—La Parranda.
2—Espabílate.
3—A una Ola.
(Blanquita Bárcena; Santos Menéndez, pianista).
4—Música Prohibita.
5—Bohemia. Puccini.
(Sra. Dubrocá, soprano; Menéndez, pianista).
6—Faisán. Lecuona.
7—Te Adoro. Lecuona.
8—No puedo olvidarte. Lecuona.
(Srta. Zayas Bazán, Menéndez, pianista).
9—Cuando yo muera. Sra. Dubrocá, soprano.
10—Solo de Piano por el profesor Santos Menéndez.
11—El Barítono Antonio Bello.
10 p. m.: A cargo del Trío Gran Canarias, integrado por violín, flauta y piano, en un Repertorio Español.

Estación C M B Z
1010 Kc. 296 M.
De 9 a 10 a. m.: Hora Radio Social y Teatral. Música variada, noticias sociales y teatrales.
De 3 a 5 p. m.: Música variada. Hora Radio Victor.
De 6 a 7 p. m.: Hora Radio Victor. Programa a cargo de la artista señorita Mercedes Mariño:
Maja, Recójete el Pelo. Muguerza.
Para Qué Volver. Muguerza.
Recitación.
A Neniña, Canción Gallega. Lens Viera.
Alma de Mujer. Tango. Muguerza.
Bésame en la Boca. Tango.
Recitación.
Por Qué. Canción. Muguerza.
Te Quisiera Besar. Gaignet.
Recitación.
Es por lo que te adoro. Criolla. Muguerza.
De 9 a 10 p. m.: Programa a cargo de la Orquesta Bailable de A. M. Romeu.

Estación C M B I
1405 Kc. 213 M.
8.30 p. m.: Programa Popular.
10 p. m.: Hora dedicada a la Colonia Española a cargo del conocido Cuarteto Típico Gallego, compuesto por Bombo, señor José Cortés, director; gaita, señor Gelacio Martínez; clarinete, señor Manuel Suárez; caja, señor Manuel García.
PROGRAMA
1—Lirios y Claveles. Pasodoble.
2—Amor Fugaz. Vals.
3—Alborada de Veiga.
4—Pandereteira. Paso doble.
5—Riveirana. Muñeira.
6—Baturro. Jota.
7—Angela Mía. Fox trot.
8—Tuyo es mi Corazón. Habanera.
9—Besos y Cerezas. Paso doble.

Estación C M C D
4 p. m.: Sintonía.
4 y 5: Solos de piano por los señores José Antonio Quintana y Rolando Quesada; violín Armando Bolaños. Tangos y canciones por el señor Tomás Villa.
5 p. m.: Programa La Bombonera a cargo del compositor señor Gumersindo García; Nacho Alemany; señora Mercedes Valdín.
1—Paso Doble Alma de Sevilla.
2—Jota La Madre del Cordero.
3—Criolla En la Soledad. Gumersindo García.
4—Bolero Bien Sé que no me Quieres. Alemany.
5—Estremecimiento de Amor. Vals.
6—Número de Canto por la señora Davison.
7—Penas de Amor.
8—Carball.
9—Número de canto por la señora Valdín.
10—Criolla Estrella.
11—Tengo Celos. Tango.
12—Criolla Ojos Soñadores. Carlos Davison.
13—Solo de Guitarra por la señora Davison.
14—La Ronda de los Enamorados de la del Sotto del Parral.
15—Danzón Mercedes, por la Estudiantina.
7 p. m.: Números de Canto por Villot.
7.30 p. m.: Programa bailable.
8 p. m.: Sinfonía y Buenas Noches.

Bolsa de la Habana

BONOS Y OBLIGACIONES

	Comp.	Vend.
Cuba 1904 (Speyer)	99	—
Cuba 1905 (Deuda Intt.)	91	—
Cuba 1909 (4½)	90	—
Cuba 1914 (Morgan)	100	—
Cuba 1917 (Puertos)	94	—
Cuba 1923 (5½)	102¼	104
Aymto. Habana 1a hip.	99⅝	—
Aymto. Habana 2a hip.	99	—
Banco Territorial	—	—
Cervecera	102¾	—
Cervecera (obligaciones no hipotecadas)	75	80½
Ciego de Avila	—	—
Curtidora	—	—
Gas	103	—
H. Electric (Consolidadas)	75	81
Manufacturera	—	—
Matadero	30	—
Nueva Fábrica de Hielo; bonos	103	—
Papelera Serie A	100	—
Papelera Serie B	73	—
Teléfono	88	—
Unidos	35	—
La Metropolitana S. A.	92	100
Jarcia Matanzas	95	101
Iron Beer	—	—
Havana Electric	56½	58
Bonos Centro Asturiano de la Habana	100	104
Bonos hip Moderna Fábrica Ladrillos	83	—

BONOS: Empréstito seriado de la República de Cuba. Morgan 5½ %. 1927.

	Comp.	Vend.
Serie C—Julio 1 1930	99	—
» D—Julio 1 1931	98	—
» E—Julio 1 1932	97	—
» F—Julio 1 1933	97	—
» G—Julio 1 1934	97	—
» H—Julio 1 1935	97	—
» I—Julio 1 1936	97	—
» J—Julio 1 1937	97	—
Certificados 5½.—Obras Públicas:		
Diciembre 31 de 1931	97	—
Junio 30 de 1932	97	—
Diciembre 31 de 1932	97	—
Junio 30 de 1933	97	—

ACCIONES

	Comp.	Vend
Agrícola	—	—
Banco Territorial	29½	—
Banco Territorial benef.	2	—
Préstamos sobre Joyería	—	—
Cervecera	175	275
Cuba Cane pref	1	—
Cuba Cane com	⅛	—
H. Electric Utilities Co. prefs 6 por 100	88	91
H. Electric Utilities Co. prefs 5 por 100	66	70
H. Electric Railway Co. prefs	54	57½
H. Electric Railway Co. comunes	3	—
Jarcia prefs	74½	—
Jarcia comunes	10	16
Licorera comunes	3½	6
Lonja prefs	90	—
Lonja comunes	90	—
Manufacturera prefs	3	6
Manufacturera com.	—	—
Naviera prefs	63	69
Naviera prefs ex certificados	55	—
Naviera comunes	6	10
Nueva Fábrica de Hielo	300	—
Nueva Fábrica de Hielo; benefs	95¼	100
Perfumería prefs	30	—
Perfumería com.	3	—
Pesca prefs	100	—
Pesca comunes	15	—
Teléfono prefs	95	—
Teléfono comunes	126	—
Unidos	12½	—
F Consolidados de Cuba; prefs.	59½	—
Union Oil	12½	15
Metropolitan Auto	—	—
Fibras y Jarcia	55	74
Matadero	—	—
Seguros La Mercantil	105	—
Kokofat prefs	—	—
Kokofat comunes	—	—
Cuba R. R.	65½	—
Curtidora	—	—

M.E.C.D. 2016

EL "CENTRO DE LA PROPIEDAD URBANA" CELEBRARA ASAMBLEA GRAL. EL DIA 11

Se tratará en ella de los problemas de los propietarios para enviar un trabajo estadístico relatándolos, a la Alta Cámara.

La Comisión del "Centro de la Propiedad de la Habana" que fué designada en su última Junta Directiva, integrada por los señores ingeniero Luis Morales, Marqués de Tiedra, doctor Angel J. Párraga, Antonio Tarafa Marcano, Ingeniero Eduardo J. Chibás y Francisco Andrés, Secretario del Centro, presidida por el doctor José Jenaro Sánchez, se entrevistó inmediatamente en el Senado con el senador señor Lorenzo Fernández Hermo y otros compañeros del mismo, para tratarles, tal cual se había acordado, sobre el proyecto de ley hecho público por dicho senador y sobre otros que se encuentran en espera de resolución, afectando todos directamente a la propiedad urbana.

Ese cambio de impresiones tenido, que fué bastante extenso abarcó también múltiples problemas que en realidad deben ser atendidos inmediatamente para conjurar y ayudar en estos momentos a aminorar la inmensa crisis que sufren los propietarios de fincas urbanas de esta Ciudad.

Esta Comisión, prometió enviar trabajo estadístico al Senado, que demuestre la verdadera situación de la propiedad, con referencia a las cargas que sufre y que se aumentan considerablemente dado el enorme número de fincas desalquiladas que existen actualmente y la gran cantidad de procedimientos necesarios a emplear por los propietarios en materia de desalojo y desahucio, que se elevan a una considerable cifra.

Los comisionados salieron agradablemente impresionados de la actuación que el Senado de la República ha de tomar, tan pronto reciba la sugestión que el "Centro de la Propiedad le enviará, para mejorar los procedimientos y obligaciones a que se han referido.

En consecuencia de este cambio de impresiones y para llevar el ambiente completo de todos los propietarios de la Habana, oyendo todos y cada uno de los problemas actuales, el "Centro de la Propiedad Urbana de la Habana" en definitiva, citará a una Asamblea general, que ha sido señalada para el próximo miércoles día 11 del corriente mes a las 4 de la tarde, en el local de esta Institución y a la cual se citará con toda preferencia a todas las Asociaciones de Propietarios, Industriales y Comerciantes de la Habana y asimismo se invitará a todas las Asociaciones de Propietarios, Industriales y Comerciantes de la Habana y asimismo se invitará a todos los propietarios que deseen concurrir ya sean o no miembros del Centro.

Antes de la fecha señalada se hará nuevamente llamamiento oportuno, para que todos los interesados en estos problemas puedan cooperar, asistiendo a la Asamblea señalada.

En el "Centro" se vienen recibiendo constantes adhesiones y consultas que se refieren a este propósito, que constituye una verdadera necesidad de ser oído y atendidos en beneficio no sólo de los propietarios sino prácticamente también de los Poderes Públicos.

EL "DIARIO DE LA MARINA" EN BRASIL

Amables frases publicadas en el diario "Jornal do Brasil"

Del gran diario brasileño "Jornal do Brasil" tomamos el siguiente escrito:

"Nuestro brillante colega de la Habana DIARIO DE LA MARINA, uno de los más antiguos y autorizados órganos de opinión de las Antillas y América Central, publica en sus ediciones de 23 y 30 de Marzo último dos páginas de rotogravure, con apreciable texto, exclusivamente dedicadas a Río Janeiro y San Paulo, demostrando el progreso y las bellezas de las dos grandes ciudades brasileñas.

A esa manifestación de aprecio no fué por cierto extraña la acción de la Legación del Brasil en Cuba, al frente de la cual se halla uno de los más esclarecidos y diligentes representantes de nuestro cuerpo diplomático, el señor ministro Castello-Branco Clark.

ESTACIONAMIENTO DE UN CAMION

El señor R. Arozarena solicita permiso de la Alcaldía, para estacionar camiones frente a la fábrica de hielo de Arroyo y Cristina, para hacer operaciones de carga y descarga.

CONVOCA EL CIRCULO DE BELLAS ARTES PARA EL DECIMOQUINTO SALON, DE 1931

Requisitos para el envío y exposición de las obras. Será dividido en cinco secciones el salón. El jurado de admisión

El Círculo de Bellas Artes, constituido legalmente con el fin de contribuir a la afirmación y desenvolvimiento de las Bellas Artes en Cuba y teniendo como uno de sus objetos primordiales para la consecución de sus fines la celebración anual de un Salón de Bellas Artes en esta ciudad, convoca por este medio a todos los artistas cubanos y extranjeros residentes en Cuba y a los cubanos residentes en el extranjero para que concurran con sus obras al DECIMOQUINTO que se celebrará el año 1931.

REQUISITOS PARA EL ENVIO Y EXPOSICION DE LAS OBRAS

El Salón se dividirá en cinco secciones que corresponderán a las Bellas Artes siguientes: pintura, grabado, escultura, arquitectura y arte decorativo.

A este salón podrán concurrir los artistas cubanos residentes en y fuera de Cuba, los artistas extranjeros residentes en Cuba y aquellos artistas que la Comisión del Salón invite de modo especial.

Serán admitidas en este Salón:

a) Las obras originales de pintura, ejecutadas por cualquiera de sus procedimientos, los grabados, dibujos originales y litografías en todas sus manifestaciones.

b) Los modelos y esculturas originales en todas las materias duras y los grabados de medallas.

c) Los proyectos de edificios de todas clases, estudios de restauraciones y modelos de arquitectura.

d) Las obras relativas al arte decorativo que por sus condiciones y dimensiones sean susceptibles de presentación de acuerdo con la disposición del local y libremente a juicio del jurado.

4.—No serán admitidas en el Salón de 1931 las obras que hubieren figurado en los anteriores salones de la extinguida Asociación de Pintores y Escultores.

5.—La presentación de las obras se verificará en el local que se designe por el autor o por la persona debidamente autorizada por éste mediante un escrito al efecto.

Cada autor o la persona debidamente autorizada por él acompañarán con la obra, una cédula firmada en la cual consignarán además de su número, descripción y género, los siguientes particulares:

a) Nombre y apellidos del autor.

b) Lugar de su nacimiento.

c) Su domicilio.

d) Designación de la persona que le represente en caso de no residir el autor en la Habana (esta persona tendrá que tener su domicilio forzosamente en dicha ciudad).

e) Precio de la obra y si autoriza su venta.

Cada autor o su representante legítimo será provisto de un recibo talonario en el cual se consignará el número de obras que entrega, los nombres o lemas de las mismas, el número de orden de entrada y cualquier otro particular que fuere pertinente. Este recibo será refrendado por el Secretario del Salón y será nulo si careciese del sello del Círculo.

Cada artista podrá presentar como máximum tres obras. El hecho de concurrir con sus obras al Salón, obliga a los artistas a someterse a las decisiones del Jurado de Admisión y del de Colocación.

Los artistas que no sean miembros del Círculo de Bellas Artes, podrán exponer sus obras en este Salón, sujetos a las mismas prescripciones que los que son asociados, pero deberán abonar la cantidad de UN PESO moneda oficial por cada obra que el Jurado de Admisión le acepte.

El Jurado de Admisión estará integrado en la siguiente forma: un miembro de la Sección de Pintura, uno de la de Escultura y uno de la de Arquitectura elegido por la Sección correspondiente y dos miembros elegidos por la Junta de Gobierno del seno de la misma y que sean competentes en la materia.

Este Jurado comenzará a actuar al siguiente día de haberse cerrado el plazo de admisión para la presentación de las obras y cesará automáticamente en sus funciones inmediatamente que haga entrega al Secretario del Salón del acta que se levantará al efecto y que contendrá la relación de las obras admitidas y rechazadas. Esta acta será entregada dentro de las veinticuatro horas siguientes al Jurado de Colocación y a la Comisión del Catálogo.

Para ser admitida una obra habrá de tener la mayoría absoluta de los votos del Jurado.

Los acuerdos del Jurado de Admisión serán irrevocables e inapelables.

El Secretario del Salón comunicará a los interesados las obras que les hayan sido rechazadas a fin de que pasen a recogerlas en el término de quince días a contar desde la fecha de la notificación.

Admitida una obra por el Jurado, no podrá ser retirada del Salón por ningún motivo hasta la clausura del mismo.

Las obras de artistas invitados especialmente, se consideran por esta razón exentas de examen a los efectos de su admisión. No obstante, si las obras por su número no pudieran ser colocadas todas teniendo en cuenta las dimensiones del Salón, el Jurado, de acuerdo con el autor o su representante legal, escogerá aquellas que puedan ser expuestas.

Habrá un Jurado de Colocación integrado en la siguiente forma: dos miembros de la Sección de Pintura, dos de la de Escultura y dos de la de Arquitectura, los cuales serán elegidos por sus respectivas Secciones.

Del seno del Jurado de Colocación se designará por ellos mismos una comisión que se denominará Comisión del Catálogo y la cual tendrá a su cargo la redacción del Catálogo General del Salón. Esta Comisión se asesorará del personal necesario para ello y dicho Catálogo deberá estar impreso la antevíspera de la inauguración del Salón.

Las obras expuestas y que quedarán debidamente colocadas por el Jurado de Colocación la antevíspera de la apertura del Salón no podrán ser cambiadas de lugar bajo ningún pretexto.

La entrada al Salón será gratuita con excepción del día de la inauguración y de los días de moda que se acuerden, así como también el de clausura en los cuales la entrada será mediante pago o por rigurosa invitación.

Los expositores y asociados del Círculo de Bellas Artes tendrán derecho a la entrada en todo momento mediante la tarjeta de expositor, los que lo sean y por la presentación de su último recibo del Círculo los asociados. La entrada para los miembros de la Prensa será libre mediante la presentación de su tarjeta de identificación.

El Salón estará abierto durante un mes a partir de la fecha de su inauguración, pudiendo prorrogarse el plazo en caso de reconocida conveniencia y por acuerdo de la Junta de Gobierno.

Del precio de venta realizada de las obras se descontará el diez por ciento a beneficio de los fondos del Círculo según lo dispuesto en el Artículo 15 del Reglamento social.

El envío de las obras así como todos los gastos que originen hasta su entrada en el local de la exposición y después de clausurada para ser recogidas, serán de cuenta del expositor.

Los autores o sus representantes legítimos, previa la presentación del recibo, que recibieron en el acto de la entrega, están en la obligación de retirar dentro de los quince días siguientes al de la clausura de la exposición, las obras que tuvieren en la misma.

Cumplido el plazo fijado en el párrafo anterior, dejarán de estar bajo la vigilancia del Círculo las obras que no hubiesen sido retiradas, las cuales se depositarán en un almacén con cargo y condiciones. Asimismo el autor o su resentante, que la hubiere dejado en estas por riesgo directo del autor o su representante abonarán al Círculo las gastos que origine el transporte de las mismas desde el lugar de exposición al almacén, etc.

Las obras que oportunamente no hubieren sido recogidas por sus autores o representantes y sufrieren deterioro o se extraviaren con tal motivo, no podrán ser reclamadas en ninguna forma a este Círculo.

La Comisión del Salón estará integrada por el Presidente del Círculo, los presidentes de las cinco Secciones, el Secretario General del Círculo y los Secretarios de las mencionadas Secciones.

Todo lo que no estuviere previsto por este Reglamento será resuelto por la Comisión del Salón sin que contra su fallo quepa recurso ni reclamación alguna.

Esteban Valderrama, Presidente. — Manuel I. Mesa Rodríguez, Secretario de la Sección de Pintura.

(Se ruega a las periódicos de provincias la publicación de este convocatoria).

ESTADO DEL TIEMPO

NOTA DEL MEDIODIA DEL MARTES

Persiste sobre la Virginia el centro de área de alto barométrico, extendido por la mitad oriental de los Estados Unidos, casi todo el Golfo de Méjico, Atlántico, Antillas y mitad Norte del Mar Caribe.

Pronóstico para el miércoles: Probablemente buen tiempo. Vientos de región Este alcanzando fuerza de brisote. Algunas lluvias más probables en mitad occidental.

Observatorio Nacional.

PERDIO EL TITULO

La Séptima Estación de Policía trasladó al Municipio copia de la denuncia formulada por Rogelio Ruiz Lavín y Caldoso, del extravío de su título de chauffeur número 107, el certificado de circulación del automóvil 38396 y de la cédula electoral de su pertenencia, documentos que cree haber extraviado en Padre Varela y Ave. de la Independencia.

VISITO EL ALCALDE EL NUEVO CENTRO DE SOCORRO DEL HOSPITAL MUNICIPAL

Las grietas que se observan en el edificio corresponden a la cubierta de la tubería para las instalaciones de electricidad.

Por el doctor Manuel Mencía, jefe del Departamento Municipal de Sanidad, se dispuso ayer este cambio:

El doctor Manuel Reyes y Ventura, del Primer Centro de Socorro pasa al Segundo, para cubrir la guardia de once de la mañana a dos de la tarde; y el doctor Manuel Sánchez y Ramírez, pasa del Segundo Centro al Primero, turno de dos a cinco de la tarde.

VISITA DEL ALCALDE AL HOSPITAL MUNICIPAL

El alcalde doctor Miguel Mariano Gómez, alcalde de la Habana, visitó ayer por la mañana el Hospital Municipal, presenciando los trabajos en el nuevo edificio anexo al fondo del mismo, donde funcionan desde el sábado último los servicios de garganta, nariz y oídos y de Ortopedia, así como el Centro de Socorro del Establecimiento.

EXENCION DE CONTRIBUCION

Se ha dirigido al Ayuntamiento el señor Jorge Aguado, solicitando exención de contribución por cinco años, para su fábrica de andamios fijos y movibles, que califica de industria nueva en el país.

SALUDO DESDE EL ZEPPELIN

Ayer recibió el alcalde un mensaje de salutación de Mr. E. E. Muller, ingeniero electricista de la Compañía Cubana de Electricidad, que le remite desde el Graff Zeppelin, donde va como viajero a Europa.

EDIFICIO QUE SE CONSTRUYE SIN LICENCIA

Denunció a la alcaldía Mr. Natthan Simbers, que en Ricla 65 se construye un edificio sin licencia municipal, estando habitada parte de la casa.

OMNIBUS PARA LOS ARQUITECTOS MUNICIPALES

Se efectuó ayer en la Secretaría de la Administración Municipal la subasta para la adquisición de un ómnibus destinado al uso de los arquitectos municipales, en sus inspecciones.

Concurrió como único postor la Compañía Nacional de Automóviles. El Tribunal estaba integrado por los señores Pedro Jiménez Pozo, coronel Tomás Armstrong y arquitecto señor Ramiro Iberm.

PAGO DE INDEMNIZACION

Estuvo ayer gestionando en la Alcaldía el comandante Revia, del Ejército Nacional, el pago de la suma de veinte mil pesos, por indemnización en terrenos tomados para vía pública en su propiedad de Universidad entre San Joaquín y L. Estévez.

LAS GRIETAS EN EL EDIFICIO DEL CENTRO DE SOCORRO EN EL HOSPITAL

Ayer recibió el jefe del Departamento Municipal de Fomento, la siguiente comunicación:

—Con referencia al escrito publicado por el periódico El País en su edición del día de ayer, referente a grietas observadas en el edificio construído para Casa de Socorro, tengo el honor de informarle que las mismas se reducen única y exclusivamente a haberse marcado en uno de los tabiques divisorios la tubería de electricidad, motivado por haberse creído conveniente cambiar la situación de la misma después de construído el tabique y debido a la diferencia de material por estar la tubería envuelta en concreto, cosa corriente y sin importancia de ninguna clase en cualquier obra por bien ejecutada que esté. —Atentamente, (f.) E. Gil Castellanos, arquitecto inspector.

SE PAGO A LA POLICIA

Por la Tesorería Municipal se puso ayer a la disposición del Cuerpo de la Policía Nacional la suma de $86.865.25, con que el Municipio contribuye a los gastos de ese organismo en el mes de mayo último.

DEVOLUCION PEDIDA

Del Municipio solicitó ayer la Administración de los Ferrocarriles Unidos, la devolución de la suma de $842.40, que asegura haber pagado de más por contribuciones urbanas.

APERTURA DE LA CALLE DE ENAMORADOS

La señora Mercedes Morales ha solicitado del alcalde se lleven a cabo las gestiones administrativas debidas, para que cuanto antes se proceda a la apertura de la calle Enamorados, de conformidad con acuerdo del Ayuntamiento de 17 de junio de 1920. Expone la señora Morales que la casa que obstruye dicha prolongación es la Avenida 10 de Octubre 270.

OPOSICION A UN GARAGE

Julio E. Poey, como apoderado de la señora Rosa Rafecas viuda de Conill, dueña de la finca urbana Figuras 64, remitió ayer escrito a la Alcaldía para oponerse al establecimiento de un garage con venta de gasolina en la casa contigua número 66, por los peligros que entrañaría para el vecindario y para su propiedad.

INSTALACION DE TANQUES DE GASOLINA

La señora Natividad C. Carrasco pide licencia de la Alcaldía para instalar un tanque de gasolina en la casa Lamparilla 35. Igual petición hace dicha señora con respecto a la casa Avenida de la República esquina a Freyre de Andrade.

PETICION DE SANIDAD

Interesa del Municipio la Secretaría de Sanidad se le diga si se ha concedido permiso para instalar un tanque de gasolina en Arsenal 26.

OBRAS DENUNCIADAS

La Séptima Estación de Policía da cuenta al Municipio, de que se efectúan obras sin licencia en Zenea 206 letra A.

BALCON RAJADO

Dió cuenta a la Alcaldía la Tercera Estación de que el balcón de la casa Mayor Gorgas número 2, presenta aspectos de rajadura total.

CERTIFICADO DE RESIDENCIA

Interesa de la Alcaldía el juez municipal del Distrito Oeste de la Habana, se le informe si la señora Ana Pastora Sabás y Gelis, tiene su residencia en la calle de Máximo Gómez 412, altos.

EMPLEADOS CITADOS

Por la Audiencia de la Habana se ruega al alcalde, cite al empleado municipal señor Francisco Migica, para que preste declaración el día 12 del actual en el juicio de la causa 378 de este año.

—También el juez de Instrucción de la Sección Tercera, interesa sean citados los arquitectos municipales señores E. B. Pérez y E. Enseñat, para que presten declaración como testigos el día 7 del actual a las 9 de la mañana, en causa por incendio.

MERCANCIAS AL DEPOSITO MPAL.

Distintas Estaciones de policía informaron ayer al alcalde haber remitido al Depósito Municipal mercancías ocupadas a vendedores ambulantes que ejercían sin tener licencia municipal.

LICENCIAS DE OBRAS DESPACHADAS

La Jefatura del Departamento de Fomento del Municipio ha despachado las siguientes solicitudes de licencias, que previo el pago del Impuesto correspondiente pueden obtenerse en la taquilla número 12.

Obras menores:

Calle 37 y 4. Vedado.
General Aranguren 130.
J. de San Martín 9.
Avenida de Italia 126.
Santo Tomás y La Rosa.
Almendares esquina a Lugareño.
Avenida M. Gómez 5.
Avenida Gómez.
Benjumeda 1.
Padre Varela 187.
Luzuriaga 122.
Calle 21 entre 8 y 10.
M. Gómez 875.
Paseo de Martí 2.
J. B. Zayas 6.
San Nicolás 215.
Pajarito y Clavel.

Obras mayores:

Perkins entre Central y Suárez. Nave.
12 entre Concepción y Dolores. Ampliación.
10 de Octubre 14, reformas y ampliación.
Calle 17 esquina a K. Nueva planta.

CERTIFICADOS DE HABITABILIDAD

Por el propio departamento se han expedido las declaraciones de habitabilidades que se indican a continuación, pudiendo recogerlas sus propietarios todos los días hábiles de 10 1-2 a 11 1-2 a. m.

Arellano entre Luz y C., habitable.
San Pedro 32 y 34, utilizable.
Almendares entre Bruzón y Desagüe, habitable.

EL TESORO MUNICIPAL

Movimiento de fondos ocurrido el día 2 del actual en la Tesorería del Municipio.

Ingresos:
$11.010.24, por Ejercicio Corriente.
$1.878.88 por Resultas.
Y para el Consejo Provincial: $2.141.42
Existencia en Caja:
Para el Fondo de Pensiones a Veteranos y de Contingente Sanitario: $... 76.278.64.
$127.026.20 de Ejercicio Corriente.
$124.424.14 de Resultas.
$17.240.98 del Consejo Provincial.
$132.553.27 del Presupuesto Extraordinario.
$485.009.94 de Depósitos diversos.
Total general: $962.533.17.

COBROS

Los cobros efectuados el expresado día en el Municipio, fueron de $1.495.97 por espectáculos públicos; de $476.16 por cuotas ocasionales y de $17.00 por multas.

EMPRESARIOS TEATRALES MULTADOS

De conformidad con la denuncia formulada por el señor Francisco Aguirre Vidaurreta, el alcalde ha impuesto diez pesos de multa a los señores Augusto Perrer y Castro Chané, empresarios del Teatro Payret, por no haber cumplido el programa de la función celebrada el día 22 de mayo último.

OTROS INFRACTORES

La Alcaldía ha multado en 25 pesos a los señores Calvo F. Viera, dueños de la ferretería de Compostela 137 y a Otero y Cía., del tren de lavado de Aguacate 32, por no dar cuenta al Municipio del traspaso de sus licencias comerciales. En $5.36 fueron multados por el alcalde los señores Gómez y Tobar, establecidos con garage en la calzada de 10 de Octubre 498 por infracción del Reglamento de Pesas y Medidas. De este hecho se dió cuenta al Juzgado correspondiente, por haberse comprobado que las medidas que utilizaban para la venta de la gasolina eran cortas.

CARNE DECOMISADA

Por haber sido sacrificado clandestinamente el alcalde dispuso la remisión al Asilo San Vicente de Paúl, de un carnero que fué decomisado al señor Antonio Gómez de la Maza, imponiéndosele diez pesos de multa.

BAJA DE CONTRIBUYENTES

Solicitaron causar baja en el Registro de Contribuyentes del Municipio los señores José García Viajo, comisionista con muestras de S. Bolívar 6 y Francisco Arias Cuervo, bodega de Concha y Juan Abreu.

CONTRIBUYENTES

Los distintos jueces de Instrucción de esta capital se interesan de la Alcaldía, datos acerca de si son contribuyentes al Municipio, los señores Manuel Yáñez Orosa; Emilio Vandenedes Hernández; José Rego López; Filomeno Rodríguez Abascal; José Wrong; Otto Modley; Isidro Iglesias Rey; Casimiro Iglesias; Miliado Miranda Echemendía; Manuel Domínguez Juno; Ajenor Zomoza y Pérez; Agüedo Valdés; Mario Patiño Gómez y Alfredo Casado Montiel.

LAS LICENCIAS CONCEDIDAS AYER

Numerosas sanitarias y de establecimientos despachadas

Han sido despachadas por la Jefatura local de Sanidad las licencias siguientes: Plácido 69, sedería y quincalla; Dr. Enrique Núñez 33, casa de huéspedes; Sexta y C., Reparto Poey, bodega; C. y 12, Reparto Batista, confección de perfumes; Ave. de Wilson esquina a 14, barbería; Prado 113, bazar ropa hecha; Plácido 62, tienda de tejidos con taller; Obrapía 99, garage sin venta de combustible; San Ignacio 104, fábrica de calzado a mano; Habana 84, carbonería; Egido 27, tienda de tejidos con taller; Factoría letra D, barbería; Crespo 10, tienda de frutos del país; 17 número 24, reparador de calzado a máquina; Línea del Oeste 7, fábrica de jabón limpiador; Corrales 51, café cantina; M. Gómez 23, juego de billar; Cárdenas 11, café cantina; Avenida Wilson 129, café cantina; 25 número 209, Vedado, tienda aves y huevos; J. C. Zenea 35, casa de comidas; Galiano 67, tienda de tejidos con taller; Suárez 95, trasegar y embotellar vinos; Cuba 87, panadería; Maloja y Escobar, carnicería; San Nicolás 19 y medio, puesto de frutas y frituras; Peñalver 78, puesto de frutas; San Lázaro 31, zapatero remendón; 8 y 15, Vedado, figón; Villegas 3, barbería; Zulueta y Pasaje 32, restaurant con alcoholes.

Han sido concedidas por la Secretaría de Sanidad las siguientes licencias: Dr. A. de la Piedra esquina a Mendoza, barbería; 12 esquina a 13, carnicería; 23 esquina a B, puesto de frutas; Rodríguez 41, fábrica de polvos y pastas para limpiar metales; Plácido 34, tienda de tejidos con taller; Cuba 87, panadería; Dragones 25, tintorería.

Se han denegado: Finlay y Espada, taller de mecánica sin fundición; República del Brasil 38, café-cantina.

PLANOS DE FABRICACION

Han sido aprobados por la Dirección de Ingeniería Sanitadia los planos siguientes:

J. C. Zenea y R. Cabrera, de M. Lazo; 11 entre K y L, Vedado, de M. López; Santa Emilia entre Durege y San Julio, de R. Ruiz; Príncipe 14 esquina a Espada, de R. del Campo; R. M. de Lazra 127, de R. Campa

El Gallo

LA MAYOR FABRICA DE TRAJES PARA CABALLEROS Y NIÑOS

CASA CENTRAL
MONTE 205, 207 y 209 HABANA

Durante Todo el Mes de Junio Brinda a sus Clientes

ENORMES
¡¡GANGAS!!

En miles de trajes propios para la temporada veraniega, lo que dicta la MODA DE LONDRES, trajes de elegancia suprema por un precio ínfimo. TRAJES DE DRIL CRUDO (que no encogen). TRAJES DE MUSELINA Y TROPICAL, ASI COMO EL CRIOLLISIMO DRIL No. 100 de gran lucimiento.

GANGAS EN TODAS NUESTRAS CASAS.

Broadway — BELASCOAIN Y SAN JOSE — VISITE NUESTRO DEPARTAMENTO DE CAMISAS
El Gallo — MANZANA DE GOMEZ — PASAJE CENTRAL
El Gallo — ESTRADA PALMA — BAJA NUM. 8 — SANTIAGO DE CUBA
El Gallo — SAN FERNANDO Y D'CLUET — CIENFUEGOS
El Gallo — MONTE 269-271
El Aguila — MONTE 311 — (Cuatro Caminos)

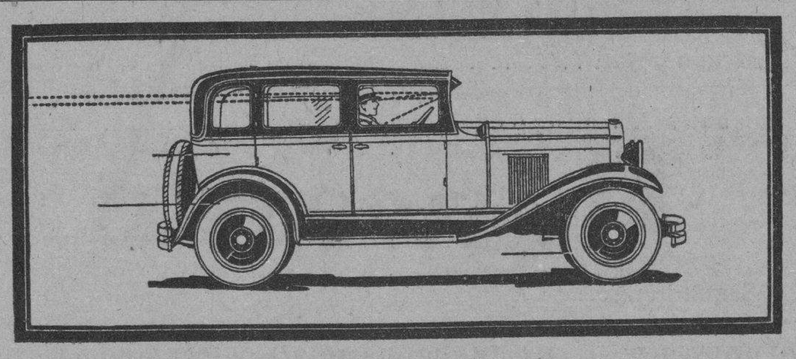

CHEVROLET SEIS

Características de Automóvil Costoso

en uno de precio bajo

El Chevrolet Seis reune buen número de innovaciones y ventajas que no se encuentran en ningún automóvil de bajo precio.

Aquí ilustramos solamente una de ellas: el parabrisas inclinado, que se encuentra unicamente en los coches más costosos. Esta admirable disposición del parabrisas, que suprime los molestos reflejos de luz sobre el vidrio, hace más tranquila y sosegada la conducción del automóvil durante la noche.

Solicite un paseo de prueba en el Chevrolet Seis, manéjelo Ud. mismo y compárelo con cualquier otro coche de su categoría de precio. Tal comparación le convencerá de que el Chevrolet Seis es el mejor coche en su clase.

Distribuidores para Cuba:

Lawrence P. Ross Corporation, S. A.
Calle 25, entre Marina e Infanta — Habana

CHEVROLET

M.E.C.D. 2016

LAS GRANDES VENTAS DE ESTA SEMANA

COMO HEMOS ANUNCIADO YA EMPEZO LA **SEMANA DE GRANDES VENTAS** EN 18 DEPARTAMENTOS DE **EL ENCANTO.**

El Encanto

PREGUNTE USTED POR EL PRECIO ESPECIAL DE LOS SIGUIENTES ARTICULOS.

Ropa Interior de Señora.
Fajas y corsets.
Mantelería.
Artículos de Felpa
Perfumería.
Vestidos de Señora.
Sombreros de Señora.
Trajes de Niño.
Vestidos de Niña.
Sombreros de Niña.
Medias de Señora.
Telas de color entero.
Telas estampadas.
Telas blancas.
Cretonas.
Uniformes.
Bolsas y abanicos.
Artículos de Caballero.

Las Grandes Ventas de esta semana en el Departamento de Lencería.

FAJAS.

Abiertas al lado. Modelos de la nueva línea. Tallas del 25 al 36 ..... 3.00
Tubulares, en todos los largos. Desde 2.00
Hasta 5.00
Reductoras. Con cordones 4.50
Enterizas atrás 4.50
y 7.00

AJUSTADORES.

De cutí 0.70
Sostenedores de tul 0.50
Corseletes 4.00

CAMISAS.

Camisas de día en holán de hilo; blancas y con exquisitos bordados a mano 2.50
Camisas de noche, en holán batista de hilo, blancas, con bordados muy bonitos. Todas las tallas 3.50

PANTALONES.

De cambric, blancos, bordados a mano 0.75
Bloomers de holán de hilo, en todos los colores y tallas 1.30

PIJAMAS.

De jersey de muy buena caildad, en rojo, Nilo, salmón y rosa 3.75
Kimonos de foulard estampado, en diversidad de dibujos 3.90

El Encanto
Segundo piso.

Las Grandes Ventas de esta semana en el Departamento de Vestidos de Señora.

Siempre es interesante visitar nuestro Departamento de Vestidos, pero, en estos momentos es, además, conveniente.

CINCO RAZONES QUE LE INTERESA CONOCER:

Variedad infinita.
Novedad en los estilos.
Confección insuperable.
Calidad superior.
Modicidad en los precios.

He aquí el secreto de la popularidad de que gozan los vestidos de EL ENCANTO.

Comprando en nuestra casa usted no gasta su dinero: lo emplea.

El Encanto
Segundo piso.

Las Grandes Ventas de esta semana en el Departamento de Sombreros de Señora.

Hemos rebajado un gran número de modelos confeccionados con diferentes clases de paja a la mitad de su precio, a fin de que figuren entre los artículos ofrecidos en las GRANDES VENTAS DE ESTA SEMANA.

NUEVOS ESTILOS.

Divididos en tres grupos:

El Encanto
Segundo piso.

BELLO SANATORIO HABRA EN CUBITAS

Lo proyectan las Isabelinas. Contra los teléfonos y luz.

CAMAGÜEY, Junio 3. — DIARIO, Habana. — El Patronato Antituberculoso, reunido bajo la presidencia del Alcalde Municipal, estima que será posible inaugurar en la Sierra de Cubitas el Sanatorio que proyectan levantar allí las Damas Isabelinas, el próximo diez de Octubre, dando cuenta en esa reunión de la próxima terminación de las obras de adaptación de una sala, en el Hospital General, destinada a los tuberculosos.

La campaña contra el servicio telefónico ha logrado hasta la fecha setecientas treinta y cuatro bajas de abonados, número que aumenta progresivamente gracias a las gestiones del Centro de Detallistas.

La Hermandad Ferroviaria se reune para dar cuenta de las gestiones de los Comisionados que recaban, en nombre del pueblo, la rebaja de las actuales tarifas de la Compañía Cubana de Electricidad. — Luaces, Corresponsal.

UNA CARRETERA EN MAL ESTADO

Dos camiones están atascados en la de Remedios a Zulueta

REMEDIOS, Junio 3.—DIARIO. Habana.

Mañana miércoles embarcará para esa capital con objeto de entrevistarse con el Hon. Presidente de la República y el Secretario de Obras Públicas, una nutrida comisión integrada por las siguientes personas: Alcaldes Municipales, Presidentes de los Rotarios y Cámaras de Comercio de Santa Clara, Camajuaní y Remedios, unidos con los congresistas Sres. Capestany y Wolter del Río y Sr. Justo Carrillo.

El objeto de este viaje es solicitar el inmediato arreglo de la carretera de esta jurisdicción, que está en condiciones pésimas, resultando intransitable.

Hoy fué cursado al Ingeniero Jefe de Obras Públicas el siguiente telegrama:

"En la carretera de Remedios a Zulueta, en el punto conocido por 'Bartolicos' se encuentran atascados desde ayer dos camiones que interrumpen el tráfico no dando pase a otras máquinas. Se necesitan gruas para sacar los camiones. Si a esa Jefatura no le es posible solucionar pronto este asunto, de manera que pueda arreglarse inmediatamente dicha carretera, rogamos nos concedan autorización para proceder a su arreglo por nuestra cuenta. Olaya Presidente de la Cámara de Comercio".

VERANES. Corresponsal.

ACTIVIDAD POLITICA EN LA PROVINCIA PINAREÑA

Guanajay, junio 3. — DIARIO. — Habana. — Existe gran júbilo en la provincia de Pinar del Río para defender en las próximas elecciones las candidaturas de Fco. Camps Ramón y Pino Guerra y Pablo Pérez para senadores y para representantes, Pedro Blanco, José Emilio Obregón y Martín Mora, en el ticket liberal. Occidente sigue las inspiraciones máximas del jefe Wifredo Fernández y general Pino Guerra. —Sagas Tume.

HA INAUGURADO SU OFICINA SOCIAL EL COMITE PRO AYUNTAMIENTO DE CHAMBAS

El acto resultó un magnífico acontecimiento, cursándose expresivo telegrama al honorable Presidente de la República

CHAMBAS, Junio 3. DIARIO, Habana.—Ha resultado magno el acontecimiento celebrado el día de ayer, convocado por la comisión Pro-Ayuntamiento, con el objeto de inaugurar su oficina y local social, asistiendo la representación de todos los barrios y elementos de la mayor significación política, de la banca y del comercio, siendo una nota de gran interés la presencia de la mujer cubana, dando belleza y realce al acto.

La oficina instalada tiene por objeto llevar a cabo un anteproyecto que será presentado en breve al Honorable señor Presidente de la República, para demostrar en qué condiciones se encuentran los barrios que integrarán la futura municipalidad, llevándose para ese efecto un catastro de todas las fincas de los seis barrios, así como a los que se dedica cada una de ellas.

El acto comenzó a la hora anunciada doce meridiano, procediéndose a dar lectura y aprobación al Reglamento Oficial del Comité, que será enviado al Gobierno Provincial, después el doctor Amaral Agramonte, director-asesor del Comité, dió lectura a un telegrama dirigido al Honorable señor Presidente de la República que dice así: «General Gerardo Machado, Palacio. — Habana.—Honorable Presidente, reunidos hoy doce meridiano miembros que integran Comité Pro Ayuntamiento Barrios Oeste término municipal Morón, acordamos por unanimidad nominar a este Comité con el de Lutgarda Morales, por entender que tan ilustre matrona dió honor y gloria República, al dar a luz hijo tan ilustre y que cubanos honrados y amantes sin intereses personales a Cuba, jamás olvidarán. Entendemos que invocando tan ilustre nombre mantendremos fe para perseverar en nuestro noble empeño. Suplicando nos conceda el honor antes mencionado.

Constantino Alvarez, Presidente.

El doctor Amaral Agramonte, Juez Municipal de Chambas, fué muy aplaudido por su moción, siendo aprobada por unanimidad. Acto seguido se acuerda dar las gracias a aquellas personas que han contribuido moral o económicamente en favor de la causa.

También se tomó el acuerdo de escribirle a los señores Presidentes de las respectivas Cámaras, rogándoles se muestren favorables a nuestras justas aspiraciones.

Fué acordada una magna fiesta para el siete de Julio, en la que será invitado el Presidente de la República, y personalidades de la Nación, dándose un almuerzo mambí, con la concurrencia de los veteranos de Guadalupe, y de la comarca, así como elementos de alto relieve social de la provincia, tomándose especial empeño en invitar a la prensa, y suplicar el envío de Corresponsales.

Que se activaran las gestiones verificadas acerca de la adquisición de la niveladora para que esta comience sus labores entre Punta Alegre y Chambas y suplicar de la Empresa Naviera de Cuba el transporte gratis de la misma, hasta Punta Alegre.

Después de otros acuerdos, procedieron hacer uso de la palabra los señores Arturo Ortiz Martínez y el doctor Raúl Amaral Agramonte, los cuales deleitaron a la concurrencia con sus cánticos de libertad, siendo sumamente aplaudidos, continuándoles en el uso de la palabra el Subdirector de la Unión, señor Julio C. Melo, el cual hizo el resumen magistralmente.

Quedó inaugurada la oficina Pro Ayuntamiento, con gran regocijo de todos.

—Joaquín Chi, del comercio y con domicilio en Dragones 54, reclamado por el J. de Instrucción de la Sr. Tercera en causa por delito privado. Lo detuvieron los Expertos Balmaseda y García.

CONTINUO EL DESFILE DE TESTIGOS EN EL SENSACIONAL JUICIO DE MATANZAS

Hasta ahora permanece en el misterio la muerte del joven Enrique Horta. Indicios contra René Navarro y La Cojita.

MATANZAS, junio 3. DIARIO.—Habana. Ante el mismo tribunal y con igual concurrencia de público, continuó en la tarde de hoy en la Audiencia, la prueba testifical del importante juicio oral por la trágica muerte del joven Enrique Horta, ocurrido en la Merced 13, durante un baile, el 6 de Octubre próximo pasado, declarando los testigos siguientes:

Miguel Montejo, vigilante de la policía municipal. Llegó a la Merced 113 momentos despues del sagriento suceso, por lo que ignora como pudieron desarrollarse los hechos.

Gloria González. Asistió al baile; dice que Horta tuvo un disgusto durante la fiesta como a las tres de la tarde con René Navarro, por causa de "La Cojita" vió cuando René Navarro se fué a bañar poco antes del suceso; pero no lo vió salir de la casa. Oyó cuando la gente decía en la calle que "La Cojita" le había dicho a René "lo mataste por gusto". A preguntas del fiscal dice que es prima de René Navarro.

Fermina Rodriguez, también estuvo en la fiesta; vió a René Navarro hablando hasta las 6 y media de la tarde, y que a la media hora ocurrió el hecho. Presenció cuando Horta penetró en el primer cuarto de la casa y salió despues con una herida en el pecho.

Aurora Tallet y Valdés, fué a la fiesta como a las dos de la tarde participando del baile como hasta las 7 de la noche, en que vió al joven Horta que salia herido del primer cuarto. Oyó decir que el joven se había suicidado. También vió a Navarro en la fiesta pero no lo vió salir de la casa.

Fidel Falcón, estuvo en el baile, tomó mucho, se emborrachó y se acostó a dormir, cuando despertó se enteró del suceso.

Bernardino Ayo, dice que fué al baile, entrada ya la noche, en los momentos en que estaba cantando Narciso López. A los pocos instantes sintió un ruido en el cuarto como el que produce un cuchillo al rasgar una tela, viendo despues aparecer a Horta herido que se llevaba una mano a la frente. (Como en la declaración de este testigo hay numerosas contradiciones y se tienen noticias de que no estuvo en el lugar de los hechos, el Presidente del Tribunal le hizo firmar una declaración jurada al objeto de deducir testimonio)

Angel Barreto. Es el músico conocido por "guayabo" no puede referir nada del suceso porque momentos antes había sido rendido por la bebida. Cuando despertó le dijeron que Horta se había suicidado.

Federico Montesino, Jefe de la Policía Municipal de Matanzas. Ratifica su informe rendido al Juzgado por las investigaciones que hubo de practicar. Según sus confidencias, René Navarro setuvo en la casa de donde no lo vieron salir y si lo vieron entrar en el cuarto donde fué herido Enrique Horta. No cree que "la cojita" haya tenido participación en el hceho. Cree que el cuchillo ocupado no es el arma con la cual se cometió el hecho.

Mariano Torrens, policia judicial, ratificó también el informe que hubo de rendir al Juzgado, exponiendo que por sus investigaciones pudo comoprobar que Horta y Navarro tuvieron durante el baile una cuestión personal. Que pudo averiguar que Horta fué al primer cuarto de la casa porque fué llamado desde allí por alguna persona que se supone sea René Navarro.

Rafael Hernández, asistente a la fiesta dice que tampoco sabe nada por haberse dormido a consecuencia de las muchas bebidas que ingirió.

Severino Alvarez, conocido por "el Encomendador" asistió al baile, marchándose antes de ocurrir el hecho por haberle oido decir allí a algunos que "aquello se estaba poniendo feo"

Mario Piñón, vino a la fiesta desde la ciudad de Cárdenas, vió a Horta cuando salia del cuarto con un cuchillo clavado en el pecho. No le oyó decir absolutamente nada. Despues vió cuando lo llevaban en auto al centro de socorros.

Adolfo González, también vino de Cárdenas. Estuvo bailando y tomando hasta el momento en que apareció en la sala el joven Horta con una herida sobre el corazón. No sabe si lo mataron o se suicdó.

Nicolás Díaz, Sargento de la Policía Municipal. Declaró con respecto a investigaciones practicadas por él, con relación al hecho, las que no arrojan luz alguna sobre el asunto.

César Mayor. Es el chauffeur que trajo a los invitados de Cárdenas; Estuvo en el baile y fué el que condujo en su auto al herido Horta al Centro de Socorro. Ignora como se desarrollaron los hechos.

Miguel González, también de Cárdenas. Estaba con los músicos cuando ocurrió el suceso. Su declaración carece de importancia.

Evaristo Roca. Asistió a la fiesta, tomó y bailó como los demás, sin saber si Horta se suicidó o lo agredieron.

Clemente del Pino, policia especial. También ratificó su informe en que según confidencias y averiguaciones aparecen graves cargos contra René Navarro. También presenta a "la cojita" como encubridora.

Florencio Sainz, también vigilante de la especial. Informó en iguales términos que el anterior.

Con motivo de lo avanzado de la hora, se acordó suspender el juicio que continuará mañana. Hasta ahora no se ha aclarado el misterio que rodea a este sangriento suceso, aun cuando aparecen indicios de culpabilidad, sobre todo por los informes policiacos, contra algunos de los procesados especialmente contra René Navarro.

Alberto LOVIO. Corresponsal.

LA REBAJA DE SUELDOS CAUSA MALA IMPRESION

REMATES, Junio 3. — DIARIO, Habana. — Los maestros locales, a quienes el Estado debe cerca de mil pesos de atrasos, protestan por mi conducto del intento de rebaja de sus haberes y estiman improcedentes las manifestaciones del Representante García Montes. El Director de la Escuela Local me autoriza para publicar el estado de ánimo latente del Magisterio nacional, que resulta siempre la víctima, y entiende que el Magisterio debe defenderse dignamente, sin súplicas humillantes. Dice: No es que tengamos hambre, sino derecho a cobrar el valor de nuestro trabajo y nuestro esfuerzo".

El pueblo se asocia a esta protesta.

José M. Buttari, Corresponsal.

EL NUEVO PRESIDENTE DE LA AUDIENCIA DE SANTA CLARA, GRATAMENTE RECIBIDO

Traslado de penados al Presidio Nacional.—Un hombre, sin trabajo y desesperado, se suicidó de un tiro en la sien.

Santa Clara, junio 3.— DIARIO.—Habana. — Hoy fueron trasladados desde la cárcel de esta capital hasta el depósito de penados para ingresar en el presidio nacional, Casiano Fabio Espinosa, Manuel Coya Alfnoso, Ramón Cuervo Lombera, José Sánchez Hernández, Luis Márquez, José Acosta y Flores, Santos o Flores Alvarez, también conocido por Prieto Alvarez. Los mencionados penados han sido trasladados al referido penal, donde extinguirán sus condenas impuestas por la Audiencia villaclarena.

Ernestino Alvarez, de la raza negra, de 23 años de edad, de estado casado, obrero y vecino del reparto Dobarganes, en esta capital, encontrándose agobiado por no tener trabajo y disgustado con su mujer María Victoria Alvarez, a las once de la mañana de hoy, aprovechando un descuido de su cuñado, que es militar, hubo de apropiarse de su revólver de reglamento, disparándose un tiro en la región temporal con orificio de entrada y salida, falleciendo instantáneamente. Fué asistido por el doctor Martínez y el practicante Ugarte en el centro de socorro.

Reina gran alegría en esta sociedad por haber firmado el Honorable Presidente el decreto ascendiendo al cargo de Presidente de la Audiencia de Santa Clara al licenciado Godofredo Díaz y Díaz, a virtud de la vacante por fallecimiento del Presidente Ricardo Fusté. El licenciado Díaz prestigia desde hace años la magistratura cubana, gozando en el seno de nuestra sociedad de grandes simpatías por sus valiosas dotes de caballerosidad y competencia en el ejercicio de los cargos desempeñados como juez, magistrado y presidente de la Junta Electoral villareña. En nombre del DIARIO le enviamos nuestra sincera felicitación.—Armando Machado.

APARECIO UN CADAVER EN EL RIO CHAPARRA

Chaparra, junio 3. — DIARIO. — Habana. — En las primeras horas de la mañana de hoy dieron cuenta al sargento Emilio Rubí que había en las orillas del río de este central el cadáver de un hombre. Inmediatamente envió a dicho lugar una pareja compuesta de los soldados Claudio Velázquez y Ramón Acosta. A las once del día se personó Rubí donde se encontraba el individuo al parecer ahogado, levantando la correspondiente acta y dió cuenta al juez.

Hasta los momentos en que telegrafío no ha sido identificado.—Corresponsal.

AL SER AGREDIDO CON UN MACHETE, UN SOLDADO MATO A UN JAMAIQUINO AYER

El hecho ocurrió en Jobabo y parece que la víctima tenía perturbadas sus facultades mentales. — El acta.

JOBABO, Junio 3. DIARIO DE LA MARINA, Habana.—El soldado del Ejército Heriberto Rodríguez, de este destacamento, dió muerte hoy con su revólver de reglamento al jamaiquino Stanley, (a) «El Diablo», que dicen hubo de hacerle agresión con un machete y el cual tenía al parecer, perturbadas sus facultades mentales.

Las autoridades locales después de levantar acta del caso han dado cuenta a las de Tunas para la recogida del cadáver que permanece tendido en la vía pública, vistiendo un pantalón kaki del Ejército y hallándose descalzo.

González, Coresponsal.

SENTIDO FALLECIMIENTO

MADRUGA, Junio 3. DIARIO, Habana.—Ayer falleció la señora María Centellas de Moro, de un colapso al corazón. Su muerte ha sido muy sentida por todos, por gozar la extinta de simpatías en este pueblo.

Sus funerales resultaron hoy muy concurridos, despidiendo el duelo el joven abogado Alberto Martell. Sus frases fueron muy conmovedoras. Reciban su esposo, hijos y familiares mi mayor condolencia.

Gervasio Alonso, Corresponsal.

INUSITADO ENTUSIASMO EN CIENFUEGOS POR LA PROXIMA Y GRANDIOSA VERBENA

Ha comenzado la instalación de kioscos, glorietas y un teatro al aire libre en el parque Martí.—Organizadores.

CIENFUEGOS, Junio 3. DIARIO, Habana.—Hoy comenzó en el Parque Martí de esta ciudad la instalación de los kioskos, glorietas y el teatro al aire libre que comprende la Verbena de carácter benéfico que tendrá celebración durante los días seis, siete y ocho del corriente, de la que son padrinos la distinguida primera dama de la ciudad Sra. María Martínez de la Maza de Aragonés y el popular Alcalde Sr. Pedro Antonio Aragonés. El producto de esta Verbena está destinado a obras de ampliación del Hospital de Emergencias, la sala de pintura de la escuela primera superior de varones, el kindergarten modelo y el tennis club de las muchachas.

Como organizadoras principales de esta verbena que ocupa la actualidad popular de la Perla del Sur y su termino, figuran las Srtas. Julia Consuegra y Juanita Casanova, los 21 jardines de la ciudad y los artistas Meana y Lamoglia están encargados de adornar y decorar esos kioskos y glorietas.

Esta Verbena es eminentemente democrática, pues todas las sociedades tienen su sector para poder dar cabida a sus componentes, tales como el «Yacht», «Cazadores», «Nautic», «Casino Español» «Liceo», «Centro Asturiano», «Delegación del Centro Canario», «Minerva» Sociedades Chinas y pueblo en general.

El Alcalde señor Aragonés ha ofrecido todas las facilidades así como los miembros del Consistorio Local. Tomaron parte las Bandas de Música Municipal, de Bomberos y de los Exploradores. Además seis orquestas típicas y dos jazz band, todos de la ciudad.

Es indescriptible a estas horas el entusiasmo por concurrir a la Verbena que hará época en los anales de Cienfuegos por su singular aspecto y la organización que inteligentemente le han dado. Como Director de los trabajos de instalación está el capitán de la Policía señor López Corujedo. El orden público durante esas noches de Verbena será guardado alternativamente por fuerzas de la Policía, Exploradores y Bomberos.

Obdulio García, Coresponsal.

LA CAMPAÑA CONTRA LA LUZ EN JARUCO

En Santa Cruz del Norte sólo pagarán 15 centavos kilowat

SANTA CLARA, DIARIO. Habana.—El pueblo unido está dispuesto a no abonar más de quince centavos por kilowats y no admitir el mínimo. Una numerosa comisión, integrada por comerciantes, industriales, prensa y propietarios, visitaron a todos los consumidores de la Compañía Luz y Fuerza de Jaruco, estando dispuestos antes que abonar más de lo acordado por el Ayuntamiento, a darse de baja. Es general el descontento contra dicha Compañía.

En distintos vehículos se ven carteles que dicen «no pague más de qnince centavos el kilowat». «No regale su dinero». «Alúmbrese con velas; pero no pague más de quince centavos». «En la unión está la fuerza». «Sea cívico y no pague más de quince centavos el kilowat», y otros por el estilo.

La campaña es formidable y el pueblo èstá dispuesto a no ceder, mas cuando se rumora que otra compañía está dispuesta a suministrar fluido a mucho menos precio.

Manuel Amor, Corresponsal.

VARIAS NOTAS DE POLICIA

—Ramón Fuentes Saa, vecino de Oquendo número 9, reclamado en dos juicios por el J. C. de la S. Tercera, siendo remitido al Vivac.

—Manuel Yáñez Orosa, del comercio y vecino de M. Delgado 30, que fué presentado al Juez de Instrucción de la S. Tercera, que lo reclamaba en causa que se le sigue por un delito de estafa.

—Hortensia Castillo Balsinde o Victoria Norteño Fernández, vecina de Curazao número 12, reclamada por el Juez de Instrucción de la S. Primera, en causa por el delito de hurto. Fué remitida a la Cárcel de Guanabacoa.

—Pablo Rioseco Fagundo, dependiente y vecino de Línea del Oeste 5, reclamado por el J. de Instrucción de la S. Primera, en causa que se le sigue por Infracción de la Ley de Drogas. Ingresó en la Cárcel. Fué arrestado por el Experto Balmaseda.

Giiira de Melena, junio 3.—DIARIO. — Habana. — Al finalizar el mes de mayo se han dado de baja todos los suscriptores de la Cuban Telephone de este término y han solicitado les sea retirado el teléfono, del que ya no hacen uso. Por la comisión gestora, Andrés Villasuso, presidente.

MAS BAJAS TELEFONICAS

San Antonio de Río Blanco, junio 3.—DIARIO. — Habana. — Apoyando la campaña contra la compañía de los teléfonos, se han dado de baja en este pueblo todos los abonados de la misma, quedando solamente los de uso oficial. —Corresponsal.

M.E.C.D. 2016

SECCION 2ª

DIARIO DE LA MARINA

SECCION 2ª

AÑO XCVIII — Acogido a la franquicia postal — LA HABANA, MIERCOLES, 4 DE JUNIO DE 1930 — El periódico más antiguo de Cuba — PAGINA QUINCE

LA ULTIMA PENA, POR LA MUERTE DEL CHINO LAM EN PINAR DEL RIO

A Través de la Vida

Por Héctor de Saavedra

EXPLICACIONES

Nuestro departamento de Correos es una de las dependencias del Estado que están mejor organizadas. No digo esto por halagar al Administrador, el señor Francisco G. Masvidal, porque es mi amigo muy estimado, ni por la razón de que allí estén Cervantes, O'Farrill, Malé, y muchos más que también son añejas amistades que arrancan—algunas—de los padres, sino porque he podido experimentar la precisión y eficacia con que trabajan, sin que sea circunstancia primordial la cortesía y buenas maneras con que todos, desde los subalternos a los jefes, acogen al público, porque eso es casi general en todas las oficinas y son contados los que por falta de propia cultura son agrios y desatentos con los que a ellos acuden.

No es excelente la Administración de Correos porque es exquisita, sino porque manipula prodigiosamente la correspondencia.

Cuando yo hice,—dos años ha, un viaje muy largo por Turquía, Palestina, Egipto y otros lugares, diariamente ponía en el correo una carta para el DIARIO DE LA MARINA. Era mi sección, a la que atendía, metódicamente, como lo hago en la Habana. Pues bien: ni una sola de aquellas misivas se perdió, y eso que tenían sellos tentadores para los coleccionistas. Aquel viaje fué publicado día por día y causó gran asombro que el Correo no hubiera extraviado ni una sola carta. De ahí saqué un aforismo que me fué útil cierta vez: "Las únicas misivas que se pierden son las que no se escriben, porque la carta que lleva consignada la dirección del expedidor vuelve a él, si no encuentra al destinatario. Así tengo yo una enviada a Buenos Aires, a mi viejo amigo el barón Athos de San Malatto, que, no habiéndolo hallado, después de perseguirlo por América y un poco por Europa, volvió a mí llena de cuños y membretes interesantísimos.

Pero toda medalla tiene su reverso, porque en mi pequeño buzón que tengo en el DIARIO encontré el sábado una carta de mi excelente amiga Doña Eloísa Saladrigas viuda de Montalvo, invitándome al matrimonio de su hija Graziella, que tendría efecto el **5 de Diciembre de 1929.** Yo había estado en aquella boda, sin invitación alguna, porque la novia era hija de mi pobre amigo Juanillo y nieta del doctor Pepillo Montalvo que me miró siempre como a uno de sus hijos.

Pensé en un olvido de alguien de la familia, pero no señor: el sello del Correo decía bien estampado:

"Nov. 23-11 A. M. 1929". Había, pues, sido cursada en aquella fecha y había tardado **seis meses** en llegar, dentro de la Habana, a la dirección, bien clara: **Diario de la Marina.**

Me quedé perplejo y no encontré explicación plausible. No había habido daño, pero a fin de que no se tomara a queja, nada inquirí en aquel Departamento, donde siempre me han prodigado infinitas atenciones.

Pero fuí a ver a James Tierney, que es americano-irlandés y detective de una gran Agencia de New York.

Mr. Tierney examinó el sobre, observó con un lente de aumento ciertas manchas de suciedad, olió, saboreó el polvo e hizo todo cuanto hubiera podido ejecutar Shelock Holmes. Luego, después de dar una gran chupada a su pipa, me dijo:

—La carta ha sido manipulada en su tiempo por el Correo que la ha entregado como tantas otras, en la forma corriente. ¿Desearía usted saber por qué la han retenido en la casa, por tan largo espacio que casi es de medio año? Para ello tenemos que buscar con Shopenhauer "el principio de la razón suficiente." Ahora bien, la República cubana no es un organismo político, sino una idiosincrasia que está en los individuos como en las Instituciones. La carta la tomó un sirviente y con la mejor intención de entregarla a usted la metió en una gaveta y allí la olvidó, hasta el otro día en que encontrándola por casualidad, tranquilamente la echó en el buzón de la correspondencia de usted.

Me pareció luminosa la explicación y me alegré por el Correo, que sigue teniendo todas mis simpatías y admiraciones.

Las Defunciones Ocurridas Ayer en la Habana

HASTA LAS 4 P. M.

María Durán, raza blanca, 45 años, Gloria 157, insuficiencia mitral.

Fernando Sánchez, raza mestiza, 3 días, Hospital de Maternidad, debilidad congénita.

Juana Noriega, raza negra, 90 años, Casa de Beneficencia, arterio esclerosis.

Arsenio González, raza blanca, 5 meses, Zapata 3, enteritis.

Avelino Borges González, raza blanca, 36 años, San Quintín 15, insuficiencia aórtica.

Manuel Collazo Portilla, raza mestiza, 40 años, Hospital Calixto García, tuberculosis.

María Luisa Almoaina, raza blanca, 54 años, Hospital Municipal, cirrosis del hígado.

Francisco Blanco, raza blanca, 73 años, Hospital Calixto García, cáncer.

Juan Padrón, raza blanca, 60 años, Hospital Calixto García, neoplasia del hígado.

Adela Alvarez, raza blanca, 70 años, Hospital Calixto García, ictero.

Domingo Beltrán Pedroso, raza asiática, 87 años, Hospital Calixto García, arterio esclerosis.

Carmen González, raza blanca, 25 años, Hospital Calixto García, miosalpingitis.

Fernandino Collazo, raza m., 1 año, Linea 174, gastro enteritis.

Pedro Castañeda Alonso, raza blanca, 27 años, Hospital de Tuberculosos, tuberculosis pulmonar.

José Wog, raza asiática, 34 años, Zanja 47, úlcera del estómago.

Victoriano Farros, raza b., 58 años San Pablo 3, arterio esclerosis.

Emilia Fernández Arambarri, raza blanca, 83 años, Calzada, Vedado, agotamiento senil.

Cristina Sánchez Alonso, raza blanca, 51 años, Quinta Dependiente, apendicitis aguda.

Joaquín Ramón Fumero, raza mestiza, 36 años, C. Betancourt, cáncer.

80 años, Asilo N. C. G. Wacha.

Carolina García, raza blanca, do, enteritis crónica.

Mercedes Domínguez, raza b., 27 años, 12 y G, Vatista, tuberculosis pulmonar.

RECURSO DE LOS NACIONALISTAS

A NOMBRE DE TORRIENTE Y DEMAS JEFES

Por no conocer la querella contra el Jefe del Ejército

Ante la Sala de lo Criminal del Tribunal Supremo se ha establecido un recurso de súplica por el doctor Miguel Suárez, a nombre del Coronel Cosme de la Torriente y demás Jefes de la Unión Nacionalista, contra el auto que dictó el referido Tribunal absteniéndose de conocer de la querella interpuesta contra el Jefe del Estado Mayor del Ejército General Alberto Herrera, por los sucesos de Artemisa, a virtud del escrito que oportunamente dirigió al Supremo el señor Presidente de la República.

Estiman los recurrentes que el Tribunal Supremo la resolución que debió dictar en el presente caso era admitir o rechazar la querella, pero nunca admitir el escrito del Jefe del Estado, por estimarlo inoportuno.

Exponen, además, que aun cuando fuera cierto que el señor Presidente de la República diera la orden de suspensión del mitin de referencia, ello no exime de responsabilidad al Jefe del Ejército General Alberto Herrera ni al Comandante Navarro, pues que, a su entender, era una orden ilegal, que no debió ser obedecida, porque ello, a juicio de los recurrentes, constituía un delito.

Manifiestan por último, los precitados recurrentes, que tal como está planteado por ellos el problema lo único que cabe, — como se consigna anteriormente, — es admitir o rechazar y nunca abstenerse de conocer, como lo hizo oportunamente la Sala de lo Criminal de nuestro Supremo Tribunal de Justicia.

ZURICH, Suiza, junio. (ST). — Una interesante fotografía del dirigible Conde Zeppelin, volando trece mil pies de altura sobre el Jungfrau, el más famoso de los picos alpinos, en uno de los cortos vuelos preliminares que realizó sobre Suiza y Baviera antes del actual circun-atlántico.

CONTINUARA HOY EL JUICIO ORAL POR LA MUERTE DEL PRESTAMISTA CAMPORRO

EL T. SUPREMO CONFIRMO LA PENA DE CADENA PERPETUA IMPUESTA A UN FALSIFICADOR

Ha llegado al Supremo la sonada causa contra **Tingo,** condenado a la última pena por la muerte del chino Lam, en Pinar del Río.

Hoy, continuará, ante la Sala Segunda de lo Criminal de esta Audiencia, el juicio oral de la causa seguida contra Antonio Padilla y Domingo Betancourt, los matadores del prestamista Florencio Camporro en su establecimiento de Sol número 93.

Para dichos procesados se pide, como es sabido, la pena de muerte en garrote.

La Sala de lo Criminal del Tribunal Supremo ha declarado sin lugar el recurso de casación por quebrantamiento de forma e infracción de Ley, interpuesto por el procesado Ramón Fernández Gómez o Alberto Torriente Almeida o Alberto Madan, vecino de Madruga, condenado por la Audiencia de la Habana (Sala Segunda de lo Criminal) a la pena de cadena perpetua por el delito de falsificación de moneda, con la concurrencia agravante de reincidencia y a 180 días de encarcelamiento por estafa. También lo condenaron a multa de doce mil quinientos pesos.

Según la Sala sentenciadora, el procesado en el mes de Mayo de 1929 trabajaba en el Central Gómez Mena, partido judicial de Güines y alquiló una accesoria de la casa Peralejo 37 en el pueblo de San Nicolás, donde solo, o acompañado de otras personas que se desconocen falsificó monedas de plata del cuño nacional empleando como material plomo y calamina, sirviéndose de unos moldes de yeso. En dicha accesoria fueron ocupados los moldes y diversos ingredientes de que se servía el procesado, así como 10 monedas de a un peso, diez monedas de 40 centavos y veintitres de 20 centavos. En la noche del 13 de Septiembre en el pueblo de Melena del Sur compró al billetero Luis Bernal veintiocho centésimas de la Lotería Nacional entregándole ocho pesos veinta centavos en pesos falsos y cuando momentos después se dirigió a comprar cigarros dando también en pago uno de los mencionados pesos se dió cuenta el billetero del engaño y presentó la correspondiente denuncia. El procesado ha sido condenado en varias ocasiones por los mismos delitos.

LA CAUSA POR EL ASESINATO DEL CHINO LAM EN LOS PALACIOS

Ha sido elevado al Tribunal Supremo para fijar día para su vista, el recurso de casación admitido de derecho a favor del reo Agustín López Valdés, (a) Tingo, condenado por la Audiencia de Pinar del Río a la pena de muerte, por el asesinato del chino Lam en el pueblo de Los Palacios. Firma el recurso el Letrado Defensor del reo doctor Enrique Fuentes.

IMPRUDENCIA TEMERARIA DE LA CUAL RESULTO HOMICIDIO

El Tribunal Supremo ha confirmado el fallo de la Audiencia de Camagüey que condenó al procesado Pastor Fernández Parada, como autor de un delito de imprudencia temeraria de la cual resultó homicidio, a 1 año 1 día de prisión correccional y a indemnizar a los herederos de la víctima en la cantidad de mil pesos, condenando al pago de dicha indemnización caso de no verificarlo el procesado a la Cuban Cane Sugar Corp. como tercero civil responsable.

Según se declara probado, el 13 de febrero último, Fernández Parada, maquinista al servicio del Central Velasco, propiedad de la Cuban Cane, maniobraba un tren de doce casillas entró retrocediendo sin adoptar precauciones (no tocaba la campana ni el pito de la locomotora) en el Almacén de Azúcar del Central, chocando con la maquinilla de la estiva, que arrastró, produciendo la muerte a Sebastián Cruz, quien a la sazón Empalaba la maquinilla citada.

RECURSO DE DOS MEDICOS DE TARAFA Y CENTRAL MORON

El propio Tribunal ha casado y anulado por quebrantamiento de forma, a virtud de recurso del acusador particular José Martínez Simón, el fallo de la Audiencia de Camagüey que absolvió a los acusados Aurelio Ituarte Gutiérrez y Rodrigo Arias Delgado, médicos y vecinos de Tarafa y Central Morón, respectivamente, del delito de estafa que les atribuye el susodicho acusador particular.

La Sala ordena se devuelvan las actuaciones a la Audiencia para que dicte nueva sentencia con arreglo a derecho.

EL SUCESO SANGRIENTO DE JACOMINO

Está señalada para esta tarde ante la Sala Primera de lo Criminal de la Audiencia el juicio oral de la causa instruída a Miguel Heredia por la muerte de Herminio Portumeño, ocurrida en Jacomino.

Como lo saben nuestros lectores el acusador particular doctor Cabello solicita la última pena por asesinato, con varias agravantes, y el Ministerio Público interesa 17 años, 4 meses y 1 día de reclusión por homicidio.

El defensor Dr. Carlos M. Palma, reclama la eximente de legítima defensa y por tanto la absolución de su representado.

PENAS QUE INTERESA EL FISCAL

Ha formulado escritos de conclusiones provisionales el Ministerio Fiscal solicitando las siguientes penas:

1 año 1 día de prisión por imprudencia de la cual resultó homicidio, para el chauffeur Andrés Echago Varela. Se acusa a éste individuo de que conduciendo un automóvil de alquiler choco en la esquina de Revillegigedo y Gloria con otro automóvil que allí estaba estacionado, lanzándose sobre la acera, en la cual alcanzó a José Abad, que falleció a los pocos días como consecuencia de las lesiones recibidas.

8 meses de prisión por falsedad y dos meses 1 día de arresto mayor, y multa de 500 pesos por Infracción de la Ley de Drogas para Gloria Yans Silva. Gloria es acusada de que utilizando un talonario de recetas que sustrajo al doctor Francisco Polanco, extendía fórmulas de productos narcóticos imitando la firma de dicho facultativo, con las cuales obtenía los productos referidos, que después negociaba ilícitamente.

1 año, 8 meses, 21 días de prisión para Ramón María Vázquez, Pablo Torrens Ramírez, José Gutiérrez Yarzo y Rafael Carbonell Armesto (distintas causas)

4 meses, 1 día de arresto mayor por estafa para Margarita Suáre Suárez.

2 años, 11 meses, 11 días de prisión por disparo y 100 días de encarcelamiento por lesiones menos graves para Mariano Maristani Alvarez.

Y 4 años, 2 meses, 1 día de presidio correccional por hurto cualificado por las múltiples reincidencias para Juan Moré y Correa.

RECLAMA EL ADMINISTRADOR DE UN ABINTESTADO

En los autos del juicio de mayor cuantía seguido por Tomás Alfonso Martell, como Administrador del Abintestado de María Martín Herrera, contra la Secretaría de Sanidad y Beneficencia, sobre reivindicación, la Sala de lo Civil de la Audiencia ha confirmado el fallo del Juez de Primera Instancia del Oeste que, declarando con lugar la excepción de falta de personalidad alegada por la demandada, desestimó la demanda con las costas a cargo de la parte actora.

SOBRE NULIDAD DE ESCRITURAS

En los autos del juicio de mayor cuantía promovido por Severino Pereiras Viangel contra Clotilde Puig Torres y otros, sobre nulidad de escrituras, inscripciones y otros pronunciamientos, la Sala de lo Civil de la Audiencia ha confirmado el fallo del Juez de Primera Instancia del Sur, que desestimó la demanda.

APELACION DE LA COMPANIA AZUCARERA DE CIDRA

En auto dictado al efecto la propia Sala tiene por abandonada la apelación interpuesta por la Compañía Azucarera de Cidra, S. A., contra el fallo del Juzgado de Primera Instancia del Norte en la demanda de mayor cuantía seguida por Consuelo Villalobos de Blanco contra la citada Compañía.

Mundiales

Por LUIGI BARZINI

LAS VACACIONES DE MR. HOOVER

PARECE ser un hecho que el Presidente Hoover se irá de vacaciones al occidente. El asunto de las vacaciones presidenciales en los Estados Unidos siempre ha tenido significación política. Puesto que no existe Casa Blanca veraniega, siempre se estima que el Jefe de la Nación al escoger el lugar donde pasar el verano lo hace siguiendo consideraciones de oportunidad política y aún de propaganda electoral.

Se dice que el Presidente irá al Oeste solamente para dedicarse a su deporte favorito, o sea la pesca. Pero también se afirma que Mr. Hoover no se descuidará de pescar votos, o cuando menos de sondear la opinión pública en los estados que mayor número de votos le dieron en 1928 y que pueden volver a dárselos en el futuro.

El secreto de la próxima campaña electoral parece estar en el Oeste. Parece también que los políticos del Este están muy desilusionados y perplejos con respecto a Mr. Hoover. Pero, haciendo a un lado las intenciones de Mr. Hoover, se ven hoy día en el Oeste nuevos e interesantes fenómenos políticos. Los senadores que forman el grupo dominante de las Montañas Rocallosas retienen a la presente una elevadísima posición estratégica. Los estados del Atlántico no tienen gran voz en los importantísimos comités senatoriales que permanecen bajo el control de aquellos representantes del Oeste que baten el record de la longevidad política. Es muy difícil que esta situación pueda cambiar porque es perfectamente constitucional. Empero, los estados del Este pueden intentar la exportación de una media docena de Borahs de las Montañas Rocallosas, como candidatos a crear no ya un Senado nuevo sino nuevos senadores. Si la montaña no va a Mahoma, es lógico que Mahoma vaya a la montaña.

Que se hagan tentativas de esta especie lo demuestra el hecho de que algunos senadores occidentales de hoy día han nacido fuera del Oeste. No son por decirlo así productos autóctonos del Oeste; cosa que quiere decir mucho desde el punto de vista de la mentalidad y el temperamento políticos. Si la substitución resulta satisfactoria la exportación continuará y sobrarán jóvenes de grandes ambiciones políticas que no vacilarán en probar suerte en el Oeste donde les es más fácil hacer carrera y también fortuna.

Nos encontramos, pues, en una fase interesante en extremo y delicada con mucho de la vida política norteamericana, fase que se podría definir llamándola de redistribución topográfica y de mezcla humana. Por lo pronto ya se prevé que la nueva circunscripción electoral que habrá de determinarse a la luz de los resultados del censo tendrá por consecuencia la pérdida de algunos votos agrarios que redundará en el aumento de los votos urbanos, fenómeno que tendrá grande importancia en las futuras campañas electorales.

Se prevé asimismo que en aquellos distritos donde no cambian los límites actuales de la geografía política y electoral es muy posible que cambien los hombres. ¿Perderá por ventura el Oeste su influencia tradicional? Nadie puede decirlo, sobre todo cuando la llave de la situación está ahí donde el Partido Republicano se ve más amenazado de defecciones; para compensarlas no serán quizás suficientes las conquistas eventuales del republicanismo en el Sur, región que ha dado al traste con la vieja tradición de un Sur sólidamente democrático.

Nueva York, mayo de 1930.

SI ES CHAUFFEUR TITULAR

Se dirigió ayer al Alcalde el Jugado de Instrucción de la Sección Primera, para saber si es chauffeur titular el señor Pedro Ravelo y Silva, con domicilio en la calle de Gloria número 10.

CUATRO BARCOS CON PASAJEROS HAN LLEGADO AL PUERTO DE LA HABANA AYER

Sigue el éxodo de viajeros que embarcan en Cuba para el extranjero, con motivo de la temporada del verano

MOVIMIENTO DE PASAJEROS Y BARCOS EN EL PUERTO

En el "California" llegó el banquero norteamericano mister Otto Reil y de tránsito la artista Katherine Cornell.

Ayer llegaron los siguientes barcos:

Vapor americano Siboney, de la Ward Line, procedente de New York, con carga general y 72 pasajeros para la Habana.

Vapor americano California, de la Panama Pacific que procede de New York y que trajo carga general, pasajeros para la Habana y en tránsito para Cristóbal y San Francisco de California.

Vapor inglés Ebro, de la Compañía del Pacífico, que procede de Talcahuano y escalas, con carga general, pasajeros para la Habana y en tránsito para New York.

Vapor americano Governor Cobb, de la Peninsular Occidental, que procede de Key West con carga general y pasajeros.

Ferry americano Estrada Palma, de Key West, con 26 wagones de carga general.

Vapor inglés Broopark, de Mobila, con carga general.

LOS QUE EMBARCARON

Por la ruta de la Florida y en el vapor Cuba, embarcaron ayer: Rafael Reina; Juan Velasco; Ofelia Zárate; Eduardo Madell; Roberto y Agustín Baetzman; Luz M. Morales; Manuel Rabasa; José Díaz y señora; Miguel Muñiz y familia; Felicia Serrate; Apolinar Pedro; José A. Serrate; Apolinar Agazon; Enrique Porto Landa; Luis Córdova; José Cabrera; Rafael Bermúdez; Rita y Angélica Guinea; Arturo Rice; arion Z. Sprager y familia.

CASOS DE POLICIA

La policía del puerto conoció ayer de los siguientes casos:

Juan Rojas Varela, chofer, hizo entrega en la estación de un paraguas con las iniciales P. P. O., que dejaron olvidado en el automóvil que maneja.

—El vigilante 39, acusó a Manuel de Cárdenas, vecino de Aramburo 36, de haberlo desobedecido.

EL SIBONEY

En el Siboney llegaron: Dr. Edward N. de Witt y señora; Felipe Estefano; Gregorio García; José C. González; Luis R. Hernández; Abner W. Hill y señora, relacionado con los negocios de Du Pont, de Varadero; W Holme, Administrador General de los Ferrocarriles de México; Elmer R. Jones y señora, Presidente del Well Fargo Express; Constantino López; Miguel Mayol; Abraham Mas; Ramona V. Mazón; el señor Mateo Molanphy y señora, Administrador General de la Cuban Terminal Company y Presidente de la Cámara de Comercio Americana; Miguel Pérez y señora; Amalia G. Pera e hija; Ramón Rodríguez; José Rodríguez; doctor José F. Sánchez y señora.

En el Governor Cobb llegaron: señor Arturo S. Berrayarza, Presidente de la Asociación de Colonos de Villaclara; el doctor Ismael Pintado y señora; Felipe Trinchet; Andrés Carrillo, estudiante; José M. Bartes; Gabino Cuervo García; Joaquín Eskuaquia; José M. Egusquiza, estudiante; Gilberto Herrera; Rubén C. Moreno; Jack y Bill Mung; Manuel Navarro López.

En el California, llegaron para la Habana: el banquero americano Otto Reil; Fausto Rodríguez; Louis Rosenthal y familia; el banquero Alberto Ruz y señora; George Walker; Caridad Benítez; Inés Gómez; Carmen Teneiro e hijo y Mr. Harry Smith y familia, Presidente de la West Indies Shipping and Trading Company, que representa en la Habana a la Panama Pacific, Red Star Line, White Star Line y demás asociadas de la International Mercantil Marine Company.

Entre los pasajeros en tránsito de este barco figuran la artista Katherine Cornell y Evelyn Gorden, los oficiales del ejército de los Estados Unidos Warren y Martin Griffin y señora y John Hays y señora, y Eugenio Krikoy, este último comandante.

En el Siboney embarcaron ayer para New York: Rosalía B. de Monteavaro; María J. Opesso; Delia Revuelta; Estanislao Reyes; Enrique Granado; Mrs. y Mr. James A. Saxs; Mary Wick; Helen R. O. Nonor; Juan M. Casanova; Grace Mc Inteir; Chicho Ariosa; Charles P. Reichnberg; Gloria C. Grant; Sara Fajardo; Paulo E. Pérez; Alejandro D. Barille: el capitán Martínez mer; Charles M. Baner; John Lets y Adams y señora; Alberto B. Somfamilia; Mr. y Mrs. Charles W. Herbert; Henry L. Cunnming, del American Club; Carlos M. Valdés y señora; William Charles; Mr. y Mrs. William B. Murray; Mario A. Méndez; José Córdova: Johnmves T. Harken.

Iba a ser Expulsado, Pero se Hizo Cubano

Mientras se tramitaba su expediente, se ciudadanizó

En Gobernación fué conocido ayer un caso hasta ahora no ocurrido, el cual no ha dejado de llamar la atención de los funcionarios de dicha Secretaría. Se trata del hecho de que mientras iba a tramitarse el expediente de expulsión de un súbdito español, nombrado Joaquín Fans Rodríguez, contra quien pesaba la acusación de hacer propagandas subversivas, estaba tramitando con anterioridad su expediente de ciudadanía, condición que ha logrado adquirir ya, siendo necesario desistirse, por la Secretaría de Gobernación de continuar llevando adelante el otro expediente que mandaba a expulsar al referido individuo.

Es el primer caso, repetimos, que ocurre aquí.

OTRA EXPULSION

De un momento a otro será firmado el decreto de expulsión, como extranjero indeseable, del obrero Antonio García Sánchez, a quien se arrestó por los agentes Galgueras y Herrera, por ser instigador de la huelga de sombreros.

Dicho individuo es presidente del gremio de sombreros, y se encuentra actualmente recluído en la Cárcel para ser expulsado como dejamos dicho.

JOSE M. FERNANDEZ

En compañía de su esposa, embarcó para Nashville, N. C., el Agente General de la Peninsular Occidental S. S. Co., señor José M. Fernández, quien pasará sus vacaciones en dicha bella ciudad.

ECKENER SE PROPONE...

(Continuación de la 1ra.)

mástil de Sevilla mañana por la noche.

Desarrollando una velocidad de 70 a 76 millas por hora desde que penetramos en el Atlántico por encima de Long Island en la noche de ayer, a las cuatro de la tarde de hoy habíamos cubierto cerca de 1,200 de las 3,000 millas que separan a Lekehurst de Sevilla.

El Graf se porta de manera excelente. Al mediodía estábamos encaramados a 1,800 pies sobre el Atlántico, bajo un cielo de nubes como velloneš y ayudados por un viento que nos permitía mantener la velocidad.

Cinco horas antes, a las siete de la mañana encontramos un viento fresco del noroeste, que a juzgar por la información meteorológica del vapor Milwaukee continúa soplando esta noche. En ese momento el mar estaba cortado y las olas presentaban su cresta blanca en la cima.

A las seis de la mañana estábamos a unas 500 millas al este de New York y en ese instante el doctor Eckener ordenó que se cambiara el rumbo ligeramente al sur a fin de alejarnos de una depresión que se encontraba al sur de Halifax».

PREPARATIVOS METEOROLOGICOS EN SEVILLA

SEVILLA, junio 3. (AP). — Se espera que el Graf Zeppelin llegue a esta ciudad el jueves al mediodía, haciendo una escala de tres horas.

Hoy llegó, procedente de Madrid, el señor Ignacio Fossi, segundo jefe del servicio meteorológico nacional, designado por una real orden para que organice el servicio meteorológico a la llegada del dirigible. El miércoles, o sea mañana, se intensificarán los trabajos sobre el tiempo, haciendo tres mapas de la situación atmosférica reforzados con observaciones locales y sondeos extraordinarios en previsión de cualquier contingencia meteorológica.

Todas las estaciones españolas enviarán informes a Sevilla, desde donde se trasmitirán por radio al Zeppelin junto con las observaciones locales, tan pronto como la nave aérea se encuentre a una distancia de mil kilómetros. Los informes seguirán enviándose hasta momentos antes de descender en Sevilla.

Desembarcarán en esta ciudad el Infante don Alfonso de Orleans, el escritor Federico Sanchis y el director del «Diario Español» de la Habana, don Adelardo Novo, que pasará unos días en Sevilla visitando la Exposición y continuará luego el viaje a Madrid y París.

El Zeppelin ha pedido que se le reseven mil litros de gasolina para los motores así como provisiones de boca. Dejará en Sevilla cerca de 600 kilogramos de correspondencia.

EL PROXIMO DOMINGO SE REUNIRAN LOS ORGANISMOS PROVINCIALES LIBERALES

Unos postularán sus senadores y representantes y otros se declararán en receso. La actualidad se concentra en la convocatoria

INFORMACION GENERAL DEL MOVIMIENTO POLITICO

Irán solos a la lucha los populares de las Villas. Gran almuerzo criollo en honor del Gral. Machado organizan los barrios liberales

Para el próximo domingo se encuentran citados los miembros que integran los Comités Ejecutivos Provinciales del Partido Liberal, en las seis provincias, para proceder, conforme a sus estatutos, a la designación de candidatos a senadores y representantes. Por el momento, la actualidad política parece detenerse expectante y curiosa ante las convocatorias de ese organismo.

Según los informes más dignos de crédito en los centros políticos, no todos los Ejecutivos liberales llevarán a efecto la designación de candidatos, entre ellos el de esta provincia, cuyo organismo, apenas abierta la sesión, hará la declaración de permanente con el propósito de esperar el regreso del doctor Viriato Gutiérrez, última palabra, al parecer, en las determinaciones del partido. Igual caso ocurrirá en otras provincias.

EN MATANZAS

Hasta ahora, todo parece asegurar que los liberales matanceros se decidirán a hacer sus designaciones, señalándose en definitiva para los cargos de senador al actual secretario de Sanidad doctor Francisco María Fernández, el gobernador Gronlier y el doctor Jesús María Barraqué. En lo que a candidatos a la Cámara baja se refiere, difícil sería vaticinar el resultado, en el que, el voto de confianza que últimamente se le concediera a don Carlos la Rosa, va a jugar importantísimo papel. Lo que sí tiene todos los aspectos de la confirmación es la designación de Campos, de procedencia popular, para un acta de representante.

EN CAMAGÜEY

En la región prócer, las incógnitas ya casi están despejadas: la trilogía de Zayas Bazán, De Para y Villena van ya camino del palacio del Segundo Cabo, según así lo acordaron los líderes camagüeyanos en la reunión del Hotel Saratoga. Tomé, Julio del Castillo y Mola, volverán a la boleta. Los demás cargos se cubrirán con arreglo a los compromisos más atendibles, con vistas a la lucha electoral en la que puede haber sorpresas.

Veremos, pues, el resultado de las reuniones del próximo domingo.

LOS POPULARES DE LAS VILLAS

A solicitud de diez delegados del Comité Ejecutivo Provincial del Partido Popular de Santa Clara, se reunió dicho Comité para tratar de asuntos que se estimaban de gran importancia para el partido.

Presidió la sesión su presidente señor Salvador Castillo León, encontrándose presente casi la totalidad de sus miembros.

Después de un amplio cambio de impresiones en el que pronunciaron discursos los señores Campa, Eligio Estrada, Plácido Rodríguez y otros, se acordó la designación de un director político para que intervenga en todo lo relacionado con la actual campaña, en la que, caso de no sobrevenir un pacto de sólidas garantías, irán solos a los comicios. El próximo lunes nueve se reunirá nuevamente el Comité, en sesión extraordinaria.

UN ALMUERZO AL GENERAL MACHADO

Una comisión, representativa de los barrios habaneros perteneciente al Partido Liberal, organiza con vivo entusiasmo una fiesta popular en honor del Honorable señor Presidente de la República. Habrá de consistir en un gran almuerzo criollo, cuya fecha será señalada muy en breve y en el cual recibirá el general Machado la reiterada adhesión y simpatía de sus correligionarios de los barrios.

BANQUETE EN SAGUA

El domingo quince tendrá lugar en la ciudad de Sagua la Grande un banquete con que los elementos más caracterizados del Partido Conservador festejan al doctor Pastor del Río, actual representante a la Cámara, con motivo de uno de sus últimos discursos.

La fiesta revestirá gran importancia política.

Despedida de Anido Alemán

Admirable recital de piano en el "Caridad" de Villaclara

STA. CLARA, Junio 3 las 11.40 p. m.— DIARIO. —Habana.

En la noche de hoy celebrose en el gran teatro Caridad el recital de Palacreño Dr. Osvaldo Anido Alemán con motivo de su despedida para Bruselas donde perfeccionará los notables estudios realizados bajo la dirección del conocido maestro Fernando Estrems, Cónsul de España en esta capital.

Anido ejecutó un programa extenso y ecléctico sobresaliendo en el preludio de Rachmaninoff, en el vals de Concierto Levitzky y en la portentosa y difícil creación del sublime Lizt San Francisco sobre las Olas, donde hizo progresion admirable empleando la técnica presión indicada por los grandes pedagogos para obras de esa escuela. El teatro encontrábase lleno de las más distinguidas familias. El doctor José Antonio Pascual en nombre del Ateneo de Villaclara en brillantes frases despidió al artista Anido Alemán.

Armando MACHADO.

LA INFORMACION POLITICA

Para todo lo relacionado con la información política del DIARIO podrán dirigirse, a quienes les interese, al señor Ernesto Fernández Arrondo, nuestro estimado compañero, actual encargado de esa información.

Dr. Felipe Rivero y Alonso

ABOGADO Y NOTARIO

Chacón 25. - Teléfonos: M-1472 y A-8142

Letrado Consultor y Notario de la "Asociación de Detallistas de la Habana", Notario de los Centros Asturiano, Balear y Cafés.

ESTUDIO DE LOS DOCTORES

Manuel Fco. de Cinca. — Ricardo Elizalde e Hidalgo Gato

Angel Radillo Gancedo. — Eduardo Bolívar Herrero.

PROCURADOR:

Ricardo Dávila Orta.

M.E.C.D. 2016

DIARIO DE LA MARINA

Editado por la Compañía DIARIO DE LA MARINA (S. A.) cuyo programa consiste "en la defensa de los intereses generales y permanentes de la Nación cubana, de los especiales de la colonia española establecida en la misma y de la unión y armonía entre los diversos elementos que conviven en el país.—Artículo 4o. de los Estatutos

FUNDADO EN 1832

Dirigido hasta 1919 por D. Nicolás Rivero y Muñiz

OFICINAS:

Habana, Prado 103. — New York, 516 Fifth Ave.

PRECIOS DE SUSCRIPCION:

HABANA		PROVINCIAS	
1 mes	$ 1.60	1 mes	$ 1.70
3 idem	" 4.80	3 idem	" 5.00
6 idem	" 9.00	6 idem	" 9.50
1 año	" 18.00	1 año	" 19.00

EXTRANJERO

1 año	$ 21.00
6 meses	" 11.00
3 meses	" 6.00

EL INTERES DEL PUEBLO POR LAS COSAS PRACTICAS

NO se necesita observar muy atentamente los movimientos de estos últimos tiempos, para advertir que nos hallamos ante un fenómeno que tardaba en producirse en nuestro país. Y es el de que las masas vayan respondiendo a la necesidad de interesarse en los problemas de carácter económico-social, haciéndolos prevalecer sobre los políticos que crean, a veces artificiosamente y respondiendo a sus ocasionales conveniencias, los partidos o quienes los dirigen.

La agitación promovida en esta capital contra la Compañía Cubana de Teléfonos, se ha extendido puede decirse que a todos los pueblos de la República; pero lo singular del caso no es eso, sino que ha generado en diversas localidades otras acciones similares.

Entre esas acciones se destaca la iniciada en Camagüey por la Hermandad Ferroviaria, que al sumarse a la protesta contra la vapuleada entidad, arremete también cívicamente contra otras Compañía de abastecimientos, estableciendo el boicot para obligar a las mismas a entrar en razón.

Los elementos más heterogéneos se adhieren a estos movimientos, que no tardan en convertirse espontáneamente en populares dondequiera que surgen. No se debe ello a que los males que los generan y hacen estallar afecten directamente a todos, ni tampoco a que la situación económica predisponga a protestar contra abusos a aquellos a quienes no dañan personalmente. Responde la solidaridad que se manifiesta en esas protestas, a un estado de ánimo que insensiblemente ha ido produciéndose y que fatalmente tenía que determinar estas reacciones.

De la formación y desarrollo de tal estado de ánimo, que felizmente hasta ahora sólo propende al bien público, son responsables los partidos políticos, mejor dicho quienes los manejan, por no haber sabido o no haber querido atender las necesidades del pueblo y utilizar el valimento que tienen en las instituciones para remediarlas. Estos fecundos brotes de sana rebeldía, obligan imperiosamente a refrenar en lo posible las explotaciones de que se juzgan víctimas los ciudadanos y poner especial cuidado en los asuntos económicos, que son los que a todos interesan.

Si los partidos políticos no obran en ese sentido, pueden estar seguros de que han de surgir otros con la especial misión de hacerlo. La conciencia que denotan las masas y que las lleva a realizar actos de defensa económico-social como las que cívicamente se efectúan hoy —no digamos ya el que antes realizaron con admirable cohesión los hacendados—abre camino a la formación de organizaciones sólidas que desplazarían o por lo menos debilitarían mucho a las existentes, por no mantener éstas tendencias definidas en lo que respecta a los intereses materiales, los cuales por razón de vida preocupan muy hondamente a los ciudadanos y son los que más los arrastran a la lucha.

No es aventurado prever que estos movimientos, alcancen o no el resultado apetecido por quienes los impulsaron, pueden derivar en la formación de dos fuerzas, una de carácter conservador, en el amplio sentido de la palabra, y la otra de matíz socialista, pero coincidentes, desde el respectivo punto de vista de los intereses de los elementos que las constituyan, en tener como objetivo primordial la atención a los asuntos económicos y sociales, que tan descuidados han sido hasta ahora por las organizaciones políticas y por los políticos en general, aunque justo es decir que por parte de éstos no han faltado iniciativas bien intencionadas, a algunas de las cuales se deben determinadas leyes.

Está muy lejos de ser una quimera el que pueda ocurrir lo que advertimos. Las corporaciones económicas que mantienen las clases agrícolas, comerciales, industriales y propietarias, cuyas actividades se acentúan cada vez más, ofrecen amplia base para la formación de un partido —sin ansias por el Poder—esencialmente conservador aunque necesariamente tendría que adoptar otra denominación. Y del mismo modo los gremios obreros, asociaciones de empleados y, sobre todo, la Hermandad Ferroviaria, sin dejar de ser lo que son, están capacitados para aportar elementos sobrados para dar vida vigorosa al otro organismo que vislumbramos, llámese socialista o como quiera llamársele, pero de ideas avanzadas en lo social.

Acaso no corran hacia eso las aguas, mas es lo cierto que los políticos deben mantenerse muy atentos a la marcha de los acontecimientos que se vienen sucediendo, porque dan la impresión de que el pueblo se inclina hacia las cosas prácticas y que su voluntad hay que ganarla sirviéndole en lo que le interesa. Las señales que se advierten denotan que las clarinadas con que hasta ahora se conmovía a las masas, van estimándose en lo que son y que cada día aumenta el número de ciudadanos conscientes a quienes es preciso convencer de modo muy distinto al que ha venido usándose.

Efemérides.-Junio 4 de 1678

—Convenio de Chipre—

La Constitución del Cercano Oriente, que regulaba todas las cuestiones de límites, territorios, gobierno etc., de los diversos pueblos que constituyen el Imperio Turco, tenía una cláusula en virtud de la cual la Sublime Puerta se comprometió a "llevar a cabo, sin ulteriores aplazamientos, las mejoras y reformas exigidas en las provincias habitadas por armenios, y a garantizar la seguridad de éstos."

El "Convenio de Chipre", firmado el día 4 de Junio de 1878, encargaba especialmente a la Gran Bretaña la protección de los armenios. En virtud de dicho convenio comprometióse Inglaterra a colaborar con el Sultán en la defensa de sus dominios asiáticos contra todo ataque ulterior de Rusia. Turquía en cambio se obligaba a "implantar las necesarias reformas" en las mencionadas regiones, previa consulta de su aliada. Con objeto de poner a Inglaterra en condiciones de cumplir su compromiso de defensa, cedió a ésta la isla de Chipre, como una especie de plaza de armas y mediante el pago de un tributo anual teniendo los ingleses la obligación de retirarse tan pronto como los rusos evacuaran los territorios de sus recientes conquistas asiáticas. Lord Beaconsfield "consolidó" de esta manera el Imperio Turco, asignando la administración de Bosnia y Herzegovina a Austria-Hungría, y la de la isla de Chipre a la Gran Bretaña, con la que no tenía otra conexión histórica que la de haber sido conquistada, cerca de siete siglos antes, por Ricardo Corazón de León.

En cuanto al cumplimiento de los más importantes artículos del Convenio, podemos asegurar que no se cumplieron, pues Turquía no hizo nada por el mejoramiento de la población armenia y en cuanto a Austria-Hungría amplió su "administración" sobre Bosnia y Herzegovina de tal manera que pronto se las anexó.

"El Convenio de Chipre" no fué otra cosa que una continuación del Tratado de Berlín, y como éste, no se cumplió en sus disposiciones principales, fallando en su objeto de asegurar la paz en los Balkanes.

Lucha por la Supremacía Económica de los Balkanes

Por TIBURCIO CASTAÑEDA

Reconstrucción del Imperio Austro Húngaro.

EXISTE una unión que puede llamarse fusión de intereses entre Francia y la Pequeña Entente, nacida durante la Guerra Mundial y constituída por Checoeslovaquia, Yugoeslavia y Rumanía; y digo durante la Gran Guerra porque en los campos de Francia peleaban juntos con ella los yugoeslavos; y tropas francesas ayudaron al ejército checoeslovaco del Presidente Massaryk, quien, para gloria suya y engrandecimiento moral de su Patria, sigue siendo Presidente desde q. proclamó la República de Checoeslovaquia en el propio territorio de los Estados Unidos de Norte América, adonde había emigrado para obtener apoyo en sus sueños de independencia frente a Austria, que, en efecto, se realizaron grandiosamente.

Italia quería ensanchar su territorio por medio de obras públicas extraordinarias, ya que se halló en los Balkanes con intereses y relaciones preexistentes; ha hecho, en ese sentido, una labor brillante donde quiera que halló franquía.

Nadie negará que Italia aprovechó con gran habilidad la poca distancia que la separa, por el Mar Adriático, de Albania, para europeizar ese, hasta hacía poco tiempo, territorio turco, realizando obras públicas importantes, principalmente amplias carreteras, y cooperando con el Rey de Albania a la instrucción de la juventud y al establecimiento de una higiene moderna y eficaz.

No pudo Italia todavía participar en las grandes obras públicas que concibió Kemal Bajá tanto para la Turquía asiática como para la europea.

"Le Matín", de París, decía el día 21 de Mayo último a Mussolini, que sería mucho mejor para seguir las relaciones amistosas entre ambas Naciones que en vez de discursos polticos sub-rayados por el pueblo con manifestaciones belicosas, continuasen, tanto Italia como Francia, las obras públicas internacionales que tanto necesitan, Italia en Europa y Francia en Africa.

Y como si "Le Matin" hubiese logrado evocar como por magia el proyecto de Italia de un ferrocarril transbalkánico en el que también tomaría parte Austria, y sin duda con ese objeto estuvo en Roma el actual Canciller de Austria, Schober, se dice que esta última nación lo construirá a través de los Alpes, aunque los periódicos de Praga, capital de Checoeslovaquia, dicen que ese ferrocarril serviría para que Italia realizase sus propósitos estratégicos.

Los periódicos de Praga llegan a decir que ese ferrocarril transbalkánico serviría para facilitar el paso de tropas italianas en caso de guerra con Yugoeslavia.

Ese proyecto de ferrocarril transbalkánico es casi tan grandioso cumo el del Inglés Cecil Rhodes, del Cabo de Buena Esperanza al Cairo, pues desarrollaría riquezas, pero también sojuzgaría los territorios que cruzase; y recordaría también al ferrocarril de Berlín a Bagdad, capital de la Mesopotamia, que durante algún tiempo sorbió el seso al Emperador Guillermo II.

En ese ferrocarril transbalkánico se iría de Roma a Constantinopla en poco más de 24 horas. En Ducazzy empataría ese ferrocarril con el de Tirana en Albania, teniendo ese sistema ferrocarralero 520 millas de longitud.

Bulgaria ha quedado aislada después de la Gran Guerra, cuando viéndola sola, el Soviet de Rusia trató de volar la Catedral de Sofía, la capital, para por el pánico tratar de someter a Bulgaria con su joven Rey Boris, sin lograrlo.

Mas hay que decir que Italia, por medio de su Banca Commerciale, hace los adelantos a las Sociedades Cooperativas Búlgaras de Tabacos y Seda, siendo una de las condiciones del contrato que en esos menesteres se usarán máquinas italianas.

Nosotros los latinos debemos ver con gran satisfacción esa labor financiera y ferrocarrilera de Italia en los Balkanes, como vimos la Pequeña Entente, creada por Francia al sonar las primeros cañonazos de la Gran Guerra, porque todo ello tendió entonces y tenderá ahora al mayor brillo e influencia de los latinos.

Ya hemos dicho antes que la Pequeña Entente, compuesta de una República, Checoeslovaquia, y dos monarquías, Yugoeslavia y Rumanía, siguen invariablemente fieles a Francia.

Hay que decir respecto de Rumanía que después de ser Maniu Presidente de su Gobierno, y continúa siéndolo, ya ha perdido toda la influencia que tenía contra Francia el General Averescu.

El Archiduque Otto será, al parecer, Rey de Hungría.

Todos recordamos la noble acogida que Doña María Cristina, Reina de España, dió a la Emperatriz Zita de Austria y a sus hijos en un Palacio de Lequeitio, bello aunque pequeño puerto de mar, de la provincia de Guipúzcoa.

Allí ha añorado esa ex-Emperatriz de Austria Hungría, el amor de su marido, el Emperador Carlos de Austria Hungría y casi había desesperado de que su hijo el Archiduque Otto, que ahora tiene 18 años, pudiera llegar a ser Emperador de Austria Hungría y ni siquiera Rey de Hungría.

La semana pasada, sin previo anuncio, el Archiduque Albrecht, renunció en favor del Archiduque Otto, la Corona de Hungría y se embarcó por la América del Sur.

La explicación de esa renuncia la dan los monárquicos de Hungría de este modo:

La primera noticia que se tuvo de que el Archiduque Albrecht había jurado fidelidad al Archiduque Otto en el Castillo de Steenockerzeel, en Bélgica, que había pertenecido a la Emperatriz Zita, sorprendió a la Archiduquesa Isabel, madre del Archiduque Albrecht, la cual se había gastado en los últimos años más de dos millones de pesos para tratar de realizar las aspiraciones de su hijo al trono de los Hapsburgos.

Esa es la segunda vez que la Archiduquesa Isabel recibe una gran sorpresa en sus grandes proyectos familiares. La primera la tuvo cuando el Archiduque Francisco Fernando de Austria fué invitado por ella a su palacio de Pressburgo, con la esperanza de que se quedaría prendada de una de sus hijas; pero el Archiduque prefirió una Dama de compañía de la Archiduquesa Isabel, llamada Condesa Chotek. La Archiduquesa Isabel despidió de su casa a la Condesa Chotek, la Dama de compañía; pero esta Condesa debía tener muchos atractivos, porque se casó con el Gran Duque Francisco Fernando de Austria, y ambos murieron asesinados en Sarajevo, cuyo crimen fué la chispa que produjo la explosión de la Guerra Mundial.

La Archiduquesa Isabella, al ver que le fué imposible llevar a su hija al trono de Austria, se empeñó en que su hijo Albrecht se sentase en el Trono de Hungría y hasta llegó a que los "tres electores" capturasen al Emperador Carlos y lo entregaran a los Aliados cuando intentó por segunda vez llegar a Budapest, capital de Hungría.

Hace un año la Archiduquesa Isabella envió a su hijo Albrech a La Haya para que diese las gracias a la Reina Guillermina de Holanda por su óbolo a los niños pobres de Hungría, habiéndose hospedado en casa del Ministro de Hungría, en La Haya.

Se enamoró el Archiduque Albrecht, estando en La Haya, de la mujer de un diplomático húngaro de menor cuantía y se divorció ésta de su marido.

El Archiduque contrajo una fiebre, rebelde a los tratamientos, y su madre, la Archiduquesa, en dos días, viajando en automóvil, llegó de Budapest a La Haya, viendo a su hijo y enterándose de sus amores de la mano izquierda.

Hace un mes la Archiduquesa dió una gran fiesta en el Park Club de Budapest, y su hijo, el Archiduque, invitó a su amiga a la fiesta, sabido lo cual, por la Archiduquesa, la mandó borrar de la lista de invitación, no habiendo aparecido siquiera el Archiduque por los jardines donde se daba la fiesta.

Un consejo de familia, presidido por la Archiduquesa Isabella, resolvió enviar al Archiduque a un viaje por la América, para que olvidase esos amores de la mano izquierda; pero mal le hubo a la Archiduquesa, porque su hijo Albrech se fué al castillo de Steenockerzeel, de la propiedad de la Emperatriz Zita, y que habitaba con todos sus hijos, rindiendo pleitesía y por tanto reconociendo como Emperador y Jefe al Archiduque Otto, oficialmente.

Por el hecho de reconocer Albrecht los derechos de Otto al trono de Hungría, aceptó a la ex-Emperatriz Zita como jefe de la familia de los Hapsburgos y la reconoció como la única que podía autorizar su matrimonio con la divorciada del agregado diplomático de Hungría ante la Corte de Bélgica.

Todavía cabe la duda de si la ex-Emperatriz Zita, que es una católica ferviente, consentirá en el matrimonio de Albrecht con su divorciada amiga; pero por otra parte se dirá que es preferible que se casen los enamorados a que vivan en concubinato.

NI CONSEJERO NI SENADOR

Anecdotario Cubano. — Por GABRIEL CAMPS

LA autonomía de Sagasta no es que vino tarde, sino que vino mal. **Mons parturiens et pérerit mus.**

No satisfizo a nadie; ni a los separatistas, porque no debía satisfacerles, ni a los autonomistas, porque la reforma era puramente administrativa y no constitucional.

Se habían establecido dos cámaras, la Baja que se denominó Cámara de Representantes y la Alta, **Consejo de Administración.**

Este de Consejo olía a gran distancia, a perro muerto, y el país estaba ávido de un poco de incienso o mirra y cinamomo.

Fuí electo Consejero de Administración por Santiago de Cuba estando en New York, y hubiese declinado el honor que suponía el nombramiento, si no hubiese dado entero crédito al discurso de Moret, en Zaragoza, en que ofreció en nombre del gobierno, que el Decreto-Ley estableciendo la autonomía no era más que el principio de la serie que había de llevar el nuevo régimen a sus últimos límites. Para mí eso era la independencia: veía cómo Cuba se iba a convertir en un Estado, como el Canadá.

En efecto al tomar posesión de mi cargo, mi primer discurso en la Cámara Alta fué el siguiente, como puede verse en el Diario de Sesiones, que se halla en la Biblioteca Nacional:

Sesión, 23 de Junio de 1898.

El Presidente (Sr. Bruzón):—El señor Camps tiene la palabra.

El Sr. Camps:—Esta Cámara, señores, no es un Consejo: es un cuerpo colegislador. Tiene facultades legislativas y su verdadero nombre es **Senado;** como la Cámara Baja tiene su nombre adecuado, Cámara de Representantes. Así se llama en España, en los Estados Unidos y en muchas Repúblicas de América.

Siento no poder estar de acuerdo respecto al nombre propuesto por el señor Consejero Dr. Ricardo Galbís, de que se llame Senado Colonial. El nombre que propongo (Senado) le cuadra más, dadas las condiciones en que viene practicándose el régimen autonómico.

Cuando se discutió el Mensaje de la Corona, contrajo el gobierno el compromiso de reformar, en sentido progresivo, la Constitución de **nuestro Estado** porque tanto en la Constitución como en el preámbulo de su promulgación, así se determina. El calificativo de **colonial** no responde a la reforma."

Las minorías, los conservadores y los reformistas cedieron, pero al quitarle lo de colonial, le llamaron Senado Insular. El asunto era ponerle algún rabo. El mismo pensamiento de siempre el de la asimilación posible?

El Estatuto que se adoptó y que suscribí por disciplina decía: Que se eleve a la consideración del gobierno Supremo el acuerdo de este Consejo de modificar el artículo cuarto y los demás concordantes del Real Decreto-Ley de 25 de Noviembre de 1897 en el sentido de que el Consejo de Administración se llame en adelante **Senado Insular.** Palacio del Parlamento, 29 de Julio de 1898. El Presidente, José de Cárdenas.—Francisco Salaya.—M. Hierro y Mármol.—Gabriel Camps.—Julián de Solórzano.—Emeterio Zorrilla, Secretario.

Triunfo sin duda, aunque parcial e inútil. No fuí Consejero, porque yo mismo eché al cesto el título; y no fuí Senador, aunque insular, porque el acorazado "Indiana", el que nos bloqueó con más eficacia que gentileza y valor, no quiso.

Se ha dicho que la obra crítica de separatistas y autonomistas fué coincidente y por ella se evidenció la base debilísima de la realidad colonial.

Así pudo decir Manuel Sanguily en su discurso de New York el 10 de Octubre de 1895: "El factor **más poderoso** de la Revolución, bien que partiendo de principios opuestos a los que inspiraban a los conspiradores cubanos; el auxiliar **más eficaz** de la propaganda apostólica de Martí—y no os asombre como una novedad lo que justifican la razón y los hechos históricos—, fué, sin duda, la constante y magnífica propaganda autonomista."

Pero los sostenedores del coloniaje **ad perpetuam,** aún después de proclamada la autonomía, repudiaban la concordia con los cubanos. Por eso, temperamento tan sereno como el de Montoro, de cuyos miramientos y templanzas tanto costaba dudar aún a los mismos intransigentes, pudo exclamar en la Caridad del Cerro: Cuando el país grita: "¡A unirnos!" los gobiernos dicen: "¡Separaos!"

Notas Neoyorkinas

UNA FIESTA PATRIOTICA

(Por Elena de la Torre)

(New York, My. E. de la T.)

CON un almuerzo celebrado por la Cámara de Comercio cubana en Nueva York, y varios actos sociales y religiosos organizados por el Comité Pro Cuba, se celebró este año en esta ciudad el aniversario glorioso del 20 de Mayo.

Se celebró el almuerzo en el Bankers Club y lo presidió el señor Carlos García que hizo un breve resumen de la vida de Cuba como república y de sus relaciones políticas y comerciales con los Estados Unidos, abogando por el intercambio libre de productos entre ambos países. Terminado su discurso, presentó al Cónsul General, señor Augusto Merchán, quien con palabra fácil y brillante habló a los comensales con elogio infinito de la patria amada, sintiéndose orgulloso de su progreso creciente, del lugar que ha llegado a ocupar entre las demás naciones del globo, y de sus anhelos insaciables de mejoramiento que la hacen sostener un sistema de Instrucción Pública y de Sanidad de los mejor organizados del mundo, yendo también a la vanguardia en cuanto se refiere con las comunicaciones nacionales e internacionales, por medio del teléfono, del radio y del aire. Elogió con encomio la labor del Presidente Machado al frente del gobierno y lamentó después las circunstancias por que atraviesa la nación cubana en estos momentos, circunstancias aun más tristes por lo inesperadas, ya que nunca se hubiera podido pensar que las cosas llegaran al punto en que hoy se encuentran. Hizo después un sucinto resumen de las estadísticas que demuestran claramente el malestar del pais si se compara la cifra que dan las importaciones hechas de los Estados Unidos, de 128 millones durante el año pasado, con las de 200 millones en el año 1924, y la casi fabulosa de 515 millones en el 1920.

El discurso del señor Merchán fué calurosamente aplaudido y comentado con elogio.

Habló después el señor Isaac Marcassan, quien elogió al General Machado y consideró que los cubanos que tuvieron el tesón de labrar su independencia, sabrán sobreponerse a cualquier dificultad que pueda amenazar la vida económica de la república.

El almuerzo, al que asistieron más de cien comensales, resultó cordialísimo y en él se exteriorizaron las grandes simpatías con que en Nueva York se estiman las cosas de Cuba.

El Comité Pro Cuba comenzó la celebración el 20 de Mayo en la noche del 19, en q. se cantó una solemne salve en la Iglesia católica de Nuestra Señora de la Esperanza, en que se venera la Imagen de la Virgen de la Caridad del Cobre, asistiendo a esta solemnidad seis sacerdotes de la Catedral de San Patricio y un nutrido grupo de seminaristas, a más de una delegación del séptimo regimiento de infantería de Nueva York.

A las doce del día 20, se celebró la ofrenda de flores a la bandera de Cuba en el "Governor's Room", del City Hall, donde fueron recibidas las diversas comisiones a los acordes del Himno americano. Se cambiaron los discursos correspondientes entre el Alcalde de Nueva York y el Presidente del Comité Pro Cuba, siendo despedidos los cubanos en la escalinata del City Hall por el Alcalde mientras las bandas de música hacían oir el Himno de Bayamo.

Por la noche se celebró un gran banquete en el Grill Room del Hotel Park Central, donde un nutrido grupo de más de doscientos compatriotas celebraron el día de la patria con el mayor entusiasmo y confraternidad.

En la Embajada de Washington, se celebró una recepción, en la que más de mil quinientas personas hicieron acto de presencia para demostrar su afecto a la república de Cuba. El Embajador señor Ferrara habló a los concurrentes con su elocuencia acostumbrada, siendo después obsequiados aquéllos con la esplendidez característica y proverbial de la Embajada de Cuba, cuyas fiestas y recepciones tienen fama en Washington.

Así es como ha transcurrido el 20 de Mayo en el Norte, durante la celebración de 1930.

ACABARE MI PASEO

Por EVA CANEL

LAS cuentas cuanto más se ajustan más galanas suelen salir.

Supuse croniquear en dos articulillos, mis pocos días de ausencia, en dirección a Oriente, contemplando desde la ventanilla del tren, los hermosos campos de Cuba, y todavía no dí fin, pero lo daré hoy si Dios quiere.

Al entrar en el infanzonazgo de la **Cuban American Cane Corporation,** no diré que las fisonomías revelaban la satisfacción de otros tiempos, pero no exagero diciendo que no afectaban el desmadejamiento físico que se observaba en las anteriores estaciones. El movimiento ferroviario con que los trenes cañeros obstruían el paso de las gasolineras, durante los meses de zafra en los tiempos en que la zafra era bendición de Dios ha sido este año, al menos en el mes de Abril, mucho menor de lo que fué otras veces. Deseaba hablar con algún colono y también con braceros; estos demuestran lo que sienten en tales casos: la parte más interesante de su vida hoy, son los asuntos de molienda y precio; el resto de otras preocupaciones, aún siendo muy personales, pasan a planos secundarios: el precio del azúcar y el término de la molienda ocupa la imaginación de aquellos que viven atados a ello.

—No crean ustedes—me decía un colono—que estamos descontentos de la compañía; seríamos descorteses si otra cosa dijéramos: tenemos fija la cantidad que nos asignan por las cien arrobas de caña: dos pesos veinticinco centavos precio mínimo.

Al referir yo esto algunos días después a un colono camagüeyano, se sorprendió exclamando: ¡Quién alcanzase eso! Como no entiendo, porque no he penetrado en otros detalles más que en el precio del azúcar, por la expresión de mi amigo el colono camagüeyano, comprendí que los de Chaparra y Delicias resultan favorecidos.

—"Esta compañía—me dijeron también—no mal vende con prisa. Tiene grandes depósitos (no sé si me dijeron en Delicias o en el puerto de embarque, Cayo Juan Claro), y espera ocasión propicia para vender. Los braceros, aún lamentando el escaso jornal, declaraban que eran bien atendidos en sus peticiones cuando se dirigían al Administrador general Mr. Wood—que este era muy sencillo en su trato y revelaba buenos sentimientos. Ni de vista lo he conocido: relato lo que me han relatado. Pregunté a unos amables jóvenes empleados de la compañía: —¿Y de política cómo andan por aquí? —Ni nos hable: no sabemos nada: paz, trabajo y mejores precios para el azúcar es lo que necesitamos; sólo con esto seríamos felices y sería feliz Cuba.

Pensé que lo mismo quería el verdadero pueblo español y le quitaron su bienestar los que ni pueblo son siquiera. El Club de Chaparra elegante y muy distinguido me recordaba las galanterías que me concedió en la época de inaugurarlo con una obra mía. Posee magnífico aparato de Radio y esperaban conciertos sacros procedentes de New York las noches de jueves y viernes Santo; me preparaba a gozar de lo que encierra goce, sin anuncios, ni vejeces, sin cursilerías y sin fenomenales anunciadores **de lo que viene,** pero la atmósfera se declaró antiartística y anticristiana: no hubo radio.

Me dijeron que sólo aprovechaban lo muy bueno rechazando las vulgaridades: se comprende; los socios del Club de Chaparra son personas cultísimas y de refinado gusto artístico. Una o dos veces a la semana gozan de óperas completas, cantadas por artistas de **primo cartello** y no se aburren con trozos **destrozados** por **currinches** que a la distancia se hacen pasar por liebres siendo gatos.

Muchas cosas pudiera referir, observadas en los pocos días pasados en aquel pueblo, limpio, bien trazado, de avenidas amplias, sombreadas casi todas con árboles pomposos: sin el **bagacillo** que se desprende de las chimeneas del Ingenio y se introduce a emporcar las viviendas sin permiso de nadie y sin los señores mosquitos que no deben ser **estegomias** porque no los delata la fiebre amarilla, pero quizás en su deambular constante sean trajinantes de paludismo, sería Chaparra pórtico del paraíso; pues de paraíso me atrevo a calificar el Central "Delicias" con sus anexos y el "Cayo Juan Claro" a donde atracaban innúmeros vapores para exportar la riqueza cubana antes del derrumbe azucarero.

El año 1915 conocí Cuba en toda su extensión: me dí cuenta de muchas cosas que consigné en un libro titulado "Lo que ví en Cuba". Hablé con muchos cubanos de varias clases, colores y categorías; combatí la venta de tierras a extranjeros; atendí sus razones que encontraba disculpables pero no cometía la debilidad de aceptarlas, por el contrario, me apuraba a destruirlas; si nada conseguía en fin de cuentas, daba un toquecito patriótico a su alma y no era completamente perdido.

Aconsejé la siembra de frutos menores para indultar al pobre del fatal castigo de la importación alimenticia; en varias regiones aconsejaba también la instalación de fábricas salvadoras para el obrero y redentoras para el consumidor: hablé de las bolsas para el azúcar; pues poseyendo el cáñamo (así llamaremos a la fibra hilable) y cuando supe que los refinadores del Norte eran los enemigos de los colonos, aconsejé que cada Central montase su refinería como la poseen los ingenios de Tucumán (República Argentina).

En las columnas de este DIARIO hay muchas pruebas del interés mío porque Cuba exportase refinado el azúcar, pero lo decía yo, que carecía de autoridad para que se tuviese en cuenta; sin embargo abrigo esperanzas y preveo que alguien comenzará y montará refinerías en sus centrales, exportando libremente Cuba como quiera y adonde le convenga el azúcar, **esclava por ser morena** y quedaría manumitida cuando fuese blanqueada.

Hace años que visité las serranías de Pinar del Río, el espinazo admirable de la cordillera que va de la capital vueltabajera a Esperanza. Escribí unos cuantos artículos recomendando que en aquellas lomas inapreciables para dar vida a los pretuberculosos, se levantasen sanatorios especializados, por la Sanidad y viviendas particulares, sin necesidad de llevar a montañas extranjeras las ingentes cantidades que los muy ricos solamente pueden pagar y no siempre se gastan con provecho.

Puse en aquel empeño todos **los empeños** de mi pluma, obediente siempre al buen deseo, pero tampoco se oyó: alguien me dijo que predicaba en desierto, pero cuando creo que la prédica es noble y de grandes resultados, dejo de seguir predicando. ¿Que se reconoce la prioridad de mis empeños ¿Qué importa? Estoy acostumbrada a las ingratitudes y a las injusticias, y nadie me quita la satisfacción de que vayan a realizarse mis consejos ya que sobre las lomas de Viñales, se construirá un Sanatorio muy pronto.

Los frutos menores de los cuales Cuba no se acordaba cuando lo aconsejé, ya **caminan,** como dice el vulgo: la imperiosa necesidad que trajo la depreciación azucarera los puso en marcha.

Dios quiera que una compañía poderosa rompa el fuego y monte refinería. Con el alma celebraré que la primera sea la "Cuban American Cane Corporation".

¡Así sea!

Quería visitar a la Virgencita de la Caridad en sus dominios del Cobre, pero no pude. Me interesa por ser la Vírgen y también porque creo poder descubrir su origen con visos de verdad.

¿Qué dirían ustedes si hubiese venido de Asturias la Patrona de Cuba?

¡Ya veremos!

Reflejos de París

Ensemble de Molyneux. Conjunto en Marocain. Cuello de zorra. Mangas de nuevo estilo.

M.E.C.D. 2016

DIARIO DE LA MARINA

AÑO XCVIII LA HABANA, MIERCOLES, 4 DE JUNIO DE 1930

BROOKLYN GANA EL PRIMERO A LOS PIRATAS

Los Jonroneros

JONRONES DE AYER

(Por la Associated Press.)

Ruth, Yankees	1
Chapman, Yankees	1
Reynolds, White Sox	1
Foxx, Athletics	1
Miller, Athletics	1
Herman, Robins	1
Critz, Giants	1
Hogan, Giants	1
Grantham, Pirates	1
Beck, Cubs	1
English, Cubs	1

A LA CABEZA

Ruth, Yankees	17
Wilson, Cubs	16
Berger, Braves	14
Klein, Phillies	13
Herman, Robins	13
Foxx Athe	12
Gehrig, Yankees	11

TOTALES POR LIGA

National	238
American	190
Gran total	428

EL CHICAGO CUBS DERROTO AL BOSTON CON FACIL SCORE

Al visitar por primera vez el Este en la presente season, ganaron fácil

BOSTON, Junio 3. (AP).—Los Oseznos continuaron su serie de victorias con una por 15 a 2 sobre los Bravos que fué la sexta consecutiva. Chealey Chatham que pitcheó su primer juego completo desde su llegada de Protland, Ore, tuvo a los bateadores del Boston metidos en un puño.

Blair y Grimm se destacaron en el destrozo de los serpentineros Bravos, Grimes y Cooney. English y Beck lo dispararon a éste sendos jonrones a los tendidos de la izquierda.

CHICAGO

	V.	C.	H.	O.	A.	E.
Blair, 2b.	5	2	4	1	0	0
English, 3b.	5	2	2	2	1	0
Cuyler, rf.	4	2	1	5	0	0
Wilson, cf.	4	0	1	2	0	0
Stephenson, lf.	5	1	1	2	0	0
Grimm, 1b.	5	3	4	6	2	0
Hartnett, c.	4	2	1	5	0	0
Beck, ss.	3	2	1	3	2	0
Teachout, p.	5	1	2	1	2	0
Totales	40	15	17	27	7	0

BOSTON

	V.	C.	H.	O.	A.	E.
Clark, cf.	4	0	1	6	0	0
Maranville, ss.	4	0	1	4	1	0
Sisler, lf.	4	0	2	1	1	0
Berger, lf.	4	0	0	2	0	0
Moore, rf.	4	0	0	2	0	0
Sphrer, c.	1	1	0	5	1	1
Cronin, c.	1	0	0	0	0	0
Chatham, 3b.	3	1	2	0	1	0
Maguire, 2b.	4	0	1	2	4	1
Grimes, p.	1	0	0	0	2	0
Rhiel, x.	0	0	0	0	0	0
Cooney, p.	1	0	0	0	3	0
Neun, xx.	1	0	0	0	0	0
Totales	32	2	7	27	13	2

Anotación por entradas

Chicago	000 053 232—15
Boston	000 010 100— 2

Empujadores: Euglish 4, Teachout 3, Blair 2, Beck, 2; Wilson; Stephenson. Grimm, Rhiel, Clark. Two base hits: Grimm 2, Stephenson, Chatam. Three base hits: Blaih, Beck. Bases robadas: Cuyler. Sacrifices: English, Wilson, Beck, Rhiel. Double plays: Ree a Grimm. Rejados en bases: Chicago 6, Boston siete. Bases por bolas: Teachout 3; Grimes 3; Cooney 2. Struck out, por Teatchout 5; Grimes 4; Cooney 1. Hits: Grimes 6, en 5 innings; Cooney 11 en 4 innings. Dead ball: Cooney (Blair). Perdedor: Grimes.

Jack Sharkey en su Campo de Training

Boxeó ayer cinco rounds con sus sparrings partners

ORANGEBURG N. Y, Junio 3.—AP.— La famosa izquierda de Sharkey estuvo muy en evidencia esta tarde cuando el marinero de Boston boxeó cinco rounds con sus sporring partners en preparación para su pelea con Max Schmeling por el campeonato del mundo de peso máximo el 12 de junio en el Yankee Stadium.

Después de los ejercicios de hoy pesó casi exactamente 200 libras. Además de los cinco referidos rounds dió una rápida y larga caminata por la carretera, hizo boxeo de sombra, y las acostumbradas faenas gimnásticas.

Los Atléticos

Derrotaron ayer en un game apretado a los Carmelitas de San Luis

SAN LUIS junio 3. AP.— Jimmy Foxx y Bin Miller dieron al traste con Dick Coffman mediante jonrons sucesivos en el 7o. inning y los Atléticos vencieron a los Carmelitas por 4 a 1 en el juego inicial de la serie comenzada hoy. Antes de esa ofensiva de batazos cuádruples los Campeones no habían conseguido anotar. Coffman continuó en el box hasta el fin, concediendo una carrera más en el 8o. y otra en el noveno.

Lefy Grevo fué relevado en el postrimer inning y el viejo veterano Jack Qinn retiró a los dos últimos bateadores sin el menor percance.

La anotación por entradas, carreras; hits y erroers del game fué:

Filadelfia	4	9	0
San Luis	1	7	0

Baterías: Grove, Quinn y Cochrane por el Filadelfia; Coffman, Kimsey y Manion por el San Luis.

DIOLITE ES EL FAVORITO DE LOS EXPERTOS PARA GANAR EL GRAN DERBY INGLES QUE SE CORRERA ESTA TARDE EN EPSOM DOWNS

El célebre ejemplar está dado en las cotizaciones con logros 5 a 2.—Todo el mundo está interesado en Inglaterra en este derby.

EPSOM DOWNS, junio 3 (A. P.)—El premier Ramsay McDonald comunicó recientemente a los directores de los grandes órganos de la prensa inglesa una porción de cosas relativas al porvenir del Imperio Británico, pero lo que todos los súbditos de éste, los de arriba y los de abajo, querrían saber esta noche es el nombre del caballo que ganará el Derby de 1930, famoso clásico del turf que se correrá mañana en doce furlongs de la no menos célebre pista de herradura de Epsom Downs, a las tres de la tarde, o sea a las nueve de la mañana hora de los Estados Unidos.

La epidemia anual de fiebre derbystica o derbytis se halla en su período culminante en estos momentos. Los diez y nueve candidatos se hallan en las cómodas caballerizas de Epsom, mimados y cuidados como ya quisieran muchos niños.

Diolite, el favorito a 5 contra 2, dormita en su lujosa cuadra con The Scout II, el caballo norteamericano no muy lejos, que junto con Ballyferris, de Irlanda, es el único extranjero en la carrera, y de creer a los que se las dan de profetas no merece la pena de que corran en ella. Si Diolite no entra primero, en cambio tendrán que dar la mar de explicaciones.

El Banco de Inglaterra y los contendientes del Derby son las únicas instituciones protegidas por guardia armada esta noche y cualquiera que se acercase a merodear por las caballerizas de aquellos tendría iguales probabilidades de librar la piel que las de un contrabandista de bebidas en los Estados Unidos empeñado en llevarse la de una pandilla rival.

Hay quien dice que este año no tiene interés el Derby; pero los directores de los rotativos londinenses, que templan sus títulos en armonía con el pulso de la opinión pública, al parecer, no piensan así, pues los desórdenes en la India, un asesinato y suicidio de mucha miga en Cambridge, Bobby Jones y las andanzas de la realeza permanecen en segunda fila, mientras los comentarios sobre el Derby ocupan lugar preferente.

Parece que todo el mundo está buscando informes confidenciales sobre el ganador, o se dedican a darlos o bien tratan de averiguar si han sacado un caballo en los sorteos de los grandes sweep stakes o loterías, que según la tradición hace hombres ricos de los deshonilladores. Los periódicos están llenos de informaciones acerca del Derby. Los teatros darán por radio el resultado con todos los detalles, y los pasajeros en los trenes que van a Escocia y en los buques que cruzan el canal escucharán la radiotrasmisión de todos sus pormenores.

La generalidad de la gente baja de Londres tiene una vaga noción de que todo este enorme lío de la India está relacionado con los sweep stakes de Calcutta, y los mismos comunistas han incitado a las tropas del gran cuartel de Aldersoht a amotinarse y a la rebeldía con propaganda inflamatoria repartida en sobres mrcados Derby. Sir George Penny piensa presentar el asunto al Parlamento y pedir al secretario del Interior que actúe con energía en este caso. Sir George debiera saber que el soldado inglés que espera un seguro para el Derby y sólo se encuentra con diatribas sobre un proletariado pisoteado y oprimido, no tratará de dañar más que al agitador demagogo que así lo engañó.

Al rayar el alba mañana en Londres una hilera interminable de vehículos principiará a serpentear hacia el Sur con rumbo a Epsom. A pesar del reumatismo, Su Majestad el rey Jorge V ha decidido acompañar a su real consorte, Su Majestad la reina María y pasarse la tarde con un millón o cosa así de sus leales súbditos. Nadie realmente sabe si es un millón, pero ese es el cálculo usual que se hace todos los años.

Con Diolite elegido como seguro vencedor, la única incertidumbre es si lloverá o no. Los pronósticos de oficiales anuncian chubascos. Generalmente los hay en esta época del año en Inglaterra.

Ruston Pasha, uno de los dos candidatos inscriptos por el pintoresco potentado oriental el Aga Khab, es segundo favorito a 7 contra 1. The Scout se cotiza junto con Iliad a 25 contra 1.

He aquí el resto de los logros:

Diolite, Sir Hugo Hirst: 5 a 2.
Ruston Pasha, Aga Khan: 15 a 2.
Trews, Lord Astor, 100 a 9.
Silver Flare, Maj. J. S. Courtuald: 100 a 8.
Ballyferris, Maj. D. Dixon: 18 a 1.
Blenheim, Aga Khan: 18 a 1.
Noble Star, H. P. Uickalls: 18 a 1.
Iliad; Somerville Tattersall: 25 a 1.
Scout II, William Woodward: 25 a 1.
Dick Swiveller, Lord Woolavington: 28 a 1.
Bargany, Howard de Walden, 33 a 1.
The Sponger, J. M. Vlayton, 50 a 1.
Seer, G. H. Peek, 50 a 1.
Sea Rover, A. R. Cox: 50 a 1.
Grand Salute, Lord Glanely: 100 a 1.
Lansdowne, Lord Glanely, 100 a 1.
Parthenon, A. K. Macomber, 100 a 1.
Tetragem, T. Richards: 100 a 1.
Adlon, Mrs. Edgard Wallace: 200 a 1.

Los Cardenales de St. Luis, Ganaron

Pusieron término a su racha de derrotas a costa del Fila.

FILADELFIA, Junio 3. (AP).—Los Cardenales detuvieron por fin su racha de derrotas al vencer hoy al Fila por 11 a 10 en un reñido y emocionante desafío, haciendo los perdedores 23 hits y teniendo dos jugadores en bas cuando los Cardenales pusieron fin al juego.

		C.	H.	E.
San Luis	002 012 411—	11	16	1
Filadelfia	101 200 303—	10	23	1

Baterías: Johnson, Hill y Wilson por el San Luis; Willoughby, Collins, Collards y Davis, por el Filadelfia.

Foster Edwards

Ha sido enviado por los Yankees al Baltimore de la Internacional

CHICAGO, junio, 3 (AP). — Los Yankees han licenciado al pitcher derecho Foster Edwards al Baltimore.

Edwards comenzó su carrera con Dartmouth y pitcheó luego por los Bravos pero no ha sido de gran utilidad a los Yankees esta temporada habiendo tomado parte en pocos juegos sin ganar ni perder una decisión.

LOS HERMANOS RODRIGUEZ EN LA LIGA DEL ESTE

Primer juego.

	Ab	C	H	Po	A	E.
O. Rodríguez	4	2	1	2	4	0

Segundo juego.

	Ab	C	H	Po	A	E.
O. Rodríguez	4	0	0	0	1	0
J. Rodríguez	4	1	1	1	4	0

HACIA LA CONQUISTA DEL TRONO DE GENE TUNNEY

El día 12 de junio, como se sabe, Max Schmeling y Jack Sharkey se disputarán el trono que dejó vacante Gene Tunney. Quienes han discutido con ellos sus planes para el porvenir, afirman que ninguno de los dos está dispuesto a retirarse del «ring» en el caso de que su ambición se realice. Alguien, en consecuencia, tendrá que arrebatar el campeonato, por la fuerza, al vencedor de la contienda.

CON MAS DIAS DE ENTRENAMIENTO VA RESULTANDO RICARDO ALIS EL FAVORITO DE LOS FANATICOS FRENTE AL COCINERO

El boxeador español, créanlo o no lo crean, ocupa uno de los mejores lugares en la selección americana de los pesos medianos. — Lucio Morejón, en el semifinal, ofrece un match de gran atracción con Bill Scott.—Sólo falta que el agua no vuelva a entorpecer la función el sábado.

Ricardo Alis luce cada día con mas chance de ganar su pelea del sábado contra Martín Pérez. Es decir, para nosotros no ha sido secreto que el campeón español es superior al cubano como boxeador, pero el público, —nos referimos con énfasis al público cubano— hasta ahora, ha tenido la impresión de que el Terrible Cocinero debía ganarle a Alis por knockout en pocos rounds. Esta impresión ha nacido de un motivo sentimental. El Cocinero, hombre de un valor espartano, ha sabido siempre emocionar a la concurrencia con sus «rallies» electrizantes. Martín Pérez ha sabido pelear hasta el último instante en sus peleas mas difíciles y esto le ha proporcionado un verdadero cariño de los fanáticos. La última pelea de Martín, sobre todo, desbordó el entusiasmo de los asiduos a la Arena Polar, que lo aplaudieron hasta el delirio cuando ganó una pelea a Angel Sánchez, una pelea que a todas luces estaba perdida irremisiblemente. Estos gestos heroicos de Martín, lo hacen lucír como el favorito, por lo menos en el corazón del público.

Pero las cosas no pueden juzgarse por el sentimiento; es necesario tomar en consideración los hechos y analizarlos friamente. Es obvio, es evidente, que Ricardo Alis es un pugilista superior al Cocinero. Su situación en el casillero de los pesos medianos, no puede pasar desapercibida. Cualquiera puede ojear la revista mas grande del boxeo en el mundo «The Ring» y comprobar que Alis está considerado el número —7— en el «ranking» mundial, y no puede negarse que para que un extranjero merezca semejante distinción en la Meca del Pugilismo, tiene forzosamente que poseer méritos. Luego, el record de Alis, en sus mas recientes encuentros lo pregonan como un «leader» de su división. Sobre todo, está fresco en la memoria su reciente victoria por knockout sobre Vincent Fourgionne, un middleweight de primera fila. Alis tiene la stamina, el punch, la velocidad y el estilo (cuerpo-a-cuerpo) para ganar al Cocinero cuyo unico bagaje pugilístico consiste de un valor a toda prueba y un punch peligroso con la derecha.

La pelea parece favorecer al español, por lo menos en papel. Siempre queda el factor sorpresa, que es precisamente uno de los mas grandes alicientes del boxeo. Y este elemento sorpresa que en este bout se encuentra en dosis gigantescas es lo que hace el match Pérez-Alis un encuentro apetecido por todos los fanáticos.

Existen pocos boxeadores en el mundo que posean el colorido de sensacionalismo que está vinculado al Cocinero. Aun en sus momentos mas difíciles, cuando ya todas las esperanzas se han desvanecido y hasta los mismos fanáticos piden clemencia para el valeroso púgil, Martín Pérez, reacciona y convierte una derrota en una victoria. En este sentido, si podemos asegurar que la pelea ha de ser repleta de emociones, y que, el público presenciará una verdadera batalla.

TAMBIEN MOREJON ASPIRA A LA FAJA DE PESO MEDIANO

Si Martín Pérez, aspira a la faja de campeón del peso mediano, también Lucio Morejón desea obtenerla, y espera el resultado de su difícil pelea del sábado para pedir por mediación de su manager Oscar Martín, el campeonato de su división.

El adversario que tendrá Morejón el sábado será Bill Scott el valiente boxeador Matancero que tiene victorias sobre Raul Rojas, y Guajiro Camagüeyano, y que en su debut en esta capital venció por la vía rápida al Cabo Sánchez.

La pelea entre Lucio Morejón y Bill Scott, ocupará el lugar del semi final y será a ocho rounds.

YOUNG SOUVAL EN ACCION

Young Souval el sensacional «Zurdo» Camagüeyano, que ya es bien querido por los fans de esta Capital, le concede la revancha a Jimmy Flyn el peso pluma que tantos triunfos ha obtenido en la Florida, y en su reaparición aquí venció facilmente al «Baturrito», esta pelea ha de ser muy caliente, pues ambos pugilistas no se ven con muy buenos ojos. Este bout será a seis rounds.

ANISIO ORBETA ESTA DIRIGIENDO A CONGUITO

Anisio Orbeta el terrible Mosquetero del Atlético de Cuba, está ahora de manager de Conrado «Counguito» el valiente paisano del Comandante Enrique Recio, que tan simpático se hizo al público el día de su debut aquí contra Manuel González el doble campeón de España de las divisiones mínimas.

«Conguito» tendrá el sábado una ruda pelea, frente a Mario Jardines el valiente chiquillo de la familia de los «Jardines» que tan buenas demostraciones de valor han dado en los rings de esta capital.

Muchos comentarios hay en esta pelea, Fernando Gómez el manager de los hermanos Jardines se apuesta al triunfo de su muchacho hasta $100 y cree que su ahijado puede ganarle a «Conguito» hasta por k. o.

HE AQUI EL PROGRAMA DEL SABADO EN LA ARENA POLAR

Primera pelea a 4 rounds
José P. Hernández vs .Young Uzcudum

Segunda pelea a seis rounds
Silvio Guerra vs. Adalberto Delgado

Tercera pelea a 6 rounds
Conrado Conde vs. Mario Jardines.

Cuarta pelea a 6 rounds
Young Souval vs. Jimmy Flyn

Semi Final a 8 rounds
Lucio Morejón vs. Bill Scott.

Pelea oficial a 10 rounds
Martín Pérez vs. Ricardo Alis.

Los Seis de la Fama

Frank O-Doul volvió a brillar ayer aunque no tomó parte en un juego completo, pues después de andar cruzado de brazos por cosa de una semana figuró en la última parte del desafío de los Cuáqueros y dió dos hits en dos veces al bate, elevando su promedio a 402 y empatando con San Rice en segundo lugar. Rice continuó su gran labor con tres batazos safe en cinco intentos y Babe Herman de nuevo estableció la norma máxima con tres de cuatro, incluso su 13er jonrón de año, haciendo subir su promedio a 425. Babe Ruth bateó su 17 cuadrangular de la temporada y otro hits en cinco tentativas y ganó un punto. Paul Waner y Al Simpson estuvieron ociosos.

Situación actual:

	j.	ab.	c.	h.	pct.
Herman, Rubins	41	167	47	71	425
Rice, Senators	42	179	43	72	402
O-Doul, Phillies	33	127	26	51	402
Waner, Pirates	34	123	25	49	398
Simmons, Athletics	38	153	39	59	386
Ruth, Yankees	41	147	50	56	381

CONQUISTO FERRELL SU OCTAVO TRIUNFO DE LA TEMPORADA

Ganó fácil cuando sus compañeros acabaron con los pitchers del Boston

CLEVELAND, Junio 3. (AP).—Wesley Ferrell obtuvo su octavo triunfo de la temporada esta tarde cuando los Indios vapulearon a los lanzadores Medias Rojas ganando por 18 a 3 el primero de la serie.

Ferrell, ayudado por tres doubleplays rechazó con facilidad a los de Boston mientras los bateadores Indios le caían encima a Jack Russell y a Durham propinándoles 17 batazos «safe». Morgan, Seeds, Hodapp y Porter empujaron tres por barba, incluyéndose un tribey entre los del primero.

BOSTON

	V.	C.	H.	O.	A.	E.
Oliver, cf.	4	0	0	3	0	0
Reese, 3b.	4	0	2	1	3	0
Durst, rf.	3	1	1	0	0	0
Scarrit, lf.	4	0	1	1	0	0
Todt, 1b.	3	0	0	10	0	0
Narlesky, 2b.	3	1	1	6	0	0
Regan, xx.	1	0	0	0	0	0
Rhyne, ss.	4	3	1	1	4	0
Merry, c.	2	0	2	2	2	0
Russell, p.	2	0	0	0	1	0
Webb, x.	1	0	0	0	0	0
Lurham, p.	0	0	0	0	0	0
Totales	30	3	8	24	10	0

CLEVELAND

	V.	C.	H.	O.	A.	E.
Morgan, 1b.	5	1	3	9	1	0
J. Sewell, 3b.	5	1	2	1	1	0
Averill, cf.	5	0	0	5	0	0
Hodapp, 2b.	5	1	3	2	5	0
Porter, rf.	5	1	3	1	0	0
Seeds, lf.	5	1	3	4	0	0
L. Sewell, c.	4	1	1	4	0	0
Lind, ss.	3	2	2	2	5	0
Ferrell, p.	2	0	0	0	0	0
Totales	39	8	17	27	12	0

Anotación por entradas

Boston	000 000 021—3
Cleveland	000 401 03x—8

Sumario

Empujadores: Morgan, 3; Seeds, 2; J. Sewell, Hodapp, L. Sewell, Todt, Berry, Zebb, Tubeyes; Portes, Nartesky, Rhyne, Scarritt, Tribeyes: L. Sewell, Morgan, Sacrifices: Ferrell 2, Berry, Todt. Double pltys: Morgan, Lind, a Morgan; Hodapp, a Morgan. Quedados en bases: Cleveland 10; Boston, 3. Bases por bolas: Ferrell, 1. Durham 1. Struck outs: Ferrell, 3. Russell, 2. Hits a Rusell, 13 en 7 inning. A Durham 4 en 1 inning. Wild pitcher: Russell. Pitcher perdedor Russell. Umpires: Dinee, Nallin y Selsel. Tiempo: 1.43.

STRIBLING O GODFREY PELEARAN CON OTTO VON PORAT EL DIA 16

CHICAGO, junio 3.— AP.—Young Stribbling de Atlanta Ga., o George Godfrey de Leiperville Pa., se verán las caras con Otto von Porat el paralizador noruego en el programa del Chicago Stadium el 16 de junio.

Tanto Stribbling como Godfrey han aceptado las condiciones ofrecidas y la directiva del Stadium se reunirá hoy para elegir a uno u otro. Ed Stevenson manager de von Perat firmó un contrato, comprometiéndose a pelñear con un contrario cualquiera antes de que el noruego noquease a Peter Gagnon el miércoles pasado.

EL BROOKLYN DODGER VENCIO AL PITTSBURGH EN EL ULTIMO INNING

LOS SENADORES DE WASH ASEGURARON EN EL SDO. INNING

Un rally de siete carreras en el acto les permitió meter el game en la nevera

DEROIT, junio 3. AP. — Los Senadores acumularon hits y transferencias que les valieron siete carreras en el segundo inning y se llevaron hoy su primer juego de la serie con los tigres por 8 a 4.

A Earl Whitehill, el zurdo del Detroit lo batearon muy duro y cedió el puetso a Charlie Sullivan en el citado segundo innning pero este no pitcheó más que un tercio del mismo y lhitlow Wyatt que lo reemplazó lo hizo muy bien durante el resto del perdido desafío, no dejándose dar más que tres hits en los siete restantes.

Ad Liska fué al box por Washington y se le acreditó la victoria, aun que lo sustituyó Garland Braxton en el séptimo cuando empezó a aflojar.

WASHINGTON

	V.	C.	H.	O.	A	E.
Loepp cf.	1	1	0	0	0	0
West cf	3	1	1	6	0	0
Rice rf	5	1	3	3	0	0
Goslin lf	2	1	0	1	0	0
Judge 1a.	4	0	0	11	0	0
Cronin ss	5	1	1	3	4	0
Myer 2a.	5	1	1	0	3	0
Bluege 3a	4	1	2	1	1	0
Spencer 3a	4	1	2	2	0	0
Liska p	3	0	0	0	3	0
Braxton p	1	0	0	0	0	0
Totales	37	8	10	27	11	0

DETROIT

	V.	C.	H.	O.	A	E.
Funk cf	5	0	0	3	0	0
Gehringer 2a	5	2	2	1	3	0
McManus 3a	4	0	1	2	2	0
Alexander 1a	2	2	1	8	0	0
Fothergill lf	4	0	1	2	0	0
Johnson rf	4	0	2	2	0	0
Rogell ss	4	0	1	1	3	0
Hargrave c	3	0	0	7	0	0
Whitehill p	0	0	0	0	0	0
Sullivan p	0	0	0	0	0	0
Wyatt p	3	0	1	1	2	0
Uhle z	1	0	0	0	0	0
Totaels	35	4	9	27	10	0

x Bateó por Sullivan en el 2o.

Washingtan	070 000 010—8
Detroit	100 001 200—4

Runs batted in: Mcmanus; Rice 3; Judge; Cronin 2; Spencer 2; Johnson; Alexander; Fothrergil. Two base hits: Gehringer 2; Bluege 2; Spencer; West. Stolen bases: Myer Judge. Sacrifices: Mcmanus. Left on bases: Washington 9; Detroit 8. Base on balls: Whiteheill 4; Liska 3; Sullivan 1; Wyatt 1. Struc out: Liska 1; Sullivan 1; Wyatt 5; Braxton 1. Hits a: Whitehill 5 en 1 2-3 innings; a Sullivan 2 en 1-3; a Wyatt en 7; a Liska 9 en 6 2-3; a Braxton none in 2 1-3. Hit by pitcher. By Wyatt (Spencer). Winning pitcher: Liska.

Tiempo 2:07.

El propio pitcher Clark tuvo necesidad de conectar un tubey para ganar su propio juego

BROOKLYN, Junio 3. (AP).—William Watson Clark, el as zurdo del Brooklyn le dió una victoria por 6 a 5 sobre los Piratas al iniciar aquel club su estancia contra los teams del Oeste.

Clark pitcheó muy bien, llevando lijera ventaja a Ray Kremer en la mayor parte del juego, pero los errores de los suyos mantuvieron a los Corsarios en posición amenazadora y lograron empatar la cosa en el 9o. inning Clark fué al bate en ese inning preparando el camino para ganar con un doble a la izquierda. Gilbert lo siguió con un single que lo hizo entrar en casa.

El 31or jonrón de Babe Herman y otro por George Grantham fueron los rasgos distintivos de la labor al bate durante la contienda.

PIRATAS

	V.	C.	H.	O.	A.	E
Engle, ss.	5	0	2	5	4	0
Brickell, cf.	3	0	0	1	0	0
Grantham, 2b.	4	1	1	2	6	0
Comorosyy, lf. cf.	4	1	1	2	0	0
Traynor, 3b.	4	1	1	2	1	0
Flagstead, rf.	4	1	1	2	0	0
Suhr, 1b.	4	0	1	8	2	0
Hemsley, c.	4	0	0	3	0	0
Kremer, p.	3	0	0	0	0	0
Bool, x.	1	0	1	0	0	0
Saryey, xx.	0	1	0	0	0	0
Bartell xxx.	1	0	0	0	0	0
Spencer, p.	0	0	0	0	0	0
Mosolf, lf.	0	0	0	0	0	0
Totales	37	5	8	25	13	0

Un out cuando se anotó la decisiva.

BROOKLYN

	V.	C.	H.	O.	A.	E.
Gilbert, 3b.	4	0	3	1	2	2
Frederick, cf.	4	2	0	3	0	0
Herman, rf.	4	2	3	2	0	0
Flowers, 2b.	4	0	1	0	0	0
Bissonette, 1b.	4	0	0	13	0	0
Hendrick, lf.	4	1	1	1	0	1
Moore, ss.	3	0	1	0	5	1
López, c.	4	0	1	7	1	0
Clark, p.	4	1	1	0	6	0
Totales	35	6	11	27	14	4

Anotación por entracas.

Piratas	020 100 012— 5
Dodgers	202 001 001— 6

SUMARIO:

Carreras empujadas: Flowers, Bissonette, Flagstead Suhr, Herman, 2; López Grantham, Engle, Gilbert.
Home runs: Herman, Granthan.
Three base hits: Flagstead.
Two base hits: Bool, Gilbert, Clark.
Bases robadas: Engle.
Double plays: Grantham a Engle a Suhr.
Struck outs: Kremer, 3; Clark, 4.
Bases por bolas: Kremer 2; Clark 1
Passed ball: Hemsley.
Umpires: Reardon, en home: Magekurth y McGrew, en bases.
Pitcher ganador: Clark. Pitcher derrotado: Spencer.
Observaciones: hits a Kremer 9 en 8 inning. X bateó por Kermer en el noveno. XX corrió por Bool en el novend. XXX bateó por Brickell en el noveno.

LIGA INTERNACIONAL

En los encuentros celebrados ayer por la Liga Internacional el Buffalo le ganó al Montreal dos juegos, con scores de 5 por 3 y 11 por 7 y el Jersey City al Rochester 4 por 2 y 5 por 3.

LOS NEW YORK YANKEES CONTINUARON SU RACHA DE VICTORIAS VENCIENDO AL TEAM DE DONIE BUSH CON SCORE DE 13 POR 7

Ted Lyons fué expulsado del box por los bateadores de Ruppert, habiendo conectado Babe Ruth su décimo séptimo homer de la season.—Earl Combs dió cuatro hits.

CHICAGO junio, 3 AP. — Babe Ruth empujó su 17 batazo cuádruple del año esta tarde, bien que su principal efecto fuera el de darle ventaja sobre Hack Wilson en la lista de jonroneros de las Mayores pues no tuvo ninguno en cuanto al score al derrotar los Yankees a los Medias Blancas en su primer juego de la invasión al Oeste por 13 a 7.

Todos los neoyorquinos participaron el diluvio de hits con que botaron a Ted Lyons de la lomita en el quinto inning y continuaron contra Dutch Henry hasta apuntarse 19 de ellos. Chapma disparó también un cuadrilateral por los vencedores y Earl Combs dió cuatro en cinco veces al bate.

Carl Deynolds que sobresalió entre los de Chicago bateó un jonron y otros tres hits haciendo anotar cinco de las siete carreras de los locales.

YANKEES

	V.	C.	H.	O.	A.	E.
Combs, cf.	5	3	4	4	0	0
Lary, ss.	5	0	1	1	2	0
Ruth, lf.	5	2	2	4	0	0
Lazzeri 2b.	5	0	3	1	4	0
Gehring, 1b.	5	0	2	10	0	1
Hargrave, c.	4	1	2	2	0	0
Cook, rf	4	1	1	4	0	0
Chapman 3b.	4	2	2	0	1	0
Pingras p.	3	2	1	0	3	0
Johnson, x.	0	1	0	0	0	0
Bengough, c.	1	1	1	1	0	0
Byrd, lf.	0	0	0	0	0	0
Totales	41	13	19	27	10	1

CHICAGO

	V.	C.	H.	O.	A.	E.
Hunnefield, ss.	1	0	0	1	1	0
Cissell, 2b.	5	1	1	4	6	0
Jolley, rf	3	2	2	1	0	0
Reynolds, cf.	5	2	4	3	0	0
Shires, 1b.	4	1	0	12	1	0
Harris, lf.	4	0	0	2	0	0
Kam, 3b	3	0	0	1	2	0
Riddle, c.	4	0	1	2	2	0
Lyons, p.	1	0	1	0	2	1
Kerr, ss.	3	1	1	1	4	0
Henry, p.	4	0	1	0	2	0
Totales	37	7	11	27	20	3

Anotación por entradas

Yankees	140 131 021—13
Chicago	100 001 302— 7

Carreras empujadas: Lary, 3; Reynalds 5; Combs, Lazzeri Btuh, 2; Cooke, Riddle, Shires, Chapman 2, Home runs: Chapman, Huth, Reynolds. Three base hits: Cambs, Lazzeri, Reynods. Two base hits: Lary, Hargrave 2: Pipgras, Riddle, Bengough, Combs. Sacrifices: Combs, Pingras Kamm, Shires. Bases robadas: Reynolds, Combs Lary. Double plays: Kamm a Cissell a Shires: Kamm a Shires a Cissell Henry a Kerr a Cissell. Struck outs: Pipgras, 3; Lyons, 1; Henry 1. Bases por bolas: Lyons, 4: Pipgras, 2: Henry, 1; Passed ball: Riddle. Observaciones: hits a Lyons, 12 en 4 dos trecios innings. Pitcher ganador: Pipgras. Pitcher derrotado, Lyons. Umpires Mc Gowan en home. Connally y Vangralan en bases. X corrió por Hargrave en el sexto.

ATLETICO Y TELEFONOS JUEGAN EL SABADO

El desafío que suspendieron el domingo. La Y. M. C. A. jugará con el Dependientes en el Stadium

Los encuentros del campeonato nacional de base ball amateur que fueron suspendidos el pasado domingo por la tarde con motivo de los torrenciales aguaceros que cayeron, tendrá lugar el próximo sábado por la tarde, habiendo marcado la Liga dos games de los tres suspendidos a fin de que puedan celebrar con entera libertad.

ATLETICOS VS TELEFONOS

El juego de Atlético de Cuba y Teléfonos que fué suspendido en el final del tercer inning con score de 2 x 1 a favor de la novena de Diviñó, pero sin que estos tuviesen nada ganado todavía, pues el Atlético parecía despierto al bate y su pitcher Gómez estaba actuando en bellísima forma, se efectuará en los terrenos del Vedado, comenzando a las tres. Picazo pitcheara probablemente por el Teléfonos y Gómez volverá al box [illegible] que sus compañeros le ayudarán mejor que en [illegible] nings que se jugaron el domingo pasado.

JOVENES CRISTIANOS VS DEPENDIENTES

En el Stadiuum se efectuara tambien un solo game En el competirán los muchachos del Dependientes con que [illegible] mente re el team de los Jóvenes Cristianos, forza [illegible] a las tres de la tarde y proporcionará a los players de la Y M C A la oportundiad de demostrar que efectivamente valen lo suficiente para ser tomados en consideración.

El match de Loma y Víbora Tennis se jugrá la semana siguiente.

EL DOMINGO

El domingo volveremos a tener doble header en ambos terrenos. En el Stadium actuarán Fortuna y Teléfonos en el primer turno y Vedado Tennis y Loma en el segundo y en el Vedado Tennis competirán los Pulgarcitos del Fesroviario con la Universidad en el primer turno y los Cristianos de la Y M C A con el Víbora Tennis en el segundo.

El estado de los clubs del Campeonato de base ball de la Liga Nacional de Amateurs es el que sigue:

	G.	P.	E	Ave.
Vedado Tennis	3	0	0	1000
Teléfonos	2	0	1	1000
Universidad	2	0	1	1000
Ferroviario	2	1	0	667
Loma Tennis	1	1	0	500
Atlético de Cuba	1	2	0	333
Fortuna	1	2	0	333
Dependientes	1	2	0	333
Víbora Tennis	0	2	0	000
Y M C A	0	3	0	000
Totales	13	13	2	

Driles IMPERIALES de lino. Verano 1930. Almacén de Paños SOBRINOS DE NAZABAL, Muralla 70.

EN LAS GRANDES LIGAS

RESULTADO DE LOS JUEGOS CELEBRADOS AYER

LIGA NACIONAL

New York 9; Cincinnati 1.
San Luis 11; Filadelfia 10.
Brooklyn 6; Pittsburgh 5.
Chicago 15; Boston 2.

LIGA AMERICANA

New York 13; Chicago 7.
Filadelfia 4; San Luis 1.
Cleveland 8; Boston 3.
Washington 8; Detroit 4.

ESTADO DE LOS CLUBS

	Bro.	Cgo.	S.L	Pitt	N.Y.	Bos.	Cin.	Fila.	Gan.	Ave.
Bro.	—	0	4	4	6	5	2	6	27	643
Cgo.	3	—	7	5	1	2	4	3	25	568
S.L.	0	8	—	1	2	4	6	3	24	545
Pitt.	1	4	5	—	1	1	8	0	20	500
N.Y.	2	3	0	3	—	4	2	6	20	476
Bos.	4	1	0	2	7	—	1	3	18	462
Cin.	0	3	3	4	2	3	—	3	18	429
Fila.	5	0	1	1	3	2	1	—	13	351
Pdos	15	19	20	20	22	21	24	24	165	

	Fila.	Was.	Cle.	N.Y.	Det.	S.L.	Cgo.	Bos.	Gan.	Ave.
Fila.	—	6	3	5	4	4	1	6	29	662
Was.	7	—	1	5	3	1	3	8	28	651
Clev.	1	1	—	1	7	4	7	4	25	581
N.Y.	4	2	1	—	3	1	4	8	23	561
Det.	0	1	7	1	—	6	2	1	18	409
S.L.	1	2	3	0	5	—	5	1	16	390
Cgo.	0	2	2	1	4	6	—	1	16	390
Bos.	1	1	1	5	0	3	2	—	14	510
Pdos	14	15	18	18	26	25	25	29	169	

JUEGOS ANUNCIADOS PARA HOY

LIGA NACIONAL

Chicago en Boston.
Pittsburgh en Brooklyn.
San Luis en Filadelfia.
Cincinnati en New York.

LIGA AMERICANA

New York en Chicago.
Filadelfia en San Luis.
Boston en Cleveland.
Washington en Detroit.

M.E.C.D. 2016

Parece que Black Bill Fué Víctima de una Mala Decisión

PELEAS DE LEYENDA

Correspondencia Especial Para el DIARIO DE LA MARINA Por BOB EDGREN

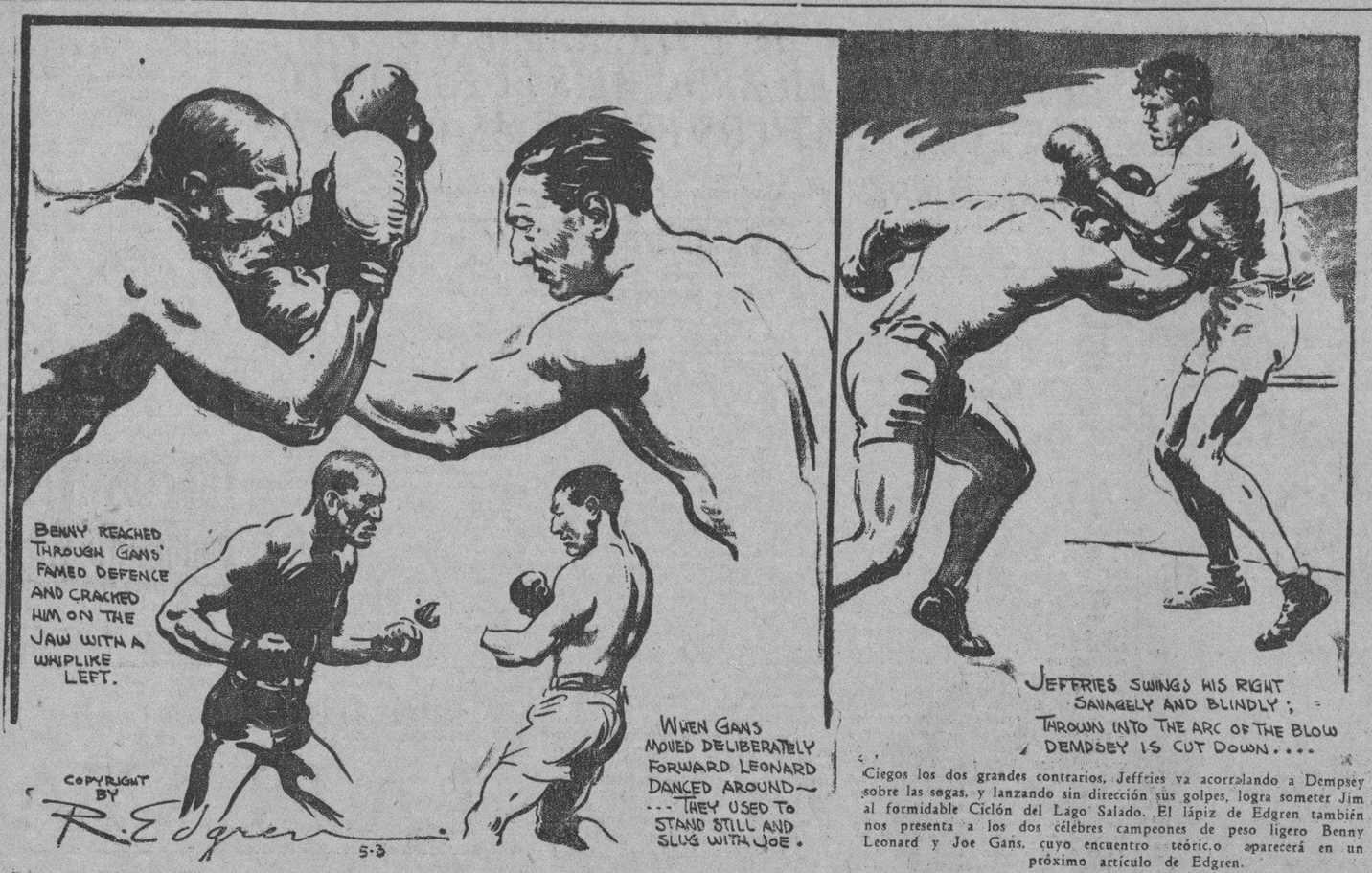

Ciegos los dos grandes contrarios, Jeffries va acorralando a Dempsey sobre las sogas, y lanzando sin dirección sus golpes, logra someter Jim al formidable Ciclón del Lago Salado. El lápiz de Edgren también nos presenta a los dos célebres campeones de peso ligero Benny Leonard y Joe Gans, cuyo encuentro teórico aparecerá en un próximo artículo de Edgren.

La Vitalidad Sobrehumana de Jeffries se Impone en el Décimo Sexto Round y Jeffries Triunfa por Knock Out Técnico. – Jack Kearns Trata de Ganar la Pelea Diciendo que Jeffries Está Ciego, Pero Luego Tiene que Admitir que es su Pupilo el que está derrotado. – Ambos Hombres Están Casi Ciegos, Pero Pelean Como dos Titanes sin Buscar el Clinch, Tratando Cada uno de Tumbarse.

RINGSIDE, ARENA NACIONAL

De todas las grandes peleas de la historia, es sin duda esta la de mayor emoción y fiereza. Jack Dempsey y Jim Jeffries han estado batiéndose con furia durante quince terroríficos rounds, sin apelar a los clinches, volteretas y amagos a distancia tan frecuentes en los actuales encuentros por la faja. Ambos se presentan cortados, molidos y casi ciegos no obstante lo cual no se nota cambio alguno en el avance implacable del gigantesco Jeffries.

Dempsey por su parte tampoco retrocede sno en las ocasiones en que el impacto de los puños de Jeffries lo obligan a ello. Si la furia del ataque de Dempsey amaina en algo, es debido a que realizado que su adversario no puede ser aplastado en la misma forma que Willard, Morris, Fulton y otros hombres montañas que cayeron frente a él, y comprendo la necesidad de cambiar su plan de ataque si es que ha de ganar. En los últimos rounds ha tratado de lastimar e incapacitar a Jeffries, más ben que de noquearlo con un solo golpe devastador.

El mismo Ciclón se encuentra tambien bastante apabullado, aunque Jeffries luce estar peor. No ha existido el pugilista que pudiera soportar un castigo igual sin ser noqueado. Y ahora Jefrries, sentado en su esquina después del décimoquinto round, hace una mueca con la boca a su manager Billy Delaney. El labio superior de Jeff ha sido forzado entre sus dientes y no puede extraerlo. Lo mismo le sucedó cuando Joe Choynski le pegó el derechazo más duro de su carrera. Y de nuevo Billy Delaney sacó un cuchillo de su bolsillo trasero, y empleando la cirujía salvaje de la edad media, de una cuchillada le sacó el labio. Jeffries escupió sangre en el cubo y se rió.

SIGUEN PELEANDO

Delaney está examinando atentamente los ojos de Jeffries.

"No te sopies la nariz, Jim", le dice, "o se te cerrarán los ojos por completo". Jeffries vuelve a sonreirse, mientras observa a Kearns al otro lado del rinf, que está hablándole con insstencia a su apadrinado.

Va a comenzar el décimo sexto round. Jeffries sale rápidamente de su esquina y avanza sobre Dempsey. Jack salta como un felino, y al jabearlo Jim con la izquierda, se desvía y pega un tremendo gancho de izquierda. El golpe llevaba dinamita, pero Jeffries se agacha y recibe el golpe sobre el cráneo. Sin ceder una pulgada, pega una fuerte derecha a las costillas de Dempsey, obligándolo a retroceder. Nuevamente adelanta Dempsey, pegando ganchos de izquierda y derecha. Jeff esquiva un golpe y mete la cabeza de frente contra el otro. Para fortuna, Jack tiene un par de manos perfectas. Ese mismo cabezazo hubiera estillado las delicadas manos de Fitzsimmons como si hubieran sido de vidrio. Es una vieja jugarreta de Jim, meter la cabeza para recibir el golpe.

FURIA SALVAJE

Jack se encuentra peleando furiosamente, tratando con desesperación de noquear a Jeffries. Los golpes vuelan con tal rapidez que no es posible seguirlos. Tendremos que examinarlos con las películas de cámara lenta. Jeffries ha abierto las piernas como dos pilares de soporte y está recibiendo sin chistar todo lo que le tira Dempsey, pegando a su vez sobre las costillas del adversario. Están casi en un cuerpo a cuerpo, sin ceder una sola pulgada. Jeffries sale de su postura e irguiéndose dispara un derechazo a la quijada de Jack, que este logra evitar por pulgadas.

La multitud está encaramada en las sillas, gritando y aclamando cada cuál a su favorito. Al otro lado del ring, entre las piernas de Jeffries, logró divisar una cara muy pálida recostada contra un pilar del ring. Es Jack Kearns que observa la pelea con una expresión de angustia que nunca antes había observado en su usualmente plácida fisonomía.

Dempsey está ahora tirando sus golpes como un loco, desde cualquier ángulo. Se oye el impacto que producen al pegar en Jeffries sobre el ensordecedor escándalo de los fanáticos. Y Jeffries está parado y erguido, meciéndose como un oso un tanto aturdido. Tiene los brazos bajos y cuando le pegan se vira en esa dirección. Entonces Demsep falla su golpe por más de un pie, y por el mismo ímpetu casi se cae antes de lograr contenerse con las sogas. Viene un clinch y cuando Graney separa a los dos hombres, Jim vuelve a adoptar su posición favorita de combate y adelanta su gigantesco brazo izquierdo como si buscara el blanco contra el cual disparar su derecha.

FRACASA KEARNS

Jack se tira sobre el brazo extendido, lo echa hacia un lado y pega sobre el pescuezo de Jeffies. Vuelve a repetir el golpe de nuevo, y de nuevo Jeff no se cae, ni se cubre y tampoco se bate en retirada. Va girando hacia un lado y otro, y el silencio se apodera de la multitud como si cayera sobre la misma una frazada.

Falla un golpe Dempsey, se echa sobre Jeff y pelean a corta distancia durante unos segundos, entonces se separan y fallan sus respectivos golpes. Dempsey repentinamente luce cansado de tantos esfuerzos, está indeciso y con una expresión preocupada en su cara.

El silencio es intenso, pero siento alguien que se mueve y que trata de treparse en el ring. Es Kearns que está por fuera de la plataforma y de las sogas, y que le grita a Graney.

"Para la pelea, grita Kearns. Está ciego; Jeffries no puede seguir. Para la pelea!"

Sin preocuparse Dempsey, Jeffries se vira hacia Graney y le dice:

"No hagas caso. Jack está tan ciego como yo y ya no tiene fuerzas".

¡Sigan peleando!, dice Graney.

AMBOS CIEGOS

Veo ahora lo que Kearns ya había observado—exactamente lo mismo—que ambos hombres solamente ven por unas pequeñas hendijas; mucho más pequeñas de las que permitían sus hinchados párpados al dar comienzo el round Apenas se ve resplandor alguno de sus pupilas.

Siguen peleando, o mejor dicho, más bien no se han inmovilizado. Jim Jeffries no se mece como un oso herido. Su tremenda vitalidad le ha devuelto intactas sus fuerzas iniciales, y sus brazos y piernas no muestran señal alguna de cansancio. Si pudiera ver, sería el mismo Jeffries del primer round. Levantándose el párpado de un ojo con su derecha, se lanza sobre Dempsey. Jack repitiendo la operación, también se lleva un guante a los ojos, y le da la vuelta a Jeffe para pegarle de nuevo detrás de la oreja.

Jim Corbett, en un palco cerca del ring, está de pie gritándole a Dempsey. Logro oirlo por encima del tremendo rugir que nuevamente sale de los pechos de los espectadores entusiasmados.

"No te acerques a las sogas, gritaba Corbett. No permitas que te acorrale sobre las sogas".

EL FINAL

Solamente tuve tiempo de recordar lo que le había sucedido a Corbett cuando Jeffries lo acorraló sobre las sogas, cuando Jack saltó hacia adelante para detener a Jeffries en su avance. Dos, tres veces, pegó Dempsey tremendos ganchos sobre la quijada de Jim. Los golpes no tenían puntería, daban en el blanco pero no de lleno. Y Jeffries seguía su avance incontenible.

Cansado de pegar sobre esa masa de carne y hueso que todo lo absorbía, Dempsey se detuvo por completo un instante. Jeffries tiró ciegamente un gancho a la sombra delante de él, y como si palpara el golpe que le venía aunque no lograba verlo, Dempsey saltó rápidamente hacia atrás. Sus hombros lanzaron hacia afuera las sogas del ring hasta ponerlas tirantes, y entonces éstas en su turno volvieron con Dempsey hacia adelante.

Jeffries, habiendo fallado el gancho, ha tirado también con su derecha, salvajemente aunque sin ver. Cayendo sobre el golpe que no logra ni siquiera divisar, Dempsey es aniquilado como un árbol cortado en su base por una bala de cañón.

Cae sobre sus rodillas y está tratando de incorporarse sin lograrlo cuando Jack Kearns salta dentro del ring y le grita a Graney:

¡Ya basta! Espero que no fengas ganas de que maten a Jack!

Y el poderoso brazo derecho de Jeffries es levantado en alto.

Asegura el compañero de Kid Chocolate que peleó el mejor bout de su vida

NEW YORK, Junio 3. — (AP) — "Tal vez la mejor pelea de mi vida fué la que perdí en Pittsburgh anoche" — nos dijo Black Bill esta tarde al desembarcar del tren que lo trajo de la ciudad del acero, y del humo.

Moe Fleisher, el representante de Pincho en la esquina de Eladio afirmó que Bill había llevado una ventaja considerable a Willie Davies, "hasta el extremo de tenerlo groggy varias veces, pero el ambiente oficial fué muy parcial a favor del boxer local".

Los recortes de los diarios de Pisss burgh que me mostró confirmaban sus palabras. Los reporters de Pittsburgh creyeron que Bill fué víctima de una decisión injusta.

Un juez y el referee votaron por Davies y el otro juez votó por Black Bill. "El peculiar estilo del cubano— dice uno de los diarios de Pittsburgh — agradó tanto a la multitud que se le ovacionó varias veces. A Bill le ofrecieron una pelea de revancha en la misma ciudad, pero su manager Pincho Gutiérrez ha contestado que Eladio no peleará otra vez en esa Ciudad.

"Hace tiempo que me persigue la mala suerte — dijo Pincho. — El médico me ha prohibido que asista a los combates de mis muchachos o que los secunde en la esquina. Y por ese motivo no pude ir con Bill a Pittsburgh. Y ya ve usted lo que ha pasado".

La cuadra va comenzando a ponerse en pie de combate. Quintanita saldrá del Hospital dentro de unos días; Chocolate resumirá su entrenaje mañana; Baby Joe Gans y Lee comenzaron esta noche a entrenarse, y Mateo sigue fuerte como un toro, haciendo guantes diariamente con el argentino Tomasulo y con los pesos completos Pizarro, Porzio y Castaños.

Bill nos dijo hoy que se temía mucho que el fracaso de Bill en Pittsburgh pudiera aguar su pelea para el Campeonato peso mosca con Midget Wolgast en Ebbets Field el 18, pero en vista de los informes favorables que la prensa de Pittsburgh hace de Bill, el promotor de Ebbets Field, Jess McMahon, informó a este corresponsal esta tardecita que esta noche conferenciará con Johnny Keyes, el gerente de Wolgast, y si éste acepta la pelea con Bill, ésta se celebrará conforme se había puesto en el programa.

Fueron de Interés las Justas Atléticas de Santa Clara

C. González lanzó 170 pies en el evento de la Jabalina e hizo buen tiempo en 400 metros

Tuvo efecto en el Club Atlético de Villaclara unas Competencias de Campo y Pista, con el fin de conmemorar la gloriosa fecha que representa para nuestra Patria el día 20 de Mayo y además para dar a conocer el progreso que ha alcanzado la juventud villaclareña en esa clase de sport.

El señor Oscar Fornaguera, Coach del Club Atlético de Santa Clara vino directamente de la Habana para dirigir el Track Meet, el cual resultó un éxito para el Club Atlético que salió victorioso por ancho margen, ya que el team de track del Instituto se presentó fuera de forma y con un conjunto muy reducido, sin embargo, como podrá podrá observar el lector se marcaron muy buenos tiempos.

En este Festival Atlético se presentó al público el Campeón Olímpico Centro-Americano de Salto Alto, señor Rafael Pérez y al señor Cándido González que obtuvo el segundo lugar en el lanzamiento de la jabalina. Ambos atletas son villaclareños. No quiero terminar mi breve comentario sin felicitar a G. Sablon (el veloz sprinter del Instituto) que se distinguió en las carreras cortas donde hizo gala de su velocidad.

He aquí el resultado del Field Day:

Salto Alto con Impulso

Rafael Pérez, 5' 10", Atlético.
E. Guergo, 5' 5', Atlético.
R. Soto, 5' 3" Atlético.
B. Pérez, 5' 2" Atlético.

100 Metros Planos

G. Sablon, 11 Seg., Instituto.
A. Armas, Instituto.
R. Soto, Atlético.
R. Pérez, Atlético.

Shot put. — 16 Libras

A. Barquin, 32' 1|8", Instituto.
M. Cerralvo, 31' 11", Atlético.
J. Lorenzo, 31' 8", Atlético.
A. Ugarte, 30' 6", Atlético.

Garrocha

R. Gómez, 10' 8', Atlético.
R. Pérez, 8' 6", Atlético.
R. Pérez, 8' 5", Atlético.
P. Lanza, 8' 2", Instituto.

200 Metros (Curva)

G. Sablón, 22.3|5 Segs., Instituto.
A. Armas, Instituto.
R. Coya, Instituto.
R. Soto, Atlético.

Lanzamiento de la Jabalina

C. González, 170' 11", Atlético.
R. Pérez, 130' 8", Atlético.
P. Puebla, 119' 5", Atlético.
B. Pérez, 113' 9", Atlético.

1,500 Metros

B. Denis, 4 m., 49 1|5 Segs., Instituto.
G. Machado, Instituto.
L. Moreno, Atlético.
J. Lozano, Atlético.

Lanzamiento del Disco

R. Pérez, 110' 8", Atlético.
C. González, 90' 3", Atlético.
P. Puebla, 94', Instituto.
J. Lozano, 90' 9", Instituto.

Carrera de 400 Metros

C. González, 52 1|5 Segs., Atlético.
M. Cerralvo, Atlético.
G. Sablón, Instituto.
L. Moreno, Instituto.

Salto Largo con Impulso

R. Pérez, 20 10", Atlético.
liendo 10 puntos.
M. Torres, 18, 4", Instituto.
R. Soto, 18' 2", Atlético.

Carrera de Relevo de 4 x 100

Fué ganada esta competencia por el Instituto representado por G. Sablón, R. Armas, R. Coya, y L. Moreno, vaB. Pérez, 19' 8", Atlético.

Resultado Final del Filed Day

	Puntos:
Club Atlético de Villaclara . . .	70
Instituto Provincial de Santa Clara	50

En esta competencia actuó de Referee, Oscar Fornaguera y los otros Jueces fueron doctor Leopoldo Figueroa, Hermanos Planas, Cereijo, López del Río, Helio Martínez y otros que no recordamos sus nombres, pero que fueron competentes.

Max Bishop Resulta tan Util al Fila Como Al Simmons

A pesar de que nunca llega a .250 en el batting, Max se embasa con más frecuencia

Ustedes se preguntarán muchas veces, queridos lectores, como es posible que Connie Mack sostenga en uno de los puestos regulares de su novena a un hombre como Max Bishop, que sin ser un Critz en la defensa, no ha podido batear trescientos desde que está en las Grandes Ligas.

La contestación vendrá envuelta en un caso más del popular «creído o no lo crean» que publica Mr. Ripley en el «New York American». Bishop, aunque no batea más de .250, sostiene siempre una ofensiva igual que Al Simmons, que está considerado como el mejor hitter del Filadelfia y uno de los mejores de la Liga Americana.

Aunque parezca raro, Bishop, bateando solamente .250 llega con más frecuencia a la inicial que Simmons. y su porcentage de carreras anotadas en favor del Fila es siempre superior al ídolo de Milwaukee.

La explicación a todo esto está en que Max, aunque no le dá ni al globo de Avelino, tiene una vista prodigiosa y sabe extraer numerosas bases por bolas a los pitchers enemigos durante la temporada. Por eso Connie Mack lo tiene de lead off en su novena y por eso, logra tantas anotaciones en un año.

Según todos los expertos de base ball, Mishop es el player que más hace trabajar a los pitchers, y es el que más bases por bolas les extrae. Jamás le tira a una pelota mala y casi siempre arriba a la inicial por boleto de libre tránsito. No batea de hit con frecuencia, pero él sabe que su misión es embasarse, y se ayuda de su prodigiosa vista para lograr su propósito.

«Yo llego más veces a la inicial por pases que por hits, por eso hago trabajar siempre a los pitchers hasta el límite.—ha dicho Bishop.

Simmons es completamente distinto. Ama el hitting con delirio y no se dá por satisfecho hasta lograr diversos hits en un game. Al revés de Bishop, a él le gusta llegar a la inicial por medio de hits, no por bases por bolas y muchas veces se va con pelotas malas esperanzados en sacar un safety.

Puestos en estas condiciones, Bishop resulta tan eficiente como Simmons en las pretensiones championables de Connie Mack, y por eso se le vé siempre en la cámara intermedia del team, a pesar de que su fielding no es nada digno de maravillar al mundo y su hitting deja bastante que desear.

Un manager que pretenda ganar un campeonato le exige siempre a su primer bate que se embase con frecuencia. Bishop cumple casi siempre su misión, y demuestra con ello que no es necesario ser un gran hitter para jugar regularmente en las Mayores y pertenecer a un equipo como el de los Atléticos, que parece la máquina basebolera más perfecta que tenemos actualmente en el Big Show.

El año pasado, Bishop, jugando 14 games menos que Simmons, y bateando 132 puntos menos (.365 por .232) llegó a la inicial tantas veces como él, como ello se debió a que Al recibió solo 30 bases por bolas en las season, en tanto que él extrajo 132 a los pitchers de la Liga Americana.

Crónica De Esgrima

CAMPEONATO DE ESPADA ENTRE SOCIEDADES DE PROFESIONALES

Mañana, jueves, a las nueve de la noche, en el local del Colegio de Arquitectos, dará comienzo el Campeonato de Espada entre salas de armas de Asociaciones de Profesionales Universitarios, a fin de discutir el trofeo donado por el Secretario de Obras Públicas, Dr. Carlos Miguel de Céspedes, competencia esgrimística en la que en el pasado año salió triunfador el equipo del Colegio de Abogados, pudiendose casi asegurar que este año volverán a ganar el primer puesto.

El Campeonato esta vez quedará reducido a dos salas de armas: Arquitectos y Abogados. Los Ingenieros y el Club Universitario no presentarán equipos, por no contar con tiradores suficientes y necesariamente fuertes en su mayoría.

El Jurado que ha sido designado para estas competencias, es el siguiente:

Presidente, Comandante Ramón Fonst. Miembros: David Aizcorbe, José Ulmo, Fernando Calves, Pedro Herrera, Rogelio Alfert y Antonio Herrera.

Como comisario actuará el Dr. Arturo Sansores. Y como anotadores, nuestros queridos compañeros en la prensa, señores Francisco Grau San Martín (duque de Neyers); José Caminero y el profesor Santiago de la Peña.

El equipo de los Abogados, fuertísimo, lo integran, como Capitán, el Dr. Ramiro Mañalich; y los doctores Eugenio Sardiña, Carlos Zenea, Enrique Llansó, Miguel A. Espinosa, Ramón García Mon, Dionisio López Fundora, Ramón Fernández Isla, y José María López Rigual.

Los Arquitectos, capitaneados por Adolfo R. Arellano, estarán representados por Osvaldo Miranda, Manuel Copado, Antonio Telle Jorge, Enrique Cayado, Ernesto López Rovirosa y José G. du Defaix.

Al presentarse solamente dos equipos, se ha acordado que quedará Campeón del actual año, aquel que gane el primer encuentro, que se celebrará, como decimos mas arriba, mañana por la noche.

Están invitados para este acontecimiento esgrimístico, todos los elementos que cultivan el arte de las armas entre nosotros entendiéndose que pueden asistir, también, todos aquellos que simpaticen con la esgrima.

Es encargo que pide haga constar, el Secretario del Colegio de Arquitectos, nuestro querido Du Defaix.

AIZ.

Sportfolio

Si con tres hombres en las bases y un solo out en el score, un bateador dispara un roller al short y el hombre de tercera anota, burlando la tirada que se ha hecho a home, el scorer debe considerar la jugada como un fielder's choice, apuntándole una vez al bat, sin hit, al bateador.

Reigh Count ganó el derby de Kentucky de 1928 y Clyde Van Dusen el de 1929. Gallant Fox, como todos sabemos, ganó la gran carrera este año.

Cada club de las Grandes Ligas se enfrentan 22 veces al año con cada uno de sus contrarios.

Si con el conteo de tres bolas y dos strikes sobre el bateador, un corredor se lanza al robo de una base, y resulta tocado por el infielder enemigo, a pesar de que el umpire ha declarado bola mala la última pelota lanzada por el pitcher, ese corredor no puede ser declarado out en la vida. Ni aun en el caso de que haya seguido corriendo después de haberse declarado la base por bolas.

George Godfrey está boxeando desde 1922. Actualmente tiene 29 años de edad, y és muy difícil que le den un chance para pelear por el campeonato del mundo.

En la próxima pelea de Schemeling y Sharkey nos gusta el segundo como probable triunfador.

Tilden perdió su primer campeonato de tennis en 1926, cuando fué derrotado por el francés Henri Cochet en los semi-finales del campeonato nacional americano. Lacoste conquistó después a Cochet en los finales.

LEA MAÑANA: SPORTFOLIO

SAN LAZARO Y LA SANGRE

Purificador San Lázaro, es la medicina más radical para curar las afecciones que tienen su origen en la descomposición de ese elemento tan importante de zumo de vegetales que, reunidos, multiplican su valor y cualidades curativas

Purificador SAN LAZARO, no tiene igual en la cura de las afecciones de la sangre, porque depura ésta y la hace correr pura y vigorosa de buen color vivificando el organismo del paciente.

¿Está Usted Demasiado Enferma Para Trabajar?

Una muchacha que se gana la vida en una tienda, oficina, fábrica o casa particular, comprende la necesidad de asistir con toda regularidad a su trabajo. Por tal motivo trabaja día tras día; y aun cuando se sienta cansada y decaída, sigue adelante sin tomar el tiempo que el descanso requiere.

Millares de muchachas han encontrado en el Compuesto Vegetal de Lydia E. Pinkham un magnífico auxiliar para volver a su estado físico normal y encontrar más fácil y llevadero su trabajo.

El Compuesto Vegetal abre el apetito, produce sueño natural y previene la nerviosidad y otros síntomas de decaimiento físico. Compre hoy mismo una botella y comience a tomar

Exija este empaque.

Compuesto Vegetal de Lydia E. Pinkham

que es la mejor medicina para el decaimiento.

De venta en todas las farmacias.

LYDIA E. PINKHAM MEDICINE COMPANY, LYNN, MASS., E. U. DE A.

Uselo Siempre

En toda emergencia del hogar, Ungüento Monesia llena la necesidad. Cura pronto y cura bien, granos sietecueros, uñeros, golondrinos, diviesos quemaduras y la tiña Se vende en todas las boticas y a diario tiene aplicación en la casa; Monesia es indispensable.

KOKOFAT

Manteca Vegetal Garantizamos que no hace ESPUMA

Lo Mejor de la Vida

EL HOGAR!

Hay algo de mágico en la palabra "Hogar" que nunca puede ser olvidado.

¿Se ha detenido usted alguna vez a pensar en los pocos hogares que existirían si ALGUIEN no hubiese ahorrado dinero?

Deseamos tener su cuenta de Ahorros y arreglaremos para aceptar depósitos por correo cuando sea necesario.

The BANK OF NOVA SCOTIA

Establecido en 1832

En China Los Nativos Y Los Extranjeros Compran Las LIGAS PARIS

No Hay Contacto de Metal Con la Piel

hechas de fuerte goma elástica, en gran variedad de colores y dibujos. Las Ligas París con su ancho tejido, dan el máximo de durabilidad y confort.

Las Ligas París son exclusivas y no hay otras que las superen, son las preferidas por el hombre elegante en donde quiera que viva.

Fabricantes: A. STEIN & COMPANY Chicago, U. S. A.—New York, U. S. A.

Por qué Son millones Los que dicen "Junto a Mí Sólo Quiero "B. V. D."

RAZON No. 26

No hay ropa interior que pueda ofrecer juntamente tanta frescura y tanta duración. Ambas cualidades han sido científicamente incorporadas en la "B.V.D" por métodos especializados de confección, corte y acabado.

Insista! en exigir esta etiqueta tejida en rojo

MADE FOR THE B.V.D. BEST RETAIL TRADE

Marca Registrada.

The B.V. D. Company, Inc. New York

Unicos fabricantes de la ropa interior "B. V. D."

CONVALECENCIA DEBILIDAD

ANEMIA

VINO Y JARABE Deschiens a la Hemoglobina

Los Médicos proclaman que este Hierro vital de la Sangre es muy superior a la carne cruda, a los ferruginosos, etc. — Da salud y fuerza. — PARIS.

M.E.C.D. 2016

Esta Noche Boxeo Semiprofesional en la Arena Polar

COMENTARIOS SOBRE LAS GRANDES LIGAS

(POR DOMINO)

Aunque parezca extraño, de los cincuenta ex-jugadores de las grandes Ligas que están actuando actualmente como managers de los club de las menores, doce fueron miembros de los New York Yankees y diez aprendieron a jugar a la pelota a las órdenes de John McGraw en los N. Y Giants.

Los ex-yankees son: Danny Bóone, Kid Elberfield, Leslie Nunamaker, Mike Mc Nally, Glenn Killinger, Fritz Maisel, Pepe Bala Bush, Derrill del Pratt, Jack Lelivelt, Ernie Johnson, Bill Rogers y Nick Cullop. Los exgigantes fueron: Henie Groh, Rube Marquard, Billy Southworth, Casey Stengel, Hans Lobert, Jack Bentley, Walter Holke, Frank Snyder, Wade Killefer y George Burns.

Elberfield, que sustituyó a Clark Griffith como manager de los Yankees hace más de 20 años fué en sus buenos tiempos el mejor short stop de la Liga Americana y tenía cierta especialidad en fildear los batazos de texa's leaguer que se bateaban detrás de la tercera. Elberfield está dirigiendo ahora el club Springfield, de la Asociación del Oeste.

Nick Cullopp, un pitcher zurdo que se hizo famoso con los Yankees porque le cogió un miedo atroz a las lagartijas mientras el team realizaba su entrenamiento primaveral en la Florida, está actuando como piloto del Dayton, de la Liga Central, precisamente el mismo club que dirigió Merito Acosta el año pasado.

Maisel, que jugó tercera base de los Yankees en la época en que el team fué dirigido por Billy Donovan, es el piloto de los Orioles de Baltimore y Pepe Bala Bush, que fué la estrella del staff Yankee, en la temporada de 1923, tiene a su cargo la dirección del Allentown de la Liga del Este. En este club está prestando sus servicios nuestro compatriota Oscar Rodríguez.

Levelilt, que jugó hace 18 años la primera base de los Yankees es el manager del Los Angeles y Ernie Johnson y Derril del Pratt, que figuraron también e nel infield newyorkino, están en la Liga de Texas.

Henie Groh, la mejor tercera base del mundo en las temporadas de 1921, 22, 23 y 24, es el Presidente y Manager del Club Cantón, de la Liga Central. Rube Marquard, que ganó 19 juegos consecutivos para McGraw en 1912, es el piloto de Jacksonville, de la Liga Sureste, y Casey Stengel, que se hizo famoso con los gigantes por los batazos oportunos que disparó contra Pepe Bala Bush en la serie mundial de 1922, es la máxima autoridad del Toledo, de la Asociación Americana.

Billy Southworth, otro conocido de los aficionados por haber figurado recientemente en el conjunto de Mono Amarillo es el manager del Rochester, de la Liga Internacional, y George Burns, que ha sido el mejor left fielder que se recuerda en la Liga Nacional, está dirigiendo el San Antonio de la Liga de Texas. Frank Snyder está en esa misma liga. Dirge el famoso Fort Worth, al que perteneció una vez Jacinto Calvo.

Contestando una pregunta que nos han hecho sobre el particular, diremos hoy aquí que los jugadores más veloces de las mayores—en el recorrido de bases, se entiende—, son los siguientes:

LIGA NACIONAL:— Lindstrom, Jackson, Reese y Roettger, de los Gigantes; Frederick, Hendrick y Wright, del Brooklyn; Richbourg y Clark, del Boston Braves; O'Doul y Sothern, de los Phillieps; Swanson, Meusel y Crawford de los Reds de Cincinnati; los hermanos Waners, Grantham, Comorosky y Flagstead, de los Piratas; Cuyler, Hethcote y Wilson, de los Cubs; y Frish, Douthit y Gelbert, de los Cardenales.

LIGA AMERICANA:—Earl Combs y Allan Cook, de los Yankis; Rothrock y Reeves, del Boston Red Sox; Mickey Cochrane, de los Atléticos; Rice, West, Cronin y Bluege, de los Senadores; Averill, Jamieson, del Cleveland; Johnson, del Detroit; y Reynolds, de los White Sox.

Charles Comiskey, el propietario de los White Sox ha iniciado una "caza" de jugadores por la Liga del Pacífico.

Después de haber visto en acción a sus hombres en una serie de encuentros, Comiskey ha llegado a la conclusión de que Donie Bush necesita nuevo material para finalizar en primera división y está haciendo toda clase de gestiones para contratar algunos muchachos que se están destacando en el presente campeonato de la Liga del Pacífico.

Comiskey está muy contento con el trabajo que está realizando Charmers Cissell, Reynolds y Art Shires, pero en cambio no ha quedado satisfecho de la labor del short stop Jolley, por quien pagó 50.000 pesos en el invierno. Comiskey está tratando de adquirir a Frank Crosetti, torpedero del club San Francisco, que es la sensación del Pacífico en la actualidad.

También se han pedido informes del pitcher zurdo Freitas, que ha ganado seis juegos seguidos en el Sacramento, así como del outfielder Will Hoag, del Oakland, que está bateando .450 y del pitcher zurdo McDouglas.

Aunque no se da nada por seguro, el New York American del pasado sábado publica una información asegurando que Eddie Roush, veterano outfielder de los Gigantes, que no ha querido reportar este año al club por haber recibido una rebaja de sueldo, será libertado incondicionalmente antes del 15 de Junio.

"Tan pronto adquiera su libertad—dice el American—Eddie firmará contrato con los Reds de Cincinnati, donde ha jugado siempre la mejor pelota de su vida".

Roush quiso siempre al team rojo y asegúrase que todas sus rebeldías con McGraw están encaminadas hacia la búsqueda de la libertad incondicional para poder firmar con los Reds, de los que tiene muy buenas ofertas.

Los New York Yankees están buscando un nuevo outfielder. El manager Shawkey no parece muy conforme con la actuación de Cook y Byrd, que se están turnando en el left field, y ha dado órdenes oportunas a sus scouts para que consigan lo mejor que haya en las menores.

Un esfuerzo realizado para conseguir los servicios de Oliver, del Boston, falló la semana pasada, cuando el Boston pidió al pitcher Henry Johnson y dinero por los servicios de su reputado outfielder.

RETENCION DE ORINA, CURA PRODIGIOSA

La razón porque Anticalculina Ebrey se ha ganado la gratitud de miles de enfermos y el endoso de los médicos es sencilla. Trae rápidos y benéficos resultados. Su éxito en llevar alivio y en restaurar la salud, cuando los riñones, el hígado y la vejiga están delicados, se debe a sus componentes vegetales de gran poder curativo. Los dolores de espalda, dificultad al orinar, cólicos y demás enfermedades causadas por riñones o hígado entorpecidos, ceden al poco tiempo de usarse la Anticalculina Ebrey.

El doctor Daniel M. Carvajal M., de Pegue, Colombia, certifica: "Hace más de seis años que estoy usando la Anticalculina Ebrey y me ha dado muy buenos resultados en varios casos de diabetes, disuria, extranguria, cólicos hepáticos y renales y actualmente se acaba de hacer una curación prodigiosa en un caso de retención de orina al señor Luciano Hernández, de este Municipio."

Anticalculina EBREY

Se vende en las farmacias.

TONY CANZONERI SE ENFRENTARA HOY CON JOE CLICK EN N. Y.

N. YORK, junio 3. AP.— La temporada metropolitana de Boxeo al aire libre se inaugura mañana con Tony Canzoneri enfrentándose a un turtido veterano Joe Glick en el estelar a 10 rounds del programa que se ofrece a la afición en Ebbet's Field.

Sil Terris que sigue siendo todavía uno de los favoritos entre los pesos ligeros a pesar de lo frágil de su mentón boxea con Pete Nebo en el semi final también a 10 round.

Para hablar de buen pitching, sírvanse examinar el record que tiene actualmente Ted Lyons, del Chicago White Sox. Militando en un club de segunda división, Ted marca el paso a todos los pitchers de su circuito en lo que a victorias se refiere.

FERROCARRIL CUBANO DE HERSHEY

MEJORAS EN LOS ITINERARIOS Y REBAJAS EN LOS PASAJES

A partir del día primero de Junio de 1930 comenzarán a regir los horarios siguientes para los trenes de viajeros.

LINEA PRINCIPAL DE HABANA A MATANZAS

Trenes de la Habana a Matanzas.

Salen de Casa Blanca a las 7.15 y 9.15 a.m. 1.15, 3.15, 5.15 y 8.15 pm.
Llegan a Matanzas a las 9.30 y 11.30 a.m. 3.30, 5.30, 7.30, 10.30 pm.

Trenes de Matanzas a la Habana

Salen de Matanzas a las 6.30 y 8.30 am. 12.30, 2.30, 4.30, 8.30 pm.
Llegan a Casa Blanca al as 8.43, 10.43 am. 2.43, 4.43, 6.43, 10.43 pm.

PRECIO DE PASAJE DE CASA BLANCA A MATANZAS: $1.00 Y A HERSHEY: $0.50.

También han sido reducidos los precios de pasajes a las estaciones intermedias.

Para informes llame a nuestra estación de Casa Blanca. Teléfono A-3965

P. A. Staples,
Administrador General.

LOS CORREDORES QUE OPTARON POR LOS PREMIOS DE CRUSELLAS NOS VISITARON

Hicieron un recorrido de catorce kilómetros desde la Calzada de Buenos Aires hasta el cine y teatro Encanto, donde los aguardaba el señor Ramón Crusellas, acompañado de Panchita y otras personas.

En la mañana de ayer estuvo a visitarnos en nuestra redacción un grupo de entusiastas atletas que acababan de hacer el largo recorrido de catorce kilómetros desde la fábrica del Sr. Crusellas al teatro Encanto en la calle de Neptuno. Estos corredores iban precedidos por un policía de motocicleta y no hubo accidente alguno que lamentar en tan prolongado recorrido, siendo aplaudidos a su paso durante el trayecto.

Optaban los corredores por distintos premios en metálico ofrecidos por el conocido industrial y concejal de nuestro Ayuntamiento señor Ramón Crusellas. El itinerario que rindieron fué el siguiente: Calzada de Buenos Aires, Calzada del Cerro, Infanta; San Lázaro; Prado; San José;; Parque Central y Neptuno hasta arribar al Teatro Encanto en cuyo lugar eran aguardados por el señor Crusellas, Panchita, la popular dama anunciante y el administrador del teatro.

El primer premio correspondió a Eugenio Terry $35. El segundo premio a Arturo Rodríguez $10. El tercer premio a Mario Quevedo $5. El cuarto premio a Mario Jiménez, que también es boxeador $5. El quinto premio a Felix Martínez $5 con lo que se terminaron los premios.

En la fotografía que se les hizo para el rotograbado aparecen josé Villalba (masajista); Carlos Cárdenas, también masajista, el coach Guatimón Amores y muchos otros de los que rindieron la hermosa jornada de carrera inter-urbana, una bella iniciativa del popular Ramón Crusellas. Los atletas se mostraron muy satisfechos de la acogida que se les ofreció en esta casa y dieron varios cheers al DIARIO DE LA MARINA que en mucho estimamos.

EL ENTUSIASMO PRESIDIO LAS FUNCIONES DEL HABANA-MADRID

Trujillo y Buendía Menor se llevan fácil el primero. — Un segundo sin empates que ganan Sarmiento y Azpeitia. — Dos elocuentes decenas del final.

Presentes todos los «fans» con todas las «fans»; presentes en la gran función de la tarde y en la no menos grande y brillante de por la noche. Reinaba la alegría, la gracia y el entusiasmo que no decayó ni un sólo momento en las ocho horas encantadoras que consumen los grandes peloteos.

Palmas ruidosas. Salían los del primero de la tarde, los blancos, Vallejo menor y Echenique, contra los azules, Montes menor y Guesala. En la buena primer decena buenos empates en siete y en nueve. Y en lo demás nada más. Lo ganan los blancos, acogotando a los azules, que quedan en 20. Boletos a $2.60 Boletos de la primera quiniela; de Guesala a $3.00 y de Guesala y de Guisasola a $34.00.

Dos grandes decenas del segundo, rudamente peloteadas por los blancos, Andrés y Gayarre, y los azules. Una menor e Izarlucea. Con empates sobresaltantes en 1, 3, 4, 5, 6, 7, 12 y 21. Y con una coda valiente lo ganan los azules. Los blancos hacen 26. Un gran estelar. Boletos a $1.80. Boletos de la segunda quiniela de; Ibarlucea a $8.00 y de Ibarlucea y de Labat a $22.00.

Y cierran las emociones de la tarde, los del final, los blancos Zubizarreta y Forquet, contra los azuen dos y en tres. Y todo blanco, pues con una gran tanda se lo llevaron de calle los azules, en una buena defensa se quedaron en 26. Boletos a $1.80. Buen final.

Por la noche mas gente, mayor algarabía; mas brillante la función; disputaron el primero, los blancos, Trujillo y Buendía menor, contra los azules, Constante y José Mary; que nos obsequiaron con una gran quincena en la salida; empatando en trece, quince y dieciseis. Y no van mas que dijeron los blancos y pegando bien dejaron a los azules en el tanto 25. No se peloteó mal. Boletos a $1.80. Boletos de la primera quiniela; de Montes Mayor a $4.20 y la de Montes y Gil, que pagaron con $12.00.

El segundo, gran estelar de la noche no vemos brillar emocionalmente a las estrellas que lo debatieron, pues el partido llegó, pasó y fuese y no hubo nada; se fue de calle; por los blancos Sarmiento y Azpeitia, que lo jugaron a la campana; los azules concertados a la defensa no pasaron de las de San Juan. Eran Pascau y José Luis. Boletos a $1.40. Boletos de la segunda quiniela; de Pascau a $5.80 y los de Pascau y Gayarre, que pagaron con $20.00.

Dos grandes decenas del buen final, porque las debatieron con mucha pegada y conciencia los blancos, Juan y Velasco y los azules con bravos empates en 6-15-1-18-18 y 20. En la decena de vamonos a cobrar lo ganaron los dos azules, que dejaron a los contrarios en el tanto 25. Boletos a 1.40.

Hoy peloteo por la tarde y noche

D. FERNANDO.

Programa oficial para la función del 4 de Junio de 1930. A las 8 y cuarto de la noche.

Primer partido a 30 tantos. Torres y Echenique blancos contra Valejo menor y Guisasola menor, azules. A sacar ambos del cuadro 11.

Primera quiniela a 6 tantos. Antonio, Buendía mayor, Ibarlucea, Uria menor, Quisasola y Guezala.

Segundo partido a 30 tantos. Andrés y Buendía mayor blancos contra Antonio e Ibarlucea azules. A sacar ambos del cuadro 14 y medio.

Segunda quiniela a 6 tantos. Andrés, Ibarlucea, Uria menor, Labat mayor, Guisasola y Guezala.

Tercer partido a 30 tantos. Gil y Josechu blancos contra Emilio y José Mary azules. A sacar los primeros del cuadro 14 y los segunods del cuadro 14 y medio.

Programa oficial para la función del 4 de Junio de 1930. A las 3 de la tarde.

Primer partido a 30 tantos. Trujillo y Velazco blancos contra Ali y Buendía menor azules. A sacar ambos del cuadro 14 y medio.

Primera quiniela a 6 tantos. Velazco, Echenique, José Mary, Juan, Ali y Buendía menor.

Segundo partido a 30 tantos. Guisasola y Labat mayor blancos contra Sarmiento y Guezala azules. A sacar los primeros del cuadro 14 y los segundos del cuadro 14 y medio.

Segunda quiniela a 6antos Gil, José Luis, Pascau, Buendía mayor y Gayarre.

Tercer partido a 30 tantos, Juan y Furquet blancos contra Zubizarreta y Cubota mayor azules. A sacar los primeros del cuadro 14 y medio y los segundos del cuadro 14.

Los Phillies Dieron la Libertad a Grover Cleveland Alexander

El viejo lanzador se dispone ahora a buscar un empleo con un club de la Costa del Pacífico

FILADELFIA, junio 3.— AP. — La hoz del tiempo ha segado otra estrella de las mayores. Grover Cle hoy agente libre para ir a donde valand Alexander fué declarado quiera cuando se le antoje. El veterano de los Cuáqueros que posee el record de victorias de la Nacional recibió hoy su licencia incondicional.

El viejo Pete dice que no sabe lo que hará en cuanto a jugar pelota, pero le gustaría seguir jugando con algún club de las menores con preferencia en la costa del Pacífico.

"Voy a quedarme aquí unos días', dijo hoy, 'hasta ver lo que se presenta. Creo que me gustaría jugar en el Oeste. Allí me crié y me agrada aquel género de vida. He vivido tanto tiempo en el Este que estoy listo para pasar una temporada en la otra dirección'".

'Sí", agregó el que fué as del box, estoy seguro que me ha de gustar la costa. No la he visto más que en la primavera en excursiones de exhibición, pero me pareció muy bien".

Se le preguntó si jugaba que podía seguir ganando juegos en las mayores y si trataría de obtener un puesto como instructor o manager

"La primer pregunta es difícil de contestar", respondió, despu;s de una pausa. "A decir verdad mucho me temo que he acabado como pitcher de gran liga. Nos sucede como a los caballos de carrera. No duramos toda la vida".

Alex trató de causar a sus amigos la impresión de que el Fila al que repressó despues de doce años de ausencia, el invierno pasado, lo ha tratado espléndidamente. A Burt Shotton su manager, le costó mucho tenerme que decir que me despedía, pero yo no he sentido el menor resentimiento. Traté de ganar y no pude lograrlo".

Alexander que cumplió 43 años el pasado Febrero aprendió a jugar pelota en las praderas. Nacido en St. Paul. Neb. entró en el base ball organizado hace más de veinte años y en su brillante carrera ayudó a los Cardenales a ganar el campeonato del mundo en la clásica serie con los Yankees en 1926.

Alexander fué al Fila como recluta en 1911 del Syracuse y fué cambiado a los Osenznos en el invierno de 1917. Fué dejado por éstos a los Cardenales por waivers en Junio de 1926 y volvió a los Cuáqueros en 1926.

Fué un pitcher ganador desde que entró en las mayores obteniendo 373 victorias hasta fines del año pasado, sin poder conseguir una en el actual. Su mejor promedio fué en 1915 cuando los Cuáqueros ganaron el estandarte con 31 juegos ganados y 15 perdidos. Su mayor total de victorias fué el año siguiente con 33.

"Sentimos tener que dejar a Alex", dijo Gerald Nugent, administrador del Fila, "pero no nos era de ninguna ayuda y el manager Burt Shotton decidió que ar inútil continuar con sus servicios. Estamos haciendo todo lo posible para ayudarlo a obtener lo que desea y que vaya a donde quiere y nos ocuparemos de que todo le vaya bien hasta que se consiga el puesto deseado".

El Fila hizo saber que Alexander había hecho todo lo que en su poder estaba para ayudarlo. Se ha cuidado muco, pero al parecer ha perdido su forma yno ha obtenido una sola victoria desde que empezó la temporada.

En la serie primaveral con los Atléticos pitcheó admirablemente cinco inning en el juego decisivo y parecía listo para una buena temporada. En su primer desafío contra los Gigantes también lo hizo bien, batiéndolo aquéllos por 2 a 1. A continuación, pitcheó mediocremente contra los Bravos y desde entonces no lo ha hecho mejor.

40 AÑOS DE ÉXITO.
VINO-LEGÍTIMO-
PEPTONA-BARNET
FERROFOSFATADO
3 Copitas alimentan más que 100 gramos
CARNE FRESCA
Todo se asimila pronto sin digerir, descansa el estómago y el hígado
PREPARADO POR:
Droguería "Sarrá" - La Mayor

Habrá Boxeo Esta Noche; 6 Matches en "Arena Polar"

Combatirán dos mastodontes pesando 500 libras en el bout inicial.—Jimmy Peñalver vs. León en el estelar

Si Mademe la lluvia lo permite, tendremos esta noche el clásico Mier coles de Moda en la Arena Polar donde los semiprofesionales esperan hacer el derroche de valor y arte boxístico a que nos tienen acostumbrados. Tiene de extraordinario el programa de esta noche la presentación en escena de dos mastodontes que con los llamados a levantar las cortinas en el primer match a cuatro rounds.

Estos boxeadores gigantescos, pesados a la vez en la balanza arrojan un total de 500 libras! Nunca en Cuba ha subido al ring un solo boxeador de tal metraje, y menos dos. Se nombran Raymond y Rojas, procede el primero de Oriente, la región heroica, y es de esta Ciudad el segundo. La pelea que han de dar estos "niños" ha de resultar un acontecimiento digno de verse.

En la pelea estelar veremos la reprisse del famoso Jimmy Peñalver frente al valiente pugilista hispano Lucio León, a seis rounds. Para ver este combate vendrán excursiones de los pueblos más cercanos a la Capital, tal es el entusiasmo que ha levantado. El resto del programa, todo muy interesante, lo integran las siguientes peleas: Canseco contra Florentino Costa. El Chiquito Irizar contra Pepe Peón. El famoso Bardales con el no menos famoso Kid Sagua y Nelson (pariente del almirante inglés) con Briñas.

Como se ve, no puede ser más selecto el gran menú de semiprofesionales de esta noche en el ring de la Arena Polar. Un verdadero pan grande de a mitad de semana que ofrece al público la Empresa de los populares boxeadores. La entrada y asiento a grada costará solamente 50 kilos, la preferencia 75 y solamente un bolo la silla de ring. Precios desconflautantes, como para que nadie se quede en casa. El primer match dará comienzo a las nueve en punto.

Los Gigantes le Batearon Duro a Benton y Ganaron

El ex-lanzador de McGraw no pudo contener a sus antiguos compañeros en los primeros innings

NUEVA YORK junio 3. AP.— Los Gigantes no pudieron exceder a los Rojos bateando hoy, pero consiguieron agrupar los hits que le pegaron a su antiguo compañero Larry Benton en los tres primeros innings y el resultado fué una victoria por 9 a 1 para Nueva York.

Benton fué expulsado del box en dicho tercer inning, pues los Gigan desde el principio mismo del desafío. Ray Kolp terminó con una labor en que sólo concedió dos hits en el resto de la contienda. Carl Hubbell se dejó dar 12 pero los mantuvo bien separados y recibió admirable ayuda.

Hugh Critz, un exRojo celebró su primer aparición en Polo Grounds con uniforme neoyrquino bateando un jonron. Fran Hogan también dis paró un cuadrangular.

CINCINNATI

	V.	C.	H.	O.	A.	E.
Swanson, cg.	5	0	1	6	0	0
Meusel, lf.	5	1	2	1	0	0
Walker, rf.	3	0	1	2	0	0
Stripp, 3b.	4	0	1	1	1	0
Heilman, 1b.	3	0	1	6	0	1
Ford, ss.	4	0	2	2	4	0
Cuccinello, 2b.	4	0	2	2	2	0
Gooch, c.	4	0	2	3	0	0
Benton, p.	1	0	0	0	1	0
Kolp, p.	2	0	0	1	0	0
Dressen, x.	1	0	0	0	0	0
Totales.	36	1	12	24	8	1

NEW YORK

	V.	C.	H.	O.	A.	E.
Critz, 2b.	4	3	2	5	3	0
Leach, lf.	5	0	1	2	1	1
Terry, 1b.	4	2	2	9	0	0
Lindstrom, 3b.	3	1	1	1	5	0
Ott, rf.	2	0	1	0	0	0
Hogan, c.	4	1	2	8	1	0
Allen, cf.	4	1	1	1	0	0
Marshall, ss.	4	1	2	1	4	0
Hubbell, p.	3	0	0	0	0	0
Roettger, rf.	2	0	0	0	1	0
Totales.	35	9	12	27	15	1

Anotación por entradas:
Reds. 100 000 000— 1
Giants. 242 000 10x— 9

SUMARIO:

Carreras empujadas: Walker, Terry, Hogan 2, Critz 2, Ott 2, Hubbet 2, Leach.

Home runs: Critz Hogan.

Three base hits: Leach.

Two base hits: Meusel, Walker, Ott.

Sacrifice hits: Hubbell.

Bases robadas: Terry.

Doble plays: Lindstrom a Critz a Terry; Marshall a Critz a Terry.

Struck outs: Hubell 7, Benton 1, Kolp 2.

Bases por bolas: Benton 1, Kelp 1, Hubell 2.

Wild pitcher: Benton.

Observaciones: Hits a Benton 10 en 2 y 0 out en el terecro.

X bateó por Kolp en el noveno.

CON ONCE SAQUES BRUTALES GANA EL ESTELAR EL GRAN TABOADA

Ferrer y Areitio, que jugaron bien, quedaron en 18.—En el primero rompió los platos de la ferretería Román. — Los del último, a 28 iguales.

HOY, LA GRAN FUNCION DE MODA EN EL JAI ALAI

Sigue lloviendo. Y nosotros encantados peloteando; con las manos; otros con los pies; otros con las gargantas otros con la tette y los más con todo el cuerpo, siguiendo todos los movimientos de la pelota, desde el primer pelotazo, que canta a las ocho y media y el último que canta al hacer el último tanto del partido final; cuatro horas de vaivén corporal. Figúrense ustedes como llegarán a sus casas estos hiperestéricos fanáticos.

Anoche, después que gritamos, aplaudimos y pateamos el entrenamiento de entrada de todas las noches, salieron los encargados de disputar el prólogo del martes saleta, los blancos Moralitos y Arrondo, contra los azules, Román y Lizarraga; partido que no salió nada interesante ni mucho menos sobresaltante, pues los dos blancos, que entraron dominando y arrollando, ocntinuaron dominando y arrollando, continuaron pronto bien y de calle, porque los dos azules, como llovía sacaron su par de paraguas y paraguazo a esta y a la otra y a todas lo perdieron en medio de la silbatina y pateo del conglomerado general. Paragueó bastante más Román que Lizárraga. Pues este Román cuando sale rompiendo palitos acaba con la ferretería. Se quedaron en el tanto 17. Boletos a $3.20.

Quiniela combinada; Lizárraga y Salazar. A 38.00.

Y en cobrando los que la cobraron entramos en los laberintos emocionales del estelar del martes salao y se casaron para disputarlo, los blancos, Taboada y Eusebio, contra los azules Ferrer y Areitio. Salen peloteando fino y silbante; lo empatan en una, dos y tres. Y saca del saco de terciopelo el hacha de oro Taboada. Hacha que le llevó el demente Varilla y allí poco faltó para que se acabara el mundo; Taboada saca; saca bajo, raudo, haciendo salir la pelota rodada, invisible, irrestable. Por Ferrer pasa como la muerte; a Areitio no llega; además con el hacha en lo alto Taboada remata brutalmente; corta como una navaja barbera; enchula, anulando el bote. Y así jugando como un gigante, pone el tanteo en unas condiciones para los azules, que el partido se pronostica blanco, breve y de una violencia espantosa. Y así lo ganaron los blancos. No podemos decir que los azules no hicieron por el gallo; todo lo contrario; peloteaaron lo suyo y bien; sobre todo Areitio, que se defendió como un león, formidable y altivo. Se quedaron en 18. Figúrense ustedes lo que habrá hecho con su hacha de oro Taboada el socio del demente Varilla. Eusebio bien; pero sin sudar la camisa; no lugar a ello. Varilla y Taboada; que siga eso. Boletos a $4.80.

Segunda quiniela; sencilla; Segundo. Boletos a $2.20.

Quiniela combinada; Segundo y Areitio. Boletos a $16.00.

Y vaya final; de treinta tantos que disputaban los blancos, Uriona y Mateo, contra los azules, Arana y Aristondo. Y lo pelotearon bien; alternando con acierto en el ataque y en la defensa; los blancos marcaron por delante en la primera y segunda decena; pero los azules en la tercera lo vendieron tinto y sangriento con un empate despampanante en 24. Repitieron en 25. Avance blanco y avance azul; iguales a 28. Y ganaron los azules. Boletos a $2.60.

F. Rivero.

Programa oficial para la función del día 4 de Junio de 1930. A las ocho y cuarto.

Primer partido a 25 tantos. Salazar y Solá blancos contra Esquivel mayor y Arrondo azules. A sacar los primeros del cuadro 10 y los segundos del cuadro 9 y medio.

Primera quiniela a 6 tantos. Uriona, Arana, Mateo, Aristondo Cazalis III y Aguiar.

Segundo partido a 30 tantos. Segundo y Ecenarro blancos contra Taboada y Berrondo azules. A sacar ambos del cuadro 9 y medio.

Segunda quiniela a 6 tantos. Taboada, berrondo, Oscar, Ecenarro, Segundo y Onaindia.

Tercer partido a 30 tantos. Millán y Paco blancos contra Ochoa y Llano azules. A sacar los primeros del cuadro 9 y medio y los segundos del cuadro 10.

LIGA DEL SUR

En los juegos de la Liga del Sur, el Atlant venció al Birmingham, 14 por 6, el New Orlens al Memphis, 2 por 1 y el Little Rock al Mobile 11 por 10.

KOKOFAT
Manteca Vegetal
Garantizamos que no hace ESPUMA

TRABAJO INTELECTUAL

La labor intelectual no está confinada a los hombres de pluma. Tanto trabaja intelectualmente un comerciante en el estudio de su mercado y los reclamos de su negocio para sacar de él satisfactorio provecho; tanto trabaja con la inteligencia el agricultor para hacer más fructíferos sus plantíos, el carpintero para producir un mueble fino y elegante, el industrial en cualquier ramo, en fin, como el más laborioso intelectual en la confección del libro o la página que ha de quedar consagrado su ingenio.

No necesitarán todos, es verdad, la misma dósis de ilustración; pero sí le es preciso por igual el mismo ahinco para lograr el propósito en mientes e idéntica fuerza de espíritu para llegar al fin deseado.

Más para que ese ahinco y esa fuerza de tan vital necesidad, subsistan hasta asegurar el triunfo, son imprescindibles la serenidad de ánimo y el impulso que presta el goce de la salud. Esta última es de primordial importancia, y el medio más eficaz para resguardarla es tomar un poco de Salvitae en un vaso de agua al levantarse o al acostarse, lo cual es de benéficos resultados para todo el organismo. El trabajo se hace más fácil, rinde mucho más, si se disfruta de tan precioso bien.

LA AVIACION AL ALCANCE DE TODOS

Por el Dr. Felipe Prieto y Facciolo, y el Capitán Mario Torres Menier, Piloto-Aviador, Secretario de la Escuela de Aviación del Ejército e Instructor de la Escuela Curtiss.

Un libro de 278 páginas de texto, un apéndice y 165 ilustraciones, que explica en estilo sencillo y claro: Aeronáutica, Globos y Dirigibles, Aerodinámica elemental, Fuselaje, Aterrizaje, Alas, Condiciones y Clases de Motores, Manejo del Aeroplano, Records Aéreos, El Curtiss-Tanager, Motor Packard-Diesel, Maniobras aéreas, ilustradas, etc. Indice Alfabético.

$3.00, encuadernado en tela e impreso en papel cromo.

De venta en: El Encanto, Galiano y San Rafael: Librería Cervantes, La Moderna Poesía: Escuela de Aviación «Curtiss», Neptuno 2 y en la oficina del Dr. Felipe Prieto, Empedrado No. 34, Habana.
6 días. 9 junio.

Catarro Nasal
Despejan la cabeza pronto inhalaciones de VICKS VAPORUB
PARA TODA LA FAMILIA

CAMPEONATO AMATEUR DE CARAMBOLAS AL CUADRO

El partido de ayer fué disputado por los concursantes señores Melchor Nadal y Enrique Sedeño.

Dióse la primera tacada a las 9 y 30 p. m. la que correspondió al señor Sedeño.

El partido resultó ser uno de los mas disputados por tratarse del segundo que realiza el actual poseedor del título de champion que es el señor Nadal. En la contienda hubo de todo, exhibición de juego, expectación entre los presentes que daban por vencedor al señor Nadal, a pesar de estar en muy buenas condiciones su contrario que resultó del agrado de todos los socios del Club y amigos que como es natural eran favoritos cada cual de su ídolo. Fueron aplaudidas un gran número de jugadas realizadas por ambos, que al fin de la contienda dieron el resultado siguiente: primer jugador 34 tacadas, 126 carambolas; segundo, 34 tacadas, 200 triunfando por un margen de 74 carambolas.

BLENO BLENOL
ALIVIA EN 24 HORAS
Antiséptico de las Vías Urinarias

Balneario
LA PLAYA
Marianao
20 minutos del Parque Central
No sufra calor.
Música, baile, restaurant
Comida: $2 el cubierto
Entretenimientos propios de los grandes Casinos.
Días de Moda: Martes y Sábados.
Abierto desde las 8 p. m. Sábado y Domingo desde las 4 p. m.

Aún Puede
en estos pocos días que faltan para la terminación de
La Venta de la Fundación
adquirir a precios sensacionalmente bajos, trajes, zapatos de la marca PACKARD, camisas, calcetines, ropa interior, pijamas, batas de baño, corbatas y cuanto pueda necesitar para vestir con una elegancia y corrección tal que, medianamente pagadas, valdrían normalmente el doble de lo que pueda costarle en esta Venta.
LA EMPERATRIZ
SAN RAFAEL 36

M.E.C.D. 2016

ANUNCIOS CLASIFICADOS DE ULTIMA HORA

ALQUILERES

A-1. Habana.

SE ALQUILA LA CASA PICOTA 16, bajos. La llave en los altos de la izquierda. Informes: A número 15, entre Línea y 11, Vedado.
A1 12341 2—6 Jn.

SAN LAZARO 98, ALTOS Y BAJOS, interior, sala; dos cuartos; cocina gas; servicios. Informan: M-2863 y F-2124. Llaves, en los altos.
A1 12333 2—12 Jn.

ALQUILO ALTOS AMPLIOS, MODERNOS, ventilados. Espada 24, entre San Rafael y San Miguel. Precio módico. Informan: al lado, vecindad.
A1 12318 2—7 Jn.

CUBA 15: SE ALQUILAN LOS ALTOS, oficina, bufete, o corta familia. Muy frescos. La llave, en los bajos. Su dueño: Estrella 99, A-8815
A1 12304 2—5 Jn.

MANRIQUE 47: ESPLENDIDOS ALTOS: tres habitaciones, una azotea; sala; comedor; baño completo. Llave e informes: en los bajos.
A1 12298 2—6 Jn.

SE ALQUILA CERCA DE LA UNIVERSIDAD, San Lázaro 341, entre Basarrate y Mazón, altos, con sala y saleta; comedor al fondo, 3 rabitaciones de familia y una de criadas y dos baños, uno completo. Informan en el primer piso.
A1 12119 31—7 Jn

ALQUILO ARBOL SECO 4 A, SEGUNDO piso, entre Estrella y Maloja, sala, recibidor, cuatro habitaciones, comedor, baño intercalado, cocina y servicios de criados. Informan, teléfono F-5021.
A1 12402 2 jun 8

SE ALQUILA UNA CASA, VAPOR número 19. Tiene sala, tres habitaciones; cocina y servicios. Precio, $32. Informan, Lamparilla número 1. Suárez Tous y Cía.
A1 12404 2 jun 7

SE ALQUILA UNA CASA, VAPOR número 25. Tiene sala, dos habitaciones, cocina y servicios. Precio, $30. Informan, Lamparilla núm. 1.
A1 12405 2 jun 7

SE ALQUILA UN PISO INDEPENDIENTE, de casa moderna, primera planta, en San Miguel número 59, derecha. Tiene tres habitaciones, sala, comedor, baño intercalado moderno, y cocina. Informes, Lamparilla número 1 y Banco del Comercio. Galiano 66. Telf. A-7030. Administrador.
A1 12406 2 jun 7

EN DAMAS 50 SE ALQUILA UNA planta baja con sala, comedor, tres cuartos y baño, la llave en la bodega de la esquina. Informes en Virtudes número 2. Depósito de tabacos.
A1 12434 2 jun 6

EN GERVASIO 35 B SE ALQUILA una planta alta con sala, saleta, comedor y baño. La llave en la bodega de la esquina. Informes en Virtudes 2, depósito de tabacos.
A1 12435 2 jun 6

SE ALQUILAN LOS FRESCOS Y MODERNOS altos de San Lázaro 252. Sala; recibidor; tres habitaciones; baño; comedor; cocina; servicios de criados y un cuarto grande en la azotea; informan en la misma de una a cinco o por teléfono FO-1392.
A1 12409 2 jun 7

SE ALQUILA EL PRIMER PISO DE la calle Animas número 26, entre Consulado e Industria, compuesto de sala, comedor, cuatro habitaciones, baño intercalado, cocina y cuarto de criados con servicio. Informan en Sociedad Asturiana de Beneficencia. Corrales número 2, o teléfono A-8202. La llave en la bodega de Animas y Consulado.
A1 12321 2 jun 5

ALQUILO ESQUINA, $60, SAN LAZARO 242, bajos, y Campanario. Sala, comedor, tres cuartos, cielo raso, baño moderno y criados, patio. Informan, M-1681.
A1 12463 2 jun 7

PRECIOSOS ALTOS PARA PERSONAS de gusto, 65 pesos, Angeles 36, sala, saleta, cinco cuartos, baño completo, cocina gas, cielo raso, acabada pintar. Informes, Manrique 11.
A1 12337 2 jun 7

BONITOS ALTOS, 40 PESOS. COLÓN 21, dos cuadras de Prado, dos cuartos, otro en azotea, baño completo, cocina gas, cielo raso, acabada pintar. Informes allí.
A1 12336 2 jun 7

SE ALQUILA EN ANIMAS 177 ENTRE Oquendo y Soledad, casa compuesta de sala, saleta, tres habitaciones, baño y cocina de gas. Informa, Luis González. U-1157.
A1 12439 2 jun 8

SE ALQUILAN EN $50 LOS MODERNOS bajos de Jovellar 19 entre N e Infanta. Llave en el alto, informes, teléfono F-1924. Doctor Remírez.
A1 12472 2 jun 5

SE ALQUILAN LOS BUENOS Y AMPLIOS bajos, Progreso 8. Informes y llaves, bodega esquina Villegas.
A1 12539 3—7 Jn.

ALQUILO UN ALTO CHICO, BONITO, fresquísimo. Recibidor; comedor; cocina; dos cuartos; buen baño; terraza. Habana 131, entre Muralla y Sol.
A1 12616 3—11 Jn.

SE ALQUILA: CAMPANARIO 168, SALA; comedor; una habitación; cocina y baño. Informan, I-3007. La llave, primer piso. $30.
A1 12611 3—7 Jn.

SE ALQUILA LA CASA, CONSULADO 91 y 93, entre Animas y Trocadero. Es de altos y bajos. Los bajos, propios para almacén de tabacos o alguna otra industria que necesite gran local; su área es de 30x30, teniendo en el centro el patio, que está cubierto con lucernario. Los altos, con departamentos corridos a los cuatro vientos. La llave, en Prado 90, por Animas. Para informes: Sr. Manteca, Cuba 76 y 78.
A1 12609 3—18 Jn.

ENSANCHE DE LA HABANA; POZOS Dulces 26; se alquilan altos modernos con terraza; sala; saleta; cuatro cuartos grandes; comedor y cocina al fondo; baño intercalado y servicios de criados. Informan en los bajos. U-6444.
A1 12680 3 jun 6

SE ALQUILA ESTRELLA 206 ENTRE Franco y Subirana. Dos cuartos; sala; comedor; servicio y patio. Precio económico. Informes y llave, bodega esquina Franco.
A1 12690 3 jun 8

ALQUILO NEPTUNO 183 SEGUNDO piso, entre Gervasio y Belascoain. Sala; saleta; cinco cuartos; baño intercalado; comedor; cuarto y servicios de criados; llaves, bajos; mueblería La Duquesa.
A1 12622 3 jun 11

SE ALQUILA, VIRTUDES 123, ALTOS. Sala; comedor; cuatro cuartos; baño; cocina; etc. La llave en los bajos e informes en Lamparilla 9.
A1 12650 3 jun 11

SE ALQUILA EN $25, PRINCIPE Y Hornos; sala; dos cuartos; cocina; servicios; patio; mucha agua; llave en la bodega. Informan, Lealtad 238. Telfs. A-2689 y U-2256.
A1 12714 3 jun 6

SE ALQUILA EN $50, CAMPANARIO 209; altos: muy fresca; sala; saleta; cinco cuartos grandes; cocina; servicios; toda de cielo raso y mucha agua; llave en la bodega. Informan, Lealtad 238. Telfs. A-2689 y U-2256.
A1 12713 3 jun 6

GRAN PISO ALTO: MODERNO: SE alquila en Aguiar 10 entre Peña Pobre y Monserrate; frente al parque Luz Caballero: sala; comedor; 3 cuartos; baño intercalado; cuarto y servicios de criados; la llave de 2 a 5 p. m.
A1 12566 3 jun 9

ALQUILERES

A-1. Habana.

SE ALQUILA CASA EN MEJOR PUNTO de la Habana. San Miguel 308; esquina Mazón; sala; recibidor; tres cuartos; baño intercalado; comedor; cuarto y servicio criados. Informan, M-4062, I-6987.
A1 12673 3 jun 7

SE ALQUILA; $43; TROCADERO No. 58; bajos; entre Blanco y Aguila; sala; recibidor; dos habitaciones; baño intercalado; comedor; cocina; patio grande y traspatio; casa muy fresca; agua abundante; llaves e informes, La Moda; Galiano y Neptuno; Telf. U-4873.
A1 12702 3 jun 8

CONSULADO 53, ENTRADA POR REFUGIO. Se alquila el segundo piso; nuevo; sin estrenar; con cinco habitaciones; balcones a las calles; baño intercalado; cocina de gas; renta $55. Informes, primer piso.
A1 12727 3 jun 6

EN $50 SE ALQUILA LA MODERNA casa Tenerife número 8; primer piso; a una cuadra de Monte; con sala; saleta; tres cuartos; baño intercalado; comedor al fondo; cuarto criado; servicios y cocina. A-4311.
A1 12743 3 jun 5

EN EL SUNTUOSO EDIFICIO MARTA; Consulado 7; casi esquina a Prado; se alquila un lujoso piso alto; con todo el confort moderno; precio razonable; hay elevador permanente; informes, el portero.
A1 12565 3 jun 9

SE ALQUILAN LOS BAJOS DE CONSULADO 69 B, entre Trocadero y Colón, tienen sala; comedor; cuatro cuartos; cocina de gas y carbón y dos baños.
A1 12672 3 jun 7

SE ALQUILAN LOS AMPLIOS BAJOS de Malecón 4; al lado del Unión Club; con entrada por San Lázaro; propios para club o familia larga; la llave en el alto; por San Lázaro. Informes, Obispo 16, altos.
A1 12567 3 jun 9

LEALTAD 20; BAJOS; UNA CUADRA Malecón; sala; saleta; tres cuartos; acabada pintar; baño completo; precio 50 pesos. Informan, A-0206. La llave bodega esquina.
A1 12720 3 jun 6

SAN LAZARO No. 49, BAJOS
(A cuadra y media de Prado). Moderna; sala; saleta; tres cuartos; baño moderno; cuarto y servicio para criados; $50; Teléfonos F-2171. I-9897.
A1 C4579 3 jun 8

GLORIA 122
Se alquilan espléndidos bajos modernos; compuestos de sala; dos habitaciones; baño completo al centro; y cocina; las llaves en la bodega. Informan. Corrales 14.
A1 12689 3 jun 6

NEPTUNO No. 356 ESQ. A MAZON
Frente a la Universidad; todos los tranvías y ómnibus a 10 metros; lujosa; moderna; baño intercalado; comedor al fondo; sala; tres cuartos; corredor; cocina; repostería; cuarto y servicio para criados; $60 y $55. Telfs. F-2171 y A-9897.
A1 C4580 3 jun 9

SE ALQUILAN

PRESIDENTE ZAYAS No. 1 (Antes O'Reilly)
Habitaciones y departamentos a precios muy reducidos.

LAWTON No. 31 (J. del Monte)
En $30; compuesta de sala; saleta; tres cuartos y servicios.

SAN MIGUEL No. 274, BAJOS
En $45; compuesta de sala; saleta; tres cuartos; servicios y patio.

INFANTA No. 106 E, ALTOS
En $60; compuesta de sala; saleta; cinco cuartos y servicios.

ATOCHA No. 12 A, ALTOS
En $30; compuesta de sala; saleta; dos cuartos y servicios.

SAN MIGUEL No. 65, BAJOS
Local propio para establecimiento.

INDUSTRIA No. 5, 2o. PISO
En $50; compuesta de sala; saleta; dos cuartos; baño completo.

PRADO No. 118, CASI AL LADO DEL HOTEL INGLATERRA
Para club o casa de huéspedes, $200.

AVE. 8 ENTRE CALLES 9 Y 10, AMPLIACION ALMENDARES
Sala; cinco cuartos; dos baños; living room; comedor al fondo y garage para dos máquinas.

JESUS PEREGRINO No. 50
Departamentos interiores compuestos de dos cuartos con sus servicios y luz eléctrica.

ZAPATA No. 134
En $30; compuesta de sala; saleta; tres cuartos y servicios; (moderna).

CALLE C No. 40, MARIANAO. JESUS MARIA, ALTOS Y BAJOS
Sala; hall; cuatro cuartos; comedor al fondo; cuarto de criados y servicio completo. Los bajos tienen garage.

Para más informes dirigirse a The National City Bank of New York. Teléfono A-9897. O'Reilly y Compostela. Dpto. Administración de Bienes.
A1 C4578 3 jun 8

MALECON No. 341
Lujosa; moderna; sala; comedor; cuatro cuartos; doble servicio y cuarto para criados; ;precio, $65. Teléfonos F-2171 y A-9897.
A1 C4582 3 jun 6

MALECON 38
Se alquilan los altos con todo el confort moderno; propios para regular familia. Llaves y demás informes, en los bajos.
A1 12704 3 jun 11

SE ALQUILA PRECIOSO SEGUNDO piso en Neptuno 218 A entre Aramburo y Soledad; sala, comedor, dos grandes habitaciones y cuarto de baño completo intercalado. Muy fresca y barata. Las llaves e informan: San Miguel 254, altos, esquina a Hospital.
A1 12602 3-6 jun.

ALQUILO PISO ALTO DE CONSULADO 14, recibidor, sala, tres cuartos, comedor, baño completo, cuarto y servicios de criados. La llave en frente. Informes Obispo 16, altos.
A1 12562 3-9 jun.

SE ALQUILAN ALTOS Y BAJOS EN San Rafael 141, 149, 165 entre Lucena y Marqués González, en 40 pesos y 55 pesos. Marqués González 6, altos, entre San Rafael y San José, en 35 pesos. Las llaves en la esquina. Informes Obispo 16, altos.
A1 12569 3-9 jun

SE ALQUILAN LOS ALTOS DE Manrique 129 entre Reina y Salud, compuestos de sala, recibidor, cinco habitaciones, baño intercalado, comedor, pantry, cocina, cuartos y servicios de criados.
A1 12744 3-9 jun.

ALQUILERES

A-2. Vedado y Príncipe.

CALLE SEIS NUMERO 246
Entre 25 y 27, en el Vedado, sala; saleta; cuatro cuartos; gran baño; cuarto de criado; comedor y cocina. Portal; jardín y gran patio. Alquiler: $80. La llave, calle 23 número 413 entre 4 y 6. Informes: Teléfono F-1615 F-6089.
A2 12658 3—6 Jn.

EN EL VEDADO: SE ALQUILAN los fresquísimos altos de la calle 17 esquina a C. Tienen sala, comedor, hall, cinco habitaciones y terraza por ambas calles. Precio de situación. Informan: en los bajos, Francisco Plá y Cía., y en Galiano 49.
A2 12551 3—13 Jn.

SE ALQUILAN LOS BAJOS DE A número 20-A, entre Línea y Once, de jardín; portal; sala; cuatro cuartos; dos baños intercalados; hall; comedor; cocina; cuarto y servicio de criados y despensa. Llave, Línea número 65, bajos. Informan: M-1510.
A2 12663 3—18 Jn.

VEDADO: ALQUILO HERMOSOS BAJOS, B 87, entre 9 y 11. Sala; comedor; cinco cuartos; baño; cocina; patio; $90. Llave e informes, en los altos. Teléfono F-4283.
A2 15523 3—11 Jn.

EN 17 Y 4, VEDADO, SE ALQUILAN departamentos independientes con sala; comedor; tres cuartos y demás servicios. Para verlos: el encargado.
A2 12608 3—18 Jn.

VEDADO: ALQUILO EN DOCE PESOS, una casita con su servicio y patio. Quinta número 72, esquina a B. entrada por ésta.
A2 12614 3—6 Jn.

VEDADO: SE ALQUILAN LOS BAJOS del chalet de F entre 17 y 19, con sala; comedor y cuatro cuartos y baño intercalado; cocina de gas y carbón; garage y cuarto de criada y chofer. Informan: en F y 19, al lado de la bodega.
A2 12610 3—7 Jn.

VEDADO, CALLE 27 NUM. 269, ENTRE A y B. Se alquila casa moderna; muy cómoda y ventilada. Alquiler, $75. Llave al lado.
A2 12694 3 jun 8

SE ALQUILA EN $65, CASA CON 4 grandes habitaciones; sala; comedor; cocina; dos baños; cuarto y servicio para criados; calle Once número 491 entre Doce y Catorce, Vedado. La llave al lado.
A2 12621 3 in 6

CALLE 27 NUMERO 378, ALTOS, entre 2 y 4. Sala; recibidor; cinco cuartos; dos baños intercalados; calentador; saleta; cocina; servicio de criados. Llave, bajos. Informes. Habana 186, altos. Teléfonos M-1541, F-1795.
A2 12618 3 jun 8

ALQUILO CASITA ALTA DE ESQUINA; dos habitaciones; $25. Luz; apartamento interior muy amplio, $18. Zapata 21 entre A y B. Vedado.
A2 12667 3 jun 6

SE ALQUILA UN MODERNO PISO alto en lujoso edificio, para familia corta. Lugar aristocrático del Vedado. H No. 184 entre 21 y 23. Informes, el portero.
A2 12564 3 jun 9

N No. 222. CASI ESQUINA A SAN LAZARO
$40; último precio; moderna; sala; comedor al fondo; baño completo intercalado; calentador; cocina de gas; dos cuartos y servicios para criados. Telfs. F-2171 y A-9897.
A2 C4581 3 jun 9

A-3. Cerro y Palatino.

SE ALQUILA CASA EN EL MEJOR punto Cerro, la Rosa y Santa Catalina. Sala; comedor; tres cuartos; cocina; baño y buen patio. Informan, I-6987. M-4062.
A3 12674 3 jun 7

SE ALQUILA FRESCA; HERMOSA y ventilada casa altos; Cerro 817; esquina a Santa Teresa; con recibidor; sala; comedor; hall; cinco habitaciones; baño completo; cocina de gas; pantry; cuarto y servicio de criados y terraza al fondo; agua abundante; alquiler $60. La llave en la misma; informes, A-4358; M-6263.
A3 12735 3 jun 10

A-4 Marianao y sus Repartos

FRENTE AL COLEGIO DE BELEN, alquilo hermoso y moderno chalet de dos plantas; garage para dos máquinas, etc. etc. Véalo: Calle B esquina a Siete. Reparto Benítez. Alquiler rebajado. Informan: Sr. Kramer. Bernaza 60. Telf. M-3240.
A4 12643 3—6 Jn.

SE ALQUILA UNA CASA BIEN SITUADA; en Buena Vista; calle 4; esquina a B; de dos pisos; cuatro cuartos dormitorios; vestíbulo; sala; comedor; repostería y cocina; garage con cuarto para el chofer y cuarto para criados. A media cuadra de la Calzada de Columbia. A una cuadra del nuevo Colegio de Belén. A dos cuadras de la estación del ferrocarril de Buena Vista. Teléfono A-4378.
A4 12707 3 jun 9

ALQUILERES

A-5. J. del Monte y Víbora.

ALQUILO CASA: LIBERTAD 44, ENTRE Concejal Veiga y O'Farrill, portal; sala; saleta; tres cuartos; comedor; cocina; buen baño y patio. Próximo a guaguas y tranvías.
A5 12613 3—6 Jn.

ALQUILO $12 Y $13, CON LUZ, CAsita interior dos habitaciones; cocina; baño y patio independiente. Milagros 124, entre Lawton y Armas, a una cuadra tranvías.
A5 12612 3—10 Jn.

ALQUILO BAJOS EN $23; Y ALTOS en $30. Cortina número 35, entre Milagros y Santa Catalina, media cuadra del Paradero de tranvías.
A5 12615 3—6 Jn.

SE ALQUILA UNA CASITA EN Concejal Veiga entre Estrada Palma y Libertad, con portal, sala saleta, dos cuartos, cocina, cuarto baño con aparatos sanitarios; se da barata. Informan en la misma el encargado. Telf. A-3558.
A5 11879 30—9 Jn.

CASITAS CON LUZ, $15. NUEVAS, independientes; cielo raso; Altarriba y San José; y Someruelos 51. Sala; saleta; 4|4; baño completo; un cuarto alto, propio estudio; $45. I-5361.
A5 12659 3 jun 7

SE ALQUILA EN CALZADA DE LA Víbora esquina a Genaro Sánchez; frente al paradero del Havana Central; un piso alto; moderno; con sala; hall; dos cuartos; terraza y servicios; la llave en los bajos; renta 25 pesos.
A5 12568 3 jun 6

SANTOS SUAREZ
San Bernardino casi esquina a Durege se alquila bonita casa; portal; cuatro cuartos; sala; comedor; cocina y baño; módico alquiler; llave bodega enfrente. Informan, A-4160.
A5 12717 3 jun 8

A-7. Sto. Suárez y Mendoza.

NO PASE CALOR
Lo más alto y saludable fuera de la Habana, es Arroyo Naranjo. Allí le vendo o alquilo una casa-quinta, amueblada, por la temporada, o sin muebles por más tiempo. Tiene sala; comedor; cuatro cuartos; dos baños intercalados; dos portales; garage y jardín, frente a la Calzada. Vecindario próximo quintas de recreo de personas distinguidas. Teléfonos A-1826 y X-1183.
A10 12580 3—6 Jn.

SE ALQUILAN LOS ALTOS: SAN INDALECIO 23, casi esquina a San Leonardo. Sala; tres cuartos; comedor; baño; cocina. Precio módico. Informan: an Leonardo 20.
A7 12606 3—9 Jn.

A-9. Guanabacoa y Cojímar.

SE ALQUILA LA CASA AMENIDAD número 4; Guanabacoa; con sala; comedor; tres cuartos y demás servicios; a media cuadra del tranvía. Informan: Rafael de Cárdenas 8 1.2. Telf. XO-1977.
A9 12681 3 jun 7

A-12. Solicitud de Alquileres.

SOLICITO CASA AMUEBLADA O sin muebles, en el Reparto Miramar, o en el Country Club Park, con cuatro o cinco cuartos de dormir; dos o tres baños; garage para dos máquinas y demás comodidades. Informes: Manuel Gamba, de 10 a 11 a.m. y de 4 a 5 p.m. Prado 110-A, altos, Teléfono M-6971.
A12 12412 2—5 Jn.

B-1. Casas-Apartamentos.

ROMAY 44
Se alquilan departamentos, sala, dormitorio, cocina, patio y luz de 16 a 18 pesos. También en Alejandro Ramírez 2 y 4, casas de terraza, recibidor, sala, 4 cuartos, baño intercalado comedor al fondo y servicios para criados, todo 40 pesos.
B1 11774 30 Jn 5

MONTE Y FERNANDINA; ALTOS DE la peletería La Casa Roja. Se alquilan dos cómodos apartamentos a precios baratísimos. Véalos e infórmese en la peletería.
B1 12691 3 jun 9

B-2. Locales y Naves.

SE ALQUILA LA ESQUINA DE CONSULADO y Animas, propia para establecimiento. La llave, en el Cafe Yauco. Informes: Sr. Manteca. Cuba 76 y 78.
B2 12607 3—18 Jn.

$35, GRAN NAVE CON ESPLENDIDA vivienda, todo en $35; último precio rebajado. Santa Emilia 78 entre Flores y Serrano. Informes en I-3789.
B2 12668 3 jun 5

SE ALQUILAN DOS PEQUEÑOS LOCALES propios para una industria; con servicios sanitarios modernos; según la Sanidad; informes en los mismos; O'Reilly 30.
B2 12557 3 jun 7

ALQUILERES

B-3. Departamentos.

DEPARTAMENTO GRANDE, ESQUINA, alquilo barato, grande y fresco. Luz toda la noche; agua siempre; balcón y corredor espacioso; San Ignacio 21 esquina Lamparilla, café El Colosal.
B3 12623 3 jn 9

SE ALQUILAN PARA OFICINAS los amplios altos del Edificio Bowman; Cuba; Desamparados y S. Isidro. Puede verse a todas horas. Informes en Obispo 16; altos.
B3 12563 3 jun 9

B-4. Habitaciones.

FAMILIA RESPETABLE ALQUILA amplia habitación, lavabo coriente, luz, teléfono, a uno o dos hombres solos; extricta moralidad. Punto céntrico. Tranvías puerta todas direcciones. Teléfono M-1698.
B4 12538 3—12 Jn.

VEDADO; CALLE 17; CASA HONORABLE; alquilo dos espléndidas habitaciones; en una caben cuatro personas cómodamente; con todo servicio; excelente comida; precio módico; en la misma cuarto fresco para caballeros; entrada independiente; teléfono F-1327.
B4 12542 3 jun 15

ALQUILO MAGNIFICO ZAGUAN EN $5; para guardar máquina particular; hay un cuartico chiquito para guardar herramientas. Obrapía 51, altos.
B4 12728 3 jun 5

SE ALQUILA UN BUEN DEPARTAMENTO de sala o habitación con vista a la calle; propia para modista; es casa de corta familia. Amistad 37; altos.
B4 12548 3 jun 6

EN TENIENTE REY 104; ALTOS; casa de moralidad; frente a este diario y al Capitolio; se alquilan apartamentos y habitaciones con balcón a la calle.
B4 12721 3 jun 10

EDIFICIO "NUEVO MALECON" CUBA 22
Alquila habitaciones y apartamentos lo más fresco para verano. Situado frente al Morro; con seis plantas y todas comodidades; precios reducidos.
B4 12632 3 jun 10

SE ALQUILA HABITACION A PERSONAS mayores; baño intercalado; balcón a la calle $14. San Juan de Dios y Compostela 23. Primer piso.
B4 12739 3-6 jun.

B-5. Casas de Huéspedes.

GALIANO 111, ALTOS DE STRAND, se alquilan hermosas, frescas y ventiladas habitaciones con excelente baño privado, comida inmejorable. Precios razonables.
B5 12631 3 jun 10

CASA DE HUESPEDES
La Sevillana. Viva cómodo, céntrico y barato; hay habitaciones y departamentos a la calle con y sin comida. Propios para familias estables y personas solas; todas tienen baño; no se olviden; es la más moderna; San Rafael 37; Telf. M-5547.
B5 12644 3 jun 8

B-6. Hoteles.

Hotel Roosevelt
AMISTAD Y SAN MIGUEL
TELEFONOS M-9822, M-9823, M-9824
Lujosos apartamentos de dos habitaciones, muy frescos, con agua caliente y baño privado, propios para familias o matrimonios de gusto, desde $120, con comidas, desayuno. Nos esmeramos en la comida.
B6 12460 2 jun 8

Hotel Astor
BAJO NUEVA ADMINISTRACION
San Miguel y Amistad
Habitaciones con baño privado y todo servicio para una persona desde $40.00 al mes; con comida desde $65.00; para dos personas desde $100.00 al mes.
Indf. 25 May.

HOTEL LOUVRE
Casa para familias. Nueva administración. Se ofrecen habitaciones y departamentos; buena comida; buen servicio y buen trato; precios económicos al alcance de todas las fortunas; para las familias numerosas precios reducidos; Prado 117; teléfono M-4279.
B6 12645 3 jun 8

SE SOLICITAN

S-1. Criadas y Criados.

SE SOLICITA UNA CRIADA DE COMEDOR que sepa servir bien y traiga buenas referencias; si no es así que no se presente en 19 número 239; esquina a F; Vedado; sueldo, $25.
S1 12676 3 jun 7

SE SOLICITA UNA CRIADA ESPAÑOLA de buen aspecto para el servicio de una señora; con buenas referencias. D y 11; Vedado.
S1 12558 3 jun 7

SE SOLICITA UNA ESPAÑOLA PARA todo el servicio de una casa chica. Debe traer referencias. Calle Estrampes 80 entre Milagros y Libertad.
S1 12698 3 jun 5

S-2 Cocineras y Cocineros

SE SOLICITA COCINERA ESPAÑOLA para cocinar y ayudar a la limpieza; tres de familia; tiene que saber cocinar y dormir en la colocación; sueldo, $22. Calle D y 14, Reparto Almendares; Villa Fulgencia.
S2 12686 3 jun 5

SOLICITO COCINERA EN INFANTA 103; segundo piso izquierda; entre Llinás y Benjumeda. Ortiz.
S2 12700 3 jun 5

S-3. Manejadoras.

SE SOLICITA PARA EL VEDADO, calle dos número 200; esquina a 21; una buena manejadora de mediana edad que traiga referencias de las casas donde haya trabajado. Sueldo: treinta pesos y ropa limpia.
S3 12708 3 jun 6

S-7 Costureras, modistas y

COSTURERA, PRACTICA EN MAQUINA eléctrica, para pequeño taller. Si no es muy práctica, no se moleste. Acuda Maxámo Gómez 57, Regla, cerca las lanchas.
S7 12450 2—4 Jn.

SE SOLICITA PERSONA COMPETENTE en corte y costura; para hacerse cargo de un taller en La Filosofía; Neptuno y San Nicolás.
S7 12733 3 jun 5

S-11 Agentes y Socios.

SOLICITO SOCIO ACTIVO PARA PEQUEÑA industria en marcha de artículos de primera necesidad y consumo diario. Sin competencia por procedimiento único. Grandes utilidades. Se enseña la fabricación. Informes Línea del Oeste 7; Santos Suárez.
S11 12656 3-6 jun.

S-12. Solicitudes Varias.

SOLICITO HOMBRE DE CAMPO QUE disponga de $600 a $1.000 para asociarlo explotación finca 6 caballerías; inmedata a la Habana; garantía y utilidades. Señor Alfonso. F-4640. Calle 25 número 239 A entre F y G. De 3 a 5 p. m.
S12 12741 3 jun 5

SOLICITO MATRIMONIO PENINSULAR para encargados casa inquilinato. Monte 397; tiene que poner $20 fondo y referencias; es indispensable que conozca el giro.
S12 12736 3 jun 6

SE COMPRAN

C-4. Establecimientos.

COMPRO UNA BODEGA
Compro bodega de poco precio, pagándola al contado. Se prefiere con comodidad para familia. Avenida Menocal 43-D. U-1802: Informa: Señor Llenín.
C4 12295 2—5 Jn.

SE OFRECEN

O-1. Criadas y Criados.

DESEA COLOCARSE UN BUEN CRIADO de mano; español; es muy trabajador y cumplidor; sabe cumplir muy bien con su obligación; tiene muy buenas recomendaciones donde ha trabajado; sabe servir muy bien la mesa a la rusa; ha estado con muy buenas familias; sabe cuidar automóvil; es muy práctico en todo. Informan, teléfono A-5252.
O1 12688 3 jun 5

SE OFRECE UN JOVEN ESPAÑOL para trabajar de criado de mano, tiene referencias de donde ha trabajado. Informan, Salud No. 35. M-6637.
O1 12675 3 jun 5

CURSO DE INGLES POR RADIO QUE TRASMITE LA ESTACION C. M. W. 79a Lección

Para Trasmitir el día, 5 a las 11 y media a. m. y a las 7 y media p. m.

SIGNIFICADO DE LAS PALABRAS CON EL SENTIDO QUE SE LES DA EN ESTA LECCION

En Inglés	En Español
to bring brought, brought	traer
Custom House	Aduana
free	libre
revenue	derechos de aduana
duty	ingresos del erario
payment	pago
amount	cantidad
receipt	recibo
to owe, owed, owed	deber, adeud
terms	términos
invoice	factura
bill	cuenta
amount	suma, etc.
account	cuenta

TEXTO EN INGLES

When we bring goods from foreign countries, we import. Goods that are imported have to pass through the Custom-House where they are examined by costum house officers. Some goods come in free but on most of them we have to pay duty. This is done to obtain revenue or to protect home industries.

When we buy goods we must pay for them. If we give the money when we receive the goods we are said to pay cash. The person to whom we make the payment then gives us a papel on which is shown the amount we have paid. This is called a receipt.

If we do not pay when we receive the merchandise but promise to pay at some future time, we are said to buy on credit. Until we have paid we owe the money.

When we buy goods we receive a document which gives a description of the goods bought, their prices and also the conditions or terms on wihch we have to pay. This document is called an invoice.

We may be given thirty days or some longer period in which to pay, but we have to pay immediately if the terms are Cash or Delivery. This is sometimes written C. O. D.

A bill is like an invoice but it may be for somteting we have bought or some service that has been done for us. Thus a doctor might send us a bill, or we might have to pay a bill when we had taken dinner at a restaurant.

As we have said before, when we pay a bill we obtain a receipt. This begins with the words "reveived of". You will note that the word "of" is used after "received" in commercial correspondence but not at other times.

If we pay the entire amount that we owe the words "in full payment of all demands to date" will be used in the receipt. But if, as usually is the case we have only paid a part of the amount we owe, the words "on account" will be used instead. Thus if I owed youy fifty dollars and only paid twenty you would give me a receipt as follows:

March 24th., 1930.

Received of Mr. J. Lismore, the sum of twenty dollars, on account.

A. Student.

SE OFRECEN

O-1 Criadas y Criados

ESPAÑOLA MEDIANA EDAD, DE 38 años, desea colocarse criada de comedor; sirve a la rusa o para habitaciones y coser; no le importa salir fuera. A-1411.
O1 12590 3-5 jun.

SE DESEA COLOCAR UNA MUCHACHA española para cocinar y limpiar o para criada de manos; tiene buenas recomendaciones. Telf. F-3208.
O1 12605 3-5 jun.

DESEA COLOCARSE UNA JOVEN española para criada de cuartos o de mano, es fina y trabajadora; desea casa de moralidad; ha estado con familias muy nombradas. Calle 25 entre 4 y 6, 410. Tel. F-1140.
O1 12619-20 3-6 jun

SE DESEA COLOCAR UN JOVEN español de criado de mano o de camarero. FO-2694.
O1 12629 3-5 jun.

JOVEN ESPAÑOLA DESEA COLOCARSE de criada de mano o de comedor. Tiene referencias. Informan M-5895. Pilar.
O1 12638 3-5 jun.

DESEA COLOCARSE UNA ESPAÑOLA para criada de mano o de cuarto; sabe coser un poco y en la misma una cocinera; sabe cumplir con su deber. Tel. M-5895. Rosario.
O1 12639 3-5 jun.

SE OFRECE JOVEN ESPAÑOLA PARA criada de mano a para cocinar o limpiar para matrimonio solo. Teléfono M-7162.
O1 12642 3-6 jun.

DESEA COLOCARSE JOVEN ESPAÑOL criado en casa particular; práctico en servicio de comedor. Inmejorables referencias casas conocidas. Tel. FO-1097.
O1 12573 3-5 jun.

SE OFRECE MUCHACHA FINA, ESPAÑOLA, para cuartos y coser, acostumbrada al servicio fino de buenas casas y con magníficas referencias; sabe planchar ropa fina de señora y desea familia honorable. Telf. F-2375.
O1 12601 3-6 jun.

SE DESEA COLOCAR UNA JOVEN española para los quehaceres de un matrimonio o cocinar para muy corta familia; tiene buenas referencias. Informan tel. FO1748.
O1 12588 3-5 jun.

SE OFRECE CRIADA ESPAÑOLA para cuartos o comedor; otra de manejadora; le gustan mucho los niños. Tienen buenas referencias. Teléfono A-3343.
O1 12653 3-5 jun

SE OFRECE CRIADO ESPAÑOL; entiende de jardín, es muy trabajador; y otro austriaco con buenas referencias. Tel. A-3343.
O1 12652 3-5 jun

SE DESEA COLOCAR UNA MUCHACHA para criada de cuartos o de mano o manejadora. Tiene buenas referencias. F-6023.
O1 12657 3-5 jun.

SE DESEA COLOCAR UNA JOVENCITA de 16 años para limpieza por horas; en la misma otra señora, cocinar a corta familia; desean casa moralidad. Informes, U-5459.
O1 12627 3 jun 5

CHOFER ESPAÑOL DESEA COLOCARSE en casa particular o de comercio, tiene referencias, no muchas pretensiones. Informan, teléfono U-6070.
O1 12630 3 jun 6

SE OFRECE CRIADO DE MANO, HABITUADO en todo servicio fino; con referencias de casas conocidas; y un joven para segundo criado; camarero; fregar máquinas; jardinero; ayudante cocina y otros trabajos. Telf. A-4792.
O1 12712 3 jun 5

DOS JOVENES ESPAÑOLAS DESEAN colocarse para limpieza de habitaciones y coser; tienen buenas referencias de las casas en que trabajaron; desean casa de moralidad. Telf. A-6437. Llamen de 8 a 8.
O1 12670 3 jun 6

SE DESEA COLOCAR UNA MUCHACHA española de criada de mano o manejadora; tiene referencias; teléfono F-4284.
O1 12734 3 jun 5

SE DESEA COLOCAR UNA JOVEN española para criada de mano; tiene buena recomendación; llame calle Florida 72.
O1 12740 3 jun 5

JOVEN ESPAÑOLA DESEA COLOCARSE de criada de mano o para el servicio de un matrimonio; tiene referencias; informan, Telf. U-4506. Gervasio 126; bajos.
O1 12684 3 jun 5

SE DESEA COLOCAR UNA JOVEN española de criada de mano o para cuartos; sabe cumplir bien con su obligación y tiene muy buenas referencias de las casas donde ha trabajado. Calle I entre 9 y Calzada. Telf. F-3208.
O1 12687 3 jun 7

SE DESEA COLOCAR UN JOVEN español de criado o jardinero; es perto en injertar o dependiente en hotel; tiene buena recomendación; diríjanse al Telf. U-7803.
O1 12693 3 jun 6

DESEA COLOCARSE UNA JOVEN española para criada de mano; manejadora o para cuartos; tiene buenas referencias; Trocadero 57. A-8350.
O1 12697 3 jun 5

UNA JOVEN ESPAÑOLA MUY PRACTICA; formal y con inmejorables referencias; solicita colocación para criada de cuartos y coser. Informan, Telf. A-4096.
O1 12710 3 jun 5

UNA JOVEN ESPAÑOLA CON BASTANTE práctica; buenas referencias y muy formal; solicita colocación de criada de mano o manejadora. Informan, Telf. A-4096.
O1 12711 3 jun 5

SE DESEA COLOCAR JOVEN ESPAÑOL de criado de mano, entiende de jardín, sin pretensiones; no le importa hacer cualquier otro trabajo. Telf. F-6028.
O1 12737 3 jun 6

CRIADO ESPAÑOL JOVEN SE OFRECE para casa particular; acostumbrado en el servicio fino de casas conocidas; con inmejorables referencias; informan, Telf. A-2348.
O1 12596 3 jun 6

O-2. Cocineras y Cocineros

SE DESEA COLOCAR UNA COCINERA; no le importa ayudar algo a limpiar. Prefiere dormir fuera. Informan calle 22 núm. 22, Vedado. Telf. F-4998. Llame después de las nueve a. m.
O2 12636-37 3-5 jun.

BUENA COCINERA Y REPOSTERA se ofrece para casa de familia; buenas referencias; no duerme en la colocación. Informes M-1259; en la misma otra que duerme en la casa.
O2 12647 3-5 jun.

SE DESEA COLOCAR UNA COCINERA española; sabe de repostería o todos los quehaceres de un matrimonio. Informan tel. F-4330.
O2 12649 3-5 jun.

SE DESEA COLOCAR MUCHACHA española para cocinar y limpiar a corta familia o con matrimonio solo; lleva tiempo en el país y sabe su obligación. Tel. M-3857.
O2 12651 3-5 jun.

COCINERO Y REPOSTERO CON MUCHA práctica y buenas referencias; cocina española y criolla; sin pretensiones; informes, Maloja 31. Teléfono M-3411.
O2 12666 3 jun 5

SE DESEA COLOCAR COCINERA DE color repostera o para limpiar por horas y lavar; va a los repartos; Aguila 116; habitación 5. Teléfono M-4871. Rosa.
O2 12580 3 jun 5

SE OFRECEN

O-2. Cocineras y Cocineros

COCINERA ESPAÑOLA DESEA COLOCARSE en casa particular; sabe de repostería; cocina muy bien criolla y española; informan, F-2959; tiene buenas recomendaciones.
O2 12594 3 jun 6

UN JOVEN CHINO COCINERO REPOSTERO, para casa particular, cocina criolla, española, francesa; cumple con su obligación; tiene buenas referencias. Informan, Dragones 103, altos. Telf. A-3481, de tintorería.
O2 12640 3 jun 7

DESEA COLOCARSE BUENA COCINERA joven; española; tiene referencias. M-7229.
O2 12537 3 jun 5

COCINERO REPOSTERO ASIATICO, desea colocarse casa particular; cocina bien a la criolla, española y americana; tiene buenas recomendaciones. Zanja 33. Telf. M-5237. Preguntar por José Wong.
O2 12716 3 jun 6

SE DESEAN COLOCAR DOS JOVENES españolas para cocinar y limpiar a corta familia o para cuartos y coser por figurín. Telf. A-8296.
O2 12718 3 jun 5

SE OFRECE UN COCINERO Y REPOSTERO para casa particular o comercio; sale al campo; tiene inmejorables referencias; informan, teléfono A-8755. Calle Figuras número 72.
O2 12671 3 jun 5

SE DESEA COLOCAR UNA JOVEN española para cocinar y limpiar un matrimonio o corta familia o criada de mano o manejadora; tiene buenas referencias. Informan, Compostela 77; primer piso; desea casa de moralidad.
O2 12742 3 jun 6

DESEA COLOCARSE JOVEN ESPAÑOLA de cocinera; sabe de repostería; sabe cumplir con su obligación; es muy seria; sale para los repartos; tiene referencias. M-7078. Inquisidor 3.
O2 12678 3 jun 5

DESEA COLOCARSE UNA COCINERA; cocina a la española y criolla; es práctica en plaza; también va al campo; informan, U-3715.
O2 12683 3 jun 5

SE DESEA COLOCAR UNA MUCHACHA de mediana edad para cocinar en casa de matrimonio solo. Informan, Lealtad 87. Telf. A-9288.
O2 12695 3 jun 5

DESEA COLOCARSE COCINERA ESPAÑOLA para cocinar y ayudar en algún quehacer; no duerme en la colocación; en la misma otra para cocinar y limpiar; duerme en la colocación. M-7078.
O2 12696 3 jun 5

SE DESEAN COLOCAR DOS MUCHACHAS para cocinar o limpiar; cumplen con su obligación; calle Aguila 114 A; pregunte por Margot. Teléfono M-8144; habitación 46.
O2 12699 3 jun 5

UNA JOVEN ESPAÑOLA DESEA COLOCACIÓN de cocinera o criada de mano o manejadora o para cuartos; lo mismo duerme en la colocación que afuera. Muralla 55. A-5533.
O2 12685 3 jun 5

SE DESEA COLOCAR UNA MUCHACHA española para cocinar o siendo poca familia no importa limpiar; no es jovencita; dos años en una casa y tiene referencias de la misma; informan en calle 11 número 47 entre 10 y 12.
O2 12709 3 jun 5

SE OFRECE SUPERIOR COCINERA de color; muy limpia; formal; tiene referencias muy buenas de casas donde trabajó; lo mismo para los repartos. M-7122.
O2 12732 3 jun 5

OFRECESE CRIADA BLANCA PARA cocinar y limpiar o para lavar; duerme fuera; también una criada de color para medio día o por horas. Llame A-4175.
O2 12730 3 jun 4

O-3. Manejadoras.

INTELLIGENT YOUNG GIRL COLOURD; speaking english and spanish; perfectly desires position as nurse, nurse maid or half day's work. Has good references. Phone F-2574.
O3 12586 3-5 jun

O-4. Crianderas.

SE COLOCA UNA BUENA CRIANDERA joven; española; abundante leche y certificado; muy buena presentación; poco tiempo parida; no pretende ganar mucho; va al campo. Gloria 84.
O4 12738 3 jun 5

O-7. Costureras, modistas y sombreras

SE OFRECE MUCHACHA ESPAÑOLA; sabe coser un poco; servir a comedor; lavar ropa fina; referencias muy buenas. M-7122.
O7 12731 3 jun 5

OFRECESE CRIADA POLACA PARA cuartos y coser o para comedor; sabe servir bien la mesa; tiene buenas referencias; también manejadora española con práctica y muy buenas referencias. Llamen A-4175.
O7 12729 3 jun 5

O-8 Lavanderas.

SE DESEA COLOCAR UNA LAVANDERA de ropa fina para el campo o ciudad y para cocinar. Informan Santa Rosa 16, altos.
O8 12655 3-5 jun.

O-10. Oficinistas.

DESEA COLOCARSE JOVEN MECANÓGRAFO y taquígrafo en español, corresponsal, con muy buena ortografía, con cinco años de experiencia en trabajos de oficina. No tiene pretensiones de sueldo. Informes: en Leonor Pérez número 24, altos. Teléfono A-4759.
O10 12603 3—6 Jn.

AL COMERCIO MAYORISTA. COMISIONISTA competente, con referencias, se ofrece para trabajar Santa Clara, Camagüey y Oriente o cualquiera de las tres, prefiriendo víveres o licores. Informes, señor Martín. Hotel París, Habana.
O10 12715 3 jun 5

TENEDOR DE LIBROS; VEINTE años práctica; referencias inmejorables; acepta puesto fijo o por horas. Arreglo de contabilidades atrasadas o mal llevadas. Avisos, U-7423.
O10 12725 3 jun 10

O-12. Ofertas Varias.

SE DESEA COLOCAR UN MATRIMONIO solo de mediana edad; se adapta a cualquier trabajo de criados; él es experto en jardín; también salen al campo para una finca; son atentos en el trabajo; buen carácter y formales; con buenas recomendaciones; dirigirse a Zaldo 31 o por teléfono U-7803.
O12 12692 3 jun 6

M.E.C.D. 2016

Más Anuncios de Ultima Hora

SE VENDEN

V-1 Casas

PROPIAS PARA INDUSTRIA
Vendo dos grandes casas, juntas y comunicadas, atraviesan la cuadra. Tienen salida a dos calles; punto céntrico; dos cuadras esquina de Toyo, cerca de talleres, línea tranvías al frente, propias para industrias o gran escuela. Pueden explotarse como cuartería. La planta baja tiene 18 habitaciones. Para verlas y tratar: O'Reilly 11, Dpto. 611. Telf. A-1826.
V1 12579 3—6 Jn.

REPARTO ALMENDARES A UNA CUADRA DEL PARQUE JAPONES
Calle D entre Fuentes y Lanuza, vendo moderna casa, acabada de construir con fabricación de primera. Jardín; portal; sala grande; tres cuartos con ventanas a la brisa; hall; comedor; espléndida cocina con pantry; baño intercalado completo; con agua caliente; cuarto y servicio crías; garage y cuarto chofer; lavaderos y traspatio con alumbrado; tomacorrientes en toda la casa. Precio: 6.500, pudiendo dejar 3.500 en hipoteca, al 8 por ciento. Su dueño: Benages, F 247, Vedado.
V1 12582 3—6 Jn.

VENDO SIN INTERVENCION DE corredores regia casa en la Víbora con 1.238 metros de terreno, $15.300. Telf. I-3154.
V1 12617 3 jun 6

VENDO TRES CASAS. SOLAR ESquina, una cuadra Calzada Arroyo Apolo. Sala, comedor, dos cuartos. En dos mil setecientos pesos las tres. Dejo parte en hipoteca. Cárcel 27, bajos.
V1 12625 3 jun 7

AVENIDA SERRANO, MODERNA. Sala; saleta; 3|4; baño intercalado; comedor al fondo; gran galería; techos monolíticos; 2|4 criados; garage; en 540 m. superficie; esquina barata. I-5361.
V1 12660 3 jun 7

VENTA REGALO. $200 VENDO GRAN nave y vivienda ambas madera. Sólo $200 contado, resto como alquiler; Hay 600 metros terreno. Santa Emilia 78 entre Flores y Serrano. Informes, I-3789.
V1 12669 3 jun 5

LINEA 73, VEDADO, ENTRE PAseo y Dos. Se vende esta cómoda, amplia y bien situada casa dando grandes facilidades de pago. Informan en la misma o señor Colás. Aguiar 84, bajos.
V1 12682 3 jun 6

Casa Modelo
Frente al Colegio de Belén.
Construida para propagar el plan de venta de terrenos que se lleva a cabo en las dos manzanas situadas frente a la línea del tranvía de la Habana a Marianao, y al Lcdo. Jesús Ma. Barraqué. Fabricada con todo lujo y confort; en la calle 4 entre E y D o el tranvía. Visítela y si le interesa véanos, pues la vendemos a un precio de propaganda y con facilidades.
Segundo García Tuñón
Cuba No. 81, altos.
Teléfono A-4005
V1 12144 1 jun 16

V-2. Solares

FINCA DEL DR. BUSTAMANTE
Participamos al público que se ha iniciado su parcelamiento en finquitas de recreo, en lotes desde 10.000 metros.
Situación: A la salida de Arroyo Arenas, en la misma Curva de Cantarranas.
Linda: por su frente, con la Carretera Central; por su costado derecho, con la Carretera que va al Guatao; y por su fondo, con las paralelas del Havana Central; teniendo en la misma finca el Paradero Cruz de Piedra.
Hay luz eléctrica, teléfono, etc.
En su frente y alrededores están las fincas de recreo de los señores Upman, Gelabert, Villapol, Recio, Fontanills, Casanova, Hernández Guzmán, Fabre, Viurrún, Herrera Sotolongo, etc.
Precios: Desde $0.25 a $0.80 metro.
Forma de pago: 20% de contado y el resto en diez años.
Administración: Notaría del Dr. José Grau y Triana. Oficios número 22. Teléfono A-5981.
10d. 3—13 Jn.

V-4 Establecimientos

VENDO PUESTO DE FRUTOS DEL país, propio para un matrimonio; poco alquiler; con facilidad de pago; Monte y Cárdenas; café; Cuenya.
V4 12705 3 jun 6

SE VENDE UNA CANTINA VITROlite con nevera para Frigidaire; muy barata; Apodaca 58 entre Suárez y Revillagigedo.
V4 12723 3 jun 13

V-5. Muebles y Prendas.

VENDO UN JUEGO DE SALA, COMpletamente nuevo, muy barato. Véalo en Buenaventura 72, altos, entre San Mariano y Vista Alegre. Teléfono X-3664.
V5 12641 3 jun 5

SOLO POR 15 DIAS
Liquidamos por reducirnos: juegos de cuarto tres cuerpos, $125; ídem dos cuerpos, $50; juegos comedor, varios modelos, desde $60; juego recibidor mimbre, $25; juego sala moderno $60 sillones portal, $8 par; cunas de niño, $5; escaparates $14; camas niño, $6; juego sala 13 piezas, $35. Tenemos toda clase de muebles que liquidamos a cualquier precio. Suárez 15, pregunte por Vega.
V5 12571 3—7 Jn.

SE VENDEN: UN JUEGO DE CUARto y otro de sala o recibidor; magníficos y muy baratos. Edificio Arcos. Pregunten por Fermín. F entre 19 y 21.
V5 12677 3 jun 7

POR AUSENTARSE DEL PAIS SE venden varios juegos de cuarto a precios de oportunidad; calle A número 262 entre 27 y 29.
V5 12703 3 jun 6

POR AUSENTARSE SE VENDEN: UN magnífico juego de cuarto compuesto de 12 piezas; un juego sala dorado; una máquina eléctrica para lavar; un chaislong; una ortofónica con 60 discos. Pueden verse a cualquier hora en O'Reilly número 25 bajos entre Habana y Aguiar. Más informes. I-4991. Señor Mora.
V5 12662 3 jun 9

SE VENDEN

V-5 Muebles y Prendas

REGALAMOS CAJAS DE CAUdales de acero; contadoras niqueladas y de caoba; armatostes; cantinas; vidrieras; mesas de mármol; Vitrolite y madera; sillas de Viena; nuevas y de uso; y muebles en general a como quiera. Apodaca 58 entre Suárez y Revillagigedo.
V5 12722 3 jun 13

MUEBLES BARATOS
Vendo un juego de cuarto y uno de comedor; casi nuevos; en mitad de lo que valen. Industria 22; primer piso; derecha.
V5 12706 3 jun 6

LIQUIDACION DE MUEBLES
En Compostela 106. Hasta últimos de junio. Aproveche esta oportunidad. Pues todo lo realizamos a mitad de valor. Compramos oro viejo. Compostela 106.
V5 4576C 3 julio 3

SE VENDE UN JUEGO DE RECIBIdor en buen estado en la calle 17 número 423, bajos. Vedado.
V5 12654 3-7 jun

V-7 Automóviles y Accesorios

LOS MEJORES AUTOS DE USO EN LA HABANA

MARMON "68"	Sedán 4 puertas, vestidura de cuero, de adquirir este carro casi nuevo a precio rebajado.
PACKARD "6"	Turismo 7 pas. . . Gomas Balloon. Ruedas de alambre.
PACKARD "8"	Turismo 7 pas. En muy buen estado. Precio rebajado.
OAKLAND	Turismo 7 pas. Pintura nueva. En muy buen estado

GRAN VARIEDAD DE MARCAS
FACILIDADES DE PAGO
AGENCIA CADILLAC
Marina 12
HABANA
3d 2-3-4 junio.

VENDO BUENA CARROCERIA DE guagua en sesenta pesos. Informan, Cárcel número 27, bajos.
V7 12624 3 jun 7

VERDADERA GANGA
Por embarcarse su dueño, bonito Hudson, cerrado, 4 puertas, tipo sport, pintura de fábrica, a dos colores. Cuarta parte de su precio. Garage Oti, Compostela entre Sol y Luz.
V7 12570 3—6 Jn.

VENDO CHANDLER PEAK PIKE, EN $60; pueden verlo en Estrella y Oquendo desde las 10 en adelante; garage.
V7 12719 3 jun 6

SE VENDE CUÑA CHRYSLER, MOdelo 70, en perfectas condiciones. Agencia Reo. San Lázaro 297.
V7 4577C 3 jun 6

DE OCASION. SE VENDEN FAMOso automóvil Buick cerrado 7 pasajeros año 27-28; seis gomas y en perfectas condiciones de todo. También Chevrolet cerrado dos puertas penúltimo modelo. Verse en Trocadero esquina a Industria, Garage Doval. Más informes telf. I-4991. Señor Mora.
V7 12661 3-9 jun.

GANGA
Por embarcar vendo primera oferta razonable, carro cerrado Chevrolet, cuato cilindros; completamente nuevo. Verlo de 10 a 12, casa socorro del Vedado; 6 y 23 y en Prado 16, de 12 a 2. Doctor Domínguez.
V7 12581 3 jun 5

V-8. Instrumentos de Música.

VENDO UN PIANO BUENO Y BARAto. Véalo en Buenaventura 72, altos, entre San Mariano y Vista Alegre. Telf. X-3664.
V8 12635 3 jun 5

V-11. De Animales.

POR EMBARCAR SE VENDEN TOdos los pájaros, canarios del país y hamburgueses, a como quiera. Calzada 43. F-4222.
V11 12390 2 jun 6

V-12 Objetos Varios

LIQUIDACION PERMANENTE DE vidrieras de mostrador; lunch de todos tamaños; cajas de caudales; contadoras National; ventiladores; pesas Toledo; cantinas caoba y Vitrolite; armatostes; burós; no se repara precio; neveras; Monte 248; frente al Mercado.
V12 12726 3 jun 18

DINERO E HIPOTECAS

NECESITO URGENTEMENTE, EN primera hipoteca, una partida de $5.000; otra de 6.500; otra de $10.000 Ofrezco buena garantía; pago buen interés. No corredores. Telf. U-3543.
Z st. 12536 3—12 Jn.

HIPOTECA: DOY AL 6%
En la Habana y sus Repartos, con buena garantía. Véame en Cuba 21-A bajos. Teléfono A-7150. Sres. Villamarín y Callengo.
Zso 12592 3—3 Julio.

OFREZCO $3,600 EN EL ACTO O compro casa Habana, regalo divino solar, chico, Lawton, admitiendo auto nuevo, cerrado, en pago. Tiene usted $850! Por tan irrisoria cantidad le vendo una casa-chalet, San Leonardo 94, Reparto Santos Suárez. Necesito antes del sábado resolver. Véame, mejor que telefonear. O'Reilly 74, altos. M-6513. Señor Alvarez. (Vale, gratifico con $50 quien me facilite operación).
Z 12648 3 jun 6

DINERO RAPIDAMENTE. FACILITO desde $200 en adelante; con fiadores propietarios en Habana. No trato intermediarios; reserva y prontitud. José M. Carret. Obispo 56. A-7632.
Z 12555 3 jun 18

PARA EL HOGAR

PH-1. Comidas a Domicilio.

SAN MIGUEL 147, ALTOS. SE SIRven cantinas al precio de: uno, 60 cts.; dos, $1.00; tres, $1.30; pagos por meses o quincenas, más barato. Telf. U-5140.
PH1 12646 3 jun 6

SE VENDEN

PARA EL HOGAR

PH-2 Reparación de Muebles

DORAMOS Y RESTAURAMOS LAMparas de todas clases. Forramos pantallas de seda. Fábrica de lámparas. San Miguel 111. Telf. U-7423.
PH2 12724 3 jun 10

PH-3. Pinturas e Instalaciones

ELECTRICISTA, A-7905
Instalaciones, reparaciones eléctricas, sanitarias, traslado lamparas, arreglo bombas, motores cocina, calentadores; planchas, garantizamos trabajo, expertos operarios. Fernández. Taller: San Lázaro 131. Teléfono A-7905.
PH3 12418 2 jun 7

NEVERAS, MIMBRES, ESMALTO sistema Duco, igual que la fábrica. Barnices muñeca fino, esmaltes en general. Tapizamos y envasamos muebles. Precios baratísimos. Aniceto Calvo. A-3111, San Rafael 83.
PH3 12633 3—3 Julio.

SEÑORES PROPIETARIOS: SI DEsean pintar sus casas bien, con un pintor experto y por poco dinero; llamen a Ernesto Vich al teléfono FO-7840.
PH3 12679 3 jun 18

PARA LAS DAMAS

PD-1. Peluqueros.

PELUQUERA, PEINADORA
Y manicure; ofrece sus servicios exclusivamente a domicilio; melenas, 50 centavos; rizado Marcell, 60 centavos; manicure, 60 centavos; arreglo de cejas, 50 centavos; masaje. Llame al teléfono I-3523.
PD1 12665 3 julio 13

PD-6. De Interés para las Damas

PARA LAS DAMAS GRATIS SE ENseña la rafia y tejer a la que aprenda a bordar a máquina y pintura Aurora, se da a domicilio y se admiten alumnas. Estrampes entre Libertad y Milagros. Santos Suárez. I-6805.
PD6 12628 3 jun 7

PH-4. Limpieza de Cocinas.

LA CASA RUIZ. U-5720. LIMPIEZA, reparación de cocinas, calentadores, cuartos de baño, neveras, instalaciones de agua, gas, electricidad, hojalatería en general. Horno para pan caliente.
PH4 12385 2 jun 5

ENSEÑANZAS

E-1. Academias.

ESCUELA PARA JOVENES "RIPOWAN". CURSO DE VERANO. LOVELY, SPRING LAKE, NEW JERSEY, U. S. A. SITUADA EN EL OCEANO ATLANTICO.
Instrucción perfecta; espléndido alojamiento; excelente alimentación; natación en el estanque o en el mar; golf; tennis; pesquería; paseos a caballo; visitas a los lugares de mayor interés. Un Instituto de enseñanza patrocinado por las principales familias. Una gran estancia de verano para los jóvenes cubanos. Apertura: el próximo siete de julio. Dirija su correspondencia a: Headmaster, W. Jerold O'Neil, 17 Prospect St., Stamford, Conn. U. S. A.
E1 12550 3 jun 17

E-5 Profesores

INGLES. GARANTIZO PREPARARlo para sostener conversación en cuatro meses con mi m-todo especial. Informan en Gloria 56; primer piso; de ocho a diez de la noche.
E5 12701 3 jun 5

E-2. Colegios.

COLEGIO "SALVADOR"
Primera enseñanza. Para niños y niñas. Se admiten medios pupilos. Clases especiales para señoritas. Mecanografía, taquigrafía e inglés; bordados y trabajos manuales; piano, mandolina, solfeo. Directora, María Antonia Bey. San Leonardo número 92. Telf. I-3523.
E2 12664 3 jun 3

PROFESIONALES

ERNESTO ANGULO Y BILLINI
Abogado y Notario.
ARTURO MERLO
Procurador Público.
Obispo No. 16. Telf. A-3391
Divorcios. Administración de Bienes, Alzadas y asuntos de jurisdicción voluntaria. Precios módicos.
E1190 15d-13 Jn.

Corporación Clínica
LUZ 24. TELEFONO A-8515, ENTRE COMPOSTELA Y HABANA
Médicos cirujanos y ESPECIALISTAS. Vías urinarias, debilidad sexual, flujo. Blenorragia y demás enfermedades. Tatuajes, berrugas, manchas, se quitan. ALMORRANAS curadas sin OPERACION. Análisis Rayos X y electricidad médica. Consultas $2.00. De 4 a 8.

DE INTERES GENERAL

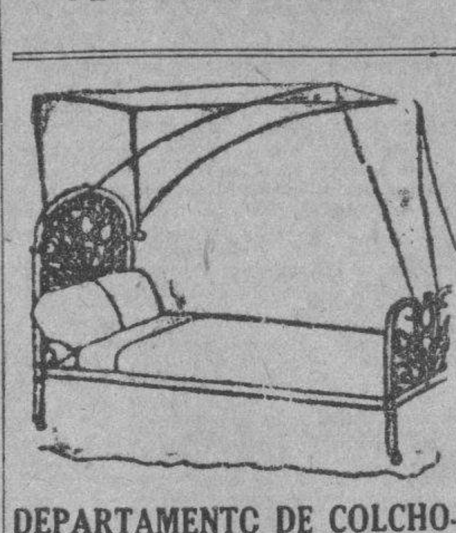

DEPARTAMENTO DE COLCHONETAS, COLCHONES, COJINES
Nuestro Departamento de colchones, colchonetas, alfombras, mosquiteros, cojines, etc., etc., presenta el surtido más completo de estos artículos.
Colchones y colchonetas, en todos los tamaños y calidades, desde $1.80, cojines de seda desde $4.00, cestos de mimbre desde $4.00.
Mosquiteros para cama de una persona desde $2.00.
Mosquiteros con su aparato, a $6.50.
Colchones y colchonetas para niños en todas las calidades y precios. Mosquiteros desde $1.50.
También hemos recibido cojines de piel, en formas y colores variados, muy de moda para adorno y para automóviles, gabinetes y oficinas.
Edredones de seda en colores enteros y floreados.
Todos estos artículos pueden verse en el mismo departamento de colchones, colchonetas, etc.
EL ENCANTO
E-958 indi. Mayo

DE INTERES GENERAL

PERDIDA. DOS MUESTRARIOS DE encajes del señor Mosquera, han desaparecido de una de las vidrieras interiores de Los Precios Fijos. Cualquier persona que los entregue en Villegas 127 será gratificada.
I 12634 3 jun 5

ABIERTOS —LOS— PRESTAMOS
PARA EMPLEADOS, COMERCIANTES, INDUSTRIALES Y PARTICULARES
De $50 Hasta $300
AL 1% MENSUAL DE INTERES
La cantidad se devuelve en cincuenta plazos semanales. Como garantía sólo aceptamos dos firmas de propietarios, comerciantes o industriales de la Habana. Las hojas de solicitud de préstamos e instrucciones son facilitadas en esta oficina y resueltas rápidamente.
BANCO CENTRAL DE CUBA
AGUIAR 76
(entre O'Reilly y San Juan de Dios)
TELEFONO M-2012.
2d. 4 Jn.

ISLA DE PINOS MARMOLES
Para el clima de Cuba, mármol cubano.
Gris Veteado y Negro. Vendemos tapas para bóvedas, con argollas, como sigue:

Tapas de	0.04 . . .	$ 37.00
" "	0.06 . . .	" 45.00
" "	0.08 . . .	" 56.00
" "	0.10 . . .	" 67.00

Cajas de restos, con inscripción, a . . . . $ 6.00
Panteones, listos para enterrar, desde $160.00. Marmolería Nacional. Infanta y Pedroso. Teléfono A-3720
1070 Alt. 9, 10, 11, 16, 17, 18, etc.

PANAMA PACIFIC LINE
HABANA A NEW-YORK & CALIFORNIA
SALIDAS PARA LA PRIMERA QUINCENA DE JUNIO:
S. S. "CALIFORNIA"
32.450 Toneladas
SALDRA EL DIA 3 DE JUNIO A LAS 6 P. M. PARA SAN FRANCISCO CAL. VIA EL CANAL DE PANAMA.
S. S. "VIRGINIA"
33,500 Toneladas.
SALDRA EL DIA 6 DE JUNIO A LAS 3 P. M.
NEW - YORK V
Agentes Generales y Consignatarios,
The West Indies Shipping & Trading Co.
Wm. H. Smith. Presidente
Telf. A-7322. Habana. Obispo 75.

Linea Holandesa Americana
El conocido vapor correo holandés
"EDAM"
(De 17.000 Toneladas)
Saldrá fijamente el día 7 de Junio para VIGO, CORUÑA, SANTANDER, BOULOGNE-SUR-MER y ROTTERDAM.
PROXIMAS SALIDAS PARA:

Vigo, Coruña, Santander, Boulogne-sur-Mer y Rotterdam		Veracruz y Tampico	
EDAM,	7 de Junio	LEERDAM,	14 de Junio
LEERDAM,	12 de Julio	MAASDAM,	12 de Julio
MAASDAM,	9 de Agosto	SPAARNDAM,	9 de Agosto

Grandes comodidades para familias. Camarotes de tercera de 2, 4 y 6 literas. Comida a la española servida por camareros españoles.
Para más informes dirigirse a:
R. DUSSAQ, S. EN C.
Oficios 24 y 26. Telfs. A-5639 y M-6278

Consultorio Electro - Dental del Doctor CARLOS R. MARTINEZ
O'REILLY No. 5 (Bajos). TELEFONO A-9758.
CONSULTAS DE 8 A. M. a 8 P. M.
Anestesia conductiva para extracciones. Puentes removibles sin verse el oro.

INGLES CON DISCO FONOGRAFICO **MUESTRA GRATIS**
Método nuevo. Garantizamos por escrito que Ud. hablará, leerá y escribirá correctamente el inglés en poquito tiempo. 20 años de éxito. Pida informes hoy.
INSTITUTO UNIVERSAL (P56) 1265 LEXINGTON AVE. NEW YORK
Sírvanse enviarme sin obligación ninguna, muestra gratis y completos informes:
Nombre ... ... Dirección ... ...

SANATORIO "DOCTOR PEREZ VENTO"
Enfermedades nerviosas y mentales. Para señoras exclusivamente.
CALLE BARRETO NUM. 62, GUANABACOA.

CHASSIS PARA GUAGUA
Marca STUDEBAKER de 158 pulgadas, gomas nuevas, dobles las traseras, con la misma garantía de uno nuevo y con buenas facilidades de pago. Es una oportunidad.
Metropolitan Auto Company
PRADO NUMERO 45

ANUNCIESE EN EL "DIARIO DE LA MARINA"

Firmada Ayer...

(Viene de la pág. PRIMERA)

más de cuarenta mil metros de terreno en el Reparto Lutgardita, ascendente a un valor aproximado de doscientos mil pesos.

Terminada la lectura de la escritura y habiendo sido firmada por el concesionario, General Machado, y como testigos el Secretario de Obras Públicas y los Presidentes del Senado y de la Cámara, hizo uso de la palabra el Secretario de Hacienda, doctor Mario Ruiz Mesa, quien se expresó así:

Señores:
Como en este acto el Honorable Señor Presidente ha actuado como un simple ciudadano, y a mí meh a tocado el alto honor de representar a la República, para adquirir estos magníficos terrenos, yo me creo en el deber de expresar en estos momentos el agradecimiento de la República por esta cesión de cerca de cuarenta mil metros de terrenos, que tienen un valor aproximadamente de doscientos mil pesos, que hace el General Machado, gratuitamente, en beneficio de la niñez, de la enseñanza pública y de los enfermos que en aquel Hospital han de tener amparo y protección.

Como si sus múltiples actividades de su vida de Gobernante ejemplar, al servicio de la Patria, no fuesen bastantes, el General Machado todavía, para conquistarse como lo tiene conquistado el corazón de su pueblo, el cariño de todos los cubanos y la gratitud inmensa de la Patria, realiza actos como éste. Y no sólo ha sido éste, sino también aquel otro, quizás mayor por su significación moral, a más de la material, fundando en un pueblo que lleva el nombre sagrado de su madre, una Ciudad Industrial, que si hoy es pequeño, sirve para darle trabajo a cientos de cubanos que allí tienen albergue, y mañana será una Ciudad Industrial poderosa, una Ciudad Industrial progresista, donde miles de cubanos ganen el sustento; y de allí saldrán productos que habrán de recorrer el mundo, llevando la fama y el nombre de Cuba a todas partes, pero también llevando el nombre glorioso, inmortal, del hombre que supo fundar esa Ciudad Industrial, para bien de la Patria, para bien de los cubanos. (Aplausos).

Finalmente los invitados al acto fueron obsequiados con exquisito champán, habiéndose brindado por la prosperidad personal del Presidente de la República y de sus familiares.

DE INTERES GENERAL

LAMPARAS VALENCIANAS DE BRONCE ARTISTICOS ESTILOS
SE LIQUIDA UN LOTE A MITAD DE SU PRECIO
Aproveche esta oportunidad
L. Sosa y Cía.
Obrapía y Aguacate
HABANA

DINERO
DESDE EL 1 AL 5 010
CON GARANTIA DE JOYAS.
"LA PERLA"
ANIMAS 84, casi esq. a GALIANO
I 9927 19—18 Junio.

SEMILLAS de Hortaliza
Disponemos de las mejores semillas de Hortaliza para germinar y producir para la próxima estación que principia en el mes de Agosto. Para contratos anticipados ofrecemos a los cosecheros los mejores precios en semillas de Cebollino de Canarias, Col Tambor, Berengena New York, y Florida High Bush, Tomate Marglobe Special y New Stone, Pimiento California Wonder y Rubby King, Coliflor Bola de Nieve, Habas Lima Potato, Habichuelas, Quimbombó largo, Pepinos, Lechuga Repollo, Rabanitos, Calabaza Italiana, etc., Escríbanos diciéndonos las variedades y cantidad que pueda necesitar de cada clase.
Jardín **El Clavel**
ARMAND, y Hermano.
General Lee y Coronel M. Martínez. MARIANAO.
UH E1180 30d. 26 Jn.

PROFESIONALES

ABOGADOS Y NOTARIOS

DR. MANUEL ARANDA MUÑOZ
Abogado
Asuntos hipotecarios, herencias, toda clase de asuntos civiles. Mercaderes número 9. Departamento 3. Teléfono M-6173.
E2054 Indt. " Sept.

DR. PEDRO PABLO LLAGUNO
ABOGADO Y NOTARIO
Matrimonios notariales en la casa. Adiciones de nombres. Subsanaciones de errores. Declaratorias de herederos. DIVORCIOS, etc. Seriedad y absoluta reserva. Facilidades de pago. Amistad número 156, altos, café Marte y Belona. Teléfono A-7893.
E—1142 30d-Vnc. Jn 16

DR. MANUEL GARCIA AVILA
MEDICO DEL CENTRO GALLEGO e HIJAS DE GALICIA
Enfermedades de las Vías Digestivas
Consultas: Martes, Jueves y Sábados, de 2 a 3 p. m.
Virtudes 128 B Telf. U-5807.
9606 16 junio 15

PROFESIONALES

DR. FELIPE RIVERO Y ALONSO
Abogado y Notario
Abogado Consultor y Notario de la Asociación de Detallistas de la Habana. Notario de los Centros Asturiano "Balear" y "Cafés"
ESTUDIO DE ABOGADO DE LOS DOCTORES
Felipe Rivero y Alonso; Manuel F. de Cinca; Ricardo Elizalde e Hidalgo Gato; Angel Radillo y Gancedo; Eduardo Bolívar Herrero.
Procurador: Urbano E. Gómez Cádiz. Chacón 25, bajos Edificio de la Asociación de Detallistas de la Habana Teléfonos M-1472 y A-8142. Cable: Rizenca.
E2015 Indf. 1 Sept.

JOSE R. ROS
Abogado
ISMAEL PEREZ MARTINEZ
Procurador
Cobros de hipotecas, divorcio, suspensiones de pagos, desahucios, y todas clases de reclamaciones civiles y mercantiles. Reina 59. Altos. 3 a 5 p. m.
E 1165 30 d. Vence 21 junio.

DOCTORES EN MEDICINA Y CIRUGIA

DR. FELIX PAGES
JEFE DE LA SALA DE CIRUGIA DE LA QUINTA DE DEPENDIENTES
Cirugía en General
ESPECIALMENTE CIRUGIA ABDOMINAL; ESTOMAGO; INTESTINOS; HIGADO Y APARATO GENITAL DE SEÑORAS
Consultas: Lunes, miércoles y viernes, de 3 a 5. Domicilio: D núm. 200, entre 21 y 23. Vedado. Telf. F-4483.
E2039 Indf. 1 Sept

DR. MARIO LUIS GARCIA
Médico de la A. de Dependientes
ESPECIALISTA EN ENFERMEDADES DEL PECHO
Tuberculosis, Asma, Bronquitis, Estómago, Hígado e Intestino.
San Lázaro 390, casi esquina a Espada. Teléfono U-6428. Consultas de 1 a 3.
1095-E Indf. 6 Mayo.

DR. J. A. HERNANDEZ IBAÑEZ
CIRUJANO UROLOGO DE LA ASOCIACION DE DEPENDIENTES ENFERMEDADES VENEREAS; VIAS URINARIAS; ENDOSCOPIA Y CIRUGIA DE LAS VIAS URINARIAS
Consultas: Neptuno número 78, esquina a Manrique. De 11 a. m. a 1 p. m. y de 4 a 6 p. m. Telf. A-5469. Habana.
E2067 Indf. 1 Sept.

DR. LUIS HERNANDEZ HERNANDEZ
Médico del servicio de Vías Urinarias de la Asociación de Dependiente. Auxiliar del Dr. Hernández Ibáñez. Enfermedades Venéreas y de las Vías Urinarias; Uretroscopia; Cistoscopia y Cateterismo de los Ureteres. Consulta: Animas y Amistad, de 5 a 7 p. m. Telf. M-1808. Domicilio: Neptuno 283. Telf. U-1906.
30d. Mayo 1ro.

DR. A. MARTH ARANGO
ESPECIALISTA EN ENFERMEDADES VENEREAS Y DE LAS VIAS URINARIAS
Consulta: de 11 a 1 y de 5 a 7
Lealtad 161, casi esquina a Reina
Teléfono M-7703.

DR. H. FERNANDEZ AGUIRRE
MEDICO CIRUJANO
Especialista de los Hospitales de París. Enfermedades de los pulmones; tuberculosis en general. Perseverancia número 7. Teléfono M-1181 y M-1451.
E2043 Indf. 1 Sept.

Dr. Francisco Javier de Velasco
Afecciones del corazón. Pulmones, estómago e intestinos. Consultas: los días laborables de 12 a 2. Horas especiales, previo aviso. Salud 34. Telf. A-5418.
E2040 Indf. 1 Sept.

DRES. J. MONS GONZALEZ y H. FERRER PUIG
ENFERMEDADES VENEREAS VIAS URINARIAS, SIFILIS
Tratamiento especial de la blenorragia. Consultas: Martes, jueves y sábados de 5 a 7 p. m.
Campanario 37, (bajos). Telf. M-2521
15d. Vence 15 abril.

DR. RODRIGUEZ CUELLAR
Especialista: Pulmones, corazón. Sistema nervioso. Tratamientos por suerovacunas, inyecciones Calcio y Oro intravenoso. Fisioterapia, Planes para Circulación, Sangre, Riñones, Estómago, Sexuales, 700 enfermos tratados con éxito por Reflejoterapia del Trigémino (técnica propia por suerofulguración, sin quemar. Parálisis, Reumatismo, Impotencia, Enfermedades Crónicas). Consulta: $5.00. Reconocimiento $10.00 (incluyendo examen Rayos X-Flouroscopia). Virtudes 130. de 2 a 4 p. m. Teléfono U-8033.
E2025 Indf. 1 Sept.

DR. RAMON ASCANIO SUAREZ
Sub-Director y Cirujano del Hospital Calixto García. Cirugía y enfermedades de señoras. Consultas de 3 a 6. Perseverancia núm. 34. Telf. A-1975 y FO-1729.

DR. F. H. BUSQUET
ELECTRO-RADIOLOGO
Rayos X; Ultravioletas; Radium y Tratamientos eléctricos. En su Gabinete y a domicilio. Lealtad número 71. Teléfono A-4474. De 9 a 12 a. m. y de 2 a 5 p. m.
E2037 Indf. 1 Sept.

DR. CELIO R. LENDIAN
Consultas todos los días hábiles, de 3 a 6 p. m. Medicina interna, especialmente del corazón y de los pulmones. Partos y enfermedades de niños. Calle 4 esquina a 11, número 15, Vedado. Teléfono F-3869.
E2057 Indf. 1 Sept.

DR. J. LYON
De la Facultad de París. Especialidad en la curación radical de las hemorroides sin operación. Consultas de 1 a 3 p. m. diarias. Consulado 19 (altos), entre Prado y Genios.
E2052 Indf. 1 Sep.

DR. MARIO DEHOGUES
MEDICINA GENERAL
ENFERMEDADES DEL CORAZON VIAS BILIARES
Pobres: consultas gratis. Tratamiento según convenio.
Tratamiento eficaz de la Angina de Pecho; Hipertensión Arterial Disnea (falta de aire); Agitación; Palpitaciones, etc. Consultas diarias: de 4 a 6 p. m. Consultas especiales: de 10 a 11 p. m., previo avisi.

Gabinete:	Domicilio:
San Lázaro 316	Calle 8a. No. 55.
Telf. U-2569.	Telf. I-2534.
Habana.	Víbora.

MEDICOS
DIATERMIA: SE CEDE POR SU costo, un aparato alemán, acabado de recibir, por no establecerse el gabinete. Felipe Sánchez. Apartado 570. Habana.
9400 1—5Mar.

DR. GONZALO AROSTEGUI
Médico de la Casa de Beneficencia y Maternidad. Especialista en las Enfermedades de los niños, Médicas y quirúrgicas. Consultas de 12 a 2. Calle 11 entre K y L. Vedado. Telf. F-4233.

DR. IGNACIO CALVO
PROCTOLOGO
Cirugía especial del recto. Tratamiento médico de las hemorroides. Rectoscopia; sigmodoscopia. E (Baños). número 46. Telf. F-4146. De 2 a 5.

DR. GUILLERMO LOPEZ ROVIROSA
Enfermedades de las Glándulas Internas; Nutrición, Nerviosas y Mentales. Debilidad sexual; pérdidas; impotencias. Niños anormales, atrasados, raquíticos. Bocios. Afecciones de la piel y de la sangre. Rayos Ultravioletas (Luz; Alpina); caídas del cabello calvicie; raquitismo; anemias, etc. Diatermia; extirpación de verrugas, etc. Calle 23 esquina a 22, Vedado, de 5 a 7 p. m. Domingos, de 4 a 6. Consultas por correspondencia, $5.00 Giro postal. Telf. F-6433.
E2033 Indf. 1 Sept.

PROFESIONALES

DR. GOMEZ DE ROSAS
Cirujano Director de la Policlínica Nacional. Enfermedades de señoras, estómago, vías biliares y cirugía general. Consultas de 3 a 5. Cerro 551. Teléfono A-2560.
E2044 Indf. 1 Sept.

Dr. Alberto S. de Bustamante
Profesor de Obstetricia por oposición. Especialidad: Partos y enfermedades de señoras. Consultas: los lunes y viernes de 1 a 3. Clínica Bustamante y Núñez. Teléfono F-3057. Domicilio 15 entre J y K. Vedado. Telf. F-1862.

CLINICA BUSTAMANTE
J y 13, Vedado. Cirugía general y especial: Partos; Rayos X y Laboratorio. Teléfono F-1184.
E2031 Indf. 1 Sept.

DR. CUERVO BARRENA
Especialista en enfermedades del aparato circulatorio. Enfermedades del corazón y de los riñones; arterio-esclerosis; hipertensión arterial; angina de pecho, nefritis o mal de bright, etc.
Escobar 33, de 3 a 5.
Entre Animas y Lagunas. Teléfono: A-0482
E2890 Id. 1 Dic.

DR. ABELARDO LABRADOR
Consultas gratis para pobres, de 8 a 12 de la mañana. Pagas de 3 a 5 p. m. Angeles 8, entre Reina y Estrella. Teléfonos A-0801 y U-2256. Especialidad en enfermedades de señoras; flujos crónicos; metritis; etc. Partos; venéreo y sífilis; riñones; diabetis; reumatismo crónico; emblanquecimiento. Tratamientos especiales por inyecciones Neosalvarsán, etc. Se hacen radiografías a precios módicos. Blenorragias; enfermedades del corazón.
E2019 Indf. 1 Sept.

DR. VICTOR MANUEL CARDENAL
Neurastenia, agotamiento nervioso histerismo, insomnio, parálisis, epilepsia, reumatismo, asma, impotencia, demencia, etc. Curación rápida. Consulta: $5.00. de 4 a 6.
PERSEVERANCIA 50 M-8352.
HABANA
905 Id. 17 A.

DR. CARLOS M. LAMAR
Especialista en Vías Digestivas
Curación de la úlcera de estómago y duodeno. Dispepsias, hiperclorhidria. COLITIS y enteritis. Tratamiento de las afecciones del hígado y vesícula biliar. Consultas diarias de 1 a 4. Virtudes 130, altos. Telf. U-1809.
E-1106 30 d. Vn. Jn 6.

EUSEBIO HERNANDEZ
Profesor de la Universidad. Partos y enfermedades de señoras. Diario de 1 a 5 p. m. Jovellar 30, entre Espada y Hospital. Teléfono U-3923.
10078 5—4 Abril.

Dr. Manuel González Alvarez
CIRUJANO DE LA ASOCIACION DE DEPENDIENTES
Cirugía en General
Consultas todos los días de 4 a 6 de la tarde, Campanario 59, entre Neptuno y Concordia. Teléfono A- 2. Residencia particular: Calle K, núm. 15, entre 17 y 19, Vedado. Telf. F-2441.
E2059 Indf. 1 Sept.

DR. J. M. VERDUGO
DE LA FACULTAD Y HOSPITALES AMERICANOS Y PARIS
Estómago e intestinos
Tratamiento eficaz de la úlcera estomacal y duodenal, y de la colitis en cualquiera de sus períodos. Hígado y afecciones de la nutrición. Consultas: de 1 a 3. Horas especiales, previo aviso. Prado 60 (bajos). Telf. A-4425.
E2035 Indf. 1 Sept.

DR. MANUEL GALIGARCIA
ENFERMEDADES NERVIOSAS Y MENTALES
Especialista de la Asociación Canaria. Médico de Visita de los Servicios de Nerviosos y P. Enajenados del Hospital Calixto García. Ayudante de de la Facultad de Medicina. Consultas de 3 a 5 diarias, J. 211 (bajos) entre 21 y 23. Vedado. Primer reconocimiento, $10.00; siguiente, $5.00. Telf. F-2775 Sanatorio para tratamientos en Arroyo Naranjo.

DR. MANUEL VIAMONTE
Catedrático Auxiliar de Radiología y Fisioterapia de la Universidad RADIOLOGO DE LA QUINTA 'COVADONGA'
Concordia 64-A, esquina a Lealtad. Teléfoni A-6698. De 9 a 10 a. m. y de 1 a 5 p. m. Rayis X; Radium; Radioterapia Profunda; Luz Ultravioleta y Electricidad Médica.
E2041 Indf. 10 Sept.

DR. PABLO RONQUILLO
Vías urinarias, Piel y Sífilis. Ginorrea; Reumatismo blenorrágico; Impotencia; Neurastenia Genital; Riñón, Vejiga; Próstata; Electricidad Médica. Reconocimientis pagos. Consultas diarias de 1 a 3 y 7 a 8 p. m. San Rafael número 102. Telf. U-1680.
E2026 Indf. 1 Sept.

DR. PEDRO A. BOSCH
Medicina y Cirugía, con preferencia partos y enfermedades de niños, del pecho y sangre. Consultas: de 2 a 4 Aguiar 11. Teléfono A-6488.
E2061 Indf. 1 Sept.

DR. JOSE J. CHALONS
Médico Cirujano
DIRECTOR DE LA CASA DE SALUD "LA PURISIMA CONCEPCION" JEFE DE CLINICA DEL HOSPITAL "LAS ANIMAS"
Enfermedades infecciosas; sifilíticas y venéreas, Rayo 2, altos, esquina a San Rafael. Consultas de 3 a 5. Telf. M-2655.
E2042 Indf. 1 Sept.

DOCTORES C. E. FINLAY y F. M. FERNANDEZ
Profesores titular y auxiliar de Oftalmología de la Universidad de la Habana. Presidente Zayas (O'Reilly) 49 Teléfono A-7155. Consultas de 10 a 12 y de 2 a 5, o por convenio previo.
E2068 Indf. 1 Sept.

Dr. Rubén de Velasco y Castellanos
Enfermedades de los niños. Vías urinarias. Consultas los días laborables de 1 a 3. Horas especiales, previo aviso. Salud No. 34. Habana. Telf. A-5418.
E2144 Indf. 6. Sept.

ANALISIS DE ORINA
Completo, dos pesos. Prado 62, esquina del Dr. Ricardo Albaladejo. Telf. na a Colón. Laboratorio Clínico Químico A-3344.
E2602 Indf. 20 Nov.

DOCTOR ADOLFO REYES
Estómago e intestinos exclusivamente. Consultas de 9 a 11 a. m. en su casa. Lamparilla 74, altos. Telf. M-9120. Tratamientos especiales a horas convencionales.
5450 16 febrero. 16.

DR. PEDRO MONTALVO
MEDICINA GENERAL, especialmente enfermedades del estómago, intestinos y del pecho. Oficina en Belascoaín núm. 79, de 2a 4. U-5050. Avisos en el F-1972.
E1980 Indf. 6 Dic.

DR. RICARDO ALBALADEJO
Especialista en vías urinarias. Tratamiento especial para la blenorragia; impotencia y reumatismo. Electricidad médica y Rayos X. Prado 6., esquina a Colón. Consultas de 8 a 1. a. m. y de 1 a 5 p. m. Teléfono A-3344.
E.601 Indf. 20 Nov.

Policlínica Habana
Suárez 32. Telf. M-6233.
DR. GUILLERMO LEON
Director Facultativo
Medicina y Cirugía general. Especialidad en enfermedades venéreas. Consultas de 1 a 5 de la tarde y de 8 a 9 de la noche. Consultas especiales: 2 pesos. Reconocimientos $2.00. Enfermedades de señoras y niños. Garganta, nariz y oídos (OJOS). Enfermedades nerviosas; estómago; corazón y pulmones; vías urinarias; enfermedades de la piel; blenorragia y sífilis; inyecciones intravenosas para el asma; reumatismo; tuberculosis; obesidad; partos; emorroides; diabetis y enfermedades mentales, etc. Análisis en general. Rayos X; masajes y corrientes eléctricas. Los tratamientos y sus pagos, a plazos. Telf. M-6232.
E2036 Indf. 1 Sept.

M.E.C.D. 2016

PROFESIONALES

DR. MANUEL LOPEZ PRADES

MEDICO CIRUJANO

De las facultades de Madrid y la Habana. Con 39 años de práctica profesional. Enfermedades de la sangre; pecho; señoras y niños. Partos, tratamiento especial curativo de las afecciines genitales de la mujer. Consultas diarias de 1 a 4. Gratis: martes, viernes y sábado. San Miguel 125 (bajos). Teléfono U-5370.
E3080 Indf. 28 Dic.

DR. HERNANDEZ CARTAYA

EXCLUSIVAMENTE ENFERMEDADES DEL PECHO

Dignóstico precoz y tratamientos, modernis de la tuberculosis. Tratamiento eficaz del asma. San Nicolás número 75, bajos, 11 a 1 y de 4 a 5.
10186 5 mar 4 abril

Dr. Alfonso E. Milla Solsona
CURA RAPIDA DEL FLUJO

Especialista en enfermedades de señoras. Servicio de enfermeras. Electricidad Médica. Tratamientos especiales; enfermedades Utero (matriz). Ovarios y Trompas. Consultas diarias de tres a cinco. Pobres: Miércoles y viernes. San Rafael 102 Teléfono U-1690.

DR. J. B. RUIZ

Catedrático de la Universidad de los Hospitales de Filadelfia, New York y Calixto García. Especialista en vías urinarias y enfermedades venéreas. Exámenes Uretroscópicos y Citoscópicos. San Lázaro 221-C, de 1 a 3. Telf. U-6451. Para pobres de 10 a 12.
E2128 Indf. 1 Sept.

DR. HENANDO SEGUI

Garganta, Nariz y Oídos.
Prado 38. De 12 a 3.
E2069 Indf. 1 Sept.

POLICLINICA INTERNACIONAL
GRATIS

Consultas, reconocimiento, Rayos X inyecciones; 5 análisis: sangre, orina, esputos, exudados, heces fecales, cura uterina, etc., raspado. Turno para entrar: $0.50, $1, $2. Pobres gratis primer día. A domicilio, visitas en la Habana: $1.00; en sus barrios vecinos, $2.00; partos, $5.00 y $10; cura uterina $3.00. Para llevar: Planchas $2.00: análisis $1.00 y $2.00.
POLICLINICA INTERNACIONAL
Director, Dr. David Cabarrocas y Ayala. Lealtad núm. 143, entre Salud y Dragones. Teléfoon A-0344.
E2030 Indf. 1 Sep.

DR. J. B. RUIZ

Catedrático de la Universidad. De los Hospitales de Filadelfia, New York, Calixto García y Sanatoria "La Benéfica". Especialista en vías urinarias y enfermedades venéreas. Exámenes Uretroscópicos y Cistoscópicos. Consultas de 1 a 3. San Lázaro 221. Teléfono U-6351.

DOCTOR FLORES
EZCEMAS, ALMORRANAS

Ezcemas, por antiguas que sean, se garantiza su curación por un procedimiento especial. Tratamiento por el TRIGEMINO. Inyecciones INTRAVENOSAS para reumatismo; raquitismo; Linfangitis; Dispepsias y Blenorragia. Neurastenia, por el procedimiento del Dr. Monin. Electricidad Médica para parálisis y nerviosismo, estrechez uretral y sífilis; curación garantizada. Almorranas, son curadas sin operación ni dolor, pudiendo el enfermo continuar sus trabajos diarios. Análisis orina: 2 y 3 pesos, completo. Impotencia. Curaciones por contrato. Análisis: Sangre; Esputos; Heces Fecales; Verruvas, curadas por electricidad. Consultas, diarias de 10 a 12 mañana; de 1 a 5 tarde(y 7 a 9 noche. Zanja 116, entre Oquendo y Soledad. Telf. U-7836.

OCULISTAS

Dr. Jorge L. Dehogues

OCULISTA
ELECCION DE LENTES
Consultas y operaciones de 11 a 12 y de 3.30 a 5.
Horas especiales previa citación
AGUILA 94 TELF. A-3940.
E2105 V-11 En.

DR. ALIPIO C. PORTOCARRERO

Especialista en enfermedades de los Ojos
Garganta; Nariz y Oídos. Consultas de 8 a 11 a. m. Teléfono A-8627. Lealtad 69, altos. E2055 Indf. 1 Sept.

DR. HORACIO FERRER

ESPECIALISTA DE LAS ENFERMEDADES DE LOS OJOS
Consultas de 2 a 6 de la tarde. Consultas por la mañana a horas previamente concedidas. Ave. Wilson y L Vedado. Teléfono F-4831.
E2051 Indf. 1 Sept.

DR. JOSE ALFONSO

Especialista del Centro Asturiano. Oculista nariz, garganta y oídos. Consultas: de 1 a 4 Telf. M-2330. Monte núm. 386.
E2048 Indf. 1 Sept.

JUANA PUIG
Comadrona

Especialidad en partos y reconocimientos, consultas gratis diarias de 8 a 11 y de 1 a 8. San José 126-G, entre Marqués González y Oquendo. Teléfono U-4543.
E1178 15d. 11 Jn.

CIRUJANOS DENTISTAS

Dr. Armando Roig y Palenzuela

MEDICO CIRUJANO DENTISTA
Consultas de 2 a 6.
Mjércoles y sábado de 9 a 12 a. m. y 7 a 9 p. m. (Previo aviso).
Plácido 49, altos, Habana.
Teléfonos M-8002. I-6905.

DR. VALDES MOLINA

CIRUJANO DENTISTA
Avenida de Italia No. 9 altos, entre Lagunas y Trocadero. Telf. A-8583. Dentaduras de 15 a 30 pesos. Trabajos se garantizan. Consultas de 8 a.m. a 5 p.m. Los domingos, hasta las 12 m.
E1885 Indf. 1 Ag.

DR. J. HERNANDEZ CALZADILLA
Cirujano Dentista

Especialista en extracciones sin dolor ni peligro en niños y señoras en estado, con anestesia local o gas. Cura completa de dientes flojos y piorrea alveolar. Puentes y planchas de todas clases, modernas, sin encías. Trabajos de ortodoncia. Arreglo puentes, planchas partidas, faltas de dientes, dejándolas nuevas. Consultas diarias hasta las diez de la noche Reina 76 bajos. Telf. A7537.
E2066 Indf 1 Sept

DR. GUERRERO DELANGEL

DENTISTA MEXICANO
Técnica especial para extra ciones Facilidades en el pago. Horas de consultas: de 8 a.m. a 8 p.m. A los empleados del comercio, horas especiales para la noche. Trocadero 68-B, bajos, frente al café "El Día". Telf M-6395.
E2062 Indf. 1 Sept

GIROS Y LETRAS

J. BALCELLS Y Cía.

S en C.
San Ignacio óo. 33

Hacen pagos por el cable y giran letras sobre New York, Londres, París y sobre todas las capitales de España, Islas Baleares y Canarias. Agentes de la Compañía Inglesa de Seguros contra incendios "The Royal". Administración de Bienes.
E1742 Indf. 1 Ag.

PROFESIONALES

N. GELATS Y COMPAÑIA

106 Aguiar 108, esquina a Amargura. Hace pagos por el cable. Facilita cartas de crédito y giran pago por cable, giran letras a corta y larga vista sobre todas las capitales o ciudades importantes de los Estados Unidos, México y Europa ,así como sobre todos los pueblos de España, Londres, París, Hamburgo, Madrid y Barcelona.

CAJAS RESERVADAS

Las tenemos en nuestra bóveda, construidas con todos los adelantos modernos y la salquilamos para guardar valores de los interesados. En esta oficina daremos todos los detalles que se deseen.

N. GELATS Y COMPAÑIA BANQUEROS

ALQUILERES

A-1. Habana.

SE ALQUILA: MONTE 15. PRIMER piso, izquierda, casa compuesta de sala, saleta; hall; comedor; nueve grandes habitaciones; cocina; baño intercalado y doble servicio sanitario. La llave e informes: en los Grandes Almacenes "El Número 15"
A1 11279 27—4 Jn.

HABANA 183

Se alquilan los dos amplios pisos bajos de esta hermosa casa compuestos de sala, saleta, comedor al fondo, cuatro grandes dormitorios y buen baño para familia, cuartos y servicio de criado. Las llaves en la bodega de Merced y Habana. Informan. San Pedro número 6. Teléfono A-9619.
A1 12194 1 jun 9

PARA OFICINA Y FAMILIA, BLANCO 40, bajos. Recibidor, sala, comedor al fondo; cinco cuartos, baño intercalado; cocina; servicio. Llave en los altos. Informan, teléfono M-7217.
A1 12346 2 jun 5

ALQUILO MANRIQUE 117, FRENte a la iglesia, primer piso, con recibidor, sala, cuatro cuartos, comedor al fondo y doble servicio. Llave en el 119 (tintorería). Informes, F-5100.
A1 12347 2 jun 10

SE ALQUILAN LOS ALTOS DE DAmas 5, sala, comedor, tres cuartos y cuarto, además en la azotea, cocina y baño. La llave en los bajos. Precio, $45. Informan, FO-3270.
A1 12458 2 jun 7

LAGUNAS 40, entre Perseverancia y Campanario. Se alquila el tercer piso. Informes: Teléfono FO 2122.
A1 12430 2 jun 6

ESTRELLA 165, BAJOS

Sala, recibidor, cuatro cuartos, baño completo intercalado, dos entradas, moderna; 40 pesos; cerca tranvías y Sanidad. Llave, bodega. Fondo.
A1 12492 2 jun 4

LAGUNAS 45, BAJOS

Sala, comedorcito, dos cuartos, baño completo, pintándose actualmente; 35 pesos; fondo. Dueños, Gervasio 149, altos.
A1 12493 2 jun 4

A VIVIR MUY BARATO

Altos modernos, con sala, saleta, tres cuartos, $30; una cuadra de los carros. Calle de Cruz del Padre esquina Velázquez Informan, bodega de la esquina.
A1 12420 2 jun 10

A VIVIR MUY BARATO

Se alquila una casita con sala comedor, dos cuartos y todos sus servicios, $28. Calle de Llinás, pegado a Infanta. Informan en la bodega de Infanta y Llinás.
A1 12419 2 jun 10

LINDERO 24. UNA CUADRA CUAtro Caminos. Alquilo casas interiores independientes, con luz, $15. Sala, cuarto, cocina; servicio. Informa encargado en la misma.
A1 12502 2 jun 8

AYESTERAN 12 ENTRE BRUZON Y Desagüe. Alquilo modernas, hermosas habitaciones con luz. $10. Informa encargado en la misma.
A1 12501 2 jun 8

CASA MODERNA

Esquina muy fresca, Infanta y Concordia, Edificio Artigas. Sala, comedor, dos cuartos, magnífico baño, cocina y cuarto de desahogo limpieza de escalera y basura. Informes en el café.
A1 12518 2 jun 5

SE ALQUILA EN ESTRELLA 255 altos entre, Infanta y Ayesterán, compuesta de sala, saleta, tres habitaciones, baño y cocina de gas. Informa, Luis González. U-1157.
A1 12440 2 jun 8

SE ALQUILA EL PRIMER PISO ALto de la casa Holguín número 6, con dos habitaciones; sala; saleta; cuarto de baño y cocina; con toda la instalación de luz; bajantes,zoques y chuchos. La llave, en los bajos. Precio último: $30. Está frente a la Iglesia San Nicolás. Informes: Suárez. Teléfono F-2321.
A1 12384 2—6 Jn.

SE ALQUILA: SAN RAFAEL 117, esquina a Gervasio, el segundo piso, derecha, con sala, comedor, dos habitaciones y servicios. La llave, en la bodega. Informes: Joyería "El Gallo". A-2738.
A1 12432 2—6 Jn.

SE ALQUILA MANRIQUE Y SAN José, por San José, segundo piso, acabado de fabricar, compuesto de dos habitaciones, sala, comedor, baño intercalado decorado, cocina y servicios de criados, acera de la brisa. Limpieza de escalera. Informes y llaves, peletería La Exposición, Manzana de Gómez. Teléfono A-3234.
A1 12507 2 jun 7

SE ALQUILA EN SANTIAGO Y JEsús Peregrino, casa antigua, con nueve habitaciones, propia para alquilar. Informa, Luis González U-1157.
A1 12442 2 jun 8

SE ALQUILA INFANTA 43B, BAJOS, compuestos de sala, saleta, tres habitaciones, baño intercalado y cocina de gas. Informa, Luis González. Teléfono U-1157.
A1 12444 2 jun 8

SE ALQUILA EN VIRTUDES 162, bajos, entre Oquendo y Soledad, compuesta de sala, saleta, tres habitaciones, baño y cocina de gas. Informa, Luis González. U-1157.
A1 12445 2 jn 8

MURALLA entre Aguiar y Habana

Se alquila en el centro comercial un primer piso, compuesto de sala, comedor, dos habitaciones amplias, cocina de gas, baño, agua caliente y patio; muy fresco, nuevo y muy propio para corta familia, o para comisionista.
Informa: J. Barquín, Muralla, y Aguiar.
1174 5 Jn.

ESCOBAR 102

Se alquila la hermosa planta baja de esta amplia casa con grandes comodidades para numerosa familia. El alquiler de acuerdo con la situación Las llaves en el alto. Informes, San Pedro número 6, Teléfono A-9619.
A1 12200 1 jun 9

HABANA ESQUINA LUZ, ALQUILO hermoso, fresco piso alto, moderno, barato, balcones ambas calles, acera brisa, sala, comedor, dos habitaciones, baño intercalado, cocina gas. Informes, bodega.
A1 12238 1 jun 7

ALQUILERES

SE ALQUILA EL PRIMER PISO DE la casa Prado número 19, acabada de reconstruir. Informan en el A-2446. La llave en los bajos.
A1 11698 29 jun 5

$45 MODERNA CASA. TRES BALcones a la calle; tres cuartos; sala, comedor o dos cuartos; sala; recibidor; comedor; baño intercalado. San Lázaro y Hospital. Informan: botica.
A1 11994 31—6 Jn.

SE ALQUILA, A UNA CUADRA DE Infanta, en Pajarito esquina a Díaz Blanco, una accesoria por sólo 19 pesos. Servicios completos, independientes. Informan: al lado.
A1 12339 2—12 Jn.

ALQUILO LA CASA, ANTON RECIO 85, que tiene sala; saleta; tres habitaciones y servicios sanitarios; en 34 pesos. La llave en la bodega de al lado.
A1 12348 2—5 Jn.

SE ALQUILA AGUILA 95, SEGUNDO piso moderno. Sala; saleta; cuatro hermosos cuartos; baño intercalado; comedor; cuarto de criados con todo servicio. Llave, en el primer piso. Informan: 19 248. Teléfono: F-5292.
A1 12287 2—7 Jn.

PRADO NUMERO 16, BAJOS. SE ALquila acabada de pintar, con sala; comedor; tres habitaciones y demás servicios. Alquiler módico. Informes: en 17 número 451, altos, Vedado Teléfono F-5765
A1 12363 2—7 Jn

CASA SANTA CLARA No. 35

Se alquila esta amplia casa con comodidades y preparación para taller de lavado. Las llaves en la carnicería. Inquisidor y Santa Clara, de 7 a 10 y de 3 a 7. Informes, San Pedro No. 6. A-9619.
A1 12201 1 jun 9

EDIFICIO VILLANUEVA, SAN LAzaro y Aguila, moderno piso, sala, comedor, tres cuartos, fresco, barato, elevador permanente. Informes en el mismo, A-9564.
A1 12242 1 junio 4

O'REILLY No. 22

Se alquila esta amplia casa; el bajo para establecimiento, contando con su vidriera al frente y los altos para familia. Las llaves en el almacén del frente. Antigua de Mendy. Informes en San Pedro número 3. Telf. A-9619.
A1 12199 1 jun 9

INDUSTRIA 2, B

Entre Refugios y Genios. Juntos o separadamente se alquilan el bajo y el alto de esta hermosa casa, acera de la brisa, dotada de comodidades para familia de gusto. Las llaves en la bodega de la esquina de Genios. Informes, San Pedro número 6, A-9619.
A1 12197 1 jun 9

VALLE, CASI ESQUINA A INFANTA

Se alquila un solar de 600 metros de capacidad con colgadizos a tres lados, muy a propósito para guardar carros o industria que requiera amplitud de local. Las llaves en el tren de letrinas. Infanta número 92. Informes, San Pedro número 6. A-9619.
A1 12196 1 jun 9

SOL No. 34

Se alquila esta fresca casa compuesta de ocho dormitorios, cuatro altos y cuatro bajos, sala, saleta y comedor. Servicio en el alto y el bajo. Frente de la casa con una buena azotea. Las llaves en la bodega de la esquina de Cuba y Sol. Informes. San Pedro número 6. Teléfono A-9619.
A1 12195 1 junio 9

CASA EN SAN LAZARO

Se alquila la amplia planta baja de San Lázaro 92 entre Crespo e Industria, con sala, saleta, cuatro habitaciones, baño y servicios, etc., en $75. Informes. doctor De Sola, Habana 91. Telf. A-2736.
A1 12158 1 jun 6

ALQUILO ALTOS MONTE 170, CON terraza, sala, saleta, cuatro habitaciones comedor fondo; baño intercalado; agua caliente; cocina; cuarto y servicios de criados independientes; patio. Informan: Carmen 8. Telf. A-2066.
A1 12221 1 jun 6

ALTOS ELEGANTES. PROPIOS PAra profesional o familia bien; cuatro cuartos; dos baños; etc; y garage; en Virtudes 70; esquina a San Nicolás; informes, Telf. F-4963.
A1 12450 1 jun 11

ALQUILO BAJOS MODERNOS, DESagüe 75; casi esquina Franco; sala; recibidor; tres habitaciones, comedor; acabada arreglar; alquiler módico; llaves. Desagüe 71, bodega. Dueño, Malecón 330, bajos.
A1 12167 1 jn. 4

SE ALQUILAN LOS BAJOS DE SUArez número 108, compuestos de sala, comedor, tres habitaciones, cuarto de baño y cocina. La llave e informes, en la misma.
A1 12230 1 jun 4

ALQUILO: ZANJA 116 A. ALTOS. Sala; recibidor; tres cuartos; baño intercalado; comedor al fondo; cuarto criados y demás servicios. Llaves, botica. Informes. U-3763.
A1 12272 1 jun 6

ALQUILO: MARQUES GONZALEZ 26, bajos, sala, recibidor, tres cuartos, baño moderno intercalado, comedor al fondo y demás servicios. Llaves, en la bodega. Informes, U-3763.
A1 12271 1 jun 6

ALQUILO: INQUISIDOR 48. PRIMER piso, sala, recibidor, cuatro cuartos, baño moderno intercalado, comedor al fondo, demás servicios llaves en los bajos. Informes U-3763.
A1 12270 1 jun 6

SE ALQUILA LA ESPACIOSA CAsa número 17, calle de Obrapía, con amplias naves en el piso bajo para comercio o industria y habitaciones altas para familias o escritorios. Precio moderado. Informan, Cuba 52, 2 a 6. Teléfonos A-7625 y F-1490.
A1 12286 1 jun 6

SE ALQUILAN LOS ALTOS DE MAloja 9 entre Angeles y Aguila, con sala, comedor, dos cuartos, baño, cocina de gas, la llave e informes, Angeles 18.
A1 11944 31 jun 6

SE ALQUILA: SAN MIGUEL ESQUIna a Lucena, hermoso tercer piso (hay elevador) muy fresco y amplio; decorado; con sala; recibidor; comedor; cinco cuartos; baño intercalado completo; cocina con calentador de gas, cuarto y servicio de criados. Precio: $70. Las llaves en poder del portero. Informan: Llinas número 54-A, esquina a Marqués González. TeléfonosA-4489 y U-2935.
A1 12058 31—7 Jn.

CORRALES 197

Se alquila, cuatro cuartos, sala, comedor y servicios $33. Llave al lado. Informan Galiano 54.
A1 11903 30—5 Jn.

INFANTA 108 C, BAJOS

Se alquilan sala, saleta, tres cuartos, servicios, entre Neptuno y San Miguel (nueva), media cuadra iglesia carmelita. Llave en la bodega. Informan Galiano 54, altos.
A1 11904 30—5 Jn.

CASA NEPTUNO Y ARAMBURU CON ELEVADOR

Se alquila compuesta de sala, hall, comedor, dos cuartos, baño de lujo, amplia cocina. Muy fresca y clara. Informan en el primer piso, alquiler $55.00. No se rebaja.
A1 11939 30—4 Jn.

ALQUILERES

ALQUILO ESPLENDDO PISO ALto, San Rafael esquina Lucena. Sala, saleta, cuatro habitaciones, baño moderno, cuarto baño criados, cocina gas. Ferretería Belascoaín esq. San Rafael. U-5215.
A1 11681 29—10 Jn.

ALQUILO: SAN RAFAEL ESQ. A Hospital, pisos bajos y altos, modernos: sala, saleta, tres habitaciones, baño moderno, cocina gas. Ferretería Belascoaín 71, esquina a San Rafael.
A1 11680 29—8 Jn.

ALQUILO MODERNISIMOS ALTOS. Industria 21 entre Refugio y Genios. Sala, comedor, 2 cuartos, espléndido baño, cocina. Llave en el 23. Informan, Línea 88, altos, entre 2 y Paseo. F-6405.
A1 12021 31 jun 4

CASAS BARATISIMAS, NUEVAS, cómodas, Nueva del Pilar esq. Manglar. Llaves, misma casa, altos, número cuatro. Informes: Calzada número 101, esquina a Dos, Vedado. Teléfono F-2836.
A1 11411 28—12 Jn.

EN $45, SE ALQUILA CADA UNA, el alto y el bajo de la casa San Rafael 41-D entre San Nicolás y Manrique, con sala, comedor, dos cuartos y baño, las llaves en la bodega esquina San Nicolás, informan teléfono F-3040.
A1 11928 30—5 Jn.

MALECON 12, EN $80, SE ALQUILA el alto con sala, recibidor, seis habitaciones, baño completo, cuarto y servicio de criados, la llave el portero, Informes F-3040.
A1 11929 30—5 Jn.

ALQUILO EN TREINTA PESOS LOS bajos de San José 130, entre Aramburo y Soledad; tres grandes piezas. Informan: al lado.
A1 11842 30—5 Jn.

SE ALQUILA, A PRECIO DE SITUAción, la planta baja de la casa calle O'Reilly número 58, propia para oficinas o establecimiento. La llave, en los altos. Informan: Teléfono M.5901.

A precio reducido se alquila la planta baja de la casa calle O'Reilly número 33, propia para oficinas o establecimiento. Las llaves, en Prado 102. Informan: Telf. M-5901.

Lujoso chalet con grandes comodidades Se alquila a precio de situación, en M y 27. Teléfono M-5901.

Se alquila el piso alto de la casa número calle 27, casi esquina a Marina, compuesta de sala; saleta; comedor; dos cuartosá baño completo intercalado; cocina con calentador de gas; y servicios de criado. Precio módico. Teléfono M-5901. La llave en el número 3, de la misma calle.
15d. 30—14 Jn.

SE ALQUILA LA CASA DE DOS plantas. Compostela 205, propia para numerosa familia, compuesta de sala; saleta; tres cuartos; cocina y baño. Precio: 35 pesos cada planta Informes: Sr. Pernas, Villegas 127, (tintorería).
A1 11293 27—6 Jn

EN $45. SE ALQUILA CADA UNA, el alto y el bajo de la casa San Nicolás 90, esquina a San Rafael, con sala, comedor, tres habitaciones y baño, la llave en la bodega informan. Telf. F-3040.
A1 11930 30—5 Jn.

SE ALQUILA $40.00. VIRTUDES No. 177. G, altos, entre Oquendo y Soledad, sala, recibidor, cuatro habitaciones, baño intercalado, comedor, servicio para criado y cocina. Casa fresca y agua abundante. Informan La Moda, Galiano y Neptuno. Teléfono FO-9190.
A1 11992 31 jun 5

SE ALQUILA: CORRALES No. 2-E, primer piso, derecha. Casa compuesta de sala; saleta; comedor; cinco grandes habitaciones; cocina; baño y servicio sanitario. La llave e informes: en los Grandes Almacenes "El Número 15". Monte 15. Habana
A1 11278 27—4 Jn.

ALQUILO MODERNOS BAJOS. MAlecón 73, sala, comedor, dos habitaciones, baño completo, cocina, cuarto de criados y patio. Informan Carmen 8. Telf. A-2066.
A1 11915 30—4 Jn.

SE ALQUILAN LOS MODERNOS ALtos de Antón Recio 54, compuestos de sala, saleta y tres habitaciones, baño moderno y comedor, la llave e informes en Monte 183, La Aurora.
A1 11917 30—7 Jn.

ALQUILO, SAN MIGUEL 142 BAjos, zaguán, recibidor, sala, cuatro habitaciones espaciosas, baño comedor, cocina, cuarto y servicio de criados. Informan en la misma de 3 a 5.
A1 11724 29 jun 8

EN $40 SE ALQUILA EL PRIMER piso, alto, derecha, de la casa Inquisidor núm. 5, sala, saleta, tres cuartos grandes, baño completo. Se pone cocina de gas. La casa es moderna. La llave en los bajos. Informan, Bernaza número 6.
A1 11981 31 jun 4

SAN MIGUEL 270, POR SAN FRANcisco, manzana comprendida Neptuno. San Miguel Infanta. S. Francisco. Cerca Universidad Iglesia Carmelitas, pasando todas líneas tranvías. Altos modernos, sala, tres ventanas; comedor fondo, cinco cuartos. También bajos baño intercalado. $55. Entradas independientes desde la calle. No son apartamentos muñecas. Informan, carbonería, por San Miguel.
A1 11976 31 jun 4

GALIANO 26

Se alquilan en $170 los bajos de esta casa con buen frente, para tienda y gran capacidad en su interior.

INDIO 36 Y 38

Se alquilan separadamente los altos de ambas casas que tienen sala; comedor y tres cuartos, en $33 cada uno.

MONTE 471

Se alquila este hermoso y fresco piso alto, que hace esquina a Romay. Tiene gabinete propio para profesional que puede alquilarse junta o separadamente de la vivienda. La llave, en Omoa 11

ROMAY 36

Casa con sala; comedor y tres cuartos; en $35. La llave en Omoa 11

SAN JOAQUIN 14

Se alquila en $35 esta casa con sala; tres cuartos y servicios.

SAN LAZARO 202 Y 204
(entre Galiano y San Nicolás)

Se alquila el hermoso y amplio piso alto de esta casa con sala; recibidor; comedor; cuatro cuartos; baño; cuarto de criados y hermosa terraza con frente al Malecón. Precio: 125.

VIVES 80

Se alquila en $45 esta casa que tiene sala; comedor; cuatro cuartos y servicios.

Para informes sobre las anteriores casas, dirigirse a J. BALCELLS y Cía., San Iynacio 33, Teléfono: A-2766.
A1 12005 31—8 Jn.

AGUIAR No. 134, ENTRE MURALLA Y SOL

Se alquila un primer piso, compuesto de sala; recibidor; 4 habitaciones amplias; baño intercalado; agua caliente; timbre eléctrico; comedor; cocina de gas; pantry; lavadero y cuarto de criados con servicio sanitario completo. Acera de la brisa. Informa: J. Barquín y Cía., Muralla y Aguiar. Teléfono A-7858.
10d. 10—Jn.

ALQUILERES

SE ALQUILA EN AVENIDA MENOcal número 52, entre Desagüe y Benjumeda, casa altos y otra bajos. Tienen tres cuartos y demás comodidades. Informan: en la letra C, bajos.
A1 9922 19—4 Junio.

SE ALQUILAN LOS ALTOS DE LA calle Refugio 24. Informan: en los bajos y en el Teléfono F-1215.
A1 11262 27—4 Junio

AYESTERAN 1-A, ESQ. A INFANTA se alquila un alto moderno, con sala; hall; tres cuartos; baño intercalado de lujo; comedorá cocina; cuarto y servicio para criada. Llaves, café Almendares. Informan: Dragones 64. A-9642.
A1 11291 27—6 Jn

ALQUILO MODERNO PISITO BAJO, en Gervasio esquina Virtudes. Sala; comedor; habitación; baño intercalado; patio y cocina gas; muy claro y barato. Informan: en la bodega.
A1 11487 28—5 Jn.

PARA EL DIA PRIMERO ALQUILO espléndido piso alto, Padre Varela 32, entre San Miguel y San Rafael. Es moderno, grande y muy fresco. Puede verse. Ferretería, Belascoaín 71, esquina San Rafael.
A1 10874 25 jun 4

SE ALQUILA CASA SIN ESTRENAR en el stgundo piso de Trocadero esquina a Amistad, con tres habitaciones; sala; comedor decorado; baño intercalado; pantry; cocina; servicio de criados; auxiliar de comedor y lavadero. Informan en la misma.
A1 11775 30—7 Jn.

SE ALQUILA ESPLENDIDO LOCAL de esquina para establecimiento, (bodega, lechería, etc.), en Aguacate número 27 esquina a Empedrado. Alquiler, $45. Informes, A-4358, M-6263. La llave en la misma o en los altos
A1 12109 31 jun 7

ALQUILO LOS MAS FRESCOS, cómodos y baratos altos del Edificio Recarey, Belascoaín 95, y Chávez 6. Vista hace fe. Tienen sala, saleta, tres habitaciones.
A1 11823 31—5 Jn.

BAYONA 11. CASI ESQUINA A MERced; una sola espléndida planta baja Tres habitaciones; una en la azotea; demás comodidades. Precio rebajado. Informan: Muralla 111. A-7468.
A1 11821 30—6 Jn.

SE ALQUILA PISO MODERNO, FRESco, altos de la mueblería de Ruisanchez, Angeles y Estrella. Teléfono M-9203.
A1 12526 3—6 Jn.

SE ALQUILAN LOS BAJOS DE AMIStad 34, dos cuadras del Parque Central, con todas las comodidades necesarias. Informan: Edificio Trust Company, Aguiar 71, Apartamento núm. 303.
A1 11489 28—12 Jn.

NEPTUNO 234. ENTRE ESPADA Y San Francisco. Moderno y fresco piso. Sala; saleta; tres cuartos; baño intercalado; comedor; cuarto y servicio de criado. Informes: A 1131
A1 10423 22—4 Junio.

CONDE 5. DE UNA PLANTA. AZOtea; sala; comedor y cuatro habitaciones, en $45. E. Dediot. A-2458 Habana 86.
A1 10802 24—8 Jn

$42.00 ESPLENDIDOS ALTOS NUEvos, esquina, tres habitaciones, baño completo intercalado, sala, comedor, $16.00 interiores dos habitaciones, baño, cocina y alumbrado. Agua abundante. Sitio alto y fresco. Entre dos líneas tranvía. Vigía y Fernandina.
A1 10511 22 6 Junio.

SE ALQUILA EL 3o. PISO DE Aguiar 44 tiene dos habitaciones, sala cocina y baño intercalado, la llave en la bodega.
A1 10513 22 6 Junio

UNIVERSIDAD 38

Y Cruz del Padre, se alquilan muy rebajados altos y bajos, modernos, con sala, tres cuartos, gran baño intercalado, comedor al fondo y otras comodidades. Informan en la bodega y por el teléfono F-4894.
A1 10658 23 junio 8

SE ALQUILAN LOS ALTOS DE OBISpo número 32, con cuatro grandes habitaciones, sala y comedor; propios tambien para comisionista. Precio: $65. M. Couia y Fuente.
A1 11037 26—4 Jn.

OBISPO 119

Se alquila esta gran casa, en la primera cuadra: la mejor; se puede dividir con dos pisos independientes para oficinas, Informes: 10 de Octubre 632-A. Víbora.
A1 11010 26—10 Jn.

A-2. Vedado y Príncipe.

VEDADO: SE ALQUILA H No. 135 entre 13 y 15. Portal; sala; gabinete; comedor; traspatio, etc. En los altos, terraza; cuatro cuartos; baño. Informan: 15 y H núm. 190.
A2 11052 26—4 Jn.

EN EL VEDADO, SE ALQUILA UN moderno piso alto en la calle C y 29, compuesto de sala, comedor, 4 cuartos. Informes en la bodega.
A2 11471-72 28 jun 7

VEDADO, CALLE A, ESQUINA 21, altos. Terraza, sala, cuatro cuartos, hall, saleta, baño intercalado, calentador; cocina; cuarto servicio criados. Llave, bajos. Informes, Habana 186, altos. Telfs. M-1541, F-1795.
A2 12377 2 jun 7

VEDADO. $32, 8 ENTRE 19 Y 21 altos con terraza, sala, saleta, dos habitaciones, baño completo. Llave en los bajos. Telf. F-1814.
A2 12427 2 jun 10

SE ALQUILAN LOS ALTOS. J 207 entre 21 y 23, recibidor, sala, cuatro cuartos, dos baños terrazas; cuartos de criado; garage.
A2 12474 2 jun 7

CALLE 10 ENTRE 17 Y 19, VEDAdo. Alquilo casas; jardín; portal; sala; dos cuartos y dos cuartos y comedor; baño; cocina de gas. Llaves, bodega esquina. M-2863 y F-2124
A2 12332 2—12 Jn.

SE ALQUILAN LOS FRESCOS Y modernos altos, calle 4 número 18, entre Línea y Calzada, Vedado, terraza; sala; comedor; hall; cuatro habitaciones; baño intercalado; cocina; cuarto y servicio servidumbre. Llaves e informes en los bajos.
A2 12466 2 jun 5

SE ALQUILAN LOS MODERNOS BAjos de H número 198 entre 23 y 25. Informan en el A-2446. La llave en la bodega de la esquina.
A2 11697 29 jun 5

SE ALQUILA MAGNIFICA CASA MOderna con cinco habitaciones, baño intercalado con calentador, servicio de criados, garage y demás comodidades. 25 entre 24 y 26, a una cuadra del tranvía de 23. Informan, jardín La América, 23 entre 8 y 10, Vedado. Teléfono F-1613.
A2 12259 1 jun 4

SE ALQUILAN MODERNAS CASAS en la calle F y 25 la llave en la bodega, para más informes, M-5084.
A2 12225 1 jun 4

VEDADO. SE ALQUILA LA FRESca y bien situada casa calle Tercera número 288 entre C y D. Informan en Teniente Rey número 63. Teléfono A-3512.
A2 12186 1 jun 6

VEDADO: ALQUILO MAGNIFICA casa con todas comodidades; muy fresca y bien situadas. Once 105, esquina a M. Informan en el 103.
V2 11785 30 jun 3

ALQUILERES

EN EL VEDADO, 12 Y 21, (EDIficio Munguía), para familia de gusto, se alquilan bonitos amplios y modernos altos a la brisa. Sala, recibidor, hall, comedor, tres habitaciones, cuarto y servicios de criados. Informan en la misma.
A2 11752 20 jun 6

SE ALQUILA EN EL VEDADO, EN la calle 12 frente al Vedado Tennis, un chalet de dos plantas, acabado de fabricar, con todas las comodidades. La llave e informes: en Calzada 136, esquina a 12.
A2 11176 27—3 Jn.

BUEN PUNTO: CALZADA 112, ENtre Seis y Ocho. Alquilo altos y bajos independientes. Sala; comedor; cuatro cuartos; dos baños; servicios de criados y garage. Informes: 110.
A2 11604 29—3 Jn.

EN 23 Y 16 SE ALQUILA UN MOderno primer piso, compuesto de sala; hall; tres habitaciones; comedor al fondo; precioso baño intercalado y servicios de criados. Precio: 45 pesos. Informan: en la bodega.
A2 10980 26—3 Jn.

SE ALQUILAN EN EL VEDADO LOS amplios y modernos altos de la calle 21 número 473, entre 12 y 14, recibidor, sala; saleta; cinco dormitorios y muchas comodidades La llave e informes en los bajos. Teléfono F-5836.
A2 12350 2 jun 8

EDIFICIO TAVEL 21 Y C

Se alquila casas con sala; comedor; cocina y baño; con dos, tres y cuatro habitaciones. Otra con sala; cuarto; cocina y baño. F-6252 y U-1710.
9037 13—12 Junio.

SE ALQUILAN LOS ESPLENDIdos y frescos altos de 17 entre E y F, número 255, compuestos de sala, saleta, comedor al fondo, 6 habitaciones, dos baños intercalados, agua fría y caliente, cocina de gas, salón de repostería y servicio de criados. Las llaves en frente, 17 y Baños. Informan, A-2501. Señor Argüelles.
A2 11707 29 jun 5

VEDADO: 21 No. 263-B, BAJOS, ENtre F y G. Alquilo preciosa casa con tres dormitorios y demás comodidades modernas. Informan: en la bodega y Telf. A-1051.
A2 11028 26—5 My.

LINEA 79, ALTOS, ENTRE 2 Y 4. Vedado, portal, vestíbulo, recibidor sala, biblioteca, 5 habitaciones, 3 baños intercalados, comedor galería, pantry, cocina, lavandería, 4 cuartos criados, garage. Quintana M-3193.
A2 11757 29 jun 5

ARROYO APOLO: ALQUILO CASA, Bellavista 12, entre 1 y 2; sala; comedor; cuatro cuartos; baño; garage; patio, $38. Llave, en la misma. Informan: Teléfono F-4283.
A2 12527 3—11 Jn.

VEDADO: ALQUILO FRESCOS ALtos, 19 entre E y F, 251; sala; comedor; cinco cuartos; baño; cocina; terraza, $65. Llave, bajos. Informan Teléfono F-4283.
A2 12529 3—11 Jn.

LUJOSOS BAJOS MODERNOS, A LA brisa; calle 23 número 248, entre Baños y F. Vestíbulo; sala; saleta; cinco cuartos con sus closets; dos baños; comedor sevillano; cuarto y servicio de criados; garage para tres máquinas, todo lujosamente decorado, siendo los baños en colores de lo más fino. Informes: F-2279 y A-6126.
A2 12559 3—6 Jn.

$40 PLAZA DEL MAINE $44

Por tranvía Línea y M. Pisitos independientes, sala a la calle, tres habitaciones, baño intercalado, cuarto y baño criada cocina gas comedor al fondo, ambos salida independiente. Gran edificio Maine Apartments, elegancia, ventilación, orden Familias escogidas exclusivamente M y 13 entre Calzada, Línea y Malecón. Frente al arque más untuoso de América. Esquinas, $50 y $55. Hay amueblados y garages y farmacia.
A-2 5734 24 ab. 25 oct

VEDADO: SE ALQUILA LA CASA de una sola planta "I" 17½, entre 9 y 11. Tiene sala; recibidor; cuatro habitaciones grandes; comedor al fondo; baño; cocina de gas; cuarto y servicios de criada. Garage grande y buen patio. Puede verse de 9 a.m. a 4 p.m. Informan: F-2697.
A2 11838 30—4 Jn.

EDIFICIO HERRERA, L, ENTRE 21 Y 23 VEDADO

Se alquilan modernos espaciosos y frescos pisos con o sin garage. Precios reducidos.
A2 10234 21—6 Jn.

SE ALQUILA CHALET: F ESQ. 27, Vedado, dos plantas; torre; garage; dos baños; cinco habitaciones; $150. Pero puede reducirse algo, con garantías. Informan; en el mismo.
A2 11423 28—7 Jn.

VEDADO: ALQUILO EN $40 LA CAsa Calle Quinta número 95, entre 6 y 8, Jardín; portal; sala; saleta; tres cuartos; baño completo; cuarto y servicio de criado; patio y cocina. Informan: Telf. F-1675.
A2 11395 28—5 Jn

EN LO MEJOR DEL VEDADO, 21 número 252, casi esquina a Baños, alquilo altos con terraza, sala, comedor, dos cuartos. La llave al lado. Precio 33 pesos. Informes, Telfs. I-5090 e I-4433.
A2 11918 30—5 Jn.

VEDADO 23 y 6 ALQUILO UN APARtamento con dos cuartos, cocina de gas y servicios independiente. Informan en la bodega.
B3 11866 30—5 Jn.

NICANOR DEL CAMPO: ALQUILO hermoso chalet sin estrenar, calle 10 entre 9 y 11. Jardín; portal; sala; recibidor; comedor; pantry; cocina; garage y servicios de criados. Planta alta: cinco habitaciones y un baño espléndido. Telfs. M-1506 y M-1648.
A2 11802 30—11 Jn.

VEDADO. CALLE 15 No. 483, ENtre 26 y 28. Se alquila casita, sala, cuarto, comedor, cocina y cuarto de baño, precio $16. Informes, teléfono F-1183.
A2 12049 31 jun 10

VEDADO: SE ALQUILAN LOS BAJOS con todas sus comodidades. Calle 15 número 196, entre G y H., Razón: H número 138, esquina a 15.
A2 11445 28—4 Jn.

BAÑOS 46 ENTRE 19 Y 21, ACERA de la brisa, altos modernos con 5 habitaciones, sala, comedor, baño intercalado cocina, pantry, cuarto, servicio y entrada independiente de criados. Se alquila con o sin garage. Informan F-4040.
A2 11935 30—5 Jn.

EN LO MEJOR DEL VEDADO, CAlle 2 esquina a 15, se alquilan espléndidos altos, compuestos de terraza cubierta, living room, sala, comedor, cuatro habitaciones con sus closets, lujoso baño intercalado, cocina de gas, pantry, cuarto y servicios de criados, etc. La llave en los bajos. Informes, teléfono A-7629.
A2 12075 31 jun 5

SE ALQUILAN LOS BAJOS DE LA calle H No. 89, entre 9 y 11. Vedado, compuestos de jardín, portal, sala, tres cuartos, comedor, baño y servicio de criados. Precio, $55.00. Informan, M-1510.
A2 11980 31 jun 7

VEDADO. SE ALQUILAN LOS BAjos de la casa calle B número 3, Tercera y Quinta, compuestos de jardín, portal, sala, saleta, tres cuartos grandes, dobles servicios, cocina de gas y cuarto de criadas. Informan en la misma.
A2 11942 31 jun 4

ALQUILERES

SE ALQUILA

En lo mejor del Vedado, frente a Parque, residencia de lujo, con cinco cuartos; cuatro servicios; biblioteca; roperos; garage. Tiene jardín de esquina; portal; terraza y cabina para varios criados. Informan, en 6 y 15. Casa Balaguer.
A2 11964 31 jun 4

CALLE 4 ENTRE 21 Y 23, ALTOS lujosos, con todo confort, $125. Informan: en los bajos. Terraza, sala, y saleta corrida, cuatro cuartos, garage.
A2 12026 30 31—10 Jn.

VEDADO. ALQUILO CASA P. MONtero Sánchez 18, brisa, con jardín, portal, sala, comedor, tres cuartos, cocina baño; cerca de 23. Informan, Telf. I-6676. La llave bodega esquina.
A2 12116 31 jun 4

EXCELENTES BAJOS, 186, CALLE C. Gran sala y comedor, baño moderno, cinco cuartos, dos de criados, garage, portal, jardín, sombra; agua abundante; calentador; cocina gas.
A2 12020 31 jun 10

A-3. Cerro y Palatino.

CERRO: ALQUILO, PROPIOS PAra persona de gusto, los frescos, bonitos y baratos altos de Santovenia 19, esquina Patria. Informan: carnicería. Tienen tres habitaciones, sala, saleta.
A3 11822 30—5 Jn.

PALATINO Y ESPERANZA SE ALquila una casita independiente. Sala, cuarto; comedor; cocina; baño intercalado; es nueva. Alquiler, 20 pesos.
A3 12416 2 jun 7

SE ALQUILAN FALGUERAS C Y D, entre Piñera y San Pedro, compuestas de sala, saleta, tres habitaciones, cocina, servicio y patio. Informan en Sociedad Asturiana de Beneficencia. Corrales número 2 ó teléfono A-8202.
A3 12320 2 jun 5

ZARAGOZA 35 Y 35 B, ENTRE PEñón y Manila, Cerro, se alquilan casitas de $17 a $30. En las mismas informan. Las hay con luz.
A3 12284 2 jun 8

AMENIDAD Y CRUZ DEL PADRE

Se alquilan casitas con sala, dos cuartos, baño y patio. Telf. U-5663.
A3 11858 30—30 Jn.

SE ALQUILAN LAS ESPLENDIDAS y ventiladas casas, Cepero número 18, bajos, y Cepero y Moreno, altos, Cerro, compuestos de portal; sala; comedor; tres cuartos; baño completo y demás servicios. Precio de situación. Informan: Dres. Mantecón y Riva, Aguiar número 45, bajos. Teléfono M-2603.
A3 11953 31—10 Jn.

ALQUILO BARATOS

Los altos, Recreo 20, esquina Salvador (Cerro). Sala; comedor; tres cuartos; cuarto criados; baño intercalado. Llaves, bodega. Guaguas por la puerta. Informa: Fonseca, Luz 1-A. Jesús del Monte. Teléfono I-3361.
A3 12277 2—12 Jn.

VERDADERA GANGA

Manila y Ayuntamiento: se alquila casa con sala; saleta y cuatro espléndidas habitaciones. Precio: $30. Informan: Monte 317, Casa Vila.
A3 12327 2—7 Jn.

CERRO. STO. TOMAS D ENTRE ARzobispo y Peñón, a la brisa, acabada pintar. Sala, saleta, dos cuartos grandes y servicios, calle asfaltada, $30. Llaves en el 29. Dueño, Cerro 522 A.
A3 12009 31 jun 9

PRENSA 55, ENTRE DAOIZ Y VElarde, se alquila una linda casita con portal, sala, comedor, dos cuartos, cocina y servicios, patio y magnífico traspatio, en $25. Informes, al lado y en Neptuno 217, (taller), Teléfono U-5290.
A3 12088 31 jun 15

A-4 Marianao y sus Repartos

EN LA SIERRA. ALQUILO LUJOSO chalet calle 2 entre 5 y Séptima, jardín, portal, sala, recibidor, comedor, servicios y garage. Planta alta. Cuatro habitaciones y baño de lujo. Agua abundante. Telfs. M-1503 y M-1648.
A4 11801 30—11 Jn.

COLUMBIA MARIANAO. A UNA cuadra de la calzada y cerca de tranvías, calle 8a. esquina E, junto al campamento, casitas y habitaciones desde $14 a $8, muy frescas. En las mismas se informa.
A4 12285 8 jun 8

ALQUILO EN $45 MENSUALES, LA preciosa casa mampostería, acabada de construir. Jardín, portal, sala, saleta, hall, tres cuartos, baño completo, comedor al fondo, cocina y pantry, a un pasito del Hipódromo. Lugar muy fresco. Calle Santa Catalina entre Avenida Columbia y Medrano. Marianao. Informes y llaves, F-4272.
A4 11618-12315 jn 7

REPARTO ALMENDARES: CALLE 10 entre 1 y 3, se alquilan los altos con sala, comedor, tres habitaciones, cuarto para criados y servicios. La llave, en los bajos. Informes: A-2738, Joyería "El Gallo".
A4 12433 2—6 Jn.

CASA CON FINQUITA: SE ALQUILA junto al Paradero Quemados Marianao. Casa nueva; tres cuartos; baño intercalado, etc. Platanal; siembras, etc. 6.000 varas. Informes: Teléfono F-2124.
A4 12334 2—12 Jn.

EN LO MEJOR DEL REPARTO JEsús María, a una cuadra de la Calzada del Hipódromo, y de los tranvías, Calle C 40, se alquila en $50 hermosa casa con sala; saleta; comedor; cuatro cuartos; baño intercalado; pantry; servicios de criados y garage. Las llaves: en la bodega Informes: Telf. A-0256.
A4 12357 2—9 Jn.

OPORTUNIDAD: SE VENDE O ADmite un socio para Bar, bien situado y de porvenir. Informes y demás condiciones. Baldonar Rico, Monte y Zulueta, vidriera Flor de Mayo.
V4 12323 2—10 Jn.

PROXIMO A TERMINAR PARA FAmilia de gusto, alquilo chalet. Quinta Avenida y calle 12. Miramar, seis cuartos, cuatro baños, garage, dos máquinas y todas las demás comodidades. Llaves en la mismañ Teléfonos A-6174 U-4742, Aguilera.
A4 12096 31 jun 5

LA SIERRA 8 ENTRE PRIMERA Y Tercera, bajos modernos, con cinco habitaciones, baño intercalado, garage, un cuarto criado, grandes comodidades. Acabada de pintar. Precio único, $55. Informan, A-1334 Oficios 20
A4 12094 31 jun 5

A-5. J. del Monte y Víbora.

ALQUILO CASITA INTERIOR: DOS habitaciones; cocina; baño y patio independiente. Armas 58, frente al Parque Lawton, 12 y 13 pesos, con luz; a una cuadra tranvías.
A5 11073 26—5 Jn.

JESUS DEL MONTE: ALQUILO grandes y espaciosas casas, a 22 pesos, con tres habitaciones, sala y comedor. Ensenada 16, bodega del Pasaje, las llaves.
A5 11824 30—5 Jn.

ALQUILERES

SE ALQUILAN CASITAS INTERIOres con sala; un cuarto; cocina; baño y patio, en Concejal Veiga número 5, entre Estrada Palma y Libertad, con luz a 15 pesos. Informan: en las mismas. I-5130.
A5 1107326—5 Jn.

SE ALQUILA JESUS DEL MONTE 409, bajos, con cinco grandes cuartos, patio y traspatio. Dobles servicios y comedor al fondo. Su dueño en los altos.
A5 12513 2 jun 6

CHALET AMUEBLADO ALQUILO Bruno Zayas 34 casi esquina Santa Catalina, Víbora, 15 junio, octubre 4 habitaciones cerca tranvías. Teléfono I-3290.
A5 12289 2 junio 7

SE ALQUILA EN ARMAS ENTRE San Francisco y Milagros, casitas acabadas de fabricar, compuestas de sala, dos habitaciones, cocina y baño. Informa, Luis González. U-1157.
A5 12441 2 jun 8

OMOA 81. UNA CUADRA CALZADA Jesús del Monte, alquilo casa moderna, $27, sala, comedor dos cuartos, baño intercalado, cocina. Informa encargado en la misma.
A5 12503 2 jun 13

ALEJANDRO RAMIREZ 4, UNA cuadra calzada Jesús del Monte. Alquilo habitaciones amplias, hermosas, $10 con luz. Informa, encargado en la misma.
A5 12499 2 jun 12

ALEJANDRO RAMIREZ 4. UNA CUAdra calzada Jesús del Monte. Altes, modernas, $20 con luz, sala, 2 quilo casas interiores independientes cuartos, servicios; cocina. Informa, encargado la misma.
A5 12500 2 jun 12

SANTA IRENE No. 30, VIBORA

A dos cuadras de la calzada de Jesús del Monte, se alquila esta hermosa casa con comodidades para familia de gusto. Las llaves en el número 28. Informan San Pedro número 6. Telf. A-9619.
A5 12198 1 jun 9

ALQUILO: JESUS DEL MONTE 579, entre Santa Catalina y Milagros, bonita casa en 15 pesos, con luz. Informan: en la misma.
A5 10634 23—7 Junio.

SE ALQUILA LA CASA SAN MAriano 40, entre San Lázaro y San Anastasio, $65. Compuesta de sala; hall; tres cuartos; comedor; baño intercalado; garage; ;cuarto criado; patio y traspatio. Informan: Industria 53, bajos, izquierda.
A5 4549C 3—13 Jn.

EN JESUS DEL MONTE, CALLE DE Luz número 43-A, entre Reyes y San Jos., se alquila una casita interior en $20, compuesta se portal; sala; dos cuartos; baño; cocina y patio. Las llaves, al lado. Informa: su nueño. Teléfonos I-6802 y A-2594
A-5 11995 31—7 Jn.

EN $40 SE ALQUILA LA CASA JOsefina 7, casi esquina a la Calzada de Jesús del Monte, por donde pasan todos los ómnibus de la Habana. Portal, sala, saleta, tres grandes habitaciones, baño completo con calentador, cocina de gas y carbón. La llave en la panadería. Informes, Bernaza número 6.
A5 11982 31 jun 4

ALQUILO CASITA 17 PESOS CON sala, comedor, dos cuartos, baño, cocina, patio. En 8a. 14 entre Concepción y Dolores. Víbora. Informan al fondo, letra F.
A5 11924 30—4 Jn.

SE ALQUILAN DOS CASAS EN EL Edificio Moderno de tres plantas, 10 de Octubre y Avenida de Acosta, Víbora, dos cuadras del paradero de los tranvías, compuesta de sala, dos cuartos, baño moderno, comedor, cocina servicio de criados, patio con lavadero, agua abundante, se garantiza. Informan en la misma.
A5 11771 30—5 Jn.

SE ALQUILA EL CHALET LUIS EStévez 76, esquina a Concejal Veiga, con jardín; portal; sala; comedor; cocina; cuarto y servicio criados. Altos; tres cuartos; servicios sanitarios y terraza. Precio: $45 y fiador. Llave bodega. Informan: San Mariano 39, X-3672.
A5 11164 27—4 Jn.

$23. COMODA Y BARATA

Sala, comedor tres cuartos y demás servicios, lugar alto y saludable. Marqués de la Torre número 63. una cuadra de la calzada y media de la iglesia de Jesús del Monte. Dueño, Alcantarilla número 34.
A5 12245 1 jun 4

ALQUILO CASA MODERNA CON baño intercalado completo, a tres cuadras de Jesús del Monte. Precio, $32, San Benigno número 68, letra G entre Rodríguez y Tamarindo.
A5 12269 1 jun 7

EN LO MEJOR DE LA VIBORA, S. Lázaro 89 entre Carmen y Patrocinio a una cuadra del paradero de los tranvías, alquilo casa moderna, altos. Sala, tres cuartos, baño intercalado, comedor al fondo, cuarto y servicio de criado, cocina, patio, agua abundante. Reajustada, 40 pesos. I-5841.
A5 12246 1 jun 9

EN LA VIBORA, EN LO MAS SAludable, San Mariano 64, casi esquina a San Anastasio, se alquila la hermosa casa compuesta de cuatro habitaciones; baño intercalado; sala; saleta; comedor y garage. La llave, en la bodega de enfrente. Informa; el dueño: Calle A número 215, Teléfono F-1314, Vedado.
A5 12064 31—5 Jn.

VIBORA: ALQUILO HERMOSO Y ventilado chalet en Agustina entre Andrés y Lagueruela, con ocho habitaciones; dobles servicios criados; garage. Informes: A-4351.
A5 12329 2—8 Jn.

$26.000 CASA CON TRES HABITAciones; jardín; portal; sala; comedor; cocina; baño y patio. Alcalde O'Farrill entre Chaple y Luis Estévez.
A5 12531 3—13 Jn.

SE ALQUILA EN 25 PESOS MENsuales, casa moderna; portal; sala; saleta; tres cuartos; baño intercalado; cocina y patio. Agua abundante. Calle Paco y Tercera, Víbora, a dos cuadras de la Calzada. Muralla 91 y 93. A-3500, infonmes.
A5 12520 3—11 Jn.

EN $13. CON LUZ, SE ALQUILAN, en Concepción y Acosta, casitas nuevas e independientes, con lavadero y azotea para tender. Hay agua siempre.
A5 11524 28 jun 5

A-6. Concha y Luyanó.

SE ALQUILA LA FRESCA Y MOderna casa, Teresa Blanco número 2, bajos, entre J. Abreu y Pérez, casi esquina a Concha, con sala, comedor tres habitaciones, cocina, baño. etc Alquiler, $30. Informan, A-4353, M-6263.
11372 27 jun 4

ALQUILO BARATISIMA, LINDA CAsa, Font A, casi esquina Beale, Reparto Batista, pegada tranvía. Portal; sala; saleta; dos habitaciones, baño; techos monolíticos. Llve, bodega. U-1802, dueño.
A6 12291 2—6 Jn.

SE ALQUILA LA CASA DE LA CALzada de Luyanó 142, casi esquina a Cueto, con sala, saleta, 3 cuartos, comedor y demás servicios. Precio. $40. La llave en el 140. Informan en Galiano 126, El Siglo XX.
A6 12511 2 jun 8

REBAJA SENSACIONAL

Las cómodas y ventiladas casas de 4 han sido rebajadas a $ shrdluau departamentos, que ganaban 25 pesos, han sido rebajas a $15. Véalos en Mangos y San José. Informes: Teléfono X-2864.
A6 12324—5 2—8 Jn.

ALQUILO CASA NUEVA, PERNAS y Rosa Enríquez, una cuadra tranvías Luyanó. Portal; sala; tres habitaciones; baño intercalado; comedor; cocina; patio. Gana $30. Llaves, bodega.
A6 12525 3—6 Jn.

SE ALQUILA BARATA, LA ESPLENdida casa de Ensenada número 2-B, Luyanó. Informan San Pedro 20, café. Llave, bodega esquina.
A6 12345 2—8 Jn.

M.E.C.D. 2016

ALQUILERES

ALQUILO EN $16, CASITA ALTA, interior, sala; dos cuartos; cocina; baño; agua abundante. Herrera 29, entre Fábrica y Reporma. Teléfono I-4697.
A6 11453 28—5 Jn.

A-7. Sto. Suárez y Mendoza.

SE ALQUILA, COMO UN GRAN NEgocio, la casa esquina Sola y Johnson, en Santos Suárez, propia para cualquier clase de comercio. Con armario, mostrador, burros para carga y un lavadero esmaltado, todo en perfectas condiciones. Cualquier persona, con poco dinero, puede establecerse; propia para cualquier clase de comercio. Hay mucha barriada. Informa: Suárez, calle 4 entre Línea y Calzada, Vedado. Habana. Teléfono F-2321.
A7 11277 27—4 Junio

SANTOS SUAREZ, AVENIDA Mayía Rodríguez y Luis Estévez. Se alquila la casa moderna número 33 A. Informan al lado, en el número 33.
A7 12249 1 jun 9

SE ALQUILA: SANTOS SUAREZ 3 y medio, altos, entre la Calzada y Dolores. Terraza; sala; comedor; cuatro cuartos; baño; cuarto criados; servicio; cocina. Llave e informes: 3 altos.
A7 11833 30—4 Jn.

ALQUILO CHALET BARATISIMO, Sola A, entre Santa Catalina y San Mariano, Alturas Mendoza. Techos monolíticos; portal; sala; saleta; cuatro habitaciones; baño; comedor. Llave, al lado. U-1802.
A7 12290 2—6 Jn

SE ALQUILA EN SANTOS SUAREZ, calle de Luis Estévez, entre Juan Bruno Zayas y Cortina, la hermosa casa "Villa Amalia", con jardín; portal; sala; recibidor; gabinete; hall; cuatro habitaciones; dos cuartos de baño completos e intercalados; comedor; pantry; cocina; cuarto y servicio de criados; patio y garage. Se puede ver de 1 a 5. Precio: $60. Informan: Telf. M-1926.
A7 12367 2—12 Jn.

SE ALQUILA UN CHALET EN EL Reparto Mendoza, Víbora. Sala; comedor; hall; pantry y cocina. Garage y dos cuartos para criados. Informan: en el mismo. Patrocinio y J. Delgado. I-5863.
A7 11998 31—5 Jn.

ALQUILO SANTA EMILIA 30, FRENte al parque. Portal, sala, saleta, tres habitaciones, patio, servicios. Pasan los carros por el frente. Informan, Jesús del Monte 244, altos
A7 11990 31 jun 5

SE ALQUILA EN $35, UNA CASA acabada de construir, en Pasaje Este 15 A, a dos cuadras del tranvía, con sala, comedor, tres habitaciones, baño intercalado, hermosa cocina y patio. Informan, Hotel Montserrat. Telf. A-1165.
A7 12415 2 jun 5

SE ALQUILAN VENTILADOS ALtos con terraza; sala; comedor; dos habitaciones; cocina; servicios modernos; instalación eléctrica; abundante agua. Rodríguez 59, entre San Benigno y Flores, Tamarindo, dos cuadras tranvía Jesús del Monte. Precio, 25 pesos. Dueño, I-1453.
A7 12421 2 jun 9

EN $38 SE ALQUILAN LOS ALTOS de la casa Santa Emilia esquina a Mendoza, barrio de Santos Suárez. Abiertos de 10 a 12. Telf. X-3504.
A7 12410 2—10 Jn.

A-9. Guanabacoa y Cojímar.

PLAYA GUANABO: PARA PASAR una temporada al fresco. Se alquilan casas. Informes: Sr. Paliza. Teléfono M-7145.
A9 12338 2—4 Jn.

VARADERO
Se alquila amueblada por la temporada la casa Fantony. Informa José González Fantony, Edificio Abreu, Teléfono A-8121.
A13 12517 2—10 Jn.

B-1. Casas-Apartamentos.

EDIFICIO "AGUIAR", INDUSTRIA 72½, amplios apartamentos de dos habitaciones y baño completo. luz limpieza, teléfono, agua caliente, ascensor día y noche. De 35 a 50 pesos Se garantiza moralidad.
B1 9156 14—13 Junio

EDIFICIO MARTINEZ PITA
No alquile casa sin antes ver éstas Con todos los adelantos y confort, inclusive su nevera Frigidaire. Precios de situación. Jovellar número 28 entre Espada y Hospital. Teléfono U-2261.
B1 10308 21 20 Junio

LAMPARILLA 40, ALQUILO GRANdes accesorias de dos departamentos, frescas, claras, baratas; también habitaciones en las mismas condiciones, altas, bajas. Informan en la misma el encargado.
B1 12128 1 jn 10

REINA Y BELASCOAIN
Altos de La Aplanadora, (entrada por Belascoaín), alquilo magnífico apartamento con vista a la calle, compuesto de dos piezas y servicio privado, con toda asistencia. Precios de situación. Casa de moralidad.
B1 12261 1 jun 4

APARTAMENTOS INDEPENDIENtes, lujosamente decorados y acabados de fabricar, en edificio estilo Renacimiento español; tres habitaciones y servicio de criado; agua fría y caliente. Jesús María 17. Informan: en la misma, de 9 a 1 p.m.
B1 12299 2—6 Jn.

CASAS APARTAMENTOS $35
Cómodas, frescas con o sin muebles de una y dos habitaciones, sala, comedor, magnífico baño y cocina, todo moderno, con elevador Neptuno 172 entre Escobar y Gervasio.
9028 13 12 Junio

POR EMBARCAR ALQUILO APARtamento amueblado, elegante y nuevo. Sala, comedor, dos cuartos, baño, cocina, barato; pero sólo a personas solventes y cuidadosas. A-3931.
B1 12507 2 jun 5

VEDADO: CALLE K No. 5 ENTRE 9 y 11. Se alquila departamento número 2, planta baja, completamente independiente; con sala; tres cuartos; comedor; hall; baño intercalado; closets; pantry; cocina y cuartos de criados. La llave, en el departamento número 6. Informa: Rosales y Lavedán, Departamento de Administración de Bienes. Teléfono M-6947.
B1 11825 30—9 Jn.

ROMAY 44
Se alquilan departamentos, sala, dormitorio, cocina, patio y luz de 16 a 18 pesos. También en Alejandro Ramírez 2 y 4, casos de terraza, recibidor, sala, 4 cuartos, baño intercalado, comedor al fondo y servicios para criados todo 40 pesos.
B1 11774 30—5 Jn.

VEDADO. APARTAMENTOS
En la calle A número 3 entre Tercera y Quinta, se alquilan a 18 pesos, con luz, son modernos y con buenas comodidades. Informan en los bajos.
B1 11889 30—4 Jn

SE ALQUILAN DOS APARTAMENtos de planta baja. Jovellar y N., con sala; comedor; tres habitaciones; cocina; baño y demás servicios cada uno; acabados de pintar. Uno de esquina, $50. Otro al lado, $40, con fiador o dos meses en fondo. Informes: Telf. M-1870.
B1 11797 30—9 Jn.

REINA 92, APARTAMENTO DE 2 habitaciones; cocina y servicios; completamente independiente; precio situación; buena presencia de casa; acabada de pintar; luz toda la noche; teléfono.
B1 12160 1 jun 8

EDIFICIO ZENDEGUI
Galiano y Concordia, en el primer piso se alquila un precioso apartamento de esquina. Sala, comedor, tres habitaciones; baño y cocina. La llave en la vidriera del café. El dueño, I-1790.
B1 12429 2 jun 5

B-2. Locales y Naves.

CASI REGALADA: $65, SE ALQUILA para almacén o industria, una hermosa casa de 305 metros; sobre columnas; y cuatro habitaciones altas para la dependencia. Calle Enrique Núñez núm. 24, (antes San Isidro) casi esquina a Cuba. Informan: en la misma o Telf. M-9702.
B2 11778 30—5 Jn.

SE ALQUILA UNA NAVE
Con más de setecientos metros de superficie propia para garage, depósito de mercancías, etc. Calle Pozos Dulces entre Bruzón y Lugareño. Informan: en la Caja de Ahorros de los Socios del Centro Asturiano. Monserrate y San José.
B2 10579 23—7 Jn

LOCAL MODERNO. PARA BODEGA o lechería, con armatostes, en 35 pesos, Princesa y San Luis, junto a cigarrerías Susini y Aguilitas. Informan, Telf. X-2187.
B2 11638 20 jun 4

SAN JOSE 95, ESQUINA LUCENA, local amplio y ventilado, propio para industria, almacén o comercio. Tiene entresuelos y patio cubierto con lucernario.
B2 11245 27—6 Jn

PARA BODEGA, PUESTO DE FRUta, lechería o cualquier otro comercio, se alquila la esquina Salud y Aramburo, lugar de porvenir, en frente están fabricando.
B2 11572 28 jun 5

ALQUILO HERMOSA Y MODERNA nave; superficie 556 metros; tres cuadras Belascoaín y Carlos III. Alquiler convencional. Llaves, Desagüe 71; bodega; tratar dueño, Malecón 280; bajos.
B2 12168 1 jun 6

CON CHUCHO DE FERROCARRIL de ochenta metros de extensión, se alquilan tres naves con mil metros superficiales de capacidad y un terreno anexo cercado, de 1.500 metros, es una manzana completa, situada en Pajarito y Desagüe. También otras dos naves con 900 metros cuadrados en la calle Subirana y Desagüe. Informa: La Vinatera, Arbol Seco y Peñalver.
B2 11769 30—6 Jn.

SE ALQUILA NAVE DE MIL METros, con bomba y tanque de gasolina y vivienda. Manila 12, Paradero del Cerro.
B2 11793 30—7 Jn.

SE ALQUILA AMPLIA NAVE, PROpia para almacén, depósito, etc. en Compostela 138. Informes: Egido 87 (café).
B2 11025 26—5 Jn.

SE ALQUILA LOCAL CON MESAS para comidas. Informan: Monte 2 café El Pensamiento.
B2 12575 3—6 Jn.

MAGNIFICOS BAJOS, TROCADERO 72 y medio, para establecimiento; 110 metros cuadrados. Alquiler baratísimo. Llaves, al frente, tintorería Goiriz. Informes: Calzada número 101, esquina Dos, Vedado. Teléfono F-2836.
B2 11412 28—12 Jn.

SE ALQUILA GRAN LOCAL: OBRApía número 107, entre Monserrate y Bernaza. Mide 10 metros de frente por 20 de fondo, propio para industria y comercio, por su inmejorable situación. Precio: 70 pesos. Informan: al lado, café.
B2 11676 29—6 Jn.

SE ALQUILAN LOS BAJOS DE MONte 485, a una cuadra de la Esquina de Tejas, entre San Joaquín y Romay, con 200 metros; y dos cuartos al fondo con baño y cocina en la casa más moderna de la barriada, propios para cualquier clase de negocio, pudiéndose vivir en el departamento del fondo. Telf. X-3504
B2 11958 31—8 Jn.

SAN RAFAEL 57, ALQUILO PLANta baja, propia para comercio. La llave, en la bodega de la esquina. Ferretería Belascoaín 71, esquina a San Rafael.
B2 12280 2—12 Jn.

CASI ESQUINA A SAN RAFAEL al lado de J. Vallés, en Industria 119, se alquila una tienda con dos espléndidas vidrieras a la calle. Tiene aparte comodidades para vivir una familia. Informan en la antigua casa de J. Vallés, San Rafael e Industria.
B2 11913 30—7 Jn.

ALQUILO LOCAL PARA COMERCIO con habitaciones independientes, Jesús del Monte 297, entre Toyo y Santos Suárez. Informan, Jesús del Monte 244, altos.
B2 11991 31 jun 5

SE CEDE UN BUEN LOCAL EN Galiano entre Salud y Reina, con o sin mercancías, hay buen apartamento para vivir. También se vende sola la mercancía. Telf. A-0522
B2 12963 31 jun 7

GRAN LOCAL EN MONTE: TIENE 700 metros; da a dos calles; se alquila todo o dividido. Informan: Belascoaín 637, mueblería. Teléfono M-2911.
B2 4570C 31—8 Jn.

SE ALQUILA EN SAN MIGUEL 212 entre Lucena y Marqués González el magnífico local que estuvo ocupado por la planta y trasiego de leche del "Palacio de la Leche S. A." propio para cualquier industria o almacén, con amplias y espaciosas dependencias altas. Módico alquiler. Informan: Teléfono M-1694.
B2 11952 31—8 Jn

SE ALQUILA UNA NAVE EN ANImas 117 entre Oquendo y Soledad, propia para industria o garage, mide 400 metros. Informa Luis González, U-1157.
B2 12443 2 jun 8

SE ALQUILA EN CERRO, LA ESquina de Lombillo y Clavel, compuesta de cuatro locales propios para establecimientos o industrias. También se pueden adaptar para viviendas. Se dan a $10 y $10 cada local. Informes: bodega de enfrente.
B2 12544 3—11 Jn.

PARA BARBERIA, SE ALQUILA UN salón, buen punto. Concepción y Novena, Víbora, en la bodega informan.
B2 12426 2 jun 5

MAGNIFICO LOCAL PARA INDUStria, almacén, comercio, en Estrella 79, con 500 metros de superficie, muy barato. La llave e informes: en los altos. Teléfono M-6315.
B2 10774 24—8 My

SE ALQUILA EN LA MANZANA DE Luz, con vista a la Alameda de Paula, un hermoso local propio para comercio u oficinas. Informan en Prado 21, altos
B2 11196 27—11 Jn.

LOCAL PARA ALMACEN: SE ALquilan los bajos de Villegas 100, con armatostes y meseias. Informan: en Muralla 78.
B2 11593 29—6 Jn.

BARATO, SE ALQUILA HERMOSO local, Cuba número 70, casi esquina a Obispo, propio para notario, comisiones, oficinas, restaurant, café, barbería. Alquiler local grande, $40; local chico, $15. Informes. teléfonos A-4358, M-6263.
B2 11570 28 jun 4

ALQUILO LOCAL DE 500 METROS propio para almacén, garage o industria en Oficios número quince Precio, ochenta pesos. Llave en los altos. Informan, F-4131.
B2 12062 31 jun 8

SE ALQUILA LA CASA, CALLE PRAdo número 16, bajos. Se admiten proposiciones para establecimiento. Tiene salida por la calle Consulado. Se da en módico alquiler. Informan: Calle 17 número 451, altos. Teléfono F-5765.
B2 12364 2—7 Jn.

B-3. Departamentos.

$22 UN DEPARTAMENTO DE TRES habitaciones amplias y ventiladas con servicios propios, luz toda la noche Compostela 113, entre Muralla y Sol.
B3 4562C 29 jun 8

APARTAMENTOS AMPLIOS Y VENtilados, con todo servicio; y habitaciones. Aguila 131, entre San José y Barcelona.
B3 12591 3—8 Jn.

SAN LAZARO 200 Y MALECON 68. Se alquilan apartamentos y habitaciones con luz eléctrica y agua corriente. Precio de situación. Informa, encargada. Telfs. A-6189 y M-2864
B3 11333 27 jun 6

EGIDO 55, SE ALQUILA UN APARtamento con balcón a la calle y luz. $25. Egido 55.
B3 11946 31—8 Jn

PRADO 93 A, ALTOS DE PAYRET, entrada por la sombrerería, departamento con vista al Capitolio, a 25 pesos y al Parque Central, con limpieza e interiores.
B3 12483 2 jun 5

SALUD 22 ESQUINA A SAN NICOlás, departamentos, habitaciones con vista a la calle, lavabo agua caliente y en el segundo piso habitaciones con todos los servicios.
B3 12484 2 jun 5

EN EL EDIFICIO CALLE DE CUBA número 21 letra A, se alquilan oficinas a $10 y $15, con luz y limpieza. En la misma se alquila el primer piso compuesto de sala, saleta, cuatro cuartos, baño intercalado, terraza, pantry; cocina y servicios de criados. Informan en la misma.
B3 12471 2 jun 7

SE ALQUILA EN $12.50, CON LUZ, hermoso departamento moderno de dos habitaciones; cocina; servicio y patio; entrada independiente; cerca de los tranvías y guaguas. Calle Herrera letra B, al fondo, casi esquina a Guasabacoa. Informan: en la misma o M-9702.
B3 11779 30—5 Jn.

SE ALQUILAN DEPARTAMENTOS y habitaciones, con muebles, con comida y precios módicos. Aguila 131 entre San José y Barcelona.
B3 11989 31—3 Jn.

SE ALQUILA: $23: UNA ACCESORIA en Oquendo 13-A, entre Salud y J. Peregrino. Sala; comedor; dos habitaciones; cocina; baño. Informes: La Moda, Galiano y Neptuno. U-4873
B3 11993 31—5 Jn.

ALQUILO DEPARTAMENTOS ALtos del Café Estación, Zanja número 4.
B3 12018 31—4 Jn.

SE ALQUILA: SANTA FELICIA 2-A Luyanó, entre Luco y Justicia, un apartamento alto, muy fresco, de portal; sala; saleta; dos cuartos; cocina servicios sanitarios; una cuadra de las guaguas y tres de los tranvías. Precio: $23. Y casitas interiores, con luz, de dos cuartos; baño; cocina y patio. Precio: $16. Informan: en la misma.
B3 11796 30—9 Jn.

B-4. Habitaciones.

HOSPEDAJE ECONOMICO: EN EL mejor lugar de la Habana, Prado 85, esquina Virtudes. Habitaciones magníficamente preparadas con agua corriente, a $1.00, $1.50 y $2.00 por día. Por mensualidades, grandes rebajas. Servicio inmejorable. Baño con agua fría y caliente a todas horas. Elevador. Venga a verlas y se convencerá. José Buria. Prado esquina Virtudes, "Salón del Prado".
B4 9222 14—13 Junio

MONTE 397, UNA CUADRA MERCAdo; habitaciones, departamentos tres piezas, cocina, $10, 12, $15; Sol 79, habitaciones $7, $10, $12; departamentos, $15, $20, Cuba 46, Desamparados, $10, $12.
B4 11679 29 jun 8

EN CASA VIUDA HONORABLE ALquilo dos hermosas y fresquísimas habitaciones a $15, a señoras o caballeros de moralidad; pudiendo vivir como en familia, si desean. Reparto Mendoza, Milagros 37. Teléfono I-6072.
B4 11696 29 jun 4

EN $10 SE ALQUILA UNA HABITAción amueblada, en casa de matrimonio solo. También hay accesorias a 9 pesos y una casa en $17, compuesta de 6 aposentos. Santa Petronila 10, Buen Retiro. Telf. FO-7460.
B4 12306 2—4 Jn.

ALQUILO 2 HABITACIONES, JUNtas o separadas, casa particular. Agua abundante. Lo mejor de la Habana. San Juan de Dios 6, altos, entre Compostela y Habana.
B4 12313 2—5 Jn

REINA 92
Dos buenas habitaciones, se alquilan en $20. También otra alta, muy grande, con piso mármol, cielo raso, pegadita al balcón. Luz toda la noche; teléfono.
B4 10287 21—5 Junio.

SE ALQUILAN AMPLIAS HABITAciones con baño privado. Reina número 23 altos, entre Aguila y Angeles.
B4 12597 3—18 Jn.

ALQUILO HERMOSA HABITACION con o sin muebles, magnífico baño, espléndida comida, a matrimonio que desee vivir en casa de familia. Neptuno 65, primer piso, no es casa de huéspedes.
B4 12114 31 jun 4

SE ALQUILA A CABALLERO UN fresco y amueblado cuarto con baño privado completo y balcón a la calle. Infanta, dos cuadras del Malecón. U-6437.
B4 12411 2 jun 5

MATRIMONIO ALQUILA HABITAción fresca, casa moderna, lujoso baño a hombres solamente, 12 pesos. Aramburo 8 y 10, primer piso.
B4 12382 2 jun 5

PROFESIONALES O SEÑOR SOLO, cedo sala y saleta, edificio moderno, acera brisa con entrada independiente, es casa de matrimonio. U-5720.
B1 12383 2 jun 5

LAGUNAS 17, A UNA CUADRA DE Galiano. Habitaciones altas y bajas con y sin muebles, a precios de situación, para personas mayores decentes y tranquilas.
B4 12392 2 jun 8

SE ALQUILAN TRES HABITACIOnes, juntas o separadas, muy baratas, casa particular, no hay más inquilinos. Tiene bastante agua y son muy frescas. Cristo 22, altos.
B4 12408 2 jun 7

SAN JOSE 66 ENTRE LEALTAD Y Escobar. Habitaciones con luz, mucha sanidad, orden y abundante agua. Desde $8 a $14. Informes en la misma.
B4 12283 2 jun 8

MURALLA 66, ALTOS, SE ALQUIla una habitación muy fresca a hombres solos o matrimonio, es casa de familia.
B4 12477 2 jun 5

PRADO 21 HABITACIONES, DEPARtamentos 20 y 15 pesos, los hay para la calle, venga hoy mismo, entre Refugio y Genios, baños modernos, agua caliente.
B4 12504 2 jun 5

O'REILLY 13 ENTRE CUBA Y Aguiar. Alquilo amplias, ventiladas habitaciones con luz desde $6. Informa encargado en la misma.
B4 12498 2 jun 12

EN CRISTO 33, ALTOS, ALQUILO habitaciones amuebladas con comida Precios módicos con balcón a la calle.
B4 11950 31—15 Jn.

REINA 14
Habitaciones altas, frescas y baratas, hay con balcón a la calle. Obrapía 73, magníficas, desde 8 pesos.
B4 11221 27 junio 4

ALQUILO EN $15 UNA ESPLENDIda habitación con lavabo de agua corriente. Animas 170, altos. Cuba número 36 moderno edificio, varias habitaciones, a $12. Informes en las mismas o teléfono U-7751.
B4 12177 1 jun 9

OBISPO 54, PRIMER PISO, ENTRE Habana y Compostela, casa particular, alquilo espléndida habitación amueblada, ventilada y moderna, con vista a la calle, sin ruidos de ninguna clase, estricta moralidad.
B4 12274 1 jun 4

SAN RAFAEL 151-A 153, ENTRE ESpada y San Francisco; habitaciones grandes, frescas, modernas, acabadas de pintar; luz; alquiler módico. Exijo moralidad.
B4 11244 27—4 Jn.

VEDADO, LINEA 91, ESQUINA A seis, alquilan habitación muy fresca, con baño. Magnífica comida. Casa honorable. Tengo otra independiente, propia para caballeros. Precio muy módico. F-5632.
A2 11578 28 jun 12

CONCORDIA 2, ALTOS, CASA DE FAmilia americana, se alquila una habitación espléndida, amueblada de nuevo, alquiler módico. Telf. A-6926.
B4 12519 2 jun 9

REINA 83. LA MATANCERA. EN esta moderna casa de huéspedes, tengo habitaciones amuebladas con comida de lo mejor, precios de lo más económico. Reina 83.
B4 11867 30—4 Jn.

CALLE ZULUETA No. 32, AL LADO del teatro Payret, a personas de moralidad; y Aguiar 57; frente al parque San Juan de Dios; Cuba 80 entre Lamparilla y Obrapía. Cuba 120 entre Luz y Acosta. Compostela 110, Aguacate 122 entre Muralla y Teniente Rey. Manrique 163. Animas 129 entre Escobar y Gervasio. Lagunas 85 entre Gervasio y Belascoaín. Cerro 607. J número 11 entre 9 y 7. 10 número 6 entre 15 y 17. Calle 16 número 150.
B4 12227 1 jun 9

SE ALQUILA UNA ESPLENDIDA Y fresca habitación, punto céntrico, con o sin muebles, anexa al baño, vista a la calle, a hombre o señora sola de moralidad. Unico inquilino. Teléfonos U-7656 y U-1815.
B4 12208 1 jun 4

HABITACIONES, MANRIQUE 131, entre Salud y Reina, de 10, 12, 14 pesos, buenos inquilinos, luz toda noche, abundante agua.
B4 12213 1 junio 4

AMUEBLADA HABITACION SE ALquila a caballero respetable. Se toman referencias. Animas 90, altos primer piso, entre Galiano y San Nicolás.
B4 11955 31 jun 4

ZULUETA 24, ALTOS, CAMBIO DE dueño. Se alquilan habitaciones con todo el confort, teléfono, baños calientes, lavabos agua corriente.
B4 11853 30—7 Jn.

PAJARITO Y CLAVEL
Se alquilan habitaciones a precios de situación. Telf. U-5665.
B4 11857 30—30 Jn.

ZULUETA 34
Se alquilan habitaciones baratas; hay un departamento vista a la calle muy fresco.
B4 11910 30—4 Jn.

ALQUILO HABITACION AMPLIA, ventilada, con o sin muebles, luz, limpieza, teléfono, $17, $19; derecho la cocina; casa; recibidor; baño intercalado, casa moralidad; buen aspecto. Obrapía 51; altos.
B4 12263 1 jun 3

UNA CUADRA DE MONTE; REVIllagigedo 23; habitacin en la azotea con sus servicios y lavaderos; casa particular; luz toda la noche; agua abundante; toque el timbre.
B4 12161 1 jun 8

AMISTAD 95, PROXIMO A PLAZA Fraternidad, alquilo habitación grande y fresca, a hombres solos.
B4 11038 26—5 Jn.

MALECON 46, ENTRE BLANCO Y Aguila, moderna casa de familia respetable, se alquila una habitación con vista a la calle y todo servicio.
B4 10581 23—8 Jn

REINA Y BELASCOAIN
Altos del café, se alquilan amplias y frescas habitaciones para una o dos personas, a 15, 20 y 25 pesos. Nunca falta el agua. Informan: M-4255
B4 8033 21—21 Junio.

COMPOSTELA 10
Por Chacón, alquilo habitaciones frescas con agua dentro, muy baratas. Galiano 5, habitaciones a 8 pesos Marqués de la Torre, Loma de la Iglesia esquina Quiroga, un departamento grande con agua, 2 habitaciones, portal cocina, en 15 pesos.
B4 11222 27 jun 4

SE ALQUILA EN CASA PARTICULAR una habitación alta, con agua, a personas de moralidad, hombres solos o matrimonio sin niños. Calle M número 18, entre 11 y 13, Vedado.
B4 11820 30—4 Jn.

COMO GANGA
Vedado. Calzada 76 entre D y E, alquilo hermosa habitación con o sin muebles. Casa fresca y amplia. Se quiere persona decente.
A2 11897 30 jun 4

50 PESOS PARA DOS, HABITAsión, con buena comida, casi esquina a Prado, con y sin muebles. También azotea. Casa moralidad. Trocadero 7.
B4 12303 2—8 Jn

B-5. Casas de Huéspedes.

NIAGARA HOUS
Prado 47. Se alquilan habitaciones con baño y sin baño; instalación completa; frente a la brisa del mar. También servimos comida para quien le guste. Informa: Tomás Carballosa
8998 13—13 Junio

LA MATANCERA, CASA DE HUESpedes Reina 83, esquina a Manrique Habitaciones amuebladas, con servicio; agua caliente, ventiladas, buenas comidas. Casa de orden. Reina 83.
B5 11864 30—5 Jn.

CASA DE HUESPEDES: GALIANO 109, altos del City Bank, moralidad, limpieza; buena comida y baños privados con agua caliente en las habitaciones.
B5 11283 27—6 Jn

"PALM BEACH"
Las habitaciones más frescas, con baño privado que hay en verano, son las de Lamparilla 64.
B5 12124 1 jun 16

HUESPEDES, EN SAN LAZARO 178 esquina Galiano, alquilo frescas habitaciones amuebladas, a $13 y $15. Todo servicio. Tranquilidad. Distinción. Baño magnífico; agua caliente. Aprovecha esta oportunidad. Véalas.
B5 12403 2 jun 5

B-6. Hoteles.

Gran Hotel
Teniente Rey y Zulueta
Alquílanse habitaciones con baño privado, incluyendo las comidas, por $80 para matrimonio.
B-6 8303 9-8 jun

HOTEL PALACE
EDIFICIO PEREZ BENITOA
Sin ruidos ni molestias. Ofrecemos a Vd. algo especial Lo más lujoso de la Habana: en hotel y apartamentos. El mejor comedor del Vedado, con la mejor cocina. Precios desde $40.00 mensuales. Viva con las comodidades que Vd. se merece. Olvídese de cocinera, criada y demás preocupaciones. Ave. Presidentes esq. 25. El edificio más alto del Vedado.
B6 11338 27 jun 6

Hotel Astor
BAJO NUEVA ADMINISTRACION
SAN MIGUEL Y AMISTAD
Habitaciones con baño privado y todo servicio, desde $35.00 al mes, con comida, desde $60; para dos personas, desde $100 al mes.
1171 Indf. 25 May.

THE SAVOY
F y 15 Vedado Telf. F-6140.
Situado en un lugar alto del Vedado, con fácil y frecuente comunicación con la ciudad y repartos. Expuesto a la brisa, con la vista al mar, rodeado de jardines iluminados de noche, y con 600 metros de hermosos portales. Tan amplio, que los huéspedes pueden aislarse o reunirse con sus amistades en los espaciosos salones, según deseen, ventaja que no le ofrece ninguna de las modernas casas de apartamentos, donde se vive encerrado en sus habitaciones.
Las habitaciones, lujosamente amuebladas, tienen ventilación directa, closets y baño particular, con agua fría y caliente a todas horas.
El comedor de THE SAVOY es uno de los más hermosos y frescos de la Habana: las comidas son seleccionadas e incomparablemente preparadas; el servicio, en mesas separadas para cada familia, activo y competente.
PRECIOS MAS ECONOMICOS QUE NINGUN HOTEL DE LA MISMA CATEGORIA EN LA HABANA Y EL VEDADO, INCLUYENDO TRES EXCELENTES COMIDAS DIARIAS ABRIL A DICIEMBRE 1930

Personas	Día	Semana	Mes
1: desde	$3.25	$18.20	$ 65.00
2: desde	$6.00	$33.60	$120.00

B-6 811 Indf. 1 ab

GRAN HOTEL "COLON", VILLEgas 110, cinco pisos, elevador a todas horas, ventilado y cómodo como ninguno. Habitaciones con servicio privado, de $20 a $40 mensuales. Diario, de $1.00 a $2.00 Almuerzo 50; comida, 50. Teléfono M-6674.
B-6 7739 6-5 jun

HOTEL "MADRID"
(Antes "El Fénix"), de F. Pillado y Cía. Habitaciones con todo el confort, a 20, 25, 30 pesos al mes. Table D'Hotel, 60 cts., y a la carta. Hay elevador. Restaurant abierto hasta las 2 a.m. Belascoaín y Concordia. Teléfonos U-1751 U-1752.
B6 9402 15—14 Junio

Hotel Pasaje
Viva en el Prado, frente al Capitolio, con todas las comodidades de un Hotel moderno. Todas las habitaciones con baño privado y teléfonos. Elevador. El restaurant mayor y mejor montado de la Habana. Precio por una persona, con espléndida comida, $75.00. Para dos personas: $120.00. Teléfono A-1151.
B-6 8157 8-7 jun

PALACIO ABADIN, CUBA 86, CASI esquina Teniente Rey. Edificio moderno, fresco, tranquilo, habitaciones con lavabos, amuebladas, ropa cama, servicio criados, luz, teléfono, baño caliente, interiores, $18; exteriores, $20. No cocinamos.
11548 28 junnio 5

HOTEL SANTA FE, S. A.
Amistad 61 entre San Rafael y San José. Se alquilan habitaciones amuebladas, matrimonios sin niños, hombres solos, con o sin comida, precios de situación.
B6 11678 29 jun 28

HOTEL VANDERBILT
Habitaciones desde $45 al mes, para una persona; $80 para dos personas. Se admiten abonados al comedor, por $25 al mes. Neptuno 309, frente a la Universidad Nacional.
B6 11795 30—6 Jn.

HOTEL LINDBERGH
Animas 58: frescas y ventiladas habitaciones; agua fría y caliente; servicio privado; higiene y moralidad. Desde 15 a 35 pesos. English spoken.
B6 12322 2—2 Julio.

HOTEL BILBAO
De Julio Gutiérrez, antiguo propietario del Palacio de la Mortera. Amplias y ventiladas habitaciones a las calles Neptuno, San Miguel y Consulado. Agua caliente y fría; elevador permanente; situación céntrica; a media cuadra del Parque Central. Precios económicos; moralidad absoluta. Cocina española y criolla. Neptuno 6. Telf. A-9041.
B6 12448 2 jun 12

W.— ARRENDAMIENTOS Y ALQUILERES VARIOS

GRAN TERRENO EN LA HABANA se alquila o se vende; son tres mil metros, próximo a los muelles y Mercado. También locales para industrias y depósitos. Informa: García, Belascoaín 637. Telf. M-2911
W 4572C 31—8 Jn.

SOLAR CON 19 HABITACIONES SE alquila a persona que tenga garantía, en $40. Informan, FO-9074.
V2 12400 2 jun 5

CHALET AMUEBLADO EN VARAdero, acabado de pintar; once habitaciones; dos comedores; dos terrazas; dos garages; cuatro baños y gran sala; junto al Club Náutico. Informes: Teléfono A-6043.
A9 10984 26—12 Jn.

SE ARRIENDAN 35 CABALLERIAS de tierra o se vende en lo mejor de la provincia de la Habana, frente a carretera; casas de primera; cercada; buenos palmares; aguadas; paradero; tierras supeiores para toda clase de cultivos. Se dan facilidades en el pago, Rodríguez, Cárdenas número 1. Teléfono A-0516.
W 12583 3—8 Jn.

SE SOLICITAN

S-1. Criadas y Criados.

SE SOLICITA MUCHACHA BLANCA para limpiar y cocinar a señora sola. Sueldo: 15 pesos; y una oficiala de costura. 13 número 477, esquina a 12, Vedado.
S1 12362 2—5 Jn.

SE NECESITA UNA MUCHACHA blanca para todos los quehaceres, que duerma en la colocación y que le gusten los niños. Teniente Rey 91, primer piso, entre Monserrate y Bernaza.
S1 12487 2 jun 4

SOLICITAMOS SIRVIENTAS. POR 50 centavos damos desayuno, almuerzo, comida, colocación y otros beneficios. Gervasio 126 entre San José y San Rafael. Sociedad de Sirvientas.
S1 12490 2 jun 4

NECESITO UN BUEN CRIADO DE mano y una criada para cuartos; que sepa coser y tengan recomendaciones; sueldo, $30. Compostela 58.
S1 12414 2 jun 4

SE NECESITA UNA CRIADA QUE sea limpia y formal, para los quehaceres de una casa chica y que duerma en la colocación. Sueldo: $18. Teléfono I-4957.
S1 12552 3—6 Jn.

S-2. Cocineras y Cocineros.

SOLICITAMOS ALGUNAS COCINEras y criadas de manos, españolas y de color, para nuestra clientela, con Sueldos buenos. Presentarse temprano. "La Rápida", Santiago 36-B, entre Pocito y Jesús Peregrino.
S2 12365 2—9 Jn.

S-9. Operarios y Aprendices.

AVISO SE SOLICITAN EXPERTAS **preparadoras** para toda clase de calzado. Pagamos mejores precios que ninguna otra fábrica y, además, los viajes de ida y regreso a las que viven en el Cerro y la Habana. Tenemos trabajo todo el año. No se deje sorprender por malas informaciones propagadas por elementos maleantes que han tenido que ser separadas de esta fábrica por su mala conducta. Visítenos y se convencerá de nuestra seriedad y buen trato. Compañía de Calzado "El Morro S. A.", General Machado.
O9 12326 2—12 Jn.

SE SOLICITAN: UN BARNIZADOR y un medio operario de ebanista. Angeles 21, Habana.
O9 12485 2 jun 5

S-11 Agentes y Socios.

SE SOLICITAN SEÑORITAS QUE puedan desempeñar una agencia donde serán remuneradas con una buena comisión y también con un sueldo, si el trabajo lo llevasen a cabo con efectividad. Informan: en Tejadillo número 45, de 9 a 12 y de 3 a 6.
S11 11987 31—30 Jn.

SOLICITO PERSONAL BIEN PORtado para una propaganda en casas particulares. Sueldo: 9 pesos semanales. Sr. Chao, Tostadero "Puerto Rico", Belascoaín y Reina, de 8 a 12.
S11 12361 2—6 Jn.

SE SOLICITAN AGENTES QUE SEAN diligentes, que quieran ocuparse de la representación de una institución muy conocida. Se les abonará una buena comisión y si su trabajo resulta, disfrutarán de una asignación. Informan: en Tejadillo número 45, de 9 a 12 y de 3 a 6.
S11 11988 31—30 Jn.

S-12. Solicitudes Varias.

AGENTES: EN NEPTUNO 213 ENtre Oquendo y Marqués González se solicita personal activo que quiera trabajar. Buena comisión.
S12 12224 1 jun 7

SE SOLICITA UN BUEN PELUQUEro que sepa ondular al agua y Marcel. Trabajo permanente. Amistad 94, primer piso.
S12 12425 2 jun 5

SE SOLICITA MUCHACHO ESPAÑOL que sepa leer y escribir, para gavar máquinas y cuidar de un garage. Casa, comida y doce pesos. Obrapía 97, bajos.
S12 12431 2 jun 4

SE DESEA SABER EL PARADERO de Manuel Luengas Quintas, que lo solicita su señora madre. Rastro número 4 1|2.
S12 12469 2 jun 4

AGENTE CON CARRO REPARTO
Solicito vendedores para toda República. Nueva fábrica confituras. Mucho surtido. Mucho descuento. Ventas contado. Rafael Martínez. Villegas 131. Véame de 7 a 8 a. m.
S12 12459 2 jun 5

SOLICITAMOS PERSONAL ACTIVO, bien relacionado, para cubrir tres plazas en compañía americana. Será bien retribuido. Queremos referencias. Muralla 98, Dpto. 401.
S12 12543 3—5 Jn.

SE OFRECEN

O-1. Criadas y Criados.

UNA SEÑORA RECIEN LLEGADA de mediana edad, desea colocarse en casa respetable; sin pretensiones. Informes: Telf. F-4091, Vedado.
O1 11197 27—6 Jn.

DESEA COLOCARSE UNA SEÑORA de mediana edad, española, para criada de mano o manejadora, tiene buenas referencias, desea buena familia, teléfono M-6318.
O1 12137 1 jun 4

SE OFRECE JOVEN FINO ESPAÑOL para criado de mano a familias de gusto; referencias de las mejores casas; informes, F-3208.
O1 12155 1 jun 4

SE OFRECE CRIADO DE MANO ESpañol con varios años de práctica, buenas referencias. Telf. A-4516.
O1 12231 1 jun 4

UNA SEÑORA DESEA COLOCARSE para cualquier trabajo por horas. Informan, teléfono F-2027.
O1 12140 1 jun 4

SE DESEA COLOCAR UNA MUCHAcha española de criada de mano o manejadora en casa de moralidad, es seria y sabe cumplir con su obligación. Dirección. Animas número 18, teléfono A-8641.
O1 12142 1 jun 4

SE OFRECE UN JOVEN ESPAÑOL para criado de manos o de jardinero. Sabe injertar. Tiene referencias. Teléfono FO-2675.
O1 12604 3—5 Jn.

SE OFRECE JOVEN FINA, ESPAÑOla, para salir fuera de la Habana con familia que viaje. Sabe coser bien y desea familia honorable. Teléfono F-2385.
O1 12600 2—6 Jn.

Si Ud. carece de trabajo, necesita vender algo, alquilar una casa, extender su clientela u obtener un servicio cualquiera, no vacile en utilizar los Clasificados del DIARIO, pues en el acto obtendrá lo que desea.

SE DESEA COLOCAR UNA JOVEN española para cuartos o comedor; sabe cumplir con sus obligaciones; tiene buenas referencias. Informan en el teléfono M-5097.
O1 12166 1 jn 4

SE DESEA COLOCAR JOVEN ESpañola de criada de mano o manejadora. Tiene referencias. Informan, 25 entre H e I. Telf. F-4683.
O1 12407 2 jun 5

DESEA COLOCARSE UNA JOVEN española de criada de mano o manejadora, sabe cumplir, buenas referencias. Telf. FO-2620.
O1 12488 2 jun 5

DESEA COLOCARSE UNA JOVEN española para cuartos en casa de moralidad, sabe un poco de costura y borda a mano, tiene referencias. Informan, A-8405.
O1 12494 2 jun 4

DESEA COLOCARSE UNA JOVEN española para los quehaceres de un matrimonio o para criada de cuartos, sabe cumplir con su obligación, tiene buenas referencias. Para más informes, teléfono A-1765.
O1 12328 2 jun 4

DESEA COLOCARSE UN MATRIMOnio español, joven, para criada de mano y sabe servir mesa, ella para cuartos o manejadora, no le importa salir al campo. Telf. M-6754.
O1 12330 2 jun 5

SE DESEA COLOCAR UN JOVEN PAra criado de manos o cualquier trabajo análogo. Informes: Calzada entre J y K, número 147, altos.
O1 12521 3—7 Jn.

SE DESEA COLOCAR UNA MUCHAcha española en casa de moralidad, lo mismo para criada de cuartos que para manejador o comedor. Almendares y San Manuel. Telf. FO-9253.
O1 11198 27—4 Jn.

JOVEN ESPAÑOLA, DESEA COLOcarse para cuartos o manejadora; sabe coser; tiene referencias. Informan: Mercaderes 2, moderno, altos, habitación 4, entre Empedrado y Chacón.
O1 12523 3—5 Jn.

SE DESEA COLOCAR UNA JOVEN española para criada de manos y ayudar a la cocina. Tiene recomendaciones. Informan: Corrales 237, bajos. Teléfono A-1904.
O1 12532 3—6 Jn.

SE DESEA COLOCAR UNA ESPAñola para criada de mano o para cuartos, sabe su obligación, tiene referencias. Telf. U-3488.
O1 12342 2 jun 4

DESEA COLOCARSE UNA JOVEN española para criada de cuartos o comedor, lleva tiempo en el país y es muy seria, tiene referencias. Informan, calle M y Calzada. Teléfono F-6028. Vedado.
O1 12516 2 jun 4

SE DESEA COLOCAR UN BUEN criado de mano, tiene buenas recomendaciones y sabe planchar ropa de caballeros. Informan, teléfono F-1485.
O1 12506 2 jun 4

SE DESEA COLOCAR UNA JOVEN española para cuartos, entiende un poco de costura o comedor, sabe servir a la rusa, tiene referencias. Informan, teléfono F-2873.
O1 12505 2 jun 4

SE DESEA COLOCAR UNA JOVEN española para criada de mano, entiende algo de cocina o por horas, no duerme en la colocación, tiene referencias. Informes, Línea 150, Vedado, entre 16 y 18. Telf. F-5141.
O1 12457 2 jun 4

SE DESEA COLOCAR UN SEÑOR PAra criado o jardinero o para que se presente sin pretensiones, trabajador, tiene referencias. Teléfono I-6293.
O1 12480 2 jun 5

DESEA COLOCARSE UN BUEN CRIAdo de mano, español, es muy trabajador y cumplidor, sabe cumplir muy bien con su obligación, tiene muy buenas recomendaciones donde ha trabajado, sabe servir muy bien la mesa a la rusa, ha estado con muy buenas familias, sabe cuidar el automóvil, es muy práctico en todo. Informan, teléfono A-5252.
O1 12486 2 jun 4

SE OFRECE UN BUEN CRIADO DE mano, español, acostumbrado al servicio fino de casa particular, sin pretensiones y con muy buenas referencias. Informan Telf. F-1849.
O1 12349 2 jun 5

DESEA COLOCARSE MUCHACHA ESpañola para criada de mano o manejadora, es formal y trabajadora. Teléfono X-2249.
O1 12478 2 jun 4

MUCHACHA ESPAÑOLA DESEA COlocarse para criada de cuartos, sabe coser, o de comedor, criada de mano, tiene buenas recomendaciones. Telf. X-2865.
O1 12370 2 jun 4

JOVEN ESPAÑOLA SE OFRECE PAra cuartos o manejadora, sabe coser un poco, desea familia estable, es fina y trabajadora, tiene referencias. Chaple número 7, Víbora. Teléfono I-6597.
O1 12356 2 jun 5

SE DESEA COLOCAR JOVEN ESPAñola para cuartos o manejadora, tiene referencias. Informan, U-1590.
O1 12468 2 jun 4

DESEA COLOCARSE UNA JOVEN española de criada de cuartos, manejadora o criada de mano. Informan, teléfono F-4414.
O1 12512 2 jun 4

JOVEN ESPAÑOLA DESEA COLOcarse de criada de cuartos o comedor, buenas referencias. Informan, L 117 entre 11 y 13, altos, teléfono F-1655.
O1 12399 2 jun 4

DESEA COLOCARSE UNA JOVEN española de criada de mano o manejadora, tiene referencias de la última casa que trabajó. U-7960.
O1 12397 2 jun 4

SE DESEA COLOCAR UN EXPERTO criado de mano, sabe todo el trabajo de casa particular, tiene buenas recomendaciones. Informan en el teléfono A-3318.
O1 12376 2 jun 5

SE OFRECE CRIADO ESPAÑOL PAra casa particular, práctico en el servicio de comedor, con buenas referencias. Informan, Telf. I-3286.
O1 12371 2 jun 5

JOVEN ESPAÑOLA SOLICITA COlocación en casa de familia moral; sabe cocinar los quehaceres de una casa y de manejadora. Tiene referencias. Telf. A-9889.
O1 12169 1 jun 4

SEÑORA DE MEDIANA EDAD, DEsea colocarse para limpieza y cocinar o lavar. Teléfono M-7233.
O1 12300 2—5 Jn.

SE DESEA COLOCAR UNA MUCHAcha de criada de cuartos o comedor. Sabe su obligación y tiene recomendación. Llame al telf. U-1477
O1 11536 29—4 Jn.

DESEA COLOCARSE MUCHACHA española, de criada de mano o para todo el servicio de corta familia, entiende algo de cocina, tiene quien la represente. Telf. M-6318.
O1 12138 1 jun 4

SE DESEA COLOCAR UNA MUCHAcha española de criada de comedor o de cuartos. Tiene referencias Teléfono I-7454.
O1 12297 2—5 Jn.

SE COLOCA ESPAÑOL MEDIANA edad, formal de criado de manos. Entiende algo de jardín. Teléfono FO-2614.
O1 12282 2—5 Jn.

SE DESEA COLOCAR MUCHACHO para criada de manos; entiende algo de cocina. Tiene referencias. Duedrme fuera. U-8290.
O1 12279 2—4 Jn.

ESPAÑOLA. SE OFRECE PARA cuartos y coser: acostumbrada al servicio fino de buenas casas y con magníficas referencias. Sabe planchar ropa fina de señora y desea familia honorable. Informes: U-8361
O1 12358 2—5 Jn.

SE OFRECE BUENA CRIADA DE manos, peninsular; tiene referencias; y una española para limpieza o manejar un niño; ésta desea dormir fuera. Teléfono A-4792.
O1 12343 2—4 Jn.

SE DESEA COLOCAR UNA JOVEN española para criada de mano o para manejar y ayudar a la limpieza, sabe cumplir con su obligación y tiene buenas referencias. F-1613.
O1 12237 1 jun 4

SEÑORA JOVEN, ESPAÑOLA, DESEA colocarse para cocinar y limpiar siendo corta familia; o para cuartos. Lleva tiempo en el país. Tiene referencias. No menos de $30. Informes: M-4896.
O1 12554 3—6 Jn.

SE DESEA COLOCAR UNA JOVEN española de criada de manos o de cuartos o de comedor; es muy trabajadora y sin pretensiones. Tiene referencias donde trabajó. Sabe cumplir con su obligación; es muy seria; desea familia de mucha moralidad. Informan: O'Reilly número 40 Teléfono A-6276.
O1 12556 3—6 Jn.

SE DESEAN COLOCAR DOS MUCHAchas españolas de criadas de manos o para cuartos. Informes: F-5152
O1 12549 3—5 Jn.

DESEA COLOCARSE UN HOMBRE de mediana edad, de criado de manos. Tiene referencias de casas donde ha trabajado. Si lo desea, llame al Teléfono FO-3131.
O1 12578 3—8 Jn.

SE OFRECE CRIADO ESPAÑOL, HAbituado al servicio fino; con buenas referencias. En la misma, un cocinero. Informes: Telf. A-3070.
O1 12587 3—5 Jn.

JOVEN ESPAÑOLA OFRECE A USted sus servicios como criada de mano o para todos los quehaceres de un matrimonio solo, sabe bien sus obligaciones. Informan, teléfono A-8350.
O1 12240 1 jun 4

DESEA COLOCARSE UNA JOVEN española de criada de mano y entiende de cocina. Informan en el teléfono M-1734.
O1 12241 1 jun 4

SE DESEA COLOCAR UNA JOVEN para criada de mano o para cocinar y limpiar siendo un matrimonio solo. Informan, Luz 8. Telf. A-5985.
O1 12267 1 jun 4

UNA JOVEN ESPAÑOLA CON BAStante práctica y buenas referencias, solicita colocación de criada de mano o manejadora. Informan, Escobar 182, B, altos.
O1 12248 1 jun 4

DESEA COLOCARSE UNA JOVEN española para criada de comedor o cuartos, lleva tiempo en el país, y es muy seria tiene referencias. Informan, calle I número 3. Teléfono F-6082. Vedado.
O1 12258 1 jun 4

DESEA COLOCARSE UNA JOVEN española para criada de mano o manejadora. tiene referencias. Informes al teléfono A-4870.
O1 12222 1 junio 4

SE DESEA COLOCAR UN JOVEN ESpañol para elevador, criado de mano o portero. Informan, O'Reilly 69, por Villegas. Telf. M-9581.
O1 12220 1 junio 4

DESEA COLOCARSE UNA JOVEN ESpañola para cuartos o comedor, y sirve a la rusa, sabe coser algo, tiene referencias de familias distinguidas, si no es casa seria se agradece no molesten. Telf. U-5460.
O1 12187 1 junio 4

SE DESEA COLOCAR UNA ESPAÑOla para criada de mano o manejadora, tiene buenas referencias, prefiere casa de moralidad, no tiene pretensiones, no hay teléfono. Informen, San Ignacio 9 1|2, altos.
O1 12188 1 jun 4

O-2. Cocineras y Cocineros

UN JOVEN COCINERO CHINO, DEsea colocarse en casa particular, Sabe cocinar bien española y criolla. También hace dulces. Tiene referencias. Informan. Salud 54, altos, preguntar por Alfredo Eng.
O2 11169 27—30 Jn.

DESEA COLOCARSE UN COCINERO en casa particular, se coloca barato, cocina a la criolla y francesa; Compostela 18 esquina a Tejadillo.
O2 12126 1 jun 4

DESEA COLOCARSE DE COCINERA una española; tiene quien la recomiende; teléfono F-5572, 13 y 6.
12154 1 jun 4

SE OFRECE BUEN COCINERO REpostero, español. Sabe las tres cocinas y pastelería, es hombre solo, muy limpio. Sitios 99. A-3090.
O2 12391 2 jun 4

SE DESEA COLOCAR UNA MUCHAcha cocinera para todo el servicio de corta familia de moralidad. Informes, Telf. A-3139.
O2 12417 2 jun 5

DESEA COLOCARSE UN JOVEN asiático, de cocinero fino y repostero. Sabe cocinar a la criolla y española y americana, tiene muy buenas referencias, desea casa moralidad. Informan, Telf. A-3976, por Neu Lly.
O2 12422 2 jun 5

UNA JOVEN ESPAÑOLA DESEA COlocarse para cocinar para corta familia, cocina española y criolla, sabe repostería. Informan, teléfono U-4506. Julia.
O2 12491 2 jun 4

SEÑORA ESPAÑOLA, SERIA, DE mediana edad, se ofrece para cocinar en la colocación. Virtudes 95, altos, teléfono M-8558.
O2 12464 2 jun 4

COCINERO REPOSTERO HACE TOda clase de dulces y pastelería, español, mediana edad, hombre solo y con buenas referencias, sin pretensiones. Informan, San Joaquín 28, teléfono M-3588.
O2 12311 2 jun 4

SEÑORA ESPAÑOLA DESEA COLOcarse para cocinar y algo de limpieza, tiene referencias. Informan, Sol 20. Teléfono A-2600.
O2 12171 1 jun 4

JOVEN ESPAÑOL DESEA COLOCARse de ayudante de cocina, camarero, portero u otro cualquier trabajo; sin pretensiones. Calle Luz número 33, Teléfono M-8645.
O2 12522 3—5 Jn.

SE DESEA COLOCAR UNA ESPAÑOla para cocinar o todo servicio de corta familia. No se coloca menos de $25. Duerme fuera. Tiene referencias. Amistad 98, M-4793.
O2 12541 3—5 Jn.

DESEA COLOCARSE UNA MUCHAcha de color para cocinar o lavar Es muy trabajadora. Tiene buenas referencias. Llame a cualquier hora. Telf. A-1077. Llame Rosa
O2 12598 3—6 Jn.

SE DESEA COLOCAR UN COCINERO asiático, joven, que cocina excelentemente a la española, criolla y repostería. Muy limpio. Tiene recomendación donde ha trabajado mucho tiempo, en casa particular. Informan: Telf. A-4324.
O2 12595 3—6 Jn.

SE OFRECE SEÑORA ESPAÑOLA para cocinar y ayudar a la limpieza o para limpiar por horas. Desea casa de moralidad. Tiene referencias. Prefiere la Víbora. Informes: I-2793.
O2 12286 2—4 Jn.

SEÑORA ESPAÑOLA DESEA COLOcarse de cocinera en casa particular o comercio. No va a los repartos. Tiene referencias. Informes: Perseverancia 20. A-5896.
O2 12278 2—4 Jn.

SE DESEA COLOCAR UNA JOVEN española de mediana edad para cocinar y limpiar para corta familia, desea casa de moralidad, tiene buenos informes de trabajadora. Informes al teléfono A-3444.
O2 12180 1 jun 4

UN COCINERO FINO, REPOSTERO, asiático, desea colocarse en casa particular, cocina perfectamente a la criolla, española y francesa, muy limpio y formal, sabe cumplir con su obligación. Telf. A-6739.
O2 12134 1 jun 4

SE DESEA COLOCAR SEÑORA ESpañola, de mediana edad, para cocinera. Sabe algo de repostería; y su hija, de 20 años, para criada de cuartos o comedor o manejadora. Tienen buenas referencias. Desean colocarse juntas. Van al campo si se ofrece. Informan: Telf. A-6903
O2 11168 27—30 Jn.

SE DESEA COLOCAR UNA JOVEN española para cocinar y limpiar, tiene referencias. Telf. I-4933.
O2 12413 2 jun 4

M.E.C.D. 2016

SE OFRECEN

UN JOVEN COCINERO CHINO, MUY limpio, desea colocarse en casa particular. Sabe cocinar bien a la española y criolla. También hace dulces finos; tiene referencias. Informan: Salud 54, altos, preguntar por Alfredo Eng. Telf. M-9416.
O2 12355 2—5 Jn.

DESEA COLOCARSE UNA BUENA cocinera y una criada de color. No duermen en la colocación. Tienen referencias. A-0339, a todas horas.
O2 12359 2—4 Jn.

DESEA COLOCARSE UN BUEN COcinero repostero de color, de mediana edad. Tiene buenas referencias. Clavel 14, Hab 9, Habana.
O2 12344 2—5 Jn.

DESEA COLOCARSE UNA JOVEN DE color de cocinera; es limpia y formal; sabe hacer dulces; duerme fuera; cocina a la americana y a la criolla. Informan: F-1244, Lily.
O2 12317 2—4 Jn.

SE OFRECE UN COCINERO PARA casa particular y comercio. Cocina a la española y criolla y francesa. Es repostero; limpio; es solo y va al campo. M-8817.
O2 12301 2—6 Jn.

SE OFRECE COCINERO MADRILEño; cocina francesa; criolla; española; es repostero; tiene buenas recomendaciones de las casas que trabajó. Telf. M-7398.
O2 12174 1—4 Jn.

DESEA COLOCARSE UNA MUCHAcha para cocinar o limpiar, no duerme en la colocación, tiene referencias, sola, en el F-3812, Vedado.
O2 12387 2 jun 5

DESEA COLOCARSE UNA COCINEra de mediana edad, tiene referencias, entiende de repostería, duerme fuera. F-2255. Quinta 41, Vedado.
O2 12369 2 jun 5

SE DESEA COLOCAR UNA SEÑORA española de mediana edad, para cocinar y limpiar si es casa chica, tiene referencias. FO-2668.
O2 12465 2 jun 4

DESEA COLOCARSE UN COCINERO y repostero asiático en casa particular, cocina a la criolla y española e inglesa. Informan, teléfono U-6810.
O2 12453 2 jun 5

COCINERA ESPAÑOLA, DE MEDIAna edad, desea casa de moralidad. Sabe su obligación, con muchacha de 13 años, que ayuda limpieza. Van a los repartos. No se colocan separadas. Duermen en la colocación. Amargura 54, A-5269.
O2 12288 2—4 Jn.

O-3. Manejadoras.

DESEA COLOCARSE UNA MANEJAdora de color; prefiere niño chico. Tiene buenas referencias. En la misma, una cocinera; duerme en el trabajo; cocina muy bien. Calzada entre J y K, número 147, altos, Vedado.
O3 12275 2—4 Jn.

DESEA COLOCARSE UNA NIÑA DE 15 años, para manejadora, criada de cuartos, corta familia. Informan: Esperanza 111.
O3 12545 3—6 Jn.

JOVEN ESPAÑOLA DESEA COLOcarse de manejadora o criada de mano, entiende un poco de cocina, tiene muy buenas referencias. F-1572.
O3 12310 2 jun 5

O-5. Jardineros.

DESEA COLOCARSE UN JOVEN ESpañol de jardinero, también sabe fregar máquinas, tiene referencias. Informan, teléfono I-7454.
O5 12312 2 jun 5

DESEA COLOCARSE UN JOVEN ESpañol de jardinero, también sabe fregar máquinas, tiene referencias. Informan, teléfono I-7454.
O5 12312 2 jun 5

DESEA COLOCARSE UN JOVEN. DE jardinero o criado de manos. Tiene referencias de muy buenas casas, donde ha trabajado. No le importa cuidar alguna finca inmediata a la Habana. FO-3131.
O5 12572 3—6 Jn.

O-6. Choferes

MECANICO PROFESIONAL Y CHOfer desea empleo comercio o particular con referencias. Informes, Hospital número 68, entre Valle y San José. Preguntar por Mario.
O6 12001 31 jun 4

CHOFER ESPAÑOL SE OFRECE particular o comercio, es serio y cumplidor, maneja toda clase de máquinas, tiene buenas referencias y es competente en su profesión. A-2468.
O6 12145 1 jun 7

DESEA COLOCARSE UN CHOFER de color, joven, con excelentes referencias y sin pretensiones respecto a sueldo. Telf. F-5263. Preguntar por Raúl.
O6 12131 1 jun 4

SE OFRECE CHOFER ESPAÑOL: Conduce cualquier auto y entiende mucha mecánica. Es respetuoso y cumplidor. Referencias y modestas pretensiones. Teléfono F-3208.
O6 12319 2—5 Jn.

CHOFER MECANICO. DESEA CASA particular o comercio. Sabe su obligación. Llame al Telf. F-2323, Víctor.
O6 11595 29—4 Jn.

CHOFER JOVEN, ESPAÑOL, SOLIcita colocarse, tiene referencias. Teléfono FO-2807.
O6 12374 2 jun 5

CHOFER ESPAÑOL SE OFRECE A casa particular, sabe trabajar perfectamente manejo y mecánica de cualquier automóvil, un sueldo adecuado. U-7960.
O6 13396 2 jun 4

CHOFER ESPAÑOL CON REFERENcias desea colocación en casa particular, es práctico y cumplidor. Informan, teléfono M-9247.
O6 12475 2 jun 5

CHOFER ESPAÑOL DESEA COLOcarse en casa particular o de comercio, tiene buenas referencias de las casas que ha trabajado. Teléfono M-5105.
O6 12476 2 jun 5

CHOFER ESPAÑOL DESEA COLOcarse en casa particular o de comercio, tiene referencias. Informan, teléfono M-3578, Industria número 110. Señor Vicente González.
O6 12386 2 jun 5

DESEA COLOCARSE UN CHOFER experto en casa particular o para manejar camión del comercio, tiene buenas referencias. Telf. A-1715.
O6 12489 2 jun 5

O-7. Costureras, modistas y sombreras

MODISTAS. SE HACEN CARGO DE toda clase de costura, se cose por figurín, se recoge a domicilio. A-2821, Concordia 76.
O7 12243 1 jun 7

SE OFRECE BUENA MODISTA, COse por figurín, va a los repartos, se coloca por meses o días, con buenas referencias de casas donde trabaja. Teléfono A-3343.
O7 12481 2 jun 4

O-8 Lavanderas.

JOVEN ASIATICO DESEA COLOcarse de lavandero en casa particular u hotel. Informan, Zanja 33. Telf. A-6714. Gustavo.
O8 12456 2 jun 5

LAVANDERA. ME HAGO CARGO DE lavar ropa en mi casa; prefiero que sea ropa fina, pues tengo magníficas recomendaciones. Angeles Rodríguez. X-2261.
O8 12470 2 jun 7

SE OFRECEN

O-10. Oficinistas.

SE OFRECE SEÑOR DE MEDIANA edad, para oficina, cobros u otra cosa análoga, es muy práctico, sumamente honrado, con referencias a satisfacción. San Juan de Dios 6, altos, entre Compostela y Habana. Informa: Sr. Betancourt.
O10 12314 2—5 Jn.

TAQUIGRAFA-MECANOGRAFA, QUE ha perdido velocidad al no ejercer durante algún tiempo, se ofrece por modestísima retribución. Teléfono A-1216.
O10 12530 3—6 Jn.

TENEDOR DE LIBROS, PARA TODO o medio día se ofrece, a fábrica o almacén, competente contador español profesional, alta práctica, conocimiento inglés, superiores referencias. Prefiere casa estable. Damas 12, teléfono A-9621.
O10 11961 31 jun 13

SEÑORITA MUY ACTIVA CON EXcelentes referencias, desea empleo en oficina o casa de comercio, etc., como mecanógrafa. Telf. M-9420. Departamento 42.
O10 12473 2 jun 4

O-12. Ofertas Varias.

UN JOVEN ESPAÑOL; HABLA ALgo inglés; desea colocarse en elevador; portero; limpieza de alguna oficina o para criado de mano; pregunten por Ramos. Telf. U-6175.
O12 12153 1 jun 4

BUEN PINTOR ROTULISTA, DECOrador, se ofrece para trabajar por horas. Llame al teléfono A-5602. Orlando.
O12 12546 3—5 Jn.

SE DESEA COLOCAR UN EXPERTO agricultor italiano, de diez años de práctica en Cuba, para atender finca o jardín. Tiene referencias. Preguntar por Joaquín Cruz, Amistad 37, altos.
O12 12547 3—6 Jn.

SE OFRECE PARA ENCARGADO, portero o sereno, persona de mediana edad. Informes. Telf. U-3242.
O12 12496 2 jun 4

SE OFRECE UNA SEÑORA PARA COser, sabe cortar y coser por figurín. A-3364.
O12 12482 2 jun 5

SEÑORA ESPAÑOLA MUY FINA, educada, se ofrece como ama de llave, señora de compañía o institutriz; atender a matrimonio o señora sola siendo personas de moralidad. Diríjase escrito: doña María de N. Departamento de Clasificados, DIARIO DE LA MARINA.
O12 12179 1 jun 6

AGENCIAS DE COLOCACIONES

PIDA SUS SIRVIENTES A QUIEN le ofrezca garantías. La Agencia Montalvo las tiene. Calle 17 esquina a F. Vedado. Telf. F-4427.
X AC-4526 9-8 jun

VILLAVERDE Y Cía. O'REILLY 13

TELEFONO A-2348. Agencia seria. Si usted necesita buen cocinero, camareros, criados, dependientes de todos giros, ayudantes cafeteros y fregadores, etc., etc., llame al teléfono de esta casa y se le mandarán con referencias de conducto y aptitud de sus servicios. Se mandan a toda la isla.
X 11096 26 jun 10

LA PRIMERA DE AGUIAR. AGENcia. Teléfono A-3090. Es la única agencia que tiene buen personal para todos los giros y trabajos. J. Alonso.
X 11673 29 jun 7

AGENCIA "LA UNION", DE MARCElino Menéndez, treinta y tres años de establecida. Es la única que en cinco minutos facilita todo el personal con buenas referencias. Llamen al Telf. A-3318, Habana número 114.
X 12038 31 jun 7

"LA RAPIDA" TRASLADOSE A SANtiago 36-B, entre Pocito y Jesús Peregrino. Teléfono U-8221. Ofrecemos buenas cocineras, criadas, manejadoras, etc. con referencias y acostumbradas al servicio. Atención esmerada. Llámenos.
X 12366 2—9 Jn.

"LA PURISIMA": A-0339. LA AGENcia preferida de la alta sociedad que se recomienda por sí sola, con su buen servicio y personal escogido con referencias.
X 12360 2—9 Jn.

SE COMPRAN

C-1. Casas.

COMPRO CASA, 6, 8 MIL PESOS. No corredores. Vedado o repartos. 4|4 y demás. Doy $500 contado, $50 mensuales a descontar capital e interés 6 0|0. Escribir detalles, señor Larrazábal. Tercera número 45, Vedado.
C1 12141 1 jun 5

COMPRO CASAS, FINCAS RUSTIcas, solares. Venderán libre comisión. Dinero para hipotecas. Baratísimo. Administración de Bienes. Avenida Menocal 43-D, entre Benjumeda y Desagüe. U-1802. Manuel Llenín.
C1 12296 2—6 Jn

COMPRO CASA EN EL VEDADO, de una sola planta, de doce a treinta mil pesos. Todo de contado. García Pola. Finlay 119.
C1 12380 2—5 Jn.

C-3. Fincas Rusticas.

FINCA RUSTICA

Se desea arrendar, con opción a comprar, una finca de 2 a 4 caballerías; propia para frutos menores y crías, y a no más de 60 kilómetros de la Habana, por carretera. Diríjanse por escrito a Angel Piñera, O'Reilly 40. Si alguna proposición interesa, se iniciarán negociaciones.
C3 UH Admón. Jn. 10

C-5. Muebles y Prendas.

COMPRAMOS
CAMBIAMOS
Y ALQUILAMOS
MUEBLES
A PLAZOS Y
AL CONTADO
Belascoaín 34, entre San Rafael y San José.
Telf. U-1610
V5 11875 30—13 Jn

SE COMPRAN

M-6806. COMPRO MUEBLES, PIAnos, máquinas escribir, coser, burós, archivos oro viejo, objetos arte, prendas, ropa, antigüedades; baúles-escaparates, maletas cuero, todo valor. Salud 28. Telf. M-6806.
C5 12378 2 jun 9

C-9 Utiles de Oficina.

PARTICULAR COMPRA MAQUINAS escribir, usadas de todas marcas pagando en el acto todo su valor. Aproveche esta oportunidad de vender bien su máquina de escribir. Teléfono A-0369.
C-9 7590 6-4 jun

C-10. Cajas Registradoras.

COMPRO TODA CLASE DE CONTAdoras, pagándolas en el acto; vengan o avisen M-9571. Si usted tiene alguna escriba a J. R. Ascencio, Campanario 89. Habana.
C10 9235 14 jun 13

C-12. Objetos Varios.

COMPRO HIERROS VIEJOS Y MEtales, madera y maquinaria. Avenida Menocal 52½. Escriba y pasaremos a tratar. A. Zulueta.
C12 10440 22—7 Jn.

COMPRAMOS DOS VAGONETAS PAra línea de 24. Si la casa está en mal estado no importa; se desea en perfectas condicios el chasis y las ruedas. Infórmse: Rodríguez y Cía. Manzana de Gómez núm. 443.
C12 12281 2—10 Jn.

COMPRA DE LIBROS EN MONTE Y Zulueta. Se va a domicilio. Teléfono M-2268.
C12 12354 2—5 Jn.

COMPRAMOS Y EMPEÑAMOS ROpa de caballeros, corte moderno; mantas burato; máquinas coser de Singer; burós y máquinas escribir. Suárez 17.
C12 12446 2—9 Jn.

SE VENDEN

V-1. Casas.

REPARTO ROSALIA: CALLE SEgunda número 27. Vendo hermosa casa compuesta de sala; dos cuartos; cocina y comedor. Todo mampostería y cuatro cuartos con dos servicios al fondo. Informan: Neptuno 204, taller de niquelar.
V1 11845 30—4 Jn.

SE VENDE LA CASA VIVES 81; placas monolíticas está alquilada; cien pesos un solo recibo, es una ganga; informa: su dueño de 7 a 12 a. m. en los bajos.
9062 13 12 Junio.

VENDO UNA CASA, ADMITO SOlar o crédito parte de pago. San Francisco 225 entre 10 y 11. Reparto de Lawton, de 8 a 2, dueño.
V1 11093 26 jun 5

¿QUIERE VIVIR CASA PROPIA? Con $500 contado, resto pagar con alquileres, le vendemos en La Sierra o Almendares. Más detalles: en los teléfonos U-3543 U-5928.
V1 11067 26—4 Jn.

SE VENDE UNA HERMOSA CASA en la Víbora, calle San Mariano 12 a una cuadra de la calzada, compuesta de sala, recibidor, tres cuartos, comedor al fondo, baño, patio y traspatio. Informan, Sitios 173 esquina a Subirana. Telf. U-4844.
V1 10898 25 jun 9

SE VENDE: REVILLAGIGEDO 59, ocho cuartos y dos accesorias. Trato directo. F-3041.
V1 11249 27—6 Jn.

REPARTO MENDOZA, VIBORA

Se vende la hermosa casa de Santa Catalina esquina a Bruno Zayas, "Villa Nieves", con 2583 varas de terreno y árboles frutales. Informa su dueño, en Luz esquina a Iznaga. Loma de Chaple, Víbora.
V1 11264 27—11 Jn.

EN LA VILLA DE COLON

Se vende barata la casa: Joaquín Pola número 15, Informan: en la Casa Grande, de Colón, y en Muralla 2a.
V1 11265 27—11 Jn.

CASA EN ALMENDARES, JARDIN, portal, 3|4 baño, comedor cocina, garage, patio, traspatio: 547 varas terreno. Urge venta. U-3543. U-5928 Precio $5 000 con $2 500 de contado.
V1 10496 22 mayo 22 junio

FABRICACION Y TERRENO A 7 PESOS

Hermosa residencia, con muchos árboles frutales, pegada al Paradero del Cerro. La egalo para embarcarme, a razón de siete pesos fabricación y terreno. Infomes: Alvarez y Suárez, Cerro 535, entre Tejas y Buenos Aires, o en San Rafael y Oquendo.
V1 11810 30—8 Jn.

GANGA, CASA MODERNA
$6.700.00

Se vende, Once esquina a la Avenida Séptima, Ampliación de Almendares, a la brisa, jardín, portal, sala, comedor, tres habitaciones, baño intercalado de lujo, cocina, pequeña terraza, garage, cuarto y servicios para criados, lavadero, patio y pasillos laterales. Precio, $6,700; de entrada, $1,500, resto con grandes facilidades de pago. Ingeniero Cristóbal Díaz. O'Reilly 40. Teléfonos M-9650 y M-7058.
V1 12156 1 jun 6

SE VENDE UNA CASA CON SALA, saleta; cuatro cuartos y dos altos, con sus servicios: a dos cuadras de Reina. Informan: en Monte 41, tienda de ropa.
V1 11959 31—8 Jn.

SE VENDE BARATA CASA ACABAda de construir, compuesta de jardín, portal, sala, recibidor, galería, 4 cuartos baño; comedor; cocina; pantry; cuartos y servicios de criado y garage. Avenida Once entre 10 y 11; Ampliación de Almendares. Informes, FO-1317.
V1 12136 1 jun 5

CASAS MODERNAS

Vendo en Santos Suárez, en las mejores calles, por la mitad de su valor, de $3,500, $5,000 y $8,000. Su dueño, Telf. A-0516. Cárdenas número 1.
V1 12253 1 jun 4

SE VENDE UNA CASITA DE MADEra con cinco departamentos; es buena y barata, por embarcarse su dueño para España. Y se cambian dos casitas por una finca que esté cerquita de la Habana. Pasaje Córdoba núm. 2, Batista, Gumersindo Rodríguez.
V1 12305 2—6 Jn.

ESPLENDIDA RENTA FIJA. DOS gangas estupendas. Poco contado. Misión 20, dos plantas. Renta, $64. $7,500. Rodríguez 26 entre Calzada y Fomento, Jesús del Monte. Construcción antigua. Renta $30. $3,800. Véanla.
V1 12424 2 jun 9

VENDO CASA QUE VALE $8,000 POR $4,500, y vendo 2 esquinas en la Habana, modernas, no pierda la ocasión. Reina 10, A-1956.
V1 12467 2 jun 7

SE VENDEN

CASAS NUEVAS, DE CINCO CUARtos, José María Heredia y Estrada Palma, entregando poco dinero de contado; el resto en plazos cómodos. García Pola, Finlay 119. Teléfono U-1363.
V1 12381 2—5 Jn.

$2.500 CASA: SALA, SALETA, DOS habitaciones; baño. Concepción frente tranvía, cerquita Calzada Jesús del Monte. Otra, $3.450, dos plantas, calle Lealtad. Infanta 43-D. U-1802 Llenín.
V1 12292 2—6 Jn.

$1.000 CASA, RECONOCIENDO $2.000 hipoteca. Sala; comedor; cinco habitaciones. Todo grandísimo. Techos hierro y cemento. Calle Trespalacios, una cuadra tranvía Luyanó. Infanta 43-D. U-1802. Llenín.
V1 12293 2—6 Jn.

VENDO MODERNO CHALET DE 2 plantas en lo mejor del Vedado; muy cerca del hotel Nacional; precio de situación; informan en el teléfono F 5738.
V1 12152 1 jun 5

SE VENDE O ARRIENDA CASA DE tres plantas, con o sin muebles, en San Miguel número 51, entre Galiano y San Nicolás. Informan: en la misma.
V1 12599 3—10 Jn.

NO PIERDA ESTAS OPORTUNIDADES

Vedado: Magnífico chalet: 5 cuartos, dos baños, 2 garages, $32.000 brisa, a la entrada. Gerardo Mauriz. FO-7815.

Vedado: Gran residencia a la entrada; lo más lindo en construcción moderna. Precio de gran oportunidad. Gerardo Mauriz. FO-7815

Vedado: Chalet, 15 metros de frente: vestíbulo, sala, saleta, comedor, cuatro habitaciones, garage, $18.500. Gerardo Mauriz. Teléfono FO-7815.

Prado: 3 plantas, bajos, contrato comercio. Precio de gran urgencia. $45.000. Gerardo Mauriz. Telf. FO-7815.

Consulado: Próximo a Prado, edificio moderno, estructura de acero, tres plantas; seis casas, $38.000. Gerardo Mauriz. FO-7815.
V1 12395 2—10 Jn.

BUENA INVERSION PARA RENTA

Vendo casa de esquina de dos plantas, con comercio, rentando $289 mensuales en $35.000; costó $60,000. Situada calle Animas próximo a Galiano. Informes directos, señor Quintana. M-7730. Chacón 23, bajos, Habana.
V1 12515 2 jun 5

COSTO 15,000, LO DOY EN 5,500

Vendo en la Víbora hermosa casa quinta, próximo a la Calzada, consta de jardín, portal, sala; recibidor; 4|4, 1|4 de baño; comedor; cocina; 1|4 y servicios de criados; patio y traspatio con frutales; se puede ver a cualquier hora; llave e informes en Cuba 21 A. A-7150, Vallongo.
V1 12373 2 jun 5

V-2. Solares

SE VENDE SOLAR 11x39 METROS. Primelles entre Velarde y Washington, a $4 metro. Informan: Primelles 49. Telfs. I-5712 I 5474.
V2 10775 24—8 Jn.

MIRAMAR, FRENTE PARQUE, CAlle 24 entre Quinta y Séptima, vendo mi solar 25 x 45 metros o cambio por finca cerca de La Coronela, Laguardia, Edificio Metropolitana 810.
V2 4559C 26 jun 25

SE VENDE LA ESQUINA 12 Y 19, acera de la sombra, lo mejor del Vedado, hermoso terreno 30x22.66. Precio de situación. Informan: 12 a 7 p.m. en el mismo.
V2 11635 29—13 Jn.

GANGA, ESQUINA EN SANTA AMALIA

Se vende la esquina de Miguel y Gonzalo toda sembrada con árboles frutales, a una cuadra de la Calzada, punto muy fabricado y al precio ganga de $2.50 la vara. Informes, señor Benítez. Telfs. M-7058, M-9650.
V2 12157 1 jun 6

SE VENDEN SOLARES EN LOS REpartos y se da dinero íntegro para la fabricación. Informan, FO-9074.
V2 12401 2 jun 5

TERRENOS DE ESQUINA EN JUAN Bruno Zayas, cuatro pesos vara; toda clase de facilidades. García Pola Finlay 119. Teléfono U-1363.
V2 12379 2—10 Jn.

SOLAR LLANO, BARATISIMO, 658 varas, con frente Calzada Luyanó, cerquita Henry Clay. Admito, como parte de pago, automóvil 5 pasajeros. Infanta 43-D. U-1802. Informa: Llenín.
V2 12294 2—6 Jn.

SOLARES Y PARCELAS

Calle 14, Reparto Almendares, frente al tranvía, 27x45, a $3.25. Reparto Alturas Almendares, Avenida de América, frente al tranvía, esquina 845 varas a $7.00. La Sierra, calle Tercera casi esquina a 6, a $4.50. Gerardo Mauriz. FO-7815.
V2 12393 2 jun 10

SOLAR: $3.80 VARA, VENDO O DOY para fabricar, en lugar más bonito de Almendares. Calle E entre 12 y 14, acera sombra. San José número 102. U-3543.
V2 12535 3—12 Jn.

PARA GRANJAS Y RECREO

Vendo en el Municipio de la Habana, lotes de tierra buena, desde 5.000 metros, hasta la cantidad que quiera; muy baratos y con grandes facilidades de pago. No pierda esta oportunidad de ser dueño de una finquita de utilidad y recreo para su familia. Véame hoy mismo en Cuba 21-A. A-7150. Tiene agua abundante.
V2 12593 3—6 Jn.

SE VENDEN PARCELAS CON FRENte a la Carretera Central y a la de Guatao, finca del Dr. Sánchez de Bustamante, Cantarrana, desde 10 mil metros en adelante, a $25, 35, 45 centavos metro. Se dan toda clases facilidades en pagos. En la misma se construyen residencias. Se dan planos para todos los gustos. Para más informes: Cardenas número 1. Sr. Rodríguez. A-0516, altos.
V2 12584 3—8 Jn.

REPARTO LA SIERRA: EL MEJOR solar, esquina de sombra. La mejor calle, 28x30. Se vende barato. Mariano Cano. Mercado de Colón 16, de 8 a 12.
V2 12561 3—10 Jn.

QUISIERA CAMBIAR MIS TERREnos en la Ampliación Almendares, 1,280 varas, invertidos $7,000, por una casa en el Vedado. Llamar F-4239, de 3, 7 p. m.
V2 12207 1 jun 4

SE VENDE LA ESQUINA DE MONtoro y Lugareño, 13x19. Vázquez, La Bomba, Manzana de Gómez.
V2 12146 1 junio 9

VEDADO

Vendo solar en el Vedado, 13.66x50, cerca de Paseo, a $17 metro, con facilidades de pago. Informes, A-0516. Rodríguez.
V2 12252 1 jun 4

SE VENDEN

¡MAGNIFICA OPORTUNIDAD! EN 23, VEDADO

Le vendo de $10 a $13 vara, la medida que usted solicite. También en las calles 20, 21, 22, 24 y 26, con grandes facilidades de pago. Informa, su dueño: Dr. Aranda y M. Sañudo. Mercaderes 9, Dpto. 3, de 10 a 12 a.m. Teléfono M-6173
V-2 E-223 Indf 26 en

20x13 VARAS EN $580. MITAD de lo pagado. Benavides y Colina. Telf. M-3244. De 11 a 1 y de 5 a 7.
V2 11893 30—5 Jn.

V-3. Fincas Rústicas.

SE VENDEN: PEQUEÑAS FINQUItas, propias para granjas o quintas de recreo, con agua, luz, ómnibus cada cinco minutos, a pagar a plazos, sin entrada ni interés. Finca Mora Chica, Campo Alegre, Carretera Central que va a Matanzas en el kilómetro 8 calzada en construcción; junto al Reparto Diezmero, propietario capitán Miranda. Informes en la misma o Nacional Truz Compa, Cuba 76 y 78.
V-3 8333 9-9 ag

SE VENDE, AL CONTADO O PLAzos cómodos, un terreno de 480 varas cuadradas, situado en Santos Suárez, calle San Julio con magnífica cinementación. Sótano con taller para curvar y gravar cristales, espléndidos hornos. Informan; Aguiar 71, apartamento 303.
V3 12524 1—13 Jn.

SE VENDE FINCA DE 4 CABALLErías, con un kilómetro de frente a la carretera, en las inmediaciones de Hoyo Colorado. Toda de cultivo. Arbolado y fábricas. Informes: Galiano 102.
V3 11873 30—14 Jn.

VENDO FINCA DE MAS DE 30 CAballerías, en Provincia Matanzas; buenas aguadas; linda; con carretera y ferrocarril; pasto yerba Paral. No corredores. Apartado 1325. Habana.
V3 11770 30—5 Jn.

V-4. Establecimientos.

VENDO BODEGA SOLA EN ESQUIna, $30 alquiler, venta, $25 diarios. Precio, $1,500. Muy cantinera, propia para los jóvenes que quieran ganar dinero. Monte y Cardenas, café, Cuenya.
V4 11304 27 junio 6

VENDO CAFE SIN CANTINA, $5,500. Lo más moderno en su giro, barrio de mucho tránsito, contrato 6 años, alquiler, $80. Véalo, qué negocio! Vende, garantizado, $55; otro que vende $45, el barrio de más movimiento de la Habana, precio, $5,000. Deseamos persona seria y deseamos tratar lo mismo. Informan, Antón Recio y Monte, Benito, café.
V4 11377 27 jun 4

CON POCO DINERO COMPRE CAsa huéspedes en el mejor lugar de la Habana, todo alquilado y muchos abonados. Informan, Tacón 2, señor Raola.
V4 11947 31 jun 5

RESTAURANT CON BUENA CLIENtela y bien situado, se vende barato por no poderlo atender. Informan, Infanta 101, esquina a Valle, segundo piso, derecha. Telf. U-7678.
V4 12069 31 jun 5

POR ASUNTO FAMILIAR, VENDO kiosco-cantina, barato, Estación trenes; grandes temporadas; en inmejorables condiciones; vista hace fe. Informa: Bernardo Arrojo, Zanja y Belascoaín, café.
V4 11639 29—6 Jn.

SE VENDE POR LA MITAD DE SU precio un tren de lavado con plancha Hoffman, último modelo, y camión de reparto. Informes: Woo San, Santa Catalina 3 y medio. Pedro Betancourt.
V-4 8301 9-8 jun

AVISO VENDO CASA COMIDAS bien situada, tiene cuarenta abonados. Monte 246, altos, frente al mercado.
V4 11745 29 jun 5

VENDO BUENA VIDRIERA

Por no poder atenderla y tener otro negocio. Informa su dueño, Plaza Polvorín, frente a los pollos, bodega.
V4 12204 1 jun 4

SE VENDEN TRES NEGOCIOS, PEro de distinto giro, y en un mismo edificio. Valen dinero, pero dejan una buena renta. Informes, teléfono FO-9083.
V4 12375 2 jun 8

SE VENDE UNA TINTORERIA EN un buen punto y se da barata, con camión, buen contrato y alquiler. Informan, Monte y Zulueta, vidriera de tabacos. Baldomero Rico.
V4 12497 2 jun 5

SE VENDE ESTABLECIMIENTO DE peletería en el centro de la Habana. Precio, $1,500. Informes, sombrerería Jordán, San Rafael e Industria.
V4 12309 2 jun 5

BUEN NEGOCIO

Vendo una fábrica de vinagre de alcohol que es el mejor y más barato que se hace, sólo hay cuatro fábricas en la República, la doy en ochocientos pesos y enseño gratis el oficio al comprador. Teléfono M-3382.
I 12247 1 jun 4

V-5 Muebles y Prendas

MUEBLES EN GANGA

Gran surtido en muebles de todas clases, juegos de cuarto, $65; de comedor, $40; sala o recibidor $30; camas, $5; coquetas, $12; seis sillas y dos sillones, $12; sillas sueltas, $1.25; sillones, $2.25; mesas correderas, $5; aparadores $10; neveras, $10 y muchos más que no se detallan, a precios sin competencia en "LA PRINCESA"

San Rafael 107.
E—1056 Indf.

MUEBLES

Alquilamos y vendemos a plazos.
NEPTUNO 217 Y 219
Teléfono U-1410
J. PICOS Y HNO.
V5 10018 19—18 Junio

MUEBLES USADOS

Sorpréndase con nuestros precios
"LA ZILIA"
Suárez 43 y 47 A-1598.
4531C 12—11 Jnio.

SE VENDEN

Asombrosa Liquidación

JUEGOS DE CUARTO

Uno de tres cuerpos, de caoba, barnizado en dos tonos, y decorado, $325. Otro, Id., de color nogal, decoraciones romanas, muy fino, en $280. Id., marqueteado, $180. Otro más, Id., $150. Uno de señorita, decorado y jaspeado, $75; y algunos más, de $50.

JUEGOS DE COMEDOR

Uno de Renacimiento, policromado, $250; uno Id., de caoba, enchapado, color nogal, $180. Uno Id., de color majagua, decorado, $90. Otro marqueteado, $80; y varios más, $65.

JUEGOS DE SALA

Uno de caoba con filete de bronce, de diez piezas, $120. Uno color aceituna, $80. Uno Id., color lila, $75; y varios más a $35.

OBJETOS VARIOS

Una pianola eléctrica, nueva, lo mejor, $250. Otra, Melville Clark, $180. Victrola ortofónica, $65. Una Id., ultrafónica, $65. Otra sistema ortofónica, $40. Fonógrafos, a $5. Aparadores ovalados con cristal, $16. Coquetas modernas, a $10. Mesas de correderas, $8. Máquinas de coser, a $10. Camas, de $6 en adelante, e infinidad de piezas que damos a precios increíbles.

EQUIPAJES

Baúles-Escaparates, a $15, de camarote y bodega, a $8, y maletas de un peso en adelante, y una infinidad de cuadros a precios sin competencia.

NOTA.—Compramos y cambiamos muebles modernos.

OTRA.—Tenemos camiones para mudadas a precios económicos, y personal competente.

Visiten esta casa y se convencerán. Gloria 123 y 127, entre Indio y San Nicolás, "La Casa Ferro". Teléfono M-1296.
V-5 8233 8-7 jun

MUEBLES

Grandes rebajas de precios.—Grandes facilidades. Nuevo sistema de ventas a plazos SIN FONDO NI FIADOR.—Gran existencia, desde lo más modesto hasta lo más fino y caprichoso. VENDEMOS, CAMBIAMOS Y ALQUILAMOS MUEBLES a toda la República. Embalaje gratis. Pida nuestro catálogo.—UNA VISITA Y AHORRARA DINERO.

La Casa López

BELASCOAIN 76-D
Ent. Jesús Peregrino y Pocito.
TELEFONO U-4541.
V-5 1111 V-7 jun

Grandiosa Liquidación

Por dejar el negocio. Joyas, muebles, ropas, baúles y maletas de todas clases.

Máquinas coser Singer, máquinas escribir, victrolas, todo procedente de empeños. Aproveche la ocasión e invierta bien su dinero.

LA SEGUNDA COMPETIDORA

San Nicolás No. 250, entre Gloria y Corrales. Teléf. M-2875.
V-5 813 Indf. 1 my

VENDO FINCA DE 1 1|2 CABALLEría, próxima a la Habana, mucha tros del Capitolio. Precio, $14.000. arboleda, tierra primera, 20 kilómeLlamar F-4230. De 3—7 p. m.
V5 12209 1 jun 4

GRAN FINCA

Próxima a la Habana; dos caballerías tierra inmejorable; mucho frente a carretera; moderno chalet. Arboleda colosal, toda de injertos seleccionados, $26.000. Gerardo Mauriz. FO-7815.
V3 12394 2—10 Jn.

VENDO EN CONJUNTO, MOBILIArio moderno, casa, compuesto sala; comedor; escritorio; dormitorios, con útiles, en una palabra: casa puerta. Llamar: U-7154.
V5 12560 3—11 Jn.

MUEBLES BARATOS

Díaz y Chao. Gran rebaja de precios en nuestras existencias; muebles de cuarto, comedor, sala y recibidor, finos y corrientes; piezas sueltas al contado y a plazos. Tomamos muebles a cambio. Neptuno 197, entre Belascoaín y Lucena. Telf. U-5154.
V-5 7466 5-4 jun

MUEBLES EN REALIZACION

Juegos cuarto 5 piezas desde $35; tres cuerpos, nueve piezas, $95; idem nuevo modelo, $155; comedor Renacimiento, $150; otro caoba, con bronces, fino $90; otros $45, recibidor y sala, varios modelos, desde $30; escaparates sueltos, $9, con lunas, 16; aparadores desde $6; coquetas, $7; sillones portal $4; camas madera cualquier tamaño, nuevas, $12; sillas, $1; sillones, $2; sofás, $3; camas hierro, $5; chaislong, $12, e infinidad de piezas más a como quieran. Visítenos y se convencerán. La Moderna, Salud 3, próximo a Galiano. Nota: Cambiamos y compramos de uso.
V5 11303 27 jun 5

VENDO EL MOBILIARIO COMPLEto de la casa de huéspedes, Galiano 90, altos, con 20 habitaciones. Lo doy todo en $500. Véame en la misma. Sr. Piney.
V5 11480 28—7 Jn.

REGALO DE MUEBLES

Se venden un juego recibidor y dos juegos cuarto en 110 pesos. San José 87.
V5 11103 26 jun 5

BILLARES. VENDO SEIS MESAS. Viuda, Carambolas y Chicago, desde $150. Juegos, bolas, bandas. También salón de tres mesas, en el barrio chino. Eladio, Oquendo 126.
V5 12046 31 jun 4

SE VENDEN

SE VENDEN TODOS LOS MUEBLES de una garconiere, nuevos, baratos. Lealtad 48, entrada Virtudes B, o llame al A-3931.
V5 12508 2 jun 5

POR EMBARCAR SE VENDEN TOdos los muebles, libero, buró, comedor, cocina gas, lámpara, calentador. Calzada 43. F-4222.
V5 12389 2 jn 6

EN LA CALLE 17 NUMERO 287, ENtre C y D, se venden algunos muebles; juego de comedor, etc.
V5 12576 3—9 Jn.

FAMILIA EMBARCA, VENDE NUEvos, juego cuarto, comedor Renacimiento, sala, lámparas, piano cola, etc. 17 número 19 esquina L. Teléfono F-4578.
V5 12039 31 jun 8

JUEGOS DE CUARTO

Seis piezas esmaltados, varios colores, $20 fondo y $8 mensuales. Juego cuarto, seis piezas, color nogal caoba, $20 fondo y $8 mensuales. Juego cuarto, tres cuerpos, "Arte Moderno", modelos originales. Juegos de sala, barnizados o esmaltados, del color que usted desee, $15 fondo y $7 mensuales. Juegos de recibidor, caoba, en varios estilos $15 fondo y $7 mensuales. Juegos de comedor, Renacimiento Adams C. y toda clase de piezas sueltas. Visítenos; compare precios y calidad. "La Eminencia", Neptuno 188, entre Gervasio y Belascoaín.
V5 4565C 31—30 Jn.

LIQUIDACION DE MUEBLES. "LA Victoria". Monte 193 esquina a Antes desde $8; con lunas desde $15, coquetas desde $10; aparadores desde $6; mesas correderas desde $6; de noche desde $2; espejo y consola desde $10; seis sillas y dos sillones, caoba, desde $18; americanos desde $15; juegos de cuarto marquetería desde $55; de comedor $55; de sala desde $35; vendemos muebles sueltos a plazos y contado. Alquilamos muebles. Damos facilidades de pago. Compramos muebles usados y se los tomamos en fondo. Para el campo, embalaje gratis.
V5 4567C 30 jun 30

SE VENDE BARATO Y BUENO UN juego de cuarto de ocho piezas. O'Reilly 5, habitación 16.
V5 11861 30—4 Jn.

MAQUINAS DE COSER, SINGER, TEnemos gran surtido de ovillo central. También 29-4, para remendar; 18-2 y 16-137, para zapaterías. Precios de situación; garantizándolas. Reparación a domicilio. San Rafael 142, entre Belascoaín y Gervasio. Teléfono U-4149.
V-5 7511-8 5-4 jun

VENDO JUEGO CUARTO, TRES cuerpos, piano flamante, ortofónica Víctor, recibidor mimbre, sala y comedor, pianola, paraván chinesco. San Rafael 152 esquina a Marqués González, primer piso. U 3163.
V5 10762 25 jun 4

JOYAS A PLAZOS

Relojes pulsera, señora, oro, 18 kilates, con esmaltes, muy finos. $3 fondo, 2 pesos mensuales. Anillos compromiso oro y platino, $1 fondo, $2 mensuales. Alfileres corbata, tresillos, pasadores, sortijas de brillantes y toda clase de joyas, con facilidades de pago. La Eminencia, Neptuno 188 entre Gervasio y Belascoaín.
V5 4566C 30 jun 30

SE VENDE UN MOBILIARIO DE oficina, propia para profesional. Calle 23 número 268, altos, entre D y E
V5 11968 31—4 Jn.

LIQUIDACION DE MUEBLES, ESCAparates desde $8; camas desde $5; coquetas desde $8; mesas de noche desde $2; de correderas desde $6; seis sillas y dos sillones de caoba desde $15; americanas $12; espejo y consola desde $8; juegos de cuarto desde $50; de comedor desde $55; de sala desde $35. E infinidad de muebles sueltos a precios muy baratos; damos facilidades pago. Compramos muebles; se los tomamos en fondo. Para el campo embalaje gratis. La Casa Durán, Angeles 84, próximo a Gloria. Telf. M-9175.
V5 4568C 31 jun 30

MUEBLES. SE VENDEN DE TODAS clases y precios baratos. Juegos completos y piezas sueltas, también se cambian. San José 75, cerca de Escobar.
V5 11911 30—14 Jn.

AVISO. SE VENDEN 3 MAQUINAS Singer, 1 gabinete, 3 gavetas, y 2 de cajón, muy buenas. Precios, $15, $9 y $8. Manrique número 64, entre San Miguel y Neptuno.
V5 11996 31 jun 5

SE VENDE UN JUEGO DE COMEdor. Se da muy barato. Puede verse de 9 a 3 en K 166, bajos, entre 17 y 19. Vedado.
V5 11943 31 jun 5

POR $150 AMUEBLAMOS SU CASA con tres preciosos juegos: Sala, cuarto y comedor. Todos reforzados de cedro y caoba de primera; lunas y cristales de lo mejor. Tenemos gran cantidad de muebles finísimos al alcance de todas las fortunas. No olviden La Casa Mastuche, la que siempre, como ninguna, ha podido acabar con la carestía de los muebles. Talleres y almacenes: Concha entre Luco y Justicia, Luyanó. Nota: Vendemos también a mueblistas.
V5 12398 2 jun 5

VENDO AL MEJOR POSTOR LOS muebles de una casa completa; juego de sala; juego de cuarto; juego de comedor; nevera Cristal; lámparas; etc.; etc. Está todo nuevo. Venta por la tercera parte de su valor. Urge su venta por embarcar junto o por separado. Gervasio 78, altos, entre Neptuno y Concordia.
V5 12168 1 jn 4

A LOS QUE SE VAN A CASAR. SE vende un juego de cuarto color azul, muy lindo, 6 piezas y un juego de mimbre color marfil. 60 cada uno. F-4230. De 3—7 p. m.
V6 12209 1 junio 4

GANGAS: MUEBLES, BAULES Y maletas de ocasión; joyas y ropa procedentes de empeño. Todo muy barato. Suárez 17 y 19.
V5 12447 2—9 Jn.

MUEBLES FINOS

De cuartos desde $55; de sala $45; de recibidor $35; juegos de comedor $65; juego de niño $40; juegos de cuarto con escaparate de 3 cuerpos nueve piezas $150; un juego de comedor de caoba, estilo Renacimiento $170; escaparates con lunas $25; camas de hierro desde $7; sillones de portal $9 el par; seis sillas y dos sillones de caoba, $20, y toda clase de piezas sueltas a precios muy baratos. Cao y Pita. Infanta 88 entre Carlos III y Estrella. U-4352.
V5 12449 2 jun 17

V-6. Maquinarias.

SE VENDE UN TORNO MECANICO, 32"x9 pies; un idem idem 28"x7 pies; un recortador doble, de 25 pulgadas de curso y 8 pies de bancasa. Habana 103, Habana.
V6 11098 26—10 Jn.

ALMACEN, EXISTENCIAS CONSTANtes de calderas, donkeys de vapor, bombas, motores, romanas diversos tamaños, arados, desgranadoras, tuberías, fluses acero para calderas, etc. Basterrechea Hermanos. Lamparilla 9 Telf A-2950 Habana.
V-6 2293 15-15 oct

MAQUINAS SINGER

Ovillo central, tenemos una gran cantidad de 12 pesos en adelante, de zapatero, 29—4 y 18—2, tenemos piezas de repuesto de todas clases, reparaciones a domicilio. Angeles 36, y Sitios.
V6 11381 27 jun 26

MAQUINAS DE ESCRIBIR UNDERwood, Remington, Royal, etc., vendo baratas, garantizándolas Especial atención órdenes del interior. Compro, reparo, alquilo. Acosta. Obrapía 30 casi esquina Cuba. A-1460.
V6 10849 31 jun 7

SE VENDEN

SE VENDE COMPRESORA MARCA Globe; contadora National; tres depósitos para aceite; dos extinguidores. Pueden verse. Garage Sta. Emilia, Jesús del Monte. Todo en magníficas condiciones.
V6 11834 30—4 Jn.

V-7 Automóviles y Accesorios

ROLLS ROYCE: SE VENDE, POR TEner que ausentarse su dueño. El más bonito de Cuba. Precio razonable. Sr. Dono. M-6111. Trocadero núm. 24. Habana.
V-7 8292 3-8 jun

SE VENDE UN CAMION AUTOCAR Informan: Desamparados 40, (herrería).
V7 12308 2—10 Jn.

MOTOCICLETAS INGLESAS A. J. S. Piezas de repuestos y accesorios. Gran taller de reparaciones. Precios de situación. J. Presas. Avenida de la República 390.
V-7 AT-8462 9-8 jun

SE VENDE UN PACKARD 12 EN perfectas condiciones a toda prueba. Zanja 71, garage Dora. Pregunte por Manuel.
V7 12028 31 jun

CAMIONCITO FORD DE TINTORERía, se vende en $100 al contado o a plazos. Agencia Ford. Marianao. Real y Avenida Columbia.
V-7 7586-C 22 ab Indf

SE VENDE BABY MARMON, CErrado, 5 pasajeros, 8 cilindros, casi nuevo, en $850. Puede verse, garage Industria 8. Para tratar, llame A-2581 de 10 a 11 a.m.
V7 11967 31—4 Jn.

CAMION DODGE LIGERO DEL 24 con carrocería de estacas, muy buenas gomas. Se da en 100.00. Carvajal, Real y Avenida de Columbia.
V-7 7592-C 25 ab Indf

VENDO BUICK CERRADO, DE 5 PAsajeros. buenas gomas y pintura Duco, lo doy muy barato. Piquera Consulado y Trocadero.
V7 11579 28 jun 4

VENDO PRECIOSO CASCO DE LANcha Runabout, de 16 pies, diseñado para velocidad, y pierdo cien pesos del costo. Ideal para quien desee hacer una lancha de carrera. Carvajal, Real y Avenida de Columbia, Marianao.
V-12 7622-C 6 my Indf

GRAN TALLER DE CHAPISTERIA

Reparación en general de radiadores; pintura "Duco"; soldadura outógena, de Enrique Padilla, Infanta entre Jovellar y San Lázaro. Telf. U-7267.

Esta casa pinta con "Duco" todas las reparaciones de los trabajos de chapistería, con precios muy reducidos y con toda garantía en las reparaciones generales. Mi interés es que sea usted un cliente para siempre.
V-7 12162 JIR. Indf

SEÑORA EXTRANJERA VENDE POR embarcarse, su cuña Buick, tipo Canadá. Se puede ver en el garage Miramar, F y 5, Vedado.
V7 12208 1 jun

ECONOMIZADOR DE GASOLINA, patente Roselló, para automóviles y camiones. Instalado y garantizado, a 5 pesos. Habana 103.
V7 11097 26—10 Jn.

SI USTED ES DUEÑO DE UN CADIllac 57 ó 59, no se gaste dinero en arreglarlo, ni en gomas. Tengo uno nuevo de esa época que se lo doy por lo que le cueste el arreglo del suyo. Carvajal, Real y Avenida Columbia, Marianao.
V-7 7621-C 6 my Indf

CUÑA FORD DEL 27 EN BUENAS condiciones. Se vende en cien pesos. Agencia Ford de Marianao. Real y Avenida Columbia.
V-7 7620-C 6 my Indf

SEDAN 4 PUERTAS CHEVROLET, en muy buenas condiciones; barato. 17 esquina A, garage, Vedado.
V7 12553 3—8 Jn.

VENDO CAMION FORD CERRADO, en 60 pesos; en muy buenas condiciones. Informan: en Paula y Santa Isabel, bodega, Reparto Otero, Jacomino.
V7 12577 3—6 Jn.

EN 200 PESOS, PACKARD 5 PASAjeros; gomas, pintura, fuelles y vestidura nuevosñ Agua Dulce y Buenos Aires, garage.
V7 12540 3—6 Jn.

POR EMBARCAR VENDO OLDSMObile cerrado, nuevo, por lo que ofrezcan. Calzada 43. F-4222.
V7 12388 2 jun 6

POR TENER QUE EMBARCAR VENdo Chevrolet del 27, en buen estado. Lo doy en $165, para verlo, después de las 12, en Príncipe 14, moderno, garage.
V7 12372 2 jun 5

VENDEMOS DOS CHASIS FORD SIN Fin, con extensión Olson, en $75 y $100. Agencia Ford de Marianao. Real y Avenida Columbia.
V7 4574C 2 Mayo ind.

VENDO CARROCERIA ESTACAS DEL nuevo camión Ford, sin uso, completa, en $60. Carvajal, Real y Avenida Columbia, Marianao.
V7 4575C 2 Mayo ind.

SE VENDE UN AUTOMOVIL CHEvrolet tipo Coach, en buenas condiciones. Ultimo precio: $150 contado. Aguiar 134.
V7 12316 2—4 Jn.

V-8. Instrumentos de Música

SE VENDE UNA ORTOFONICA CON cien discos. Se da barata. E número 37, entre 17 y 19, Departamento 408. Edificio Menéndez.
V8 1651 29—7 Jn.

VENDEMOS MUCHOS PIANOS PAra estudios que están como nuevos y los damos por lo que ofrezcan. Rubal y Blanco. Música. Monte 18.
V8 11556 28 jun 5

Casa CASTILLO
Aparatos de Radio
MAJESTIC y PHILIPS
A PLAZOS COMODOS. OBRAPIA No. 95. TELF. A-7088
V8 4563 30—30 Jn.

AFINE SU PIANO O PIANOLA POR $2.50. Absoluta garantía. Virgilio Fernández, procedente de grandes fábricas europeas. Taller de reparaciones de pianos y victrolas y barnizado. Zulueta 36 y medio. Teléfono M-3040.
Afinadores 11869 30—30 Jn.

GRAN REALIZACION POR QUINce días, de gran cantidad de pianos y pianolas de marcas acreditadas. Precios increíbles. Procedencia empeños. Ventas contado y plazos. "La Predilecta", San Rafael y Oquendo.
V8 11677 29—13 Jn.

INGLES, PARA APRENDERLO. FOnógrafos especiales, a $10. El maestro que nunca se cansa. Sansón. Teléfono I-2298.
V8 12041 31 jun 7

EN $70 VENDO, POR EMBARCAR, mi piano alemán "Richards", en muy buen estado, propia para estudios. Calle E número 35, Reparto Batista. Telf. X-1917.
V8 12023 31 jun 4

MANDOLINAS DESDE $4

Guitarras, violines, juegos Drum, discos Víctor. Gran liquidación de rollos para autopiano, a 20 centavos. Manuel y Guillermo Salas. San Rafael 14. A-4368.
V8 4557C 26—5 Jn.

M.E.C.D. 2016

SE VENDEN

PIANOS DE ALQUILER

Pianos y Autopianos a plazos, desde $10. Manuel y Guillermo Salas. San Rafael 14. Teléfono A-4368.
V8 4554C 26—5 Jn.

PIANOS, PIANOLAS DE LO MEJOR las vendo como quiera, venga y vea. Cambio radios por pianos. Visite la Casa Domínguez, Dragones frente al Teatro Martí. Telf. M-8040.
V8 11863 30—14 Jn.

PIANOLA R. S. HOWARD, SE VENDE una completamente nueva, se da por lo que ofrezcan. Monte 18 entre Aguila y Angeles.
V8 11555 28 jun 5

SI ESTA HASTIADO DE SUS DISCOS, no los bote. Nosotros se los compramos. Librería "La América", San José 5, esquina a Zulueta.
V8 12574 3—5 Jn.

RADIOS VICTOR Y RADIOLAS RCA

Al contado y a plazos, desde $10. Solicite una demostración. El Radio debe estar en todos los hogares. Manuel y Guillermo Salas. San Rafael 14. Teléfono A-4368.
V8 4555C 26—5 Jn

REPARACION DE VICTROLAS Y FONOGRAFOS

Ortofónicas Víctor, al contado y a plazos. Venga a oir los nuevos discos Víctor: Sones, Danzonetes, Danzones, etc. Manuel y Guillermo Salas. San Rafael 14. A-4368.
V8 4558C 26—5 Jn.

RADIO

Gran taller de reparaciones de toda clase de aparatos; trabajos garantizados; precios reducidos. Manuel y Guillermo Salas, San Rafael 14. Teléfono A-4368.
V8 4556C 26—5 Jn.

AFINACION Y REPARACION DE PIANOS

Y autopianos. Expertos operarios. Materiales de la mejor calidad; trabajos garantizados. Manuel y Guillermo Salas, San Rafael 14. Teléfono A-4368.
V8 4553C 26—5 Jn.

OPORTUNIDAD: SE VENDEN DOS pianos alemanes flamantes, acabados de recibir. Venta por cuenta del fabricante. Precio único: $425. S. Iglesias, San Rafael 46.
V8 11606 29—5 Jn.

MUY BARATOS: VENDO PIANO nuevo, casi regalado y una pianola, con muchos rollos y todos los muebles. Campanario 42, altos. Telf. M-1218.
V8 12438 2—7 Jn.

PIANOLA, ORTOFONICA Y TODOS los muebles, por lo que ofrezcan. Viaje rápido, urge venta. San Rafael 152, primer piso, esquina a M. González. Teléfono U-3163.
V8 12437 2—7 Jn.

MAGNIFICO PIANO GIRALT, REfractario al comején, completamente nuevo, muy barato. Facilidades para el pago. San Rafael 141, bajos, entre Soledad y Oquendo.
V8 12436 2—7 Jn.

SE VENDE MUY BARATO UN ARmonium marca "Estey" de poco uso y de muy buenas voces. San Rafael y Consulado. Universal Music and Comercial Co.
V8 12307 3—9 Jn.

RADIO MAJESTIC

El poderoso monarca del aire, el radio sin ruidos y de asombroso alcance, el de sorprendente selectividad, está hoy en sus manos por las

GRANDES FACILIDADES

que le ofrecemos para adquirirlo a plazos y al contado. También aceptamos como parte de pago

PIANOS Y PIANOLAS

victrolas y otros radios inferiores. Esta es su oportunidad.

DIAZ. A-2826

Aproveche hoy, no espere a mañana.
V8 12331 2 jun 5

SE VENDE UNA VICTROLA DE GAbinete, con 25 discos; todo en $30. En la misma se venden dos bicicletas, una de varón, núm. 28, y otra de niña, número 26. Se dan baratas. Informes: A número 15, entre Línea y Once, Vedado.
V8 12340 2—6 Jn.

VOXOLA SCREEN-GRID RADIO. EL de más alcance, más selectividad, más volumen y pureza de tono inigualable, equipado con bocina electrodinámica de la Magna-Vox. Oígalo y compare. Casa Bautista. Consulado entre San Rafael y San Miguel. Telf. A-8012.
V12 12104 31 jun

CROSLEY SCREEN-GRID RADIO AL contado y a plazos. Ya llegó el modelo Capitolio, todo eléctrico, con 7 bombillos, a $49. Admitimos como parte de pago Vistrolas y máquinas de escribir. Gran liquidación de radios de uso, eléctricos y de baterías, y victrolas de todas clases. Casa Bautista. Consulado entre San Rafael y San Miguel. Teléfono A-8012.
V12 12105 31 jun 6

V-10. Cajas Registradoras.

REGISTRADORAS NIQUELADAS DE caoba, cinta, ticket, contadoras, gavetas, vendemos sin dinero de entrada. También hacemos reparaciones garantizadas. Compramos también. Campanario 89. Telf. M-9571.
V-10 8873 12-11 jun

CASA PRESTAMOS

VENDO Y REPARO CONTADORAS, esmalto caoba. Unica casa en Cuba que usa baño inoxidable para registradoras niqueladas, evitando se oxiden. J. R. Ascencio, Campanario 89. Teléfono M-9571.
V10 11851 30—9 Jn.

V-11. De Animales.

A CRIADORES DE CERDOS

Tengo tríos de cerdos Hampshire de pura raza; los padres, registrados por la Hampshire Association en los Estados Unidos; de tres meses vacunados contra la pintadilla y hemorragia septicemia. Precio libre a bordo Artemisa, $50 el trío. También de sesenta días, $25 el par. Dirigirse a Finca "Dolores", apartado 9. Artemisa. Teléfono 193-2.
V11 11449 28—7 Jn.

CACHORROS DE MAS DE 40 DIAS. Casta Policía, Lobo. Se venden en Real de Puentes Grandes, número 15, Ciénaga, entre Gravina y Ulloa. Teléfono I-7184.
V11 12003 31—6 Jn.

VENDO CONEJOS NEW ZEALAND Red, pura raza pedigree original de un Rabbitry registrado en E. U. Informa, García, M-1189.
V11 12057 31 jun 5

SE VENDEN PERRITOS POMERAnies en Oquendo 31 entre Jesús Peregrino y Pocito.
V11 12455 2 jun 5

SE VENDEN SEIS CACHORROS POlicías, a poco precio. Tienen un mes. Se pueden ver los padres. Avenida 10 entre 7 y 6. Reparto Buena Vista, chalet Villa María.
V11 12351 2—5 Jn.

VENDO 12 GALLINAS PLYMOUT Rock con su gallo, y un cachorro Policía, 5 meses. Se da barato. Informan: Muralla 7-A bodega. Señor González.
V11 12352 2—5 Jn.

V-12. Objetos Varios.

SEÑORES SASTRES: VENDO TARIma, mostrador, maniquíes, tijeras y máquinas de coser. Barato. Jesús del Monte 35.
V12 11569 28 jun 4

VENDO DOS VIDRIERAS MOSTRAdor, modernas. Una contadora National, framante; y todos los enseres que pueda necesitarse para montar un café. De 8 a 9 am. 5 a 6 pm. ompostela 57.
V12 11960 31—8 Jn.

PARA DESTILAR AGUA, VENDO un destilados propio para farmacia, laboratorio o garage; funciona con gas; en perfecto estado; se vende por tener que reducir el local, en menos de la mitad de su valor. Puede verse funcionar. Cerro 697.
V12 12534 3—7 Jn.

¡¡Se necesitan Cameramen!!
¡$500.00 mensuales!

Gran oportunidad se ofrece para quien quiera trabajar en esta profesión. Vendo un equipo completo para la toma e impresión de películas de cine, en $150. Emilio Domingo del Río. DIARIO DE LA MARINA, Departamento Clasificados.
V12 11758 4 Jn.

VIDRIERAS

Se dan casi regaladas dos de mostrador, en magnífico estado. Para verlas y su dueño: en Colina número 35, esquina a Reyes, Jesús del Monte, a todas horas.
V12 12302 2—5 Jn.

GANGA: ESTRUCTURA PARA ALmacén, $1.000. Se vende al contado este lote de acero, producto de desmantelamiento de un almacén de azúcar dañado por incendio. Se da barato, por desearse venderlo rápidamente; tal y como está en el Malecón del Puerto de Santiago de Cuba. Con este material puede reconstruirse fácilmente otro almacén para más de 50.000 sacos. Informes: M-2863. Metropolitana número 223, Habana. Sres. Jiménez o García.
V12 12045 31—7 Jn.

VIDRIERAS: TENEMOS EN TODOS tamaños; armatostes, dos de bodega y otros varios. Todo esto lo regalamos. Informan: Zanja núm. 63.
V12 11470 28—7 Jn.

CASAS DE PRESTAMOS

Préstamos

LA SEGUNDA COMPETIDORA. — Dinero en todas cantidades sobre JOYAS, MUEBLES, ROPAS y toda clase de OBJETOS DE VALOR. — Módico interés y absoluta reserva.

NOTA: Se compran y cambian muebles modernos. San Nicolás número 250, entre Gloria y Corrales.

TELEFONO M-2875
Y- 913 Indf. 1 my

PARA OFICINA Y DE OCASION

Burós planos y cortina; burós; máquinas de escribir, sumar; libreros, giratorias; mesas de máquinas; archivos; mimiógrafos; accesorios. Véalos. Villegas 6. A-8054.

A-8054, DE OFICINA

Compro y empeño archivos; máquinas de escribir, sumar; burós planos y cortinas; mesas; máquinas; accesorios; cualquiel cantidad. Llame al A-8054.

A-8054, MAQUINAS EMPEÑO

Y compro de escribir, sumar, en cualquier estado; archivos; cajas archivos, caudales; mimiógrafos y accesorios en todas cantidades. Llame a A-8054.
Y D-6 E-317 Indf

DINERO E HIPOTECAS

Se Ofrece

DINERO

Doy grandes y pequeñas cantidades en hipoteca desde el 6% en adelante para la Habana y sus barrios; también tengo para los Repartos. Operación rápida y absoluta reserva.

JULIO C. GRANDA

Obrapía 33. Telfs. M-5921 y F-5759.
Z- 7844 6-8 jun

HIPOTECAS: DOY DINERO SOBRE toda la Isla. Fernández Hermo. Obra finca rústica de labor y renta en po 59. A-9916.
Zso. 11689 29—13 Jn.

DOY DINERO EN PAGARE, CON LA firma de un propietario de casa. También en primera y segunda hipotecas, al 7 por ciento. Hago operaciones sobre usufructos, condominio, nuda propiedad participación de herencia, bóvedas. Operaciones en el día. Alberto Cuervo. Aguiar 43. Teléfono A-6312.
Zso. 11979 31—8 Jn.

HIPOTECAS: DOY DINERO SOBRE finca rústica de labor y renta en toda la Isla. Fernández Hermo. Obispo 59. A-9916.
Zso. 11689 29—14 jun

HAGO PRESTAMOS, A DEVOLVER semanalmente, con la firma de dos comerciante o tres empleados de empresas particulares. Operación rápida. Alberto Cuervo, Aguiar 43. Teléfono A-6312.
Zso. 11978 31—8 Jn.

EN HIPOTECA DOY $500 A $5.000 sin comisión, Habana Repartos. También $6.000 a $50.000 y segundas hipotecas, Neptuno y Amistad, café vidriera tabacos, Díaz.
Zso. 11634 29—6 Jn.

DINERO

Para fabricar frente al Colegio de Belén.

A los que compren solares en las dos manzanas situadas en la doble línea del tranvía entre las calles 4 y 6 (frente al Ldo. Jesús Ma. Barraqué), les facilito íntegramente el importe de su construcción.

Se dan facilidades de pago; pudiendo si se desea amortizar con los alquileres.

Segundo García Tuñón
Cuba No. 81, altos.
Teléfono A-4005.
Z 11089 26—10 Jn.

DINERO EN HIPOTECA A LOS MEJORES TIPOS DEL MERCADO

JOSE DELAGE

EMPEDRADO 30. Telf. A-4442
4542C 19 junio 19

HIPOTECA: ME URGE COLOCAR desde 500 pesos hasta 45 mil, con buena garantía. Cobro poco interés; mucha reserva. J. Llanes. Sitios 42, esquina San Nicolás. Teléfono M-2632.
Z 11016 26—10 Jn.

INVIERTA SU DINERO

No pierda sus intereses, nosotros podemos colocarle en primeras hipotecas, con buenas garantías, cualquier cantidad que usted tenga, sin gasto alguno para usted. Puede dirigir su oferta a Villamarín y Vallongo. Calle Cuba 21A. A-7150.
ZS 11527 28 jun 12

VENDEMOS COCINA DE GASOLIna, porcelana blanca, completamente nueva, con horno asador, tanque para diez galones; calentador y bomba. Informes: A-4814.
V12 12335 2—5 Jn.

PRESTO DINERO PARA BOVEDAS y panteones, con mucha reserva, firmo en el día la transacción. J. Llanes, Sitios 42 esquina San Nicolás teléfono M 2632.
Z 10957 25 jun 9

HIPOTECAS: DOY DINERO AL 6 Y 7 por ciento sobre casas y solares, Habana y sus Repartos. Absoluta reserva. Fernández Hermo. Obispo 59, A-9916.
Zso. 11688 29—23 Jn.

DESDE 3% AMORTIZANDO
DESDE 5% SIN AMORTIZAR
Dinero s/. Hipotecas
TIEMPO 2 ó MAS AÑOS a voluntad de Vd.
PAGAMOS NOTARIA
A-4358 M-6263 Altos Droguería SARRÁ
11371 27 jun 6

Tenemos Grandes

Y pequeñas cantidades de dinero para hipotecas al mejor tipo, sobre fincas, casas en la Habana, Marianao y sus barrios, para fabricar. Martínez y Prieto. O'Reilly 23 A-6951.
Z- 106 Indf 30 en

DINERO para hipotecas al tipo mas bajo de plaza, en todas cantidades, con la mayor reserva y prontitud. Miguel F. Márquez, Empedrado 16, altos, esquina a Cuba.
Z- 2102 Indf. 1 sep

DOY DINERO EN HIPOTECA EN pequeñas y grandes cantidades; compro; vendo y tomo dinero con buenas garantías; sobre fincas rústicas y urbanas. Informan en el teléfono F-5738.
Z 12151 1 jun 5

DINERO E HIPOTECAS

HIPOTECAS: TENGO DINERO EN todas cantidades, a los mejores tipos del mercado, para la Habana. Vedado y Repartos. Compro créditos hipotecarios, bien garantizados. Quesada. F-5384.
Z.o 9554 16—4 jun.

DAMOS DINERO SOBRE JOYAS y objetos de valor, con módico interés. Compramos oro y platino. Neptuno 199, esquina a Lucena. Telf. U-5154, Díaz y Chao.
Z- 7465 5-4 jun

$7,000 DESEAN COLOCARSE JUNtos o separados en hipoteca, casas o finquitas, siempre que dé interés, no menos del 8 o|o. Cerro número 552 A. Telf. I-1790.
Z 12428 2 jun 5

PRESTAMOS DINERO A EMPLEAdos de empresas particulares. Dirigirse a González q Compañía, Edificio The Bank of Nova Scotia, departamento 202. Cuba 33, esquina a O'Reilly. Teléfono M-9486.
Z 12061 31—4 Jn.

Se Toma

TOMO $2,500 EN SEGUNDA HIPOteca ú $8,500 en primera, sobre casa en la Habana en buen punto, 8 1|2 0|20 con 205 metros. Informes el dueño. Acosta 52. Telf. A-3565. Señor Cuesta.
Z 11969 31 jun 6

TOMO EN 1a. HIPOTECA $29.500

Pago el 7 o|o, tiempo 2 años a 2 más. Garantía, chalet moderno de dos plantas con una superficie de mil metros, situado en la Calzada del Vedado. Tratos directos. Señor Barros. Telf. M-7730. Chacón 23, bajos, Habana.
Z 12514 2 jun 5

TOMO EN PRIMERA HIPOTECA $5,000 y $1,000; también vendo una esquina en la Habana en $4,000. Informa, señor Victorero, Revillagigedo número 35. Café.
Z 12229 1 jun 4

DESEO $7,000 EN PRIMERA HIPOteca, interés razonable, sobre casa moderna que vale más del doble. Deseo tratar directamente prestamista serio. No corredores. Llámeme teléfono FO-2187.
Z 12223 1 junio 5

PARA EL HOGAR

PH-1. Comidas a Domicilos.

LLAME AL U-7457 Y COMERA MUY bien por poco dinero. Comida inmejorable, muy sana; abundante; excelentemente sazonada. Artículos de primera. Uno $0 60; dos $1.00. Gervasio 59. Pruébela.
PHI 11667 29—3 Jn.

SAN JOSE 153, BAJOS, NUEVO DUEño, sirve comida, artículo primera, variado domingo, arroz con puerco; lunes, tamales; jueves, costilla puerco, plátano verde; sábado, pescado rueda; uno $60; dos, $1.00; meses y quincena, más barato. U-5459.
PH1 12040 31 jun 3

GRAN CASA DE COMIDAS Y TREN de cantinas. Servicios a domicilio. Buena y sabrosa comida y abundante a precios sumamente baratos. Prúebela y se convencerá. Se admiten abonados al comedor. Oficios número 38, frente a Correos.
PH1 12085 31 jun 15

PH-2. Reparación de Muebles.

REPARACION DE MUEBLES

De todas clases y taller de tapicería. Especialidad en mimbres. Pintamos con "Pistola". Magníficas referencias de familias satisfechas de nuestro trabajo. Cumplimiento en los encargos es nuestra divisa. Pedro García. **Hospital 19, entre San Rafael y San José. Teléfono U-4424.**
PH-2 4525C 9-8 jun

QUIERE USTED ARREGLAR SUS muebles en Industria 33. Teléfono M7679. Se barnizan, esmaltan doran tapizan y arreglan toda clase de mueblas, se hacen trabajos de carpintería. A precio módico.
PH 2 10888 25 9 Junio.

SE ARREGLAN MUEBLES "EL ARTE"

Taller de reparación y reconstrucción de muebles; envases y embarques. Especialidad en pinturas barnices y tapicería. Calle I número 69, casi esquina a Calzada Teléfono F-2312.
PH2 4540C 17—17 Junio.

REPARACION MUEBLES, CASA Pardo, U-5761. Barnices muñeca fino, esmaltes Duco, decoraciones, pinturas mimbres a vapor, dorados, tapicerías. Azogamos lunas, reformamos y envasamos muebles. Garantizamos nuestros trabajos Precios baratísimos. San Rafael número 130.
PH3 11874 30—30 Jn.

PH.-6. De Interés para el Hogar.

GRAN DEPOSITO GUARDAMUEBLES

¿Porqué malvender sus muebles? ¿Vd. viaja? ¿Se reduce de casa? Guárdelos por el tiempo que necesite. Los conservamos en perfecto estado y asegurados contra todo riesgo. D'Estrampes 7. Telf. I-1645, Apastado 239a.
PH6 10975 26—5 Jn.

PARA LAS DAMAS

PD-2. Masajistas.

MASAJE, GIMNASIA, SUECOS. MEdicinales, tratamientos: reumatismo, artritismo, circulación, dispepsia, estreñimiento, adelgazar. También asma, bronquitis, anemia, etc. Precios situación. Informa, señor Lereu, 3 a 6. Salud 22, bajos. Teléfono A-2224.
PD2 11986 31 jun 16

PD-5. Especialidades

EXCEMICIDA DE MADAME SENtouré. Maravillosa pomada francesa, infalible para excemas, herpes, peoriasis, granos, fístulas. Poderoso específico para llagas, úlceras crónicas. Curas asombrosas. Venta: Sarrá, Jahnson, Taquechel. Depósito: Máximo Gómez 412. Dr. Moriet.
PD-5 G-8 Ador. Indf.

PD-6. De Interés para las Damas

"EL PENSAMIENTO" CALZADO A medida; hecho a mano. Especialidad para pies delicados o defectuosos. Pasamos a domicilio. No cobramos el lujo. Calzada del Cerro 771. (Frente a la iglesia). Telf. I-6157.
PD-6 5306 21-21 jul

ENDUREZCA SUS UÑAS CON "EMERALDINE"

Su aplicación no perjudica los esmaltes. De venta en los establecimientos del ramo.
PD5 4564C 30—14 Jn.

MANTONES DE MANILA; MANTIllas; peinetas españolas; trajes típicos de todas naciones; pinturas, maquillajes para artistas de teatro y de cine. Alquiler de disfraces para carnaval, de todas clases y estilos, los alquila PILAR, Virtudes 28, entre Aguila y Amistad. Teléfono M-9392.

FUERA CANAS. OBTENGA UN hermoso color negro o castaño usando "La Favorita", tintura instantánea y vegetal a base de Quina. Estuche, $1. De venta en boticas y sederías. Depósito: Peluquería PILAR, Virtudes 28. Teléfono M-9392.

CORTE DE PELO A SUS NIÑOS por expertos peluqueros, estilo americano y francés. Niños, 50 centavos. Niñas, modelo "Garzón"; niños, "Juana de Arco", 50 centavos. Señoritas, 80 centavos. Peluquería PILAR, Virtudes 28. Teléfono M-9392.

"PILAR": PELUQUERIA DE SEñoras y niños. Peinados, $1. Masajes, 50 centavos; manicure, 50 centavos; lavado de cabeza, 50 centavos; teñido del cabello, desde cinco pesos. Trenzas, moños postizos, cabello. Virtudes 28. Teléfono M-9392.
PD6 11024 26—25 Jn.

CORDONERIA

"El Adorno": Hacemos cualquier clase y forma de cordones, borlas, flecos; estandartes; biretes de doctor y variedad de adornos para cortinajes y tapicería. La casa más acreditada de Cuba en su giro. San José 12. Teléfono M-2135. Habana.
D4 8465 10—9 Junio.

PARA CABALLEROS

HERNIAS

Vendaje especial, cómodo y sencillo Fajas reductoras. Corsets para desviación de la columna vertebral y aparatos para toda clase de imperfecciones. Emilio P. Muñoz. Ortopédico. 20 años establecido. Consulado 89-D. Teléfono A-9559.
K- 411 30d v. 13 my

Oferta Especial

TRAJES

DRIL BLANCO

100

A DOCE PESOS

Havana Sport

MONTE 71 y 73

FRENTE A AMISTAD
K 11812 30—9 Jn.

ANUNCIESE EN EL Diario de la Marina

ENSEÑANZAS

E-1, Academias.

ACADEMIA MARTI: CORTE Y costura, Corsets, sombreros, flores y toda clase de labores. Dirigida por la señorita Carmen Fernández. Apodaca número 43, altos. Telf. M-2774 Habana.
E1 10252 21 Ma. 20 Jul

"ACADEMIA TODO ARTE"

Por módico precio, puede usted aprender música, dibujo, pintura y labores. Cocina y repostería. Especialidad en trajes finos de encaje inglés. San Mariano 48. Telf. I-4347.
E-1 7941 7-6 jun

TAQUIGRAFIA Y MECANOGRAFIA $3 Clases diurnas, nocturnas y a domicilio. Contabilidad elemental y superior por experto contador. Cálculos, Ortografía e Inglés. Trabajos de Oficina. Enseñanza práctica. Academia Mercantil. Luz 22. Teléfono: A-9621.
E1 11426 28—7 Jn.

INGLES Y TAQUIGRAFIA

Aproveche las vacaciones de verano para hacerse más apto y conseguir empleos mejor retribuídos. Clases diurnas y nocturnas. Comandante Whitmarsh, director Academia Calixto García, San Lázaro 339, altos, entre Basarrate y Mazón.
E-1 4527 10-10 jun.

"INSTITUTO COMERCIAL": DIA y noche. Teneduría, Aritmética, Caligrafía, Redacción; todo $5.00 mensuales. Inglés, Taquigrafía Pitman, Mecanografía, Ortografía, 5 pesos. Diploma y empleo final. Primera Enseñanza, Pupilaje. Belascoaín 195. Telf. M-1803. Pida folleto.
E1 10490 22—21 Junio.

Gran Academia Comercial de Idiomas, Taquigrafíía y Mecanografía. Unica premiada en el concurso Profesional celebrado el 28 de Mayo de 1922. Colegio elemental y superior. Director: Luis B. Corrales, Loma de la Iglesia de J. del Monte, Teléfono I-2490. Clases de día y de noche. Internos. En todas las librerías y en esta Academia se vende la única Aritmética Mercantil, práctica, con problemas de Teneduría de Libros. Más útil y más barata que se conoce.
E1708 1 Agosto.

PRONTUARIO DE LOS VERBOS INGLESES

INVOCACION NOTABLE
Diccionario-Gramática Manuable
Que facilita grandemente el rápido conocimiento del inglés. De venta en las principales librerías.
E1 10424 22—6 Jn.

MANRIQUE DE LARA

La Academia mayor de la Habana

Fundada en 1916; Comercio, bachillerato, Ingreso a las Escuelas de Ingeniería y Veterinaria, idiomas, primera enseñanza. Internado para varones. Medio internos y externos de ambos sexos. Hágase taquígrafo mecanógrafo, o tenedor de libros. Cientos de alumnos diplomados, empleados por nosotros en Bancos, casas cmerciales y notarías. Clases de día y de noche. Pida prospectos e informes por correo o por teléfono. Cuba número 58. Telf. M-2766.
E1 4573C 2—2 Julio.

GRAN ACADEMIA DE CORTE NACIONAL

SISTEMA "SERRA"

Damos títulos de profesoras en un mes. Admitimos pupilas y medio meses. Admitimos pupilas y medio pupilas. Clases por correspondencia, día y noche, domicilio. Vendemos el valioso método Serra. Lealtad 82. M-6846. Paquita Serra.
E-1 8560 10-9 jun

BAILES WILLIAM

Aprenda Son, Danzón, Foxtrot, Pasodoble, Vals; 5 bailes, $10. Son y danzón, $5. Con derecho a clases hasta aprenderlos. Bailes españoles, castañuelas, bailes teatrales. Casa particular. William. M-3643.
8844 12—12 Junio.

Academia de inglés ROBERTS

MALECON 31

Las nuevas clases principiarán el día 2. Clases nocturnas, $6.00 mensuales. Clases particulares por el día, e la Academia y a domicilio. ¿Desea usted aprender pronto y bien el idioma inglés. Compre usted el METODO NOVISIMO ROBERTS, reconocido universalmente como el mejor de los métodos hasta la fecha publicanos. Tercesa edición, pasta, a $1.50.
E-1 B1403 Inf. 6 jun

ACADEMIA APRENDA CORTAR EL SISTEMA ALEMANY

Superior a todos prueben serán sus vestidos elegantes "chic". Parisién éxito figurines complicados, graduamos con título profesoras, clases a domicilio y correspondencia, vendemos métodos corte, confeccionamos trajes elegantes, precios módicos y moldes franceses. Virtudes número 13. Telf. A-5967.
E1 10544 22—5 Jn.

ENSEÑANZAS

E-2. Colegios.

COLEGIO "SAN ALBERTO"

Primera y segunda enseñanza, Comercio. 17 número 233. Vedado. Teléfono F-5594. Se admiten medios internos y **dos internos en familia** no mayores de 14 años. Clases por horas, desde las cuatro. No hay vacaciones de Verano. Se dan asignaturas de Ingreso y Primer Año para Septiembre.
E-2 7617-C 5-5 jun

COLEGIO SAN ELOY

Pupilos desde 18.00 al mes. Primera Enseñanza, Preparatoria, Bachillerato, Idiomas y Comercio. Se admiten isternos, medio internos o externos. Calzada del Cerro núm. 620, Habana. Teléfono I-6002. Pida Prospectos.
E2 7021 2 junio 17

COLEGIC "LA GRAN ANTILLA"

Primera y Segunda Enseñanza

Setenta años de experiencia y éxitos ininterrumpidos, con ur magnífico profesorado titular y competente. Para la enseñanza práctica se dispone de un completo gabinete de Física, laboratorio de Química, museo de Historia Natural, mapas geográficos e históricos, etc.

Cursillo de Verano

El Cursillo de verano para los alumnos suspensos o no presentados al examen, empezará el 16 de Junio, para poder dejar explicados los programas de las distintas asignaturas de Bachillerato e Ingreso antes de empezar los exámenes de Septiembre. Las clases de Física, 1º y 2º, Geometría y Trigonometría y Química, serán dobles. Se admiten pupilos y medio pupilos; externos, de ambos sexos. Calle 6 número 9, Vedado. Telf. F-5069.
E2 4543C 19—18 Junio.

E-3. Conservatorios.

EZQUERRO ESCUELA DE PIANO

Clases especiales de virtuosidad, garantizada, para consagrados. Escuela y métodos especiales y purgados de superfluidades. Altos, Cuba 108, esquina a Sol.
E1 10017 19 junio 18

ACADEMIA MUSICAL "MANTICI", incorporada al Conservatorio Valls. Piano, Violín, Mandolina y Solfeo. San Lázaro 309, bajos. Telf. U-4297.
E3 11644 29—6 Jn.

E-5 Profesores

PROFESORA FRANCESA

Da clases de Francés y Literatura a domicilio y en su Academia. Calle 4 número 253 entre 25 y 27. Vedado. Teléfono F-2658.
E-5 1862 Indf 1 sept

EL DR. SERAPION

Dará en las vacaciones cursos especiales de Inglés y Preparatoria para el Instituto, Escuela de Comercio, Comadronas. Le garantiza el éxito. Véalo en Gervasio 116, altos.
E5 10995 26—10 Jn.

PROFESORA INGLESA DE LONDRES Tiene algunas horas disponibles para dar clases colectivas o individuales a domicilio o en su casa. También preparará discípulas para los examenes. Llamen al F5413.
10289 21 5 junio.

$5 AL MES, DURANTE LAS VACAciones, una profesora inglesa, graduada, con larga experiencia, da clases en su casa, tres veces semanales, dos horas de clases. Método Jorrín. Ingreso primero y segundo año, y comercio. También clases en casa particulares por método Berlitz, etc. Llamar, F-6534, menos los domingos.
E5 13098 31 jun 30

PROFESORA DE PIANO Y SOLFEO, da clases a precios módicos y examina en el Conservatorio La Milagrosa. San Ignacio 124. Teléfono M-2974.
E5 12022 31 jun 5

PIANO Y SOLFEO: DOY CLASES. También a domicilio. En poco tiempo tocará lindas piezas y será profesora estudiando por mi práctico sistema. A-0225. Precios económicos.
E-5 7616C 5-5 jun

PROFESORA AMERICANA DESEA discípulos para enseñarles inglés a domicilio. Telf. M-3916.
E5 12233 1 jun 8

TRADUCCIONES INGLES-ESPAÑOL, especialidad en asuntos comerciales y legales, leyes, decretos, así como catálogos, anuncios, etc. Suárez. Neptuno 243 A. Telf. U-3461.
E5 12423 2—2 Julio.

PROFESOR. DARIA CLASES DE PRImera enseñanza, preparatoria, ingreso en el Instituto, a cambio de habitación para dormir. Telf. U-3242
E5 12495 2 jun 4

SEÑORITA MAESTRA NORMALISta da clases a domicilio en colegio o academias, también prepara para Institutos, Normales, etc. Llamen al teléfono A-7085.
E5 12454 2 jun 5

PROFESORA DE CORTE Y COSTUra sistema Serra, doy títulos en un mes, me hago cargo de toda clase de costura, saco moldes a medida. F-3011.
E5 12479 2 jun 8

INGLES, FRANCES, TAQUIGRAFIA (Gregg) y Redacción. Atención personal, garantizando enseñanza. Métodos más modernos. San Nicolás 197. Teléfono M-6754.
E5 12585 3—5 Jn.

ENSEÑANZAS

PROFESORA DE PIANO, TEORIA y Solfeo, incorporada al Conservatorio Orbón. Clases a domicilio y en su casa. Egido 55 altos. Precios módicos. Teléfono A-7371.
E5 10000 19—4 My.

SE OFRECE SEÑORITA PARA ENseñar francés, español, acompaña niños intersa externa. Buenas referencias. F-3241.
E5 10567 23—9 Jn.

APRENDA EL INGLES RAPIDA Y correctamente, con un inglés que sabe enseñar. Dirigirse por correo a Mr. Tulford. D'Strampes 55, Víbora.
E5 11300 27—5 Junio.

PROFESORA INGLESA

Tiene algunas horas disponibles. Llamen al F-2047.
E5 11590 29—10 Jn.

PROFESORA: CLASES PARTICULAres en casa y a domicilio. Ingreso Instituto, Escuela de Comercio y otros. Procedimiento eficaz para niños. Doy referencias. Precios convencionales. F-2635.
E5 11422 28—5 Jn.

REMITA SESENTA CENTAVOS EN giro postal (no sellos), para enviarle mi nuevo libro para aprender inglés. Marqués González 5. J Mora González.
E1 6866 1—21 Junio.

SE OFRECE PROFESOR PARA ASIGnaturas del Bachillerato: Aritmética, Algebra, Gramática, Preceptiva y Castellana. Teléfono U-2146. Domicilio: San Miguel 169, altos, primer piso, derecha.
E5 12368 2—10 Jn.

PROFESOR NGLES Y ALEMAN, SE ofrece para dar clases y traducciones, a domicilio. Precios convencionales. San Lázaro 309-A.
E5 11794 30—6 Jn.

PROFESORA DE UNA ACADEMIA de Inglés, tiene algunas horas disponibles para dar clases individuales o colectivas a domicilio o en su casa, Precios módicos, Teléfono A-9948.
E5 12353 2—5 Jn.

INGLES; TENEDURIA; TAQUIGRAfía (inglesa y española); Ortografía; Mecanografía; Matemáticas; Dibujo Lineal y Mecánico. Enseñanza a domicilio por el profesor F. Heitzmon, Reina 36, altos. Honorario, 11 pesos colectivas. Se darán más informes por escrito o personales.
E5 11428 28—12 Jn.

PROFESOR DE INGLES DR. VRETtos, ofrece sus lecciones de idioma inglés a domicilio o en su casa. Método práctico de conversación. Adquisición rápida del idioma. Precios convencionales. Industria 100, altos. Teléfono A-4951.
E5 10633 23 junio 7

DE INTERES GENERAL

BAULES Y MALETAS

Surtido completo de lo más fino hasta lo más económico; precios no vistos. JOYAS, MUEBLES Y ROPAS. Las compramos siendo modernas, las empeñamos con interés módico, y las vendemos con facilidades de pago. Antes de comprar vea nuestra exposición y precios; se convencerá.

LA COMPETIDORA

Gloria e Indio.
Teléfono: A-6827
I- 788 Indf. 1 my

ZALDO & Co.

Cuba 76-78, Habana

COMPRA Y VENTA de valores y propiedades. Administración de Bienes, inversión de capitales. Representaciones. Cambios extranjeros. Agentes Generales de The Fine Art & General Insurance Co., Ltd., Compañía Inglesa de Seguros contra incendios.
I- E-2442 Indf. 18 oct

SERVICIOS DE NUEVA YORK

Despachamos correo y flete. Encomiendas, compras, diligencias, indagaciones, preguntas, cualesquier molestias, etc., serán prestamente atendidas. Discreción. Honorarios módicos. Datos comerciales, industriales, educacionales y particulares de los Estados Unidos. Comisiones. Atendemos viajeros pudientes. Contestación inmediata. Escriba en español a:
LA PLATA EXCHANGE INC., 66 BEAVER STREET, N. YORK, N. Y.
I 4546C 23—22 Junio.

MONEDA EXTRANJERA

Para comprar o vender, en Obispo número 15-A, frente a la Plaza de Armas. Cambios legales.
I 12125 1 jun 16

PERDIDA

En el trayecto del teatro Encanto al hotel San Luis, o bien en dicho teatro o automóvil, se perdió un reloj pulsera de señora de platino y brillante con el sello de la casa Quintana. Se gratificará a quien lo devuelva al hotel San Luis, Belascoaín 5, departamento 321.
I 12192 1 jun 3

NEGOCIANSE, SIN INTERMEDIArios, créditos malos, especialmente mercantiles, siempre que no hayan prescrito. Arave. U-7094.
I 12462 2—5 Jn.

VENDO UNA LIBRETA DE LA CAja de ahorros del Banco Gallego, la doy con buen descuento por embarcarme. Su dueño, San Joaquín número 48, altos. Telf. M-8877.
I 12510 2 jun 5

FOLLETIN 36

PAUL BOURGET

EL DEMONIO DE MEDIODIA

VERSION CASTELLANA POR

M. R. BLANCO-BELMONTE

Esta obra es de «La Moderna Poesía» y «Cervantes», Obispo 135 y Galiano 62

Salvemos, al menos, lo que pueda salvarse, y, procurando por su bien, curémosle de Fauchon".

Fiel a este programa, apenas se instalaron en el carruaje de alquiler que los conducía, a la calle de Casette, lomenzó a debatir con Jacobo acerca de la tentación de la herejía. Esta discusión de ideas ponía término a las preguntas respecto a la estancia en Soléac. El muchacho se había apresurado a pedir noticias:

—"¿Mi impresión?», contestó Savignan. «Es muy sencilla; la que tenía prevista: en Francia sólo subsiste con vitalidad una potencia organizadora, la Iglesia. Este es el motivo por el cual no escribiré a Fauchon. ¿Quiere irse? ¡Que se vaya!»

—«Un escándalo más», observó Jacobo, «no me parece el medio más adecuado para fortalecer a la Iglesia».

—«Sí. Como la ampútación de un miembro gangrenado fortifica al cuerpo. La fuerza principal de los modernistas consiste en su táctica: permanecer en el seno de la Iglesia para destruirla por dentro, someterse en apariencia y continuar la tarea demoledora bajo título de ortodoxos. Es una suerte que uno de ellos se desenmascare, para poder condenarlo».

—«Te aseguro, papá, que Fauchon nunca ha procedido con ese maquiavelismo. Es muy sincero en su deseo de continuar sumiso...»

—«Pues, entonces, que continúe.»

—«Lo han tratado con excesiva dureza. A pesar de todo, debieron tener en cuenta sus virtudes y su apostolado. Porque, en la Escuela de San Andrés, era un apóstol. Y ¡qué pureza de vida, qué ascetismo, qué ejemplo siempre unido a la enseñanza! ¡Cuánto bien nos ha hecho, viviendo austerísimamente! Y nada de esto se ha llevado a la balanza... Una palabra cordial, y hubiese cedido. Esa palabra esperaba yo que la pronunciases tú, padre...»

—«No la pronunciaré», replicó Savignan con viveza singular.

Jacobo lo miró, asombrado. Aquel elogio de las virtudes de Fauchon hería al amante de Genoveva en el punto más enfermo de su conciencia Y añadió, con acento irritado:

—«No. No lo pronunciaré, porque no la siento. ¿Compadeces a Fauchon? ¿Lo crees desdichado?»

—«Lo es, padre mío.»

—«Si lo fuera, amaría a la Iglesia. Y no la ama», replicó ásperamente Savignan. «Pero ¿qué significa esto de que los sacerdotes, en una época como la actual, vengan a dar armas al enemigo, a criticar a los obispos y a juzgar al Pontífice... ¿Desdichado Fauchon? ¡Al contrario! Rebosa de alegría, entiéndelo, al verse completamente solo a un lado, y la Iglesia al otro... «¡A los Santos Padres, a los Concilios, a los Fieles, y a veinte siglos de catolicismo, les hago frente yo, Justino Fauchon!» Cuando se llega a semejante grado de soberbia, los castigos que descargan sobre el culpable le sirven para medir su grandeza. ¿No comprendes que aguarda la excomunión como una consagración,... ¿Procurar hacerle desistir, ¡Vamos! ¿Para que diga: «Ya se ve la importancia que me conceden». y añada una nota a su Hakeldama. ¡Hakeldama! Sólo el haber inventado ese título denuncia una malicia espantosa. Se necesitaría ser un Santo para convencer a ese hombre. No soy Santo.»

Callóse. Jacobo le preguntó tímidamente:

—«¿Te has disgustado, papá?»

—«¿Tú, hijo mío? contestó el padre.

Nunca, en el curso de sus innumerables discusiones, había hablado a su hijo con aquel tono imperativo y autoritario. La injustificada cólera de sus palabras era la repercusión de sus remordimientos. Estremecióse, y, estrechando lo mano a Jacobo, le dijo, con la garganta anudada por la emoción:

—«Tú, no. Pero sí el miedo de que algún día te aparten de mí, de que tu generosidad de corazón te arrastre por caminos que nos separarían.»

—«No hay separación posible para dos hombres de buena voluntad, o Dios bondadoso no sería Dios bondadoso.»

Jacobo pronunció esta frase equívoca con acento solemne. Savignan hubiese preferido una franca contradicción a esa fórmula ambigua: «la buena voluntad», tras de la cual se refugiaba una resistencia inconsciente de sí misma. Encontraba en ella el esoterismo de los modernistas a estilo de Fauchon, y que consiste en encerrar, bajo rótulos idénticos, ideas muy diferentes. En el muchacho, incapaz de segundas intenciones, era un estado de espíritu tanto más inquietador cuanto que era más espontáneo, más natural. ¿Hasta dónde arrastraría esa disposición a Jacobo, si auguna vez flaqueaba al único obstáculo opuesto a sus tendencias, el respeto filial? Como para contrarrestar de antemano tal peligro, reavivando más el cariño que los enlazaba y que sobre viviría incluso al amenguamiento de su autoridad agregó Savignan:

—«Sobre todo, no hay separación posible cuando se trata de un padre y de un hijo que se quieren como nosotros nos queremos. Había en tu carta una semiconfidencia que me interesa mucho más que Fauchon.»

Y, anticipándose a la respuesta del enamorado, para ahorrarle el pudor de la declaración, dijo:

—«Y esa joven, de la cual no me has revelado el nombre, ¿es Teresa Andrault?»

—«Sí, papá, murmuró Jacobo palideciendo por exceso de emoción. «¡Qué bueno eres por haberme adivinado!»

—«Entonces ¿la amas?», interrogó el padre, también muy conmovido.

—«Apasionadamente», afirmó el muchacho

—«¿Desde hace mucho tiempo?»

—«Creo que desde siempre.»

—«¿Y ella?...»

—«No lo sé», manifestó Jacobo. «Nunca le he hablado de mis sentimientos, ya te lo escribí, y hasta he hecho todo lo posible por ocultárselos, desde el día en que comprendí que los experimentaba. Hasta el año último, vi siempre en ella a la compañera con la cual me había educado, a la amiga con quien me tuteaba. Un día me dijo riendo, como ríe cuando está muy alegre: «Figúrate, Jacobo; me han pedido en matrimonio.» No acertaré a expresarte, papá, el trastorno que me produjeron esas sencillas palabras. Que Teresa contrajera matrimonio algún día, y que ese día estuviese muy próximo, debí pensarlo y decírmelo cien y mil veces. Pues jamás lo pensé ni me lo dije. Un dolor repentino, agudo, insoportable, me paralizó verdaderamente la vida. «¿Qué has contestado?, le pregunté. —«Que no contraeré matrimonio sino con el hombre a quien ame.»—«¿Y eso significa?», insistí.— «Eso significa que he rehusado.» Una alegría redentora me inundó el alma, alegría tan repentina e irresistible como lo fuera antes el dolor. ¡«Pero estoy enamorado de ella!», pensé, cuando nos separamos.» «¿Es posible?» Era cierto. No quise rendirme inmediatamente a la evidencia. Ya te he escrito por qué. La variedad de los experimentos sentimentales me horroriza. Siempre la he despreciado en los demás. No iba a aceptaría para mi uso. Quería estar seguro de mi cariño, fiel a esta hermosa máxima de Shakespeare que tú me has enseñado: «Por encima de todo, sé veraz contigo mismo, y de ello se seguirá, como la noche sigue al día, que no podrás ser falso con nadie.» ¿Acaso nos piden más los maestros de la vida interior, cuando quieren que recemos? Así, pues, he sometido a prueba mi pasión, todos los días y en todas las horas, sin que lo sospechase Teresa. Así lo requería el honor, y no sólo el honor, sino también el respeto hacia el cuarto Mandamiento. Hubiera sido infringirlo al sostener con Teresa conversaciones que ella no hubiese podido repetir a sus padres.»

—«Y ¿crees que ella no te ha adivinado?», interrogó Savignan.

—«Al principio, no», repuso Jacobo. «Después, me parece que ha cambiado algo en su trato conmigo, que no tiene la miema naturalidad, ni la misma confianza. Un día la encuentro reservadísima, llena de frialdad, y, al siguiente, buena y amable, como si me compadeciera. A veces siento la impresión de que quiere hablarme, de que retrocede, de que vacila, y otras veces noto que me huye. En ocasiones, temo que efectivamente haya adivinado mi amor y le desagrade, y en ocasiones me figuro que soy correspondido y hasta que le enoja que no me declare. En fin, padre, esta incertidumbre me resulta demasiado dolorosa, sobre todo desde que Dominico se incorporó a su regimiento. ¡Tengo tan pocas ocasiones de verla! Entonces adopté una resolución formal, la de hablarte con franqueza; ya lo he hecho, y la de rogarte que efectúes una gestión. Es grave. Pero así saldré de dudas...»

—«¿Quieres que visite al padre de Teresa y que solicite, para tí, la mano de su hija? ¡Eres tan joven!»

—«Para contraer matrimonio, sí. No, para sostener relaciones. ¡Es tan hermoso y tan alentador un noviazgo serio y prolongado! Mis estudios de Derecho, el servicio militar, los exámenes, ¡qué agrado y qué sentido adquirirían al pensar que trabajaba para crear un hogar y para que ella fuese mi compañera! Papá, habla con el señor Andraul. El hablará con Teresa. Si me quiere, contestará que sí. Si no me quiere, necesito saberlo. ¿Verdad que realizarás esta gestión? A menos de que....»—el rostro de Savignan se había ensombrecido repentinamente—. «A menos de que tengas que formular alguna objeción. ¿Cuál? Teresa es algo mayor que yo; sin duda, pero...»

—«No tengo objeciones que formular», interrumpió Savignan. Tengo miedo, sencillamente. Veo hasta qué punto estás interesado, y si este proyecto no se realiza...»

—«¿Crees que pueden surgir objeciones por parte del señor Andrault?

—«Lo temo. Nos vemos muy poco, desde que murió tu pobre madre. Pensamos de modo diametralmente opuesto. He combatido con la pluma ese terrible espíritu de novedad que temo para la Iglesia, y él está enamorado de ese espíritu. Cuando destituyeron a Fauchon de su cátedra en la Escuela de San Andrés, lo hospedó durante tres meses en su quinta de San Germán.»

—«Ante todo, ya sabes que el señor Andrault es un poco impulsivo un poco original, y muy dado a hacer su voluntad. Y además, papá, yo también habría ofrecido asilo al P.Fauchon. Fíjate, en que en esa época se mostraba sumiso. ¿Cómo supones que esa diferencia de ideas constituya un obstáculo entre las dos familias? Admitamos que el señor Andrault se ha equivocado: ha sido por amplitud de criterio. Quien dice amplitud de criterio, dice amplitud lo mismo hacia la derecha que hacia la izquierda.»

—«No», rectificó Savignan. «Amplitud hacia la izquierda significa estrechez hacia la derecha. Un católico liberal es un católico muy amigo de los liberales y muy poco amigo de los católicos. ¡Ah, qué rara desviación de la conciencia! Consiste en servir, bajo su bandera, con indiscutible lealtad, pero aborre-

M.E.C.D. 2016

EJEMPLAR: 5 CENTAVOS

DIARIO DE LA MARINA

JUNIO 4 DE 1930

ACTUALIDAD ESPAÑOLA

EVOCACION ROMANTICA

Por Rafael Suárez Solís

Será el de hoy un escribir sin motivo, sin tema apenas, un tanto de espaldas a la posible curiosidad que el público pueda tener, a veces, por lo que se diga en esta sección cotidiana. Es demasiado altisonante el título de estas crónicas para cubrir tan sólo "un vago soplo de melancolía". Si el cable indica el tema es por el reflejo político que la noticia proyecta sobre la persona impresionada más directamente por el suceso. Me refiero a la muerte de la esposa de don Melquiades Alvarez. Noble, bella y sencilla dama ovetense. No recuerdo su nombre, aunque sé bien que lo sabía hace treinta años largos, por los días en que era novia del joven catedrático de Derecho Romano, candidato a las Cortes, frecuentemente derrotado, en un distrito de la capital de Asturias, en representación de los republicanos.

Era rubia, bonita, de ojos color violeta que recuerdo empañados de esa dulce tristeza de las contrariedades amorosas. Vivía en la calle de las Dueñas, en una casa señorial adosada a los talleres de una fábrica de fundición, que quiero recordar pertenecía a la familia. Pero donde se la veía siempre era en una vieja casona hidalga de la calle de Cimadevilla, antigua y estrecha rúa en la parte primitiva de la ciudad, donde, al oscurecer, la gente de la buena sociedad, los estudiantes y los militares paseaban. En cada hueco de los comercios cerrados, en los cuadros de luz de los escaparates, discurrían las tertulias de los murmuradores. La casa de la joven pertenecía a unos parientes donde se acogía para hablar con el novio, tal vez eludiendo así la oposición de la familia. Al lado había un café, "El Español", donde los prohombres locales del republicanismo tenían sus tertulias. Al fondo del café un patio angosto, oscuro, húmedo en la ciudad lluviosa, desde donde el galán, presunto hombre ilustre, hablaba con la dama, asomada a una galería. Cuando no, el profesor Melquiades, mezclado entre los grupos de estudiantes, de gomosos, de militares, paseaba la calle mirando a los balcones, embozado en la capa, alzada al balcón la aguda silueta en la que, como ahora, todavía, brillaba la mirada de unos ojos febriles.

Era la época romántica de Melquiades Alvarez, sin don aún entre las multitudes, no importaba su fama justa de jurista esclarecido. El pueblo lo amaba por sus ideas, por sus discursos, por sus aspiraciones. Los estudiantes lo seguíamos a todas partes. Al mitin—aquellos famosos mítines del Teatro Fontán—en los que aprendíamos a ser liberales, demócratas, republicanos y revolucionarios. A la sala de la Audiencia las mañanas de vista, cuando el tribuno defendía causas de lo criminal, dándose el caso de que por culpa del catedrático faltásemos a clase. A las puertas de "El Español", para escuchar a distancia los conciliábulos de la tertulia, en la que figuraban hombres de la nombradía de Clarín, Altamira, Berjano, Sela, Canella, Buylla, Jove, Posada, Mur... todos catedráticos de la Universidad, casi todos republicanos. Melquiades era el elegido para llevar a las Cortes la representación del republicanismo de la región; el que habría de arrebatar y destruir la influencia del cacique máximo de Asturias, don Alejandro Pidal, conservador y ultramontano. Melquiades pobre, modesto, romántico, inquieto, arrebatado poco podía contra tan enmarañada influencia, enraizada en todos los Ayuntamientos de la provincia, en el Obispado, la Diputación, las delegaciones de los ministerios, las oficinas bancarias, los salones aristocráticos. Con Melquiades no estaban más que el pueblo y la Universidad. Poca cosa en aquellos tiempos iniciales del socialismo, cuando aún clamaba su pesadumbre desalentada la generación los intelectuales de la generación del 98. Intelectual, universitario y hombre del pueblo no era, entonces, un brillante partido. De ahí la dulce pesadumbre de los ojos color de violeta.

Poco después triunfó Melquiades en unas elecciones memorables. Era la época del resurgimiento industrial de Asturias. Gijón rodeaba la ciudad de un bosque oscuro y tupido de chimeneas. Mieres, Ujo, Sama, Langreo intensificaban la explotación de sus minas. Se forma el sindicato remolachero con Lieres, Villalegre, Veriña... Por todas partes fábricas y talleres. Oviedo con las oficinas de una sociedad anónima en cada edificio. Melquiades, diputado ya, es abogado de grandes compañías. Su fama como político, como jurista, como letrado crece, hasta adueñarse de la influencia regional. Los conservadores pierden distritos. Hasta el día de desconcertante actitud del tribuno, su cambio inesperado, la fundación del Partido Reformista de acuerdo con don Gumersindo Azcárate. Gesto que Indalecio Prieto, en su discurso reciente y famoso del Ateneo, califica de decapitación del republicanismo español.

Aquel viejo y melancólico recuerdo de juventud se borra de nuestro sentimiento. Don Melquiades proyecta sobre Asturias, desde Madrid, una influencia lejana e inconsistente. El pueblo de antes se hace socialista. Los monárquicos asturianos retornan, aunque necesitan, para influenciar en los distritos asturianos, la venia del reformismo.

De aquella dama de entonces, nota romántica en la vida del humilde hombre del pueblo, joven de belleza dulce, suave, enternecida por el anhelo amoroso, queda un recuerdo vago. El encumbramiento del esposo apaga su nombre que se hace oscuro, modesto, recogido en la felicidad. Aquel amor de entonces se agranda en la sencillez íntima del hogar apetecido. No amó al gran hombre por lo que el destino le prometía de grande. No era, como el de la juventud estudiantil de entonces, el arrebato ante las posibilidades del máximo orador, que había de ir recto, frenético, hacia unos caros e inconmovibles ideales.

Seguramente, en esta hora melancólica de hoy, el hombre inquieto, perspicaz, vigilante que hay en Melquiades Alvarez se encontrará abatido, entregado a estas viejas y lejanas memorias, paseando su añoranza por la húmeda y oscura calle de Cimadevilla, donde un balcón en penumbra muestra la gracia enternecida de unos ojos color de violeta, un poco tímidos ante fulgor demogógico de unos carbones encendidos entre el embozo grana de la capa romántica.

LO QUE CONTIENE DE INTERESANTE LA GACETA

Autorizando al señor Ramón Gárate, para estampar el escudo nacional en la portada del Libro de Cuba que, como presidente de la Federación de la Prensa Latina, se propone editar.

—Concediendo a la señora María de los Dolores Hernández y Comas, en concurrencia con las señoritas Delia Gordiana, Obdulia Eufemia, Silvia Sabás, Elena Dominga, Margarita Irene y Adriana Eusebia Gómez de Molina y Hernández, como viuda e hijas del señor Arturo Gómez de Molina y Fumagalli, que falleció siendo Magistrado de la Audiencia de Santa Clara, una pensión anual de $2.103.75.

—Nombrando Juez Municipal, primer suplente, de Pedro Betancourt, al doctor José Manuel Mesa Peña.

—Nombrando al señor Gustavo Rafael Sterling Alvarez, para el cargo de Profesor titular de la cátedra W, francés, de la Escuela de Derecho.

—Nombrando a José Menéndez Menéndez, para el cargo de Profesor titular de la Cátedra C, Materiales y Construcciones, de la Escuela de Ingenieros de la Universidad.

—Nombrando al doctor Gonzalo Freyre de Andrade y Velázquez, para el cargo de Profesor titular de la Cátedra de Filosofía del Derecho, de la Universidad.

—Confiriéndose la Orden del Mérito Naval de segunda clase, con distintivo blanco, al capitán de navío de la Marina de Guerra de los Estados Unidos de Norteamérica David McDougal Le Breton.

—Aprobando la propuesta que se hace y adjudicando la pensión de escultura al señor Jesús M. Casagrán, para hacer su primer año de estudios en Madrid, España.

—Confiriendo la Orden del Mérito Naval de Segunda clase, con distintivo blanco, al capitán de fragata de la Marina de Guerra española, comandante del buque-escuela Juan Sebastián Elcano, Claudio Lago de Lanzós Díaz.

—Confiriendo la Orden del Mérito Militar Naval de primera clase, con distintivo blanco, al Mayor General del Ejército Alberto Herrera y Franch, M.M.

UN TEMBLOR EN TARRAGONA, AYER

TARRAGONA junio 3. AP. En las últimas horas de la tarde de ayer se sintió en esta provincia un pequeño terremoto que no produjo daño alguno.

Como es natural, los habitantes de la zona visitada por el fenómeno experimentaron la alarma consiguiente.

LA MEDALLA DE BELLAS ARTES

MADRID, junio 3. AP. El sábado próximo se efectuará la votación para discernir la Medalla de Honor de la Exposición Nacional de Bellas Artes, así como las medallas ofrecidas por el Círculo de Bellas Artes y la Asociación de Pintores y Escultores.

UN HOMENAJE DE LOS ROTARIOS A JOVELLANOS

Un busto en el castillo de Bellver, por los de Gijón

NUEVA LINEA A MALLORCA

Se esperan grandes beneficios para desarrollo del turismo

Palma de Mallorca, Baleares, Junio 2. (S. T.).—El Secretario del Club Rotario de esta ciudad, que asistió a la tercera conferencia de distrito celebrada últimamente en Sevilla, ha manifestado que la representación del Club Rotario de Gijón, había anunciado su propósito de rendir un homenaje a Jovellanos, colocando en el castillo de Bellver, donde estuvo prisionero el citado escritor, un busto del mismo.

Se proyecta que el acto tenga lugar en el otoño, y para ello el Club de Mallorca, llevará a cabo las gestiones necesarias para que se conceda la debida autorización, pues el castillo es propiedad del Real Patrimonio.

NUEVA LINEA CON MALLORCA

Londres, Julio1. (S. T.).—La delegación en Londres del Patronato Nacional del Turismo español comunica que en vista del resultado satisfactorio del viaje de pruebas del trasatlántico alemán «Usambara», todos los barcos de la Woerman que hacen el servicio entre Hamburgo, Southampton y el Africa Oriental, harán escala, en lo sucesivo, en Palma de Mallorca.

Se espera que este nuevo servicio será muy beneficioso para el desarrollo del turismo en las islas Baleares.

ENVIARON UN BOZAL AL ALCALDE PALENTINO QUE SACO A SUBASTA LOS RETRATOS DE RIMO DE RIVERA Y MARTINEZ ANIDO

Palencia, Junio 1.(S. T.).—Ha tenido un final grotesco la iniciativa del alcalde del pueblo Villaldo (Palencia), que hace días publicó un anuncio administrativo sacando a subasta los retratos de los Generales Primo de Rivera y Martínez Anido, en cincuenta pesetas, recordando a los componentes de la Unión Patriótica que no dejaran de asistir a la licitación, para salvar las imágenes de sus dos exjefes de una suerte peor.

Poco después de haber sido notificado por el Gobernador Civil de Palencia de que debía retirar su despectivo anuncio, el alcalde recibió un paquete postal de Alcalá de Guadaira de forma extraña. No se atrevió a abrirlo por temor a que fuese algún artefacto mortífero, y lo depositó en la bodega de su casa.

Pasó el día intranquilo y por la noche avisó a la Guardia civil, que aconsejó al alcalde que abriese el paquete con mucha prudencia, por temer que contuviese una bomba o un petardo de dinamita. Pero abierto al fin el misterioso paquete, resultó que contenía un bozal, unas trabas y una guía de caballería con las circunstancias del referido alcalde.

Acompañaba al paquete una comunicación en que se le ruega que utilice el referido regalo como homenaje que le dedican los componentes de la Unión Patriótica de Alcalá de Guadaira.

LA LIBERTAD DE LOS AVIADORES

Pronto serán pagadas las 15 mil pesetas que exigen

MADRID, Junio 3. AP. Los agentes y emisarios del gobierno han tenido éxito en sus gestiones cerca de las tribus nómadas del desierto, habiendo logrado que la suma de 50.000 pesetas que exigían por el rescate de cada uno de los pilotos que fueron apresados cerca del Cabo Juby queden reducidas a 15.000 pesetas.

El gobierno dió hoy una nota a la prensa diciendo que dentro de la presente semana quedarán en libertad el capitán Núñez y el mecánico Ferrer.

Termina diciendo que no se encuentran ya entre sus compañeros debido a las dificultades de las comunicaciones.

MADRID, junio 3. (AP). — A consecuencia de un accidente de automóvil ocurrido cerca de Trujillo, ha resultado herida, aunque no de gravedad, la esposa del periodista español don Manuel Aznar, quien resultó ileso. El señor Isidro Acedo, hermano político de la lesionada está igualmente ileso.

En el Ateneo ha dado una interesantísima conferencia sobre el momento político español, el leader socialista, Indalecio Prieto, que aparece en la fotografía, al terminarse la conferencia, rodeado del doctor Marañón, Dubois, Clara Campoamor y otras personalidades.

Mas de Quinientos...

(Viene de la Pág. Primera)

mayor intensidad la campaña cívica.

Acompañando a los manifestantes venían los siguientes miembros del Comité Ejecutivo: Sr. Lucio Fuentes, Sr. Canosa, Sr. Cayetano García, Sr. Tomás Gutiérrez Alea, Dr. Alfredo Lecuona, Sr. Francisco Rodríguez, Sr. Antonio Verdaguer y Sr. Antonio Pérez Manrique.

BELASCOAIN Y REINA

El Comité Ejecutivo en su última sesión acordó organizar inmediatamente la concurrencia a dar las bajas personalmente de los comerciantes de las calles de Belascoain y Reina. Para organizar el acto de la calle de Belascoain fueron comisionados los señores Lucio Fuentes, Narciso Pardo y Francisco Rodríguez y para correr con la organización de la calle de Reina fueron designados en comisión los señores José A. Fernández, Evaristo Sendon Caamaño y Manuel Díaz Ortega. Estos comisionados han empezado a laborar inmediatamente, pues es el deseo del Comité ver si esas calles pueden ir a cumplir el acto cívico de dar sus bajas en esta propia semana.

Otras importantes calles, entre ellas Infanta, serán organizadas para la próxima semana, siendo posible que el Ejecutivo en su sesión de esta noche deje nombrados los comisionados que han de ocuparse de las respectivas organizaciones.

FELICITACIONES A «CARTELES» Y «BOHEMIA»

El Comité Ejecutivo resolvió dar las gracias y felicitar a nuestros colegas las revistas «Carteles» y «Bohemia» por el apoyo que vienen prestando a la campaña anti-telefónica, a la que se han unido con el mayor entusiasmo. Para cumplimentar este acuerdo fué una comisión que quedó integrada por los señores Evaristo Sendon Caamaño, Manuel Díaz Ortega, Cándido Alvarez, Manuel María Hernández Nicolás Pazó y Antonio Pérez Manrique, los que en la tarde de ayer visitaron a los expresados compañeros participándoles los acuerdos tomados.

ESTA NOCHE SE REUNE EL COMITE EJECUTIVO

A las ocho y media de esta noche, en el Centro de Detallistas que es sede del Comité Ejecutivo se reune este organismo para tratar todos los asuntos relacionados con la campaña anti-telefónica.

En la sesión se dará cuenta del notable aumento que ha alcanzado la campaña, de la intensificación que ha logrado en todo el territorio nacional y se procederá, además, a tomar nuevos acuerdos para obtener la mayor propaganda y la más efectiva acción.

Los datos que obran en poder del Comité demuestran el triunfo clamoroso de la campaña habiendose alcanzado un número de bajas que ha superado a todos los cálculos.

LAS BAJAS POR CARTA CERTIFICADA

Es ya un sistema usual el remitir la baja telefónica por carta certificada, evitándose así las molestias de acudir a la Compañía a realizar este acto, en el cual recibe por lo menos las inconveniencias de media hora de propaganda encaminada a que el suscriptor varíe de criterio y deje sin efecto su voluntad de retirar el servicio. Los abonados que acuden a este sistema para dar de baja sus teléfonos y tienen constituídos depósitos, a los cuatro o cinco días concurren a interesar la devolución del fondo, con lo cual alcanzan la efectividad total de la baja presentada.

LA MILAGROSA NO TIENE TELEFONO

Desmintiendo la especie de que el almacén de víveres finos La Milagrosa tenía sus teléfonos instalados y funcionando, los señores G. Prats y Cía., propietarios de dicho establecimiento, han dirigido al Comité Ejecutivo la carta siguiente:

«Habana 1 de junio de 1930.

Sr. Presidente de la Federación de Detallistas.

Ciudad.

Señor:

Habiendo leído en el periódico El Comercio que entre las casas de víveres finos que tienen sus teléfonos funcionando, se encuentran los de La Milagrosa, de San Rafael No. 35, es por lo que nos decidimos a dirigirle la presente para negar rotundamente esa falsa afirmación, pues desde el día siguiente del acuerdo tomado por los de nuestro giro, hemos firmado nuestras bajas y desconectado nuestros teléfonos A-7137 y M-7281, pudiendo afirmar nuestro dicho el Sr. Nicolás Pazó, visita diaria de esta casa y miembro de ese Comité Ejecutivo.

De Vd. atentamente.—G. Prats y Hno»

CABAIGUAN DE PLENO EN LA CAMPAÑA TELEFONICA

Cabaiguán, al igual que las demás poblaciones del interior de la República, está tomando activísima parte en la campaña nacional contra la instalación de los aparatos traganíqueles como sistema telefónico.

La Cámara de Comercio de aquella población se ha dirigido a la Federación Nacional de Detallistas dándole cuenta del éxito de su labor y acompañando a la vez la lista de los abonados que se han unido al movimiento interesando sus bajas. Esa lista es una demostración de que todas las clases se han identificado en el justo y hermoso propósito de luchar contra las abusivas aspiraciones de la Cuban Telephone Company, figurando en ella desde el alcalde municipal hasta el más humilde ciudadano, todos unidos en la noble tarea de defender los intereses que han hecho posible el actual auge de la Compañía telefónica y que esa empresa ha olvidado en el grado de consideración que para ellos debía tener.

Reproducimos a continuación la comunicación de referencia, no haciéndolo así la lista por su gran extensión.

«Cabaiguán, junio 2 de 1930.

Sr. Presidente de la Federación de Detallistas.

Habana.

Muy distinguido señor:

En nombre de la comisión que fué designada por esta Cámara de Comercio, para actuar en defensa de la campaña que han planteado ustedes contra la Cuban Telephone Company, en esa capital y en toda la República, tengo el honor de acompañarle a la presente una lista de todas aquellas personas que generosamente quisieron coadyuvar solicitando su inmediata baja de los teléfonos que tuvieron utilizando de dicha Compañía.

Le deseamos muchos éxitos en la referida campaña y por consiguiente quedo de usted muy respetuosamente.—Enrique Capiró, secretario.»

NUEVAS BAJAS INTERESADAS

En la tarde de ayer los propios interesados comunicaron a la Federación Nacional de Detallistas las bajas siguientes: Mariano Tremol Monson; El Pensamiento; Penenes, Pérez y Cía. y los fabricantes de jabón señores Boada y Cía.

La Asociación de Importadores y Casas de Ventas y Talleres de Bicicletas y accesorios también se han unido a la campaña, habiendo sido interesadas las bajas de los teléfonos correspondientes a los comercios de este giro que se suman así efectivamente a la protesta anti-telefónica.

«Gremio Unido de Almacenes de Sedería y Quincalla de la Ciudad de la Habana.—Secretaría.

Habana, 28 de mayo de 1930.

Sr. Director del DIARIO DE LA MARINA.—Habana.

Muy señor nuestro: En sesión celebrada el día 26 de los corrientes por el Gremio de Almacenistas de Sedería y Quincalla, cuya secretaría radica en la Lonja del Comercio, departamentos número 202|3, se acordó unánimemente adherirse a la campaña de protesta que por distintas colectividades industriales y mercantiles se sostiene contra la implantación del teléfono recaudador.

Dicho acuerdo, ya se ha puesto en vigor al solicitar su baja todos los agremiados del grupo.

Lo que nos place poner en su conocimiento.

De usted atentamente. — José de L. C., Secretario Gral. del Gremio.»

De Regla nos escribe anunciando su baja en el servicio telefónico el señor José Rodríguez, detallista de XO-1153.

Nos anuncia también su baja en el teléfono y el reloj eléctrico la Academia Núñez, radicada en la Víbora.

LOS CONDUCTORES VAN A LA HUELGA

Quieren subir la tarifa por kilómetro, en Madrid

MADRID, junio 3. AP. Ha comenzado la huelga de taxis en Madrid. Según dicen los chauffeurs y los dueños de automóviles que se hallan de acuerdo, ningún taxi circulará por las calles madrileñas.

El motivo de la huelga es que desean subir las tarifas que son actualmente de cuarenta céntimos de peseta el kilómetro a sesenta centavos.

El Ayuntamiento, la prensa y otras entidades se oponen a la elevación, dando esto por resultado la huelga. El número de taxis madrileños es de cerca de tres mil, cifra que consideran exagerada los dueños de los mismos, quienes desean limitarla por creer que las necesidades de la población no requieren tanto vehículo.

LA HUELGA DE TAXIS ESPAÑOLES SERA SOLO A MEDIAS HOY

MADRID, Junio 3. AP.—A última hora se anunció que los patronos de taxis han acordado continuar la huelga; pero los obreros que son propietarios de sus coches han resuelto reanudar el trabajo mañana, miércoles.

En la reunión celebrada por los propietarios de taxis hubo discrepancias por oponerse algunos de aquéllos a la huelga. El paro ha sido total hoy faltando los cocheros a la salida de los almacenes.

CABLEGRAMA DE ADELARDO NOVO

Se lo envía al Sr. Blanco Herrera, al partir hacia Sevilla, en el Graf

El Sr. Adelardo Novo, Director de nuestro colega "Diario Español", que, como saben nuestros lectores, embarcó ayer en el aeropuerto americano de Lakehurst, con dirección a Sevilla, a bordo del 'Graf Zeppelin', le envió en el emocionante momento de la partida el siguiente cablegrama a su buen amigo el Sr. Julio Blanco Herrera, Presidente de la Empresa 'La Tropical':

'Lakehurst, Junio 2.—Julio Blanco Herrera.—'La Tropical',— Habana.

Al partir Zeppelín envíole saludo.

Adelardo Novo".

EL SR. JOSE A. BERNAL

En atenta carta nos comunica nuestro estimado amigo el señor José Antonio Bernal, Teniente Coronel Retirado del Ejército, que con fecha 29 del pasado mes de Mayo ha dejado de prestar sus servicios—por renuncia con carácter irrevocable—a la Compañía 'Servicios Municipales' de esta capital, resolución ésta que ha adoptado atendiendo a motivos de conveniencia personal.

Al hacerno esa comunicación nos complacemos en desearle al señor Bernal toda clase de éxitos en sus nuevas actividades.

EL TIEMPO EN ESPAÑA

MADRID, junio 3. (AP) — El tiempo es lluvioso y frío en casi todo España, con temporales en el norte. Las temperaturas máxima y mínima en Madrid en las últimas 24 horas, fueron 24 y 9 respectivamente; en Barcelona, 21 y 16; en Málaga, 25 y 14 y en Alicante, 23 y 15.

EL CONGRESO DE LOS ABOGADOS

Fué inaugurado ayer bajo la presidencia de Estrada

MADRID, junio 3. — (AP). — Hoy inauguró sus tareas el Congreso Internacional de Abogados, bajo la presidencia del ministro de Justicia, don José Estrada. Como el presidente del referido Congreso lo era el abogado español don Melquiades Alvarez, cuya esposa falleció esta madrugada, el ministro propuso que constara en acta el sentimientod el Congreso por pérdida que sufre el político español

Hizo uso de la palabra el señor Augusto Barcia quien expresó los fines de la Asociación Internacional, que son propender a que reine la cordialidad y el compañerismo entre los hombres togados de los diversos países.

Las Secciones del Congreso se reunirán para estudiar diversos detalles relacionados con el ejercicio de la profesión, cuyas conclusiones serán sometidas a las reuniones finales del Congreso.

Representa a Cuba el Embajador García Kohly.

CONTINUO ANOCHE SUS SESIONES LA ASAMBLEA DE LOS APODERADOS DEL M. I. CENTRO GALLEGO DE LA HABANA

Varios de los informes presentados por las secciones han sido objeto de debates por parte de los asistentes.

APROBACION DE INFORMES DE VARIAS SECCIONES

Tocó el turno ayer a los rendidos por las de Inmigración, Orden, Inmuebles, siendo éste causa de una votación secreta.

Anoche prosiguió la asamblea de apoderados del Muy Ilustre Centro Gallego, bajo la presidencia del señor Narciso María Rodríguez, actuando los secretarios de la Asamblea, señores Rouco, Peña Pernas y Pita.

Asistió la Comisión Ejecutiva presidida por el señor Francisco Pego Pita y el secretario doctor José Gradaille, actuando el vice Dr. Alfredo Blanco.

Dió comienzo la Asamblea, con la discusión del informe de Inmigración, siendo impugnado por los señores Pita y Veiga, aclarando el presidente de la Sección señor López Villamil, sobre el expediente que se sigue a dos asociados que suscribieron una inscripción, que causó gravamen a la institución. Se aprueba el informe.

Se leyó el informe de la Sección de Fomento. Habló en contra el señor Barreiro Nande, oponiéndose al proyecto de Reglamento, por el cual se altera la denominación del Club Deportivo Centro Gallego; al fin se aprobó el informe, a reserva de que el Comité Ejecutivo, conozca el citado Reglamento.

Se pasó a la discusión del informe de la Sección de Orden. En contra habló el señor Bustelo y Pardo Bellas. A favor hizo uso de la palabra el señor López Lourido. También defendió el informe el señor Bermúdez Nieto; habló después el presidente de la Sección señor Luis Cotarelo, quien rebatió con una exposición de datos los cargos hechos por los impugnadores. Volvió a hablar el señor Pardo Bellas, aprobándose el informe.

El doctor Blanco leyó el informe de la Sección de Inmuebles.

El señor Antonio María Souto habló en contra, haciendo un extenso alegato, atacando algunos extremos del informe, estimando que no se había cumplido los preceptos de la Ley, por la cual se rige, extralimitándose en la realización de unas obras en el Teatro Nacional, oponiéndose a la aprobación del informe.

El presidente de la Sección señor Manuel Bahamonde dió cuenta de la actuación de la Sección, justificando las necesidades que tuvo ésta para hacer las reparaciones en el techo del Nacional, guiado en este caso como en todos, por su deseo de defender los intereses del Centro Gallego.

El doctor Secundino Baños defendió el informe, hablando extensamente sobre los trabajos realizados.

El señor Jesús María Bouza, hizo uso de la palabra, combatiendo las obras, ascendentes a unos once mil pesos, sin haber sido autorizadas debidamente, para ser ejecutadas, constituyendo un caso de responsabilidad, por lo cual no puede estar conforme con tal extremo, ni puede aprobarse éste.

Combate las manifestaciones del doctor Baños. Está conforme que se apruebe el informe, menos en la parte que juzga ilegítima.

Volvió a hablar el señor Antonio María Souto, leyó algunos preceptos sobre la ilegalidad de que los señores que ocupen cargos en el gobierno del Centro hagan contratos de suministros.

El señor Juan R. Alvarez, pide la palabra para demostrar que hay suministradores también de la parte que combate las citadas obras.

Siendo la hora reglamentaria se acuerda prorrogar la sesión.

El señor Souto continúa haciendo objeciones a la obra administrativa.

Termina pidiendo que no se apruebe el informe.

El presidente anunció que se iba a determinar la aprobación o desaprobación del referido informe por votación secreta.

Se acuerdan cinco minutos de receso para distribuir las papeletas.

Realizada la votación dió el siguiente resultado: Por la aprobación del informe, 67 votos.

En contra resultaron 41 votos.

El presidente dió por terminada la sesión para continuarla esta noche a las ocho y media.

IMPRESIONES

(Continuación de la PRIMERA)

No creyeron desdorarse los japoneses cuando aceptaron el auxilio de los americanos, que de una nación pagana hicieron el imperio que es hoy.

No creyeron que se rebajaban los dinamarqueses, pletóricos de civilización, cuando recientemente solicitaron el auxilio extranjero para el arreglo de las cooperativas agrícolas y de los latifundios.

Y cuando Chile llamó al publicista francés Pradier Foderé; y la República del Salvador, para la organización de su ejército a oficiales artilleros de Segovia, y el Perú recientemente a Guardias Civiles españoles para la reorganización de su Guardia Rural, y el Kedive de Egipto al químico francés Horsin-Deon para el arreglo azucarero, y Bolivia, al técnico americano para que transformase toda su economía nacional, como lo acaba de lograr victoriosamente, ninguno de esos países creyó mermada su soberanía ni que eso interfería para nada en los poderes públicos e independientes.

Con la cooperación de la técnica endógena y exógena, Machado, por propio y voluntario desistimiento se iría desprendiendo de poderes, para quedarse solo con los que constitucionalmente le competen, cosa de que al concluir su mandato, su sucesor, sea un mero camarada de la República que quisieron Martí, Máximo Gómez y Maceo, que no la fundaron: harto hicieron con conquistarla con su sangre, para que se hayan aprovechado de sus proventos, unos cuantos vivos y revivos.

Sigue, Director, vamos a ver si viramos la funda del revés; y si no habremos cumplido el deber, que no es poco triunfo.

Tuyo affmo.

Gabriel CAMPS.

EL MONARCA POR ENCIMA DE TODO

Mejor inteligencia de los catalanistas con el Gobierno

BARCELONA, junio 3. AP. Parece que una mejor inteligencia entre los elementos catalanistas y el gobierno de Berenguer ha comenzado con el banquete que los principales diputados provinciales dieron hoy en la Exposición al Jefe del gobierno.

El banquete terminó con un discurso del primer ministro, en el cual manifestó que el Rey debe estar por encima de todas las contiendas políticas y que el monarca está muy satisfecho del viaje que ha realizado por Cataluña y del recicimiento de que se le ha hecho objeto en todas partes.

Maluquer, presidente de la Diputación de Barcelona dió las gracias expresando la creencia de que el gobierno comprenderá los deseos de Cataluña y hará cuanto le sea posible para satisfacer sus anhelos.

MADRID, junio 3. (AP). — Después de la operación que se practicó ayer a la esposa del expresidente del Congreso de los Diputados, don Melquiades Alvarez, y cuando se alimentaban las mayores esperanzas de mejoría, falleció la dama por la madrugada, víctima de las complicaciones que se presentaron en las primeras horas de la noche de ayer.

La noticia circuló rápidamente por la capital y desde muy temprano el jefe del partido reformista comenzó a recibir numerosas muestras de pésame.

El entierro se verificará mañana, a las cuatro de la tarde, siendo conducido el cadáver al cementerio de la Almudena. Contaba la finada con cincuenta años de edad.

MADRID, Junio 3. — (AP). — El exministro señor Bertrán y Musitú sufrió ayer un accidente de automóvil en la carretera de Barcelona a Madrid, cuando se hallaba cerca de Guadalajar. Tiene un brazo lesionado, pero no se considera grave la lesión.

NIÑOS HERIDOS DE UN DISPARO

Hecho por uno de ellos con un revólver que encontró

En el cuarto centro de socorro fueron asistidos los menores Raul Jaime González, de Cortina y Pasaje y 3 y Guillermo Martín Seco, de 12 años vecino de Durage 46, letra A, de una herida producida por proyectil de arma de fuego en el hombro derecho el primero y de herida de igual naturaleza en el dedo índice de la mano izquierda, el segundo, ambos de carácter grave.

Según lo actuado por la policía de la 12 Estación Martín ayer cuando buscaba mangos en la Calzada de Cocoito se encontró un revólver que tenía dos cápsulas recogiéndolo y guardándoselo, hasta por la tarde, en que llamó a su amigo Jaime para enseñárselo pero en esos instantes apretó el gatillo disparándose una de las cápsulas hiriendo a Jaime y al mismo tiempo se lesionó él, con la misma bala.

Jaime fué trasladado al Hospital Calixto García, y Martín entregado a su padre el señor Guillermo F. Martín.

QUEMADURAS

Ana Celia Piñón Laffite de 37 años vecina de Concordia 189 fué asistida de graves quemaduras diseminadas por el cuerpo que sufrió al vertérsele un jarro con agua hirviente.

CAYO A LA CALLE

La niña Raquel San Martín Lombard de 11 años de edad vecina de Pocito 16 fué asistida en el Hospital Municipal de graves contusiones diseminadas por el cuerpo que sufrió al caerse del primer piso de su domicilio para la vía pública.

UN LESIONADO

Jorge Salvador Amores de 8 años vecino de San Rafael 164, fué asistido de la fractura del brazo derecho que se causó en su domicilio al darse una caída.

UN SUICIDIO EN ALQUIZAR, AYER

Se quemó una señora que se supone estaba algo demente

ALQUIZAR, Junio 3. — DIARIO DE LA MARINA, Habana. — Un nuevo hecho, triste y lamentable viene a aumentar la pavorosa lista de los que en este término abandonan la vida por la puerta falsa del suicidio; sin esperar a que Dios disponga de ella.

La ola suicida envuelve y arrastra en su torbellino existencia tras existencia en tan corto tiempo que se diría que un suicidio sucede a otro.

El Corresponsal levanta acta del último, doloroso suceso en que perdió la vida la señora Loreto Borrego y Fuentes, quien por sí misma cortó el hilo precioso de su existencia; sonriente, lozana y apreciada por cuantos cultivaron su trato culto, ameno y simpático.

Miembro de una familia distinguida de la localidad, la señora Loreto Borrego rinde su tributo a la tierra impulsada por misteriosos designios.

Todos los esfuerzos de la ciencia fueron inútiles para salvar de la muerte a la estimadísima dama que falleció horriblemente quemada.

Actuaron en el suceso el Juez doctor Calero y el Secretario señor Ricardo Gracia.

Dios acoja en su gloria a la infortunada Loreto y envíe su bálsamo consolador al esposo atribulado y al hijo inconsolable que hoy lloran a la desaparecida. — González Posada.

Fleta Saluda al Público Habanero

SANTIAGO DE CUBA, junio 3. Director DIARIO MARINA. Habana. — Gustoso comunícole mi llegada mañana. Agradeceríale séame intérprete de un cariñoso saludo al culto público habanero, prensa y mis compatriotas amigos.—M. FLETA.

EL TENOR FLETA VIENE POR TREN

Embarcóse ayer en Santiago Servicio aéreo de la Curtiss

SANTIAGO DE CUBA, Junio 3. DIARIO, Habana.—Hoy salió rumbo para esa a fin de unirse a la compañía Bracale, el tenor Miguel Fleta, a quien acompaña su médico y su Secretario.

También embarcó para esa, para seguir viaje a España, después de pasar breve temporada con sus familiares de ésta, el comandante del Ejército Español Mariano Ferrer Bravo.

Esta tarde a las cuatro llegó felizmente el primer avión de la Compañía Cubana Curtiss inaugurando el servicio de pasajeros Habana Santiago.

En el avión llegaron el Presidente de la Compañía Mr. Powley y un delegado de la Secretaría de Comunicaciones, que estudiarán el transporte de correspondencia aérea.

Anoche los empleados de comunicaciones, en el hotel América, ofrecieron una comida al Delegado citado, asistiendo como invitado de honor Mr. Powley. El avión retorna a ésa mañana a las siete.

Vega.

M.E.C.D. 2016