SECCION 1ª

EL DIARIO DE LA MARINA es el periódico más antiguo de Cuba. Fué fundado en el año mil ochocientos treinta y dos. Servicios especiales de España.

DIARIO DE LA MARINA

MIEMBRO de The Associated Press. Esta queda autorizada para usar nuestros servicios y noticias de información. Hilo directo con New York.

SECCION 1ª

AÑO XCVIII.—NUM. 152 | Acogido a la franquicia postal | LA HABANA, MARTES, 3 DE JUNIO DE 1930.—SANTOS ISAAC Y CLOTILDE | Tiempo para hoy: TURBONADAS | EJEMPLAR: CINCO CENTAVOS

A las 9 y 12 Minutos de la Noche de Ayer Salió Para Sevilla el "Graf"

La Gigantesca Nave Aérea ha Comenzado por Octava vez la Travesía del Océano y el Comienzo del Nuevo Viaje se Efectuó Felizmente

ImpresioneS

¿Qué es liberalismo? Liberalismo, para los reaccionarios españoles del siglo XIX, era pecado. Para la mayor parte de nuestros hombres es precisamente lo opuesto, es la salvación del espíritu y de la materia.

Si se pregunta a nuestros liberales qué cosa es liberalismo, una inmensa mayoría se quedará turulata, y sólo unos pocos encontrarán acertada respuesta.

Desde la instauración de la República, una sola vez se condujeron con lógica nuestros partidos políticos, y fué cuando marcharon codo con codo camino de la reforma constitucional. Puesto que sustancialmente no se diferenciaban en nada, ¿a qué seguir perturbando la paz pública con vocinglerías estériles?

El que un hombre en Cuba sea liberal no quiere decir que su espíritu participe de una concepción análoga de la vida y, por ende, del Estado, de la nación, de la justicia. Un liberal en Cuba puede tener ideas más angostas sobre la sociedad política que cualquier feroz reaccionario, lo cual no es óbice para que, en día de elecciones, haga correr la pólvora a título de liberal entusiasta y consecuente.

El liberal en Cuba no sabe, fuerza es confesarlo, qué cosa es liberalismo, y conviene que se le explique. El liberalismo estriba en propender a la independencia espiritual y social de cada hombre o grupos de hombres dentro de la necesaria y cordial armonía de la sociedad humana. Para el liberalismo el hombre es la realidad insuprimible, sin la cual vendría abajo la humana comunidad. Según el criterio de esta escuela, sólo hay justicia social cuando alcanza absolutamente a todos los ciudadanos; sólo existe la libertad cuando todos nos sentimos libres, y la riqueza y felicidad del procomún están en razón directa de lo rico o feliz que se sienta cada uno y todos los ciudadanos. Así, cuando en nombre del orden, de la tradición o de las instituciones, (conservadoras o revolucionarias) se menoscaban los derechos del individuo, para el liberalismo se estarán acrecentando los privilegios de una casta en perjuicio del resto de los hombres.

Para el liberalismo la soberanía radica en la nación, en lo que coincide con eminentes teólogos; sólo que éstos, con más lógica, la hacen derivar primeramente de Dios. El jesuíta Suárez, en este punto se anticipa a Rousseau, y antes que Suárez, ya en la Summa Theológica del Santo de Aquino se supone que la soberanía brota de la comunidad que, a su vez, la recibe del Sumo Hacedor.

Un tratadista español, Fray Antonio de San Joseph, explica cómo los gobernantes reciben de Dios la potestad de hacer leyes al través del pueblo, depositario de ese poder divino.

Lo que es intolerable para un liberal, católico o no, es la facultad que dicen los déspotas haber recibido directamente de Dios en los Sinaí de sus iluminaciones.

La gracia divina puede compaginar perfectamente con la ideología de un liberal, según se la suponga recibida de las propias manos de Dios, o al través de la comunidad.

El liberal procede siempre de acuerdo con la ideología que mantiene sobre los puntos más fundamentales alrededor del hombre y de la sociedad. Lo contrario sería negarse a sí mismo o caer en deplorable y hasta punible apostasía.

Pero... hay aún por donde seguir cortando y seguiremos con las tijeras en otro artículo.

CONSEJO DE SAN AGUSTIN JUNTA ORDINARIA ELECCIONES

Hoy, martes, celebrará este Consejo Junta ordinaria, en la que se procederá a la elección total de los elementos que integran la Junta Directiva, y por cuyo motivo se ruega la asistencia de todos los Hermanos.

Tiene Fracturada la Base del Cráneo y Graves Heridas

FUE ARROLLADO POR UN CAMION

Al cuarto centro de socorro fué conducido un individuo de la raza blanca, como de unos 38 años de edad, que dado su estado no pudo prestar declaración y el que fué reconocido por el Dr. Padrón, de una herida contusa en la región occípito frontal, con fractura de la base del cráneo.

Este individuo según el señor Vega Delgado, trataba de atravesar la calle de Jesús del Monte y Pocito, cuando fué alcanzado por el camión 61861, que con excesiva velocidad conducía hacia la Habana el chofer Cibriano Atrio Menéndez.

El camión después de alcanzar al desconocido, lo arrastró como unos diez metros.

El chofer Atrio Menéndez fué detenido.

El herido pasó al Hospital Calixto García.

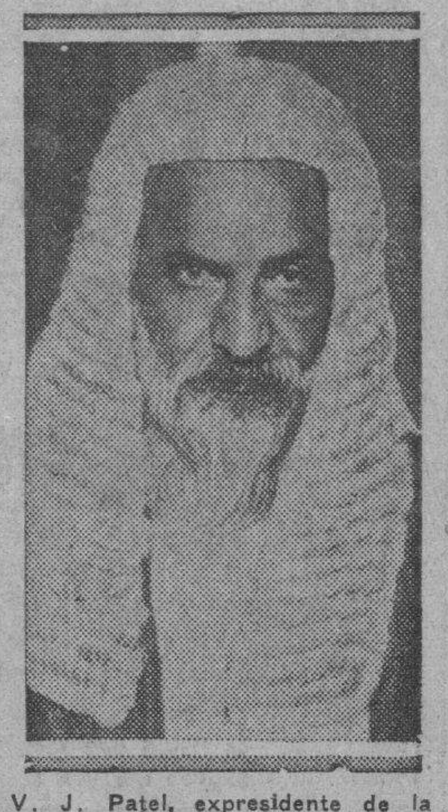

V. J. Patel, expresidente de la Asamblea Legislativa de la India Inglesa, renunció a dicho puesto, últimamente, para asumir la dirección de la campaña de desodiencia civil, en sustitución de Mahatma Gandhi.

Entre los Pasajeros del "Graf" Figura el Dr. A. Novo, que no Pudiendo Embarcar en la Habana fué a N. York en Aeroplano

LISTA DE PASAJEROS QUE LLEVA EL DIRIGIBLE EN EL NUEVO VIAJE

ESTACION NAVAL AEREA DE LAKEHURST, Nueva Jersey, Junio 2.—(AP.)—Bajo un cielo iluminado por la luna el dirigible «Graf Zeppelin», se elevó del suelo a las 9:12 de la noche de hoy para cruzar por octava vez el Océano y completar su viaje a través de cuatro continentes y dos hemisferios.

Con veintidós pasajeros, cuatro de ellos del bello sexo, y una tripulación de cincuenta hombres, la gigantesca aero-nave se elevó airosa y con el fragor de cinco de sus motores puso proa rumbo a Nueva York y al mar.

La partida se efectuó sin incidentes. La aeronave fué extraída del hangar por mástil de amarre móvil y apenas se necesitó el concurso de cincuenta hombres para la maniobra.

Desde las ventanillas de la cabina de control surgieron voces de mando guturales dictadas al personal de tierra por el doctor Eckener y luego se dieron las órdenes finales a los marineros y soldados que sostenían los cables.

«Arriba» gritó un oficial de la armada a una seña del doctor Eckener, y lenta y graciosamente, el enorme aerostato, que brillaba a los reflejos de la luna, comenzó a elevarse. Rompieron el silencio que reinaba en el aerodromo varios toque de campana en el dirigible, e inmediatamente comenzaron a rugir los motores de la nave aérea.

Tres minutos después de haber iniciado la ascensión, se perdió de vista el dirigible. Pasará por Nueva York y por Long Island, dejando caer una corona en Asbury Park.

ADELARDO NOVO EMBARCO EN LAKEHURST

NUEVA YORK, Junio 2. (AP.)—Otro pasajero español se unió hoy al grupo de pasajeros del «Graf Zeppelin» que van a Sevilla. Se trata del señor Adelardo Novo, director propietario del periódico «Diario Español» de la Habana, que llegó a Nueva York en aeroplano ayer tarde.

El señor Novo pensaba embarcar en el «Graf Zeppelin» en la Habana, pero debido a que el doctor Eckener varió de planes en los últimos momentos, decidió venir a esta ciudad para tomar la nave aérea en Lakehurst.

Todos los pasajeros del zeppelin, con la excepción del «Infante Don Alfonso de Orleans, salieron de Nueva York para Lakehurst esta tarde, a fin de embarcar en el ae-

(Continúa en la Pág. CUATRO)

SUMARIO

LA PLANA SEIS

Al pasar de la platina al transporte, nuestra Página SEIS, en la que [illegible] una completa información religiosa y de Sociedades Españolas, se [illegible] y por este motivo nos hemos visto en la necesidad de sustituirla por una página de información.

	Pág.
C.—Cables	4
—Cartel del Día	9
—Casos y Cosas	2
D.—Deportes, 15, 16 y	17
EDITORIAL	14
—España (Cables)	24
—Estibadores	6
G.—Gaceta	24
—Gobernación	5
H.—Habaneras 5, 7, 9 y	11
I.—Instrucción Pública	13
J.—Juzgados de Instrucción	6
M.—Mercantil	10
—Matanceras	2
P.—Puerto	6
—Para Ellos y Para Ellas	11
—Pasaportes y Ciudadanías	5
R.—Radio y Electricidad	10
—Reclamados	3
S.—Senado	6
—Sanidad 2	3
T.—Telegramas	12
—Teatro	8
—Tribunales	6
U.—Universidad	3

PRIMERAS FOTOGRAFIAS QUE LLEGAN A LA HABANA DEL AMARRE EN LAKEHURST

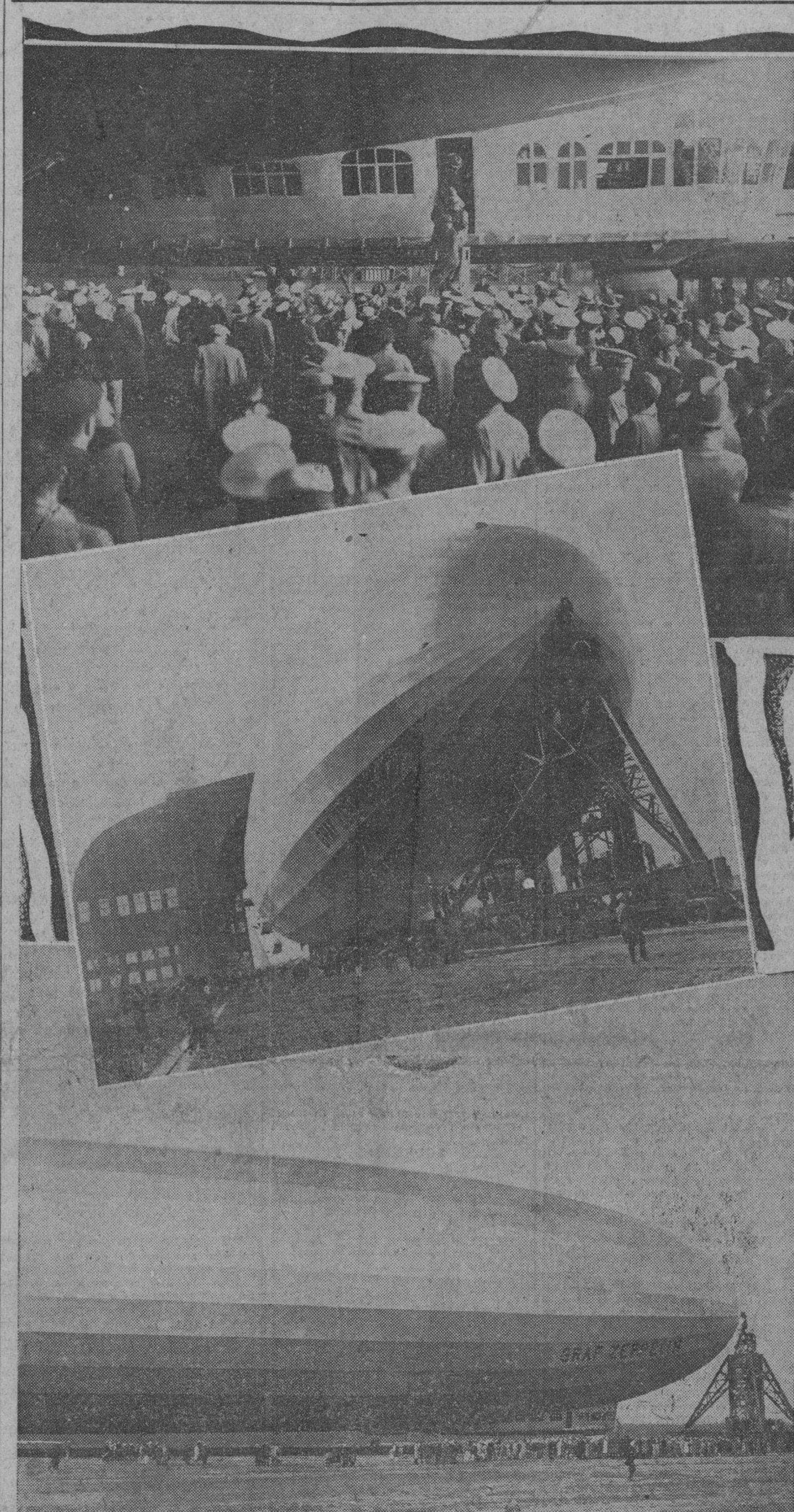

LAKEHURST, NUEVA JERSEY, MAYO ST.) — MIENTRAS EL PUBLICO APLAUDIA, LOS PASAJEROS DEL DIRIGIBLE CONDE ZEPPELIN ABANDONABAN LA CAMARA DE ESTE. EL NUEVO MASTIL PORTATIL DE AMARRE FUE USADO POR PRIMERA VEZ EN LAKEHURST, PARA EFECTUAR LA OPERACION DE LLEVAR LA NAVE HASTA EL HANGAR.

LAKEHURST, NUEVA JERSEY, MAYO (ST.) — LA LLEGADA DEL CONDE ZEPPELIN A ESTA BASE NAVAL PROCEDENTE DE PERNAMBUCO. LA MANIOBRA DEL ENORME DIRIGIBLE FUE EFECTUADA MEDIANTE EL NUEVO MASTIL PORTATIL DE AMARRE, DESDE EL CUAL LA DIRIGIO EL PROPIO COMANDANTE ECKENER, EN PRESENCIA DEL PASAJE Y DEL PUBLICO, QUE CONTEMPLABA EMOCIONADO LA OPERACION, REALIZADA SIN EL MENOR CONTRATIEMPO. CON ELLA QUEDO TERMINADO EL GRAN VUELO INICIADO A MEDIADOS DE MAYO EN FRIEDRICHSHAFEN.

LAKEHURST, NUEVA JERSEY, MAYO (ST.) — EL CONDE ZEPPELIN YA AMARRADO AL MASTIL PORTATIL DE AMARRE DE QUE DISPONE DESDE HACE POCO TIEMPO LA ESTACION NAVAL AEREA DE AQUI. EL COMANDANTE ECKENER FUE EL PRIMERO QUE DESEMBARCO DEL DIRIGIBLE, PARA SUPERVISAR LA DELICADA OPERACION. EL PUBLICO CONTEMPLABA ESTA, LISTO PARA OVACIONAR A LOS TRIPULANTES Y PASAJEROS, MIENTRAS LAS CAMARAS FOTOGRAFICAS Y DE CINE SE APERCIBIAN A TOMAR LOS PRIMEROS INTERESANTES CLOSE-UPS.

Un Area de Alta Presión Atmosférica, al Llenar las Bajas Presiones dió Origen a las Lluvias que han Caído Durante Estos Días

Corrientes Frías, Cargadas de Vapor de Agua, se Condensaron y Produjeron Lluvias en el Sur de la Florida y Occid. de Cuba

SUSPENDIDO EL SERVICIO AEREO HABANA-MIAMI

El Avión de la Nyrba, Llegó Bien a Camagüey, Pues la Región Oriental Estuvo Exenta de Estos Efectos. Probable Buen Tiempo

Interesados por la causa de las fuertes lluvias de ayer, visitamos al ingeniero José Carlos Millás, director del Observatorio Nacional, quien nos dice:

—Se trata de un área de alta presión atmosférica (772 mm.) que se encontraba esta mañana en West Virginia, con temperaturas bastante frescas y que se extendía hasta el sur de la Florida.

(Nuestro compañero Castelló nos anuncia que la Pan American Airways ha recibido órdenes de no permitir la salida de sus aviones por haber mal tiempo en la Florida).

El señor Millás nos explica:

—No hay ni ha habido mal tiempo; pero ha llovido bárbaramente en la Florida. Cuatro o cinco veces más que aquí. Esto es, naturalmente, un obstáculo para la aviación. Nada de perturbación ni vientos fuertes, exceptos los propios de las turbonadas.

—¿Cuál es la causa de estas lluvias?

—El área de alta presión y temperatura fresca se precipitó sobre el área de baja presión relativa que existía desde la parte occidental de Cuba, por las Bahamas, hacia el Nordeste. Al llenarse este área de baja presión relativa con las corrientes frías, cargadas de vapor de agua, se produjo la condensación, y por ende, las lluvias. La muerte de las bajas presiones relativas, que están situadas al borde inferior del área de alto barómetro ha sido, por tanto, la causa de estas lluvias en la parte sur de la Florida y también en la mitad occidental de Cuba y Estrecho de la Florida.

—¿Ocurre con frecuencia este fenómeno?

—En esta época es muy extraño, raras veces se presenta. El último que recuerdo ocurrió a mediados de mayo del año 1906.

—¿Persistirá?

—Habiendo entrado los vientos del Norte al Nordeste, podemos presumir que hay una tendencia a levantar el tiempo, buscando el equilibrio térmico que no existía, porque soplaban vientos de la región Sur, debiendo soplar del Nordeste. Esto viene a ser como un malogrado norte de verano.

—¿Noticias de la Isla?

—Sabemos que en la región de Guane ha llovido poco. En la Habana parece haberse localizado su mayor fuerza. De Santa Clara hacia el Este no hubo lluvias.

—¿Cantidad de lluvia...?

Aproximadamente hemos registrado 90 milímetros, cantidad bastante considerable. Ha llovido mucho en poco tiempo, sobre todo de 6 a 8 de la tarde de hoy.

SUSPENDIDO EL SERVICIO AEREO A LA FLORIDA

El avión N. C. 810 de la Pan American Airways que debió sa-

(Continúa en la Pág. ULTIMA)

Estado del Tiempo

Nota del mediodía del Lunes.

Hay alto barómetro en la mitad oriental de los Estados Unidos, extendido por el Atlántico, Antillas, y Golfo de Méjico. En el Mar Caribe hay buen tiempo con barómetro normal excepto algo bajo en el extremo occidental.

Pronóstico para el martes: En general buen tiempo. Vientos moderados a frescos del Nordeste al Sudeste. Algunas turbonadas más probables en mitad occidental.

Observatorio Nacional.

Si Falta el Agua

Si su cocina de gas no funciona correctamente; si la instalación eléctrica tiene tierra o se han fundido los tapones, si necesita usted, en fin, los servicios de cualquier operario experto para pinturas, lechadas o arreglo de muebles, recuerde que en nuestra sección de

Para el Hogar

encontrará usted la dirección de la persona que puede evitarle tan desagradables contratiempos.

Un anuncio atractivo en esa sección también proporciona trabajo seguro y bien retribuído a los que saben utilizar ese inmejorable vehículo de publicidad que llega a todos los hogares, y es leído por innumerables familias.

Recuerde que seguimos entregando a cada cliente de estos Anuncios una entrada absolutamente GRATIS para cualquiera de los espectáculos que se relacionan.

CAMPOAMOR
DINAMITA— Conrad Nagel y Julia Faye

ENCANTO
LA CANCION DEL ALMA —Al Jolcon y Davey Lee

PRADO
EL GAVILAN y la PALOMA —Lowell Sherman y Margaret Lavingston

RIALTO
EL PRECIO DE LA BELLEZA—por un selecto grupo de artistas

FAUSTO
LA MUJER CON PIEL DE TIGRE — Ellen Richter

La Salud, Los Palacios, Placetas y Bayamo dan la Baja del Teléfono, Sumándose a la Campaña Nacional

El Centro Vasco y el "Centro Internacional de Cocineros", se Unen a la Protesta Contra el Nuevo Servicio Telefónico

REUNION DE LOS COMERCIANTES DE MONTE

El Consejero Provincial y Popular Político Sr. Pedro Pablo Echarte, Descuelga el Receptor de su Teléfono en su Casa

Hoy, a las nueve de la mañana, se reunen los comerciantes de la calle de Monte para concurrir a la "Cuban Telepone Company" a dar las bajas de sus teléfonos, reclamando a la vez el depósito para que así la Compañía telefónica se vea obligada a retirar los aparatos, con lo cual se destruye una de las principales combinaciones de la Compañía para retardar el efecto hondamente perjudicial de dar curso a los miles y miles de bajas que les han sido presentadas por los comerciantes, industriales y abonados particulares.

Los expresados comerciantes de la importante arteria comercial de nuestra Capital tendrán, dada la extensión de la calle, dos puntos de reunión. Será uno los portales del Café "El Escorial", en los Cuatro Caminos, debiéndose reunir en él los que se encuentren establecidos desde la esquina de Tejas hasta la calle de Angeles. Los que estén situados desde la calle de Angeles hasta la calle de Monserrate se reunirán en los portales del Café "Marte y Belona". La hora de reunión para los del primer grupo es las nueve de la mañana y los del segundo grupo se congregarán a las nueve y media, reuniéndose los primeros media hora antes dada la lejanía del sitio en que se encuentran citados.

Enorme entusiasmo existe entre los comerciantes de la calle de Monte para la mejor lucidez del hermoso acto organizado, el cual, sin duda de ningún género, culminará en éxito tan clamoroso como los que han logrado las diversas calles que ya han acudido a la "Cuban Telephone Company" a dar personalmente las bajas de sus servicios telefónicos.

NO PAGAN Y LES SIGUEN DANDO CORRIENTE

Una proporción enorme de los suscriptores particulares han dejado de pagar el mes de Mayo y la "Cuban Telephone Company", que en situación normal corta inmediatamente la corriente al abonado que se atrasa en el pago, no lo ha hecho así con los que ahora se encuentran en esas condiciones.

Es esa otra evidente muestra de debilidad por parte de la Compañía, que con esas flaquezas está dando una pública expresión de temor y un adelanto de que se siente derrotada, vencida en sus ambiciones de lucro.

Al abonado que antes se le quitaba la corriente por un pequeño atraso ahora se le deja con servicio a sabiendas de que no va a pagar. El dato basta para demostrar que la acción cívica del pueblo está dominando, aunque se quiera demostrar otra cosa, a la "Cuban Telephone Company". Ese hecho de elocuencia irrebatible, lo está así denunciando, aunque con palabras se intente decir lo contrario.

Son los principios de un justo triunfo.

PEDRO PABLO ECHARTE DESCUELGA EL RECEPTOR

El popular político y Consejero Provincial, señor Pedro Pablo Echarte, dado que la Compañía no le retira el aparato y deseando estar efectivamente en la campaña ha escrito al señor José A. Fernández, Vicepresidente de la "Cuban Telephone Com-

(Continúa en la Pág. ULTIMA)

AVISO

Notificamos por este medio a nuestros suscriptores, acogidos al Plan de Obsequios, que hemos empezado a distribuir las revistas SOCIAL y CINE MUNDIAL, correspondientes a este mes.

Los que no hayan recibido dentro del día de mañana, la que les pertenece, se servirán notificarlo a esta Administración para su envío.

Un Soldado, Ebrio, Dispara Contra su Mujer e Hija, Matando a Ambas

Horrible Crimen Perpetrado Anoche en Matanzas. Causas de Amor, Motivaron el Drama. El Hecho Produce Tristeza

Matanzas, junio 2. DIARIO, Habana. Esta noche el soldado del Ejército Nacional, Luis Heredia Amoros de Cabezas, de 37 años, soltero, destacado en el Castillo de San Severino, agredió a tiros con su revólver de reglamento Colt, calibre 45 a su amante Sergia Ruiz y Pugadas, la que tenía una niña de 15 meses en los brazos, hija de ambos ocasionándole la muerte a la madre e hija instantáneamente. El hecho se desarrolló en casa de la madre de la occisa, Satna Isabel 146, donde se ha constituído el Juez de Instrucción Dr. Carbonell, con el secretario Francisco Fernández y el médico Alberto Rodríguez López, quien reconoció ambos cadáveres, apreciándole a la niña nombrada Lina Luisa una herida de proyectil de arma de fuego con bordes quemados situada en la cara anterior del cuello, orificio de entrada y salida, región occípito frontal y a la madre una herida proyectil de arma de fuego bordes quemados, situada en la región escapular derecha, orificio de entrada y salida fracmentada en región mamaria izquierda.

El agresor fué detenido por el policía especial Agustín Díaz, ocupándole el revólver con dos cámaras disparadas y 4 sin disparar, siendo conducido a la Jefatura de la Policía Especial del Gobierno, donde fué reconocido por el Dr. López Llorens, quien certificó que se hallaba en estado de embriaguez alcohólica. De dicho lugar fué trasladado al Juzgado de Instrucción por el Jefe de la Policía Especial y el Teniente del Ejército García Velez, radicándose la causa número 449 del año actual por homicidio y parricidio. Después de instruido de cargos fué trasladado al Castillo de San Severino.

Según nuestras investigaciones, practicadas en el lugar del suceso, el hecho se debió a desavenencias amorosas, pues el soldado hacía varios días que estaba separado de su compañera, por lo cual ésta se fué a vivir a casa de sus padres. El soldado Heredia es de la raza negra y desde ayer se ausentó del servicio sin el permiso correspondiente.

El hecho ha conmovido profundamente al vecindario del barrio de Simpson, donde tuvo lugar.

Alberto Lovio,
Corresponsal.

AGUACEROS HABIDOS EN LA CIUDAD DE MIAMI

MIAMI, Estado de Florida, junio 2 AP. Hoy llovió mucho en Miami, aunque de manera intermitente. Desde que se inició la temporada de lluvias, a principios de la semana pasada, hasta por la tarde de este lunes, han caido en Miami y su distrito 19 pulgadas de agua, según el registro oficial.

M.E.C.D. 2016

UNGUENTO MONESIA
ABRE, ENCARNA Y CIERRA, DIVIESOS, GOLONDRINOS, LAMPARONES, SIETECUEROS, UÑEROS, PANADIZOS, LOBANILLOS, GRANOS Y CURA, LLAGAS, ULCERAS, TIÑA Y DEMAS AFECCIONES DE LA PIEL
60 AÑOS DE CURAS MARAVILLOSAS

MATANCERAS

OILDA DEL PUERTO

En el trono de la belleza.

Bajo el palio de las simpatías exaltada a la realeza, por la admiración y el cariño de los socios del Ateneo, recibió el sábado, la lindísima demoiselle el más cálido, el más elocuente y brillante homenaje.

José Ramón Núñez, Presidente del Ateneo, puso sus mejores empeños en que la fiesta que como coronación de Oilda, ofrecía la Institución, revistiera los caracteres suntuosos que la esmaltaron, y en verdad que vien puede sentirse satisfecho el caro amigo, porque de todos cuantos actos sociales han tenido efecto en aquella casa de la Calzada de Tirry, ninguno tan lucido como ese de la noche del 31 de mayo.

Al arribar la reina a los salones, seguida de su corte de honor, la saludó primero la lira de un poeta, de nuestro caro compañero Alberto Lovio que deshojó a sus pies las flores del soneto que doy a continuación:

A SU MAJESTAD OILDA DEL PUERTO

Yo he cantado a otras reinas de beldad soberana.
Unas veces soñando y otras veces despierto,
he arrancado las rosas que aromó la mañana
del lugar más florido de mi lírico huerto.

He arrancado esas flores y he tenido el acierto
de que unidas al soplo que mi lira engalana,
prestigiaran el trono de la reina tirana...
Mas... ninguna tan linda como Oilda del Puerto.

Que eres reina divina por la regia blancura
de tu faz de azucena... Por la innata dulzura
de tu boca embriagante, de belleza ilusoria...

Que eres reina de gracia por los bellos luceros
de tus ojos, que alumbran, los ocultos senderos
que conducen al Reino del amor y la gloria.

Otro bardo, un poeta de la prosa rimada, el Dr. Juan Rodríguez Ramírez, rindió vasallaje a Oilda en un speech, en que si eran bellas las palabras que daban forma a las imágenes, eran aún más bellas éstas, porque inspiradas estaban en el azul de nuestro cielo, en la dulzura de nuestras mujeres, y en esmeraldino verdor de nuestros campos, marco tras el cual presentó a Oilda a la selecta concurrencia de la fiesta del Atenas, el gallardo paladín de nuestra tribuna.

Como Lovio, Rodríguez Ramírez, deshojó flores a los pies de Oilda.

Y como Rodríguez Ramírez y Lovio también el Presidente del Ateneo Comandante Núñez, perfumó con flores, aquella flor de incomparable hermosura.

Un ramo precioso, soberbio ramo del Jardín Botánico, confeccionado con dalias y gladiolos rojos de un encendido matiz, puso en mano de la Soberana del Ateneo, su galantísimo Presidente.

Se inició el baile después.

Y en un ambiente de alegría, de entusiasta admiración, de contento, y dicha se desarrolló la fiesta que hoy mi pobre pluma trata de reflejar en estas mal hilvanadas líneas.

¿Citar nombres?

Tarea difícil.

Todo el jardín matancero, todas nuestras más bellas damas y nuestras más gentiles damitas allí estaban en la fiesta de Oilda, proclamando la gloria de su reinado.

No faltaron las autoridades a la soiree.

Ostentando la representación del Honorable Presidente de la República que no pudo asistir al baile, estaba el Gobernador de la Provincia, el doctor Juan Gronlier y Sardiñas.

Y con él otras muchas personalidades de la localidad y la capital.

Al dar las doce se ofreció un espléndido buffet a la reina y su corte.

Le rindió el cronista entonces su homenaje a la linda soberana alzando su copa por el fuego de aquellos ojos, por la fresa de aquellos labios y la cimbreante y juncal silueta, que con majestad que dá soso la belleza, pasea triunfante por los salones del Ateneo.

Un robe preciosa, un modelo inspirado en ese artífice parisién que se llama Lucien Lelong, lucía la bella Oilda en su fiesta real.

Vestían de Orquídea sus damas.

Que ostentaban preciosos bouquets de flores.

Cerca de las cuatro de la madrugada, cuando los primeros claros de la aurora hacían incierta la luz de la soberbia iluminación del Ateneo, dió término la soiree de la que tan satisfechos tienen que sentirse José Ramón Núñez y los miembros todos de la Directiva del Ateneo.

Fué un verdadero succes.

Digno de la Soberana Oilda.

De la bella reina.

LOS ESPOSOS CESPEDES-JOHANET

Huéspedes de Matanzas.

Lo fueron el domingo, el ilustre Secretario de Obras Públicas doctor Carlos Miguel de Céspedes, y su bella y gentil esposa Margarita Johanet y Montalvo.

Vinieron para visitar a su tío el doctor Julio Ortíz Coffigny, que desde hace días se encuentra enfermo.

Como ellos también vinieron a Matanzas los Ortiz Casanova, los esposos Céspedes-Gronlier y los hijos del notable médico, Favio, Fiscal de Santa Clara, Rafael, abogado de la Secretaría de Obras Públicas y Julito, prestigioso facultativo, que tiene a su cargo la asistencia de su padre.

Todos esos huéspedes, mejorado como ya se encuentra el eminente cirujano, regresaron el mismo domingo a los lugares de su residencia.

TEMPORADISTAS

Los esposos Cartaya-Valdés.

Están ya instalados en sus espléndidas posesiones de «Laberinto» el rico hacendado matancero Don José Valdés y su distinguida esposa Carlota Cartaya.

Lo acompañarán en su veraneo, sus hijos el Ingeniero Pancho Benavides y su señora Nena Valdés Cartaya y Julio Castro, Holtensia Valdés Cartaya, que también se proponen pasar allí los rigores de la estación.

No irán a Varadero este año los esposos Valdés-Cartaya.

No ocuparán su lindo chalet de la Playa Azul.

LOLITA SOLIS

Ya graduada.

Con las notas más altas, con la felicitación de la señora de Blanck, Pilar Martín, acaba de obtener su título de Profesora de Piano, la encantadora Lolita.

La congratuló el Tribunal.

Como congratuló a su profesora la señora Abete de Mendoza.

En el Colegio la Milagrosa se efectuaron dichos exámenes, de los que tan gustosamente levanto acta.

Como mi enhorabuena a la linda demoiselle.

SOUVENIRS

De la primera comunión.

Mercedes Casado y Cuervo y Olga Báez Abete tienen la amabilidad de dedicarme do lindas estampas, recuerdo de su primera comunión.

La de la primera fué en la Iglesia Catedral de San Carlos.

La de la segunda en el Sagrado Corazón de Jesús, la Capillita de los Reverendos Padres Paules.

Acuso recibo de esa delicada atención, de las lindas jeune fillies.

UN LIBRO INTERESANTE

Del doctor Ponte.

Elegantemente impreso, editado a todo lujo llega a mí con expresiva dedicatoria un ejemplar de «La idea invasora y su desarrollo histórico» que acaba de lanzar, afianzando una vez más la sólida reputación que ya goza como bibliógrafo y hombre de estudios, el joven doctor Francisco Ponte y Domínguez.

Trae la obra los juicios que de ella han hecho, los doctores Alfredo Zayas, Enrique José Varona, Rafael Montoro, Fernando Ortiz y el gran bibliógrafo Carlos Trelles Govín.

Un prólogo del doctor Ramiro Guerra, del DIARIO DE LA MARINA, invita al lector a repasar las páginas del libro de Ponte, el cual me ha servido de deleite y satisfacción, por todo cuanto de interés relacionado con los matanceros encuentro en sus páginas.

Uno de mis antepasados el General Mahy, tiene cita en el libro los Oliveras, Manuel y Urbano, fusilados por el Gobierno de España, como conspiradores aparecen en la obra, en su gigantesca titánica labor revolucionaria.

Y tanto y tanto nombre nuestro que dan idea de lo que los matanceros hicieron por la causa de la libertad.

Mi gratitud a Ponte por su interesantísimo envío.

LA GENERALA MONTEVERDE

Mariana Tió.

Estuvo de días ayer la ilustre dama que tanto brilla y tanto realce dió a la belleza cubana en las grandes sociedades de Madrid y Londres, cuando las frecuentó.

En la Corte de Alfonso XIII fué Mariana Tió, una embajadora más de la nobleza cubana en Madrid.

En el Palacio de la Capitanía General de Islas Canarias que ocupó por varios años, mientras fué su esposo la primera autoridad militar de dichas Islas, se distinguió Mariana Tió, por su bondad inmensísima, su gentileza a toda prueba, y la sociabilidad de que dió muestras en aquella aristocracia.

Sin fiesta y sin ruido, en el seno de la familia, pasó el día de ayer para la Castellana de «Villa Mariana» hasta la que hace llegar el cronista su más cumplido saludo.

LA ULTIMA NOTA

Para levantar acta de la Verbena celebrada el domingo, en el Club Atlético de Versalles, que será tema, mañana la primera de mis «Matanceras.

Una fiesta brillnte.

En la que se ha anotado un nuevo triunfo la progresista sociedad que preside Triay.

Manolo JARQUIN.

DE DIA EN DIA

La Municipalidad de Murcia, había creado la medalla de la ciudad, preciosa insignia de oro y brillantes, acordando su otorgación al General Primo de Rivera y al que entonces era su Ministro, señor Camejo.

Pero en la espera de una ocasión para entregar ambas condecoraciones, dimitió el Dictador, se murió luego — a mayor abundamiento — y ahora la Municipalidad murciana acuerda no conceder el honor, ni si quiera al superviviente.

De estas cosas han pasado lo menos cien, desde que un piadoso ataque al corazón le evitó al Marqués de Estella las amarguras de los desengaños por el estilo.

Se explica, pues, que con tantos ejemplos recientes, el nuevo Dictador español no quiera ni que le hablen de calles, cruces y otras cosas de quita y pon.

Obreros españoles escapados de una mina de Argelia, bajo el protectorado francés, se presentaron en el Ministerio del Trabajo de Madrid denunciando que habían sido obligados a trabajar en dicha mina, mezclados con presidiarios y bajo la amenaza de las pistolas de los guardianes.

Y el Ministerio del Trabajo, procediendo enérgicamente, ordenó la detención del agente de embarques que contrató a los maltratados obreros.

La soga siempre quiebra por lo más delgado.

Y en este caso lo más gordo estaba en París.

Persia reclama ante la Liga de las Naciones la posesión de unas islas próximas a su territorio, famosas por sus pesquerías de perlas y que ahora aparecen como un protectorado de Inglaterra.

No sabemos qué solución querrá darle la Liga al asunto.

Pero nos atrevemos a asegurar que Inglaterra aceptaría esta fórmula:

Las Islas para Persia y las perlas para ella.

"No es necesaria una Ley para regular aquí el alcoholismo."

Ni aquí ni en ninguna parte.

Desde Noé hasta nuestros días, pasando por los Estados Unidos, la cabeza de cada cual fué la mejor reguladora del alcoholismo.

Y lo demás han sido ensayos de soñadores con pipas.

NEVERAS
TRADE MARK
OSOBLANCO
PORCELANA Y ESMALTE
EN MUEBLERIAS Y FERRETERIAS

Una Joven Viciosa Falsificaba la Firma del Dr. Francisco Polanco Para Obtener Drogas

Dos recetas falsificadas fueron presentadas en Sanidad. La fermentación del **pan dormido**. La estación de Florida

A las ocho y minutos de la mañana de ayer fueron presentadas en la Oficina de Legalización de Firmas de la Secretaría de Sanidad y Beneficencia dos recetas con la firma falsificada del doctor Francisco Polanco, recetas escritas por mano femenina dado los rasgos caligráficos de la escritura. Con ellas se pretendía adquirir o se adquirieron cierta cantidad de morfina y derivados de esa droga.

Tan pronto el doctor Rensolí tuvo conocimiento del caso llamó a su despacho al doctor Polanco, quien declaró en el expediente de investigación iniciado al efecto que hace algún tiempo había denunciado a la Supervisión de Drogas y Alimentos que una joven la había sustraído un talonario de recetas, teniendo noticias que dicha joven lo utilizaba para adquirir drogas, pues era viciosa.

Prestarán también declaración en el expediente los empleados de la Oficina de Legalización de Firmas.

ITALIA, MEXICO Y EL BRASIL RATIFICAN UN CONVENIO

La Secretaría de Estado comunicó ayer a la de Sanidad y Beneficencia que los Gobiernos de Italia, México y Brasil habían ratificado el Convenio Sanitario Internacional firmado en París en 21 de junio de 1926, consignando algunas reservas, especialmente México e Italia, las de esta última a la aplicación de los preceptos del artículo 8 del Convenio sobre la declaración de enfermedades contagiosas en cuanto se relaciona con sus colonias de Libia, Tripolitania, Cirenaica, Eritrea y Somalis, salvo en los casos de epidemias en las grandes ciudades.

AUTORIZACION PARA COBRAR CENSOS

El secretario de Sanidad autorizó en la mañana d eayer a la señora María Montalvo de Soto Navarro, para que como presidenta de la Asociación de Beneficencia Domiciliaria de La Habana pueda percibir y gestionar el cobro de los réditos del censo a favor de dicha institución y de otras dos más, que adeudan los señores Alberto y Ezequiel Santurtun y Herrera y Juliana Herrera, como propietarios del demolido ingenio Conquista.

El doctor Jorge Le Roy, secretario de la Academia de Ciencias Médicas, Físicas y Naturales de la Habana, ha comunicado al secretario de Sanidad que dicha institución tiene también derecho a dichos censos, habiendo realizado distintas gestiones en tal sentido.

ALUMNAS DE ENFERMERAS

El secretario de Sanidad dispuso ayer que las señoritas Joaquina Fernández, Mercedes Martínez y Nicolasa Díaz, ingresen como alumnas en la Escuela de Enfermeras del Hospital General Calixto García.

LA FERMENTACION DEL PAN

El señor Francisco Cobo, panadero establecido en Santiago de Cuba, dirigió ayer un escrito al señor secretario de Sanidad sugiriéndole la conveniencia de que en las panaderías se mantenga la levadura para el pan dormido en refrigeración como medio de mantener la fermentación sin producir daño a la salud, pues, agrega, que el procedimiento usado en algunas panaderías de añadirle determinadas sales a la levadura resulta dañino para la salud. La necesidad de detener la fermentación de la levadura durante algunas horas del día obedece a la reglamentación del trabajo en dichos establecimientos que se dispone se realice durante el día.

LA ESTACION FERROVIARIA DE FLORIDA

Copia del acta de la sesión del 29 de mayo último, celebrada por el Ayuntamiento de Florida, Camagüey, le ha sido enviada ayer al secretario de Sanidad, en la que figura el acuerdo de que por dicha secretaría y por la Comisión de Ferrocarriles se abra una investigación acerca de las causas que han determinado a la empresa ferroviaria Cuban Company a no construir una estación para pasajeros en aquel término en sustitución de la actual que se encuentra en estado ruinoso. La empresa sólo se ha limitado a instalar un nuevo tanque, trasladar la casa de la aguada y remover el antiguo tanque.

El acuerdo de investigar lo ocurrido se debe a una moción presentada por el concejal Oscar Machado.

DR. P. M. SOUZA
Garganta, Nariz y Oidos. Hospitales de New York, Viena, Budapest, Habana. San Lázaro 226, de 2 a 4.

Dr. Gonzalo Pedroso
CIRUJANO DEL HOSPITAL MUNICIPAL DE EMERGENCIAS
Especialist en vias Urinarias y Enfermedades Venéreas. Cistoscopia y cateterismo de los uréteres. Cirugía de Vías Urinarias. Consultas de 10 a 12 y de 3 a 6 p. m. en la calle Avenida de la República 254.

AVISO
Se pone en conocimiento de las personas que tengan prendas empeñadas en esta casa y adeuden seis meses de interés, pasen a abonar los mismos a fin de no ser incluídas en la próxima subasta.
Capín, García y Cía.
La Regente
Zenea número 39 y 41

DR. PULGARON
Manzana de Gómez 465
Teléfono A-1862.
PRIMERA Y SEGUNDA ENSEÑANZA. ENSEÑANZA SUPERIOR Y LATIN.
Visitas y Avisos: de 6 a 7.

ROPA INTERIOR
ViTi
PARA CABALLERO

Llegó a Washington el Maestro G. Roig

Hemos recibido en nuestra redacción un cablegrama que firma el notable músico cubano, señor Gonzalo Roig, aunciando que ha llegado, sin novedad, a Washington en la madrugada del pasado lunes.

Como saben nuestros lectores, el Director de la Banda Municipal de la Habana y de la Orquesta Sinfónica, ha acudido a los Estados Unidos, invitado especialmente por la Unión Pan Americana, para dirigir una serie de conciertos, en los que figurarán obras musicales de autores cubanos.

¡Recuérdelo!
Sólo hay una "LECHE DE MAGNESIA": lleva el nombre "PHILLIPS" y es líquida
Recetada por los médicos desde hace más de 50 años como el antiácido y laxante ideal.

CASOS Y COSAS

EL CHIQUILLO Y EL MONO

Un monito muy mono y muy gracioso
en su jaula sentíase dichoso,
porque no le faltaba
la comida que a diario se le daba.
Cierta vez un chiquillo majadero
acercóse a la reja y con un cuero,
de su daño inconsciente,
al mono castigó muy duramente.
Saltaba el infeliz, pues le dolía,
y viéndolo el chiquillo se reía.
Como en ello encontraba esparcimiento,
creyendo que saltaba de contento,
al otro día y a la misma hora,
propinóle una zurra, precursora
de otras muchas que a diario repetía,
y que el mono sufría
un tanto resignado,
ya que estaba entre rejas encerrado.
Y sucedió que el infeliz monito
llegóse a acostumbrar, y aquel delito
del chiquillo travieso
parecíale a diario un dulce beso.
Al cabo de tres meses dejó el chico
de castigar al inocente mico,
y éste en su jaula sin cesar lloraba,
porque aquellos cuerazos extrañaba
. . . . . .
Los hombres, como el mono del relato,
también gustan a veces del mal trato.
Y aquesta moraleja no os asombre,
que animal de costumbres es el hombre

Sergio Acebal.

MARCAS Y PATENTES
Lorenzo S. Ruiz
—En práctica desde 1912—
Edificio Casteleiro. Departamento 401
Oficios 18. Cable y Telégrafo: "TRADEMARK"
Teléfonos: I-4341 y A-9746
HABANA.
Esta oficina cuenta con archivo clasificado para la investigación de las marcas.

LA MAYOR
32 EDIFICIOS
600 EMPLEADOS
SARRÁ
DROGUERIA
ABIERTA TODOS LOS DIAS
TODA LA NOCHE LOS MARTES

FARMACIAS DE TURNO
MARTES

HABANA

Calle y número	Teléfonos
San José 122	
Ave. Menocal 113	
República del Brasil 41	
Téjadillo 38	
R. M. de Labra 180	
Gral. Aguirre 1	
General Manuel Suárez 103	
E. Palma y Colón	
Villuendas y Oquendo	
Rafael M. de Labra y Barcelona	
Ave. de Menocal y E. Villuendas	
M. Gómez 384, entre Romay y S. Joaquín	
Salud 99	
Zenea 59	
Ruiz de Luzuriaga 129	
Compostela 163	
Ave. de la Independencia y Oquendo	
Ave. Simón Bolívar y Manrique	
Avenida de la República 203	
Corrales y Cienfuegos	
Manrique 7	
Máximo Gómez 172	

VEDADO

Calle 17 núm. 58, entre J e I	
Zapata y B	
Calzada y 10	
Calle 17 núm. 453, entre 8 y 10	
Calle 23 núm. 381, entre 2 y 4	

VIBORA

Tejar y 16, Reparto Lawton	
10 de Octubre 600	
S. Francisco y Lawton	
10 de Octubre 444	
Santa Catalina y Luz Caballero	
Carretera de Managua y Valiente	

JESUS DEL MONTE Y SANTOS SUAREZ

10 de Octubre y Santa Emilia	
Santa Emilia y Gómez	
San Leonardo y Flores	
10 de Octubre 231	

LUYANO

Herrera 50	
Pérez y Villanueva	
Florencia y Bellavista	

CERRO

Churruca 16	
Calzada del Cerro 458	

NOTA:—Este grupo deberá prestar el servicio público todo el día y la noche de los domingos siguientes: Febrero 2; Marzo 16; Abril 27; Junio 8; Julio 20; Agosto 31; Octubre 12; Noviembre 23, de 1930.

¡Bienvenido!
EL ESPECIALISTA DE LA GENERAL ELECTRIC

Es un experto en refrigeración, deseoso de prestarle un verdadero servicio.

El es un especialista, no un simple vendedor. Su visita tiene por objeto ayudar a Vd. a resolver sus más importantes problemas domésticos; principalmente decirle como conservar en saludables condiciones los alimentos que Vds. diariamente consumen.

Desde luego, que Vd. está interesada en todas las modernas ventajas que proporciona la refrigeración eléctrica. Pues bien, él es el hombre capaz y deseoso de aclarar sus problemas, contestar sus preguntas. ¿Qué capacidad... qué tipo de Refrigerador... Cómo obtener los plazos más cómodos para su pago... Cuánto Vd. cree que debe pagar de corriente... Qué clase de servicio se ofrece... Qué garantía brinda la Compañía que lo vende?. Estas y muchas otras preguntas le serán claramente contestadas por el especialista General Electric.

¿Permitirá Vd. que él le haga una visita? Una llamada telefónica, o unas líneas dirigidas a cualquiera de las Sucursales que mencionamos más abajo, le proporcionará la oportunidad de describirle

el moderno Refrigerador
GENERAL ELECTRIC

PUNTOS DE SUPERIORIDAD
Mecanismo encerrado herméticamente, a prueba de polvo, con lubricación permanente.
Regulador de frío muy accesible.
Gabinete todo de acero, a prueba de deformación.
Patas que permiten barrer cómodamente.
Gabinete que ofrece el máximun de espacio.
Garantía incondicional de dos años de servicio gratis.

Galiano y Neptuno — Monte No. 1
J. del Monte 252. — Real 150 (Marianao)
y todas nuestras sucursales en el interior.

Cía. Cubana de Electricidad
A las Ordenes del Público

LA MUSCULOSINE BYLA

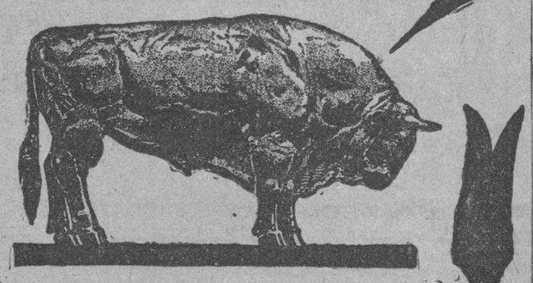

Fabricada por los Establecimientos BYLA PARIS (FRANCIA), es por sus VITAMINAS y sus principios tonicos y reconstituyentes
EL MEJOR PRODUCTO CONOCIDO PARA ENGORDAR

Nuevas Marcas Para Señalar el Ganado

Se ha negado la marca de hierro para señalar ganado que solicitó registrar el señor Rafael Armando Casañas.

Se han concedido las marcas de hierro para señalar ganado que solicitaron registrar los señores Evaristo Olivera, Juan Ferro Rodríguez, Angel Arturo Pita Rodríguez, Basilio Peredo Llanera, Mariano Vivanco y Hernández, Rafael Rubio Hernández, José Durán Rodríguez, Heriberto Rivas Crespo, Manuel López Fernández, Elena Donad Pons, Víctor Junco, Rafael González López, Luis Reinaldo Guerra y Andrés Escalona Pupo.

DINERO
SOBRE ALHAJAS
Vea la calidad y precio de nuestras prendas.
LA REGENTE
Neptuno 39.

EXCEMICIDA
MADAME SENTOURE
Maravillosa pomada francesa infalible para eszema, herpes, peoriasis, ácido úrico, etc. Poderoso específico para llagas, úlceras crónicas. ¡Curas asombrosas! Venta. Sarrá, Johnson, Taquechel. Depósito: Máximo Gómez 412. Dr. Morist.

M.E.C.D. 2016

HOY

es cuando debe Ud. cuidar su salud para que los "mañanas" por muchos años le traigan bienestar y goce de la vida. Acumule robustez y resistencia con la

Emulsión de Scott

Temporal, no

Los rumores de ciclón son infundados. Podrá —según los observatorios—continuar el mal tiempo con alguna intensidad, pero no llegará a convertirse en temporal. Los que están asustados, si no se conforman con esta noticia, deben tomar enseguida el sin rival moscatel quincarne, vino maravilloso que deleita, fortalece y alimenta. Se vende en todas partes.

HUELGA DE CONDUCTORES

La Sub Estación de Policía del barrio del Calvario ha informado al Municipio que ayer se han declarado en huelga los conductores de la empresa de ómnibus Esperanza Mantilla, que piden aumento de sueldos.

SALAZAR EN LA HISPANO-CUBANA

El notable musicólogo disertará el viernes, 6

El viernes 6 del actual, a las cinco y media de la tarde, en el 'Principal de la Comedia', el notable musicólogo español Adolfo Salazar, que ha ofrecido un curso de conferencias a los socios de "Pro Arte Musical', disertará ante los asociados de la Hispanocubana de Cultura sobre 'Ana de Stael y los comienzos del romanticismo literario'.

Destruye los Microbios

KOLYNOS destruye los microbios que causan la caries, elimina la película y desaloja los restos de alimentos en estado de fermentación, restaurando a la dentadura su blancura y brillo natural.

Pruebe Kolynos y verá cómo refresca. Basta con un centímetro en un cepillo seco.

CREMA DENTAL
KOLYNOS

815

FERROCARRIL CUBANO DE HERSHEY

MEJORAS EN LOS ITINERARIOS Y REBAJAS EN LOS PASAJES

A partir del día primero de Junio de 1930 comenzarán a regir los horarios siguientes para los trenes de viajeros.

LINEA PRINCIPAL DE HABANA A MATANZAS,

Trenes de la Habana a Matanzas.

Salen de Casa Blanca a las 7.15 y 9.15 a.m. 1.15, 3.15, 5.15 y 8.15 pm.
Llegan a Matanzas a las 9.30 y 11.30 a.m. 3.30, 5.30, 7.30, 10.30 pm.

Trenes de Matanzas a la Habana

Salen de Matanzas a las 6.30 y 8.30 am. 12.30, 2.30, 4.30, 8.30 pm.
Llegan a Casa Blanca al as 8.43, 10.43 am. 2.43, 4.43, 6.43, 10.43 pm.

PRECIO DE PASAJE DE CASA BLANCA A MATANZAS: $1.00 Y A HERSHEY: $0.50.

También han sido reducidos los precios de pasajes a las estaciones intermedias.

Para informes llame a nuestra estación de Casa Blanca. Teléfono A-3965

P. A. Staples,
Administrador General.

El Profesor de Derecho Penal Doctor Fernández Concheso Vino de Europa

Los profesores Alacán, Pérez André, y Guillermo Díaz presentarán un informe sobre la Convención de la Farmacopea de los EE. UU.

NOTICIARIO DE EXAMENES EN LA UNIVERSIDAD NACIONAL

Decretos presidenciales nombrando, por oposición, a los profesores Drs. Gonzalo Freyre de Andrade, Gustavo Sterling y José Menéndez

Con objeto de ampliar y especializar su capacitación profesional en la ciencia penalista ha permanecido tres años en Europa y especialmente en Alemania el Profesor de Derecho Penal doctor Aurelio Fernández Conchoso, quien ayer se personó en el Decanato de su Facultad para cumplimentar al doctor Ricardo Dolz, al reintegrarse a su cargo en la Universidad.

Sea bienvenido el distinguido letrado y estudioso Profesor.

INFORME DE TRES DELEGADOS A LA CONVENCION FARMACEUTICA AMERICANA

Los profesores del Alma Mater doctores José P. Alacán, Angel Pérez André y Guillermo Díaz, que como Delegados oficiales del Gobierno cubano asistieron a la Convención recientemente celebrada en Washington para revisar la Farmacopea de los Estados Unidos, visitaron ayer al Dr. Clemente Inclán, con quien departieron ampliamente en relación con dicha misión oficial, de la que próximamente darán también cuenta al señor Secretario de Instrucción Pública y Bellas Artes doctor Octavio Averhoff.

Los referidos Delegados están redactando un amplio informe de la participación que tomaron en dicho evento científico y de su desenvolvimiento.

TRES NOMBRAMIENTOS DE OPOSICION

Ayer se recibieron en el Rectorado copias oficiales de los tres Decretos Presidenciales nombrando—a virtud de las recientes oposiciones—Profesores de la Universidad a los doctores Gonzalo Freyre de Andrade, Gustavo Sterling yJosé Menéndz.

NOTICIARIO DE LA UNIVERSIDAD DE LA HABANA

Hoy se efectuarán los exámenes siguientes:

A las 8 a. m., en el Hospital Calixto García en la asignatura Fisiología, Segundo Curso para los que tienen tal asignatura de procedencia.

A las 8 a. m., en la Escuela de Medicina de Francés, para alumnos del curso premédico.

A las 8 a. m. Maquinaria Agrcola y Patología Vegetal en la Quinta de los Molinos.

A las 8 a. m. Materiales de Construcción en la Escuela de Ingenieros.

Mañana, a las 10 a. m. los de Higiene y Legislación Sanitaria en el Laboratorio Wood.

LA POUPONNIERE DE LA CAPITAL

En ella serán aislados los hijos cuyos padres sean tuberculosos

El doctor Francisco María Fernández, Secretario de Sanidad y Beneficencia, ordenó ayer al doctor Rogelio Espinosa, Director de Ingeniería Sanitaria Nacional, proceda a inspeccionar las obras terminadas por el Arquitecto señor Luis Echevarría en el Sanatorio La Esperanza, así como también las realizadas en el antiguo Asilo «Rafael de Cárdenas», situado en la Calzada de San Miguel del Padrón a la Habana.

LAS OBRAS DEL SANATORIO

Por resolución Superior, conforme el DIARIO publicó hace varios meses, el señor Echevarría hizo distintas reparaciones y adaptaciones en el antiguo pabellón para vivienda de las enfermeras y el comedor para niños, habiendo sido modernizados. Las realizadas en el comedor para niños se tuvieron en cuenta las indicaciones del Comité Director de la Liga Nacional contra la Tuberculosis Infantil.

EN EL ASILO

Ha sufrido una transformación el antiguo Asilo Rafael de Cárdenas donde el Patronato Nacional contra la Tuberculosis establecerá la «Pouponniere» habanera, o lo que es lo mismo el Departamento para aislar a los niños recien nacidos, hijos de padres tuberculosos, especialmente durante el término necesario para que adquieran la inmunidad por la aplicación de la Vacuna Calmette.

Este Departamento completa la labor que se realizará en el Pabellón para Tuberculosas embarazadas, pues así los recien nacidos podrán aislarse convenientemente de sus padres enfermos, evitándose todo contagio.

$44.500 PARA OBRAS DEL INSTITUTO NACIONAL JUAN SANTOS FERNANDEZ

Dicha suma es de la Fundación Varona Suárez. La autonomía de los delegados. Elogios a Cuba. Toma posesión el Dr. Plazaola

Por resolución dictada por el señor secretario de Sanidad y Beneficencia, fué nombrada ayer por la mañana la Comisión Cubana encargada de todo cuanto se relacione con el VI Congreso Panamericano del Niño que se celebrará en la capital del Perú, Lima, del cuatro al once del próximo mes de julio, siendo dicha Comisión la encargada de designar la representación de Cuba al referido importante Congreso.

Presidirá la Comisión el propio doctor Francisco María Fernández; vices los doctores Angel Arturo Aballí y Clemente Inclán; secretario doctor Félix Hurtado; vocales los doctores Alfredo M. Aguayo, Victoriano Rodríguez Barahona, Ricardo R. Lancís, director de nuestro colega El Mundo; Fernando José del Pino; Diego V. Tejera, nuestro compañero de Redacción doctor Ramiro Guerra; Luis A. Muñoz; señoras Nena Machado de Grau; Corina Cerrcía Montes de Aballí y el representante a la Cámara doctor Pastor del Río y como tesorero el doctor Antonio F. Barreras.

SOLICITAN AUTONOMIA PARA CADA ESCUELA

El doctor Fernández, secretario de Sanidad, recibió ayer una exposición suscrita por las señoras Graciella Cabrera de Ortiz Cano; Mercedes Marty de Baguer; Octavia B. viuda de Laurrieta; Rosa C. viuda de Casuso y Emma C. de Jiménez Lanier, quienes integran la Comisión de Damas del Instituto Nacional para Ciegos Varona Suárez, en la que le sugieren la conveniencia de que al formar parte dicha fundación del Instituto Nacional Juan Santos Fernández con sus Escuelas para Ciegos y para Sordomudos, se mantenga la autonomía de cada una de las instituciones que se refundan en el Instituto, para que el orden administrativo y económico no pierda la colaboración privada, ya que el Estado no puede solo soportar dicha carga.

Hacen constar en su exposición las damas aludidas que del Capital de la Institución consistente en cuarenta y cuatro mil quinientos pesos, ponen a la disposición de la Secretaría de Sanidad la suma de treinta y cinco mil pesos para iniciar las obras del Instituto correspondientes a la Escuela de Ciegos, reservándose el resto para ir cubriendo el déficit de cuatrocientos pesos mensuales que tiene la Fundación Varona Suárez.

UN BOLETIN OFICIAL

El Comité Ejecutivo de la Asociación Médica Panamericana anunció ayer al doctor José Elías López Silvero, secretario de la misma, haber decidido publicar un boletín de órgano oficial que se editará en la Habana y Nueva York simultáneamente, estando encargados de la publicación en el Norte los doctores Julio Valentine, Conrado Berans y Roberto Gutiérrez Valladón.

EL DR. ANTERO NAVARRO

Conferenció largamente ayer por la mañana con el señor secretario de Sanidad el doctor Antero Luis Navarro y Peláez, director del Hospital Nacional General Calixto García, tratando sobre diversas mejoras para aquel establecimiento, así como para el Hospital de Guines y mejorar dicha población.

LAS FUNCIONES DE LOS DELEGADOS DE LAS JEFATURAS LOCALES

A estudio y resolución del jefe máximo de la Sanidad ha elevado ayer por la mañana el doctor Fernando Rensolí, director del ramo, un proyecto de reglamento sobre las funciones de los delegados de las Jefaturas Locales en las pequeñas poblaciones.

Por decreto del gobernador provisional americano del año de 1907, las funciones de los delegados de las Jefaturas Locales de Sanidad sólo se limitaban a legalizar los certificados médicos de defunciones. Actualmente dichos delegados han ido extendiendo sus atribuciones, llegando en muchos casos a asumir las atribuciones de los jefes locales sin la responsabilidad que tienen éstos.

El doctor Rensolí, en su proyecto señala definitivamente los deberes y derechos de los referidos delegados a los efectos de darle garantía al público y tenerla la administración sanitaria.

Este proyecto de reglamento, de acuerdo con la Ley, será sometido a la Junta Nacional de Sanidad y de aprobarse, lo sancionará el señor Presidente de la República, ya que se trata de un Reglamento para cumplir una Orden Militar que tiene fuerza de Ley.

ELOGIOS A CUBA EN EL PERU

En el periódico El Mundo, de la ciudad de Lima, en su edición correspondiente al veinte de mayo último, fecha de nuestra independencia, aparece un artículo del doctor Carlos Enrique Paz Soldán, catedrático de Higiene Pública, en el que elogia a Cuba, recordando la obra de Martí y aplaude al Gobierno cubano por su obra reconstructiva en beneficio del pueblo.

Varios ejemplares de El Mundo se recibieron ayer en la Secretaría de Sanidad y Beneficencia.

LA COMISION DE LA MATERNIDAD Y LA INFANCIA

En el Palacio Presidencial, a las diez y media de la mañana de mañana miércoles, se reunirá la Comisión Nacional para la Protección de la Maternidad y la Infancia.

Entre los distintos asuntos que se tratarán figuran el acordar los créditos necesarios para la adquisición del mobiliario y equipo del Instituto de Homicultura de Nena Machado, de Matanzas, que acaba de ser construído; los créditos para las Colonias Infantiles de Verano en cada provincia, etc.

EXPOSICION DE SELLOS SANITARIOS

Ayer por la mañana el doctor Fernández, secretario de Sanidad, envió al señor Lucien Viborel, de París, Francia, cincuenta sellos de El Beso al Sol, de los que expenden las Damas Isabelinas de Cuba, para que figuren en la Exposición del Primer Congreso Internacional de **Timbres de Santé**, que se celebrará en la capital francesa del 12 al 15 de julio próximo.

EL JEFE LOCAL INTERINO DE MARIANAO

A las ocho de la mañana de ayer tomó posesión, interinamente, del cargo de jefe local de Sanidad de Marianao, el doctor Fernando de Plazaola, por haber solicitado licencia por enfermedad el doctor Ignacio Herrera, jefe en propiedad.

Una hora después el doctor Plazaola celebró una entrevista con el secretario de Sanidad, tratando de intensificar la campaña contra el mosquito en aquella población.

DETENCION DE 7 RECLAMADOS

Serán puestos a disposición de los Jueces Correccionales

Por estar reclamados fueron detenidos por la policía en el día de ayer, las personas siguientes:

Manuela Ruiz, vecina de Omoa letra B. reclamada por el J. de la S. Quinta.

Ana Fernández y Fernández, vecina de Castillo 70, reclamada por el J. C. de la S. Quinta, siendo remitida al vivac.

Micaela Bonell o Margot González, vecina de Lucena número 5, reclamada en distintos juicios por el J. C. de la S. Tercera.

Angel Isidro Díaz Meireles, chofer y vecino de M. Delgado 184, reclamado en varios juicios por los J. C. de la S. Segunda, Tercera y Cuarta. Ingresó en el vivac.

Gregorio Fernández Berdeja, vecino de Lazcano número 58, reclamado por el J. C. de la Segunda.

María González Suárez, vecina de aZnja número 41, reclamada por el J. C. de la S. Tercera.

Andrés Rivas y Paz, del comercio y vecino de Menocal 91, reclamado por el J. C. de la S. Cuarta.

Comunista Detenido en Sancti Spiritus

La Secreta le ocpó diversas proclamas. — A la Habana

En la Jefatura de la Policía Secreta Nacional y por el oficial de la guardia, ha sido recibido ayer un despacho telegráfico suscrito por el Inspector Domínguez, de dicho cuerpo, actualmente realizando investigaciones en la ciudad de Sancti Spíritus, dándose cuenta de que al hacer un registro a Mildeadro Miranranda, se han ocupado diversas proclamas comunistas, concebidas en francos términos sediciosos relacionadas con la propaganda que, desde hace algún tiempo, hánse venido intensificando.

El criterio sustentado en la Secreta, con vista de las noticias suministradas por el referido Inspector Domínguez, es que los elementos que dirigidos o con la cooperación del detenido Miranda, en Sancti Spíritus, han estado en constante contacto con los sorprendidos y detenidos últimamente en la calle de Campanario 213, en esta capital.

Sabemos que de un momento a otro se harán nuevos arrestados de elementos complicados en esta campaña comunista que se asegura se viene realizando.

MIRANDA, RECLUIDO

Ayer mismo llegó, detenido, el referido individuo Mildeadro Miranda siendo presentado ante el Juez de Instrucción de la sección, siendo remitido a la Penitenciaría capitalina y seguramente se le procesará al cumplir las setenta y dos horas.

CANDIDATAS ENTUSIASTAS QUE ASPIRAN AL TRIUNFO EN EL

GRAN CONCURSO "NESTLÉ"

O'Reilly Nº 6—Apartado Nº 1183—Habana.

EN MEMORIA DEL GENERAL GOMEZ

Reunión para tratar de los actos conmemorativos del 13

En la tarde de ayer se reunió la Comisión Organizadora de los actos conmemorativos del noveno aniversario de la muerte del Mayor General José Miguel Gómez, para tratar de los distintos asuntos a ella encomendados.

Se procedió a elegir la directiva de la Comisión siendo designado por unanimidad: Presidente el Sr. Benito Lagueruela y Rubio, Vicepresidente Don Marcelino Díaz de Villegas, Tesorero el Coronel Tomás Armstrong, Secretario el Sr. Francisco Castro; Jefe de Propaganda el Sr. Carlos M. Peláez y Vocales los doctores Dámaro Pasalodos, Juan Mencía, José Manuel Carbonell, Jesús María Barraqué, Carlos M. de Céspedes, Joaquín Chalons, Francisco López Leyva, Modesto Morales Díaz, Luis Octavio Diviñó, Rafael Jiménez Pozo, Manuel Mencía, José Manuel Cortina, Francisco Arango y Mantilla, Domingo Macías, Manuel de Cárdenas, Gonzalo Roig, Emidgio González, Fernando Sánchez de Fuentes, Rafael Santos Jiménez, Pedro Jiménez y Francisco Arango.

Se acordó que el día 13 de junio aniversario de la muerte del General José Miguel Gómez se efectúe un acto junto a la tumba del ex-Presidente en el Cementerio de Colón, acto que tendrá lugar a las cuatro en punto p. m. y una solemne velada qu ese efectuará en el salón de actos de la Academia Nacional de Artes y Letras, cuya institución lo ha cedido al Comité Organizador, teniendo en cuenta los merecimientos del insigne patricio y el hecho de haber sido el General Gómez el fundador de la Academia.

El señor Lagueruela dió cuenta con el ofrecimiento que le han hecho distintos y valiosos artistas de esta capital de tomar parte en los actos conmemorativos, acordándose la confección del programa que se dará a la publicidad oportunamente.

AVISO IMPORTANTE

Con motivo de diferencias que han surgido entre elementos obreros relacionados con la industria cigarrera, se han estado repartiendo en esta ciudad unas tarjetas de colores con las que se pretende llevar al ánimo del público la impresión de que los cigarros **AGUILITAS** están hechos por rompe-huelgas.

Semejante afirmación carece en absoluto de veracidad y en prueba de ello declaramos:

1o.—Que los cigarros **AGUILITAS** son elaborados por obreros pertenecientes a la UNION DE OBREROS DE LA INDUSTRIA DE CIGARRERIA EN GENERAL, fundada en el año de 1918.

2o.—Que mantenemos las más cordiales relaciones con los obreros de nuestra fábrica de cigarros **AGUILITAS.**

3o.—Que todos los obreros, empleados, jefes de departamentos y Administración de nuestra fábrica de cigarros **AGUILITAS son CUBANOS y ESPAÑOLES.**

4o.—Que no existe estado de huelga en nuestra mencionada fábrica, y por consiguiente **es incierto que los cigarros AGUILITAS sean hechos por rompe-huelgas.**

Henry Clay and Bock & Co. Ltd.

Habana, Junio 2, 1930.

AGJ

OFICINAS DE COMUNICACIONES INSPECCIONADAS

Por el Departamento de Inspectores de la Secretaría de Comunicaciones han sido últimamente inspeccionadas con resultado satisfactorio, las siguientes oficinas:

Administración de Correos de Xavier, en la provincia de Oriente

Oficinas Locales de Comunicaciones de Junta Grande, en la provincia de la Habana; de Ingenio Oriente y de Santa Lucía, en la provincia de Oriente.

ABANDONO EL DOMICILIO

Denunció el señor Anselmo J. González, de Obrapía 23 y medio, que su hija de 19 años de edad Marta Felicia y González, que trabaja en el Hospital Calicto García, se había marchado de dicho hospital en unión de Luis Cartaya, de Aguila 92.

NEVERAS
TRADE MARK
OSOBLANCO
PORCELANA Y ESMALTE
EN MUEBLERIAS Y FERRETERIAS

Los sistemas de alcantarillados modernos constituyen una protección para la salud en todos los centros de población. Combinados con plantas de purificación son una garantía contra las enfermedades y la peste.

Las tuberías de hormigón para cloacas se construyen en la obra para cada una de sus necesidades.

Construyalas con "Cemento El Morro"

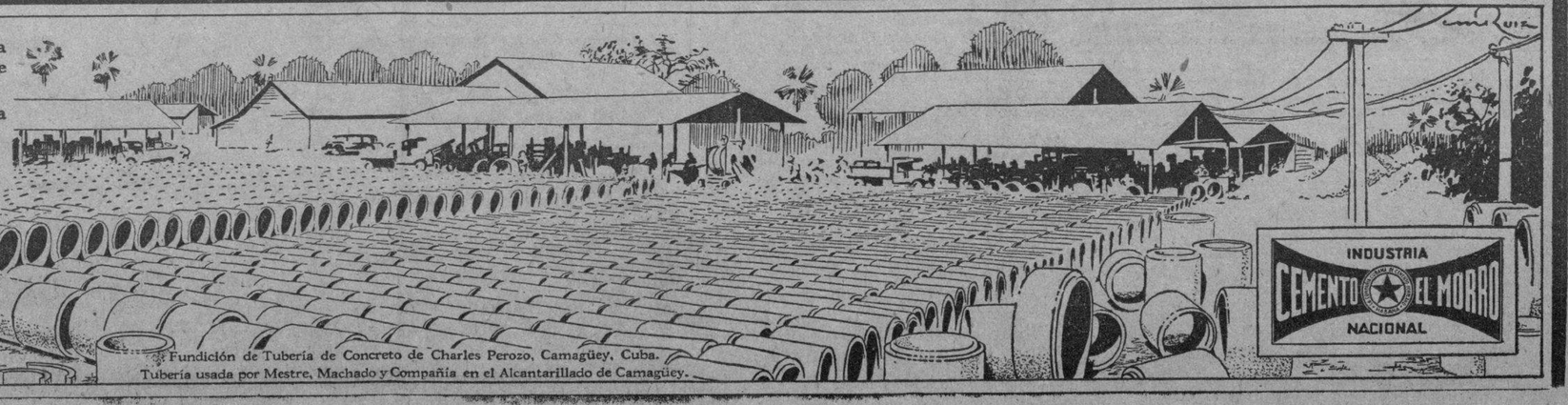

Fundición de Tubería de Concreto de Charles Perozo, Camagüey, Cuba.
Tubería usada por Mestre, Machado y Compañía en el Alcantarillado de Camagüey.

M.E.C.D. 2016

El Año Próximo Estará Funcionando el Servicio Regular de Dirigibles Entre Europa y América

INGLATERRA ENVIA SUS TROPAS A LA FRONTERA A FRUSTRAR ACTIVIDADES DE LAS TRIBUS GUERRERAS DE PUNJAB

Arrestaron los soldados ingleses a ocho jefes de la gran agitación y establecieron la Ley Marcial en todo el área

LOS ATAQUES A LAS SALINAS HAN TERMINADO

Las autoridades castigarán con penalidades severas la resistencia del pueblo a pagar los diversos tributos

BOMBAY, Indostán, Junio 2.—AP.— En Peshawar donde el gobierno se ve ante tres grandes problemas, que son la desobediencia civil, la amenaza de las tribus guerreras próximas a la frontera y el comunismo, la Gran Bretaña realizó un movimiento militar avanzando sus ejércitos más allá del mapa del Indostán.

Las tropas inglesas, sin dar previo aviso a las comunidades, penetraron en dos aldeas situadas al norte de la frontera, Charsadda y Prang, que constituyen la puerta del Punjab. Trátase con este movimiento de frustar las actividades de los comunistas y evitar al mismo tiempo la amenaza que supone para Peshawar la vecindad de tribus guerreras que aprovechan todas las ocasiones para entregarse al saqueo.

Arrestaron los soldados ingleses a ocho jefes de la agitación y establecieron la ley marcial en toda el area. La propia ciudad de Peshawar se hallaba tranquila hoy, como casi toda la India. En todas las poblaciones donde los adeptos de Mahatma Gandhi se cuentan por millares, se observó el "Dia del Silencio" y por esa razón las autoridades pudireon descansar.

Los ataques a las salinas terminaron virtualmente en el dia de ayer con el ataque final en masa a los depósitos de Wadala, durante el cual la policia y las fuerzas militares cargaron contra 15.000 voluntarios e hirieron a 150 o más personas.

Con el comienzo de la estación de las lluvias en el dia de hoy también se han paralizado los asaltos a las salinas.

Como una de las campañas más importantes de los nacionalistas es la relativa a que el pueblo se niegue a pagar los impuestos al gobierno, las autoridades han dictado nuevas disposiciones en las cuales anuncian que castigarán con graves penalidades no solamente a los que se niegan a pagar tributos sino también a las personas que inciten a la resistencia.

Los agentes del gobierno comenzaron inmediatamente a intentar el cobro de los impuestos, pero en la mayor parte de los casos se hallaron ante la sorpresa de que los nativos habian salido de sus tierras. La situación se contempla con gran ansiedad, pues de continuar la amenaza contra el pago de los impuestos el gobierno llegaría a verse en grave trance para cubrir sus obligaciones al final del año.

El gobierno se ha visto obligado a reconocer que la campaña de la desobediencia civil iniciada por el Mahatma Gandhi ha adquirido vastas proporciones, y que hasta ha aumentado el número de los indígenas que han adoptado el sombrero Gandhi. En las poblaciones, la inmensa mayoría de la población usa los sombreros Gandhi y toma parte en las manifestaciones contra el Gobierno.

El boicot contra los productos británicos, que está aumentando considerablemente, se considera también como un síntoma de la solidaridad que existe entre los partidarios de El Mahatma.

Dícese que en los centros oficiales se duda que el gobierno pueda controlar la situación mucho tiempo sin recurrir a las tropas para que auxilien en todo momento a la policia civil.

Un mitin se celebró hoy en la explanada de Maidan para celebrar la "victoria" del domingo por parte de los voluntarios en Wadala. Los oradores pidieron a los voluntarios que se alisten para desacatar las nuevas ordenanzas dictadas por el Virrey contra la campaña para cerrar los establecimientos de licores y demás acuerdos de los nacionalistas.

Setenta y dos nacionalistas juzgados hoy en Worli, fueron condenados a tres meses de prisión rigurosa.

Hoy se publicó un número extraordinario de la Gaceta conteniendo las nuevas ordenanzas del Virrey anunciando severas penalidades a los que se nieguen a pagar impuestos en Bengala, Bihar y Orissa, Assam y el noroeste de la provincia. La ordenanza considera ilegal la instigación al pueblo para que no pague los impuestos.

Una bomba hizo explosión hoy en el camino de Ferozepur, Lahore, pero no causó daños. Inmediatamente se practicó un registro en los alrededores y se encontraron varias bombas más y material explosivo.

EL REY GUSTAVO CONSULTA A LOS JEFES POLITICOS

La caída de Lindman dejó al país sin gabinete, desde 1923

TENIA POCA MAYORIA

Posibilidad de que los populares formen gobierno

ESTOCOLMO, Suecia, junio 2.—(AP).—Por primera vez desde el primero de octubre de 1923 Suecia se hallaba esta noche sin ministerio después de la caída del gobierno de Lindman.

El gabinete sueco, como consecuencia de la derrota sufrida por el gobierno en ambas cámaras de Riksdag, al poner a discusión los aranceles sobre el trigo, presentó hoy la renuncia.

El ministerio era de filiación conservadora y solamente contaba con una ligera mayoría en ambas Cámaras.

Después de citar a los presidentes de éstas y a los líders de los partidos de oposición, el Rey Gustavo pidió al ministerio conservador que continuara al frente de la administración mientras se formaba el nuevo gabinete.

Al plantearse la cuestión de confianza el gobierno sufrió una derrota importante, por negarse la inmensa mayoría de los diputados a que se aumentaran los derechos a las importaciones de trigo.

Presidía el gobierno el contralmirante Arvid Lindman que ya había sido primer ministro en otra ocasión.

Esta noche se insinuaba la posibilidad de que C. G. Ekman, lider del partido popular, se haría cargo de la formación de gabinete.

El Rey Gustavo inauguró el Riksdag el 11 de enero poniendo de relieve en su mensaje la necesidad de proteger a la agricultura, a cuyo efecto estimaba necesario que se aumentara el cosumo de los granos del país y mejorasen sus precios. El Rey previó la reducción de los ingresos por impuestos a la renta y al capital. El importe total de los presupuestos era de 216,544,000 dólares.

De los 230 miembros de la Cámara Baja solamenté son conservadores sesenta y tres. Los demócratas socialistas ascienden a noventa, los de la Unión agrícola 27, los comunistas 8, los liberales 4 y los populares 28.

Lindman había sido derrotado en otra ocasión al proponer el aumento de los derechos al azúcar y fué objeto de ataques por parte de los liberales y demócratas socialistas por los créditos extraordinarios dedicados a la defensa nacional.

PRIMER EXITO DE MAC DONALD

Con respecto al pacto naval de Londres, lo obtuvo ayer

LONDRES, junio 2. (AP) El primer ministro MacDonald obtuvo hoy su primera victoria con respecto al tratado naval de Londres en la Cámara de los Comunes al desecharse una moción de los conservadores interesando el nombramiento de una comisión para el examen del documento.

La moción fué desechada por 282 contra 201 votos.

La presentó el exprimer ministro Stanley Baldwin con la idea de que once miembros de la Cámara analizaran las cláusulas del convenio de Londres.

Los liberales apoyaron al gobierno.

LOS NEGOCIOS EN LOS EE. UNIDOS

Se reponen lentamente por causa de la superproducción

Nueva York, Junio 2. (AP.)—La revista correspondiente a este mes de The National City Bank New York dice que no es ninguna novedad que los negocios se repongan lentamente «teniedo e cueta la superproducción en algunas industrias importantes, la escala sin precedentes de especulaciones bursátiles y el grado de desorganización que se deriva de esas extravagancias».

La publicación agrega:

«Contra lo que debemos guardarnos en los momentos presentes es de un exceso de pesimismo, de la misma manera que un exceso de optimismo fué la base de peligro hace un año. Es verdad que la situación no carece de serias complicaciones, como son la reacción que se opera en todo el mundo, la baja de precios de los artículos de primera necesidad y la acumulación de existencias de materia prima.

«No deseamos restar importancia a estas dificultades, pero confiamos en el poder recuperativo del país como lo ha demostrado repetidas veces en lo pasado.

Por otra parte, Leavelle Mc Campbell, vice-Presidente de la Asociación de Comercial de Algodón de Nueva York, ha dicho que la industria se halla en condiciones normales y saludables. Cree Mr. Leavelle que la industria ha sufrido cambios tan importantes en los últimos años que es posible predecir el término de la mayor parte de sus grandes dificultades.

PROCESADOS

Fueron procesados ayer los siguientes individuos: Mario Patiño Gómez, por delito privado, con 200 pesos.

También fueron procesados ayer por imprudencia y lesiones: Agenor Somoza Pérez y Gregorio Fernández Verdejas. Se les señaló fianza de 500 pesos a cada uno de ellos.

CUNNINGHAM NO MURIO AHOGADO

Hizo el viaje desde la Habana en aeroplano

NUEVA YORK, junio 2. AP. Hoy se aclaró la noticia confusa de que un teniente de la Infanteria de Marina de los Estados Unidos se habia caido al agua el viernes, desde el vapor Salvatore, cuando este navegaba de la Habana hacia Nueva York. Se daba por muerto al oficial.

Al llegar hoy el buque a este puerto, la primera persona que vieron sus pasajeros en el muelle fué... el teniente J. W. Cunningham, a quien suponían ahogado. El infante de Marina explicó que, en la Habana, desistió de hacer el viaje por mar, prefiriendo la via aérea. Unos amigos que estaban en el barco no supieron nada, y al buscarlo por el vapor, ya en el mar, solo encontraron unos uniformes y otros objetos de su pertenencia, llegando así a la creencia de que Cunningham se habia tirado al mar.

NUEVO SERVICIO CON DIRIGIBLES EUROPA-AMERICA

Funcionará para pasajeros, correspondencia y carga

HABRA TRES DIRIGIBLES

Entonces este "Graf" habrá que conservarlo en alcohol

LEKEHURST, Nueva Jersey, junio 2. AP. Satisfecho de que el dirigible Conde Zeppelin estuviese perfectamente dispuesto para hacer su octavo vuelo trasatlántico, el doctor Hugo Eckener dijo esta noche a los periodistas que espera que antes de fines de 1931 esté funcionando un servicio regular entre Europa y América, para correo y pasajeros.

—Habrá tres diripibles lo suficiente grandes para transportar 24 pasajeros y veinte toneladas de correo y carga. Mi plan es que cada cinco dias salga un dirigible de cada lado del oceano, pero habrá que tener por lo menos tres o más Zeppelines para mantener ese movimiento.

—Y para entonces ¿qué se habrá hecho con este Conde Zeppelin?—preguntó uno de los repórters.

—Oh, replicó el Dr. Eckener sonriendo— para entonces este dirigible podrá ser conservado en alcohol...

Y hablando del viaje que momentos despues iba a iniciar, el comandante Eckner agregó:

—El tiempo es favorable esta noche. A la altura de Terranova hay vientos muy fuertes, casi huracanados, pero en las Azores hay calma. Seguiremos una ruta intermedia, regulando nuestra velocidad mediante el aprovechamiento del viento que nos convenga. Estaremos en Sevilla dentro de cincuenta horas, para permanecer allí, en el campo de Cebollera, una hora o dos, y seguir inmeditamente hacia Friedrichshafen, una jornada de veinte horas desde la capital andaluza. De Lakehurt a Friedrichshafen hay unas seis mil millas.

NO SE VOTARAN LOS ARANCELES EN UNOS DIAS

Los dictámenes de la comisión hacen necesario largo debate

COMBATE DE PALABRAS

El país, ansioso de que se llegue a algo en definitiva

WASHINGTON, Junio 2. (A. P.) Dos senadores demócratas, uno del noroeste y el otro de Nueva Inglaterra, presentaron hoy una proposición en el Senado interesando que se decida pronto sobre los aranceles al objeto de que los hombres de negocios puedan trazar sus planes para el porvenir.

Los líders democráticos, sin embargo, negando todo intento de indebidas dilaciones, indicaron que los dos dictámenes de la Comisión Mixta han alterado completamente los proyectos de ley de la Cámara y del Senado, haciendo necesario un largo debate. No se espera un voto decisivo hasta fines de la presente semana.

Tan pronto como el senador Smoot, republicano de Utah, trató del segundo dictamente que se refiere solamente a una docena de cláusulas importantes, incluso la flexible, el senador demócrata Dill de Washington, pidió que se pusiera el dictamen a votación sin más debate.

"Este debate en el Senado ha llegado ya a un grado de saturación", afirmó Dill, agregando que las dilaciones sólo tendían a empeorar las cosas.

El senador Walsh, demócrata de Massachusetts, abundó en la misma opinión, manifestando que continuar el debate tenía como único objeto acumular discursos en el Diario de Sesiones, agregando que tenía razones para creer que los negocios se hallan en un estado verdaderamente crítico, habiéndole llegado peticiones en el sentido de que se adopte una rápida acción, hasta por parte de los enemigos del proyecto de ley.

"Quieren que se despeje la atmósfera a fin de poder trazar planes para el porvenir", dijo, añadiendo que si "hay algún senador que no sepa a estas alturas qué es lo que debe votar, no merecia la pena de ue estuviese en el Snado".

El senador demócrata Harrison, de Mississippi, se opuso a las proposiciones de Dill y Watson, manifestando que "el Senado y el país tenían derecho a saber lo que se hacía en la Comisión Mixta y a conocer el contenido de sus dictámenes".

Agregó que discutiría tres fases del problema y "que no habria votación en la presente semana".

El senador Simmon, de North Carolina, lider de los senadores de la minoría en la Comisión Mixta, convino en que era necesaria una rápida acción, pero que estimaba también indispensable una ámplia discusión.

"Creo que el país está profundamente ansioso de que lleguemos a una decisión definitiva", dijo Simmons.

Refiriéndose particularmente a las manifestaciones del senador Fess, republicano, de Ohio, de que la nueva cláusula flexible da facultades al Presidente para corregir cualquiera "inequidad" en el proyecto de ley que se discute, el senador Harrison declaró que esto habrá sido un lapsus y que supone que lo que quiso decir su compañero fué "iniuidad".

"Felicitó al departamento de publicidad de la Comisión Nacional Republicana—agregó— por haber despertado tan tardiamente diciendo al pueblo norteamericano que hay inequidades en la ley arancelaria".

Fuego a Bordo de un Acorazado

COLON, Panamá Junio 2. (AP.)—Esta noche hubo un incendio, al parecer prontamente dominado, en el acorazado norte-americano Colorado, uno de los cuatro más poderosos de la flota de los Estados Unidos. El buque se dirige al Pacífico, por el canal.

LAS RELACIONES INTELECTUALES, DE COMERCIO Y AGRICOLAS ENTRE FLORIDA Y CUBA Y LAS VENTAJAS DE LAS MISMAS

Se refirió a ellas de modo especial, el doctor Ferrara en su discurso en la Universidad del referido Estado

RECIBIO EL TITULO DE DR. "HONORIS CAUSA"

No es de dudar, dijo, que la iniciativa de intercambio de la Univers. floridana hallará eco en Cuba, que corresponderá

GAINESVILLE, Florida, Junio 2. (AP.)—Hoy se celebró en la Universidad de la Florida el acto de investir al doctor Orestes Ferrara, Embajador de Cuba en los Estados Unidos, con el título de Doctor en Leyes honoris causa.

El doctor Ferrara pronunció el siguiente discurso en dicho acto, que estuvo muy concurrido:

Cuba y la Florida están ligadas por múltiples lazos, de los cuales la vecindad geográfica y la tradición patriótica son los principales. Sólo noventa millas, y aún menos, separan una costa de la otra.

La revolución por la independencia de Cuba fué organizada en las diferentes ciudades del territorio que Ponce de León descubrió, y que, por su belleza, revelada a los ojos de los conquistadores en una mañana radiante de sol, mereció el nombre que hoy ostenta.

Estos lazos, por importantes, íntimos y estrechos que sean, no lo son tanto como otros que, dejando el campo material—histórico y geográfico—, entran en el intelectual, que conquista las mentes y domina las conciencias.

La unión más íntima y más eficaz que puede existir es la que se forma bajo la égida de idéntica cultura, de iguales tendencias intelectuales y bajo el imperio de la misma psicología.

Dos pueblos vecinos, limítrofes, si tienen diferentes grados culturales, se apartan tanto como las antípodas. Dos pueblos de un mismo origen, hermanados en el pasado, de seguir rumbos distintos, con leyes mentales diferentes, se hacen extraños el uno al otro, como si nunca hubieran estado unidos.

Sólo el pensamiento, expresión divina del hombre, cultivado para idénticos fines, une a los pueblos de manera definitiva y absoluta. Para alcanzar tal unión; para obtener la solidaridad intelectual y espiritual entre vecinos, es factor primordial inspirarse en las mismas fuentes educativas. El que forma la conciencia de las masas, el que dirige cuando la instrucción educa al espíritu, o sea en la primera edad, es el maestro. El maestro, siguiendo idénticos medios en uno y otro país, puede formar los primeros lazos de un buen entendimiento, de buena voluntad y de amistad.

El intercambio de profesores, al armonizar las enseñanzas, da el primer paso, quizá el más útil, para que los jóvenes nacidos en naciones distintas y que hablan diferentes idiomas, puedan entenderse como si hubieran visto la luz primera bajo el mismo techo.

El intercambio de profesores entre Cuba y la Florida es cosa fácil, porque lo favorecen la vecindad, el clima; las mismas necesidades ambientes, el mismo grado de cultura, y, sobre todo; las grandes simpatías existentes.

Este intercambio profesoral puede ser aventajado por otro que diera a los alumnos no solamente el beneficio de la cultura, sino también los grandes provechos que siempre surgen del injerto feliz de una planta nueva en una civilización lozana.

Es fenómeno peculiar e interesante el que se presenta en los jóvenes cuando cambian de ambiente y de tenor de vida.

Generalmente, inteligencias que en su país de origen son lentas y a veces demoradas, se despiertan y activan en otro hasta ayer desconocido. Y las nuevas amistades, los nuevos métodos de vida, las relaciones con otros jóvenes de idiomas distintos, de costumbres diferentes, abren a la mente todavía no formada, horizontes que nunca serían vistos, quedándose en su propia nación.

El intercambio de alumnos no es solamente un bien individual que alcanza a los que estudian bajo este sistema, sino un gran bien social, porque destruye un sinnúmero de falsos conceptos, de prejuicios, de erróneas opiniones que los pueblos se crean los unos en contra de los otros. Los estudiantes de hoy, son la clase directora del mañana y cuando ellos por la intimidad de la vida estudiantil establecen una comunidad de ideas y sentimientos al retornar a la sociead de donde proceden, enmiendan los errores del ambiente. Los enmiendan para ellos y para los otros, cooperando así al aprecio recíproco. A estos bienes generales, que son de por sí de importancia capital, se pueden añadir otros de índole práctica muy útiles a ambos países en el caso especial de la Florida y de Cuba.

La educación y la instrucción en los tiempos modernos, no tiene por base la especialización intelectual solamente. Nuestra era es mercantilista y práctica; nuestros esfuerzos mentales hoy se dirigen, en grado máximo, hacia el bienestar material, hacia la elevación de la vida cotidiana. Practicamos más que en ningún período histórico el antiguo adagio «vivir primero, filosofar después».

De todas las ideas abstractas derivamos beneficios concretos e inmediatos, así, es útil que del intercambio intelectual obtengamos también resultados prácticos.

El mejoramiento de las relaciones comerciales y el recíproco desarrollo agrícola son finalidades que, por sí, podrían justificar todo un programa de este género.

Las dos regiones cercanas pueden aprovecharse de los recíprocos conocimientos agrícolas. En Cuba hay muchas granjas en las que se estudian la vida de las plantas y su mejoramiento; país eminentemente agrícola tiene toda una tradición científica en este campo, que si ha sido olvidada en teoría, no lo ha sido en la práctica. Cuba puede ofrecer estudios superiores en la agricultura, puede, además, servir de base de experimentación. En la historia de los conocimientos agrícolas, no pocos cubanos ocupan puestos eminentes; y ellos, a veces olvidados en su patria, han servido con sus obras al desarrollo de otras colectividades.

La Florida, a su vez siguiendo el espíritu vigoroso de progreso de todos los Estados Unidos, está a la cabeza de los sistemas de cultivos y de siembra, en ella, la agricultura sigue métodos científicos de una perfección que podríamos decir absoluta.

Producir bien y cuidar el producto hasta su llegada al mercado de venta, en la Florida es cosa que podría mejorarse solamente si se descubrieran nuevos elementos, porque con los actuales se ha llegado a la cumbre.

En las relaciones comerciales, los métodos de venta cooperativos, el transporte de los productos, las agencias intermediarias, así como las facilidades bancarias y los informes estadísticos, se elevan en los Estados Unidos en general, a un grado que, en su conjunto, quizás no haya país en el mundo que lo supere.

La Universidad de la Florida, que me honra con el título de doctor en leyes Honoris Causa, ha iniciado ese trabajo de acercamiento; trascendental idea que será de gran utilidad a todos, que reforzará los lazos de afecto que la historia nos lega, que hará que la Florida, tan cerca físicamente, esté aún más próxima a nuestros corazones, por el afecto, por la intelectualidad común, por este nuestro esfuerzo educativo en el cual cada uno de nosotros dará cuanto de mejor tiene de su mente y de su ánimo.

La Universidad de la Habana y las demás organizaciones científicas que más especialmente se ocupan de la materia, corresponderán con noble emulación al esfuerzo de la Universidad de la Florida; cooperarán ciertamente con ella al éxito de una empresa que es relativamente fácil, pues todo concurre a que pueda llevarse a efecto sin grandes esfuerzos. El Gobierno de Cuba con sus veintiocho años de vida, ha tomado parte en todas las obras de progreso que han requerido su concurso, haciendo que la última colonia de España en América pasara del grado de atraso, que todo coloniaje supone, a su brillante estado de actual civilización. Cuba ha recorrido en pocas décadas un ciclo secular. Así, no es de dudar que la iniciativa de la Universidad de la Florida hallará eco en mi patria, la que corresponderá, a su vez, con fe y entusiasmo.

Agradezco con sincera gratitud que esta Universidad que reside en el ambiente de sonriente belleza que se llama Gainesville, me haya conferido el título de Doctor en Leyes Honoris Causa. Mis débiles hombros no resistirían la toga si mi conciencia no comprendiera que ella viste al representante de Cuba, la tierra que amo hoy como en los días heróicos, más que a mi propia existencia.

Este honor que se me hace, es honor rendido a Cuba, después de treinta y tantos años, la Florida da al mundo una nueva prenda de su gran afecto por la isla que, bañada por el caribe, resplandece hoy de luz y de gloria.

Los lazos intelectuales que surgirán al contacto de las ideas, de la cultura y del conocimiento práctico entre Cuba y la Florida, establecerán un tejido de relaciones que ningún acontecimiento adverso—que jamás habrá de presentarse—podría destruir.

Hoy elevo mis votos con la profunda convicción de un creyente, porque la permanente división política y geográfica que fija el canal que separa las dos regiones, nunca indique separación intelectual o moral.

SAQUEADO POR LOS MAHOMETANOS

Se llevaron objetos por valor de 216.000 dólares

LONDRES, Junio 2. (AP)—Un despacho de Dacca recibido esta noche, dice que Rhoitpur Bazaar, lugar situado a pocas millas de Dacca, había sido atacado por mahometanos, los que se llevaron objetos por valor de 600,000 rupias o sea 216,000 dólares.

Asimismo fueron saqueados un centenar de hogares dindues de la vecindad.

El propio despacho anuncia que la Oficina de Correos y Telégrafos de Tangail, distrito de Mymensingh, ha sido incendiada y destruídos importantes documentos.

Dacca fué escenario de choques entre muslimes e hindues la semana pasada.

PASO EL GRAF ZEPPELIN POR NUEVA YORK

NUEVA YORK, Junio 2. AP. El dirigible "Graf Zeppelin" que se dirige a Europa, pasó por encima de esta ciudad a las 9:55 de la noche, ho hade la Habana.

DOBLE CRIMEN EN SANTO DOMINGO

El de un ex-funcionario del Presidente Vázquez y esposa

SANTO DOMINGO, Junio 2. (AP.)—El Presidente Rafael Estrella Ureña, fué esta noche a San José de Mata, a fin de realizar investigaciones personalmente respecto al asesinato de Virgilio Martínez Reina, funcionario que fué de la administración del ex-Presidente Vázquez, así como también el de su esposa.

El Presidente está profundamente indignado y declara que los asesinos, si son hallados, recibirán pronto y severo castigo.

Martínez Reina y su esposa fueron asesinados anoche en su casa y se dice que el primero había aparecido decapitado.

Están también investigando el crimen el Ministro de Justicia y el fiscal de la República.

ANUNCIESE EN EL Diario de la Marina

EL NUEVO RECORD DE H. MADDALENA EN MONTE CELIO

Permaneció en al aire en tanto le duró la gasolina

POR ESPACIO DE 67 HORAS

Prueba preparatoria para hacer el vuelo a New York

MONTE CELIO, Italia, junio 2. (AP) El comandante Humberto Maddalena, héroe del salvamento de la expedición del general Humberto Nobile al polo norte, volvió a ser hoy el ídolo de la aviación italiana al establecer un nuevo record de duración en circuito cerrado

El comandante Maddalena y su compañero el teniente Fausto Cecconi, cubrieron 8.350 kilómetros, rebasando el record mundial que es de 8.200 kilómetros. Cuando casi se le había agotado el combustible, voló 150 kilómetros más por encima del aeródromo de Monte Celio, descendiendo en los momentos en que solo le quedaba gasolina en el tanque para diez minutos más de vuelo.

El comandante Maddalena ha excedido el record de duración de Alemania y el de distancia en circuito cerrado de Francia. Voló sobre tierra y sobre el mar hasta que se le acabó la gasolina, permaneciendo 67 horas en el aire.

El comandante Maddalena anunció que considera esta prueba suya como un preparativo esencial para el vuelo que proyecta a Nueva York a fines de año y en la misma máquina.

MAÑANA SALDRA ROBERTO FIERRO

De S. Antonio, Texas, a Nueva York, en vuelo sin escalas

SAN ANTONIO de Texas, Junio 2. —(AP)—El coronel Roberto Fierro declaró esta noche que el miércoles saldrá hacia Nueva York, haciendo el vuelo sin escalas, de ser posible. En aquella ciudad estará unos cuantos días antes de intentar otro vuelo directo a Ciudad México.

El coronel Fierro aterrizó en el aeródromo de Winburn hoy, poco antes del medidía. El domingo por la tarde el aviador mexicano tuvo que aterrizar forzosamente en un rancho a treinta millas al Suroeste de San Angelo de Texas, sufriendo averías en el tren de aterrizaje. Hoy por la mañana volvió a despegar, llegando bien a San Antonio.

CORRESPONSAL DE GUERRA, MUERTO

Era Thomas Robinson Dawley y actuó en la Hispanoamericana

NUEVA YORK, Junio 2. — (AP) — Thomas Robinson Dawley, escritor y corresponsal periodístico durante la guerra hispano-americana, falleció el domingo en su residencia de esta ciudad, a los 69 años.

Durante la campaña de Cuba Dawley prestó servicios de corresponsal. En una ocasión anterior estuvo preso en La Cabaña, y antes de que le deportasen a los Estados Unidos las autoridades españolas, estuvo en peligro de ser fusilado. Más tarde volvió a Cuba, esta vez agregado a las fuerzas del General Shafter, diciéndose que participó en las negociaciones para la evacuación de Santiago de Cuba por las fuerzas del General Parrado, debido a su conocimiento del país y de sus asuntos.

BROWNSVILLE, Estado de Texas, junio 2. (AP.) — La ciudad mexicana de Matamoros fnente a esta poblarión fronteriza, está amenazada de grave inundarión. Las aguas del Río Grande han roto los diques y ya están a unas cuantas cuadras de la Plaza de Armas de la ciudad.

Centenares de ciudadanos aterrorizados se han reunido en ese lugar, donde la policía hace grandes esfuerzos para mantener el orden. Aunque el río está muy crecido, los ingenieros esperan que dentro de unas cuantas horas habrá bajado la inundación.

CAMPAÑA CONTRA LOS PISTOLEROS

Ha sido emprendida por la policía de Chicago

CHICAGO, Junio 2 (AP.)—Irritada por el recomienzo de las luchas de pistoleros y licoristas en plena ciudad, el primer resultado de la cual ha sido ocho muertos y cuatro heridos graves, la policía de Chicago comenzó esta noche a detener delincuentes. Parece que la campaña se efectuará en gran escala.

Horas después de iniciada, estaban en la cárcel más de cien individuos de malos antecedentes, entre ellos unos cuantos pistoleros profesionales como Mc Gurn, Frankie Foster e Izzzy Alderman, miembros de la cuadrilla de Al Capone, actualmente en la Florida.

COMO RESULTADO DE LA SITUACION DE EUROPA SE ESPERA CON ANSIEDAD UN DUELO POLITICO MUSSOLINI-TARDIEU

"Las palabras son bellas, pero los cañones, acorazados y aviones son todavía más hermosos", dijo hace poco el Duce

FRANCIA CREE QUE MUSSOLINI SE DIRIGIO A ELLA

Se funda en su negativa a concederle a Italia la paridad naval y en el fracaso de la negociación sobre Túnez y Trípoli

PARIS, junio 2. (AP) Toda Europa observa con enorme interés, no exento de ansiedad, la situación política que parece que ha de convertirse en el duelo de dos estadistas europeos de primera fila, Benito Mussolini, Primer Ministro de Italia, y André Tardieu, jefe del Gobierno de Francia, y en quien la gloriosa República vé el sucesor de Clemenceau y Poincaré.

Mussolini ha llamado la atención por sus recientes discursos en el Norte de su país, en los que advirtió al mundo que la independencia y el porvenir de Italia no pueden ser desdeñados, y que si la ocasión se presenta, el mundo sabrá que el pueblo italiano está dispuesto a defender como un solo hombre sus derechos.

En otro discurso Mussolini declaró que nada más insultante para el orgullo de Italia que suponer que el reciente programa naval de la nación no podrá realizarse. Y remachó sus frases con estas otras que han dado la vuelta a Europa: «Las palabras son bellas, pero los cañones, acorazados y aviones son todavía más hermosos»...

Los franceses entienden que los discursos de Mussolini van dirigidos contra ellos, primero por la negativa de Francia de concederle a Italia la paridad naval, en la Conferencia de Londres, y después por el fracaso de las negociaciones acerca de Túnez y Tripoli, cosa que no gustó nada al caudillo del fascismo.

Los gobernantes de Francia han hecho lo posible por aminorar los efectos de la oratoria trepidante de Mussolini. El Ministro de Estado Briand ha ignorado las declaraciones del Duce, siendo su única respuesta indirecta el anuncio del movimiento pacifista para crear en Europa una gran Unión Federal de Estados.

Tardieu a su vez contestó en la misma forma, ordenando la evacuación de la última zona de la Rinlandia, y luego, en un discurso pronunciado en Lyon, y el que contrastó por su mesura con los de Mussolin, pidió a los veteranos de Francia que se dedicasen de lleno a la causa de la paz.

La Prensa francesa ha interpretado esas palabras de Tardieu como una información al mundo entero de que, cualesquiera que sean las actitudes de otros pueblos, la República y sus jefes están resueltos a poner su elevada energía moral y sus históricos prestigios al servicio de la causa de la paz.

Pero hay franceses convencidos de que su patria está demostrando demasiada calma ante las actividades del fascismo italiano. Uno de ellos es Henri Berenger, exEmbajador de Francia en Londres, y el hombre que con Andrew Mellon hizo el pacto de deudas franco-norte americano.

M. Berenger cree que el problema del Mediterráneo necesita atención, y que si la «temperatura italiana» ha subido mucho en los últimos años, la «temperatura francesa» ha bajado también demasiado.

—Hay en estos letargos internacionales algo que puede culminar en despertares muy desagradables —ha dicho Berenger— quien opina también que el establecimiento de la nueva paz no es más fácil que la liquidación de la Gran Guerra, además de que no son suficientes siempre los buenos oficios.

—Hay posiciones nacionales que ningún pueblo puede abandonar o modificar sin peligro— afirma Berengel.—El problema de mañaan es cómo se ha de conciliar esas posiciones nacionales, con el principio de la Federación europea. Los primeros esfuerzos en esa dirección están probando que, posiblemente habrá grandes sorpresas.

SESENTA INTERPELACIONES ESPERAN AL GOBIERNO DE TARDIEU EN LA CAMARA FRANCESA

PARIS, junio 2. (AP) El Parlamento francés que se reune mañana después del acostumbrado receso de Semana Santa se ocupará durante el verano de las interpelaciones sobre distintos problemas de política interior y al propio tiempo decidirá la forma en que ha de invertirse el crédito de 5,000 millones de francos que solicitará el primer ministro Tardieu para el mejoramiento de las carreteras, fomento de la agricultura y electrificación de los distritos rurales.

No menos de sesenta interpelaciones han sido anotadas por el secretario de la Cámara de los Diputados y más de ochenta diputados han dado a conocer su propósito de discutirlas. Muchas de las interpelaciones se refieren a la reciente insurrección en la Indochina, la huelga de los carteros y las penalidades que se aplicaron después a los huelguistas.

Dos diputados han anunciado que interpelarán al gobierno sobre supuestas irregularidades cometidas por funcionarios norteamericanos de aduana. Una de ellas versa sobre el asunto general de las actividades de los agentes de aduana norteamericanos en Francia mientras que la otra constituye una queja contra el gobierno.

Los socialistas desean gastar 5,000 millones de francos en siete años para el mejoramiento de los caminos, fomento de la agricultura y electrificación de los distritos rurales, mientras los radicales proponen que en diez años se gasten 35,000 millones. Los republicanos socialistas creen que la suma de 65,000 millones no sería bastante para el mejoramiento de la agricultura, caminos, puentes y ferrocarriles.

El gobierno parece dispuesto a ampliar el crédito a 17.000 millones que deberán gastarse en cinco años.

EL CUMPLEAÑOS DEL REY JORGE DE INGLATERRA

Lo celebra hoy con diversas solemnidades acostumbradas

CONCESION DE HONORES

La aviatriz Amy Johnson es nombrada comandante inglés

LONDRES, junio 3 (martes) (AP) —El Rey Jorge de Inglaterra celebra hoy su sexagésimo primer natalicio, y como tradicionalmente, el Gobierno aprovechará la ocasión para anunciar los honores concedidos a los súbditos británicos que los hayan merecido, en premio de sus servicios a la Corona.

Uno de los más justos, al menos en opinión del pueblo, será el de Miss Amy Johnson, la joven aviatriz que acaba de realizar sola el vuelo Inglaterra-Australia en 19 días, y la que ha sido hecha comandante del Imperio Británico. Al cantante Henry Alfred Lytton lo han nombrado caballero.

Sir Esme Howard, ex embajador en Madrid y en Washington, está entre los nuevos barones.

Entre los recipendarios de la Orden del Mérito se menciona al filósofo y profesor Samuel Alexander, al profesor de Eton Montague James y al historiador George Macaulay Thevelyan.

A Sir John Simon, presidente de la Comisión que ha investigado la situación de la India, se le concede el título de Gran Comendador de la Orden de la Estrella de la India.

Otros beneficiados son el astrónomo Arthur Stanley Eddington, nuevo caballero, y el fabricante de automóviles Frederick Royce, uno de los dueños de las fábricas Rolls-Royce, al que se ha concedido título de baronet.

El Rey Jorge pasará tranquilamente su cumpleaños. Debido a un reciente ataque de reumatismo, no asistirá a la ceremonia militar más importante del día: el saludo de la bandera por las tropas, en el cual el Duque de Connaught representará a Jorge V.

A las 9 y 12 Minutos...

(Continuación de la primera pág.)

ro-puerto naval de aquella ciudad.

El Infante, según un mensaje telefónico que recibió el coronel Herrera, llegó a Lakehurst en aeroplano en las últimas horas de la tarde.

El señor Novo se hallaba excitado ante la perspectiva de cruzar el Atlántico en el zeppelín. Pasó toda la tarde, hasta el momento de partir para Lakehurst, charlando con el escritor español García Sanchis, tratando de obtener noticias del viaje por el aire.

El teniente coronel Herrera reiteró su opinión de que el comandante Eckener había procedido con la mayor cordura al eliminar la escala en la Habana.

«Existía una zona de depresión alrededor de Cuba—dijo—que era peligroso penetrar. Si nos hubiéramos arriesgado a cruzarla posiblemente se habría agotado la gasolina. Considerando la grave responsabilidad que se había echado sobre los hombros, creo que el doctor Eckener hizo lo que yo hubiera hecho en su caso.»

El coronel Herrera agregó que el Infante, sin duda alguna, volvería a ser uno de los pasajeros más populares en el viaje de regreso del zeppelín.

«Es un hombre realmente democrático que conquista las voluntades de todo el mundo».

Una de las pasajeras durante la travesía de Friedrichshafen a Pernambuco le preguntó si en España usaba el traje de luces.

«Mi querida señora—contestó—lleva usted en su país el traje de Uncle Sam?»

LAKEHURST, Nueva Jersey, Junio 2. (AP.)—La lista de pasajeros del «Graf Zeppelin» comprende a los siguientes señores:

Sir Huberto Wilkins, explorador, y su esposa; John A. Greeves y esposa; Lorenzo F. Baker, hijo del banquero del mismo apellido; Stuyvesant Le Roy, francés que ejerce la abogacía en Nueva York; Burton Preston, importador de Mansfield, entusiasta de la aviación a pesar de sus 70 años; Adelardo Novo, director del «Diario Español» de la Habana; Mrs. Charles B Parker, de Cleveland, que hizo el vuelo desde Lakehurst a Friedrichshafen el año pasado; Fred M. Harpham, de la Goodyear Zeppelin Company; el Infante Don Alfonso de Orleans; Emilio Herrera, teniente coronel del Ejército Español; García Sanchiz, escritor español; doctor Jerónimo Mejías, médico de Cámara de S. M. el Rey Alfonso; González Herrero, de Madrid; Mrs. Mary Pierce, de Nueva York; doctor Herman Badt, del Ministerio de Transportes de Alemania; capitán Joaquín Breithaup de Berlín; Martín Wronsky, director de la Lufthansa, y Fritz Zwicky, de Zurich.

El dirigible se acercó a Manhattan por su extremo, sobre el parque de la Batería, y remontó majestuosamente la isla, con todas sus luces encendidas, que destacaban en la oscuridad de la noche. Ya en los últimos arrabales de Manhattan dió la vuelta y descendió, tomando rumbo Este, en dirección a Long Island, para perderse en las tinieblas momentos después.

Millares de personas se reunieron en las calles y otros muchos miles salieron a las ventanas para ver el dirigible brillantemente iluminado.

M.E.C.D. 2016

GRAN HOTEL "SAN CARLOS"
CIENFUEGOS, CUBA
UNICO DE PRIMER ORDEN
6 PLANTAS
SERVICIO DE ASCENSOR DIA Y NOCHE
SITUADO EN EL CENTRO COMERCIAL
LUJOSO ROOF GARDEN

"EL CAÑONAZO"
MUEBLERIA
San Rafael núm. 1c.
AVISA a su clientela que desde el día Primero de Junio da facilidades de pago para sus compras.

WARNER STVDIO
retratos de arte
PAUL WARNER - FOTOGRAFO
CARLOS VARELA - DIBUJANTE
o'reilly 114. tle. m-1256

Balneario
LA PLAYA
Marianao
20 minutos del Parque Central
No sufra calor.
Música, baile, restaurant
Comida: $2 el cubierto
Entretenimientos propios de los grandes Casinos.
Días de Moda: Martes y Sábados.
Abierto desde las 8 p. m. Sábado y Domingo desde las 4 p. m.

Artículos de primera calidad al precio mas barato.
Siempre novedades.
Bazar Ingles
Galiano 72

Modelo Importado de glacé beige, la pala tejida en colores azul, blanco y beige. Medidas hasta el 8.

$11.50

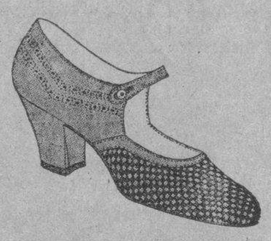

Otro modelo importado, de glacé beige claro, la pala tejida en colores beige y rojo o beige y azul. Medidas hasta el 8.

$10.50

Al interior 30 cts. extra
PRECIO FIJO
LA GRANADA
S. RAFAEL 16 HABANA

HABANERAS

GEORGIA STARK

LA TEMPORADA DE FLETA

Georgia Stark.
Soprano ligero.

Una de las figuras más simpáticas y más interesantes del valioso conjunto escénico que acompaña al tenor Fleta.

Georgia Stark, joven, bella, de airoso continente, procede del Colón de Buenos Aires.

Está considerada como una de las grandes intérpretes de la Gilda del **Rigoletto** de Verdi.

A propósito de Fleta.

Va en aumento el abono.

Abono a las cuatro únicas funciones de ópera que ofrecerá en Payret la Compañía Italiana del maestro Bracale.

El único grillé disponible de los que cuenta el rojo coliseo ha sido ya abonado.

Así también un número importante de palcos y muchísimas lunetas.

Módicos los precios.

De ahí este resultado.

Con la ópera **Manon**, del genial Massenet, tendrá comienzo la temporada.

En cada una de las cuatro funciones de abono tomará parte el gran tenor Miguel Fleta.

De mañana a pasado se hallará entre nosotros el maestro Adolfo Bracale.

Viene a terminar los preparativos de la temporada antes de que llegue la Compañía, que viaja en el vapor **General Machado**, de la Empresa Naviera.

Decidido está el debut.

Para el sábado.

SANTA CLOTILDE

De días.

Tres bellas señoras.

Clotilde Alacán de Arnoldson, Clotilde Antich de León y Clotilde Fuentes de Valdés Fauli.

Clotilde Lozano, distinguida esposa del licenciado Ramón Díaz Sierra, Jefe de Administración de la Secretaría de Estado.

Clotilde Díaz de Peláez.

Clotilde García de Sáenz.

Y las señoras Clotilde Jiménez de Mata, Clotilde Fernández de Justo, Clotilde Pérez de Rojas, Clotilde Briñas de Plateras, Clotilde Balboa de Fernández, Clotilde Delgado de Córdova y Clotilde Arrieta de Pérez.

Además, Clotilde Díaz de Pujol, a cuyas amigas diré que recibe por la noche.

Junto con la distinguida dama celebra su santo la gentil y notable pianista Clotilde Pujol, su hija, que tampoco recibe.

Una bella señora.

Clotilde Díaz Fernández.

Contrajo matrimonio el sábado último, en la Parroquia de Jesús del Monte, con el señor Benigno Fernández y Fernández.

Señoritas.

La gentil rubita Clotilde Dims.

Clotilde González Montoro, Clotilde Garcilaso de la Vega, Clotilde Hernández, Clotilde Vázquez, Clotilde Echevarría, Clotilde Suárez y Clotilde Peyolo.

Y una encantadora señorita Clotilde Isola Guerra, de la aristocrática barriada del Velado.

A todas va un saludo.

Con mi felicitación.

CLOTILDE CLAUSSO DE ARGÜELLES

Un saludo más.

En la festividad del día.

Celebra su santo una dama de nuestra sociedad, muy estimada, muy querida.

Me refiero a la señora Clotilde Claussó, distinguida esposa del respetable caballero Juan F. Argüelles, amigo de mi mejor afecto y de mi más alta consideración.

Me apresuro a decirlo.

No recibe.

Rodeada de los suyos, que la adoran y que la veneran, pasará sus días la ejemplar señora.

El cronista, unido a ella por lazos de una antigua e inquebrantable amistad, le manda su felicitación.

Muy cordial.

A la vez que muy cariñosa.

Continúa en la página SIETE

Pruebe una vez usando
MEDIAS Y ROPA INTERIOR
VAN RAALTE
En todos los colores de moda
ABSOLUTA GARANTIA

GOBERNACION NO HA DADO ORDEN PARA QUE SE PERSIGA LA TENENCIA DE ARMAS

Aclara el General Delgado que la recogida de armas prohibidas la efectúa, desde hace varios años, con eficacia, el Ejército

El Secretario de Gobernación General Delgado, ha hecho constar a los repórters que hacen la información de aquel Departamento, que no es cierto que por aquel centro se hayan dado instrucciones a los Gobernadores y Alcaldes respecto de que se persiga la tenencia de armas de fuego. Esa labor viene realizándola desde hace varios años, con eficacia, el Ejército en todo el país, al grado de que que en el año anterior de 1929 se ha constar en el Boletín del Ejército que se han recogido a través de la República 16 mil armas de fuego y blancas, de todos los calibres, tamaños, dimensiones y clases. Y en años anteriores el número ha sido poco más o menos importante. En esa cifra se incluye, desde luego desde la inofensiva cuchilla corta-pluma, al machete de trabajo, o el viejo trabuco de antaño, que nadie puede poseer sin licencia.

Gobernación aclara que el Gobernador de Oriente en las búsquedas de armas por las casas de empeño de Santiago de Cuba, ha cumplido una iniciativa propia, en el deber que está todo funcionario de hacer cumplir los Reglamentos y disposiciones vigentes. La tenencia de arma es ilícita, lo mismo para el que la porta individualmente, que para el que sin licencia la tiene en su domicilio.

ESTADISTICA SOBRE LAS FINCAS

La Secretaría de Gobernación ha recibido de la Presidencia de la Comisión de Estadística y Reformas Económicas, una petición de que la auxilie en un trabajo de trascendencia que se propone realizar a través de todos los Municipios de la República. Se trata de la confección del cuadro estadístico del número de fincas rústicas y fincas urbanas existentes en cada una de las ciento veintitres municipalidades del país, con sus dimenciones y capacidades, su valor en venta, su renta líquida imponible y demás detalles. El señor Espino hizo ya este trabajo en 1927, pero unos veinte alcaldes no le suministraron los datos necesarios y otros dejaron en blanco la petición hecha. El auxilio que ahora se demanda es obtener que ese trabajo pueda quedar completo y exacto como una muestra de nuestra riqueza territorial, urgiendo Gobernación a cada Municipio el envío de todos los datos que básicamente hacen falta para la confección de ese trabajo.

Antes de 1927, solamente el doctor Ferrara, en el Anuario Estadístico de 1912, hizo algo semejante, habiendo variado desde esas dos fechas el valor de la propiedad en todo el país.

SIGUEN LLEGANDO LOS PRESUPUESTOS

En la Secretaría de Gobernación se siguen recibiendo los Presupuestos Provinciales y Municipales de todo el país. Ayer llegaron el del Consejo Provincial de Santa Clara y los de los Municipios de Consolación del Sur, Los Palacios, La Salud, Viñales, Caimito de Guayabal, General Machado, Guane, Guáimaro e Isla de Pinos.

DIEZ CENTAVOS EL KILOWAT ELECTRICO

El Alcalde Municipal de Sagua la Grande conferenció con el General Delgado, dándole cuenta de la sentencia recién dictada por el Tribunal Supremo en un pleito contencioso, por el que ha dispuesto que la Compañía que suministra el fluido para alumbrado y tracción en aquel Municipio no pueda cobrar más de diez centavos por kilowats eléctrico que suministre al Municipio.

PERECIO AHOGADO

El Alcalde de Matanzas ha dado cuenta a Gobernación de que en el Río San Juan pereció ahogado un individuo nombrado Regino Rodríguez.

OTRAS OCURRENCIAS EN EL INTERIOR

El Alcalde de Palma Soriano, en Oriente, dió cuenta de que al caerle una ventana en la cabeza al veterano de la Independencia Cecilio Cleyton, falleció por las lesiones recibidas; y el Jefe de la Policía de Sagua notificó que en la finca «El Paraíso», había aparecido ahorcado el vecino Alejandro Delgado.

MUERTO DE UN RAYO

En el Municipio de Alquízar, una descarga eléctrica mató al vecino Manuel Luis Gómez.

fin de Siglo
comienza hoy la primera serie de
ELIMINACIONES PARCIALES DE VERANO

artículos de extraordinario interés han sido marcados en todos los departamentos a précios que anticipan las grandes economías de fin de temporada!... Ofertas positivamente insuperadas en la Habana hoy

Vestidos para Señoras
a $14.75
preciosas creaciones en Shantung estampado, ultra rebajadísimas. Otros estilos en shantung a
$17. 50
Vestidos de Crepé Mongol de color entero, rebajados a $17.50 y a
$16.75

Ropa Interior femenina
a 50 cts.
finísimos Juegos de Opal, de dos piezas—Camisa de Día y Pantalón— calados y bordados al pasado en varios colores. Otro estilo rebajado a
$1.00
JUEGOS DE OLAN CLARIN
de dos piezas, bordados al pasado a mano, con bieses y punto de incrustación, en seis tonos distintos, a
$1.25

Sombreros
a $2.25
Modelitos muy atractivos en paja de fantasía; estilos propios para playa. Combinados en natural y beige.
Estilos en Paja Perlé de formas muy graciosas en todos los colores de moda.
a $3.25
OTROS MUCHOS ESTILOS, PARA SEÑORAS Y NIÑAS, A PRECIOS MUY REBAJADOS

Cortes de Telas
a 60 cts.
Cortes de cinco varas de Linolán estampado de alta novedad.
A 85 cts.
Cortes de 5 varas de batista estampada, en los más lindos diseños.
A $5.95
Cortes de cuatro varas de seda estampada de excelente calidad, en dibujos interesantísimos.
Y UNA GRAN VENTA ESPECIAL DE CORTES Y RETAZOS DE SEDAS LISAS Y ESTAMPADAS.

Vestidos Para Niñas
a 90 cts.
de Poplín, en blanco o crudo, con bordados en azul, verde, rojo o fresa. Tallas: 3 a 6 años.
PAYAMAS para NIÑAS
De dos piezas. Formas originales en Batista estampada. Tallas: 2 a 6 años desde
90 cts.

Trajes Para Niños
a $1.45
de Hilo, en estilos de pantalón liso y blusa estampada. Tallas: 1 a 5 años.
A $1.65 y $1.75
Trajes de hilo en dos colores o en color entero, con cinturón; en tallas de 2 a 5 años. En las de 6 a 9 años el precio es
$1.95

visítenos enseguida! - fin de Siglo

LOS PASAPORTES Y CIUDADANIAS

Solicitudes presentadas en la Secretaría de Estado, ayer

PASAPORTES

Nadal Antelmo; Alfaro Serra; Antonio García; Nieves Llamedo; José González; Pedro Benet; Edilberto Rodríguez; Angela Rodríguez; Salvador Arxer.

CARTAS DE CIUDADANIAS

Gumersindo Oller; José Gumá; Francisco Sánchez; José Estévez; Virginia Hernández; Adolfo Moelles; María Gumá; Rosendo Pérez; Francisco Alvarez; María Fernández.

VISADOS

Benjamín López; Juana Perdomo; José Arteaga; Odelta Posse.

Agentes para Anuncios en EUROPA:
L. MAYENCE & Cie
DAVIGNON, BOURDET & Cie, Succrs
9, Rue Troncbet, PARIS
19, 21, 23, Ludgate Hill, LONDRES

ECZEMINA
Vda. del Dr. Bauzá
Hace curas de Acido Urico, Eczemas, Llagas, Herpes, Granos y en toda clase de picazones persistentes. Hace desaparecer los malos olores en las axilas. Enviando 20 centavos de sellos remitimos muestra. Apartado 1054. Habana. De venta en toda farmacia acreditada.

PLENO EL DEPOSITO MUNICIPAL

Se ha suspendido el servicio de recogida de ómnibus en mal estado por no existir local suficiente para su cuidado en el Depósito Municipal. Se estudió la manera de remitir esos vehículos a la finca La Rosa, propiedad del Municipio.

POR LA MUERTE DE OFELIA LAZA

La Audiencia dispone que la causa sea sobreseída

La Sala Primera de lo Criminal de la Audiencia bajo la ponencia del Dr. Gregorio de Llano dictó auto ordenando el sobreseimiento provisional y archivo de las actuaciones en el correspondiente Juzgado de la causa instruída a José Miguel Flores Vinajeras, por la muerte de la joven Ofelia Laza, hecho que de manera tan extraordinaria conmovió la opinión pública y alrededor del cual se realizaron multitud de investigaciones para esclarecerlo.

ANUNCIESE EN EL Diario de la Marina

M.E.C.D. 2016

JUICIO ORAL POR EL SANGRIENTO SUCESO DESARROLLADO EN LUYANO

El Fiscal sostiene sus conclusiones, pidiendo para el procesado José Torres (a) Mula, 17 años, 4 meses y un día

LA CAUSA POR LA MUERTE DEL MENOR MANUEL TRUEBA

Por la Audiencia se ha ordenado la reposición de un farmacéutico que servía en el Hospital de Dementes

Ante la Sala Tercera de la Audiencia, compareció José Torres Calderón alias Mula, procesado por un delito de homicidio del que resultó víctima José de la Merced Pedroso Betancourt. El hecho ocurrió en una barraca levantada en el fondo de la fábrica Aspuru, cerca de la calle de Fábrica, en Luyanó. Integraban el Tribunal los doctores Francisco Llaca Argudín, presidente y Alfonso Ramos Mantilla y Agustín Cantens. Representaba al Ministerio Público el fiscal doctor René Ferrán y al procesado el doctor González Alfonso. Interesaba el fiscal la pena de 17 años, cuatro meses y un día de reclusión temporal, considerando al procesado como autor de un delito de homicidio con la agravante de morada.

La prueba de confesión

Explicó el procesado que estando jugando al siló con varios sujetos en un placer cercano a la barraca donde habitaba la víctima, se suscitó una discusión durante la cual Angel Peña Chacón, conocido por Vaca, le lanzó varias piedras a lo que ripostó el procesado ignorando todo el resto de cuanto se le imputa, negando en absoluto ser el autor de la muerte de Pedroso.

Desfile de testigos

Angel Peña alias Vaca. Dice que el procesado tuvo una disputa con la víctima a propósito de una botella de Palmolive cuyo contenido se bebió y al ser perseguido por pedroso le lanzó una piedra en la frente que lo hizo caer y acto continuó le lanzó otra piedra mayor o séase un adoquín sobre el vientre.

Cuando el testigo se dió cuenta de los sufrimientos de la víctima le aplicó varios paños mojados con agua caliente sin conseguir mejoría, dando aviso a la policía, la cual llegó cuando ya Pedroso había fallecido. Interrogado por el defensor confiesa que tuvo un hijo enamorado de la hermana del procesado, por cuya causa fué muerto a tiros. El defensor interesa un careo entre Vaca y el procesado, sin que acceda la Sala.

Secundina Calderón Alvarez

Madre del procesado. Su declaración es un rosario de diatribas, gritos, imprecaciones y denuestos contra el procesado, al que aplica todos los adjetivos más denigrantes hasta el extremo de que el presidente le llama la atención. Abandona la Sala gritando de manera alarmante. Este testigo asegura que al ver las lesiones de Vaca al que reconoció en la Casa de Socorro, creyó que era éste el que había tenido la riña con el occiso.

PERITOS E INFORMES DE LAS PARTES

Comparecen los peritos médicos doctores Abelardo Labrador y Emilio Vallenilla, quienes ratifican el informe presentado en el sumario.

Terminada de practicarse la prueba propuesta, comenzaron sus informes las partes. El fiscal dijo que se había demostrado la culpabilidad del procesado, quien sostuvo una riña siendo las dos y media o tres del día del hecho, no de once a doce como dijo un titulado testigo presencial aportado por la defensa. Sostiene que concurre la agravante de morada, pues a pesar de tratarse de una barraca en la que apenas cabía una persona, era allí donde vivía el occiso y debía ser considerado como su hogar. El hecho cierto, según el fiscal, es que Betancourt recibió un golpe que le produjo la muerte y que no habiendo sido Vaca el autor como se ha demostrado, no pudo ser otro que el procesado.

Terminó elevando a definitivas sus conclusiones e interesando la pena antes expresada.

El defensor doctor González Alfonso pronunció un brillante informe durante el cual puso de relieve como no se trataba más que de una venganza de Vaca por el odio que tiene a la familia del procesado. Basó su defensa en que aún aceptando que el procesado hubiera realizado el hecho, debe ser declarado irresponsable por estar su razón completamente perturbada por los efectos de la bebida que ingirió, según se ha demostrado durante la prueba testifical. Apoyó su informe con citas de autores y terminó pidiendo a la Sala la absolución del procesado. El juicio quedó concluso para sentencia.

LA MUERTE DEL MENOR MANUEL TRUEBA EN JUENTES GRANDES

Se celebró ante el Tribunal de la Sala Tercera el juicio oral por la causa instruída al procesado Antonio González Correa, por homicidio por imprudencia, según el Ministerio Fiscal y homicidio simple, con una atenuante, según el acusador particular. El primero interesaba doce años y un día de reclusión temporal, y el acusador particular dos años, cuatro meses de prisión correccional e indemnización de cinco mil pesos.

Se acusaba al procesado de la muerte del menor Manuel Trueba. Los hechos ocurrieron en la siguiente forma: El procesado que conducía un camión por la calzada Real de Puentes Grandes, tratando de ahuyentar a dos menores que habían subido a la parte trasera del camión, lanzó una piedra que fué a dar en la cara de Manuel Trueba, que pasaba por los alrededores, causándole una lesión en la región parpebral y fractura de la base del cráneo por el contragolpe, que le produjo la muerte.

Declararon ante la Sala Manuel Trueba Fumau, padre de la víctima, Alberto Nápoles; José Santos; Luisa Lleranди; Wifredo Nápoles; Francisco Bilbao; José Campanería y Cristino Castillo, casi todos desfavorables al procesado. A pesar de ello el fiscal elevó a definitivas sus conclusiones y el acusador modificó adhiriéndose a la petición fiscal e interesando también doce años y un día de reclusión temporal.

El expresado acusador doctor Calas, expuso los motivos que le indujeron a informar en la misma forma que el fiscal por creer hubo en el ánimo del procesado el deseo de producir el mal aunque no en la víctima, pero sí en los niños que iban montados detrás del camión.

El defensor doctor Felipe González Sarraín, pronunció un elocuentísimo informe, impugnando uno a uno los alegatos del fiscal y el acusador particular, y explicando a la Sala no se había cometido el delito calificado e interesando la absolución del procesado.

El juicio quedó concluso para sentencia.

MANDADO A REPONER UN EMPLEADO EN SU CARGO DE FARMACEUTICO

Andrés Sar Alvarez, desempeñando una plaza de farmacéutico del Hospital de Mazorra, fué declarado cesante, y establecida apelación a la Comisión del Servicio Civil, ésta lo manda a reponer en el cargo de sirviente Clase F de dicho Hospital, pero interpuesto recurso contencioso administrativo, bajo la dirección del letrado Oscar G. Edreira, la Sala de lo Civil de la Audiencia, en un todo de acuerdo con los puntos de vista del doctor Edreira, revoca la resolución de la Comisión del Servicio Civil, y bajo la ponencia del competente magistrado Melchor Fernández y Hernández, dicta su resolución en la que se encuentran las siguientes interesantes consideraciones:

Considerando: que el secretario de Sanidad y Beneficencia primero y la Comisión del Servicio Civil, después, al dictar aquella cesantía del recurrente y ordenar la última su reposición en cargo distinto del que fué separado, han infringido notoriamente las disposiciones legales que amparan la inamovilidad de los funcionarios y empleados del Servicio Clasificado.

Considerando: que en efecto la resolución de dicho secretario declarando cesante al recurrente ni expresó la causa en que se fundó tal medida ni fué resultado de expediente formado, contraviniéndose de ese modo lo expresamente estatuído en los Artículos 51 y 57 de la Ley del Servicio Civil.

Considerando: que, aunque se admitiera que la causa fué la después aducida por la Comisión del Servicio Civil la de haberse ascendido a Andrés Sar sin el cumplimiento de los requisitos legales, siempre la promoción del expediente era indispensable, como así lo tiene declarado el Tribunal Supremo de Justicia en repetidas sentencias entre ellas en la de 29 de julio de 1925.

Considerando: en lo que atañe a la resolución recurrida que entre las facultades que a la Comisión del Servicio Civil confiere la Ley de la materia no está la de ordenar la reposición del funcionario o empleado del Servicio Clasificado en cargo distinto de aquel del que fué separado y que fué objeto de apelación según lo tiene también declarado el mencionado Tribunal, entre otras en sentencia de 12 de enero de 1927.

Considerando: que en mérito a ello la resolución recurrida debe ser revocada en su fundamento por el que se repone al recurrente en el cargo de sirviente clase F adscripto al Hospital de Dementes de Cuba, ordenando dicha reposición en el de Farmacéutico Oficial Segundo de dicho Hospital del que fué indebidamente separado, vulnerándose el derecho que a su favor establece los antes citados preceptos de la Ley del Servicio Civil.

PENAS QUE INTERESA EL MINISTERIO FISCAL

Seis meses y un día de presidio correccional para Victoriano Barros Martínez.

Cuatro meses y un día de arresto mayor para Juan Monasterio Díaz, por estafa.

Un año, ocho meses y veintiún días de prisión correccional para Luis Herrera Castro y Armando Alonso, por delito privado.

Seis meses de arresto mayor y multa de mil descientos cincuenta pesos para Antonio o Faustino Pérez Rodríguez; Juan Palomo o Juan Vázquez e Indalecio Cañizares Cabrera por delito contra la salud pública.

Y cinco años, cinco meses y once días de presidio correccional para Manuel Chao o Chan Hoy Cuan, por hurto cualificado por el grave abuso de confianza.

SE HA DESISTIDO DE LA CREACION DEL CARNET NACIONAL DE IDENTIFICACION

Tal fué el acuerdo de los miembros de la Comisión Mixta Congresional que estudia los cambios en la Ley del Retiro

AYER NO SE EFECTUO LA SESION DEL SENADO

Tendrá lugar en aquel alto Cuerpo una sesión solemne en homenaje a los triunfadores en la Exposición de Sevilla

No hubo ayer sesión en el Senado.

A las cinco y media de la tarde, hora a la que el doctor Clemente Vázquez Bello dispuso que se pasara lista, solo contestaron doce senadores, por lo cual no pudo celebrarse.

Hasta la expresada hora estuvieron reunidos en el salón de conferencias los miembros de la Comisión Mixta que estudian el proyecto de Ley que modifica la del Retiro Civil.

Según el señor Barrera, dicho estudio, aunque va muy adelantado, dista mucho de estar terminado, pues se quiere no incurrir en ninguna equivocación de cálculo que convierta el Retiro Civil en algo impracticable.

El punto que ayer se discutió principalmente fué el de la creación de un carnet nacional de identificación, especie de antigua cédula personal, con un costo de un peso, que por exigirse para votar y para ingresar en los altos centros docentes, equivalía, según los miembros de la Comisión Mixta, a una especie de impuesto sobre el voto y sobre la cultura, por lo cual fué desechado.

La Comisión continuará hoy su estudio hasta llegar al final.

El suplicatorio que se espera en el Senado referente al senador señor Collazo, ni había llegado ayer a la Alta Cámara ni se espera recibirlo antes de la semana próxima, cuando menos, toda vez que el Juzgado debe pasarlo a la Audiencia y la Audiencia al Supremo, que es quien debe enviarlo a la Alta Cámara.

De los presupuestos, no hay nada nuevo en el Senado, más que el consabido anteproyecto enviado, de acuerdo con la Ley, en el mes de Noviembre último.

El proyecto supletorio, ajustado a las necesidades de la hora actual, aún no ha llegado a los senadores, a quienes toca estudiarlos esta vez primero que los representantes.

Relacionada con los triunfos obtenidos por los concurrentes cubanos a la Exposición de Sevilla, el senador señor Barrera, ha presentado a la mesa de la Alta Cámara, una moción, acordando lo siguiente:

Primero: Celebrar una sesión pública solemne en homenaje a todos los cubanos premiados en la Exposición Universal de Sevilla de 1929.

Segundo: Que se extiendan por el Senado las invitaciones pertinentes, de carácter especial y para la tribuna diplomática, para que la sesión solemne a que se contrae esta moción constituye un homenaje nacional a sus favorecidos y que por su presidente se designe el que habrá de dirigir la palabra en nombre del mismo.

Existen muchas probabilidades de que hoy se celebre sesión, pues los senadores han sido citados especialmente por el doctor Vázquez Bello.

BAJO TORRENCIALES AGUACEROS LLEGO Y FUE DESPACHADO AYER EL "ESPAGNE"

Los padres y tutores de menores cubanos que regresan a pasar las vacaciones, deben presentar carta en Inmigración

LA INFORMACION DE AYER EN EL PUERTO HABANERO

Llegaron dos aviadores españoles con el objeto de hacer propaganda en favor de la corriente turística a España

Bajo los torrenciales aguaceros caídos durante toda la tarde y noche de ayer fué despachado el trasatlántico francés Espagne, que arribó procedente de Saint Nazaire, Santander y La Coruña.

El hermoso trasatlántico francés trajo carga general, 151 pasajeros para la Habana y 173 en tránsito para Veracruz.

Llegaron por este vapor los señores Francisco Cuellar del Río y familia, María Duquerrek, Matilde Medina, Juan Sarraga y señora, viuda de Wyman, Dasiano Daguerr y familia, Rosa de la Vega de Laso, Juan Arencibia Guerra y señora, Federico García Sánchez, Federico García Sabater y señora, Estela García Soto, Badavvi y Abay y familia, Ester Duany, Hipólito Jouve, Agustín Lavastre, Victoriano Mantrana, Joaquín Collado, Carlos M. López y Manuel Manso y familia.

INSPECTOR GENERAL DE LA TRASATLANTICA

En este vapor han llegado el inspector general de la Compañía Trasatlántica Francesa, comandante Aubert, quien fué cumplimentado por el señor Ernest Gaye, el señor George D'Or y otros miembros de la consignación de la Trasatlántica en la Habana.

DOS AVIADORES ESPAÑOLES

También han llegado en el Espagne dos jóvenes aviadores españoles, los señores Eloy Fernández Navamuel y Lázaro Echevarría, quien tienen el proyecto de hacer una intensa propaganda por Hispano América sobre proyectos de la Comisión del Turismo Español.

Estos jóvenes aviadores traen una colección de películas cinematográficas exponente del poderío artístico y monumental de España.

EL OBISPO DE MEJICO

Entre los pasajeros en tránsito del correo francés figura S. I. y R. Monseñor Máximo Ruiz, Obispo de Méjico, quien regresa de una peregrinación que hizo para visitar con numerosos feligreses y católicos mejicanos una visita a S. S. el Papa.

EL CRISTOBAL COLON

El día 10 del actual arribará a la Habana el trasatlántico español Cristóbal Colón, que salió de la Coruña el día 31 del próximo pasado mes con carga general y pasajeros.

El día 12 seguirá viaje a Veracruz.

EL BERWINLEA

Este vapor inglés llegó ayer tarde procedente de New Port News, con cargamento de carbón mineral.

DON MANUEL OTADUY

En compañía de su distinguida familia embarcó en el vapor inglés Orduña, rumbo a España, el señor don Manuel Otaduy, agente general de la Trasatlántica Española en la Habana y Presidente de la Cámara de Comercio Española de esta ciudad.

El viaje de don Manuel Otaduy a España está relacionado con los asuntos que representa en Cuba.

CARTAS PARA LOS ESTUDIANTES QUE REGRESEN

Estamos en la época de que muchos jóvenes cubanos que están estudiando en los Estados Unidos regresan a la Habana para pasar las vacaciones con sus familiares, pero como en muchos casos sus padres o tutores, no presentan a tiempo, o sea con anticipación a la llegada de sus familiares, las cartas que exige el Departamento de Inmigración para dar facilidades, es que el Comisionado de Inmigración ruega al público que se llenen esos requisitos para el más rápido despacho de esos jóvenes, muchos de los cuales carecen de documentos oficiales donde conste oficialmente que son cubanos o residentes en Cuba.

LA RUTA DE LA FLORIDA

Procedente de Tampa y Key West llegó ayer tarde el vapor americano Cuba, de la Peninsular Occidental S. S. Co., que trajo carga general y pasajeros, entre ellos el señor Joaquín de Osma, distinguida personalidad experto en economías, y el doctor Luis Olarriaga, Secretario General del Banco Exterior en Madrid, y Catedrático de Economía de la Universidad Central de Madrid, quienes fueron recibidos por el doctor Fernando Ortiz, de la Hispano Cubana de Cultura.

Sr. Charles Holmes Thrall, miembro de la Firma Thrull Electric Company, el experto organista francés Joseph Lechirer, quien viene para instalar un órgano en la residencia de los Du Poit, el comerciante señor Severino Lavín, el estudiante Osen A. Aldama, Felipe Apioba, Moisés Bustillo, Francisco Sierra, señor Joaquín Viñals y señora, Luis A. Moreno e hijos.

LOS QUE EMBARCARON

Por la misma ruta y en el Governor Cobb embarcaron Magdalena y Carmen Aguilar, hijas del general guatemalteco de ese apellido, Ladislao Méndez, Blanca Blanco, Gaspar E. Vilató González, Cecilia Briel de Córdova e hija, Antonio G. Mendoza, Padre Jerónimo A. Mahoney, William Quealy, del Chase National Bank, y familia, Helen F. Johnson y señora, gerente de publicidad de la Havana Electric, Sarah Snyder, Luciano Méndez.

VARIAS EXCURSIONES

Los representantes de la Vaccaro Line han recibido noticias de que en los próximos 11 lunes arribarán a la Habana en los barcos de la compañía diferentes excursiones, a saber:

Junio 7, 60 excursionistas de Mississippi Press Asociation.

Junio 14, 30 excursionistas de Chicago.

Junio 21, 60 miembros del High School (estudiantes).

Junio 28, 50 excursionistas de la Amerop Travel Bureau de Chicago.

Julio 5, 50 excursionistas de la American Express.

Julio 12, Marnell Tours, 50 excursionistas.

Julio 12, 50 turistas de la Maedell Tours de Chicago.

Julio 19, 50 de la American Express.

Julio 26, 50 de la Escuela de Maestros.

Agosto 2, 50 de la American Express.

Agosto 9, 50 de la Amerop Travel Bureau de Chicago.

Agosto 16, 50 de la American Express.

OTROS EXCURSIONISTAS

En Julio 7 y por el vapor Abangarez, llegaron 100 miembros del Consejo número 714 de la Knights of Columbus, Caballeros de Colón.

En el Abangarez de New Orleans llegaron en Julio 25 100 miembros del Tribune, quienes luego de visitar a la Habana irán a Guatemala.

EL ATLANTIDA

De New Orleans llegó ayer el vapor hondureño Atlántida, que trajo carga general, pasajeros para la Habana y en tránsito para La Ceiba.

Llegaron por este vapor Henry H. Dunn y señora, petrolero; Mrs. Mary Tricos y Mrs. Alicia Vacarro esta última relacionada con la firma naviera Vaccaro Line y el banquero Frank L. Ramos.

El cónsul mejicano Alejandro P. Carrillo y su secretario, Francisco Romanvia.

EL MUNORLEANS

El vapor americano Munorleans llegó ayer de New Orleans con carga general y 3 pasajeros, los señores William Srele, James M. Sheeon y Ada Pérez.

EL PARISMINA

También de New Orleans llegó ayer el vapor americano Parismina, que trajo carga general y 43 pasajeros para la Habana y 2 en tránsito.

Llegron en este vapor Gonzalo Goderick y señora, Rosa A. Novel de Soto, Mary K. Davenport, Juan J. de Federico, T. J. Lucado y señora.

CASOS DE POLICIA

La policía del Puerto conoció ayer de los siguientes casos:

El vigilante 21 arrestó a los pescadores Manuel Saenz, de O'Reilly 1, y Rafael Sánchez, de San Ignacio 24, porque los sorprendió en momentos en que con el bote Pantera, extraían dos nasas sin pescado de las prohibidas por el Decreto Presidencial 714, por lo que se le impuso al dueño del bote cincuenta pesos de multa y además se destruyeron las nasas.

—El vigilante 23 presentó a Antonio Rivero, patrón de la goleta Balbina González, quien acusa a Manuel Campos, de San Pedro número 20, de que se presentó a bordo y le dijo que si quería que lo ayudara en la descarga y al contestarle en sentido negativo rodó dos o tres barriles, retirándose y más tarde se presentó reclamándole medio día de jornal y al negárselo, le dijo que le iba a picar el pellejo.

—Los ciudadanos Laureano González y Segundino Cabrera ambos vecinos de Regla, que iban como pasajeros en una lancha al cruzar cerca de la goleta Gallito, fueron alcanzados por los escapes del mofle sufriendo quemaduras de carácter leve en la cara.

También el ciudadano Baldomero Ramos que iba en la lancha fué alcanzado por las propias explosiones considerándose perjudicado.

EL ADALIA

El vapor alemán Adalia llegó ayer de Hamburgo y escalas con carga general, Key West con 26 vagones de carga general.

SALIDAS

Salieron ayer el Governor Cobb para Key West, el Estrada Palma para Key West, el Seydlitz para New Orleans y el Princeton para Antilla.

LOS QUE EMBARCARON

En el hermoso vapor inglés Orduña, de la Compañía del Pacífico, embarcaron para España el doctor Emilio Martínez y señora, el abogado español Alvaro Díaz, Ramón Zavala, Juan Gutiérrez y familia, Serapio Rodríguez y familia, Manuel Ferrer, Florencio López y señora, Silverio Carrera y señora, Antonio Maresma, Manuel Alba, Carmen Galtien de Fernández, Mariano Saavedra y señora, Manuel Díaz Muñiz, doctor Pedro Fuxas y familia, Hilario Campos, Perfecto Mardone y familia, Matías Rivero Muñiz, Eduardo Ortín y señora, Filomeno Elso y señora, Fernando Menéndez y señora, Ramón García Medina y señora, Eduardo Monroy y familia, Benito Estevez Angela Valdés de Valdés y familia, Alfredo Menéndez, Benigno Ferreiro, Gabino Antón y familia, Perfecto Pérez Porto y familia, Adolfo Ucha Blanco y familia, Graciela Gómez Blanco.

LAS VACACIONES EN LA ADUANA

Confirmando lo que publicamos sobre el nuevo horario, de las vacaciones de la Aduana de la Habana, desde ayer las oficinas funcionan desde las siete hasta las doce del día compaginándose así los intereses del comercio.

También quedarán guardias para los despachos urgentes hasta las cinco de la tarde.

—El vigilante 1473 dió cuenta en la 4a. estación que al tratar de dejar incurso en multa al chofer del auto 37938, por llevar exceso de pasaje por Cárdenas y M. Gómez, se dió a la fuga con gran velocidad, desobedeciéndole la señal de parada que le hizo.

ESTIBADORES Y JORNALEROS PROTESTAN CONTRA LAS CONDICIONES DE TRABAJO

El Sindicato de aquellos hace un llamamiento a los viejos luchadores del Puerto para conseguir las necesarias mejoras

INTERESA LA ACTUACION DE LAS AUTORIDADES

Reseña de las casas que han motivado esta protesta por causa de las condiciones del trabajo y sueldos que pagan

El Sindicato de Estibadores y Jornaleros de la Bahía de la Habana, ha editado un extenso Manifiesto. En su preámbulo dice que siendo imposible tolerar lo que sucede con los trabajadores marítimos, se ha visto obligado este Sindicato a asumir la dirección de la colectividad, para llamar a los obreros conscientes para que no sigan prosperando los que por míseras pitanzas, han destruido las conquistas logradas con el esfuerzo de grandes luchas.

Aseguran que viene llevándose a leyes amparadoras del trabajo marítimo, sin que los Delegados que representan a los obreros, en los Centros Oficiales, como la Comisión de Inteligencia, que están obligados a actuar por la Ley de 9 de junio de 1924, hayan protestado.

Reseñan las casas en que se cometen arbitrariedades: Albertini y Varona, en la que perciben tres pesos en lugar de los cuatro de la tarifa. La Casa Marina y Fernández, que rebajaron el millar de sacos de azúcar a 40 pesos, en vez de los 45 pesos que determina el Decreto de 8 de julio de 1925.

En la línea Holandesa que los capataces exigen una participación a los obreros, y reclutan trabajadores a tres pesos.

Denuncian a Mr. Herman, Nicolás Fuentes y J. A. Martínez que les obligan a realizar el trabajo por pieza a veinte centavos la tonelada, de lo que se les deduce un tanto para accidentes del trabajo.

A los capataces de Mala Real Inglesa, que no abona lo especificado en la tarifa.

Una combinación del contratista estibador y el capataz de «La Hamburguesa Americana», pagando tres pesos diarios, incluyendo al capataz en todas las escotillas, obteniendo con ello un beneficio abusivo, que se reparten los de la combinación.

La Munson Steamship Line que descuentan a los obreros 25 centavos en los trabajos por pieza ordinarios y cincuenta centavos en los extraordinarios; y a los estibadores ambulantes se les obliga a incluir en las utilidades obtenidas por escotilla a los capataces.

La Flota Blanca desplazó a los trabajadores organizados y paga 15 pesos semanales, ni el mínimo de la tarifa.

Mr. Mateo Molmphy, en los muelles de Atarés tienen que trabajarle por tres pesos en lugar de los cuatro de la tarifa, y dar cincuenta centavos al capataz.

El capataz de la Trasatlántica Francesa, paga $2.50 y $3.00, y hay que darle parte en las utilidades de todas las escotillas.

La Casa Justo Seoane, ha establecido un jornal especial, para todas las operaciones de carga y descarga, procedimiento ilegal.

En la Ward Line, no ganan más de diez pesos los obreros.

Termina el Manifiesto significando que en la mayor parte de los casos no son responsables las empresas de esta explotación, que está organizada por los capataces.

Y hace presente que este Manifiesto es la voz de alarma; que la advertencia queda hecha. Días de lucha de cruenta lucha—dice el citado Manifiesto—se avecinan en el puerto de la Habana.

UNA COMISION

Anoche nos visitó una Comisión del Sindicato haciéndonos entrega del siguiente escrito:

En nuestro manifiesto-denuncia de los atropellos que se vienen cometiendo con los estibadores del Puerto de la Habana, y al referirnos a la casa de los señores Albertini y Varona, hacíamos constar lo siguiente:

«No hemos podido comprobar si realmente la participación despojada a los obreros va a engrosar las utilidades de Albertini y Varona...»

Y después de la amplia e indudable demostración que nos han hecho los citados señores Albertini y Varona; después de examinar cuidadosamente las cuentas, nóminas y otros documentos correspondientes a la liquidación de DIEZ Y NUEVE de los últimos vapores contratados por los referidos señores, el Comité Central del Sindicato de Estibadores y Jornaleros de la Bahía no vacila en declarar «Absolutamente exentos de culpabilidad» a los señores Albertini y Varona en cuanto a la abusiva explotación de que son víctimas nuestros compañeros, manteniendo por el contrario, la acusación que hicimos y reiteramos contra el capataz de los citados contratistas señor Félix Delgado.

Prueba del buen juicio de los señores Albertini y Varona y el noble propósito que nos han expresado de mantener cordiales relaciones con esta colectividad, en la determinación a que han llegado con nosotros de que en lo adelante, a partir del próximo vapor, los embarques del personal serán efectuados por el señor Nicasio Carricaburo, quien deberá utilizar el mismo personal que en la actualidad presta servicios en la casa Albertini y Varona, y además, tratará toda las cuestiones referentes al trabajo con el Inspector de la Comisión de Inteligencia que oportunamente se nombrará el cual no encontrará dificultad alguna para ser también utilizado en el trabajo.

Al consignar el regocijo que a ambas colectividades nos produce el haber llegado a una inteligencia recíproca, y el deseo sinceramente expresado de mantener cordiales relaciones y mutuos respetos, reiteramos la declaración de que los señores Albertini y Varona están excluidos por parte del Sindicato de Estibadores de cualquiera acusación o suspicacia que pudiera perjudicar su crédito comercial y buen nombre de la citada firma.

Habana, junio 2 de 1930.

Por el Sindicato de Estibadores y Jornaleros de la Bahía de la Habana,

Carmelo García Varona, José Señan Curbelo, José Ramón Rodríguez, N. Carricaburo, Emilio Aleo, G. Albertini.

EN EL RIO NAJASA PERECIO AHOGADO

SANTA CLARA, Junio 2.— DIARIO.—Habana.

Mario Roque Ramírez, cubano, de 17 años, soltero, de Manzanillo Jefe de Nómina de este Central, trágicamente encontró la muerte al bañarse en el río Najasa al terminar de almorzar. Su muerte causó hondo pesar, pues era hijo de distinguida familia. Su sepelio resultó imponente.

Lorenzo del Valle,

Corresponsal.

EL COMERCIO DE ALQUIZAR REUNIDO PROTESTA CONTRA LOS AMBULANTES

En una junta con los de Artemisa, Güira, San Antonio, etc., se trató de la necesidad de una enérgica acción conjunta

Alquízar, junio 2. DIARIO DE LA MARINA, Habana. Un grupo de comerciantes detallistas tanto de esta localidad como de Artemisa, San Antonio, Güira etc., se reunieron aquí para cambiar impresiones acerca del eterno problema peor que todos los impuestos habidos y por haber: el vendedor ambulante.

Es lícito a los vendedores ambulantes llevar consigo carros, maletas, bultos, autos y ayudantes con todo lo cual expenden y propagan su mercancía de pueblo en pueblo y de casa en casa?

Siempre se consideró que los tales vendedores ambulantes solo tienen derecho a vender las mercancías que pueden llevar consigo, pero sin depositarlas en medios de transportes como carros o automóviles, contenidas en grandes bultos y auxiliados de ayudantes; esto es: como si en lugar de un vendedor se tratase de un establecimiento ambulante y cocmpleto.

Sin embargo, los tales vendedores se proveen del más grande aparato para proponer y vender su mercancía en las casas de familias con grave perjuico del comerciante establecido, que paga mayor contribución y sostiene mayores gastos: alquiler de local, dependencia, luz, licencias, etc. En la reunión de que el corresponsal habla en los comienzos de este telegrama se llegó a la conclusión de que es necesario que se establezca una acción conjunta del comercio en general para elevar la consiguiente protesta ante los poderes públicos encargados de fijar sus derechos a los vendedores ambulantes y defender a los comercnaites establecidos, cuya es la obligación de pagar la mayor parte de los impuestos y contribuciones.

Mi más afectuosa y cordial bienvenida a la bella señorita Violeta Rizo que acaba de regresar de la playa de Baracoa en compañía de sus queridos familiares.

González Posada.

Información Religiosa Nacional y Extranjera

PARROQUIA DEL CARMEN

Fiesta mensual a Santa Teresita

Día 3, a las 9 misa solemne y plática por el R. P. José Vicente. Al final se hará la procesión: se darán a adorar las reliquias de la santita e impondrán la medalla de la Pía Unión a quien lo deseare.

SOLEMNE NOVENA

A SAN ANTONIO

EN SAN FRANCISCO

Comienza el moércoles, día 4, 8 a. m., misa cantada y ejercicio.

7 y 30 p. m., corona, sermón y novena. Predicarán los PP. C. Apráiz, Ajuria y Aranguren.

La fiesta de la noche con el Santísimo expuesto.

12244 1 jun 3

DIA 3 DE JUNIO

Este mes está consagrado al Sacratísimo Corazón de Jesús.

Jubileo Circular.— Su Divina Majestad está de manifiesto en la iglesia del Santo Cristo.

Santos Quirino, obispo, Daciano, Arecio y Rutilio, mártires; Francisco Caracciolo, confesor y fundador de los Clérigos Menores; y Santa Saturnina, virgen y mártir.

Santa Saturnina, virgen y mártir. Fué germana de nación, de una de las ilustres casas de aquel país, Desde sus más tiernos años dedicóse a la virtud, y siendo aún muy joven, y de una hermosura extraordinaria, hizo voto de no tener otro esposo que Jesucristo,

Sus padres, ignorantes de los deseos de su hija, trataron de casarla, ofreciéndole al efecto los más ventajosos partidos; pero ella les dijo que se había consagrado a Jesucristo. Viendo la Santa que, a pesar de esto, no podía acallar las exigencias de sus padres, y sobre todo, la de aquel que la había pretendido por esposa, salió secretamente de su casa, y se dirigió al monte.. Lleno de cólera el joven, con tan obstinada resistencia, la buscó por todas partes y la halló por último en su amado retiro. Grandes, fueron las protestas de amor del enamorado joven, pero todo fué inútil, por lo que, despechado y fuera de sí, la acometió con violencia y le cortó de un golpe la cabeza, volando su preciosa alma a recibir la hermosa corona de las vírgenes. No se sabe la época de su muerte. El martirologio romano la recuerda en este día.

HOY PASARA AL FISCAL LA CAUSA POR LA MUERTE DEL VIGILANTE GALLINAT

Una anciana de 69 años de edad, denuncia al esposo de una hija suya, de tener a ésta secuestrada, no sabe dónde

SECCION PRIMERA

QUEMADURAS

El menor de 14 años Abelardo Gómez Palau, de División letra G, sufrió quemaduras graves diseminadas por la cara, brazos y cuello al vertérsele agua caliente. Fué asistido en el Primer Centro de Socorro.

SECCION SEGUNDA

ABANDONO EL DOMICILIO

Denunció Dominga Palacios Iznaga, de Aguila 83, que su hija Leida, de 18 años, abandonó el domicilio inducida por su novio Mario Díaz, de Virtudes 96.

ARROLLADO POR UN CAMION

En Egido y Jesús María fué arrollado Raúl Morales Gómez, fotógrafo, de Bélgica y Misión, por el camión que manejaba Benito Torres Nogueras, de Rodríguez 18.

Fué asistido de contusiones graves en el Primer Centro de Socorro. Torres fué arrollado al doblar la calle de Egido por Jesús María.

HURTO

Denunció a la policía Glenoster Lydeham, de los Estados Unidos, de 50 años y vecino de Industria 96 habitación 22, que un individuo al que sólo conoce de vista que pernoctó en su domicilio, le pidió permiso para que durmiera allí un amigo suyo que estaba en mala situación económica y este último le sustrajo un reloj valuado en 150 pesos.

SECCION TERCERA

PROCESADOS POR SEDICION

Ayer fueron procesados por sedición, señalándoseles fianza de mil pesos para gozar de libertad provisional, los individuos que fueron detenidos por la Secreta y acusados de comunistas. Se nombran: José Rego López; Joaquín Valdés Hernández; Filomeno Rodríguez Abascal; José Wong; Otto Medley; Isidro o Casimiro Iglesias Rey y Mildesdio Miranda Echevarría. Se les procesa por conspiración para la sedición.

Los extranjeros Rego, Wong y Medley serán expulsados.

Iiegias está procesado en rebeldía.

SECCION CUARTA

PARA INVESTIGAR

Se han cursado las órdenes para que la Policía Judicial informe acerca de quién es el culpable del choque entre un tranvía, 471, y el auto 43806, la madrugada de ayer, en 23 y 22, a consecuencia del cual resultaron cinco heridos, cuatro de ellos de gravedad.

DESAPARECIDO

Dió cuenta a la policía Rosa Pérez González, de San José 158, de la desaparición del menor Carlos García, que tiene a su abrigo.

Teme le haga ocurrido alguna desgracia.

SECCION QUINTA

QUERELLA POR INJURIAS

Adalberto Martínez Rodríguez, vecino de la calle A número 11, en el Reparto Miraflores, presentó una querella ante el señor juez de Instrucción de la Sección Quinta, contra César Fernández y Fernández, vecino de Avenida Oeste sin número y Manuel Basanta Sánchez, residente en H y Segunda, por el delito de injurias graves.

Dice el querellante que siendo él secretario de la Asociación de Propietarios y Vecinos del Reparto Miraflores, de la que son miembros dichos señores, en una junta, los acusados manifestaron que su conducta no era diáfana, así como su honradez, por lo que fué destituído del cargo de secretario, estimándose por lo tanto injuriado.

POR LA MUERTE DE GALLINAT

El secretario Perrote, mañana elevará a la Fiscalía de la Audiencia la causa 463 de 1930, incoada en el Juzgado de Instrucción de la Quinta, por la muerte del vigilante 569 Carlos Gallinat, hecho ocurrido hace tiempo en la casa Príncipe 17. Como se sabe el vigilante Gallinat, al tratar de intervenir en un escándalo que se había originado en dicha casa, fué abatido a tiros por Alfonso Valdés Ferrer y por el hermano de éste, nombrado Pablo. En la refriega, resultaron muertos dicho vigilante y Alfonso Valdés.

Con tal motivo el Juzgado procesó con exclusión de fianza a Pablo. La causa se sigue contra éste, por el abogado y notario doctor Alfredo Marill, quien se ha personado como acusador, a nombre de la viuda de Gallinat, señora Carmen Torriente.

FUNCIONAMIENTO DE UNA RULETA

La supresión de la que había en la Playa ,causa protestas

En la mañana de ayer celebraron una entrevista con el Secretario de Gobernación, el doctor Rosado Aybar, subsecretario, el Jefe de la Secreta, comandante Trujillo y el supervisor de Marianao, comandante Baxter, para tratar de la protesta establecida por la empresa que en el balneario de la Playa de Marianao explota el juego de ruleta y que fué suspendida en su funcionamiento durante el domingo. Los empresarios alegan estar dentro de las prescripnes de la Ley del Tourismo de 1919, a cuyo efecto han mostrado la documentación en que quieren amparar su derecho, toda la cual ha pasado a estudio del letrado de Gobernación doctor Juan de Dios García Kohly.

Suscríbase al DIARIO DE LA MARINA

EN MEMORIA DE A. JOSE SUCRE

Sesión solemne, mañana, en la Academia de la Historia

Mañana miércoles 4, es el primer centenario del asesinato del gran libertador sud-americano Antonio José de Sucre. La Academia de la Historia rendirá ese día un sentido homenaje a la memoria del ilustre prócer, celebrando una sesión solemne que tendrá efecto en su salón social, Amargura número 32, edificio Barraqué a las 8 y media de la noche del mencionado día

En el programa selecto figura un discurso del ilustre académico doctor Emeterio S. Santovenia y otro del notable escritor ecuatoriano señor Roberto Andrade, que promete ser un estudio interesante acerca del asesinato, todavía en el misterio, de Antonio José de Sucre.

El acto es público, pudiéndose asistir en traje corriente.

¡REUMÁTICOS!

NO CANSEN su estómago porqué existen remedios para uso externo absolutamente EFICACES y sin mal olor.

PRUEBEN el **BAUME ARÔMA**

Poderoso analgésico y resolutivo de perfume agradable que con certeza les aliviará rápidamente.

DE VENTA EN TODAS LAS BUENAS FARMACIAS

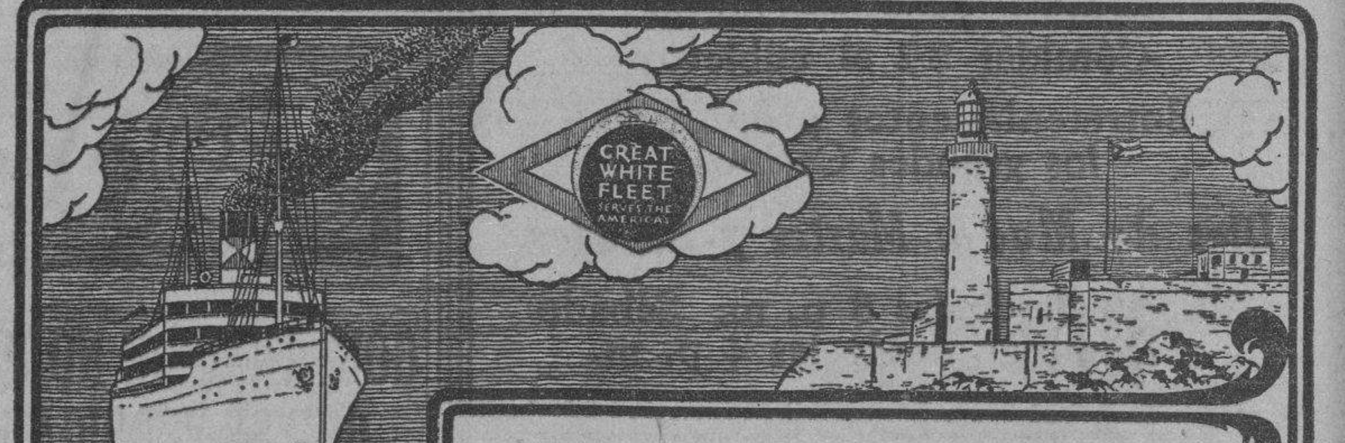

¿Por qué dudar cuando

La Gran Flota Blanca

le ofrece las máximas ventajas?

Usted quiere gozar de un viaje agradable.

Desea rodearse de verdaderas comodidades. Verse eficientemente atendido; y lograr todo esto, a un costo razonable.

Cualquiera de los magníficos vapores de nuestra línea, le ofrece todas estas ventajas.

Infórmese primero - - Decídase a viajar en uno de nuestros barcos.

Compruebe Usted Mismo Cuanto le Decimos!

UNITED FRUIT CO.

Steamship Service

"La Gran Flota Blanca"

Pasajes: Paseo de Martí 110 A Telf. M-5454 — Fletes: Muelles de Santa Clara Telf. M-6978

Agentes en Santiago de Cuba: Santiago Terminal Co. Muelle Luz

M.E.C.D. 2016

VENTA-BALANCE

¡Gangas! Las Mejores Ofertas
¡Muchas Gangas! se Acaban Pronto

Aquí sólo ofrecemos unos cuantos artículos de los muchísimos que abarca nuestra venta extraordinaria.

VANITE CASE de gran lujo, con 4 baños de oro, en estilos variados. $1.00

JUEGO DE CAFE, compuesto de 7 piezas, a $1.00
Otro JUEGO DE CAFE, compuesto de 15 piezas $1.98.

Sartén de aluminio (doble) de 16 y 18 cm. a 20 centavos.

Cacerola esmaltada de 2 litros, a 33 cts.

Otra cacerola de 5.1|2 litros a 43 cts.

Jarra de cristal para agua con capacidad para 2 litros, a 59 cts.

Copas de cristal para agua y helados (muy finas), a 15 cts.

Búcaro de pared (en porcelana) diferentes estilos a 20 cts.

Búcaro de mesa, en diferentes colores y estilos a 49 cts.

Tetera de porcelana en diferentes modelos a 58 cts.

Gran Jarrón para flores, en bonitos y variados colores a 90 cts.

Polvo de Talco, de exquisito olor en lata grande, con su Mota, a 59 cts.

Tazas para café, de porcelana, (decoradas) a 6 por 25 cts.

CASA HARRIS
O'REILLY 106 TELF. A-7265

ES LO MEJOR

El Sr. Santiago Ferrer que reside en el Edificio del Royal Bank del Canadá en Santiago de Cuba, escribe al Dr. Bosque lo siguiente:

Tengo el gusto de participarle mi agradecimiento por su "PEPSINA Y RUIBARBO BOSQUE", que me curó radicalmente de una tenáz enfermedad del estómago, que estuve padeciendo durante varios meses.

Faculto a Vd. para que de ésta haga el uso que tenga por conveniente.

ROPA DE CAMA

VENTA ESPECIAL POR CINCO DIAS

Sábanas Cameras

de guarandol, sin apresto, de gran duración:
Una. . . 85 cts.
Seis. . . $4.80.

Sábanas Cameras

de algodón fino, calidad superior:
Una. . . . $1.20
Seis. . . . $7.00

Sábanas de lino puro a precios por el estilo de estos. Venga Vd. hoy.

San Rafael y Rayo.
Teniente Rey y Habana.
(no tenemos teléfonos)

La Casa Life

Suscríbase al DIARIO DE LA MARINA

KERMESSE CHINA LOS DIAS 5 Y 6

Se celebrará en la Feria Exposición Internacional

Ha producido un magnífico efecto la noticia de que el Comité Central de la Feria-Exposición Internacional ha prorrogado hasta el próximo día 15 la clausura de la misma.

Los exhibidores han expresado todos su satisfacción por haber sido acogidas sus solicitudes de prórroga, lo que les permitirá aumentar el volumen de sus negocios en los terrenos de la Feria y la oficina de propaganda de sus productos.

Siempre numerosos, especialmente durante las horas de la noche, los visitantes, por las muchísimas oportunidades y por los múltiples atractivos que brinda la Feria.

Se están ultimando los preparativos de la fantástica y sugestiva kermesse china, que se celebrará, según hemos anunciado ya, los días 5 y 6 próximos, en beneficio de la Escuela nocturna para jóvenes y del Asilo chino.

Variados números darán sumo realce a la fiesta; bailes chinos, costumbres, cantos, música, iluminación, kioscos con exposición de productos industriales y artísticos del misterioso y lejano país del Extremo Oriente.

Los concurrentes que desde ahora, se puede afirmar que serán docenas de miles, podrán vivir varios aspectos interesantes de la vida china y conocer algunos rasgos del alma china, su arte, su civilización y sus aspiraciones.

Esta fiesta será algo como un viaje a la lejana república, instructivo, educativo y divertido a la vez.

Esperamos publicar pronto el programa detallado de la kermesse, que se celebrará en los terrenos de Luna Park.

¿Tiene sueño continuamente?

No se culpe al sentirse decaído y aletargado por el inmenso calor del verano. Estos días le están diciendo claramente el estado de su sangre, la cual está impura y esparciendo claramente el estado de su sanciendo que usted esté decaído, sin energía y débil.

Su sangre debe purificarse nuevamente. Las pastillas Mc Coy de Extracto de Aceite de Hígado de Bacalao, son precisamente lo indicado para ello. Seguramente que ellas lo fortalecen en menos tiempo del que usted cree. También vitalizan los nervios y fabrican energía donde más se le necesite y tonifican todo su sistema.

Adquiera estas agradables y efectivas pastillas Mc Coy en cualquier botica.

FUERTE-ENGORDA OXOIDE

1 copa de 100c.c.-½lb. CARNE FRESCA
Alimenta sin cansar su ESTÓMAGO
Sabroso • Aromático
EXIJA LEGITIMO OXOIDE
varias veces al día
Jugo carne de 97% Extracto concentrado al 25%
De SIMPSON
PREPARADO POR
DROGUERIA "SARRÁ"
Sólo una muestra a cada persona mediante la presentación de este periódico, en la Droguería Sarrá, mañana.

HABANERAS

(Viene de la página CINCO)

AMELIE LENS

DOCTORA EN PEDAGOGIA

De plácemes.
La señorita Amelie Lens.
Con la más alta calificación acaba de graduarse la culta, graciosa y gentil señorita de Doctora en Pedagogía.
La señorita Lens, que ha residido por espacio de largo tiempo en los Estados Unidos, hizo sus estudios en un magnífico plantel de aquel país.
Ha viajado mucho.
Por toda Europa.
Hermana del doctor Eduardo Lens, Juez de esta capital y del señor Mario B. Lens, ingeniero y arquitecto.
Cordial mi felicitación.
Recíbala Amelie.

DISTINGUIDOS VIAJEROS

Por la vía de la Florida.
Viajeros que llegan.
Arribaron ayer a estas playas, procedentes de Europa, el Conde de Osma y el doctor Luis de Olariaga.
Este último, importante financiero, es catedrático de la Universidad Central de Madrid.
Persona culta.
De altos prestigios.
A su vez el Conde de Osma es consejero del nuevo Banco de Crédito abierto en la Habana.
Entre los que acudieron a recibirlos, en grupo numeroso, contábase el director de dicha institución bancaria, el cumplido caballero Agustín C. Costa.
Reciban mi saludo.
De cortés bienvenida.

MARIA ANTONIETA GOICOECHEA

Un caso más.
De amigdalitis.
Operada fué ayer por el eminente doctor Enrique Fernández Soto la linda y muy graciosa María Antonieta Goicoechea.
Practicada con suma habilidad y exquisita maestría.
No tardará su restablecimiento.
Con toda felicidad.

EN SEÑORIAL MANSION

Un almuerzo hoy.
De señoras.
Lo ofrece una elegante y distinguida dama, Gloria Erdmann de Juarrero, a un grupo numeroso de sus amigas del gran mundo.
Al buen gusto del aristocrático jardín Milagros ha sido confiado el adorno floral de la mesa.
Que será exquisito.
Como de Milagros al fin.

BODAS DE JUNIO

Próxima a celebrarse.
Una boda elegante.
Es la de Berta Domínguez Roldán, tan gentil y tan graciosa, y el distinguido joven Eduardo Lecuona Cartañá.
Apenas concertada han empezado a llegar regalos a manos de la novia.
Falta por fijar la fecha.
Y elegir la iglesia.

VEDADO TENNIS CLUB

La fiesta de los miércoles.
Suspendida esta semana.
El **Vedado Tennis Club** ha tenido que prescindir de ella para hacer los preparativos de su baile.
Gran baile.
En la noche del domingo.
Víspera de celebrar la aristocrática sociedad el vigésimo octavo aniversario de su fundación.
Habrá una cena al dar las doce al precio de dos pesos cincuenta centavos el cubierto.
Tocarán los Hermanos Castro, Corbacho y el Sexteto Habanero.
Una fiesta espléndida.
Llena de alicientes.

LA BODA DEL JUEVES

Boda interesante.
Selecta y distinguida.
Es la de Otmara Montalvo y Font, perteneciente a la mejor sociedad de Cienfuegos, y el joven y distinguido doctor Humberto Quiñones.
Novia muy bonita.
Encantadora.
Cuanto a su prometido ocupa un alto cargo de confianza cerca del doctor Carlos Miguel de Céspedes y del señor Belisario Alvarez en la Secretaría de Obras Públicas.
Se celebrará a las once de la mañana en la Iglesia del Carmen.
Al acto religioso seguirá la ceremonia civil ante el distinguido notario doctor Regino Truffín.
Será por la tarde.
A la una.

Continúa en la página NUEVE

JOYAS • MUEBLES • OBJETOS PARA REGALOS
LA CASA QUINTANA
AVE. ITALIA 74-76. TEL. A-4264-M 2146

FUE DETENIDO EL EX-PRESIDENTE DEL SINDICATO OBRERO DE SOMBRERERIA

Se encontraba reclamado para ser expulsado del territorio.
Tentativa de estafa por $8,000. (De la Policía Judicial)

Antonio García Sánchez, expresidente del Gremio de Sombrereros, fué arrestado por los agentes de la Policía Judicial, señores Galgueras y Herrera, con motivo de estar decretada su expulsión, por ácrata.

El detenido fué puesto a disposición del señor Secretario de Gobernación.

OTRO DETENIDO

Francisco Massiques Landeta, vecino de 18 y 23, en el Vedado, fué arrestado por agentes de la Policía Judicial por estar acusado.

TENTATIVA DE ESTAFA

Albero Azcarreta Lago y Eduardo Fernández Canal, se personaron en las oficinas de la Policía Judicial denunciando de Mallorca, de setenta años de edad, del que un tal Juan Puyol y Moll, natural comercio, soltero, vecino de Crespo 38, más conocido por El Mallorquín, dirigido por la señora Victoria Balmori y Riesta, pretendieron estafar a un cliente del primero, la suma de ocho mil pesos, proponiéndole una hipoteca sobre la casa Lealtad 123 haciéndose pasar el citado Puyol como el propietario de la casa que lo es del señor Francisco Gutiérrez Santamarina el cual actualmente se encuentra ausente en España.

LAS PRUEBAS DEL DELITO

Hicieron constar os denunciantes que el señor Fernández Canal es en esta ciudad apoderado del señor Gutiérrez, pudiendo comprobar en sus investigaciones que la señora Victoria Balmori ha promovido un testimonio de la escritura de compra de dicha casa, documento que le fué expedido en el Archivo General de Protocolos de la Habana.

al arresto del acusado Puyol, cuyo individuo se negó a hacer manifestación alguna siendo instrucciones del oficial de guardia Agentes de la Policía Judicial, recibiendo

DETENIDO UNO DE LOS ACUSADOS

día señor Miguel del Castillo procedieron guna sobre los hechos que se estaban investigando siendo puesto a disposición de la autoridad judicial correspondiente.

COPIA DEL DOCUMENTO

También, recibiendo instrucciones del señor Castillo, los agentes rocedieron a la ocupación de la escritura a que hacen referencia los denunciantes, cuyo documento les fué entregado por el notario doctor Adolfo Delgado Longa.

ASUNTOS PARTICULARES

El señor Antonio González, Presidente de la Hermandad Ferroviaria No. 2, visitóó al Secretario de la Presidencia, acompañado del Conductor de la Victoria, señor Núñez.

Ambos nos dijeron que trataron asuntos de carácter particular.

INJURIAS

En la Policía Judicial denunció María Oswenkoska, vecina de Paula 16, que un matrimonio que reside en su misma casa, nombrados Pedro y Antonina, si motivó justificado propaganda la especie de que ella no es una señora virtuosa, por lo que se considera injuriada.

Sensacional Venta

Un Cuarto Millón

de Pesos

DURANTE TODO el MES de JUNIO

Nos sentimos plenamente satisfechos del éxito obtenido ayer, primer día, de nuestra sensacional Venta de un Cuarto Millón de Pesos.

Una inmensa cantidad de público invadió nuestro Salón de Ventas al Detall, comprobando que la calidad y precios de nuestros artículos no son igualados por ninguna otra casa de esta plaza.

Si usted no se ha contado entre los miles de personas que nos han honrado con su visita en el día de ayer, no lo deje para mañana, procure hacerlo hoy, pues aunque contamos con "stock" suficiente en todos los artículos, es posible que debido a la enorme demanda que tenemos, algunos se puedan agotar.

No pierda la oportunidad!

El Número 15

MONTE 15 Frente a Prado

EL INFORME SOBRE EL REAJUSTE DEL PRESUPUESTO, AL C. DE SECRETARIOS

Hoy se celebrará en Palacio el acto de firmarse la escritura por la cual cede el Gral. Machado terrenos del Rep. Lutgardita

AUSENTE

Durante la mañana de ayer el Presidente Machado continuó ausente de la mansión presidencial.

Con tal motivo, fueron muy escasas las actividades desplegadas en Palacio, así como muy contados los visitantes.

ESCUELA DE COMERCIO

Una comisión de elementos camagüeyanos, visitó Palacio ayer mañana, con el propósito, según nos dijeron, de hacer gestiones en favor de la organización de la Escuela de Comercio de Camagüey. Entrevistáronse con el Secretario de la Presidencia.

EL JEFE DE PRESIDIO

El capitán Castells, Jefe del Presidio Modelo de Isla de Pinos, dió cuenta al Secretario de Justicia de la terminación de algunas obras en aquel penal, así como el comienzo de otras, de urgente necesidad.

SECRETARIOS

Visitantes de Palacio fueron los Secretarios de Instrucción Pública, Comunicaciones, Sanidad y Hacienda.

EL REPRESENTANTE GRAU

Reservada entrevista celebró con el Secretario de Justicia, en las oficinas que este tiene en los bajos de Palacio, el Representante a la Cámara Dr. Baldomero Grau.

EL REAJUSTE PRESUPUESTAL

El Secretario de Hacienda en conversación sostenida con los periodistas informó a estos que en el Consejo de Secretarios que se celebrará mañana miércoles, se dará cuenta del informe que ha rendido la Comisión del Reajuste Presupuestal.

TRES JEFES

Por Palacio desfilaron ayer mañana, separadamente, los Jefes de la Policía Nacional, Secreta y Judicial.

BANQUETE

Se comentaba en los pasillos palatinos el banquete que se organiza en honor del Representante Dr. Pastor del Río, y que se efectuara en Sagua la Grande, para festejar el magnífico discurso pronunciado por el joven legislador, en una fiesta política conservadora celebrada recientemente en Sagua.

EN FAVOR DE UNOS PRESOS

A la mansión presidencial acudieron a la una, acompañado del Dr. Luis Vidal, de Matanzas, los que visitaron al Secretario de Justicia, para hacer gestiones a fin de que se les conmute la condena de 130 días por una multa, a los señores Jesús Yanes, José M. Díaz y José Valdés Mareti, condenados por el Juez de Cárdenas.

CESION DE TERRENOS

Como anunciamos hace días, hoy se celebrará en Palacio el acto de la escritura, por la cual el General Machado cede al Estado los terrenos de su propiedad en el Reparto Lutgardita y en los que se han levantado edificios por el Gobierno, tales como la Escuela Técnica Industrial, etc.

Actuará como Notario el Dr. Baldomero Grau.

Y asistirán como invitados los miembros del Gabinete y los Presidentes del Senado y de la Cámara.

REGRESO

En horas de la noche de ayer regresó a Palacio el Presidente de la República, acompañado de sus ayudantes y del Capitán Rodríguez Batista, dando así por terminada su excursión de pesquería por las inmediaciones del Mariel.

DINERO
SOBRE ALHAJAS
Vea la calidad y precio de nuestras prendas.
LA REGENTE
Neptuno 39.

Peletería "O-K-FLORIT"

Calzado Fino para Damas, Caballeros y Niños

Para **TODOS** *los* **PRESUPUESTOS**

Tenemos el gusto de participar a nuestra distinguida clientela que hemos hecho **considerables rebajas de precios en todos los modelos de verano.** Aconsejamos a los que quieran aprovechar tan ventajosa oportunidad, que se apresuren a visitarnos.

REGALAMOS
UN PAR DE HORMAS
a toda persona que nos honre comprándonos un par de zapatos de señora.

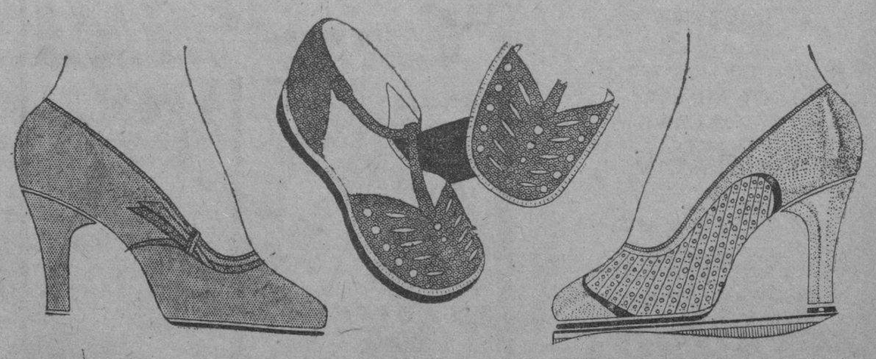

Aguila 117, DURAN Y GONZALEZ

M.E.C.D. 2016

GACETILLAS

LA TEMPORADA DE OPERA DE FLETA, EN PAYRET

El sábado 7, inauguración de la temporada con la MANON, de Massenet.

Todo está listo para la grandiosa temporada lírica que ofrecerá en Payret la Compañía de Opera del maestro Bracale, en la que figura como estrella de indiscutible mérito el famoso tenor aragonés Comm. Miguel Fleta, cantante de reputación mundial, que está consagrado como el primer tenor absoluto de su época.

La Compañía—y con ella el divo Fleta—está en viaje para la Habana, a bordo del vapor «Presidente Machado», de la Empresa Naviera de Cuba, que debe llegar a nuestro puerto el jueves 5.

Y los elementos accesorios que han de reforzar la Compañía durante su brevísima actuación en el Payret, han salido ya de New York, por la vía de la Florida, y estarán mañana en esta ciudad.

La función inaugural de la corta temporada de Fleta se efectuará, como anunciamos oportunamente, el sábado 7.

La ópera elegida para dicha función es MANON, de Massenet, una de las más bellas producciones de la escuela francesa y una de las más fuertes, de las más difíciles para el protagonista.

La parte de Des Grieux, que interpretará Fleta en MANON, tiene, a juicio de los expertos en cuestiones líricas, la misma, grave dificultad para el cantante que la parte de Radamés en Aida.

Esa dificultad consiste en que el tenor se ve obligado a cantar en el primero y en el segundo acto trozos de carácter ligero como los «duettini» con la soprano y el famoso «sogno», en los que tiene que hacer gala de media voz y agilidad, mientras que en el tercer acto se encuentra ante uno de los dúos dramáticos más fuertes de todo el repertorio: con el famoso dúo de San Sulpicio, que ocupa la mayor parte del acto y que está considerado uno de los aciertos geniales de Massenet.

No es «Manon», como lo son «Marta» y «El Elixir d-Amore», una ópera en la que el cantante puede esquivar las dificultades vocales con habilidad técnica y con trucos de artista viejo. No. «Manon» exige voz, voz y voz. Exige un tenor en la plenitud de sus facultades, un cantante de cuerpo entero, capaz de afrontar los más árduos empeños.

Quien diga lo contrario, o lo hace de mala fe o no tiene la menor idea de lo que es el grandioso «spartito» massenetiano».

Los viejos «dilettanti», que recuerdan nuestras mejores temporadas, saben cuán cierto es esto que decimos; y saben también que, desde que se estrenó la «Manon» en la Habana, no han sido ni principiantes ni acabantes quienes la han cantado, sino siempre artistas en el esplendor máximo de sus carreras respectivas.

El abono a la temporada de Fleta continúa abierto en la contaduría del Payret.

Los precios para las cuatro únicas funciones que comprende son de cuarenta pesos por palco; dieciséis pesos por luneta; 10 pesos por butaca; seis pesos por delantero de tertulia y 4 pesos por delantero de paraíso.

1181 1d 3

CINE VERDUN

DIA DE DAMAS.—«LA CANCION DEL COSACO»

Para el día de hoy anuncia el teatro Verdun un regio programa dedicado al bello sexo pagando solamente las damas y niños diez centavos.

La matinée comienza a la una y media, con comedias, después «Pagada para Amar», por George O-Brien y Virginia Vally; más tarde, «La Fuerza de una Pasión», por Loretta Young y Douglas Fairbanks (hijo) y por último, la regia cinta por Hans Adalbert, titulada «La Canción del Cosaco».

Los precios serán 10 centavos en matinée y por la noche pagarán 20 centavos los caballeros y 10 centavos las damas y niños.

Mañana: «El Secreto de Delia», por Marcella Albani, según la novela de Victoriano Sardou.

Jueves 5: «Fecundidad», del inmortal Emilio Zola.

El sábado 7: «El Precio de la Belleza», por Elga Brink.

1036—3 Jun.

NEPTUNO

«LA COQUETA» «VIDA NOCTURNA» «Vida Nocturna», la graciosa producción hablada en español, por Stan Laurel y Oliver Hardy y «La Coqueta» por Mary Pickford, en Neptuno, hoy. — Mañana, «El Desfile el Amor», por Maurice Chevalier

En la matinée continua de 2 a 7 p. m., se exhibe a petición del público «Vida Nocturna», hablada en español por Stan Laurel y Oliver Hardy, se estrena también «La Coqueta» por Mary Pickford y además «La Fierecilla Domada», por Douglas Fairbanks. 20 centavos antes de las 4 y 30 centavos después.

En las tandas elegantes de 5 y cuarto y 9 y media, programa doble; «La Coqueta», producción Artistas Unidos por Mary Pickford y a petición «Vida Nocturna», por Oliver Hardy y Stan Laurel. (Esta película es toda hablada en español. Luneta: 30 centavos toda la función.

A las 8 y cuarto, la producción sincronizada «La Fierecilla Domada», por Douglas Fairbanksk y Mary Pickford.

Mañana: La película que todos desean volver a ver: «El Desfile del Amor», el estreno que correspondía a este día que es «Su Majestad el Jazz» por Tedd Lewis, se exhibe también, a las 4 y 8 y media.

«Ensueños», por Janet Gaynor y Charles Farrell a fines de semana y «Río Rita» el viernes.

1029—3 Jun.

El Legionario Español

Soberbia joya cinematográfica, exclusiva de GRANDES FILMS,

AGUILA 24.—ESTRENO EN CUBA

TEATRO MARTI

JUEVES 5

¡Exito sin precedentes en toda España! El interés de la novela y la realidad de la vida, en la más hábil y emocionante combinación artística.

Suntuosa presentación. Gran Orquesta y Banda Militar. El CANTO DEL LEGIONARIO interpretado por un notable coro. Marchas, Pasodobles y toques de corneta, adaptados a la acción vibrante de la película.

A Martí: el día 5! A ver el estreno más importante del día.

Fausto
EMPRESA PARAMOUNT
HOY 5-7-9
40-60-80-20
Vea a
ELLEN RICHTER
en la espectacular producción de los ARTISTAS UNIDOS
LA DAMA CON PIEL DE TIGRE
(THE CARNIVAL OF CRIME)
VITAPHONE LA VOZ DE LA PANTALLA
CANTOS DE MINISTERIO EDDY MILLER
en una variedad VITAPHONE
EL COLMO DE LA SUGESTION
Comedia Universal
REVISTA PARAMOUNT
Sincronizada
JUEVES
La Superproduccion PARAMOUNT Sincronizada
APLAUSO

ENCANTO
EMPRESA PARAMOUNT
HOY 1¼ 3¼ 5¼ 7¼ 9¼
30 40 60 20
Una gran Semana! el cantante inimitable en el mas grandioso de sus triunfos Artísticos
Warner Bros presenta a
AL JOLSON
con DAVEY LEE MARIAN NIXON, FRED KOHLER
en la Superproducción
LA CANCION DEL ALMA
(Say It With Songs)
¿Recuerda al protagonista inolvidable de "El Ultimo Canto" y "El Cantante del Jazz"? Véalo, admírelo, óigalo cantar!!
MARTES 10
WILLIAM POWELL
en la JOYA SONORA PARAMOUNT
LA CALLE DEL AZAR
VITAPHONE OIGA Y VEA
LA CANCION DE LA NOVIA DE LA LUNA
Variedad Vitaphone
KOKO HIPNOTIZADOR
Cartón Comedia Sincronizada.
REVISTA FOX MOVIETONE NEWS

Figuras de la Opera

LEILA GARDEN, eminente soprano lírico de la Compañía de Bracale, que debutará el sábado en Payret, cantando la "Manón" de Massenet junto al "divo" Fleta.

GACETILLAS

GRAN CINE UNIVERSAL

Un grandioso programa ofrece hoy la empresa del este popular cine con mil lunetas y mucha ventilación, de Egido y Monte.

Función corrida de 1 a 6 y de 6 y cuarto a 11.

Comedia en dos actos, titulada: «Es mi Mujer».

El dramita del Oeste, en dos actos, por Edmund Cobb, titulado «Un Hombre Oportuno».

Estreno del episodio 8 de la grandiosa serie en diez episodios por Walter Miller, titulada «El Rey del Congo».

Exito colosal! Dolores Costello y George O-Brien en el super espectáculo de la Warner Bros, «El Diluvio Universal».

Precios de 1 a 6 y de 6 y cuarto a 11: 10 centavos.

Mañana: «Forzando el Paso» y «Rosa Tigre» por Monte Brue, Lupe Velez y Rin Tin Tin.

Jueves 5: «La Flota Azul» por Ramón Novarro y «Todo por una Mujer» por Luciano Albertini.

Viernes 6: «La Posada Escondida» por William Barrymore y «La Apariencia Engaña» por Mary Duncan.

Sábado 7: «Las Buenas Intenciones» por William Desmond; «Mientras la Ciudad Duerme» por Lon Chaney y «Su Noche Gloriosa» por John Gilbert.

1038—3 Jun.

RIALTO
HOY 2.30 - 5.30 - 9.30
E de Carrera presenta

EL PRECIO DE LA BELLEZA
Grandiosa producción por
ELGA BRINK

Grandisa producción, por ELGA BRINK

Una historia mundana desarrollada en Ostende, la gran playa de moda del mundo. Su acción es de elegancia suprema que atraer y subyuga, presentando a su vez en su máxima atracción, las bellezas femeninas.

Antes de las 5: 30 cts.
Después de las 5. 40 cts.
Después de las 7 1|2 30 cts.

DE LA ESCENA Y DE LA PANTALLA

COMENTARIO DE LA OPERA

Quine dijo de la decadencia de la ópera, dijo bien. El género está en franca descomposición. La vena lírica de los compositores se orientó desde hace años por otros cauces. Ya apenas surge, muy de tarde en tarde, entre el montón obscuro de cantantes sin estudios ni voz, una que otra estrella de primera magnitud, como Fleta, o como Lázaro, o como Mardones. Y el público, desinteresado de un género estéril, apenas si sale de su indiferencia para aplaudir al «divo», y entusiasmarse con los «dos» de pecho y esmortecerse entornando los ojos ante el alarde de «mezza voce».

¡Qué distinto el panorama de antes! A la vista tenemos, como un recuerdo de épocas mejores, una vieja colección de «El Espectador», periódico teatral que se publicaba en La Habana por los años de 1876. Era un periódico de cuatro páginas, pequeño de formato, con la cabeza cándidamente exornada de arpas, trombones y timbales. En su número correspondiente al 7 de octubre aparece en la primera página el anuncio de la última función de la temporada de ópera italiana en el Teatro de Tacón, temporada en la que cantaron el tenor Petrovich, el baritono Petrilli, la soprano D'Aponte y la contralto Nataly de Testa. Y junto a este anuncio, otro no menos interesante, que da cuenta de haberse abierto el abono para las ¡sesenta funciones! que ofrecerá en «Payret» una compañía de ópera italiana de «primissimo cartello», con 60 profesores de orquesta y 60 coristas.

Es decir, dos temporadas consecutivas. Y qué temporadas si las comparamos con estas de hoy, de cuatro funciones. Aquellas eran señoras temporadas, con 60 funciones de abono, en las que el buen «dilettante», enamorado de las óperas y de las intérpretes, no protestaba por oir cuatro veces a Petrovich en el «Hernani» o a la Volpini en «La Traviata».

Pero esos tiempos han pasado definitivamente. Hoy no es posible pasarse dos meses a «Poliuto» y «María de Rohan», como antes. Hoy la mecánica nos ha hecho más nerviosos, y lo queremos todo rápido, a 100 kilómetros por hora. Cuatro funcioncitas de ópera nos bastan para cumplir nuestros deberes líricos del año. Pero hay algo en lo que no hemos cambiado: el público de ahora, como el de antes, exige el virtuoso, el «divo», el hombre-clarinete como Fleta, que lance el «do» más puro y que haga con la voz las más maravillosas filigranas.

El beneficio de Aurora Campuzano. NACIONAL

Esta noche celebra su beneficio la encantadora primera actriz Aurora Campuzano, artista linda, simpática e inteligente, que se ha conquistado las mejores simpatías del público habanero durante la brillantísima temporada de comedias de Ortín.

Actriz graciosa, dotada de «vis cómica» natural y de extraordinaria desenvoltura, Aurorita interpreta con particular efecto los tipos caricaturales del «astrakan», haciendo aplaudir con entusiasmo.

En el programa de su función de honor figura el estreno de «Los Lagarteranos», famosa comedia de Luis de Vargas, que nos llega precedida de grandes elogios, y un acto final en el que tomarán parte el eminente primer actor Pepe Rivero, la notable actriz María de las Rivas y el ilusionista europeo «The Great Molist».

«El Gavilán y la Paloma». PRADO

Un drama social para la clase media y los nuevos ricos: es decir, un producto de industria destinado a servir el gusto de un tipo de espectadores predeterminado. En una película de este género puede ponerse fuerza expresiva y hasta emoción, si se quiere; pero no se hará nunca de ella, en conjunto, una obra de arte. El vicio de origen lo impide.

Margaret Livingston hace en «El Gavilán y la Paloma» un tipo de mujer cautivador.

NOTICIAS

Por la lluvia, que duró hasta las 9.00, se suspendió anoche la función de Mimí Aguglia en el «Principal de la Comedia».

La obra anunciada para anoche—«Más fuerte que el amor», de Benavente—se retiró del cartel, y en su lugar se representarán hoy «Fedora», por la tarde, y «La Malquerida» por la noche.

Tanto en la obra de Sardou como en la de Benavente hace admirables creaciones la genial trágica siciliana.

DINAMITA.

Metro Goldwin Mayer. CAMPOAMOR

En esta magnífica producción de la Metro hay una primera parte aterradoramente deliciosa. Es la definición más fiel, más elocuente—crudamente elocuente—de lo que es la vida en ese falso mundo de la gente adinerada, cuando el dinero olvida su destino civilizado y se dedica a complacer los instintos del lujo, el placer, la frivolidad. Todo es deporte, hasta el amor, hasta la familia, hasta el honor. Todo se compra. Y en la subasta los hombres van cada día obteniendo precios más bajos. La anécdota del cuento es el traspaso en matrimonio de un marido. Pero la operación mercantil tiene, como las letras de cambio, días fatales de plazo. Un divorcio exige sus moratorias. Y hay testamentos que no pueden esperar tanto. De ahí que una mujer, encaprichada en hacer efectivo el marido que comprara, ha de casarse con otro cualquiera para no perder la herencia. Se casa con la menos cantidad de hombre: un condenado a muerte. Sólo por el valor real de un hombre, de un hombre verdadero, no puede tasarlo ni la presunta infalibilidad de los Tribunales de Justicia, que a veces castiga a un inocente. Un inocente es siempre un posible hombre libre. Este es el caso. Ante este hombre, el monigote de la primera trasacción ha de convertirse en hombre verdadero, porque el amor, como en el cuento de la gitana, hace llorar a todo el mundo.

Una gran obra, capaz de gustar a todo el público; porque el arte verdadero, por esta vez, no se ha despreocupado de los totales intereses.

R. S. S.

GACETILLAS

TEATRO ALHAMBRA

Después de brexe ausencia, reaparece esta noche en este coliseo de la alegría, la gran compañía de Regino para ofrecer una soberbia función a beneficio del popular actor coreográfico Eduardo Muñoz, «El Sevillanito», para la que se ha confeccionado un excelente programa con muchas novedades. Son dos los estrenos titulándose el primero «La Atracción del Cabaret», comedia lírica bailable, original de Eduardo Muñoz Galé y música adaptada del maestro Anckermann que ocupará la segunda tanda. Y el segundo es un sainete también del mismo autor que tiene por título «El Triunfo de Cobielles» y habrán de ser la delicia de los asíduos. Esta obra llenará la tercera tanda. No dudamos que será un éxito el beneficio de «El Sevillanito».

El magnífico programa de esta noche ha sido dispuesto en la forma siguiente:

En la primera tanda:
«Karikato».
En la segunda tanda (estreno).
«La Atracción del Cabaret»
En la tercera tanda:
«El Triunfo de Cobielles»
Pronto: «Las Impresiones de Pepín», revista de Villoch y Pepín Rodríguez.

1035—3 Jun.

TEATRO WILSON

Hoy: El Muerto Vivo« y «El Amor de Sunya»

Gran temporada de verano a base de función corrida de 2 a 7 p. m. y de 8 y media a 11 y media p. m., rigiendo los precios de 10 centavos niños y 20 centavos mayores.

Ventilación especial que permite en esta época del año, disfrutar de temporada invernal en la sala de proyección.

Para hoy, magnífico programa especial, con la comedia «Una Pesadilla Arábica», por la Juvntud Deportiva; y las atracciones, «El Muerto Vivo», colosal super comedia de los Artistas Unidos, interpretada por Betty Asthor y Gustavo Frohigh; y «El Amor de Sunya», regia joya de los Artistas Unidos, interpretada por Gloria Swanson y Perelló de Segurola.

A las 5 y cuarto p. m., la comedia «Una Pesadilla Arábica», por la Juventud Deportiva; y la magnífica comedia especial de los Artistas Unidos, interpretada por Betty Asthor y Gustavo Frohigh, titulada: «El Muerto Vivo».

Por la noche, el mismo programa de la matinée, proyectándose en último turno, «El Muerto Vivo».

Mañana, «La Coqueta», por Mary Pickford y John Mc Brown; y «Evangelina», por Dolores del Río y Roland Drew.

Jueves 5: «La Hora Encantada», por Dorothy Sebastián y John Harron.

Viernes 6: «Santos del Infierno», por María Alba y Raymond Hatton.

Sábado 7: «Fausto», por Emil Jannings.

1133—3 Jun.

HOY MARTI HOY
GRAN ACONTECIMIENTO CINEMATOGRAFICO
ESTRENO de la superproducción ESPAÑOLA
Basada en una de las leyendas del inmortal poeta gallego
CURROS ENRIQUEZ
LA CALUMNIA
Selección GRANDES FILMS AGUILA 24

El Beneficio de Eduardo Muñoz

Esta noche en Alhambra se celebra el beneficio del bailarín de la Compañía Regino. Un programa atrayente brinda a sus amigos "El Sevillanito".

TEATRO IMPERIO

Hoy: «Bajo el Látigo Imperial» por Claudio Vixbrik

Las películas que para hoy anuncia la empresa de este teatro son de gran atracción y se titulan «Bajo el Látigo Imperial», por Claudio Vixbrik; «Juguetes de Pasión», por Charles Polmer; «Bill el Valeroso», por Bill Barley. Cintas cómicas y Revistas. Todas estas películas serán exhibidas en matinée y noche con los siguientes precios: 10 centavos para la primera y 20 centavos para la segunda, en la que pagarán las damas y niños 10 centavos.

Mañana: «El Estudiante de Praga»; «Besos que no se Olvidan» y «Ladrones del Pasado».

El jueves como tenía por costumbre la anterior empresa, será exhibida completa, la espectacular serie «El Rey de la Selva» por Elmo Lincoln.

1037—3 Jun.

UN ROBO

El doctor Carlos Morales Cheerizola, vecino de Avenida América en el Reparto Alturas del Río de Almendares, denunció en la Policía Judicial que la noche anterior, escalando una ventana, penetraron en su domicilio y sustrajeron prendas y dinero que aprecia en la cantidad de 163 pesos.

ANUNCIESE EN EL Diario de la Marina

GACETILLAS

TEATRO MODERNO

«Alma de Francia» por Jean Marat y Michele Verly

«Alma de Francia», la epopeya cinematográfica que presenta la sangrienta batalla de Verdun que culminó en el triunfo de la causa aliada, la más horrible visulización de lo que fué la guerra con todo su realismo conmovedor y cruel, interpretada por Jean Marat y Michele Verly pasará por la pantalla del Moderno y constituirá aún para aquellos que la hayan visto una nueva película sincronizada por el magnífico Vitaphone de ese teatro sin el cual no puede apreciarse el verdadero mérito de las películas.

Completan el programa una revista, un carton animado, una comedia por Stan Laurel y Oliver Hardy y en la tanda de las 8 y media, la joya cinematográfica, titulada «El Mundo Contra Ella».

Mañana: «Submarino», por Jack Holt y «Explotador de Salón».

El jueves, «Mawas».

El viernes: «La Dama Misteriosa», por Greta Garbo.

Sábado y Jomingo: «Río Rita», que tan grandioso éxito alcanzó anoche.

Pronto: «Aplauso», «La Calle del Azar», «El Legionario Español», «Dinamita», «El Desfile del Amor», etc.

1138—3 Jun.

GRAN TEATRO NACIONAL

Hoy: Beneficio de Aurorita Campuzano

La notable primera actriz de la Compañía de Ortín, la bella, joven y genial Aurorita Campuzano, celebra esta noche en el teatro Nacional, su función de homenaje y beneficio y puede predecirse que esa función se traducirá en un gran éxito, pues Aurorita, durante su corta temporada en la Habana, ha logrado granjearse la simpatía y admiración del público.

Forma el programa de esta función, el estreno de la comedia en tres actos, original de Luis de Vargas «Los Lagarteranos», una de las comedias que más éxito ha obtenido en España. En ella Aurorita Campuzano hace una verdadera creación en el role confiado a su talento.

Toman parte en esta función, en un número especial, en homenaje a la beneficiada los geniales artistas José Rivero y María de las Rivas, que acaban de librar triunfal campaña artística en el teatro Martí.

El notable Fakir e ilusionista europea «The Great Molist», se presentará con números sensacionales, haciendo además de su acto de ilusionismo moderno, algunas experiencias como Fakir, experiencias que presentó recientemente en Barcelona, durante la exposición, llamando la atención del público y de las Academias de Ciencia. A Molist, lo llamaron los periodistas de España «el humorista del Martirio»... Su acto es sensacionalísimo y nunca visto en la Habana.

Pasado mañana, jueves, otra gran función, beneficio y despedida del notable primer actor «Paco Fuentes». Quién elegirá una de las obras en las que más brilla su condición de genial primer actor dramático.

El sábado, definitivamente, el gran estreno de la temporada «Manos de Plata», la comedia que se está representando actualmente en Madrid, en el teatro Lara, tarde y noche. Original de Serrano Anguita, autor y periodista ya de gran fama.

1184—3 Jun.

CAMPOAMOR

«DINAMITA», DE CECIL B. DE MILLE

Ayer se estrenó con gran éxito «Dinamita», la primera película dirigida por Cecil B. de Mille para la Metro, en la que figuran Conrad Nagel, Kay Johnson, Julia Faye y el notable actor Charles Bickford, nueva adquisición de la Metro. La elegancia de las mujeres en esta producción es algo estupendo, pero hay tanto interés dramático en esta cinta, es tan grandiosa su trama y es tan perfecta la actuación de los artistas que en ella figuran que es materialmente imposible tomar como asunto de gran importancia su presentación.

Acompañando a las exhibiciones de «Dinamita», se exhibe una variedad, del gran Titta Ruffo, cantando el Credo de la ópera «Otello».

«Dinamita» se repite hoy en todas las tandas a la 1 y media, 3 y media, 5 y media, 7 y media y nueve y media cobrándose los precios de costumbre, o sean 30 centavos antes de las 3, 40 centavos antes de las 7 y media y 60 centavos después de esa hora.

En la entrante semana, el grandioso estreno de «Las Explotadoras de Broadway», la más lujosa producción que ha venido a Cuba, en cuyo reparto figuran Conway Tearle el veterano actor, Ann Pennington, la famosa bailarina; Nick Lucas, el romántico trovador; Winnie Lightner y otras celebridades de las tablas americanas.

«Las Explotadoras de Broadway» lleva exhibiéndose en New York, seis meses consecutivos a teatro lleno.

Muy pronto «Redención» con John Gilbert, Renee Adoree, Conrad Nagel y Eleonor Boardman.

1026—3 Jun.

FAUSTO

«Aplauso», por Helen Morgan, el Jueves.

«La Dama con Piel de Tigre», la espectacular y emocionante creación cinematográfica de los Artistas Unidos acogida ayer en su función de estreno con tan señalados caracteres de éxito, entra hoy en su segundo día de presentación al público en el Templo Máximo del Vitaphone y Movietone.

Sólo hasta mañana, miércoles, permanecerá en el cartel de Fausto esta sensacional película por cuanto es el jueves próximo la fecha señalada para un maravilloso y extraordinario estreno de la Paramount Pictures: «Aplauso», joya esplendente de la cinematografía sonora, de la que es protagonista Helen Morgan, la estrella máxima de los teatros de Broadway, en su primera intepretación para la pantalla. Alrededor de un dramático episodio de exceso de amor maternal, que alcanza a todas las sublimidades y a todas las condenaciones, haciéndose admirar Helen Morgan en todas las fases de su magnificencia artística, más aun cuando nos conceda los efluvios prodigiosos y cautivadores de su voz de oro, «Aplauso» difundirá sus poderosos atractivos y sus valores excepcionales, para constituirse por sí sólo en el espectáculo predilecto de nuestra mejor afición.

1028—3 Jun.

LAS HAZAÑAS DEL "EMDEN", EN RIALTO

Gran interés sigue despertando entre el público habanero, el estreno de esta sensacional cinta que la Atlántic Film, presentará el sábado 7 en el teatro Rialto.

El «Emden», crucero ligero alemán que después de grandes hazañas ya realizadas, apresó al vapor inglés «Kabinga» al que se ordenó le siguiese, para al día siguiente trasbordar los náufragos de los anteriores hundimientos, apenas habían transcurrido tres horas, cuando cundió la orden: «¡Listos para combate!» ¿Qué ocurría? Un nuevo barco, había sido detenido por la sirena y el megáfono del «Emden». Como de costumbre, se destacó la patrulla de presa, que comunicó, se trataba del vapor carbonero inglés «Killin», que llevaba 6.000 toneladas de combustible de Calcuta a Bombay. Mientras tanto, les habían alcanzado el «Markomannia», el «Pontoporos» y el «Kabinga», y como la investigación del nuevo buque y su hundimiento, habían de realizarse a la luz del día, prosiguieron la duta, delante el «Emden», y a continuación el «Kabinga» y «Markomannia», a estribor del crucero y a babor, el «Pontoporos» y el «Killin». Así, llevaba bien vigilado el convoy, ya era necesaria navegar con las luces apagadas, para que no les descubriesen en la obscuridad de la noche. La mañana del 13 de septiembre, fué de rudo trabajo para las tripulaciones, que tenían que trasbordar a los ingleses desde el «Markomannia» al «Kabinga». Había mar gruesa y ello dificultó el trabajo, no obstante efectuarse al abrigo del costado de sotavento del «Emden». Mientras tanto el equipo de hundimiento había realizado los convenientes preparativos en el «Killin», que empezó a sumergirse de proa y fué rápidamente echado a pique por unos cuantos proyectiles.

Todas estas escenas podrá usted admirar en esta cinta, que por haber tomado parte, varios oficiales de la dotación del «Emden», hay tal realismo, que nos dá la impresión, de vivir aún, los angustiosos días de la gran guerra.

1188—3 Jun.

TEATRO NACIONAL HOY
COMPAÑIA DE COMEDIAS
ORTIN
GRANDIOSA FUNCION EXTRAORDINARIA en HOMENAJE y BENEFICIO
de la genial primera actriz

AURORITA CAMPUZANO
ESTRENO de la famosa comedia de Luis de Vargas
LOS LAGARTERANOS
Creación de la beneficiada
OTRAS GRANDES ATRACCIONES los geniales artistas
MARIA de las RIVAS, JOSE RIVERO
en un divertido entremés
presentación por primera vez en la Habana de
THE GREAT MOLIST
FAKIR e ILUSIONISTA, que obtuvo el mas grande éxito en la EXPOSICION DE BARCELONA
LUNETA $1.00
JUEVES 5
MATINEE a las 5½
LA EDUCACION DE LOS PADRES
EL SABADO
EL GRAN ESTRENO
MANOS DE PLATA

HOY PRADO
1.15, 3.15, 5.15, 7.15, 9.15
50-40 60-80 20
PECNO COMMERCIAL FILM presenta
EL GAVILAN Y LA PALOMA
con LOWELL SHERMAN MARGARET LIVINGSTON ROBERT FRAZER
Palpitante drama en el que inicia-se un gran amor
HURACAN
JUNIO 5 y 6 con HOBART BOSWORTH

HOY CAMPOAMOR HOY
30-40 60 Niños 20
EL TEATRO DE MEJOR SONIDO EN LA HABANA
1 3½ 5½ 7½ 9½
30-40-60 Niños 20
con CHAS. BICKFORD CONRAD NAGEL KAY JOHNSON JULIA FAYE
CECIL B. DE MILLE
en su primera película para la METRO

DINAMITA
la película que tiene de todo
DINAMITA
Lujosa Presentación
DINAMITA
Un choque entre el alto y el bajo mundo
ADEMAS
TITTA RUFFO
en el Credo de Otello
DINAMITA
DYNAMITE

M.E.C.D. 2016

LOCION 45 CTS. POLVOS 30 CTS. JABON 15 CTS.

Creaciones de nuestro experimentado laboratorio ofrecemos al público los productos Bohemia, de fragancia nueva y deliciosa, calidad estimable y precios ultra populares. Se venden en todas partes y en nuestro Salón Exposición de Obispo 88

PERFUMERIA CRUSELLAS
COMP. NACIONAL DE PERFUMERIA

TRIANON

Blanco con tiras negras
y
Beige claro con tiras oscuras

$7.50

Hnos. ALVAREZ
Neptuno y San Nicolás.

GACETILLAS

TEATRO ENCANTO

«La Canción del Alma», por Al Jolson

Al Jolson, el cantante inimitable, protagonista de aquellas dos obras cinematográficas que fueran la sensación y el acontecimiento artístico de nuestra Capital: «El Ultimo Canto» y «El Cantante del Jazz», reaparece hoy en el teatro elegante de nuestras mejores familias en todo un monumento sonoro de la Warner Bros: «La Canción del Alma», el más reciente yesplendoroso de sus triunfos escénicos en los teatros de Broadway.

Nada que digamos con antelación al estreno de esta joya de la cinematografía moderna, que permanecerá en el cartel de «Encanto», por toda una semana, rindiéndose de tal modo un verdadero homenaje a su magnificencia extraordinaria, fuera necesario para la presentación al público de esta nueva creación sonora de Al Jolson, llamada a ser, incuestionablemente, el espectáculo predilecto de entre todos los que se efectúen hoy en nuestra ciudad.

Dos números de Vitaphone, una comedia y una revista de actualidades mundiales, integran el programa de cada turno con «La Canción del Alma».

1027—3 Jun.

CINE INGLATERRA

Hoy: «La Hora Encantada» y «La Seductora»

El único cinema de la Habana, que mantiene temperatura invernal en la sala de espectáculos en esta época del año.

Gran temporada de verano a base de función corrida de 2 a 11 y media p. m., rigiendo los precios de 10 centavos niños y 20 centavos mayores.

Para hoy, magnífico programa especial, con la comedia «Valor Deportivo», por los Estudiantiles; y las atracciones «La Hora Encantada», joya suprema de la Tiffany, interpretada por Dorothy Sebastián, John Roche y June Marlowe; y «La Seductora», film especial, por Lisa Arna y Carl Brison.

A las 5 p. m., la comedia por los Estudiantiles, «Valor Deportivo», y la super excelsa joya de la Tiffany, interpretada por Dorothy Sebastián, John Roche y June Marlowe, «La Hora Encantada».

Mañana: «El Canto Apasionado», por Noah Beery y Gertrudis Olsteind; y «Un Amor en Honk Kong» por Olga Brink.

Jueves 5: «El Sordomudo» por Ruth Chatterton; y Frederick March.

Martes 10: «Perdón Merecido», por George O-Brien.

La próxima semana, «La Intrusa», por Gloria Swanson; y «El Secreto de Delia» por Marcella Albani.

1034—3 Jun.

OLIMPIC

«El Desfile Caballeresco», por Ken Maynard

En las tandas de cinco y cuarto y nueve y cuarenta y cinco, estreno de la sensacional película de vaqueros, interpretada pr Ken Maynard, titulada «El Desfile Caballeresco». Se completa el programa con la revista cubana «Los Festejos del 20 de Mayo de 1930».

Luneta: 20 centavos en 5 y media; 30 centavos en la tanda de 9 y tres cuartos, con derecho a ver gratis la de 8 y media.

En 8 y media: Virginia Valli en «La Senda de la Ilusión». Luneta: 20 centavos.

Mañana: «El Muerto Vivo», por Nicolás Koline y «La Flor de Hungría», por Vilma Banky.

La grandiosa creación de Emil Jannings, «Fausto», se estrena en Olimpic el jueves 5 y viernes 6. El actor alemán luce en esta extraordinaria obra a la altura de siempre.

«Fecundidad», tomada de la novela de Zola, el sábado 7, un gran derroche de arte y mujeres bonitas.

El domingo 8, en matinée, y tandas de 5y media y 9 y tres cuartos: «El Diluvio Universal», la colosal película de George O-Brien y Dolores Costello.

1032—3 Jun.

TRIANON

El «Desfile del Amor», la colosal producción de Maurice Chevalier y Jeanette Mac Donald, toda cantada y hablada y con títulos en español.—Esa es la novedad de hoy en Trianón.—Va en las tandas de 5 y cuarto, 8 y cuarto y 9 y tres cuartos

Nuevamente exhibe hoy en Trianón la preciosa cinta sincronizada de la Paramount, interpretada por Maurice Chevalier y Jeanette Mac Donald, titulada «El Desfile del Amor». Esta es la película que más ha gustado a nuestro público. Se puede decir que hay infinidad de personas que la han visto más de tres veces. Llegue temprano para que vea «El Desfile del Amor», completo.

Luneta: 30 centavos en 5 y cuarto; 40 centavos por la noche.

Mañana y pasado: «Río Rita», vallosa opereta del cine sonoro, hablada toda en español. El lujo con que está montada esta grandiosa película y la magistral interpretación de Bebe Daniels, John Boles, Don Alvarado y otras estrellas más hacen que la crítica catalogue a «Río RiRta» entre las grandes obras del cine hablado.

Viernes 6 y sábado 7, «El Diluvio Univehsal», por George O-Brien y Dolores Costello. La sincronización es una obra perfecta. El verismo con que es presentada esa horrible catástrofe acaecida hace siglos no tiene calificativos.

1031—3 Jun.

CARTEL DEL DIA

TEATROS

COMEDIA.—5: Fedora. 9: La Malquerida.

NACIONAL.—9: Los Lagarteranos.

ALHAMBRA.—Primera tanda: Karikato. Segunda: La atracción del cabaret. Tercera: El triunfo de Cobielles.

CINEMATOGRAFOS

MODERNO.—Tarde y noche: Revista de actualidades; comedias; Alma de Francia; El mundo contra ella.

CAMPOAMOR. — Matinee y noche: Revista de actualidades mundiales; Dinamita; variedades musicales.

REGINA.—Matinee y noche: Películas sincronizadas; variedades Vitaphone; comedias; El diluvio universal; La muchacha del Oeste: cintas cómicas.

NORMA.—Matinee y nocturna: Cintas cómicas; El desfile del amor; Pecadores adorables.

NEPTUNO.—Tarde y noche: Revista de actualidades; La coqueta peligrosa; Vida nocturna; La Fierecilla Domada.

LIRA.—Matinee y noche: Revista de actualidades; cintas cómicas; La audacia triunfa; La última cena; Revista de actualidades internacionales.

TRIANON.—Matinee y noché: Un gato loco; variedades musicales; El desfile del amor.

LINDBERGH.—8: Revista de actualidades; cintas cómicas; A divorciarse, niñas; Caras Lindas; El paso que mata.

CUBA.—Matinee y noché: Revista de actualidades; cintas cómicas; Por una mujer; Rebeldías de juventud.

RIVOLI.—Matinee y noche: Revista de asuntos mundiales; Solterita; El huracán.

OLIMPIC.—Matinee y noche: Revista de asuntos mundiales; La senda de la ilusión; El desfile caballeresco.

SALON ROJO.—Matinee y noche: Orquídeas silvestres; cintas cómicas Por una mujer.

VERDUN.—Matinee y noche: Pagada para amar; La fuerza de una pasión; cintas cómicas; La canción del cosaco.

FAUSTO.—Matinee y noche: Revista de actualidades mundiales; cintas cómicas; La dama con piel de tigre.

UNIVERSAL.—Matinee y noche: Es mi mujer; Un hombre oportuno; El Rey del Congo; El diluvio universal.

LARA.—Matinee y noche: Revista de actualidades; Rosa Tigre; Matrimonio moderno.

ENCANTO.—Matinee y noche: Cintas cómicas; revista de actualidades; La canción del alma.

IMPERIO.—Matinee y noche: Bajo el látigo imperial; Juguetes de pasión; Bill el Valeroso; revista de actualidades.

WILSON.—Matinee y noche: Revista de actualidades; El muerto vivo; El amor de Sunya; Una pesadilla arábica.

INGLATERRA—Matinee y noche: La hora encantada; La seductora; revista de actualidades; cintas cómicas.

RIVIERA.—Matinee y noche: Cintas cómicas; El secreto de Delia; revista de actualidades internacionales.

STRAND.—Tarde y noche: Cintas cómicas; El hijo del muerto; Querer es poder.

HABANERAS

(Viene de la página SIETE)

AURORITA CAMPUZANO

FUNCION DE GRACIA

Aurorita Campuzano.
Tan bella, tan graciosa.
De su actuación en nuestra ciudad queda la impresión magnífica de su arte, de su talento, de su dominio escénico.
Es la primera actriz de la nutrida y brillante Compañía de Comedias Españolas de Ortín.
Se completan los dos.
Don Leopoldo y ella.
Su arte es fino, sus maneras delicadas y su elegancia exquisita.
En la noche de hoy ofrece su función de gracia Aurorita Campuzano de Ortín.
De gala estará el Nacional.
Su mejor noche.
El programa del espectáculo, combinado con acierto y gusto, contiene múltiples atractivos.
Habrá un fin de fiesta en el que tomarán parte artistas distintos.
Será un gran éxito la función.
Digno de la beneficiada.

EN EL SANTO ANGEL

Una boda más.
Entre las celebradas el sábado.
Tuvo efecto al dar las diez de la noche en la Iglesia del Santo Angel Custodio y fueron los contrayentes la bellísima señorita Carmen Pousa Villot y el correcto joven Manuel Velasco Machado.
Del brazo del padrino, regiamente ataviada con las galas nupciales, atravesó la novia el pasillo central camino del ara santa de los amores.
Elegante el traje.
Del mejor gusto.
Tenía bello y adecuado complemento en el bouqret, que llegó hasta ella directamente de Milagros, el gran jardín de Prado 11.
Un ramo colonial.
Precioso.
Era todo de gardenias y pétalos de nardos con rico porta-bouquet de tul y caídas de cintas de plata.
Lo recibió como regalo de la prima del novio, la señorita Dulce María de Paredes, tan encantadora.
Terminada la ceremonia lo cambió por el de tornaboda, que procedía igualmente del famoso **Milagros**, y era de dalias Marianita Seva.
Obsequio delicadísimo, hecho a la adorable **fiancée** por la tía del novio, señora Dulce María Ruiz de Roque.
La feliz pareja fué apadrinada por el comandante Manuel Velasco, padre del novio, y la respetable madre de la desposada, señora Herminia Villot viuda de Pousa.
Testigos.
Cuatro por Carmen.
Los señores Alejandro Azoy, Antonio Cid, Darío Cubilot y Ramón Infiesta.
A su vez actuaron como testigos del novio el comandante Luis Azcarreta, los señores Rogelio Garaita y Robustiano Ruiz y el capitán Aurelio Ruibal.
A las muchas felicitaciones recibidas por los nuevos esposos quiero unir las mías.
Recíbanlas con estas líneas.
Muy afectuosas.

AUTOMOVIL CLUB

Junta de elecciones.
En la anterior semana.
Celebrada en el **Automóvil Club de Cuba** con el resultado que doy a continuación:

Presidente
Andrés A. de Terry.
Primer Vicepresidente
Oscar Fonts y Sterling
Segundo Vicepresidente
Antonio Díaz Albertini
Tercer Vicepresidente
Conde del Rivero.
Tesorero
Evelio Aenlle.
Secretario
Angel Cowley.
Vocales

Manuel de Ajuria, Carlos Fonts y del Junco, Rafael Posso, Alberto Crusellas, Manuel Ecay y Tovar, Domingo Macías, Emilio Carrera Peñarredonda, Eduardo J. Chibás, Francisco Andreu, Antonio Bosch, Urbano del Real y Alberto del Junco.

Personas todas que constituyen una garantía para el **Automóvil Club de Cuba** por su solvencia social y económica.

¡Enhorabuena!

(Continúa en la página ONCE)

KETTY DE FUSTER

LIQUIDA todas las existencias de verano, antes de embarcar para Europa

COLONIA D'LIMA

La aristocracia de las Aguas de Colonia.

NO LA COMPRE antes de probarla; pida una muestra en el STUDIO DE KETTY. SAN RAFAEL 26.

GACETILLAS

CINEMA RIVIERA

Hoy: «El Secreto de Delia», por Marcella Albani

En los turnos elegantes de hoy se exhibe por última vez en el elegante «Riviera», «El Secreto de Delia», por Marcella Albani. Esta bella cinta basada en la novela de Victoriano Sardu y dirigida por Rex Ingram obtuvo anoche en su estreno un resonante éxito.

Mañana un gran estreno, «La Intrusa», por Gloria Swanson. Una regia cinta de argumento insuperable y donde se oye cantar por primera vez a esta estrella favorita de todos los públicos.

El jueves segunda y última exhibición de «La Intrusa», por Gloria Swanson.

Para el viernes 6, otro estreno: «Perdon Merecido», por Sue Carol y George O-Brien.

Los días 7 y 8, un magnífico estreno de los Artistas Unidos, «Coqueta» por Mary Pickford.

La próxima semana estrenos de: «Arriba el Telón», por Bessie Love y Charles Kin; «Cuatro Diablos», por Janet Gaynor y Chas. Morton (nueva copia sincronizada); «La Familia fué a París», por Irene Rich y «Ensueños», por Janet Gaynor y Charles Farrell.

Fronto: «Ama, Vive y Ríe», por Lila Lee: «Mawas o Cazando fieras»; «La Canción del Alma» y «Dinamita» por Conrad Nagel.

CINE LARA

«Rosa Tigre» por Lupe Velez y Monte Blue

En los turnos de las 3, 5 y cuarto, 8 y 10 y media, se exhibirá la gran producción interpretada magestuosamente por Lupe Velez y Monte Blue y otros cuyo título es «Rosa Tigre», en los turnos restantes se presentará la obra por Betty Bronson y Alex B. Francis, «Matrimonio Moderno» y una revista europea artística. Los precios de hoy serán a base de 20 centavos caballeros y 10 centavos damas y niños en matinée y 20 centavos mayores y 10 centavos niños en la función nocturna de 7 y media a 11 y media.

Mañana: «El Capitán sin Miedo y sin Tacha» por Bob Steele y «El Mal Camino», por Bessie Love.

Jueves 5: «El Muerto Vivo», por Betty Astor.

Días 6, 7 y 8, «El Diluvio Universal», obra interpretada por George O-Brien y Dolores Costello.

1039—3 Jun.

CINE CUBA

Hoy: «Rebeldías de Juventud», por Marceline Day y Ralp Forbes

Un magnífica programa ofrece hoy martes, la empresa del favorecido cinema de la calle Suárez. Lo integran la ssuper joyas «Por una Mujer», por Luciano Albertini y «Rebeldías de Juventud» por Marceline Day con Ralp Forbes, una comedia en dos partes y una revista.

Este programa se exhibe completo en ambas funciones a las cinco y cuarto y a las ocho y cuarto.

Los precios son populares.

Mañana: «Su Buena Estrella», por Janet Gaynor y «Amanecer» por George O-Brien.

El jueves: «El Secreto de Delia», la película de Marcella Albani, basada en la novela de Victoriano Sardou.

El sábado y el domingo: «La Espada Errante».

1040—3 Jun.

Medias de Seda "CUBA" Garantizadas

LA ISLA DE CUBA

Servicio de Lunch en el Primer Piso

Ya se encuentra en pleno apogeo

la Venta del Peso

La acogida franca, amplia, con que el público ha respondido desde el primer día a la más formidable venta combinada que se ha ofrecido en Cuba, ha probado ya, hasta la evidencia, las múltiples ventajas que ofrece el nuevo plan de la Venta del Peso que ofrecemos a base de **cooperación y velocidad.**

El procedimiento usado no es ya un secreto, sino que se ha hecho ya del dominio público y puede sintetizarse en estas tres razones:

Capacidad adquisitiva para comprar en las mejores condiciones con órdenes de fabricación.

Cooperación, sugerida por nosotros y aceptada por los fabricantes del mundo entero para ofrecer, realmente, algo sensacional.

Preparación cuidadosa del plan de multiplicar hasta el máximum las ventas en el menor espacio de tiempo.

Esto nos permite ofrecer un **precio bajo**—una calidad insuperable por el precio— y mercancías **frescas** en plena temporada.

No obstante el cúmulo de ventas efectuadas el primer día, podemos asegurar que todas las ofertas anunciadas siguen en pié y usted no sufrirá decepción alguna.

Convénzase examinando todas las ofertas que han sido lanzadas a última hora, comparándolas con las nuestras, que la calidad y cantidad de las que aparecen en nuestra venta no han sido ofrecidas nunca en Cuba dentro de los límites de un peso!

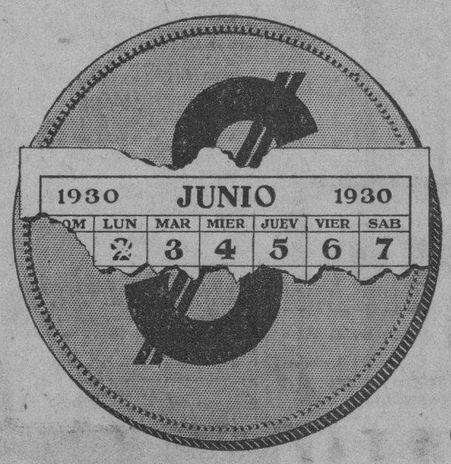

La Venta del Peso no es de un sólo día —usted debe protegerse dándole su mejor atención

Pruebe y compare
Convénzase usted misma!

Aún le quedan
CINCO DIAS MAS

Durante esta semana cerraremos de 12:30 a 2

AUTOMOVILES CIRCULADOS

Por transitar con exceso de velocidad, fueron denunciados por la policía en el día de ayer, los automóviles siguientes:

DE LAS ESTACIONES

43546, en la esquina de M. Gómez e Indio, por el vigilante 1526, P. González.

DEL TRANSITO

3796, en la esquina de Maceo y Capdevila; por el vigilante 1657, M. Lamas.

12900 y 43685, en la esquina de Maceo y San Nicolás y Prado y Teniente Rey, respectivamente, por el vigilante 1651, M. Lamas.

6764; 17464; 2004, en el Parque del Maine por el vigilante 878, S. Rodríguez.

39123; 14357; 47641 y 20444, en el Parque del Maine por el vigilante 1220, R. Soto.

DE LOS EXPERTOS

1753; 16, de la empresa Amaro; 49134, alquiler de lujo; 56701, camión; 5320, particular; en la Calzada de Puentes Grandes y Mato, por el Experto Fernández de Lara.

Seguimos Liquidando Aluminio. Batería de Cocina de Aluminio con 20 piezas por **$8.00**

1 Olla de 3½ y medio litros
1 Olla de 2 y medio litros.
1 Jarro de 3 litros.
1 Jarro de 1 litro
1 Cacerola plana de 22 ctms.
1 Cacerola plana de 18 ctms.
1 Colador caldo
1 Colador leche
1 Molde flan
1 Molde cake
1 Cucharón
1 Espumadera
1 Sartén
1 Máquina carne. No. 6.
6 Moldes individuales

OLLAS Para 3 litros, a . . 90 Cts.

Hacemos envíos al interior con costo de flete adicional.
LOCERIA y CRISTALERIA

LA MARIPOSA GALIANO, casi esquina a Neptuno. 56

INSTRUMENTOS MUSICALES A PRECIOS POPULARES

Tanto en instrumentos de cuerda, como de viento, etc., tenemos una variedad completa de estilos a precios interesantísimos.-Visítenos y gustosos le informaremos.

UNIVERSAL MUSIC AND COMMERCIAL Co

SAN RAFAEL ESQUINA A CONSULADO TELF. A.2930

M.E.C.D. 2016

Bolsa de la Habana

Cotización oficial del día 2 de Junio

BONOS Y OBLIGACIONES

	Comp.	Vend.
Cuba 1904 (Speyer)	99	—
Cuba 1905 (Deuda Intt.)	91	—
Cuba 1909 (4½)	90	99
Cuba 1914 (Morgan)	100	—
Cuba 1917 (Puertos)	94	—
Cuba 1923 (5½)	102	104
Aymto. Habana 1a hip.	100	—
Aymto. Habana 2a hip.	99½	—
Banco Territorial	65	—
Cervecera	102¾	—
Cervecera (obligaciones no hipotecadas)	76	82
Ciego de Avila	—	—
Curtidora	—	—
Gas ex cupón	103	—
H. Electric (Consolidados)	75	99½
Manufacturera	12	20
Matadero	—	—
Nueva Fábrica de Hielo; bonos	103½	—
Papelera Serie A	100	—
Papelera Serie B	70	—
Teléfono	88	—
La Metropolitana S. A.	92	100
Jarcia Matanzas	95	101
Iron Beer (Obligaciones no hipotecadas)	—	—
Hav. Elec. (Obligaciones no hipotecadas)	56	59
Bonos Centro Asturiano de la Habana	100	104
Bonos hip. Moderna Fábrica Ladrillos	—	—

BONOS: Empréstito seriado de la República de Cuba. Morgan 5½ %. 1927

	Comp.	Vend.
Serie C—Julio 1 1930	99	—
» D—Julio 1 1931	98	—
» E—Julio 1 1932	97	—
» F—Julio 1 1933	97	—
» G—Julio 1 1934	97	—
» H—Julio 1 1935	97	—
» I—Julio 1 1936	97	—
» J—Julio 1 1937	97	—
Certificados 5½.—Obras Públicas:		
Diciembre 31 de 1931	97	—
Junio 30 de 1932	97	—
Diciembre 31 de 1932	97	—
Junio 30 de 1933	97	—

ACCIONES

	Comp.	Vend
Agrícola	—	—
Banco Territorial	29½	—
Banco Territorial benef.	2	—
Préstamos sobre Joyería	—	—
Cervecera	170	270
Cuba Cane pref.	1	—
Cuba Cane com.	⅛	—
H. Electric Utilities Co. prefs 6 por 100	88½	90½
H. Electric Utilities Co. 5 por 100	66	69¾
H. Electric Railway Co. prefs	55¾	58
H. Electric Railway Co. comunes	3½	7
Jarcia prefs	76	84
Jarcia comunes	10	16
Licorera comunes	3½	6
Lonja prefs	90	—
Lonja comunes	90	—
Manufacturera prefs	3	6
Manufacturera com.	—	—
Naviera prefs	64	70
Naviera prefs ex certificados	55	63
Naviera comunes	7	10
Nueva Fábrica Hielo	300	—
Nva. Fca. Hielo; benefs	95⅛	—
Perfumería prefs	30	—
Perfumería com.	3	—
Pesca prefs	100	—
Pesca comunes	15	—
Teléfono prefs	96⅛	—
Teléfono comunes	125	—
Unidos	12½	19
F. Consolidados de Cuba; prefs	59½	65
Union Oil	11	15
Metropolitan Auto	—	—
Fibras y Jarcia	55	—
Matadero	—	—
Seguros La Mercantil	105	—
Kokofat prefs	—	—
Kokokfat comunes	—	—
Cuba R. R.	65	—
Curtidora	—	—

Compañía de Jarcia de Matanzas, S. A.

AVISO A LOS ACCIONISTAS

Por acuerdo de la Junta Directiva y proyectándose un aumento de capital para desarrollar los recursos económicos de la Compañía, a fin de dar mayor desenvolvimiento a sus negocios y satisfacer créditos bancarios contraídos para financiar aumentos y mejoras considerables realizadas durante los últimos años, se convoca a los señores accionistas de esta Compañía para una Junta General Extraordinaria, que se efectuará el día 11 de Junio de mil novecientos treinta, a las 3 p. m., en la casa de esta ciudad, calle de Obrapía número 11, (bajos), con objeto de decidir sobre el aumento de medio millón de pesos de capital social en acciones preferidas, iguales a las que están actualmente en circulación, en las condiciones que la Junta Directiva fije, con el derecho preferente para suscribirlas dentro del plazo que se señale, los tenedores de acciones que lo fueren en la fecha de la emisión.

Para tomar parte en dicha Junta, los dueños de acciones al portador deberán depositar sus certificados de acciones en la Secretaría de la Compañía, Aguacate número 128, de 9 a 11 a. m., y de 2 a 5 p. m., cualquier día hábil, cuarenta y ocho horas por lo menos, antes que la celebración de la Junta, recibiendo del Secretario o Vice-Secretario, un certificado con el nombre del depositante y número y clase de acciones depositadas, que les servirán para ser admitidos a la Junta y recoger uss acciones después de el día siguiente de celebrarse la misma. No necesitarán llenar estos requisitos los tenedores de acciones nominativas.

Habana, Junio 2 de 1930.

CARLOS M. CALVET,
Vice-Secretario.
602—3d—3.

OFICIAL

REPUBLICA DE CUBA.—SECRETARIA DE AGRICULTURA, COMERCIO Y TRABAJO.—COMISION LOCAL DE SUBASTAS.—Habana, Mayo 30 de 1930.—Hasta las 10 a.m. del día 14 de Junio de 1030, se recibirán en esta Oficina, proposiciones en pliegos cerrados, para el suministro de "FORRAJE" para el ganado de esta Secretaría, durante el año fiscal de 1930 a 1931, y entonces se abrirán y leerán públicamente. Se darán pormenores a quien los solicitare. — (f.. Juan T. Carrión. Secretario de la Comisión Local de Subastas.

¿TOSE?
PRUEBA GRATIS
ALQUITRÁN Legítimo de
PINO POR SARRÁ
Sólo una muestra a cada persona mediante la presentación de este periódico. en la Droguería Sarrá. mañana

ANUNCIESE EN EL Diario de la Marina

Mercado de Ganado

Once carros procedentes de Santa Lucía, provincia de Oriente, y cinco más procedentes de Camagüey entraron ayer para la Compañía Ganadera de la Habana; cuyop ersonal metió las reses en los corrales del Matadero Industrial.

En esos mismos corrales se meterán las trescientas reses que en once carros recibió de Jiguaní el grupo de encomenderos denominado La Piña.

También llegaron ayer doce carros procedentes de Martí, y cinco de Camagüey, consignados a Lykes and Brothers; cuyo personal metió las reses en los corrales del Matadero de Luyanó.

LOS PRECIOS EN PIE

Del vacuno

Precios pagados por compradores en los mercados de origen:

En Oriente, a cuatro y medio cts. con 5 por 100 de descuento.

En Camagüey, a cuatro y medio centavos neto.

En Las Villas, a cuatro y medio centavos con 10 por 100 de descuento.

El de Pinar del Río, de cuatro y cuarto a cuatro y medio centavos, pesado y entregado en esta capital.

Del de cerda

El criollo, de ocho a once centavos.

El americano, de doce a catorce centavos.

Del lanar

El ganado lanar de cinco a siete centavos.

MATADERO DE LUYANO

En el Matadero de Luyanó se sacrificaron las siguientes reses:

De vacuno	208
De cerda	75
De lanar	30

Los precios que rigieron en el Matadero de Luyanó fueron:

	Cts.
Vacuno	De 18 a 20
Cerda criollo	De 30 a 36
Cerda americano	De 36 a 44
Lanar	De 30 a 45

MATADERO INDUSTRIAL

En el Matadero Industrial se sacrificaron las siguientes reses:

De vacuno	299
De cerda	162
De lanar	46

Rigieron en el Matadero Industrial los siguientes precios:

	Cts.
Vacuno	De 18 a 20
Cerda criollo	De 30 a 36
Cerda americano	De 36 a 44
Lanar	De 30 a 45

Mercado de Bonos

NUEVA YORK Junio 2. AP.

BONOS CUBANOS

	Alto	Bajo	Cierre
Cuba 5½ S. 1953	100½	100	100½
Cuba Ex. 5 S. 1944	—	—	99¾
Cuba Ex. 5 S. 1949	—	—	100¼
Cuba Ex 4½ S 1949	—	—	90
C. Railroad 5 S 1952	78⅛	78⅛	78⅛
H. Slectric 5 S 1952	—	—	79⅜

BONOS DE LA LIBERTAD

	Alto	Bajo	Cierre
Libertad:	—	—	—
3 1|2 s	100.12	100.9	100.12
1o 4 1|4 s	101.23	101.17	101.17
4o 4 1|4 s	102.11	102.9	102.9
Tesoro:			
U S 4 s	108.8	108.4	108.8
U S 4 1|4 s	112.19	112.16	112.16
U S 3 3|4 s	105.25	105.25	105.25
U S 3⅜ s 1946 1943	101.10	101.6	101.6
U S 3⅜ s 1943 1947	101.16	101.7	101.7
In Tel and Tel	64⅝	63⅝	63⅝

BONOS INTERNACIONALES

	Alto	Bajo	Cierre
Burdeos 5 S. 1934	103¾	103¾	103¾
Lyon 6 s 1934	104	103⅜	103⅞
Marsella 6 S. 1934	104	103¾	104
Alemania 7 S. 1949	108½	108	108¼
Francia 7 S. 1949	117⅝	117½	117½
Argentina 6 S. 1957	99	98⅞	99
R. Chile 7 S. 1942	100	101⅜	102
Eslovaquia 8 S 1951	110½	110	110½
Italia 7 s 1951	99	98½	98½
Brasil 6½ S. 1927-1957	84½	84½	84½

Mercado de Cambios

Ayer actuó el mercado de cambios irregular.

La peseta española abrió a 12-14; reponiéndose al cierre a 12-16.

No tuvieron variación el franco ni la lira.

Sostenido el cambio sobre Hong-Kong.

Entre Bancos y Banqueros se operó en pesetas cable a 12-12 y 12-15½; en cable sobre New York a 100 y a 1-64 descuento a 1-128 P. y en cable sobre Hong Kong a 32¾.

COTIZACION DEL DIA 2 DE JUNIO

New York cable	100
New York vista	1/32 D.
Londres cable	4.85 ¾
Londres vista	4.85 ¼
París cable	3.92 ½
París vista	3.92
Madrid cable	12.17
Madrid vista	12.16
Zurich cable	19.37
Zurich vista	19.36
Italia cable	5.26
Italia vista	5.25
Bruselas cable	13.95
Bruselas vista	13.94
Toronto cable	1/16 D.
Toronto vista	3/32 D.
Copenhague cable	—
Yokohama cable	—
Yokohama vista	—
Hamburgo cable	23.90
Hamburgo vista	23.89
Amsterdam cable	40.24
Amsterdam vista	40.22
Hong Kong cable	32.75
Hong Kong vista	32.60

Mercado de Fletes

Los fletes para azúcares se cotizan como sigue:

	Cts.
De la Costa Norte:	
A Nueva York y Filadelfia	10—11
A Galveston	10—11
A Nueva Orleans	9—10
A Boston	12—13
De la Costa Sur:	
A Nueva York y Filadelfia	12—13
A Galveston	12—13
A Nueva Orleans	11—12
A Boston	14—15

Mercado de Algodón

Al cierre de las operaciones en el mercado local de algodón americano, los distintos meses de entrega se cotizaron a base de los precios que siguen:

Julio	16.01
Octubre	14.92
Diciembre	15.02
Enero 1931	15.01
Marzo 1931	14.84
Mayo 1931	—

Clearing House

Las compensaciones de cheques entre los Bancos asociados al Habana Clearing House, efectuadas durante el día de ayer, ascendieron a la cantidad de $2.909,448.58.

Bolsa de New York

FERROCARRILES

Atch Top Sta Fe.	224½
Atl Coast Line.	—
Baltimore Ohio.	112
Canadian Pacific.	202
Chesopeake Ohio.	213
Cni Gt West com.	14
Chi Gt West pref.	47⅝
Chic N. W.	81½
Chi Mil San Paul com.	19¼
Chi Mil San Paul prf.	31⅝
Chil Rock I. P.	116½
Delaware Hudson.	—
Erie.	45⅛
Great Northern.	87½
Kansas City Southern.	—
Lehigh Valley.	—
Louisville Nash	134
Mo. Kan Tex com.	51⅛
Mo. Pac com.	83
Mo. Pac pref.	—
N. Y. Central.	174¾
N. Y. New Haven H.	113⅝
Nortnern Pacific.	81¾
Pennsylvania.	78
Reading.	—
St. Louis S. Francisco.	112½
Seaboord Air Line com.	7⅜
Southern Pacific.	120⅝
Soothern Railway.	107½
Union Pacific.	226
Wabash comunes.	49½
Western Maryland com	31⅝
Alleghany Corporation.	26¼

EQUIPOS

Amerian Car Foundry.	—
American Locomotive.	58½
Baldwin Locomotive.	27¼
Gen Rail Sig.	94½
Pullman Company.	75
Westinghouse Air Brake	43¼

MOTORES

Chrysler.	35⅜
Continentol Motors.	5⅛
General Motor New.	50⅛
Grahan Paige.	8¾
Hudson Motor com.	43½
Huppmobile	19¼
Mack Trucks.	—
Nash.	40¾
Packard Motors.	17⅛
Reo Motors	11⅛
Studebaker Corp.	36½
White	36
Willys Overland.	7⅜
Yellok Truck.	27

MARINA

American International.	45½
Atlantic Gulf West I.	—
United Fruit.	92⅛

ACCESORIOS

Am. Bosch Mag.	—
Briggs Mfg Co.	22½
Eaton Axle S.	31
Electric Auto Light.	92½
Murray Body	22½
Spicer Mfg com.	—
Stewart Warner.	30⅛
Timken Roller	74

GOMAS

Fisk Tire.	—
Goodrich.	41
Goodyeor	88¼
Kelly Springfield Tise.	4¼
U. S. Rubber.	31⅞

ACEROS

Am. Steel Fou.	43
Bethlehem Steel.	95⅛
Central Alloy	—
Colo F. I.	67½
Crucible Steel	—
Otis Steel	—
Republic Iron Steel.	57½
U. S. Steel.	173
Vanadiun	122¼
Youngstown.	—

PETROLEOS

Atlantic Ref.	45½
Barnsdall A.	27
General Asphalt.	59¾
Houston Oil.	103⅝
Independent Oil Gas.	26
Continental Oil.	27⅛
Mexican Seboard Oil.	30
Mid Cont Pet.	28½
Pan American B.	62⅝
Phillips Petroleum.	38
Pure Oil.	23
Royal Ducht.	53
Shell Union Oil.	20⅝
Sinclair Oil Corp.	27⅛
Skelly Oil	36⅜
S. O. Colif.	70⅝
Standard Oil Co. of N. Y.	36¾
Standord Oil of N. J.	79⅝
Superior Oil	—
Texas Co.	58⅛
Texas Pac Land.	26½
Transcontinental Oil.	20
Union Oil Cal	45⅜
Warner Quinlan.	14¼

DIVERSIONES

Famous Paramount.	70⅜
Fox Film.	53¼
Loew's Inc.	89⅝
Pathé Exchange.	11¼
Warner Bros Pic.	64⅜
Radio Keith Orph. Corp.	42¾

TIENDAS Y ALMACENES

American Woolen.	—
Ass'd Dry Goods.	43⅞
Montgomery Ward.	46⅜
Sears Roebuck.	88⅛
Woloworth.	64½

SERVICIOS PUBLICOS

American For Pow.	87
American Tel and Tel.	231¾
Am. Water Works.	116¾
American Gas Electric.	149⅜
Brook Man Tran.	70
Columbian Carbon.	161
Columbia Gas.	83¾
Consolidated Gas.	132
De Forest Radio.	—
Elect. Light Pow.	94¾
Elect. Bond Share.	107½
Electric Investors.	—
Fod Motor Ltn.	—
Hazceltine.	—
Internt'l Tel Tel.	63¼
Interboro R. T.	—
Marconi International.	—
iWGmfwyp cmfwy mfwyp p p	ppp
Man El Supply.	17⅛
National Power Light.	49⅝
North American.	126⅞
Pub. Ser N. J.	115½
Standard Gas Elec.	119
United Corporation.	45½
Utilities Power and Light.	41¼
United Light.	—

AZUCAR Y FERROCARRILES CUBANOS

American Beet Sugar.	—
American Sugar Ref.	—
Central Aguirre Assctes.	—
Cuban Cane Sugar com	—
Cuban Cane Sugar pfd	—
Cuban American Sugar	—
Cuba Company.	18½
Gt. West Sug.	21½
Consolidated R. R. of Cuba	61⅞
Punta Alegre.	2
Puerto Rico Sugar.	—

SE ALQUILA

El primer piso alto de la casa O'Reilly 51 (frente a la Metropolitana); tiene su entrada independiente del resto del edificio y espaciosos salones para establecer extensas oficinas de Compañía Comercial, Seguros, Bufete, Notaría, u otro negocio de índole parecida. Informan en el mismo de 9 a 12 y de 2 y media a 5 y por el teléfono I-2692.

Mercado de Tabaco

Cuatrocientos veintiocho tercios de tripas de Vuelta Abajo, de la cosecha del veintinueve, vendieron y entregaron González y Compañía a H. Duys y Compañía.

Cuesta, Rey y Compañía compraron y registraron, en los almacenes de Rodríguez, Méndez y Compañía, doscientos tercios de las mismas clases y también de la cosecha del veintinueve de Vuelta Abajo.

Severiano Jorge y Compañía vendieron a la Cuban Land and Leaf Tobacco Company, setent ay seis tercios de capas de la nueva cosecha de Partido.

Y Torres, Gener y Hermanos, compraron otro lote de tripas de Vuelta Abajo a Toraño y Compañía.

Durante la tarde, y como la lluvia amenazaba desde temprano, nada hubo en el mercado local.

LA RAMA QUE ENTRO

Entraron ayer por los ferrocarriles, las cantidades de tabaco en rama siguientes:

De Pinar del Río, para Antonio Méndez y Hermanos, 56 barriles.

De Cabaiguán, para Echevarría y Pérez, 70 pacas.

De San Luis de Pinar del Río, para Cabañas y Compañía, 19 tercios.

De Camajuaní, para Echevarría y Pérez, 71 pacas.

De Pinar del Río, para la Henry Clay and Bock, 712 tercios.

De Placetas, para Echevarría y Pérez, 72 pacas.

De Jarahueca, para Junco y Hermano, 20 tercios.

De Pinar del Río, para Antonio Méndez, 6 pacas.

De Santa Clara, para Echevarría y Pérez, 109.

LAS PRIMERAS COMPRAS

Ampliamos ho yla noticia que dimos en nuestra información del domingo, acerca de las primeras compras e nmatules hechas por la Cuban Land en la zona de Zaza del Medio.

Nuestro corresponsal en Taguasco, señor Peña, nos envía los datos de tales operaciones, de la manera siguiente:

Los compradores de la Cuban Land han adquirido en Arroyo Grande la vega del cosechero conocido por El Mago.

En la finca "Manacas" compraron los mencionados señores las vegas de Juan Arocha y Benito Toledo, a dieciocho pesos con un ocho por cien to a cinco.

Están en negocio dichos señores con José El Zorro, de la finca "Caimito", y es muy probable que se efectúe l. operación a veinte pesos.

También están en negocio con don Rosendo Medina, de la finca "Santa Elena", quien aspira obtener por su tabaco a veinte pesos el quintal.

Revista Azucarera

La Habana, mayo 31, 1930.

Siete centrales más acabaron de moler durante la semana terminada el viernes, elevándose a 134 los que terminaron la zafra y quedando solo en actividad los siguientes:

Provincia de Pinar del Río: Bahía Honda, Merceditas, Orozco y San Cristóbal, Habana: Hershey y Toledo. Santa Clara: Constancia, Narcisa, Nazábal, Purio y Resulta. Camagüey: Punta Alegre, Santa María y Vertientes. Santiago: Baguanos, Boston, Delicias, Niquero, Preston, San Germán, Santa Lucía, Tacajó y Tánamo.

La producción total de todos los centrales que terminaron la molienda sigue siendo algo mayor que su producción estimada.

El peligro de una huelga ferroviaria parece ser cada vez menor, siendo cosa comprobada que solo la minoría de los obreros del ramo apoyan medida tan radical en el preciso momento en que todos los demás trabajadores están sufriendo las consecuencias de la depresión económica general de la República.

El domingo, día 25, la Asociación Nacional de Colonos celebró su junta anual reeligiendo a la mayoría de sus funcionarios. Aprobáronse mociones en favor de la supresión de los llamados "subpuertos" de la creación de ferrocarriles especiales que enlacen a todas las líneas privadas de los centrales azucareros prestando servicio general en todos los territorios que atraviesen; de la prohibición de la inmigración de braceros, y de la creación de un impuesto especial sobre las cañas molidas de los colonos. El tan debatido problema de la liquidación de los colonos quedó en manos del Comité Ejecutivo de la Asociación al que la junta concedió por votación poderes extraordinarios, habiendo sometido ya la cuestión a la Comisión Nacional de Defensa del Azúcar. Esta comisión se reunirá probablemente la semana próxima con el exclusivo propósito de tratar del asunto.

Despierta gran interés en los círculos azucareros la al parecer interminable serie de incidentes que casi a diario ocurren en relación con la Ley de Reforma Arancelaria de los Estados Unidos, y aunque se comprende perfectamente que mientras no quede resuelto este problema de modo definitivo el mercado seguirá bajo su influencia, hay todavia ligeras esperanzas de que el Congreso no llegue a aprobar el proyecto o el Presidente Hoover lo vete.

Durante la semana que finaliza cayeron fuertes lluvias en todos los distritos de la Isla, y las temperaturas fueron más o menos normales dada la época del año en que nos encontramos.

Las exportaciones de Cuba fueron menores, elevándose a unas 82.000 toneladas de 2.240 lbs. abarcando embarques al Reino Unido, Francia, otros paises europeos y la América del Sur.

Los recibos de los puertos cubanos fueron también menores elevándose a unas 66.000 toneladas solamente, y las existencias en dichos puertos cubanos son ahora de unas 270.000 toneladas más que el año pasado y unas 427.000 toneladas más que en 1928 por esta misma fecha.

No se registró venta alguna durante la semana pasada en el mercado de esta plaza.

Mercado de Café

NUEVA YORK, junio 2(A. P.) — El mercado de futuros en café estuvo algo irregular, pero generalmente más bajo en simpatía con el fácil tono de Río. Río abrió sin cambio a 2 puntos más bajo y cerró 5 más alto a 7 más bajo con ventas de 15.000 sacos. Santos abrió sin cambio a 9 puntos más bajo y cerró 4 a 12 puntos más bajo con ventas de 29.000 sacos.

Cotizaciones de cierre:

Ríos: julio, 7.95; septiembre, 7.70; diciembre, 7.45; marzo, 7.32 y mayo, 7.20.

Santos: julio 12.18; septiembre, 11.65; diciembre, 11.15; marzo, 10.96 y mayo, 10.82.

Río del 7 se cotizó de 9 a 9 1.4 y Santos del 4 de 13 a 13 1-2.

TRASPASOS DE AUTOMOVILES

Relación de traspasos de automóviles que fueron legalizados en el Municipio ante el empleado señor Carlos López Rojas, por los señores:

Antonio Montes de Oca y Suárez a Angela González Prieto, un Chevrolet chapa 21969; Alfonso Ibarreta a Guillermo Herrera, un Chevrolet chapa 22585; Vicente Morell a Tomás Ibáñez, un Chevrolet chapa 38857; Engracia Fernández a Rufino González, un Chevrolet chapa 21559; Shackelford Motor a Francisco J. Montané, un Chevrolet chapa 1647;

Bolsa de New York

NEW YORK, Junio 2. AP.
ACCIONES: 1.710.880
BONOS: $9.399.000
CAMBIOS: $933.000.000

COTIZACION DE LA PESETA

La peseta española se cotizó ayer al cierre del mercado a razón de

8 PESETAS
15.79
POR DOLLAR

COTIZACION DEL FRANCO

El franco francés se cotizó ayer al cierre del mercado a razón de

25 FRANCOS
51 CENTIMOS
POR DOLLAR

Mercado de Azúcar

NUEVA YORK, junio 2 (A. P.) —La firmeza que mostraron los futuros esta mañana ejerció un efecto simpático en el mercado de costo y flete durante la primera parte de la sesión y los tenedores de crudos cubanos y libres de derechos cotizaban a 1 7-16 centavos costo y flete Cuba, igual a 3.21 centavos entrega. El precio en cuestión no causó ansiedad alguna a las refinerías las que no mostraron interés por los azúcares a precios superiores a 3.14 centavos. Cuando el mercado de futuros se debilitó, los tenedores estaban más inclinados a com placer a los compradores, dando esto por resultado las ventas de 5.500 toneladas de Filipinas, en puerto, a 3.14 centavos y 5.000 sacos de Puerto Rico, embarque el 5 de este mes al mismo precio a una refinería local. El precio del mercado sigue siendo de 3.14 centavos.

El mercado de futuros en crudos mejoró el tono al comenzar hoy la sesión, pero la escasez de demanda y las ventas por parte de casas con relaciones en los países productores, contuvo el alza y los precios cerraron sin cambio a un punto más bajo. Abrió la sesión con precios 2 puntos más altos a uno más bajo y más tarde acusó ganancias de 1 a 3 puntos. Esta alza se debió a operaciones de los bajistas para cubrirse y a compras por parte de casas con relaciones en Europa, influídas probablemente por la firmeza del mercado de Londres y la baja en el área de plantciones de la remolacha. Las ventas consistieron en 22.450 toneladas. F. O. Licht en su estimado de junio calcula el área de siembras de remolacha en Rusia solamente en 1.892.000 hectáreas, contr 1.948.900 de su estimado anterior.

Julio	140	141	140	140
Septiembre	148	148	147	147
Octubre	152	152	152	153
Diciembre	158	159	156	158
Enero	160	161	159	159
Marzo	156	168	165	165
Mayo	173	174	172	172

No hubo variación en el mercado de refino en lo que se refiere a los precios, pero se hacían ofertas de azúcares de segunda mano, con lotes disponibles, pero ninguno a menos de 4.67 1-2 centavos libra.

Mercado de Bonos

NUEVA YORK, junio 2 (A. P.) — La fuerza de las emisiones extranjeras fué la nota brillante del mercado de bonos en el día de hoy. En contraste con el pequeño mercado para las emisiones domésticas, los bonos extranjeros alcanzaron los más altos precios.

El total de ventas aumentó extensamente, pero la primera sesión del mes no ha logrado dar indicación alguna acerca del temperamento del mercado.

Los bonos ferroviarios y de compañías de servicio público tuvieron buena demanda y los precios estuvieron firmes, pero la lista doméstica desplegó irregularidad.

Hubo transacciones en una amplia lista de bonos del gobierno e industriales de países extranjeros y las cotizaciones avanzaron generalmente de 1-4 a un punto con algunas alzas sensacionales de más que eso. Especial atención se consagró a las emisiones del gobierno alemán y corporaciones de ese país, que estuvieron activas y fuertes. Los bonos de los gobiernos suramericanos estuvieron firmes.

La demanda para los bonos de los Estados Unidos y tesoros mejoró. Cambiaron de manos muchas acciones del cuarto empréstito de la Libertad del 4 1-4 que estableció una cotización máxima.

Entre los nuevos financiamientos se encuentra el de cinco millones y medio de pesos de la London Terrace Apartments del 6 y tres millones y medio de pesos de la Indian Refining Company del 5 1-2 por ciento.

Colegio de Corredores

Cotización oficial del día 2 de Junio

	Tipos
Estados Unidos cable	Par
Estados Unidos vista	1/32 L.
Londres cable	4.86 ⅛
Londres vista	4.85 ⅝
París cable	3.92 ½
París vista	3.92
Bruselas vista	13.95
España cable	12.14
España vista	12.13
Italia vista	5.24
Zurich vista	19.35
Hong Kong vista	33.15
Copenhague vista	—
Christianía vista	—
Estocolmo vista	—
Montreal vista	—
Berlín vista	—

Promedio de Azúcares

Precio promedio oficial en almacén alcanzado por la libra de azúcar de acuerdo con lo dispuesto en el reglamente puesto en vigor por el decreto presidencial número 179 de 6 de febrero de 1920:

MES DE MAYO
la quincena

Habana	1.228738
Matanzas	1.219507
Cárdenas	1.228738
Sagua	1.228738
Manzanillo	1.197970
Cienfuegos	1.237196

¿Mal de Corazón o Indigestión?

Palpitaciones, Acedía, Opresión, Falta de Respiración.

UNA PRUEBA DE TRES MINUTOS DESCUBRE CUAL ES EL MAL.

Si bien muchas personas sufren de mal del corazón, hay millares que viven en constante desasosiego por creer que son víctimas de ese mal.

Quizás el noventa por ciento de las personas que atribuyen los síntomas que sienten a mal de corazón, o sean palpitaciones, falta de respiración, opresión alrededor del corazón, no saben que son causados por un exceso de ácido en el estómago. Disuélvase ese ácido, y los aterradores síntomas del mal de corazón desaparecen como por encanto.

Esto puede demostrarse en tres minutos: Obténgase en cualquier botica Magnesia Bisurada pura—en polvo o tabletas. Tómese en un poco de agua después de la comida y nótese el efecto. Si los síntomas de mal del corazón no se presentan, es señal evidente de que el padecimiento es debido a exceso de ácido en el estómago el cual se garantiza que es eliminado por la Magnesia Bisurada. No hay nada mejor, más seguro contra el ácido que interrumpe la digestión, y una sola prueba demuestra su innegable eficacia.

Mercado de Acciones

NUEVA YORK, junio 2 (A. P.) — La esperanza de que los tres días de vacaciones que comenzaron el viernes de la semana pasada revivirían el mercado de acciones se disipó rápidamente en la sesión de hoy. La letargía fué la única característica, pues las ventas del día sólo llegaron a 1.710.800 acciones, volumen que es el menor desde el 20 de enero.

El pequeño interés especulativo se manifestó en una limitada selección de acciones. Las especialidades de aceros, productos alimenticios y algunas divisas de mercaderías resultaron las favorecidas, aunque las acciones de compañías concesionarias, que prometen acontecimientos de fusión, estuvieron generalmente más altas. Las divisas ferroviarias, después de encontrar liquidaciones en las primeras horas, se repusieron parcialmente. Las acciones industriales estuvieron fáciles.

En ausencia de noticias definitivas que influyan en el mercado, los operadores estuvieron al garete. El aumento de las ventas de mayo por Montgomery Ward fué utilizado como palanca para elevar esa divisa y algunas otras en el grupo que la acompañaron. Los planes para la expansión del gas natural, al Este y Centro Oeste, concentró la atención de algunos operadores en las acciones de esa clase. Los pools estuvieron activos, al parecer, en un puñado de divisas de baja cotización del grupo de Radio, especialmente Grigsby Grunow y Zenith, que establecieron nuevas cotizaciones máximas para el año.

Los bajistas estuvieron muy atareados maniobrando sobre muchas emisiones, particularmente J. I. Case, que cerró a 273 1-2, o sea 14 puntos más baja que el jueves. Radio estuvo también sujeta a presión, cediendo un punto y medio. Acciones como United States Steel, General Electric, General Motors y Standar Oil de Nueva Jersey perdieron fracciones en ausencia de demanda.

Republic Steel subió cerca de 3 puntos, siendo la mejor ganancia en el grupo de aceros. United States Pipe y Mc Keesport Tin Plate también estuvieron fuertes, mientras Vanadium ganó 2 puntos para perder la mayor parte del alza. Goodyear, Eastman Kodak, Sears Roebuck, Montgomery Ward, General Foods, Sharpe and Dohne y Air Reduction avanzaron de 1 a 3 puntos, superando la última su record del año. International Harvester perdió cerca de 2 puntos.

Union Pacific bajó a menos de 223, pero recuperó lo perdido cerrando con una ganancia neta de más de dos puntos. Sputhern Railway mejoró 1 1-2 y Atchison cerca de un punto. Missouri Pacific perdió 1 1-8.

La mayoría de los valores de compañías concesionarias variaron poco. Acciones prominentes como American Telephone, Consolidated Gas, American y Foreing Power y otras estuvieron encalmadas.

La reducción de dividendos por parte de tres compañías de cobres, entre ellas Kennecot, no causó ninguna sensación. Los directores de Anaconda, una de las grandes acciones que no han tomado acuerdos sobre dividendos, se reunirán dentro de quince días.

Mercado L. de Azúcar

AYER CONTINUABA ENCALMADO NUESTRO MERCADO LOCAL DE AZUCAR

El mercado Americano de azúcares crudos, abrió ayer sostenido; tanto los refinadores como los operadores se mostraban interesados como compradores de azucares de Cuba al precio de 1-⅜, cts., costo y flete, no habiendo quien ofreciera azúcares de esta procedencia, aunque eran fácil obtenerlas al precio de 1-7/16, cts., costo y flete. Con limitadas ofertas había azúcares de Filipinas en puerto y en posición cercana (a flote) al precio de 1-7/16, cts., costo y flete-Cuba, los tenedores de azúcares de esta última procedencia se mostraban retraídos e indicaron que de no venderse a 1-7/16, cts., procederían a su alacenaje. Hasta la hora del cierre de la Bolsa de Azúcares Futuros, no se habían reportado ventas.

Las existencias de azúcares en los Almacenes Afianzados de New York, eran ayer de 199,723 toneladas de azúcar.

La carta de apertura de los señores Mendoza y Co., dice así:

Competentes observadores esperan ver mejores mercados azucareros en plazo no lejano por estar ya a la vista el término de la controversia arancelaria y avecinarse una pronta rebaja en la cotización del refinado que obligará a los refinadores a entrar en el mercado de crudos para reponer sus existencias.

Y comentando la presente situación del crudo, resulta interesante advertir que durante los meses de Abril y Mayo las ventas de azúcar de Cuba fueron cinco veces mayores que en el período comprendido entre Septiembre y Abril, cuando todavía se hallaba en el poder la Agencia Cooperativa. Como es natural, esto a su vez ha traído consigo el correspondiente aumento de la actividad del mercado de futuros, en el que la competencia desarrollada por los productores al cubrir sus disponibles ha sido uno de los principales factores que contribuyeron a hacer retroceder el nivel general de precios.

Sin embargo, considerándolo todo no carece de fundamento una actitud moderadamente favorable respecto a los meses distantes, habiendo recientes indicios de un bien informado movimiento de compras en esas entregas, basado en la creencia de que los tipos actuales son atractivos.

Los señores Lamborn, Hutchings and Company, han recibido por su hilo directo los siguientes cables:

Azúcares refinados:—Flojo y sin cambio. Las extracciones regulares y los nuevos pedidos ligeros. Hay ofertas de azúcares en segundas manos de las marcas «National» y «Arbuckle Bros», al precio de 4.67-½ y de la marca «Spreekles» para embarque desde la refinería al precio de 4.62-½ y de igual marca en almacén en secos a granel solamente al precio de 4.60.

Mercado de Londres.—Muy sostenido. Operadores pagaron el precio equivalente de 1.50 lab 1.52 lab por tres cargamentos de las Islas Mauricios, cubriéndose en la Terminal. Las ofertas de crudos ligeras. Se han efectuado ventas de azúcares de las Islas Natal al precio equivalente de 1.32 lab Cuba. El tono del mercado mejor, influenciado por la reducción del estimado de Licht sobre el area de siembras La Terminal abrió sostenida, cerrando con igual tono.

Por otros lados reportóse se han efectuado ventas a operadores, de 16,000 toneladas de las Islas Mauricios, para embarque en Octubre Noviembre, al precio equivalente de 1.52 lab y 20,000 toneladas de las Islas Natal, para embarque en Julio, al precio equivalente de 1.32 lab Cuba, esta última ventas probablemente a la refinería de Tate Lyle.

Mercado L. de Valores

Ayer actuó el mercado local de valores encalmado.

Durante el acto de la cotización oficial en la Bolsa de la Habana, se vendieron 50 acciones preferidas de la Empresa Naviera de Cuba, a 64 de valor.

Nueva baja experimentaron ayer las acciones de los Ferro-carriles Unidos de la Habana, quedando cotizadas oficialmente de 12 a 19.

Las distintas clases de emisiones de Bonos y Obligaciones registradas en la Bolsa, obtuvieron una pequeña variación en sus cotizaciones.

Las acciones de los Ferrocarriles Consolidados de Cuba y las de la Cuba. R. R. Co., obtuvieron una pequeña alza en sus cotizaciones, habiendo en las demás acciones que se cotizan en la Bolsa muy poca variación en sus tipos

RADIO Y ELECTRICIDAD

A Cargo de Alberto Giró

TRASMISIONES PARA HOY
Estación C M W

DIARIO DE LA MARINA.
1.000 Wt. 595 Kc.

De 9.30 a 10 a. m.: Noticiario DIARIO DE LA MARINA.

De 10 a 11.15 a. m.: Programas Comerciales.

De 11.15 a 11.30 a. m.: Programas Laboratorios Lima.

De 1.30 a 12 m.: Clase de Inglés por el profesor Mr. Lismore.

De 12 a 1 p. m.: Programa Radio Victor.

1—Viva el Presidente. Marcha. Banda Rosas.
2—El Niño Nació. Aguinaldo. Canario y su Grupo.
3—Arizona. Plena. Canario y su Grupo.
4—La Parranda. Canción del Platero. Federico Caballé.
5—Sweepin the Clouds away. Mauricio Chevalier.
6—Niña Linda. Tango. Juan Pulido.
7—Las Maracas de Neri. Son. Sexteto Habanero.
8—Esta Noche me Emborracho. Alberto Vila.
9—Te estoy buscando. Fox trot. Orquesta de G. Olsen.
10—La Mirada de tus Ojos. Tonada. Orquesta Típica Spaventa.
11—La Carreta y la Caña. Punto Guajiro. Trío Matamoros.
12—Os Beso mano, Madame. Fox trot. Marimba Centro americana.
13—El Merenguero. Bolero. Canario y su Grupo.
14—María Engracia. Plena. Canario y su Grupo.
15—La Moda. Plena. Canario y su Grupo.
16—La luna está baja. Fox trot. Orquesta de G. Olsen.

De 1 a 1.30 p. m.: Programa de El Aguila.

De 1.30 a 2.30 p. m.: Programas Comerciales.

De 2.30 a 3 p. m.: Farmacias de Turno.

De 3 a 5 p. m.: Programas Westinghouse.

De 4 a 5 p. m.: Hora de Cultura.

De 5.30 a 5.45 p. m.: Noticiario del DIARIO DE LA MARINA.

De 5.45 a 6.30 p. m.: Programas Comerciales.

De 6.30 a 7.30 p. m.: Hora Otero y Sevilla.

De 7.30 a 8 p. m.: Clases de Inglés.

De 8 a 8.30 p. m.: Programa de El Aguila.

De 8.30 a 8.45 p. m.: Noticiario del DIARIO DE LA MARINA.

De 8.45 a 9 p. m.: Programa Comercial.

9 p. m.: Conferencia por las Damas Isabelinas.

9.15 p. m.: Programa variado.

De 10 a 11 p. m.: Hora bailable C M W a cargo de la Orquesta Royal Ramblers, dirigida por Ríos, Cauja y Raymat.

De 11 a 11.15 p. m.: Noticiario del DIARIO DE LA MARINA.

Estación C M B Z

1010 Kc. 296 M.

De 9 a 10 a. m.: Hora Radio Social y Teatral. Música variada, noticias sociales y teatrales.

De 3 a 5 p. m: Hora Radio Victor. Música variada.

De 6 a 7 p. m.: Hora Radio Victor. Selecto programa de música variada por notables artistas.

De 9 a 10 p. m.: Hora Summer Casino. Programa a cargo de la Orquesta bailable de A. M. Romeu.

Noticias mundiales.

Estación C M Q

11 a. m.: Programa Westinghouse como sigue:

1—The Flight of a Bird, en 2 partes.
2—Oud Holland Potpourri, en 4 partes.
3—Blue Danube, Waltz, de Johann Straus.
4—Wedding Dance, de Paul Lincke.
5—Introduction and Minuet, de la ópera Rigoleto, de Verdi.
6—Quartet, de la ópera Rigoleto, de Verdi.
7—While Shephards Watched, de Tate-Handel.
8—It Came upon the Midnigth Clear, de Sears-Willis.
9—Io. Lead Kindly Light, 2o. Onward Christian Soldiers.
10—Nearer my God to Thee.

Estación W L W

Cincinnati, Ohio.
8 p. m.: Werk Bubble Blowers.
1—Russian Revels.
2—The Hills of Rome.
3—Am I the One.
4—Two American Sketches.
5—Into My Heart.
6—Down the River of Golden Dreams.
7—Kickin a Hole in the Sky.

8.30 p. m.: Franics Tamburitza Orchestra.
9 p. m.: Los Amigos. The Friends.
9.30 p. m.: Renaissance Romance.
10 p. m.: Estado del Tiempo.
10 p. m.: Hotel Sinton Orchestra.
10.15 p. m.: Variety.
1—Williams: Ive got a Feeling Im Falling.
2—Porter On the Pullman Train.
3—Accordian and Guitar: Telling It To the Daisies.
4—My Sweeter Than Sweet.
5—Donallrose Trio: The Album of My Dreams.
6—Sing You Sinners.
10.30 p. m.: Pepsodent Amos n Andy (NBC).
10.45 p. m.: Brooks y Ross.
11 p. m.: Hora exacta.
11 p. m.: Chime Reveries. Wm. C. Stcess, director.
1—Theme: Midnight Bells.
2—Overture: Idoneneus (Koenig Von Kreta). Mozart.
3—Amour Coquet. Friml.
4—Doll Dance. Poldini.
5—Suite: From India. Popy.
A Bayaderus.
B By the Ganges.
C The Almas.
D Patrol.
6—Hebrew Grand Fantasía. Levenson.
7—Chaconne. Durand.
8—Scenes Pittoresques. Massenet.
A Air de Ballet.
B Fete Boheme.
12 m.: Henry Busse y su Orquesta.
12.30 a. m.: Crosley Singers.
1 a. m.: Lloyd Huntley y su Orquesta.
1.30 a. m.: Buenas noches.

Buena el Agua de la Habana

Y también la de Güines y la de Jaruco y Cienfuegos

EL SERVICIO DE CONSERVACION DE AGUA

Hace constar en el informe rendido el Jefe del Servicio de Conservación de Agua, de que por el personal a sus órdenes se inspeccionaron 4.825 casas, realizando en las mismas 9.000 reparaciones, para dejar los servicios en perfecto estado de funcionamiento.

INFORMES RECIBIDOS

A la Jefatura de Despacho han llegado los siguientes informes:

Del Jefe del Distrito de Obras Públicas de Oriente participando el comienzo de las obras de reparación de la caseta del Resguardo Marítimo, en la Aduana de Puerto Padre.

—De la División del Alcantarillado informando de los trabajos realizados por el personal de la misma, en distintas calles de esta ciudad.

ELANALISIS DEL AGUA

Por el químico bacteriólogo del Departamento ha remitido los análisis practicados en las muestras de agua tomadas de los acueductos de la Habana, Güines, Jaruco y Cienfuegos resultando todas de buena potabilidad para el consumo público.

UNA SUBASTA

Ha sido aprobado el pliego de condiciones para la subasta de suministro de piedra de diversas clases, durante el año fiscal para las dependencias de la Secretaría de Obras Públicas.

REPOSICION DE BOYAS

Fueron cursadas las órdenes oportunas al Negociado de Faros, para que proceda a la colocación nuevamente de las boyas que han desaparecido de los canales de los uertos de Sagua la Grande y la Isabela de Sagua.

LA LIMPIEZA DE LA CIUDAD

El Jefe del Negociado de Limpieza de Calles ha dado cuenta de los trabajos efectuados por el personal a sus órdenes. Se recogieron 3.594 toneladas de basuras y se utilizó el riego de jardines y baldeo de calles, 561.000 galones de agua.

INFRACCIONES DEL TRANSITO

Se han circulado los vehículos: 269995, 50808, 51423 y 60133, por haber infringido el Reglamento del Tránsito.

ENSAYO BIOLOGICO

Sobre Enrique IV de Castilla y su Tiempo

Por el Dr. GREGORIO MARAÑON

Un libro que encierra la historia psicológica de toda una época y que es al mismo tiempo un ensayo interesantísimo sobre la cuestión sexual.

El Dr. Marañón, al narar los hechos de la vida de Carlos IV, estudia la fisiopatología de su carácter y del de las gentes de su época relacionando este aspecto fisio-psicológico con los últimos adelantos de la medicina a fin de deducir hechos y leyes que den luz en las modernas investigaciones.

Es un libro de interés para médicos, sociólogos y amantes de la cultura general.

Precio del ejemplar rústica ... $1.00

DICCIONARIO DE SINONIMOS QUIMICOS, FARMACEUTICOS Y BOTANICOS

Por el DR. MANUEL IBAÑEZ

Una obra de gran utilidad en la práctica diaria, que contiene, además de los sinónimos, para lo cual han sido consultadas las farmacopeas, químicas y todos los demás dato sposibles, una serie de tablas y exposición de conocimientos experimentados durante 15 años. Es de gran utilidad para médicos y farmacéuticos y químicos.

Precio del ejemplar encuadernado en tela ... $ 2.00
El mismo encuadernado en piel ... 3.00

TRATADO DE CORTE Y COSTURA

Corsés, Sombreros, Bordados y Labores

SISTEMA PARRILLA

El método más práctico que se conoce, redactado por don Felipe Parrilla y expuesto de manera que sea comprendido por todo el mundo.

Trata extensamente del corte y confección de toda clase de prendas de señora, con modelos y dibujos explicativos que permtien a cualquier mujer hacerse sus corsés, sombreros, bordados y trajes de toda clase y las labores necesarias en el hogar.

Precio del ejemplar, encuadernado ... $ 7.50

EL IMPERIO MUDO

Un ensayo sociológico literario por LUIS RODRIGUEZ EMBIL

De los libros modernos, ninguno tan interesante como este de nuestro compatriota, que está prologado por D. Enrique José Varona. En esta obra se estudia de modo magistral el carácter del pueblo autro-húngaro y la tragedia que vivió con motivo de la conflagración europea, todo ello con una amenidad cautivadora.

Precio del ejemplar a la rústica ... $ 0.70

LOS PRESIDENCIABLES

Bocetos políticos por AMADO R. FREYRE

La obra, como indica su nombre, estudia las personalidades políticas de la hora actual, como Rogerio Zayas Bazán, Clemente Vázquez Bello, Carlos Miguel de Céspedes, Viriato Gutiérrez, José Rafael Barceló, José A. Villena, Pedro M. Herrera, Rosendo Collazo. José M. Cortina, Carlos Mendieta, Aurelio Alvarez, Miguel Mariano Gómez, Roberto Méndez Peñate, Carlos Manuel de Céspedes, José M. Tarafa y otros ofreciendo aspectos interesantes y orientadores a la generación actual.

Precio del ejemplar a la rústica ... $ 1.00

TEMAS DE INGRESO

Para las Escuelas de Comercio

Por M. A. RODRIGUEZ

Estando próxima la fecha de los exámenes para el ingreso en las ESCUELAS ELEMENTALES DE COMERCIO,. nos permitimos ofrecer este temario, que contiene de modo sintético y claro las contestaciones y ejercicios de los programas oficiales.

El estudio por este temario representa una economía de tiempo, ya que ofrece todos los datos necesarios y un ahorro de dinero, toda vez que todos los conocimientos están e nun sólo volumen.

Precio del ejemplar, a la rústica ... $ 2.50

LA MODERNA POESIA

Obispo 135. — Apartado 605. — Habana.

CERVANTES

Galiano 62. — Apartado 1115. — Habana.

M.E.C.D. 2016

Callos

Como aliviarlos con rapidéz

En el momento que Vd. aplica los parches Zino-pads del Dr. Scholl, el dolor del callo desaparece.

Los Zino-pads eliminan la causa, esto es, la presión y fricción del calzado, siendo el único método conocido de la ciencia de tratar los callos, los cuales no reaparecerán.

Con estos parches no hay el peligro que existe de cortar los callos o del uso de líquidos o emplastos que exponen sus dedos a los ácidos quemantes.

Los Zino-pads son finos protectores, impermeables y adherentes. No se sueltan durante el baño.

En todas las Farmacias y Peleterías del País.

La cajita de cualquiera de los tres tamaños $ 0.50.

Formas especiales para Callosidades y Juanetes.

Solicite muestra "Gratis" a la Agencia The Scholl Mfg Co., Obispo y S. Ignacio.

Zino-pads del Dr Scholl

Zino aplicado—dolor terminado

Para ELLOS y Para ELLAS

CONSULTORIO POR LA DOCTORA HERMINIA PLANAS

SECRETOS DE UNA PARISIENSE. CONOCETE A TI MISMA.

Estimada amiga:

Para la muchacha baja de estatura debo aconsejar el parasol —sombrilla— en vez de esos sombreros «alones» que se ven en las playas y que en este caso no la favorecería o le daría aspecto de hongo.

Suya, LETICIA

DIVINO ERROR

La cabeza me dice disparate
Adelante me dice el corazón
Y mantienen los dos fiero combate..

Quién tiene la razón?
A dar el triunfo al corazón me inclino:
y se lo doy, sin duda y sin temor.
Si de la vida yerro en el camino..
Que sea por amor.

AFTERMACH.

IMPERIO DEL VOLANTE

No se hace hoy un sólo vestido, cualquiera que sea su objeto y su estilo, si no tiene algún volante.

¿Y qué es sino volante el fandoncillo en forma que tienen muchas chaquetas de día y que les da cierto pintoresco parecido con los antiguos **matinées?**

Además de este «si es no es», el auténtico volante se utiliza hoy de todas las maneras, y se coloca indistintamente a cualquier altura en los vestidos actuales.

CURIOSIDADES

Los primeros gases ocasionaron cinco mil muertos.

El terrible invento del hombre para destruir al prójimo tuvo su máxima acción funesta en 1915, cerca de Iprés. Las tropas alemanas lanzaban en aquel momento al mundo el nuevo y terrible elemento de combate: nubes de cloro, que sembraban la muerte y el desconcierto en las filas enemigas. Cinco mil muertos—tropas canadienses en su mayoría—pagaron el primer tributo que la Humanidad pagaba a la innoble Ciencia de la destrucción.

Claudia C.—

Para ese traje de vestir que usted me consulta, le recomiendo Chiffon de seda francés estampado, de florecitas, menudas. Es la tela más chic para vestir en el verano. He visto unos estilos muy nuevos que mucho me gustaron, en Le Printemps», Obispo y Compostela, fondo crema, cielo, rosa, lida, champagne y azul pastel, con florecitas de colores en perfecta combinación. ¡Delicadísimos!, a $1.50, $2.00 y $2.50 la vara. Tiene donde escojer.

Nota.—«Le Printemps» también tiene un hermoso surtido de medias de señora, en los últimos colores de modo.

Psiquis.—Cárdenas.—

La guerra mundial, acentuando con violencia el movimiento femenino, trajo como natural consecuencia, la popularidad del pelo corto y aun que en los dias actuales se vuelva por los antiguos usos podemos decir no obstante que la melena no desaparecerá nunca y que coexistirán las dos tendencias con sus respectivas partidarias siendo una prueba de la popularidad de gustos que en todo caracteriza nuestra época.

Luisa María.—

La pomada «Liliana» es lo mejor que puedo recomendarle. Con una muñequita de franela, frote buena parte de la pomada, a diario, en las partes de la piel del cráneo por donde va clareando y verá que en poco tiempo comenzará a brotar cabello nuevo. También fortalece la raiz y evita las canas, en consecuencia. La tiene «El Encanto», a 2 pesos el botecito. Si debe ir por correo, mejor será que encargue más de uno a la vez, pues siendo muy pequeño el paquetico, puede extraviarse.

Buril.—

La piedra pómez se recoge en los cráteres de los volcanes.

Cuca.—

No necesita usar las de pomposo nombre extranjero al aromatizar el baño: es preferible la Colonia Reyes, muy sana y «del patio».

PENSAMIENTO

Entre los libros, porque no hay serie de objetos inanimados que no refleje las leyes y órdenes de la naturaleza viva hay insectos: y se conoce el libro león, el libro ardilla, el libro escorpión, el libro sierpe. Hay libros repugnantes como sapos.

José MARTI

Una campesina.—

Los ponches nunca suelen «salir baratos», pero aquí va una receta económica:

Gancia Punch

1 litro Vermouth blanco **Gancia.**
1 litro de Ron.
Naranja exprimida.
Azúcar al gusto.
Bien helado todo al baño maría.

T. T.—Viñales.—

Lo más eficiente sería obligatoria mente, enseñar, como en las escuelas del Japón se enseña a los niños, de un modo muy detallado, estas tres cosas: ¿Qué clase de enfermedad es la tuberculosis? ¿Cómo se propaga? y ¿A qué tratamiento deben someterse los tuberculosos para curarse antes de que el mal sea irremediable?

Está usted muy acertada dirigiéndose al Dr. Antonetti.

CONSECUENCIA

En un exámen de Historia Natural:

—Ponga usted un ejemplo de reptil.

—Una lagartija:

—Perfectamente. Otro ejemplo.

—Otra lagartija.

Preocupada.—«Country».—

Es preferible por lo delicado del color de la tela— según la muestra que me envía— lavar el traje, segura de que no perderá por eso su tono.

DESMEMORIADO

Pero, ¡qué memoria infiel! Parece increíble que cosas tan recientes no puedan retenerse. — Vd. debe tonificar su cerebro con la famosa Fitina, que al llevarle fósforo le conferirá potencia, lucidez y resistencia — y, por consiguiente, memoria clara y firme.

Fitina es de resultados positivos y duraderos.

FITINA

REINTEGRA LA VITALIDAD

—En todas las Farmacias—

PREPARADO CIENTIFICO SUIZO

HABANERAS

(Viene de la página NUEVE)

GRAN BODA ANOCHE

EN LA MERCED

Nena Moré.

Novia ideal, cautivadora...

Resplandeciente de elegancia, gracia y belleza apareció anoche en el templo de la Merced para su boda con el apuesto y simpático joven Ramiro Collazo.

Ceremonia nupcial brillantísima en la que ofició el ilustre Arzobispo de la Habana.

Josefina, que así se llama la señorita Moré, lucía una **toilette** que bastaba a realzar sus naturales encantos.

Precioso el traje.

Vaporoso y alado.

Prendida, peinada y vestida con una distinción suprema.

Nunca novia más linda se ha visto llegar a una iglesia.

Lo decían todos.

Lo repito yo ahora.

El ramo que llevaba, acabado complemento de sus galas nupciales, era todo de blancas y sedosas callas con caídas de flores hasta los pies.

Ramo que respondía al nuevo modelo **Dolce pensier** del privilegiado **Milagros,** jardín que tuvo a su cargo, igualmente, el decorado general del templo.

Desde el gran jardín **El Fénix,** como un regalo de la gentil Sarita Quintana, llegó a manos de la adorable Nena el ramo de tornaboda.

El decorado era una nueva muestra de poderío, de preparación y de gusto por parte de los floristas de **Milagros,** verdaderamente inimitables.

Después de su triunfo del domingo parecía como que se superaban a sí mismos.

La iglesia, decorada toda en blanco, semejaba un primoroso **sunken garden** italiano.

Nada más artístico.

Una maravilla.

Un adorno con el nombre tan poético de **The love parade** del que puede sentirse muy ufano el edén del Prado.

Cipreses naturales diseminados en la gran nave le comunicaban ese aspecto encantador de jardín.

Los unían, formando caminos de inefable belleza, cercas altas de muralla recortada en cuyas curvas dejaban espacio suficiente para grandes redondeles que eran como canteros en los que florecían las **Duchesses de Nemour,** blancas y pomposas.

El altar desaparecía bajo un manto de pétalos tejido con dalias, **Duchesses de Nemour** y callas.

A los lados llevaba dos grandes jarrones cuajados de **Duchesses de Nemour** y callas.

Las mismas flores se veían en la baranda del presbiterio, de las que se desprendían guirnaldítas de espárrago, salpicadas de pétalos de nardos.

El efecto era primoroso.

Indescriptible.

El padre de la novia, el distinguido ingeniero Ricardo Moré y Ferrer, fué el padrino de la boda.

Y la madrina, la señora madre del novio, Isabel Curtis de Collazo.

Testigos.

Por Nena Moré.

El brigadier Eduardo F. Lores, del Estado Mayor del Ejército, el licenciado Oscar Fonts y Sterling, el doctor Francisco Vallhonrat, el señor Francisco Moré y Ferrer y el señor Alfonso L. Fors, Jefe de la Policía Judicial.

Como testigos del joven Collazo suscribieron el pliego matrimonial, el doctor Gustavo S. de Bustamante, el doctor Ricardo Moré y Vallhonrat, el capitán Tomás E. Curtis y los doctores Tomás Felipe Camacho y Tomás de Galdós, del bufete de Camacho, Collazo y Galdós, a que pertenece el novio.

Durante la ceremonia ejecutó en el violín la señorita Josie Dujol, acompañada al piano de su hermana Clotilde, el Ave María de Schubert-Wilhelm y la **Meditación de Thais,** de Massenet.

En medio de la gran concurrencia que llenaba la iglesia atravesaron los novios entre plácemes y salutaciones.

Nena y Ramiro.

¡Eterna sea su felicidad!

EN EL BILTMORE ANOCHE

Una fiesta.

En el **Biltmore** anoche.

Era de la linda señorita María Luisa Mendoza y Párraga celebrando su cumpleaños.

Fiesta de doble aspecto.

Comida y baile.

Parejas de muchachas y jóvenes, en número de ocho, aparecían ordenadas del modo siguiente:

Josefina Ruz
y Raúl Arango.
Laura Angulo
y Arturito Aballí.
Lourdes Argüelles
y Néstor Miyares.
Magdalena Mendoza
y Guido Conill.
Chea Pedroso
y Fernando Argüelles.
Micaela Freyre
y Rafael Martínez Conill.
Loló Vinent
y Salvador Guedes.
María Luisa Mendoza
y Luis de Armas.

La extensa y bien servida mesa, adornada por el jardín **El Clavel,** lucía preciosa.

Cerca, en otra mesa, estaban los padres de la encantadora festejada, el distinguido matrimonio Néstor G. Mendoza y Alicia Párraga, con los simpáticos esposos Panchito Plá y Raquel Larrea y el señor Federico Fernández Casas.

La popular **Pachencho-Orchestra** llenó el programa de los bailables admirablemente.

Deliciosa la fiesta.

¡Enhorabuena, María Luisa!

LA CASA POR EXCELENCIA PARA REGALOS

DEPARTAMENTO DE PERFUMERIA.

CON TALLERES PROPIOS — JOYERIA EL GALLO — Habana

Joyeria "El Gallo"

«La Estrella de Italia», Compostela 46. Industria y San Rafael.

APROVECHE LA VENTA DEL PESO

HOY EN LA ISLA DE CUBA

3 Semanas en 1.

EL EXITO con que se han inaugurado estas ventas demuestran el alcance de la rebaja en los artículos de primera necesidad.

Artículos para niños.
Bolsas y Carteras.
Abanicos, Sombrillas y Chales.

Para niñas:

Bonitos vestidos calados y bordados, muy finos. Tallas de 1 a 6 años a 65 cts.

Juegos de vestido y abrigo de cretona, muy propios para la playa. Tallas de 8 a 16 años a $1,95.

Vestidos estampados, para jovencitas. Nuevos dibujos. Colores firmes a $1,90.

Vestidos de seda con bordados y detalles combinados. Tallas de 1 a 6 años a $2,50.

Vestidos de seda, en varios estilos muy sugestivos. En color entero y estampados. Tallas para jovencitas, a $4,00.

Para niños:

Trajes de botones, con pantalón de guarandol y blusa blanca de hilo. Tallas de 2 a 6 años a $1,75 y 2,00.

Trajes de marinera, con dos pantalones, largo y corto. Tallas de 2 a 8 años a 1,75.

Trajes de marinera de playa, con pantalón largo. Tallas de 2 a 10 años a $1,75 y $2,75.

Trajes de saco de dril crudo de hilo. Tallas de 8 a 16 años. Con pantalón bombacho $4,00. Con pantalón largo $4,50.

Canastilla:

Juegos compuestos de ropón, camisita, gorro y babero, de linón con encajes y bordados hechos a mano en los tonos rosa, azul y blanco a $1,75 y 2,00.

Bañaderas de goma en los colores azul y marfil a $5,50.

Juegos de capa, cargador y gorro en crepé y georgette, con encajes y finos bordados. Colores rosa y azul a $10,50.

Juegos de cuna compuestos de sábas, dos almohadas y un cojín, de muy fino algodón. Colores enteros y blanco, con bordados en color a $5,90.

La Semana de Carteras y Bolsas

Vea estos precios:

Las bolsas y carteras de 1,75	*a 1.15*
de 2.75	*1.65*
de 3 25	*2.15*
de 3,75	*2 55*
de 5,00	*4,10*

En esa proporción han sido rebajadas todas las bolsas y carteras, durante esta semana solamente.

Abanicos, Sombrillas y Chales.

Abanicos desde 20 centavos.
Sombrillas de cretona desde $1,00.
Pañuelos de chantung desde $1 40.

Infinidad de estilos. Valen más del doble.

Hoy:
Santa Clotilde.

Usted tendrá que hacer, hoy, martes, algún regalo con motivo de la festividad del día.

Elíjalo usted en la CASA GRANDE. Son muchas las oportunidades que se le brindan para encontrar el objeto de gusto, por el precio apetecido, para cumplir con ese grato compromiso.

Estas ventas especiales de esta semana se hacen extensivas a dos semanas para nuestros clientes del Interior de la Isla.

la Casa Grande

LYCEUM

Un recital de canto.

Y de piano.

Lo ofrecen mañana en los salones del **Lyceum** la señora Isabel Bertheau de Odio, cantante, y la señora Elisa Bertheau de Odio, pianista.

Directora la primera de los cursos de canto del Conservatorio Internacional.

Posee una voz preciosa.

Gratísima.

Cuanto a Elisa, hermana de Isabel, es discípula de Emmanuel Wad.

Concierto por la tarde.

A las cinco.

SUMMER CASINO

Reluciente, esplendoroso...

Cual un ascua de luz.

Surje así el palacete del **Summer Casino** en la atractiva Playa de Marianao.

En la actual temporada ha superado este elegante centro de expansión en novedades y en alicientes a todo lo que se pudiera imaginar.

Está en su apogeo.

Radiante.

Esta noche se verá el **Summer Casino** favorecido por un público inmenso.

Día de moda.

Del turno de los martes.

JULIAN DE GRAY

El concierto de esta tarde.

Ultimo de Julián De Gray.

Lo ofrece el admirable y admirado pianista bajo los auspicios de la novel y brillante Sociedad de Música Contemporánea.

El concertista, según costumbre, disertará acerca de cada una de las piezas del programa.

Número por número.

Sin faltar ninguno.

A semejanza del celebrado el sábado será el recital en el hotel **Cecil** del Vedado.

Por la tarde.

A las cinco y media.

EL CLUB DE LA PLAYA

Comida y baile.

En el Club de la Playa.

Habrá esta noche, como ya siempre, durante la temporada, en el gran salón alto del balneario.

Para la comida, cuyo precio es dos pesos, por cubierto, hay separadas varias mesas.

Noche de moda.

Primera de la serie.

Enrique FONTANILLS

FORTALEZA

Un conjunto extra fuerte de capas de cuerda y una banda de rodamiento de goma especial contra desgaste, proporcionan a las gomas Fort ese grado extraordinario de fortaleza que las ha hecho famosas tan justificadamente.

FORT DUNLOP

La Goma de Resistencia Insuperable

M.E.C.D. 2016

LAS GRANDES VENTAS DE ESTA SEMANA

COMO AYER ANUNCIAMOS, HOY EMPIEZA LA **SEMANA DE GRANDES VENTAS** EN 18 DEPARTAMENTOS DE **EL ENCANTO.**

El Encanto

PREGUNTE USTED POR EL PRECIO ESPECIAL DE LOS SIGUIENTES ARTICULOS.

Ropa Interior de Señora.
Fajas y corsets.
Mantelería.
Artículos de Felpa.
Perfumería.
Vestidos de Señora.
Sombreros de Señora.
Trajes de Niño.
Vestidos de Niña.
Sombreros de Niña.
Medias de Señora.
Telas de color entero.
Telas estampadas.
Telas blancas.
Cretonas.
Uniformes.
Bolsas y abanicos.
Artículos de Caballero.

Las Grandes Ventas de esta Semana en el Departamento de Perfumería.

Jabón "Lemoine", redondo. La caja con 6 pastillas 1.25
Jabón "Imeina", de la Academia Científica de Belleza, de París. La caja con 3 pastillas 1.80
Jabón Cold Cream "Encanto". La caja con 3 pastillas 0.85
Loción "My Sin", de Lanvin 3.00
Colonia de Lima, calidad extra. El litro 1.25
Colona Reyes. El cuarto litro 1.45
Colonia Reyes. El medio litro 2.75
Pasta dentífrica "Ziodine". Tubo grande 0.40
Ron Quina "Sevilla", octavo 0.60
Ron Quina "Sevilla", cuarto 1.00
Talco "Mavis". Lata grande 0.80
Talco "Amens". Una lata 0.40
Talco "Amens". La docena 4.00
Crema "Hurí". Para pecas y manchas 1.25
Polvos "Seducción". La caja 0.55

El Encanto

Planta baja.

La misma oferta en nuestra Sucursal de Camagüey.

Las Grandes Ventas de esta Semana en el Departamento de Uniformes para Sirvientas.

Uniformes de color rosa, salmón, fresa y crudo, en color entero, o blancos y azules con listas. Los hemos seleccionado entres grupos para esta venta, a 1.50
1.75
1.95

Uniformes para vestir, en verde crudo, rosa, malva, azul celeste y blanco 2.25

Delantales blancos, en varias telas y con distintos adornos. Y de color para la limpieza 0.35
0.45

Delantales finos para vestir, bordados y con finos encajes, en linón, opal voile y batista 0.75

El Encanto

Primer piso.

Las Grandes Ventas de esta Semana en el Departamento de telas de Color Entero

Voile "Racine" 0.20
Guarandal "Glosgow" 0.18
Holán clarín de puro hilo Núm. 313 0.48
Georgette romano. Núm. 91 . . . . . 1.55
Tusor "Honnan" 1.50
Crepé Mongol núm. 100 . . . . . 2.00
Seda "Columbia" 1.50
Tusor de seda 1.00

En todos los colores de moda.

El Encanto

Planta baja.

EL SUPERVISOR DE SANIDAD DE ORIENTE SE DIRIGE AL PDTE. DE LOS VAQUEROS

No está conforme con los ataques que se han dirigido a la Secretaría del Ramo. Defiende la pasteurización. Notas

SANTIAGO DE CUBA, Junio 1.—DIARIO.—Habana.

El Dr. Miguel E. Dobal, capitán del Ejército y Supervisor de Sanidad de esta ciudad, ha dirigido la siguiente carta al Dr. J. M. Portuondo Domenech, Presidente de los Vaqueros de Oriente con el cual viene sosteniendo hace días una polémica científica sobre si la leche debe ser pausterizada o hervida.

Señor Dr. J. M. Portuondo Domenech:

No estoy conforme en poner punto final a la polémica a que dió lugar su primer informe en el "Diario de Cuba' atacando una medida de la Secretaría de Sanidad. Recuerde Dr. Portuondo Domenech que ya he dicho que no solo por cortesía le contestaba a usted sino que como funcionario público estoy en el deber de defender cuantos decretos, órdenes y reglamentos dimanen de la Secretaría de Sanidad a más de lo convencido que estoy de los grandes beneficios que la pasteurización de la leche reporta a nuestro país. En cuanto a lo que Vd. se refiere que estamos aburriendo el público con discusiones científicas, permítame que le diga que el culto pueblo de Santiago tan ansioso siempre de adquirir nuevos conocimientos como lo prueba la elevada matrícula de sus centros docentes y lo concurridas que son siempre las conferencias científicas y literarias, no se aburrirá jamás de polémicas que tiendan a ilustrarlo en asuntos de tanta importancia como lo es el cambio notable que en su mejoramiento ha sufrido la industria de la leche de Cuba, desde que se tomaron medidas enérgicas para colocarla sobre bases rigurosamente científicas.

No al Colegio Médico, meritísima institución a donde Vd. me invita a exponer nuestros puntos de vista, sino a la Academia de Ciencias es donde tenemos que remitir nuestros trabajos para que sea ella quien dé la razón a quien de nosotros la tenga y es a ese supremo organismo científico a donde debemos dirigirnos no solo por tratarse de un problema de interés nacional, sino por que, como usted sabe bien, esta materia se sale del dominio del médico por constituir ya la industria científica de la leche una verdadera especialidad y es allí donde se encuentran hombres de ciencias pertenecientes a distintas profesiones, dedicados especialmente a estos asuntos. Lo prueba también el hecho de que el autor que Vd. con tanta preferencia cita Isaac A. Abt. En su tratado de pediatria cuando trata la química y biología de la leche, cede la palabra a Paul G. Heineman, farmacéutico especializado en el problema sanitario de la leche, el que dicho sea de paso se manifiesta decidido partidario de la pasteurización.

Espero que Vd. me indique la oportunidad en que podamos ponernos de acuerdo para enviar a la Academia de Ciencias nuestros respectivos trabajos, los de usted en contra y los míos en pro de la pasteurización de la leche.

Quedo de usted como siempre suyo afectísimo amigo y compañero".

Matías Vega.

JEFE POLICIACO TOMA POSESION

Por segunda vez se hace cargo de la policia municipal remediana

REMEDIOS, JUNIO 2.— DIARIO.—Habana.

Hoy tomó posesión del cargo de Jefe de la Policía, el Sr. Luis María Gálvez Ruiz, que desempeñó igual cargo en el período alcaldicio del Dr. Madan, con el beneplácito de todos, siendo garantía de los comerciantes y ciudadanos en general.

Fué sargento del Ejército Nacional, sargento del Ejército Libertador y Supervisor de Zulueta, dejando en este último puesto para trabajar como obrero en el central San Agustín. Desempeñó hasta hoy el cargo de Comprobador Municipal. Asume nuevamente el mando de la policía y el pueblo ve con simpatía este nombramiento.

Veranes, Corresponsal.

BAJAS EN VEGA ALTA

VEGA ALTA, Junio 2.—DIARIO.—Habana.

En el día de hoy y secundando la campaña contra la compañía del teléfono, particulares y comerciantes todos de ésta han solicitado la baja.

Angel Furrazola.

INTOXICADA

En el Tercer Centro de Socorro fué asistida, de una grave intoxicación Ana Rosa Vicaíno Urquiaga, de 20 años de edad y vecina de la carretera Vento, kilómetro 4. Dijo Ana que debido a un fuerte dolor de cabeza se tomó una pastilla de bicloruro por una de aspirina.

ARROLLADO

En el Cuarto Centro de Socorro fué asistido Virgilio Gavilondo González, de 14 años de edad, vecino de Milagros 67, de graves contusiones diseminadas por todo el cuerpo. Este menor iba subido en la plataforma posterior del tranvía 410 de la línea de Jesús del Monte-San Juan de Dios, por la calzada de Jesús del Monte y Luz, cuando al arrojarse del mismo fué alcanzado por el tranvía número 135, que conducía Juan Montiel Rodríguez, de Jesús del Monte 679. El motorista fué puesto en libertad.

MUY EFICACES LOS VUELOS EN ABREUS

Dos aviones de la Compañia de Curtis que regaron manifiestos

ABREUS, Junio 2.— DIARIO.—Habana.

En la mañana de hoy y después de haber estado dos días efectuando vuelos en el aerodromo 'General Maceo' de este pueblo, regresan para el aerodromo 'General Machado' dos aviones de la Compañía Curtis, llevando como pasajeros al Administrador del Central 'Constancia', Sr. Manuel C. Alcántara, al Sr. Ismael Falla, Alcalde Municipal y otras personalidades.

Uno de estos aviones fué empleado desde la Habana aquí para repartir un manifiesto de los veteranos de Abreus en favor del gobierno del General Machado, habiendo circulado estos manifiestos por las Provincias de la Habana, Matanzas y Santa Clara, particularmente por la Ciudad de Cienfuegos.

Tuvieron gran éxito aquí. Felicito a la Compañía por la eficacia en los vuelos.

Serafín del Cueto y Leiva.

INTRANQUILIDAD EN LOS VAQUEROS

Los de Camagüey dirigen una instancia al jefe de Sanidad

CAMAGUEY, Junio 2.— DIARIO.—Habana.

La Asociación de Vaqueros acordó elevar una razonada exposición al Director General de Sanidad, en la que se toma como base para defender los intereses muy legítimos de los dueños de vaquerías el mismo reglamento de la leche y sus derivados, cuyas disposiciones transitorias dejan al Director General de Sanidad margen para resolver cual quier dificultad que la aplicación de esas medidas pueda determinar.

Los señores Gobernador Provincial, Alcalde Municipal y Representante Tomé Varona, cooperan con la asociación en la resolución de los distintos problemas que mantienen la intranquilidad entre un elemento laborioso que no encuentra una orientación definitiva para desarrollar su industria.

Luaces, Corresponsal.

GRAN ASAMBLEA EN JARUCO CONTRA EL ACTUAL PRECIO DEL FLUIDO ELECTRICO

Se acordó no pagar más que 10 y 15 cts. cada kilowats.
Otra gran asamblea en Santa Cruz con el mismo objeto

Jaruco, junio 2. DIARIO, Habana. En el cine «Fausto» de esta ciudad se acaba de celebrar una gran asamblea en la que estaban representadas todas las sociedades, el comercio, industria y pueblo. En la reunión se acordó no pagar el fluído de la luz más que a diez y quince centavos el kilowat según el acuerdo del Ayuntamiento y el requerimiento hecho por el Alcalde a la compañía.

Una comisión sale en estos momentos 9 p. m. para los demás pueblos de este término para que todos los suscriptores de dicha compañía secunden esta protesta.

Ayer futron recogidos por la compañía de teléfonos todos los aparatos de las bajas solicitadas. Solo quedan los oficiales.

Campa. Corresponsal.

ASAMBLEA EN SANTA CRUZ

Santa Cruz del Norte, junio 2. DIARIO, Habana. Una grandiosa asamblea celebróse esta noche en el Liceo a fin de exigir que la compañía Luz y Fuerza cumpla la ley de acuerdo con la moción del Ayuntamiento de Jaruco que fijó quince centavos kilowat, para particulares y diez para los industriales. Predominó la animación. Varios oradores hicieron uso de la palabra manifestando que el Alcalde Municipal había prometido exigir a dicha compañía que cumpla los acuerdos del Ayuntamiento.

Ayer celebróse un homenaje al doctor Alberto Fernández de Castro, en un animado almuerzo al que concurrieron connotadas personalidades de la provincia. Se lanzó el ticket para la postulación del doctor Fernández de Castro para la Alcaldía Municipal, por el Partido Conservador.

Manuel Amor.

EN SAN ANTONIO DE RIO BLANCO

San Antonio de Río Blanco, junio 2. DIARIO, Habana. En este momento, 7 p. m. cruzan por este pueblo varias guaguas procedentes de Jaruco, conduciendo a gran número de personas y ostentando letreros de protesta contra la compañía del alumbrado, respecto a la rebaj adel fluído eléctrico. El pueblo se une a tan justa petición.

Trujillo, Corresponsal.

SUCESOS DE POLICIA

Benito Villalbas Gómez, vecino de Bolívar, 19, dió cuenta a la policía que su esposa, Enriqueta Rodríguez Aniceto, de 41 aos de edad, abandonó el domicilio conyugal desapareciendo en unión de sus dos menores hijos.

—Ramon Santiesteban Taboada, chofer y vecino de Sarabia letra B, fué arrestado por acusarlo María Fernández Nova de 22 años de edad y vecina de Aguilera número 84, de haberle amenazado con una navaja ignorando los motivos que tenga para ello.

—En el Hospital Municipal falleció repentinamente Manuel Collazo Portela, natural de Alacranes, de 43 años de edad, jornalero y vecino de 14 y A, en el Reparto Almendares, desconociéndose las causas de su fallecimiento. El cadaver fué remitido al Necrocomio para su autopsia.

—Gonzalo Alfonso Ramirez vecino de Luaces número 1, acusó a Antonio Benitez Navarro, de 19 años y con domicilio en Independencia 267, de haberlo llevado a su domicilio con el propósito de que le hiciera la limpieza de la misma, de donde desapareció, hurtándole la suma de 25 pesos, que guardaba en un mueble.

—Rolando Garcia Castro, de 10 años de edad y vecino de 10 de Octubre 506, fué lesionado levemente al ser arrollado en 10 de Octubre y San Francisco, por el auto 21435, que era conducido por José Palacios Corrales.

LA PRIMERA SESION DEL JUICIO ORAL POR EL ASESINATO DE ENRIQUE HORTA

Una gran concurrencia llenaba la Audiencia matancera.
Declaraciones de los procesados y los primeros testigos

MATANZAS, Junio 2. DIARIO, Habana.—Con una concurrencia de público no igualada hasta hoy en la Audiencia de Matanzas, comenzó esta tarde el importante juicio oral que anunciamos con motivo de la causa iniciada por la misteriosa muerte del joven Enrique Horta, hecho ocurrido como saben nuestros lectores en la casa de la Merced 113 durante un baile.

Integraban la Sala los doctores Ramón Pagés, Presidente y magistrados Tomás Loredo, Benito Costo, Enrique Guiral y Manuel Romeu. La representación del ministerio público estaba a cargo del doctor José Valiente, la acusación privada la ostentaba el doctor Mario Jordan y la representación de los acusados los letrados Agusto Sarracent, por René Navarro; Porfirio Andreu, por Narciso López; Ildefonso Lles; por Angelina Trujillo, conocida por Esther «La Cojita» y Horacio Reyes Lovio, por Julio Ulloa y Federico Santana.

Para los procesados Navarro López y «La Cojita» y los acusados Ulloa y Santana, solicita la acusación privada la pena de muerte y el ministerio público 20 años de reclusión temporal para Navarro, como autor de homicidio con agravante; seis años de prisión correccional para Narciso López, tres para Angelina Trujillo por encubridores.

Una vez leídos por el Secretario los escritos de conclusiones provisionales presentados por las partes, se dió comienzo con la prueba de confesión, declarando en primer lugar el procesado René Navarro, quien comenzó diciendo que había venido a Matanzas la víspera del día de autos, en busca de su mujer Rosa Cortés, que se encontraba en casa de la madre de Torriente que había llegado a Merced 113 a visitar a su amigo Narciso López, como a las dos y media de la tarde, encontrándose que allí se celebraba un baile, de cuya fiesta tomó participación hasta las cinco de la tarde, hora que se bañó y se fué. Que al volver luego como a las siete y media de la noche, se encontró que sacaban de dicha casa herido a Enrique Horta. Que se unió entonces a Angelina Trujillo, dirigiéndose ambos al centro de socorros para ver al herido. Asegura que conoció esa noche a Enrique Horta y que entre el occiso y él no hubo disgusto de ninguna clase.

Declaró después Narciso López, en cuya casa se efectuaba el baile, manifestando que la mañana del día de autos llegaron a su casa en automóvil amigos suyos de la ciudad de Cárdenas, con numerosas botellas de licores, por lo que se dispuso a celebrar una fiesta, organizando un baile que empezó como a la una de la tarde. Que al entrar la noche y darse cuenta que numerosos de sus invitados estaban borrachos, determinó terminar, cerrando el acto con unas décimas sentimentales que dedicó a una de las asistentes. Que al decirle al joven Horta «ahora va la tuya», éste se dirigió al primer cuarto de la casa de cuya habitación salió momentos después con una herida en el pecho, diciéndole: «He cumplido con mi deber de hombre y he desgraciado tu casa, perdóname». Que inmediatamente en unión de Federico Santana y de Aurora Tallet, condujo al herido en máquina al centro de socorros. Cree firmemente que el joven se haya suicidado.

Declaró en tercer lugar Angelina Trujillo, conocida por el de Esther «La Cojita», la que comenzó declarando que había ido al baile de La Merced 113 porque su marido, el joven Horta, la había mandado a buscar con Santana. Que llegó a la fiesta como a las cinco de la tarde, que estuvo tomando y bailando como hasta las siete de la noche, hora en que iban a retirarse ella y Enrique, cuando Narciso López comenzó a cantar unas décimas. Que en esos momentos Horta se dirigió al primer cuarto, de donde lo vió salir después con una herida en el pecho manando sangre. Cree también que su marido se haya suicidado porque trató de hacerlo en otras ocasiones cuando tomaba, no teniendo sospecha alguna de que haya sido asesinado.

Declaró seguidamente Julio Ulloa, el cual se hallaba en la fiesta completamente ebrio, por lo cual no pudo darse cuenta de nada de lo ocurrido.

Le siguió Federico Santana, compañero de cuarto del occiso Horta, siendo su declaración casi idéntica a la de Narciso López, sin que arrojara luz alguna sobre los hechos.

Terminada la prueba de confesión comenzó la testifical, declarando el padre del occiso señor Julio Horta, quien comenzó diciendo que creyó por sus primeras impresiones que había sido conducido el herido, diciéndole muchos de los presentes que Horta se había suicidado, aún cuando posteriormente le manifestó Gloria González que Horta había sido asesinado por René Navarro.

Declaró finalmente el vigilante de policía Juan Muñoz Hernández, quien fué el primero en llegar a la casa del sangriento suceso, manifestando que oyó a los concurrentes que decían «lo ha matado», en los momentos en que introducían en una máquina a un hombre herido. Que trató al punto de impedir que se fueran los que allí estaban, sin poder evitarlo. Que muchos se fueran por el fondo de la casa saltando por el muro que notó después que todos trataban de ocultar un secreto por los gestos y señas que se hacian.

Debido a lo avanzado de la hora, la presidencia acordó suspender el juicio para continuarlo mañana a las dos de la tarde.

Alberto Lovio, Corresponsal.

ESPOSA SECUESTRADA

Manuela Cobo Peña, natural de España, de 69 años de edad, vecina de Balaguer 20, dió cuenta a la policía que su hija Filomena Vidal Cobo, de 30 años de edad, se encontraba separada de su esposo Rubén Muñoz, pero hace días hicieron las paces, llevándola él con pretexto de que fuera a ver a un dentista, sin que volviera a saber nada del paradero de su hija.

El viernes la denunciante recibió una carta de su hija Filomena, donde ésta le decía que su marido la tenía secuestrada en una casa de la Lisa, y vigilada por dos sujetos de raza negra, con el fin de obligarla a ejecutar actos que desdicen de su honestidad.

Manuela Cobo agregó que se dirigió al pueblo de la Lisa, sin que encontrara a su hija, pero enterándose de que Rubén se la había llevado para una casa de huéspedes en Galiano y San Rafael, hasta donde fué ella, sin que tampoco la hallara, por lo que teme que Filomena pueda haber atentado contra su existencia.

UN PROCESADO

El señor Juez de Instrucción de la Quinta, dictó ayer un auto de procesamiento contra Ramón García Rodríguez, por un delito privado, exigiéndole fianza de 500 pesos.

LA ALCALDIA DE CIENFUEGOS CUMPLIO SUS COMPROMISOS Y PAGADO LOS SUELDOS

Entrevistado el Dr. Pedro Antonio Aragonés por nuestro corresponsal. Declaraciones sobre el estado del Municipio

CIENFUEGOS, Junio 2. — DIARIO, Habana. — Han causado extrañeza en esta Ciudad las noticias suministradas por la Secretaría de Gobernación a la Prensa, al publicarse que el Municipio de Cienfuegos no pagaba puntualmente las atenciones de su Presupuesto y que le adeudaba los sueldos a los señores Concejales y a los empleados y no cumplía otras obligaciones inherentes al mismo.

Con tal motivo y convencidos que la administración del Alcalde señor Aragonés, que data desde hace siete años, es una de las más honradas, laboriosas y cumplidoras y de las que mayores obras públicas ha dado a Cienfuegos y su Término, solicitamos de tan caballeroso funcionario una entrevista en nombre del DIARIO, la que nos fué concedida en el acto.

El señor Aragonés, después de expresarnos su simpatía y admiración por nuestro Director, y de alabar la obra copiosa del DIARIO, nos dijo lo siguiente:

"Para mí ha sido una sorpresa esa noticia publicada en la Habana. El día 29 del próximo pasado Mayo. Quedaron liquidados todos los sueldos de los empleados correspondientes a ese mes. Ese día se pagaron por la Tesorería Municipal $25,575.19 que importan las nóminas de todos los departamentos y hoy, día dos, se han comenzado a pagar todas las demás obligaciones de carácter ordinario y extraordinario, que importan unos ocho mil pesos, y para cuya atención existe con exceso cantidad en Caja. Desde que ocupo la Alcaldía de esta Ciudad he pagado con puntualidad todas las obligaciones, porque todos los presupuestos se han cubierto con sobrantes. El Presupuesto que vence ahora y que importa $496,237.66 quedará liquidado el 30 del corriente y se cerrará con un superavit muy considerable, quedando debidamente satisfechas las atenciones de sueldos, suministros y demás servicios. El próximo Presupuesto aprobado por el Ejecutivo y la Cámara Municipal, asciende a $492,773.12".

Al inquirir por el montante mensual de los sueldos a los señores Concejales, nos dijo el señor Aragonés que importan actualmente pesos 3,901-19. Ya cumplida nuestra misión informativa no quisimos molestar más al señor Aragonés, que tan amablemente nos recibió, pues en esos instantes le procuraba el señor Ingeniero de las magníficas obras del Palacio Municipal, que será uno de los bellos de Cuba; obras que, dicho sea de paso, van muy adelantadas, como se puede apreciar por los números que tienen una elocuencia absoluta. Ningún Municipio está hoy en día en las condiciones económicas del de Cienfuegos y esto se debe a la integridad de carácter y a la honrada administración del Alcalde conservador, señor Pedro Antonio Aragonés, que no por gusto y halago de le denomina categóricamente el Alcalde modelo de Cuba. — **Obdulio García,** Corresponsal.

AUTO DESTROZADO POR UN GAS-CAR

Los ocupantes, lesionados. Otro suicidio en Cárdenas

Morón, junio 2. DIARIO, Habana. Hoy a las 2 y 25 p. m. en el crucero próximo a la Estación Central Patria, chocó violentamente el Gasçar 715 con un automóvil Chevrolet, al que arrastró diez o doce varas, destrozándolo totalmente y lesionándose, por fortuna no grave, todos sus ocupantes. Entre ellos figuraba la señorita Jiménez, de esta localidad.

Varios testigos declaran que el gascar entraba en la estación con excesiva velocidad.

Coméntase desfavorablemente el suceso y qu eel servicio de gascar no tenga personal más competente.

Gualbenzu, Corresponsal.

SUICIDIO EN CARDENAS

Cárdenas, junio 2. DIARIO, Habana. Hoy a las cuatro de la tarde se privó de la vida, disparándose un tiro en la casa sita en Jencz y Tenería, donde residía Manuel Torres, de 50 años de edad. Llevado al centro de socorro aún con vida, falleció en la mesa de operaciones.

González Bacallao, Corresponsal.

HABLA POR RADIO MANUEL SALAZAR

Documentada conferencia sobre el violinista Brindis de Salas

SANTIAGO DE CUBA, Junio 2. DIARIO, Habana.—Esta noche pronunció desde la Estación de Radio CMKD, de esta ciudad, una admirable conferencia sobre el gran violinista Brindis de Salas, el joven y culto periodista Manuel Salazar Caballero. La conferencia versó sobre la bohemia andariega y original de Brindis de Salas y fué desarrollada con gran brillantez, resultando un éxito. El resto del programa en honor de Brindis y con motivo del décimo noveno aniversario de su muerte, fué cubierto por números de violín y piano, ejecutados por Electo Rosell y Alberto Veloso.

Esta noche también ha disertado bajo los auspicios de la Hispano Cubana en la Escuela Normal, el eminente poeta de vanguardia español Federico García Lorca.

El conferencista fué aplaudísimo por el selecto público que lo escuchó.

Matías Vega.

LA ZAFRA DEL 'SANTA MARTA'

SANTA MARTA, Junio 2.—DIARIO.—Habana.

Batiendo su propio record, terminó hoy felizmente su zafra este central, elaborando 282,953 sacos de trece arrobas, reinando por tal motivo gran alegría.

Lorenzo del Valle.

DOS ACUSADOS DE INJURIAS AL PDTE.

En un mitin nacionalista de Holguin fueron pronunciadas

HOLGUIN, Junio 2.— DIARIO.—Habana.

En el Juzgado Correccional ha producido una denuncia el Teniente Iluminado Betancourt contra el Dr. Antonio R. Díaz y Pablo Acosta Oquendo, por injurias y frases insultantes contra el Presidente Machado, poniendo como testigo de estos hechos al teniente Mario Leyva, sargentos Santiago Rojas y Ramón Mirabal de la Policía, soldado de la Guardia Rural, Pablo W. Rodríguez y Policía Secreta José F. Urbino, en el meeting que celebróse en la casa de la Exposición Municipal.

Además al Acosta se le acusa por falta de respeto. Este meeting nacionalista no se suspendió.

González Alvarez.

DESBORDAMIENTO DEL RIO "TADEO"

Hace diez años no ocurría tal anormalidad en Regla

Regla, junio 2. DIARIO, Habana. Las lluvias de hoy provocaron el desbordamiento del río «Tadeo». Hacía más de diez años no se registraba ese percance. El pueblo y los bomberos acudieron al lugar conocido por 24 de Febrero y Reparto Ortiz, donde el agua subió a más de un metro, teniendo necesidad de trabajar las bombas en algunos lugares.

El doctor Fernando Bosch Alcalde Municipal, acudi en los primeros momentos con su máquina particular, prestando toda clase de auxilios.

No se registraron desgracias personales.

L. Castro, Corresponsal.

NUEVO JUEZ EN P. BETANCOURT

El Dr. Carpena en favor de un reo de muerte en Oriente

Pedro Betancourt, Junio 2. DIARIO, Habana.—Hoy tomó posesión de la plaza de Juez Municipal, el doctor Manuel Barroso y López de Quintana, que desempeñaba igual cargo en Mayarí.

Para el distinguido funcionario va nuestro mejor saludo.

Serrano, Corresponsal.

EL INDULTO DEL REO DE MUERTE

Santa Clara, Junio 2. DIARIO, Habana.—Hoy llegó a esta procedente de Cienfuegos, donde suspendió su conferencia el doctor Carpena para marchar a Santiago a fin de estudiar al reo de muerte y pedir el indulto al señor Presidente de la República, en nombre de la Cruz Penitenciaria.

Corresponsal.

BAJAS TELEFONICAS

Caibarién, Junio 2. DIARIO, Habana. El cuerpo médico de esta villa se sumó a la campaña contra los teléfonos. Hasta hoy hay doscientas bajas, esperando continúen.

Illa, Corresponsal

M.E.C.D. 2016

SECCION 2ª

DIARIO DE LA MARINA

SECCION 2ª

AÑO XCVIII — Acogido a la franquicia postal — LA HABANA, MARTES, 3 DE JUNIO DE 1930 — El periódico más antiguo de Cuba — PAGINA TRECE

OPINIONES CONTRARIAS A LA REBAJA DE SUELDO A LOS MAESTROS PUBLICOS

SE DIRIGIRAN AL EJECUTIVO NACIONAL Y AL CONGRESO

ENSENANZA PRIMARIA — *por Abela*

—Ahí está un maestro diciendo que si por fin le suprimen su plaza, vea si lo puede usted colocar en la Milicia o en la Diplomacia.

Se han recibido varias cartas de personas opuestas a que se toquen los sueldos del magisterio. Un maestro con diez años de servicio gana $100.

TAMPOCO SE DEBEN SUPRIMIR PLAZAS

Hoy la mayor parte de los maestros no cobran la 'ratificación' y alcanzan sólo unos 60 pesos. Dificultades del maestro rural. Los "sobresueldos".

Nuestro director recibió ayer la siguiente carta, en relación con la provectada rebaja de sueldos a los maestros, que damos a la publicidad. Dice así:

«Habana, 1 de junio de 1930.
Señor Director del periódico DIARIO DE LA MARINA.
Señor: Como el periódico de su digna dirección acoge siempre con gusto aquellas cuestiones que, por su índole, encierran algún alto espíritu de justicia, me permito enviarle las siguientes líneas por si se digna darle cabida en ese periódico, como protesta que formulo como ciudadano y en defensa de una de las clases más meritorias y dignas de la nación.

Un miembro de la Comisión Depuradora del Presupuesto Nacional ha declarado, según un periódico de esta localidad, que es excesivo el número de maestros de instrucción primaria y que disfrutan de un sueldo sumamente crecido en relación con la labor que realizan.

Al leer tal enormidad no he podido menos que lamentar que haya en nuestro país alguien que, o bien quiera desconocer o demeritar la labor noble y patriótica que realizan los maestros en nuestra patria, labor sumamente grande, enojosa y difícil, máxime si se tiene en cuenta lo mal retribuído que los mismos se encuentran, que, con verdadero dolor, hay que confesar apenas les alcanza su mezquino sueldo para cubrir las necesidades más perentorias de la vida; o bien desconoce a ciencia cierta las necesidades de la labor educacional y el mérito de nuestros maestros; y entonces habría que convenir que un individuo en tales condiciones, no se encuentra suficientemente documentado para formar parte de una Comisión Depuradora del Presupuesto Nacional, ya que de esa manera podría salir perjudicada una de las clases que, precisamente por su labor honrada, patriótica y de mérito indiscutible, aparte de su condición social, debiera, en justicia, estar mejor retribuída.

Si tales declaraciones hubiesen sido hechas por un extranjero, desconocedor de nuestros problemas o por un cubano alejado de Cuba durante largo tiempo, no nos extrañaría; pero que lo haga todo un señor que, hay que suponerle cubano y de verdadera experiencia dado el alto cargo que desempeña y que lo verifique en ejercicio de su alta misión, realmente nos causa un profundo dolor, ya que se pretende ignorar o por lo menos no reconocer el mérito a que se han hecho acreedores los nobles maestros cubanos.

¿Que hay exceso de maestros? Recorra una por una las escuelas de la nación y si no le es posible que lo haga en cuanto a las de esta ciudad y se convencerá que más bien faltan maestros.

¿Que es excesivo el sueldo que perciben?

La inmensa mayoría de los maestros están retribuídos con un sueldo que no llega a cien pesos, y el que mejor lo está, por su antigüedad y mayor grado en su profesión, dista mucho de llegar a ciento cincuenta pesos. Y a esto le llama el referido miembro UN SUELDO SUMAMENTE CRECIDO? ¿Qué es lo que quiere o pretende? Que a los maestros cubanos, dignos de aplauso, se les aplique nuevamente aquel vergonzoso dicho popular, de la época de la colonia: «Tengo o tienes más hambre que un maestro de escuela». Pídale a Dios, quien tal piensa, no se encuentre nunca en el caso de rendir una labor como la que los maestros realizan, con tan mezquino sueldo. Son maestros y a la vez niñeros. ¿Le parece al señor Comisionado que es una labor cualquiera educar y preparar a la juventud para formar ciudadanos conscientes y útiles a la patria y la familia? Ello por sí solo constituye la labor más noble y patriótica que se pueda desear; y después de todo para que haya personas tan agradecidas como el señor miembro de la Comisión Depuradora del Presupuesto Nacional.

Y que conste que no soy maestro ni pretendo serlo, no solo porque carezco de condiciones para ello, sino por lo mal retribuído, pues en mi sentir y en relación con otros cargos que existen en los distintos departamentos de la administración pública, los maestros son los que están más mal retribuídos. Dada su labor, su decoro personal, el respeto y consideración que merecen y por su condición social, debieran, por lo menos, disfrutar de un sueldo de doscientos pesos, que les permitiera presentarse en todas partes con la decencia que su condición les impone, y para que se les mirara siquiera con la admiración, el respeto y el cariño a que son acreedores.

Me permito, señor Director, anticiparle las gracias opr la publicación de estas líneas.

De usted atentamente,

Gerardo Boudet.

CARTA ABIERTA

También reproducimos a continuación una carta que hemos recibido, dirigida al doctor García Montes, miembro de la Comisión Depuradora del Presupuesto. Hela aquí:

«Matanzas, Mayo 31 de 1930.
Doctor García Montes.
Doctor: Su opinión insertada en el DIARIO DE LA MARINA de hoy, refiriéndose al presupuesto de Instrucción Pública, a mi entender, no está justificada; porque ni es excesivo, ni hay demasiados maestros, ni ganan sueldo sumamente crecido en relación con el trabajo que rinden; por las razones siguientes: no puede ser excesivo un gasto que repercute en las primeras necesidades de la Nación, cual es la de instruir al pueblo, de ahí precisamente es de donde nos ha de venir el cambio que tanta falta nos hace, para que no ocurran pactos de reformas prorrogando mandatos y gravando al erario público con erogaciones para satisfacer aumen-

(Sigue en la pág. DIECINUEVE)

LA CUESTION DE LOS FERROCARRILES

Una comisión pide que sea reconsiderada la rebaja

Una comisión de maquinistas y fogoneros visitó ayer a las 3 p. m. al señor Administrador de los Ferrocarriles Unidos, con el objeto de que se reconsiderara su resolución de rebaja de un diez por ciento de su sueldo, por entender estos que no hay motivos de que se les incluya en esta medida; aducen los citados maquinistas y fogoneros, que a ellos se le ha aumentado considerablemente el trabajo mientras a otros empleados se le aumentó el treinta por ciento del año 1923 a la fecha.

Mr. Simpson los recibió afablemente y les prometió el estudio detenido de este asunto, que creyó muy razonable.

Por lo tanto, la comisión gestora súplica a sus demás compañeros que sepan esperar, y presten sus servicios y corran sus máquinas como hasta el presente, confiados en los buenos deseos de Mr. Simpson.

El señor H. Brealley Ingeniero Jefe Mecánico presente en la entrevista, dió su parecer favorable a la solicitud de los maquinistas y fogoneros; la comisión la integraban los señores Eduardo P. Alvarez, Horacio Cartaya, Manuel R. Baugin, Juan González, Teodoro Hernández, Amador Savio, Manuel Delgado, Aurelio R. Figueroa, Augusto Cabrera, Rafael Salmonte, Paulino Fiyoi, Leocadio Morales, Mario Saldivar, Mariano Soltero, Eladio Cid, Abelardo García y Antonio Ruiz.

DE INSTRUCCION PUBLICA

CASILLAS DE PEONES

El señor Superintendente en unión del señor Fernando Aguado Rico, Delegado de Construcciones Escolares, ha comenzado a visitar las casillas de peones camineros de Obras Públicas, para escoger las que sean adaptables a escuelas.

EXPOSICIONES ESCOLARES

El próximo sábado, día 7, serán inauguradas las exposiciones escolares en todo el territorio de la República. Las exposiciones están bajo la supervisión de los inspectores escolares.

PREMIO A MAESTROS

En la próxima semana tendrá lugar en Quivicán un acto solemne para premiar la labor de los maestros y de los alumnos durante el curso que termina.

NOVISIMO TRATAMIENTO
ALMORRANAS INTERNAS
CURELAS CON HIDRASOL Nº 1
líquido de buen sabor-eficacísimo
ALMORRANAS EXTERNAS
CURELAS CON HIDRASOL Nº 2
POMADA MARAVILLOSA
(En Droguerías y Farmacias)

Las Defunciones Ocurridas Ayer en la Habana

HASTA LAS 4 P. M.

Francisco Otero raza blanca, 17 años, 16 y 13, púrpura sanguínea.

Domingo Sánchez, raza blanca, 10 meses, San Antonio 4, enteritis.

Mariana Isabel Luna, raza b, 70 años, 17 número 551, bronquitis.

Rosalía Rodríguez, raza m., 54 años, Hospital C. García, insuficiencia mitral.

Antonio Pablo Albelo, raza blanca, 83 años, Pedroso letra P, prostatitis.

Francisco Vázquez, raza b., 71 años, Tejar 1, insuficiencia aórtica.

Antonia Virgil Pons, raza b., 100 años, Cerro 592, arterio esclerosis.

Angela Medina Julián, raza blanca, 72 años, Llinás 131, Vedado, nefritis crónica.

Encarnación Fuente Acosta, raza blanca, 73 años, Cerro 472, arterio esclerosis.

Armando Susgo Valdés, raza blanca, 35 años, Someruelos 11, suicidio por colgamiento.

José Sobrado López, raza blanca, 4 años, primer centro de socorro, traumatismo por caída.

Lucía del Carmen González; raza blanca, 9 días, Varona sin número, persistencia del agujero botal.

Francisco Solís, raza negra, 18 años, Hospital C. García, bronconeumonía.

Pedro Portilla: raza negra, 54 años, Hospital Calixto García, miocarditis.

Alejandro Pridis, raza negra, 38 años, Hospital C. García, osteomielitis.

Santiago Méndez Pimienta; raza negra, 44 años; Someruelos 54, úlcera del estómago.

Teresa Márquez, raza blanca, 21 años, Vives 87; tisis pulmonar.

Florentino Trifol Prado; raza blanca; 51 años, Quinta Dependientes;; tuberculosis pulmonar.

José Manuel Sánchez, raza blanca, 28 años, Cerro 659, fiebre tifoidea.

Jacinta González, raza blanca, 64 años, Asilo N. C. Machado, embolia cerebral.

Georgina Lanza, raza mestiza, 48 horas, Lealtad 150, nacimiento prematuro.

Ramón González, raza blanca, 63 años, Concepción 21, colitis ulcerosa crónica.

América Sánchez, raza blanca, 33 años, Infanta 18; nefritis crónica.

Dolores García, raza blanca, 66 años; San Indalecio 36; colitis crónica.

Sebastián Soldá, raza blanca, 60 años, T. Blanco 2, insuficiencia mitral.

UNA DONACION DE GRANDES TERRENOS

El Presidente de la República cede al Estado 20 mil metros

El doctor Averhoff, Secretario de Instrucción Pública, nos manifestó ayer que el Presidente de la República ha donado al Estado veinte mil metros de terreno en el Reparto "Lutgardita" donde se hallan la Escuela General Alemán, el Parque Infantil y el Kindergarten Modelo.

Hoy por la mañana será firmada la escritura de la donación.

LAS ESCUELAS INTERMEDIAS

El Superintendente Provincial de Escuela ha informado que las Escuelas Intermedias han rendido una labor muy provechosa, complementando la obra de las Escuelas Primarias Superiores.

INAUGURACION DE UNA CASA-ESCUELA

El próximo sábado será inaugurada la casa-escuela de Santo Cristo, en San José de las Lajas, propiedad del Estado. Esta escuela fué destruida por el ciclón del 1926 y acaba de ser reconstruida.

Alamac
HOTEL
Broadway and 71st. Street.
NEW YORK

Conocido y recomendado por las principales familias que visitan esta Metrópoli. Sirvientes de habla española, cocina ESPAÑOLA y AMERICANA.

Dos estupendas Orquestas Americana y Cubana diariamente.

Congo Roof y Cabaret selecto

Table de Hote y a la Carta. Habitaciones amplias y claras $4.00, para dos personas $6.00, por semanas $21.00 y $35.00.

TODOS CON BAÑO Y DUCHA PRIVADO
Departamentos de sala y cuarto $8, por semanas $52.00.

Apartamentos de tres y cuatro habitaciones con su salón y dos baños, a precios de verano.

Busque a nuestro representante en la estación o en el muelle. Oficinas y Salón de Lectura del "DIARIO DE LA MARINA"

Oficinas del
OPEN ROAD
Agentes de Vapores
HOTEL ESPLANADE
West End Avenue y 74 Street
Lujosos apartamentos con sus cocinitas. Precios de verano.

Antonio Agüero
Gerente Hispano.

Hotel Alamac
Cable: ALAMACOTEL
Broadway and 71st. Street.
NEW YORK

USE GOMAS
HOOD
Y OLVIDE LAS DISTANCIAS
AGENCIA: PRADO 21-HABANA

M.E.C.D. 2016

A Nuestros Abonados

La forma en que se ha tratado de desvirtuar la opinión acerca del cambio de servicio a un pequeño grupo de nuestros suscriptores, nos obliga a que expliquemos a todos nuestros abonados el porqué de esta medida, que no ha tenido otra finalidad que el mantener y mejorar el servicio telefónico que estamos obligados a prestar.

No existe en el mundo ninguna población donde el servicio telefónico se haya prodigado con un exceso tal como ha ocurrido en los cafés, bodegas y boticas de la Habana, sobrepasando a todos los cálculos que para la instalación y desarrollo de todo sistema telefónico ha venido aconsejando la experiencia desde que el teléfono fué inventado.

Todo sistema telefónico dispone para la comunicación de los teléfonos conectados al mismo, de un determinado número de rutas o circuítos, ya dentro del mismo Centro, ya entre los que componen el sistema local de la población, y en la Habana hay nueve Centros. En todo sistema moderno este número de circuitos no excede de un 10%, es decir, que de cada 100 teléfonos se calcula que 10 pueden establecer comunicación al mismo tiempo.

Esta Empresa, fiel a su práctica de ofrecer constantemente a sus suscriptores el mejor servicio telefónico conocido hasta ahora, empleando los adelantos más modernos que la Ciencia Telefónica ha venido desarrollando sin cesar en los últimos años, ha mantenido no solo ese promedio de un 10% en los circuitos para el más rápido establecimiento de las comunicaciones, sino que, a medida que el exceso de tráfico ha requerido mayor percentaje, para facilitar las comunicaciones, ha venido aumentándolo sin reparar en mayores inversiones para dar abasto a ese inusitado uso del servicio en los establecimientos que, como los ya indicados, ha ido siempre en aumento en proporciones no alcanzadas en ninguna otra Ciudad de la importancia de la Habana.

Alcanzado el maximum que para estos circuitos de enlace puede disponer un sistema telefónico, y para evitar que los establecimientos a que nos referimos se vieran precisados a disponer de un mayor número de teléfonos, innecesarios para las exigencias de sus propios negocios, establecimos lo que hasta ahora ha sido la práctica empleada en todas las grandes poblaciones, o sea, el sistema por llamadas, a Bodegas, Cafés y Boticas, que es lo que aconseja la técnica telefónica y la experiencia en todas partes del mundo para que se estabilice el uso del servicio a las naturales necesidades para que fué establecido.

Todo sistema telefónico dispone de los elementos necesarios para ofrecer el servicio a una Ciudad, teniéndose en cuenta el número de sus habitantes y las estaciones o teléfonos de que deban servirse para utilizarlo; y claro es, que así como en los medios de transportes la capacidad de los trenes, tranvías, etc., está en relación con el número de los pasajeros que habrán de utilizar ese medio de locomoción, es igualmente cierto que el sistema telefónico dispone de una capacidad máxima para el número de comunicaciones que deban establecerse entre todos los teléfonos, y si este número de comunicaciones excede de lo que es natural y lógico, y en determinadas teléfonos se produce un número de llamadas que por un solo aparato resulta excesivo dentro de un promedio debidamente calculado, es aquí donde surje un mal que, al congestionar el tráfico telefónico de la planta, trastorna el servicio y perjudica al de todos los abonados.

Si se observa el promedio de comunicaciones telefónicas de poblaciones similares a la Habana, en el estado que a continuación se inserta, fácil será comprender que en la Habana ha sido preciso remediar un mal, sin miras económicas de ninguna especie, y tendente solo a procurar que se siga disfrutando de un mejor servicio.

Tabla comparativa del tráfico telefónico entre varias ciudades de Estados Unidos y la Habana

Ciudad	Número de teléfonos	Promedio de llamadas por teléfono por día
AKRON, OHIO	35.200	6.9
CANTON, OHIO	42.500	6.9
SEATTLE	110.000	6.5
PORTLAND, ME.	92.800	6.4
TOLEDO, OHIO	55.900	6.2
PROVIDENCE, R. I.	66.200	5.0
HABANA	52.000	24.7

No es posible que nuestros suscriptores dejen de reconocer, que no puede prestarse el servicio sin detrimento de su calidad por determinados aparatos, si éstos han de satisfacer las necesidades telefónicas no solo de un barrio sino de los transeuntes.

En este problema de poder ofrecer un servicio telefónico de la más alta calidad debe interesarse no solo la Empresa que es la llamada a prestarlo, sino los mismos suscriptores que han de disfrutarlo.

Como dato interesante podremos informar que en la semana que terminó el 26 de Abril último se produjeron 7,300 quejas motivadas por la congestión de tráfico por exceso de llamadas en las Bodegas, Cafés, y Boticas.

A esto es a lo que debemos poner remedio en bien del servicio y de nuestros suscriptores.

Cuban Telephone Company

DIARIO DE LA MARINA

Editado por la Compañía DIARIO DE LA MARINA (S. A.) cuyo programa consiste en la defensa de los intereses generales y permanentes de la Nación cubana, de los especiales de la colonia española establecida en la misma y de la unión y armonía entre los diversos elementos que conviven en el país.—Artículo 10. de los Estatutos

FUNDADO EN 1832

Dirigido hasta 1919 por D. Nicolás Rivero y Muñiz

OFICINAS:

Habana, Prado 103. — New York, 516 Fifth Ave.

PRECIOS DE SUSCRIPCION:

HABANA		PROVINCIAS	
1 mes	$ 1.50	1 mes	$ 1.70
3 idem	" 4.50	3 idem	" 5.00
6 idem	" 9.00	6 idem	" 9.50
1 año	" 18.00	1 año	" 19.00

EXTRANJERO	
1 año	$ 21.00
6 meses	" 11.00
3 meses	" 6.00

NUESTRAS RELACIONES CON ESPANA

HACE días publicamos un resumen de los datos que arroja la estadística del comercio exterior de España, por los cuales se aprecia el incremento que han tenido nuestras exportaciones a aquel país, merced al convenio hábilmente gestionado por el embajador García Kohly.

Lo que acusa la estadística de referencia, demuestra evidentemente las ventajas que ha tenido para Cuba el pacto comercial con España, y, por ende, el gran servicio que ha prestado a nuestro país el ilustre diplomático que personalmente hizo posible la negociación.

Si el Tratado con España nos es positivamente beneficioso y lleva trazas de serlo más, estimamos justo loar a Mario García Kohly por ese magnífico éxito, que no es el primero que ha alcanzado ni el último que alcanzará en su carrera diplomática, ya larga y por demás brillante en todos sentidos.

Puede asegurarse que sin el prestigio que previamente conquistó el Embajador, hubiera sido punto menos que imposible obtener las ventajas que ofrece el convenio comercial. Es más, cabe creer que, de no mediar la amistosa influencia del diplomático, tal vez no hubiese llegado a aceptarlo el gobierno español, pese a la buena voluntad que nunca dejo de mostrar en las negociaciones.

Merece, pues, García Kohly, al hacerse ostensible en la estadística el opimo fruto de su obra, un cálido elogio, que queremos tenga la virtud de servir de estímulo a los demás representantes diplomáticos y, en general, a todos los funcionarios del servicio exterior de la República.

De ese personal, y conste que en esto no hay asomo de censura, hay derecho a esperar un mayor esfuerzo en lo que respecta a dar impulso a nuestro comercio de exportación, cosa que si depende en mucho de la concertación de tratados, depende también de otras gestiones que especialmente competen a los agentes consulares.

Pero no es sólo por lo que dejamos anotado, por lo que debemos aplaudir ahora a García Kohly. El cable nos ha comunicado otra feliz gestión suya, que debemos destacar. Nos referimos a la que hizo para que se prohibiese la exhibición de la cinta cinematográfica titulada "El Héroe de Cascorro", basada en un hecho heroico realizado por un soldado español durante la última guerra separatista.

En esa gestión, que no es por cierto la única de igual índole que ha realizado cívicamente a impulso de sus acendrados sentimientos patrióticos más que en cumplimiento de los deberes que le impone su cargo, halló el Embajador una acogida por parte del Ministro de Estado, Duque de Alba, digna no de simple encomio, sino de gratitud por los sentimientos que la inspiraron.

A la sugestión hecha por García Kohly respondió el prócer que maneja los asuntos exteriores de España, con estas nobles palabras: "Sin pérdida de tiempo traté de averiguar lo que hubiera de cierto sobre la censura de esa película, y atendiendo sus deseos y por consideración especial a los prestigios nacionales cubanos, ha sido prohibida su proyección en España".

No sabemos si tal cinta cinematográfica es de producción española, pero séalo o no, colma nuestra satisfacción el hecho de que se haya atendido en forma tan efectiva y gentil la solicitud del Embajador de Cuba, quien demuestra con esa gestión amigable, no el camino que deben seguir los representantes de la República en otros países, cuando se presenten casos análogos, que bien sabemos que lo siguen, sino lo que vale saber ganar la estimación del gobierno ante el cual se está acreditado.

A eso ha llegado García Kohly por las excepcionales condiciones de carácter que realzan su persona, pero también por su larga permanencia en España. Y este es asunto que demuestra o por lo menos indica hasta qué punto conviene la permanencia de los funcionarios del servicio exterior en sus puestos, a fin de que se relacionen y puedan obtener mejores frutos de las gestiones que les competen.

El gobierno, a quien alcanzan los venturosos éxitos de sus representantes aunque tengan mucho de personales, merece plácemes, y no se los escatimamos, por el feliz camino que llevan en todos los órdenes, nuestras relaciones con España. No hay que olvidar que entre las cosas buenas que se han hecho durante esta Administración, se cuenta el tratado comercial que tan ventajoso está siendo a nuestro país, y que en las negociaciones pesó también, poderosamente, la acción del Presidente Machado, a quien en esa y otras oportunidades significó marcada simpatía el general Primo de Rivera, durante cuyo mando supremo en la madre patria, se firmó el convenio.

LA SENORA PANKHURST

Carta Semanal de Londres. — Por ANDREW BLACKMORE

EN los años que precedieron inmediatamente a la guerra, la directora de la campaña militante en favor de los derechos de las mujeres, la señora Emmeline Pankhurst, era idolatrada por sus secuaces pero execrada por la mayor parte del público. La opinión pública ha cambiado tanto que a primeros de marzo de este año se ha descubierto una estatua en su honor en Westminter, ceremonia que llevó a cabo el ex-primer Ministro Mr. Baldwin, ante una enorme multitud en la que había representantes de todos los partidos políticos. A primeros de 1914 pocas personas creyeron que vivirían para ver a todas las mujeres británicas con derecho a votar; ahora, la igualdad de derechos de sufragio para hombres y mujeres se considera como la cosa más natural. Es bastante curioso el hecho de que el señor Baldwin mismo, uno de los primeros oponentes de las mujeres en sus luchas, se deba el haberse ampliado el año pasado los limitados derechos de sufragio concedidos durante la guerra, a todas las mujeres, en las mismas condiciones que a los hombres.

Antes de los días de la Sra. Pankhurst, había habido una activa campaña feminista, pero se llevaba a cabo por procedimientos "constitucionales" y apenas se hacía caso de ella. Mr. Pankhurst, adoptando métodos "militantes" hizo despertar al país. Ella y sus secuaces interrumpían reuniones políticas, molestaban a los jefes polticos, tenían refriegas con la policía muchas por distintas cuestiones, y miles de ellas fueron encarceladas. Cuando estalló la guerra terminó la campaña. Las jefes de las mujeres arrastraron a éstas a las corrientes de esfuerzos patrióticos y, con la revolución de tantas costumbres sociales como impuso la guerra, las aspiraciones de las mujeres volvieron a examinarse y se les concedió el derecho al voto.

Problemas Vitales

LA ESCUELA MODERNA

por el DR. ALEJANDRO NEYRA

DE todas las naciones europeas, Alemania es la que más modificaciones ha hecho en la enseñanza y, sobre todo, en la primaria.

Ese pueblo, tan amante de la cultura, tenía que ver con agrado la intensa campaña de los americanos para modificar por completo los viejos planes de enseñanza que no se adaptan al espíritu de la época.

El doctor Lietz, uno de los pedagogos más grandes del día, lleva a Alemania todo el plan de la escuela de Abbotsholme. Los pedagogos alemanes sintieron sincera admiración por las nuevas ideas que cambian todo el aspecto de las escuelas, reconociendo la personalidad del niño y dándole su libertad para organizarse y educarse, haciendo surgir del trabajo enseñanzas muy útiles.

La Guerra Mundial hizo sentir en Hamburgo, en Bremen y en Berlín, necesidades que obligaron a las autoridades a aprovechar el trabajo de la mujer y del niño. Las privaciones sufridas despertaron la idea de utilizar las horas libres de las escuelas para el cultivo de legumbres, hortalizas y frutos, y he ahí ya el origen de las Escuelas Jardines y de las primeras Colonias Escolares. La tierra se repartió, y a cada niño se dió su parcela; y el producto del trabajo fué grande. El pedagogo adelantó entonces sus ideas y dijo: "Aprovechad ese trabajo de agricultura para dar al niño conocimientos de botánica, de zoología y de ciencias físico-naturales". Los padres de alumnos se asociaron a los maestros y vino el convencimiento de que si se añadía un trabajo y enseñanza de taller, habían de venir también conocimientos en otras materias.

Puede decirse que del trabajo del jardín y de la huerta, de la agricultura y de los talleres nació la "Escuela Unificada". Así cayeron en Alemania para no levantarse jamás, las ideas filosóficas y pedagógicas del siglo XIX.

La "Escuela Nueva" que trae vida nueva; que echa por tierra todo el viejo edificio ideológico y que relega al olvido toda la educación libresca y cansada de nuestros abuelos, se apodera por completo del pensamiento de los pedagogos alemanes.

La Constitución de Weimar, en 1919, y las leyes de 1920 y 1922, incorporan todas las escuelas públicas y las adaptan a los principios esenciales de la educación moderna. Los barrios de las grandes ciudades autorizan todas las experiencias. Las Escuelas Comunales, las grandes Escuelas Jardines, las "Escuelas de Mar", transforman por completo la Pedagogía Alemana y sus grandiosos resultados ya se palpan.

Las Escuelas Comunales, o mejor dicho las "Escuelas en Comunidad" son verdaderos hogares donde viven en franca amistad maestros y alumnos. Todas sus cuestiones las resuelven en un Consejo Escolar en que se oye a los padres de los alumnos, y en algunos de esos Consejos tienen también voz y voto alumnos sobresalientes y notables.

Campos de cultivos y experimentación; terrenos para juegos y deportes; centros juveniles, publicaciones, asociaciones de padres y maestros que vigilan la Higiene Escolar y cultivan la solidaridad entre todos como condición indispensable de la buena organización de la educación moderna que ha de correr pareja con los derechos de las democracias.

Las Escuelas en Comunidad abarcan toda la vida del niño y sacan partido de todos sus actos y de todas sus alegrías, desde el momento en que se levanta hasta aquel en que, cansado y somnoliento, se va a la cama. Los niños tienen que hacerlo todo, desde arreglar sus camas hasta preparar sus alimentos. Son, pues, también Escuelas de Trabajo. Por el trabajo es por lo que el niño se da cuenta, aunque sea de familia rica, para qué está él en sociedad y cómo ha de vivir mañana en ella. Y el trabajo es el que va despertando en su imaginación muchos problemas científicos que llega a conocer teóricamente, después de haberlos comprobado prácticamente.

La Escuela Nueva educa, enseña, instruye, fortalece (que sin la salud no hay progreso intelectual) y fuera de toda influencia política o religiosa, va el niño dándose cuenta de sus deberes para con sus semejantes y con su patria.

Estas son las nuevas escuelas en Alemania; todas iguales; sin distinciones sociales; sin trabas de ninguna especie; sin planes de estudio; sin horarios. El alumno es autónomo y él se organiza; y bajo la mirada cariñosa y paternal del maestro se va formando y dándose cuenta de sus deberes para entrar en la vida social.

EL SOCIALISMO Y LAS LAMPARAS ELECTRICAS

De Semana a Semana. — Por GILBERT K. CHESTERTON

DEBO decir por anticipado que ha sido por coincidencia y no por conspiración por lo que he chocado en varios terrenos con Mr. Hannen Swaffer. He defendido el "Carro de las Manzanas" contra los ataques que parlamentariamente le dirige este señor. Se me ha pedido que defienda el verdadero destino humano de todos los carros de manzanas habidos y por haber contra Mr. Swaffer en su nueva capacidad de prohibicionista. Sin ninguna alusión personal, me permito tomar dos o tres sentencias de uno de sus artículos acerca de un tercer tema, porque expresan felizmente lo que ahora es el ideal moderno en muchas cosas y que para mí es absolutamente insostenible.

El pasaje dice así: "el socialismo debe establecerse en nuestros días", gritan los socialistas, pero cuando llegue el socialismo, por supuesto, no lo reconocerán. El socialismo llegará gradualmente, paso a paso; lo establecerán gentes que serán tachadas de conservadoras. Entonces nadie se opondrá al sistema. Se aceptará tan naturalmente como nuestras lámparas eléctricas y nuestros aparatos de radio-comunicación". Con expresiones tan consoladoras la muerte y el diablo narcotizan y paralizan a los hijos de los hombres.

Ahora, en primer lugar, en el nombre de Dios y de la imagen de Dios y de todas las cosas buenas que ambos han hecho, yo digo que el hombre que permite que una lámpara eléctrica aparezca así sin más ni más, no es hombre ni ciudadano. Sería mejor pasarla sin lámparas que permitir que apareciesen como por encanto. La teoría entera de la ciudadanía, que tanto se invoca en los debates educativos y políticos, informa la idea de que los ciudadanos primero desean tener lámparas eléctricas y después las tienen. De no ser así, bien podemos volvernos locos hablando de la demoracia y de los perros muertos, pero la verdad será más lo segundo que lo primero. Ha habido momentos heróicos, bien feroces, en que los ciudadanos han querido cosas con gran ahinco. En esos momentos los postes de la luz eléctrica han sido empleados como horcas. Pero los que permiten que los dichos postes aparezcan porque sí, permitirán que también las horcas les aparezcan en la misma forma. Han abandonado el control humano de la historia y están en espera del diluvio.

Y si yo no admito este credo fatalista respecto a una cosa tan familiar como un poste de luz eléctrica o tan tradicional como una lámpara mucho menos lo admitiré respecto a los otros asuntos que el autor menciona o a los otros argumentos que usa. Apenas hay sentencia en su rimbombante párrafo a la que no objete yo de la manera más exasperada y obstruccionista. Si a mí no me gusta el socialismo, no por que se le introduzca paso a paso me va a gustar. Si una cosa es buena, la deseo desde luego; si es mala, la rechazo absolutamente. Y en seguida se nos dice de la manera más dogmática que el socialismo se ve establecido por la buena o por la mala, por gente considerada conservadora. Sólo faltara que me fuese yo a encariñar con un tirano por el sólo hecho de ser éste conservador. "Nadie se opondrá al sistema (socialista)." Pues no señor, yo me opondré a él. Finalmente tenemos la suprema insolencia, la impersonal insolencia de toda esta impersonal filosofía, expresada en las palabras "aparatos de radiocomunicación."

No es que yo me oponga a la telefonía inalámbrica para bien de los que quieran servirse de ella. El radio-escucha puede definirse diciendo que es una conversación de la que el que escucha no puede participar. El niño entusiasta y progresivo del siglo veinte que Mr. Swaffer nos describe, con sus audífonos y alto-parlante, está en la misma y exacta posición del niño del siglo diez y ocho a quien se permitía sentarse a la mesa a la hora de los postres, con la orden estricta de oir y callar.

Ahora bien, Mr. Swaffer, con el talante puritano que se trae ahora, me lo tendría muy a mal si yo deseara que se apareciese una taberna en la villa de **Tootin,** o una cervecería en **Melgravia.** Por supuesto que en ambos casos nuestro deber no consiste en impedir esas apariciones, sino en hacer que sucedan de manera propia y en racional proporción. Hay que hacer notar sin embargo que la taberna es un lugar donde se conversa a la vez que se vende cerveza. No es sitio donde los hombres se limitan a escuchar como les pasa a los radio-escuchas. En la taberna la gente toma parte en debates pequeños; no escucha debates grandes.

Es interesante notar que durante la ascendencia real de la democracia, esto es, cuando la democracia era real y marchaba hacia arriba nadie, ni aún los puritanos habían comenzado a hablar contra las tabernas como pasa en nuestros días. Durante la Revolución Francesa el vino corrió al par que la sangre; en aquellos tiempos la opinión pública se expresaba y se oía en las cantinas y demás sitios públicos. El radiocalismo nació en una humilde taberna de pueblo. La autocracia unilateral se encarga ahora de regular aún nuestras diversiones; le prestamos oído a lo que el gobierno dice con la mayor satisfacción.

Después de haber dicho todo esto, le queda a cualquier individuo el derecho de ir y comprarse un aparato de radio y no seré yo quien se lo tenga a mal. Pero ciertamente lamentaré que vaya dicho señor a permitir que su aparato se le aparezca sin que se de cuenta de lo que ha pasado. He aquí por qué he tomado como texto estas cuantas palabras de un socialista muy cauto porque expresan muy bien todo aquello que le es detestable al distributista.

Londres, Mayo de 1930.

Prohibida la reproducción.

Efemérides.-Junio 3 de 1794

Aplastamiento de la Revolución en Polonia.

La revolución polaca, dirigida principalmente por Kosciusko, que había estallado en Marzo de 1794, logró algunos éxitos bastante importantes. Después de derrotar una división rusa en la parte norte de Cracovia, llegó al cuartel general enemigo Federico Guillermo, y el día 3 de Junio de 1794, con 17,000 prusianos y 8,000 rusos, atacó las fuerzas de Kosciuszko en la aldea de Grochowski. Los polacos eran en total 17,000 hombres, y además de la inferioridad numérica tenían también inferioridad en el armamento. Trabose una sangrienta batalla, en la cual las masas polacas, después que la caballería había huído vergonzosamente como en Raclawice, peleó valerosamente por espacio de varias horas, hasta que se vió obligada a abandonar el campo, vencida por las fuerzas más disciplinadas y por la táctica superior del enemigo.

Esta derrota fué la muerte de la revolución polaca, pues Kosciuszko tuvo que retirarse precipitadamente hacia el norte, y Cracovia se rindió algunos días después. Si después de esta derrota continuó encendida la rebelión, se debió exclusivamente al método de lucha empleado, pues la rebelión estaba prácticamente aplastada. Federico Guillermo se entretuvo tontamente en vez de asaltar a Varsovia, en cañonearla. En cuanto esta táctica se varió, la revolución estaba perdida, y así vemos que el método del general Suwaroff, decidió la muerte completa de la rebelión en pocos meses, pues en Octubre del mismo año la causa de Polonia estaba perdida.

Reflejos de París

Modelo de Redfern. Chiffón ahumado. Color verde lechuga. Con paneles escarolados.

El Genio y Einstein

por LADY DRUMOND-HAY

¿EL genio? ¡No hay tal cosa! Lo que el mundo ensalza y aplaude es la pasión por el trabajo, por llevar a cabo algo que admire a todos. El Genio es lo que dedica apasionadamente a uno mismo, su tiempo, su energía, su alma entera, a una obra, a un ideal".

El profesor Alberto Einstein, famosísimo sabio y filósofo, negó con recatada modestia el tener conciencia de ser en modo alguno un superhombre de nuestros tiempos. Fué mi compañero de mesa en una comida dada la otra noche en su residencia de Berlín por Madame Julien Luchaire, esposa del director del Instituto Internacional de Cooperación Intelectual.

Sin pretensiones, con una gracia natural e ingenua en sus palabras sumamente humano en su manera de apreciar los platos bien hechos y la conversación animada, pronto siempre a ripostar con ática viveza a cualquier, salida. Einstein, al contrario de la mayoría de los hombres de ciencia, se reveló como un verdadero hombre de mundo. En su aspecto, sin embargo, tiene facha de sabio. De cabellos grises, largos y rizados, con rasgos finos en su pálido rostro, ojos rezumando gentileza, destilando reflexión, modales distraidos cuando está en reposo y una voz profunda y vibrante. No tiene aficiones. Una copa de vino y un buen tabaco contribuyeron a que le agradase aún más la comida.

—¿Cómo trabajo? A tientas—y expresivamente extendió los brazos como para apoderarse de lo Invisible. He erigido mis teorías de la nada, porque nada existía para guiarme, ni un solo precedente. Experimenté con todas y cada una de las ideas concebibles e imaginables, por ridículas que fuesen. Durante años enteros me aventuré apasionadamente en los inhollados ámbitos de la imaginación y la posibilidad.

Le pregunté qué papel había desempeñado la inspiración y las revelaciones espirituales en su descubrimientos científicos.

"La inspiración surge como un fulgurante relámpago, revelado al final de la investigación. Años enteros de ruda labor, de incesantes y detallados experimentos, de desilusiones que se suceden unas a otras, nos sumen en tenebrosa osturidad y de pronto se ve todo ello iluminado por un segundo de refulgente y ofuscadora revelación. El Exito es un bautismo de Luz".

Me explicó que su célebre Teoría se componía de tres partes.

"Son tres grados de iniciación como en la antigüiedad—agregó.

La teoría que explicó hace poco en París es, efectivamente, una teoría nueva, no un mero suplemento a la primera. Esta que alborotó al mundo entero por ser tan espectacularmente complicada, es, según Einstein, "lo bastante sencilla para que la comprenda cualquier persona que piense". Confesó, es verdad, que lo que la siguió y ha de seguirla aún, "pueda ser difícil para que la abarquen las mentalidades de la generalidad de individuos que no están hechos al proceso pensante de carácter científico".

Opina el sabio profesor que las exigencias de la vida moderna no nos dejan tiempo suficiente para el estudio serio y la meditación sobre la vida. No es, empero, uno de la nutrida caterva de filósofos que me han asegurado que el mundo se está aturdiendo en el enloquecedor torbellino girando en torno del placer. Tiene frases bondadosas para la juventud y asombrosa tolerancia, sin el menor indicio de sorpresa ante aquellos que se ruborizan al balbucear su incomprensión de la teoría Einstein y confiesan embarazados no saber una palabra de lo que trata.

Yo, a mi vez, creo que su esposa , Fran Else Einstein, es la que lo mantiene al nivel del resto de los mortales, haciéndolo regresar del empíreo donde se cierne y tratarse con sus amistades. Estuvo frente por frente de mi en la mesa. De mediana estatura, metida en carnes, vivaracha, de risa pronta y franca, con cabellos gris-plata peinados ondulosamente, de tez marfilina y expresión rebosando fuerza y temperamento. Segura estoy de que si ella tiene una teoría, ha de ser la de que un genio no deja de ser hombre y es por eso susceptible de apreciar un hogar alegre y pintoresco, una comida suculenta y las comodidades de que gustan el resto de sus semejantes.

"Mi esposa es una mujer maravillosa—dice en tono confidencial Einstein a sus amigos.

"Mi marido es un hombre estupendo"—exclaman retadores los vivaces ojos de Fran Einstein.

Indudablemente son la modestia y la dulzura personificadas. Sencillos hasta más no poder y con una serenidad que no se ha turbado por el incienso que los viene rodeando desde hace años.

(Versión de J. J. V.)

LABOR EDUCACIONAL DE LA ESCUELA DEL HOGAR

Por NICANOR SOPENA

Apostolado de la Doctora Angela Landa y González, Directora de la Institución.

Me encontraba en el Laboratorio verificando observaciones, utilizando el microscopio, cuando fuí invitado por nuestro sabio Mentor el doctor Carlos de la Torre y Huerta para acompañarle en su visita a la Escuela del Hogar, en donde había de pronunciar una conferencia.

En fraternal charla con el periodista (compañero tipógrafo de la infancia) Enrique Palomares, había proyectado redactar algunas cuartillas sobre asuntos educacionales y he aquí que el gran publicista y naturalista Don Carlos, me proporcionaba la feliz oportunidad de "La Escuela del Hogar".

El automóvil del hombre de ciencia nos conducía al Cerro y durante el recorrido nuestro sabio introductor nos hablaba con optimismo y admiración del apostolado de Angela Landa y González, de su consagración a su noble causa, a sus hijas espirituales, actuación comparable a la noble acción de los gracos, que lo sacrificó todo en pro de sus hijos. Así se sacrifica también la señorita Landa por las madres que prepara para el hogar, ese hogar dulce y sencillo, que en inspirados versos describe nuestra sublime poetisa Gómez de Avellaneda.

Llegamos a tan grata casa; nos presenta el personal docente y comenzamos la labor de tomar apuntes haciendo mil preguntas y llevando a estas impresiones aquellas notas que puedan dar al lector las ideas esenciales, el estudio de conjunto de tan magna obra educativa.

Puede escribirse un libro extenso sobre "La Escuela del Hogar", pero recordando al educador Varela que aconseja que en la lectura debe haber moderación y observando con afecto a nuestra guía, la señorita Raquel Fina, espiritual y pequeñita, que nos hace pensar en la recomendación de Juan Ruiz, Arcipreste de Hita cuando dijo: "dueña chica, sermón pequeño y breve razón", nos limitamos a recoger solamente cinco notas, respondiendo al ideal sustentado por Varela y Ruiz; esto es, la síntesis en las informaciones periodísticas, ideal de la prensa moderna.

Estos cinco son: Tarja de la fundación; Comité de damas protectoras; Personal docente; Decorado; Número de graduadas desde su fundación hasta la fecha actual.

Tarja que justifica la fundación.—Las palabras contenidas en la sencilla tarja son: "Escuela del Hogar". La primera establecida en la República. Inaugurada por el Honorable señor Presidente General Mario G. Menocal, 2 de Abril 1919.

Comité de damas protectoras.—Presidenta de Honor: señora Elvira Machado de Machado.

Presidenta efectiva: Sra. Dulce María Junco de Font. Secretaria: Sra. Juanita Cano de Fonts.

Vocales: Sra. María de Cárdenas de Zaldo: Sra. Rosa Castro de Zaldo; Sra. Angela Elvira Machado de Obregón; Sra. Estela Boch de Torriente; Sra. Amelia Rivero de Domínguez; Sra. Mercedes de Armas de Lawton; Sra. Lily Hidalgo de Conill; Sra. Mariana Seva, esposa del General Menocal; Sra. Renée Molina de García Kohly; Sra. María Antonia Mendoza de Arellano; Sra. Margarita Johanet de Céspedes; Sra. María Teresa Freyre de Mendoza; Sra. María Galarraga de Sánchez: Sra. Renée Méndez Capote de Solís; Sra. María Herrera de Seva; Sra. Ernestina Ordóñez de Contreras.

Personal docente.—Doctora Angela Landa y González. Directora y fundadora, Maestra de Instrucción Primaria, Doctora en Pedagogía y especializada en estas enseñanzas apostólicas.

Srta. Carmen Traité y Pulido, sub-Directora. Maestra de Instrucción Primaria y especializada en Corte, Costura, Confección y Trabajo Manual en general.

Doctora Luisa Calonge y Falcón, Secretaria. Doctora en Farmacia y especializada en las asignaturas del grupo que profesa y que resultan el eje científico de las actividades del hogar. Se especializó en Columbia y New York.

Srta. Regina Nin y Vidal, Maestra Graduada en la Escuela y que posee una preparación especial para el desenvolvimiento de la Economía Doméstica, de la Contabilidad, Moral y Cívica e Historia Patria.

Srta. Mercedes Loredo y López. Maestra de Instrucción Primaria. Tiene a su cargo el grupo de lavandería, sustracción de manchas, tintorería, tejidos y enseñanza de sombreros. Amplió su cultura en Chicago.

Señorita Esther Merino Salazar, Maestra Graduada en la Escuela del Hogar. Desempeña eficientemente y con bases científicas el Departamento de cocina y repostería.

Srta. Esperanza Costa. Doctora en Medicina. Desempeña las enseñanzas de Puericultura, Higiene y cuidado de los enfermos. Fué fundadora del grupo B la doctora Fidelia Mestre y Hevia, a quien se debe la inauguración del Consultorio de niños que funciona en la Escuela como medio de proporcionar enseñanza funcional a las alumnas.

La señorita Costa, continuadora de la señora Mestre Hevia, ejerció dos años Interna en el Hospital de Maternidad y en la Cruz Roja.

Actualmente sostiene su Consultorio en Basarrate 12, altos.

Doctora Graciela Soto y Rovirosa. Maestra de Instrucción Primaria. Graduada en Pedagogía y especializada en Educación Física.

Sra. Caridad Arteaga de Arredondo. Maestra de Instrucción Primaria y de Inglés. Desempeña esta enseñanza.

Srta. Flora Prado y Sardiñas. Maestra Graduada en la Escuela y Profesora de Kindergarten y como tal tiene a su cargo el aula de Jardines de la Infancia. Esta escuela natural que responde al ideal de Froébel: "Dios, Humanidad, Naturaleza", funciona como medio de hacer interpretar a las alumnas los beneficios del sistema de Federico, así como para darles ocasión de observar distintos aspectos que estudian en Psicología infantil y Pedagogía maternal.

Srta. Ofelia Portela, Auxiliar del Kindergarten.

Sra. Estrella Rojas de Pérez Alonso. Maestra Graduada en la Escuela. Desempeña la plaza de Mecanografista y encargada del material de la Institución.

Srta. Raquel Fina y Vilá. Maestra Graduada en la Escuela. Es competentísima en cestería, flores y auxiliar del grupo **F.**

La Escuela del Hogar cumple el precepto, del Apóstol Martí: "Alhajar la casa, colgar de cuadros las paredes, gustar de ellos, estimar sus méritos, platicar sus bellezas, son goces que dan valía a la vida, distracción a la mente y alto empeño al espíritu."

En armonía con la Ideología de Martí encontramos y nos deleitamos en ellos los retratos siguientes:

Conde de Pozos Dulces, José Antonio Cortina, General Gerardo Machado, General José B. Alemán, Gertrudis Gómez de Avellaneda, Fidelia Mestre, Paulina Oxamendi, Juan Poey, Francisco Domínguez Roldán, Guel y Renté, José Antonio Saco. Estos retratos fueron donados casi todos por la Asociación de "La Caridad", del Cerro. Dos retratos pequeños completan tan importante galería: Froébel y Menocal.

Cuenta la institución con dos bustos: de Don José de la Luz Caballero y de Martí y Pérez, nuestro Apóstol

Las alumnas verifican trabajos de experimentación agrícola.

Existe un Museo, cuyo mérito consiste en que no ha sido adquirido, sino formado en evolución constante por las alumnas.

La señorita Fina nos muestra con su trato exquisito, sutil, espiritual, el taller de encuadernación y quedamos admirados de la inmensa y eficaz labor en cuanto a transformación de trapos, encuadernación y colorido se refiere.

Número de Graduadas desde su fundación hasta la fecha actual.—Se han graduado 486 señoritas.

Terminaremos nuestra información elevando una oración a Dios, para que envíe sus bendiciones sobre la "Escuela del Hogar" y suplicando a nuestro General Presidente señor Gerardo Machado, que con unción patriótica sea el continuador de la obra evolutiva de su amigo sincero, el héroe de las Tunas, y decrete para lo futuro la creación de varias Instituciones del Hogar en diversas poblaciones de las provincias, lo que le dará legítimo derecho a la gratitud del pueblo cubano, que aplaude las otras iniciativas del actual Gobierno.

Habana, en un día de Mayo 1930.

BIBLIOGRAFIA

UN BOHEMIO, por Esteban Foncueva. Imprenta Sierra y Compañía.—La Habana.

Un pequeño libro de versos del poeta Foncueva. Un bohemio es un monólogo que se escribiera para ser recitado en una fiesta literaria de la Asociación de la Prensa, y que ahora su autor ofrece a la publicidad.

EL FEMINISMO Y LA EFEBOCRACIA, por el doctor F. Carrera Jústiz.—La Habana.

En un folleto de veinte y cinco páginas, el doctor Francisco Carrera Jústiz, profesor de Gobierno Municipal y Urbanidad en la Universidad y Director de la Escuela de Ciencias Políticas, Sociales y Económicas de la Habana, recoge el discurso que pronunciara en la sesión de clausura que celebrara en Diciembre último en la ciudad de Santa Clara, el tercer Congreso Nacional de la Unión de Municipios Cubanos.

M.E.C.D. 2016

BROOKLYN COMIENZA HOY UNA SERIE CON LOS PIRATAS

JACK SHARKEY EXPLICA EL POR QUE LLORO CUANDO EL ENCUENTRO CON PHIL SCOTT

Se creía perdido por los lamentos del inglés y veía esfumarse una bolsa de doscientos mil pesos.—No sabe todavía el plan que seguirá en el bout con Schmeling, ese lo discutirá con Lacey

ORANGEBURG, junio 2. (AP).—El sol se pondrá otras diez veces hasta la noche en que Jack Sharkey trepará el ring para pelear con Max Schmeling por el campeonato de peso máximo de mundo en el Yankee Stadium, y si toma su preparación con tanta calma en su última etapa es porque tiene la absoluta confianza de que el título se quedará donde siempre ha estado, es decir, en los Estados Unidos de Norteamérica.

Para Sharkey esta es la prueba decisiva en su entera carrera. Peleó y perdió con Jack Dempsey cuando todo el mundo del pugilismo se hallaba a su disposición. Hizo la mar de pamemas en dos importantes bouts con Johnny Risko y Tom Heeny, ofreciéndosele una opotrunidad de retar a Gene Tunney por el campeonato de justificarlo el resultado. Esta es la tercera vez que tiene la suerte de subir al pináculo y dicen que a la tercera va la vencida.

Al parecer el marinero de Boston, un mocetón recio y fornido que sabe pelear, pero víctima de su temperamento y de rachas de genio y de humor, ha acabado por comprender a los 27 años, que las oportunidades de ceñirse la faja mundial no se le volverá a ofrecer ya más en su vida. Está terminando un período de entrenamiento que lo deja totalmente exsento y eso es raro en él, de explosiones mentales y de polémicas y disgustos como los que le produjeron estados de ánimo antagónicos o sencillamente tontos antes de otros matches de vital importancia para él. En Sharkey la edad, a juzgar por las apariencias, lo ha hecho más sensato y sesudo, pugilísticamente hablando.

En lo que al físico toca, Sharkey es inconmensurable. Años de constante entrenamiento ha acolchonado sus hombros y sus espaldas con espesas y sinuosas capas de potentes músculos, duros como el acero y elásticos como el caucho. Sus muslos y pantorrillas están desprovistos de grasa y más ágiles que nunca. La mirada clara e incisiva, rezumando agresividad y confianza en las propias fuerzas, juzgando maravillosamente las distancias. Su peso, el ideal en estos momentos para él, o sean 199 y media libras.

Pero el cambio mental operado es lo de mayor trascendencia y lo que más impresiona en el estado de este muchacho, a veces apático y tristón, otras animado y sonriente, pero siempre enigmático e interesante. Hoy en día se diría que está en plena madurez y que ha asentado la cabeza. Parece más sosegado, tiene mucha mayor calma para todo y su manera de ver las cosas y de juzgarlas presenta más amplitud. Ha cambiado de modo de ser y de pensar. De vez en cuando escucha los consejos que se le dan y hasta los sigue poniéndolos en práctica. A juzgar por las apariencias ha puesto cortapisa a sus emociones y sabe dominarse cuando es preciso.

Por supuesto grandilocuente y fan farrón como siempre suelta sus habituales redemontadas que demuestran su perfecta seguridad de hacer trizas a Schmeling y convertirlo en papilla a fuerza de golpes.

"No pienso perder la cabeza con Schmeling', dijo hoy, "he estado practicando cinco semanas con mis boxeadores para aprender a contenerme y pelear mi pelea suceda lo que suceda. Cuando me pegan y me hacen daño me acuerdo que hay que comprimirse y me limito a castigarlos de duro con mi izquierda".

'Es claro que me eché a llorar como un chiquillo cuando le gané a Phil Scott", exclamó en respuesta a una pregunta insidiosa. También usted hubiera llorado si hubiese estado tan cerca como yo de perder 200,000 pesos en bolsas. Cuando lo oí protestar contra un foul estaba yo de pie en mi esquina y me parecía ver flotar esa inmensa suma esfumándose en la distancia sobre las cabezas de los espectadores".

"Entonces nos ordenaron pelear de nuevo y le tiré un gancho de izquierda al cuerpo con tal fuerza que gritó: '¡¡Uf!!' antes de que mi puño lo tocara. Después se colgó de las sogas berreando: 'No puedo seguir... No puedo seguir...' con su acento inglés. Es muy natural que yo llorase...'

'Carezco de todo plan para pelear con Schmeling. Todo eso son pamplinas después de todo. En el cuarto de vestir Lacey y yo discutiremos la cosa y entonces me iré a ganar y nada más'.

'Oiga, ¿puede aguantar este Schmeling una trompada en el mentón y sabe asimilar un buen guantazo al cuerpo? ¿Hay aquí alguien que lo sepa? Sobre todo acuérdense de ésto: él nuca ha peleado con nadie que se parezca a lo que yo seré en la noche del 12 de junio'.

DIOLITE FAVORITO PARA EL DERBY DE EPSOM DOWNS EL 4

La retirada de Caerleon deja a Lord Derby sin representación alguna en la justa

LONDRES, junio 2. (AP) Diolito de Sir Hugo Hirst siguió reinando favorito para el Derby que se correrá el miércoles en Epsom Downs, disminuyendo el field a diez y nueve al borrarse Caerleon de Lord Derby. Se cotiza Diolito a 5 contra 2.

La retirada de Caerleon deja al noble sportsman inglés sin representante alguno en el clásico de la milla y media por primera vez estos últimos años. Lord Derby inscribió a cuatro candidatos de su propiedad para el codiciado premio, pero Caerleon fué el único «declarado» la semana pasada. Ayer terminó un galope de práctica muy violento completamente cojo de una mano.

Scout II de William Woodward, único caballo norteamericano en la carrera hizo seis furlongs esta tarde a muy buen paso y galopando muy igual. Como consecuencica algunos de los profetas empiezan a mencionarlo entre las probabilidades de segunda o tercera clase. Hoy lo cotizaron los «bookmakers» a 25 contra 1 en vez del 33 contra 1 a que subió después de su victoria en los Newmaket Stakes.

En un almuerzo de Derby dado en el Press Club, (Club de la Prensa) a los dueños, entrenadores y jockeys de los contendientes, Sir Hugo Kirst expresó suma confianza en Diolite afirmando que estaba en las condiciones mejores a que ha llegado en su carrera y que no veía quien ni de qué modo iba a ganarle.

Steve Donoghue, triunfador en seis Derbys que cabalgará sobre Sea Rever d eA. R. Cox este año, dijo: «cualquier caballo que derrote a Diolite será el que gane».

REACCIONANDO EN LOS DOS ULTIMOS INNINGS GANARON LOS PHILLIES A SAN LUIS

Los Cardenales sacaron una ventaja de cuatro carreras en el inning inicial, pero después sólo lograron anotar dos más en el resto del juego.—La 7ma. derrota seguida de los Pájaros Rojos

FILADELFIA, junio 2. (AP)—Reaccionando en los últimos innings los Cuáqueros vencieron a los Cardenales hoy en el único juego de las Mayores por 9 a 6.

Los Cardenales tomaron una delantera de cuatro carreras en el primer inning, pero el Fila persistió en su ataque contra Hallahan, botándolo del box en el séptimo después de haberle anotado dos veces en el cuarto, otras tantas en el quinto y tres en el séptimo. Bell pitcheó el octavo y le hicieron dos carreras más.

Collins empezó por el Fila pero fué relevado por Elliott en el séptimo quien mantuvo a raya a los Cardenales y recibió el crédito por la victoria. Esta fué la séptima derrota consecutiva del San Luis.

Whitney figuró a la cabeza de la ofensiva cuáquera con dos dobles y dos singles en cinco visitas al plate. Hafey empujó un jonrón por San Luis en el primer inning anotando tres carreras.

CARDENALES

	V	C	H	O	A	E
Douthit cf.	4	1	2	1	0	0
Adams 3b.	0	1	0	4	6	
Frisch 2b.	3	2	2	1	2	1
Bottomley 1b.	4	2	2	10	1	0
Hafey lf.	3	1	1	1	0	0
Fisher rf.	4	0	1	3	0	0
Wilson c.	4	0	1	2	0	0
Farrell ss.	4	0	0	4	0	0
Hallahan p.	3	0	0	1	4	0
Haid p.	0	0	0	0	0	0
Watkins (1)	1	0	0	0	0	0
Bell p.	0	0	0	0	0	0
High p.	1	0	0	1	0	0
Mancuso (2)	0	0	0	0	0	0
Frankhouse (3)	0	0	0	0	0	0
Totales	37	6	10	24	11	1

FILADELFIA

	V	C	H	O	A	E
Southern lf.	4	0	2	3	0	0
Sherlock 1b.	5	1	0	7	1	0
Klein rf.	5	2	2	3	0	0
Whitney 3b.	5	2	4	1	0	0
Hurst cf.	5	1	2	2	0	1
Friberg 2b.	3	2	1	1	3	0
Thevenow ss.	5	1	2	6	3	0
Davis c.	4	0	1	4	2	0
Collins p.	2	0	0	0	0	0
Thompson (4)	1	0	1	0	0	0
Elliott p.	1	0	0	0	0	0
Totales	40	9	15	27	9	1

St. Louis . . . 400 020 000— 6
Phillies . . . 000 220 0v2x— 9

Carreras empujadas: Frisch, Hafey 3; Davis 2; Southern, Bottomley; Fisher, Whitney 2; Thevenow; Friberg, Bottomley. Home runs: Hafey. Bases robadas: Friberg. Sacrifices: Hafey. Left on bases: Filadelfia 10; San Louis 8. Bases por bolas: por Collins 2; por Callahan 2; por Elliot 2; por Bell 1. Struck outs: por Collins 3; por Hallahan 1, por Elliott 2; por Haid 1. Hits a Collins 9 en 6 innings a Bell 3 en un inning; a Callahan 12 en 6 innings y ningún out en el séptimo a Elliot 1 en 3 innings, a Haid 0 en 1 inning. Dead ball: Collins a Hafey. Passed ball: Wilson. Pitcher ganador Elliot. Pitcher derrotado: Hallahan.

El que Anotó el Goal Decisivo Para el Athletic

Lafuente, el jugador que estuvo fuera de juego muchos minutos por estar lesionado, pudo regresar al campo después de curar sus lesiones en los últimos quince minuto del tiempo extra y fué a quien le cupo la gloria de anotar el goal de la victoria. Según la opinión del árbitro Camorera, los madridistas descuidaron mucho a este jugador por creerlo inofensivo toda vez que estaba lastimado.

(Véanse los Tópicos Futbolísticos.)

EL CINCINNATI NO LE PUDO GANAR A LOS YANKEES AYER

Los batazos de cuatro esquinas de Babe Ruth y Lou Gehrig, fueron decisivos

CINCINNATI, Junio 2. AP.—Con cuadrangulares de Ruth y Gehrig y Ben Chapman desempeñando un importante papel, los Yankees derrotaron hoy a los Rojos por 6 a 5 en un juego de exhibición. Ambos batazos cuádruples ocurrieron con un hombre en base.

Los Rojos tomaron la delantera muy temprano, anotando una vez en el primer inning y otra en el segundo; pero los neoyorquinos contestaron con una fensiva de cuatro carreras en el cuarto que les dió la ventaja. Todas las carreras entraron con los jonrones de Ruth y Chapman, agregando Gehrig el suyo en el quinto.

	C.	H.	E.
New York (A) 000 420 002—	8	13	1
Cincinnati (N). 110 002 100—	5	14	1

Baterías: Edwards y Bengough; S. Johnson y Sukeforth.

EL CAMPEONATO DE CESTA EN EL BETI JAI

Comenzará el jueves, jugándose seis partidos

Después de un receso de cuatro meses, nuevamente el jueves se efectuarán partidos nocturnos en la popular cancha del Beti Jai Vasco Club, de la calle 8, en el Vedado. Todo está preparado para comenzar dicha noche; los cestistas están ávidos de actuar ante los fanáticos, para dar fe de los grandes adelantos efectuados durante estos meses pasados.

Miguel Buendía, el joven intendente ya conocido, ha reunido un grupo selecto de jugadores divididos en cuatro categorías, por lo que es de augurar que la lucha será reñida. En las listas de jugadores inscriptos figuran los nombres de aficionados conocidos como Blanc, Munguía, Alvarez, Sansamendi, Abelardo, Ramos, Garcerán Gutiérrez, Hernández, Maestri y otros que hacen un total de cuarenta y dos, incluyendo los nombres de los que actuarán por vez primera en el asfalto de la cancha vedadeña.

Mañana quedará terminado el magno programa de la inauguración, que consta de seis partidos. Al solo anuncio de ésta bastará para llenar todas las gradas del popular Club, recordando que la entrada para presenciar estos partidos es absolutamente gratis, como lo fué siempre.

Es probable que los intermedios de un partido a otro sean amenizados por un son que con sus notas dará más alegría a esta gran fiesta jayalística amateur.

Ramiro Iñiguez, el popular «Cámara», el más fanático de todos, ha prometido asistir desde hora temprana, para con su portentosa voz dirigir la palabra a la concurrencia, y animar con sus cheers a los jugadores.

Seguiremos informando de todo lo relacionado con estos partidos.

ALIS VS COCINERO

Si Madame la Lluvia lo permite pelearán el sábado en el estelar

Ayer por la tarde reanudaron su training en la Arena Polar los boxeadores que toman parte en el programa anunciado para el sábado pasado y que no se llevó a cabo por la tanta lluvia caida ese día.

Martín Pérez el sensacional peleador cubano que tantas victorias ha obtenido aquí, tendrá el sábado que demostrar su máximas facultade frente a Ricardo Alis el campeón middle weight de España.

Martín Pérez tiene que bacer el peso de la división mediana que es 160 libras, mientras que Ricardo Alís solo hará 155 libras.

Lucio Morejón el otro terrible peso mediano cubano se batirá en la pelea semi final contra Bill Scott el valiente matancero que tiene victorias que lo acreditan como bueno, y cuenta entre sus víctimas a Raúl Rojas

Una nota. Martín Pérez tiene una fianza de $500, para hacer las 160 libras o sea el máximo de la división mediana.

Young Souval el famoso «Zurdo Camagüeyano» también hizo training ayer en la Arena teniendo de sparrings a Alberto León y a Kid Bebo que lo están ayudando muy eficazmente, para su interesante pelea que sostendrá contra Jimmy Flynn. Para Souval esta pelea es muy interesante, pues si le gana a Jimmy Flyn peleará en su ciudad natal contra Baturrito, la pelea que más desea en su vida... y su manager asegura que él ganará y muy pronto...

El programa del sábalo no ha sido alterado.

Y todos los precios siguen en vigor.

EL GANADOR DE LA CARRERA DE INDIANAPOLIS

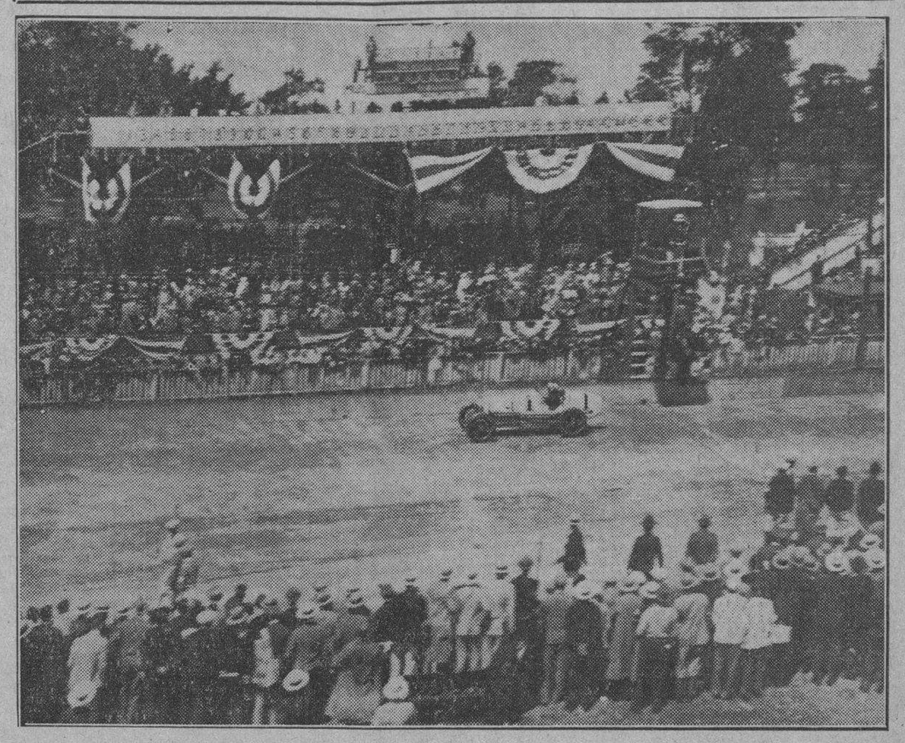

INDIANAPOLIS, Indiana.—Billy Arnold, un muchacho de Chicago, de 26 años, timoneando su carro Miller-Hartz, aparece en esta foto ganando la carrera de 500 millas en la pista de ladrillos de esta ciudad. La fotografía fué mandada en aeroplano el viernes tan pronto se terminó la carrera a Nueva York, sentando un record el envío por la rapidez con que se hizo. El joven Arnold ganó la competencia en 4 horas, 58 minutos y 59-72 segundos a un promedio de velocidad de 100 millas y 4448 fracciones por hora. Nota: esta es la primera fotografía del evénto que llega a la Habana. (Servicio de la International Newsreel Photo).

LOS SEMIPROFESIONALES OFRECEN UN GRAN PROGRAMA MANANA EN A. POLAR

En el star bout veremos nuevamente a Jimmy Peñalver quien se batirá con el hispano Lucio León, a seis rounds.—Dos mastodontes, pesando 500 libras, levantarán las cortinas

Mañana tendrán los fanáticos su pan grande en la Arena Polar. Un gran programa de semiprofesionales, de esos muchachos que dan todo lo que tienen cuando se calzan los guantes, ha de hacer sin duda las delicias del público desde que el gongo suene anunciando el primer match hasta el momento de caer las cortinas.

Los miércoles de moda de la Arena Polar son ya tan necesarios a los aficionados al noble deporte de los puños, como el mandar a la cocinera a la plaza en busca de la frita. Tiene este programa de mañana el gran incentivo de aparecer en escena dos mastodontes, que pesados juntos dan un total de 500 libras, media tonelada de carne, huesos y músculos que puestos en acción ofrecerán la más extraordinaria pelea de estos tiempos.

Tienen por nombre estos atletas antidiluvianos, Raymond y Rojas, uno nacido en Oriente y el otro en la Habana, son los encargados del primer evento. Canseco y Florentino Costa darán una pelea muy caliente. El chiquito Irizar se batirá con Pepe Peón; Bardales con Kid Sagua y Nelson con Briñas. Quedan reservados para el star bout el famoso Jimmy Peñalver y el no menos famoso boxeador hispano Lucio León. Un esfuerzo sin igual realiza la empresa de estos bouts para dar tan extraordinario programa fijando precios inconcebibles, cincuenta kilos asiento de grada, 75 preferencia y un bolo silla de ring.

¿Hay quien de más?

En el Campo de Entrenamiento de Schmeling

ENDICOTT, junio 2. (AP) Max Schmeling tuvo que dedicarse al descanso forzado hoy en su proceso de entrenamiento por falta de boxeadores de práctica, pero mañana volverá a la carga, pues llegará al campamento una nueva colección para reemplazar a los inutilizados por las duras trompadas del teutón.

Este dió su acostumbrada caminata antes del desayuno y se pasó el resto del día en los links de golf entregando una tarjeta de 110 por los 18 hoyos matinales, batiendo su propio record en este «course» y por la tarde se empeñó en volverlo a mejorar.

TODOS LOS LINKS SON PARECIDOS PARA BOBBY JONES, EL CAMPEON

SAINT GERMAIN, junio 2 (AP) Los campos de golf de los Estados Unidos, la Gran Bretaña y Francia son todos los mismos para Bobby Jones, quien en su primer aparición en tierra francesa suprimió tres golpes al par de los «links» donde jugó como ganador en un match de «mejor bola», con Harrison Johnston, campeón amateur de los Estados Unidos de compañero, derrotando a André Vagliano, campeón amateur de Francia y a Marcel Dellemagne, que la semana pasada ganó el campeonato profesional de Francia, por 1 ganado en un match a 18 hoyos.

LA LIGA INTERNACIONAL

A continuación publicamos los resultados de los tres juegos celebrados ayer lunes en el circuito de la Liga Internacional, según nota que nos envía la Prensa Asociada:

Baltimore batió al Jersey City, 15x4; Buffalo le ganó al Montreal, 5x4 y Reading le ganó al Newark, 19x14.

LIGA SUR DEL ATLANTICO

He aquí los resultados de los desafíos jugados ayer en la Liga del Sur del Atlántico:

Asheville venció al Columbia, 7x2, Charlotte al Macon, 5x0 y Augusta al Greenville, 6x5.

LA LIGA DEL PACIFICO

No se jugó ningún juego ayer en la Liga de la Costa del Pacífico. Solamente había señalado el juego de Seattle y Sacramento y tuvo que posponerse por lluvia.

RESULTADO DEL BOXEO CELEBRADO EL DOMINGO EN EL DEP. DE PALATINO

Las peleas de boxeo amateur celebradas el pasado domingo en el ring del Club Deportivo de Palatino en combinación con los boxers de esa entidad y los de los Detallistas, resultaron sumamente interesantes.

El resultado de las mismas es el que damos a continuación:

PRIMERA PELEA: Se enfrentaron Alberto Robers y Raúl Coego. Ganó Roberts por decisión.

SEGUNDA PELEA: Se enfrentaron Crise Pérez y Musa Hora. Ganó Crise Pérez por decisión.

TERCERA PELEA: Se enfrentaron Jack Yaiddelain y Joe Roff. Ganó Yaiddelain por decisión.

CUARTA PELEA: Se enfrentaron Mario Gamboa y Julio González. Ganó Mario Gamboa por decisión.

QUINTA PELEA: Se enfrentaron Armandito Barriere y Guillermo Martínez. Ganó Martínez por decisión.

SEXTA PELEA: Se enfrentaron Arturo Valdés y Rodolfo de Armas. Ganó de Armas por decisión.

MAX CAREY JUGO EL CENTERFIELD CONTRA EL FILA

Fué un juego de exhibición en el que vencieron los boys de Connie Mack, 8 por 2

PITTSBURGH, Junio 2. AP.—Los Atléticos le pegaron una partida de batazos muy duros a Percy Jones en un juego de exhibición con los Piratas hoy, ganándolo por 8 a 2. Ambos teams utilizaron a muchos novatos. Max Carey, ex-Corsario y actualmente coach, jugó centerfield, su posición más antigua. Unos tres mil espectadores presenciaron el desafío.

	C.	H.	E.
Filadelfia . . . 500 002 010—	8	14	0
Pittsburgh . . . 000 200 000—	2	6	1

Baterías: Shores y Perkins; Jones y Bool.

ESTANISLAO LOAYZA LE GANO POR DECISION EN 10 ROUNDS A J. ABRAMS

RENSSELAER, Junio 2. (A. P.) Estanislao Loayza, de Chile, ganó esta noche la decisión en un bout a diez rounds con Joey Abrams, ligero neoyorquino en el Rensselaer Stadium. Loayza pesaba 136 y Abrams, que recibió mucho castigo y cayó al suelo de un golpe en el tercer round, 134.

WILLIE DAVIES VENCIO EN UN BOUT A 10 RDS.

PITTSBURGH, Junio 2. AP.—Willie Davies, de Charleroi, Pa., un peso mosca, obtuvo una decisión por muy escaso margen esta noche en un match a diez rounds con Black Bill, boxeador de color neoyorquino (sic).

JOSE OLIVARES BATEO DOS HITS Y JUGO BIEN AUNQUE COMETIO ERROR

LOUISVILLE, junio 2. (AP) José Olivares bateó un doble y un single, robó una base y jugó bien con excepción de una pifia de las cinco que cometieron los Coroneles que hubo que achacarle, en el juego en que fueron derrotados hoy por Columbus por 3 a 8. Score del cubano:

	V	C	H	O	A	E
J. Olivares ss.	5	3	2	3	3	1

Se nos fué Mayo, el mes de las flores... pero no importa, siempre nos queda "la flor" de los tabacos de Vuelta Abajo; los Arlequines de Pierrot a 10 cts.

WORKMAN SE ESTA ABRIENDO PASO EN TODAS LAS PISTAS

Sus continuados triunfos lo están poniendo entre los soberanos de la silla

NEW YORK, junio 2. (AP).—Sonny Workman no será tal vez el mejor jockey del turf norteamericano, pero está haciendo méritos uno y otro día para conquistarse esa fama con proezas que rivalizan con las de Earl Sande y Laverne Fater, soberanos de los jinetes en los hipódromos de los Estados Unidos.

Al parecer, convencido de que trabajando duro es como con mayor rapidez se asciende por la escala de la fama, el diminuto jockey volvió hoy a la tarea, después de haber montado dos ganadores el sábado y volvió a llevar a la meta a un par de contendientes dejando rezagados a sus respectivos fields. Además estuvo en la silla en un tercero.

Sus victorias de hoy fueron con Novena de 2 años encabezando un numeroso grupo de juveniles al galopar vencedora por la recta Widener pagando 5 a 2 en la primera carrera y luego, como para demostrar que el jockey es lo que vale y que puede hacer muy diferente el resultado, triunfó brillantemente con Blue Law, también de 2 años, cotizando a 15 contra 1 en el Domine Allowance Purse al que concurrieron diez y seis juveniles.

Stormy Dawn de James Butler fué el que entró tercero con Sonny en la silla en el Raceland Handicap del que fué favorito, ganándolo Moine de Martin Madden cotizado a 12 contra 11, llegando segundo Clean Play de V. M. Duncan y quedándose Chicatis, muy favorecido en las apuestas en el poste de partida.

Zagaweista de 4 años del estado de las Tres Ds dominó al veterano de 9 años T. S. Jordan llevándose el Stadium Purse en Washington Park en el que el consistente Morsun terminó tercero, después de haberse quedado muy atrás y de no figurar como factor durante los seis furlongs. T. S. Jordan, el orgullo del establo Stuyvesant Peabody fué hecho favorito e ilusionó a sus partidarios al llevar la delantera hasta que el field se hallaba en la mitad de la recta. Entonces Tommy empuñó el látigo, dió a Zacaweista un par de golpes que le cruzaron las ancas y la carrera terminó allí mismo. El tiempo fué de 1:13 2/5, o 2 segundos más lento que el hecho por el caballo de Peabody en esta pista la semana pasada. El ganador, segundo en las apuestas pagó $7.08 por $2 en la mutua.

LOUIS KID KAPLAN FUE VENCEDOR EN EL BOUT CONTRA JOEY MEDILL

HARTFORD, Conn., Junio 2. AP.—Louis Kid Kaplan, de 135 libras, venció por puntos en diez rounds a Jaey Medill, de 137½, de Chicago, en el bout estelar del programa al aire libre que tuvo lugar aquí en la noche de hoy.

En el semifinal Joe Smith de 146½ libras, de Hartford, ganó por decisión un match a ocho rounds con Battling Tracy, de 163 libras, de New York.

Ecuatorial de lana "Priestleys", London, Verano 1930. Almacén de Paños SOBRINOS DE NAZABAL, Muralla 70.

DE AJEDREZ

Por EVELIO BERMUDEZ

CAPABLANCA SERA EL PROXIMO ADVERSARIO DE ALEKHINE.— SOBRE LA INAUGURACION DEL MATCH ROMERO VS PLANAS

Tenemos noticias frescas, de José Raul Capablanca. La que más puede interesar a los cubanos, jueguen o no jueguen ajedrez, es la que se refiere al próximo campeonato mundial. Desde estas páginas del DIARIO DE LA MARINA hemos informado frecuentemente sobre este campeonato de interés mundial, señalando oportunamente la tramitación del mismo, junto con opiniones muy autorizadas sobre sus posibilidades.

Capablanca confirma en su carta lo que hemos dicho sobre su match es decir, que el doctor Alexander Alekhine, respondió a su reto afirmativamente, aceptándolo como su próximo adversario y aspirante al match por el campeonato mundial de ajedrez. Al retar Capablanca y aceptar Alekhine, se entiende amparado por las bases discutidas y dres de 1922, y estas bases señalan entre otras cosas, un plazo determinado para el señalamiento del match y las formalidades que debe llenar oportunamente el retador. Por consiguiente, al retar Capablanca tenía que hacer e hizo un depósito por $500.00. Al aceptar el campeón mundial el razonado reto del aspiran te, este tenía que depositar y depositó $2.500.00. Ahora el retador tiene que reunir la bolsa de $10.000 más $5.000.00 para gastos; y aquí está la gran dificultad con que tropieza Capablanca y el futuro fracaso de nuestro compatriota si nosotros los cubanos, los verdaderamente cubanos, los que queremos ver nuestra patria brillar con sólidos prestigios, sin patrioterías barrioteras ni vanas esperanzas cifradas en efímeras glorias, no prestamos a nuestro Capablanca generoso apoyo, decidido y franco, sin mezquindades ni vacilaciones.

La causa de Capablanca, tratándose del campeonato mundial de ajedrez es la causa de todos los cubanos de ley. En manera alguna se trata de un caso de simpatía ni favoritismo a determinada persona se trata de dar gloria y prestigio a Cuba en la persona de José Raul Capablanca, actualmente el único cubano capaz de ser el primero en 'algo' teniendo por juez la crítica del mundo en pleno y con el aplauso y la admiración de todos los hombres civilizados. Si honrando se hace patria, dispongámonos a ayudar a Capablanca a alcanzar los máximos honores del ajedrez mundial.

En esta semana se reunirán algunos cubanos de buena voluntad para un cambio de impresiones y determinar la mejor manera de prestar a nuestro Capablanca el apoyo necesario para que salga triunfante en su noble empeño por la reconquista para Cuba del campeonato mundial de ajedrez.

Mientras tanto queremos tocar a la puerta de cada cubano con este aviso amoroso y fraternal.

De un momento a otro comunicaremos la fecha para la inauguración del match entre el doctor Romero, Campeón de Camagüey y el señor Francisco Planas, campeón del Club de Ajedrez de la Habana, cuyo match se celebrará bajo los auspicios del DIARIO DE LA MARINA y la dirección técnica del Club de Ajedrez de la Habana.

El doctor Romero está terminando de arreglar sus asuntos profesionales a fin de trasladarse a esta capital, tranquilo y confiado, libre de preocupaciones, y convenientemente preparado para su importante prueba.

Por su parte el joven Planas se prepara convenientemente para realizar su demostración más brillante y efectiva, en su hermosa carrera ajedrecista.

Y los aficionados de todas partes discutiendo las posibilidades de uno y otro antagonista, provocando apuestas según sus simpatías y en una palabra, levantando el entusiasmo a la altura que merece estar siempre el juego de ajedrez.

JACK GIRALD PERDIO POR KNOCK-OUT EN EL PRIMER ROUND ANOCHE

NUEVA YORK, jjunio 2. (AP) Jack Girald de 131 y media libras quien dice que ha vivido en la Habana perdió esta noche por nockout técnico su pelea con Marty Goldman de 135 1-4 de Nueva York en el primer round de la misma en

LOS FRANCESES JUGARAN EN LA JUSTA MUNDIAL DE FUTBOL EN MONTEVIDEO

BUENOS AIRES, Junio 2. (A. P) La Federación Nacional de Foot Ball de Paris decidió hoy tomar parte en el campeonato internacional de foot ball del mundo en Montevideo durante el actual año.

ASOCIACION AMERICANA

Ayer solamente había dos juegos señalados en la Asociación Americana y los resultados de los mismos son los que van a continuación:

Columbus le ganó al Louisville, 8x3 y el Milwaukee al Kansas City, 6x5.

NOTAS DEL DIAMANTE

En New York aseguran que Travis Jackson es el mejor shopt stop del mundo. En Brooklyn conceden ese honor a Glenn Wrigth. Los Phillies insisten en que Tommy Thevenow no tiene nada que envidiarle a los dos antes citados, y en St. Luis están dando cheers continuos en honor del joven Gelbert.

Aunque parezca raro, Gelbert parece el mejor de todos hasta el presente, pues aparte de marcar el paso en el hitting, está realizando numerosos doble plays muy bien secundado por el Relámpago de Fordham, Franck Frisch, quien asegura que Gelbert será dentro de poco tiempo el mejor torpedero de todos los tiempos.

En Detroit insisten en asegurar que Charley Gehringer es la mejor segunda base de la Liga Americana. Después de oir esto, nos figuramos que en la ciudad de los automóviles no han visto trabajar nunca a Tony Lazzeri, pues de lo contrario, no se les ocurriría pensar en esos imposibles.

Gehringer es un admirable fielder y excelente batter, pues cuando se trata del mejor second baseman de la Liga, tiene que quitarse el sombrero ante el popular infielder de los Yankees.

El éxito de la tribu nacionalista de Johnson se debe al magnífico hitting de Sa, Rice, GoosGoslin y Joe Judge y al pitching de Sad Sam Jones, Ad Liska, Firpo Marberry y Bum Hardley.

EL JUGADOR ERICKSON HA SIDO LICENCIADO POR LOS "PIRATAS"

PITTSBURGH Junio 2. AP. — El vicepresidente de los Piratas, Sam Dreyfus, anunció esta noche el licenciamiento del zurdo Lief Erickson a Columbia, S. C., de la Liga del Atlántico del Sur, manifestando que se le puso a prueba con el Pittsburgh después de jugar el verano pasado con el Columbia y que ahora es propiedad absoluta de este último club.

LA ASOCIACIN DEL SUR

Publicamos seguidamente los resultados de los juegos celebrados ayer en la Asociación del Sur:

Atlanta derrotó al Nashville 4x0; Birmingham al Chattanooga 12x3; New Orleans al Femphis 5x4 y Mobile al Little Rock 8x4.

EN LAS GRANDES LIGAS

RESULTADO DE LOS JUEGOS CELEBRADOS AYER

LIGA NACIONAL

Filadelfia 9; San Luis 6.
No había más juegos señalados.

LIGA AMERICANA

En el circuito de la Liga Americana no había ningún juego señalado.

ESTADO DE LOS CLUBS

	Bro.	Cgo.	S.L.	Pitt.	Bos.	N.Y.	Cin.	Fila.	Gan.	Ave.
Bro.	x	0	4	3	5	6	2	6	26	634
Cgo.	3	x	7	5	1	1	4	3	24	558
S.L.	0	8	—	1	4	2	6	2	23	535
Pitts.	1	4	5	x	1	1	8	0	20	513
Bos.	4	1	0	2	x	7	1	3	18	474
N. Y.	2	3	0	3	4	x	1	6	19	463
Cinci.	0	3	3	4	3	2	x	3	18	439
Fila.	5	0	1	1	2	3	1	—	13	361
Pdos	15	19	20	19	20	22	23	23	161	

	Fila.	Was	Cle.	N.Y.	Det.	S.L.	Cgo.	Bos.	Gan	Ave.
Fila.	x	6	3	5	4	3	1	6	28	667
Was.	7	x	1	5	2	1	3	8	27	643
Clev.	1	1	x	1	7	4	7	3	24	571
N. Y.	4	2	1	x	3	1	3	8	22	550
Det.	0	1	7	1	x	6	2	1	18	419
S. L.	1	2	3	0	5	x	5	1	17	415
Chic.	0	2	2	1	4	6	x	1	16	410
Bos.	1	1	1	5	0	3	2	x	13	317
Perd.	14	15	18	18	25	24	23	28	165	

JUEGOS ANUNCIADOS PARA HOY

LIGA NACIONAL

Chicago en Boston.
Pittsburgh en Brooklyn.
San Luis en Filadelfia.
Cincinnati en New York.

LIGA AMERICANA

New York en Chicago.
Filadelfia en San Luis.
Boston en Cleveland.
Washington en Detroit.

M.E.C.D. 2016

COCHET REAFIRMO SU TITULO MUNDIAL DE LOS COURTS

NOTAS DE LOS COURTS

La Regadera de Júpiter Pluvioso Sigue Interrumpiendo la Continuación del Campeonato Nacional de Novicios en los Courts del Club Ferroviario. Henri Cochet Reafirmó su Título de Campeón Mundial, Derrotando en Cuatro Sets a su Célebre Rival Big Bill Tilden. La Unión Atlética y la Federación de Lawn Tennis de Acuerdo con la Formación de las Parejas Libres

(Por "SALVATOR")

Desde el viernes se encuentra supeditado a los superiores deseos de Júpiter Pluvioso, el campeonato nacional de Novicios que con tanto entusiasmo viene celebrándose en los courts del club Ferroviario. Si bien dichos courts tienen una merecida reputación de porosos, eliminando con rapidez el agua que sobre los mismos cae, nada ha sido de tal naturaleza la precipitación desde que la tromba marina se entretuvo dando vueltas frente al Morro, que se necesitaba ser algo más que un colador con accesorios de papel secante para lograr que el piso reuniera las condiciones de firmeza que se requiere para que se celebrara en un court un match de campeonato.

El club Ferroviario, entidad que no obstante lo módico de su cuota social, le brinda a su asociado comodidades y deportes que ningún otro club, con la sola excepción del Vedado Tennis Club, ofrece a los suyos, está dando en estos momentos una demostración de su pujanza deportiva, celebrando las Copas Primavera y Junior para pipiolos al propio tiempo que en sus courts ofrece la Federación Cubana de Law Tennis el evento más importante del campeonato de Novicios, o sea los singles masculinos.

Dicho evento se encuentra en los semifinales, siendo los supervivientes Burnham Carter y Guido Conill del Vedado Tennis Club; y Genaro Suárez y Julio Garcerán, de la Universidad.

SEMI-FINALES

Carter, el caballeroso primer secretario de la Legación Americana, que parece el ganador seguro del torneo, tiene que batirse en los semi-finales contra Garcerán, que no obstante sus entusiasmos juveniles, no debe ofrecerle una gran resistencia; y en la otra mitad del sorteo, el sorprendente Guido Conill, que a fuerza de estilo, resistencia, flema y voluntad para triunfar, se ha abierto paso por encima de adversarios que se estimaban de mayor categoría que él—como lo eran Orencio Nodarse y Ernesto Fernández Ordóñez—es probable también que venza a Genaro Suárez, aunque éste, sintiendo que tras él se encuentra la fuerza moral de los detallistas rebelados contra el teléfono, es posible que dé una sorpresa.

El final debe ser entre los dos Marqueses, Carter y Conill y aunque Guido ha mostrado muy buenas condiciones de tennista, carece aún de la experiencia necesaria para vencer a un jugador de la talla de Carter.

Mientras permanecen en suspenso las hostilidades de nuestro Campeonato de Novicios, dado que las tennistas por idénticos motivos se encuentran pendiente del match final de singles entre Julia Morales y Blanca García de Bornn, en Europa acaba de terminar el campeonato de Francia.

TRIUNFO DECISIVO

Triunfadora en los dobles con Elizabeth Ryan, y de manera decisiva sobre Helen Jacobs, su compatriota, en los singles, el éxito final de Helen Wills, hoy señora de Moody, era por todos esperado, pero nunca se creyó, después de la estupenda demostración de Miss Jacobs contra Elia de Alvarez en el round semi-final, que Mrs. Wills Moody lograría derrotar 6 por 2 6 por 1 a quien tanto había afirmado su cartel por su victoria aplastante sobre la simpática tennista española, que evidentemente se encuentra en decadencia.

De todas maneras los Estados Unidos pueden enorgullecerse de que en sus Elenas, la hoy señora de Moody y Miss Jacobs, tiene a las dos tennistas de superior rango en la calificación mundial.

Si el Tío Sam tiene motivos para sentirse satisfecho por la actuación de sus hijas, también merece parabienes Francia. Grandes eran los temores en París respecto al resultado del choque de Tilden con Cochet. «Big Bill» había actuado de manera maravillosa en la Riviera, donde resultó prácticamente invencible; y en los dobles mixtos había vencido Tilden acompañado de la campeón alemana Fraulein Aussem, a Cochet y su compañera Mrs. Bennett Whittings tall, pareja que había triunfado en los mixtos en 1928 y 1929.

CONFIANZA FRANCESA

Pero Cochet y Brugnon conquistaron el campeonato de dobles sobre los australianos Hopman y Willard, tras haber sido eliminados Tilden y su joven pupilo Coen en los primeros rounds por una pareja francesa compuesta por Borotra y Buzelet. Y lo que resultó más satisfactorio aún, tras la derrota de Borotra en cinco sets por Tilden, en el encuentro final de singles masculinos Cochet mostró que sigue siendo el monarca de los courts, perdiendo el primer set 3 por 6 y discutiendo el segundo a brazo partido para ganarlo 8 por 6, asumiendo entonces la posición dominante, no obstante todos los esfuerzos de Tilden, para batirlo en el tercer y cuarto sets, 6 por 3 y 6 por 1.

Con su éxito no solamente se demuestra que eran exageradas las noticias respecto a la mala forma de Cochet, sino que vuelve a renacer la confianza en Francia en sus probabilidades de conservar la Copa Davis. Cochet parece una apuesta segura para triunfar en ambos encuentros de singles y Borotra, tras la resistencia presentada a Tilden, que se estima superior a los jóvenes que integran el equipo americano, se considera que tiene muchas probabilidades para ganar por lo menos uno de sus dos matches de singles, con lo cual conservarán los galos el argentino trofeo donado por el hoy Gobernador de las Filipinas, Mr. Davis.

PAREJAS LIBRES

Un problema más queremos tratar antes de darle término a esta crónica, aunque lo sea un modo ligero, dejando para más adelante hacerlo con detenimiento y mayor esmero.

¿Deben autorizarse parejas de dobles compuestas por tennistas afiliados a distintos clubs?

Creemos que no existe ningún precepto en los estatutos y reglamento de la Unión Atlética y Federación de Lawn Tennis que lo prohiba. Lógico es que tratándose de un deporte de sello puramente individual puedan asociarse dos jugadores siempre que conste su calidad de amateurs, dado que por su victoria no es el club a que están afiliados, sino ellos en particular, quienes conquistarán los laureles.

Además, es por todos conceptos conveniente abrir la mano para que sea posible la formación de parejas idoneas, que contribuyan al progreso tennístico de Cuba y al engrandecimiento en el campo internacional, sin obligar al deporte a entrar por el férreo molde del partidarismo de los clubs.

EL PORVENIR

Por el momento, son muy reducidas las parejas de calibre que pueden formarse por ser exiguo el número de cultivadores del aristocrático deporte de la raqueta, pero el día llegará en que este número aumente, y entonces se apreciará lo conveniente que resulta darle margen al tennista para que busque al compañero con que mejor se identifique en su carácter y estilo de juego, exigiendo únicamente la Unión que sean verdaderos amateurs los componentes de las parejas.

Nada en definitiva ha acordado la Federación para la admisión de parejas compuestas por atletas inscritos por distintos clubs, pero se ha tratado en principio el problema, y por conducto de la autorizada palabra de Enrique Fernández, secretario de la Unión Atlética y de la Federación de Lawn Tennis, se ha afirmado que la Unión no se opondrá en absoluto a la medida, y el Comité Ejecutivo de la Federación está unánimemente de acuerdo en autorizar las parejas libres.

Habiéndose dado el paso progresivo de las parejas libres; el siguiente es conseguir que en los campeonatos nacionales compitan los atletas libres, por ser el tennis un deporte individual, siendo verdaderamente exiguo el número de los jugadores que pudieran ser catalogados como profesionales.

SPORTFOLIO

El pitcher Frey, de los Rojos de Cincinnati, es derecho para pitchear y batear. Fué comprado durante el invierno al club New Orleans, de la Liga del Sur.

El cambio realizado en estos días entre Rojos y Gigantes parece favorecer a los dos clubs. El Cincinnati ha adquirido un buen pitcher en Larry Benton y un infielder muy útil en Crawford. Critz redondeará el infield de los Giants y Pete Donohue ha de ganar muchos games también.

Babe Ruth bateó 29 jonrones el último año que jugó en el Boston Red Sox. El batting average más alto que ha alcanzado Phil Todt, en la Liga Americana, es de .278. Todt juega desde 1924 la primera base del Boston.

El número de bases que un corredor puede ganar cuando se hace una mala tirada a la inicial depende de la regla que se haya acordado entre los capitanes de los equipos contendientes a ese respecto.

Los Reds de Cincinnati pagaron 7,500 pesos al San Luis Americano por los servicios del pitcher Ogden.

Los clubs de las Grandes Ligas deben reducir el número de sus jugadores hasta el límite de 25, antes del 15 de junio.

El pitcher Pffefer pitcheó con el Boston Nacional en las temporadas de 1906, 1907, 1908 y 1909.

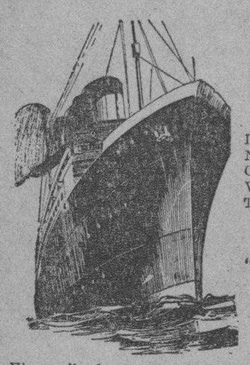

WHITE STAR LINE
RED STAR LINE
ATLANTIC TRANSPORT LINE
PANAMA PACIFIC LINE

International Mercantile Marine Co
NEW YORK, SOUTHAMPTON, CHERBOURG, PLYMOUTH, LIVERPOOL, LONDON, QUEENSTOWN, BOULOGNE, AMBERES.
Son las lineas predilectas de la Sociedad Cubana.

"MAJESTIC"
"OLYMPIC"
"HOMERIC"
"BELGENLAND"

El orgullo de nuestra flota y su renombrado servicio que admira el Mundo entero.

ADRIATIC, CEDRIC, ALBERTIC, PANNLAND, LAPLAND, MINNETONKA, MINNEWASKA y MINNEKAHDA
hacen un conjunto popular y su servicio de CAMARA y TERCERA TURISTA incomparables.

"VIRGINIA" 33.500 toneladas
"CALIFORNIA" 32.450 toneladas
"PENNSYLVANIA" 26.700 toneladas

LUJO, CONFORT, SEGURIDAD Y RAPIDEZ
SERVICIO FIJO QUINCENAL NETRE LA HABANA Y NEW YORK Y HABANA CALIFORNIA VIA CANAL DE PANAMA.
Agentes Generales:
THE WEST INDIES SHIPPING & TRADING Co.
Wm. H. SMITH, Presidente.
OBISPO 75. HABANA. TELF. A-7322

VAPORES ALEMANES
"YORCK"-"SEYDLITZ"
SALIDAS MENSUALES
HABANA
ESPAÑA
FRANCIA
ALEMANIA
LLOYD NORTE ALEMAN
COMODIDAD - SERVICIO - ECONOMIA

PROXIMAS SALIDAS
JUNIO 14 JULIO 14 AGOSTO 10

HACIENDO ESCALA EN
VIGO, CORUÑA, GIJON, BOULOGNE Y BREMEN

A. C. Fabricius y Ca. S en C
Agentes Generales:
Pasajes de Cámara: OBISPO 28. A-3455
Pasajes Tercera: AMARGURA 1. M-8066
Fletes:
OFICIOS 18. M-8082. M-3951.

COMPAÑIA DEL PACIFICO
(The Pacific Steam Navigation Company)

VAPORES CORREOS INGLESES
El magnífico trasatlántico de 25.500 toneladas de desplazamiento
"OROPESA"
Saldrá de la Habana el día 18 DE JUNIO, admitiendo pasajeros de todas las clases para VIGO, LA CORUNA y SANTANDER, LA ROCHELLE-PALLICE, PLYMOUTH y LIVERPOOL.
Estabilidad, Confort, Rapidez y Seguridad inmejorable SEGUNDA TURISTA
TERCERA SUPERIOR, fumador, salón de conversación y de música, magnífico comedor, opción al pasajero de escoger su camarote, marcándose en el billete de pasaje.

A Europa
Vigo, Coruña, Santander, La Pallice, La Rochelle, Liverpool
Vapor Oropesa, 18 Junio
" Orbita, 29 Junio
" Oroya 16 Julio
" Orcoma 30 Julio
" Orduña, 3 Septbre.

A Centro y Sur de América
Vapor Orcoma, 15 Junio
" Ebro 18 Junio
" Essequibo 16 Julio
" Orduña. 20 Julio

NEW YORK, IDA Y VUELTA $130.
Con derecho a retornar diariamente por tren "Havana Special"
VIA KEY WEST
Vapores "EBRO" 3 de Junio y "ESSEQUIBO" 1o. de Julio
SERVICIO DE VAPORES A
España, Francia, Inglaterra, Perú, Chile, Argentina, Uruguay Brasil, Colombia, Venezuela, Guatemala, Costa Rica, Nicaragua Salvador, Honduras, Ecuador, Bermudas, New York.
PROXIMAS SALIDAS
Para informes generales, reservaciones, fletes, etc.
AGENTES GENERALES:
DUSSAQ Co. Ltd.
PALACIO DEL CENTRO ASTURIANO
Teléfonos: A-6540 y A-7218.—Habana.

EL HERSHEY SPORT CLUB DERROTO AL TEAM "ACADEMICO"

Con un batting rally en el inning de apertura aseguraron la victoria del game

El formidable conjunto del Hershey Sport Club obtuvo el pasado domingo un facilísimo triunfo frente a los chicos de la Academia Morales. Y al igual que en otros choques, los representantes del pueblo de Hershey jugaron con mucho team work, demostrando una vez más encontrarse en magníficas condiciones para hacerle frente a los demás clubs que se disputan el championship Inter-social.

El nuevo manager del Hershey, el popular Biégo, inició el juego con Mérida pero a partir del tercer inning utilizó los servicios del pequeño Félix Hernández, quien pitcheó una pelota de primera clase, habiendo dejado a sus contrarios en siete hits y dos carreras en seis innings que estuvo en el box. Debemos también decirle a los lectores que casi todos los hits que le conectaron al hurler hershiano fueron después que habían dos outs en la anotación.

El match fué del todo interesante a pesar del gran carreraje obtenido y el Hershey logró asegurarlo desde el primer acto, cuando se anotó un racimo de cinco carreras. En este bonito rally fué factor importante el hitting de los muchachos de Hershey que están bateando con la precisión y oportunidad que se requiere en el Emperador de los Deportes.

Estalella y Paituvi tuvieron un día grande en el bat habiéndose anotado cada uno un home run. Además anotaron dos y tres carreras respectivamente y también jugaron sus posiciones con mucha pimienta.

F. González desarrolló también un buen juego en el short stop y el catcher de los chocolateros G. González realizó una labor digna de encomio secundando las formidables curvas de Félix Hernández.

De los jóvenes "académicos" no podemos mencionar nada debido a que se presentaron a jugar en una forma verdaderamente deplorable.

Antes de darle fin a estas mal trazadas líneas quiero darle por medio de las planas deportivas de este DIARIO mis más expresivas gracias al Presidente del Hershey Sport Club el distinguido y siempre atento caballero señor José Cuervo, por las atenciones y finezas de que fuí objeto con motivo de mi visita a ese hermoso y simpático pueblo.

PEPE RUBIO.

Para más detalles del choque, a continuación damos el score:

HERSHEY

	V	C	H	O	A	E
E. del Sol, lf.	5	1	2	3	0	0
A. Paituvi, rf.	6	3	3	0	0	0
A. Alvarez, cf.	5	4	3	0	0	1
R. Estalella, 3a.	5	2	1	2	1	0
A. Mirabal, 1a.	6	3	4	7	0	0
F. Hernández, 2a.	6	1	3	3	3	0
F. González, ss.	4	1	1	2	3	0
G. González, c.	6	2	3	10	1	0
R. Mérida, p.	1	0	0	0	0	0
F. Hernández, p.	4	2	1	0	1	0
Totales.	48	19	21	27	9	1

A. MORALES

	V	C	H	O	A	E
M. Lafuente, lf. rf.	4	1	1	3	0	0
E. Rovirosa, ss. y lf.	4	0	1	1	1	1
L. Acosta, rf, 2a.	4	0	1	1	1	0
J. Herrera, c.	3	0	0	4	1	1
I. Ramirez, 3a. cf.	3	0	0	2	1	2
A. Naverán, cf.	4	0	1	2	0	0
G. Curvelo, 2a., ss.	4	1	1	5	3	1
B. Barreras, 1a.	1	0	0	5	0	2
A. Navarro, p., 1a., p.	3	0	1	4	3	2
T. Padilla, p.	2	0	1	0	2	0
Totales.	32	2	7	27	13	9

ANOTACION POR ENTRADAS

Hershey.	5	0	0	0	1	3	3	1	1	—19
Morales.	0	0	0	0	0	0	2	0	0	— 2

SUMARIO:

Home runs: R. Estalella, A. Paitovi.
Two base hits: F. González, G. Curvelo G. González, E. del Sol.
Carreras producidas por los bateadores: A. Alvarez (2) R. Estalella (2) G. González (1) A. Paituví (3) A. Mirabal (2) F. Hernández (2) T. Padilla (1) E. Rovirosa (1) E. del Sol (1).
Bases robadas: A. Mirabal (3) A. Alvarez (3) I. Remirez (1) E. del Sol (1) Hernández (1) F. González (1).
Double plays: A. Navarro A G. Curvelo A B. Barreras E. Rovirosa A G. Curvelo A B. Barreras F. González A F. Hernández A A. Mirabal.
Struck outs: A. Navarro (2) R. Mérida (3). F. Hernández (5). T. Padilla (2).
Bases por bolas: A. Navarro (5) R. Mérida (3) F. Hernández (3).
Wilds: 1 A. Navarro.
Tiempo: 2 horas 45 minutos.
Umpires: M. Guerra (home). Calvo (bases).
Anotador: Francisco Serrano.

TOPICOS FUTBOLISTICOS

A Cargo de PETER

Las opiniones del entrenador del Real Madrid, Lipo Hertza, y las del Capitán del mismo equipo Quesada, no pueden desmeritar el hermoso triunfo conquistado por quienes han paseado victoriosamente las sedas deportivas del Athletic bilbaíno por toda España. Los madrileños perdieron con los bilbaínos en San Mamés, en Barcelona y ¡en Chamartin!

LA JUVENTUD ASTURIANA PREPARA UN HOMENAJE AL GRAN AVELINO SUAREZ

AL entrenador del Real Madrid, Lipo Hertza, parece que se la ha perdido la de pensar desde que Lafuente rubricó el Campeonato de España para los Leones del Norte al marcar el tercer goal en el match del domingo en el Stadium de la Exposición de Barcelona. El día antes del match el citado húngaro tenía todas sus esperanzas en Rubio, pero después de la derrota, se tornaron las tortas y entonces dijo algo que poco favor le hace a un jugador. Hertza confiaba en Rubio y Hertza atribuyó a Rubio la derrota. Rubio parece que lo era todo en el Real Madrid. Un equipo que confía sólo en un hombre en un juego como en el futbol, que la piedra angular es el conjunto, está perdido.

LA culpabilidad del segundo goal del Athletic la tiene el árbitro Camorera, pues sancionó el tanto después del tiempo reglamentario, según lo afirman los jueces de línea. Estas palabras que son poco más o menos la del entrenador de los "merengues" madrileños, resultan infantiles. El Reglamento autoriza al árbitro para jugar más tiempo del que marcan las Reglas si es que en su opinión se ha perdido algún tiempo en los incidentes del match. Además, ¿se le prohibía a los madrileños anotar goals en ese tiempo de más A juzgar, pues, por las manifestaciones post partido, entendemos que ha sido un merecido triunfo el alcanzado por los bilbaínos frente a los chicos del Capitán Quesada.

INDUDABLEMENTE que entre los inconformes con la derrota, no sólo se cuenta el entrenador madgyar, forman legiones. El mismo Capitán Quesada, repitió el disco de casi todos los Capitanes que salen derrotados: "De los jugadores contrarios, el que más me gustó, fué el árbitro". Agregó que no merecían perder después de la superioridad demostrada. Pero es que al hombre de los galones madridistas se le ha olvidado parece que el mejor equipo no es el que más bonito juega, sino el que más goals anota. De ser como lo quiere Quesada, los nombres de los equipos del Sur de España llenarían con sus nombres el Palmares del Campeonato de Futbol de España. ¡Oh la suave gallardía del Sevilla!...

RECALCO Lezcano a la hora del pataleo, que jugaron diez veces más que los bilbaínos y que así lo tendrá en cuenta la afición catalana a pesar de haber estado, en sus simpatías, contra los madrileños. El que no se consuela, es porque no quiere, pero más que todas esas palabras hubiera valido un sólo goal antes de que los bilbaínos consiguieran el suyo. En lo único que tienen razón los inconformes es en hablar de la actitud del público, pues como muy bien dijo Quesada, ello influyó en la moral del equipo. ¿Pero acaso tienen la culpa de esto el árbitro o los jugadores del Athletic? El que no hayan tenido las simpatías del público no ha sido culpa más que de los catalanes... o de los madrileños.

ONCE veces han ganado los bilbaínos el Campeonato y diez veces poco más o menos habrán tenido que oir desahogos como los que se oyeron y publicaron sobre el match del domingo. Tal vez si el mismo fenómeno que se habrá registrado, pero a la inversa, cuando los madrileños le ganaron el Campeonato a los norteños en los años de 1905, 1906, 1907 y 1908. En aquella época se jugó siempre en Madrid, y como es natural ¡lo que habrán dicho los parciales del equipo de Bilbao del público de la región centro! Por eso, lo mejor es no hacer caso de esas opiniones. Los fanáticos morirían de rabia si no pudieran echar la culpa de la derrota de su equipo a algún elemento que no sea el equipo contrario.

NO hay mejor cosa para evitar todo eso, que hacer lo que hicieron los bilbaínos en el año 1903: Que fueron a Madrid a jugar la final del Campeonato de España con el equipo local y le ganaron, ¡oh, casualidad!, con el mismo score que el domingo en Barcelona: 3x2. El Athletic bilbaíno demostró éste mismo año, en la competición del Campeonato de la Liga, su calidad como equipo de primera línea al terminar esa justa sin perder un solo partido. Y un equipo que pasea su bandera deportiva por toda España airosamente se pone al margen de cualquier comentario tendencioso, pues ni necesita para meter goals de las simpatías del público ni de la ayuda de los pobres referees.

Repetimos aquí lo que hoy en día corea la muchachada bilbaína cada vez que ve pasar a cada uno de los vizcaitarras campeones por partida doble:

"Alirón, alirón...
el Athletic, campeón".

Once Veces Campeón

El Athletic de Bilbao ha jugado diecisiete finales del Campeonato de España, ganándolo once veces, una de ellas, en 1904, sin lucha. Este es el mejor documento que pudiera esgrimirse en contra de las opiniones de algunos "madridistas" en el sentido de que fué el árbitro Camorera quien ganó el juego:

Año	Población	Campeón	Finalista	Result.
1902.....	Madrid	Athletic	Barcelona	2 por 1
1903.....	Madrid	Athletic	Madrid	3 por 2
1904.....	Madrid	Athletic	.....	.....
1905.....	Madrid	Madrid	Athletic	1 por 0
1906.....	Madrid	Madrid	Athletic	4 por 1
1907.....	Madrid	Madrid	Athletic	1 por 0
1908.....	Madrid	Madrid	Athletic	3 por 0
1910.....	San Sebastián	Athletic	Vasconia	1 por 0
1911.....	Bilbao	Athletic	Español	3 por 1
1913.....	Madrid	Racing	Athletic	1 por 0
1914.....	Irún	Athletic	Español	2 por 1
1915.....	San Sebastián	Athletic	Español	5 por 0
1916.....	Barcelona	Athletic	Madrid	4 por 0
1920.....	Gijón	Barcelona	Athletic	2 por 0
1921.....	Bilbao	Athletic	A. de Madrid	4 por 1
1923.....	Barcelona	Athletic	Europa	1 por 0
1930.....	Barcelona	Athletic	Real Madrid	3 por 2

Unamuno, Lafuente y Rubio

He aquí las caricaturas de equipiers que marcaron los goals en el partido jugado el domingo en el Stadium de la Exposición en Barcelona, en opción al Campeonato de España entre el Athlético de Bilbao y el Real Madrid. Rubio marcó los dos tantos madrileños y Unamuno dos de los tres norteños.

El día primero de Diciembre del año pasado, que jugaron Athletic de Bilbao y Real Madrid en el Campo de San Mamés, en opción al Torneo de la Liga, ganaron también los norteños 2x1 a pesar de la baja forma de juego en que se encontraban entonces Lafuente y Gorostiza, los puntales más fuertes hoy en día de los Leones del Norte.

Y en el segundo juego de la misma competición, celebrado ¡en Chamartín!, los bilbaínos volvieron a ganarle a los madrileños, ocho días después que éstos habían derrotado a los amos del Campo de Las Corts, también por 3 a 2.

¡A qué, pues, esa rabia, majá!...

Apenas sonó el clarín anunciando la marcha de Avelino Suárez, quien tras doce años de ausencia de la tierrina ha sentido deseos de volver a abrazar a los viejos, corretear como en los años infantiles por las calleyes de su Xixon, aspirar la brisa del mar en la playa de San Lorenzo y comer fabes en casa del Roxu, las Secciones de Sport y Recreo y Adorno, reunidas han acordado tributar un homenaje, al pequeño Gijonés, que tan merecido se lo tiene.

No en baide los bravos toros defienden con calor y aman con pasión vehemente su insignia, y ello es debido a que en Juventud no se pierde la ocasión de testimoniar el afecto y el cariño a los que cumplen.

Se va Avelino, esta fué la noticia y enseguida surgió la idea de tributarle el homenaje. Consitirá éste en una espléndida y monumental verbena que se efectuará la noche del sábado siete de Junio en el Stadium Polar escenario de sus recientes triunfos.

Avelino, hombre modesto, caballeroso y callado recibirá en esa noche el testimonio de cariño y adhesión de toda la muchachada de la briosa y gentil Juventud Asturiana.

El Comité de Damas ha ofrecido su cooperación, y como la ha ofrecido ha comenzado sus trabajos, para que el éxito corone el propósito.

Dentro de breves días daremos a conocer el programa bailable cuya ejecución se encontrará a cargo de una afamada orquesta y un sexteto.

Una noche llena de delicias, para rendir tributo de cariño a quien merecidamente lo tiene conquistado.

¡Cuidado chacos, voy pallá!

COLEGIOS, CLUBS, SOCIEDADES
SUS BOTONES EMBLEMAS
ESMALTES FINOS DUPLICANDO SU PROPIO DISEÑO

100 por.	$ 55.00
200 "	" 84.50
300 "	" 107.00

TENEMOS ADEMAS DISEÑOS ADAPTABLES CON ESMALTES, PROPIOS PARA PEQUEÑAS CANTIDADES:

12 a	$ 0.90
24 a	" 0.80
36 a	" 0.65

MEDALLAS PARA TODO SPORT

Doble frente oro.	$ 2.50
Un solo frente oro.	" 2.00
Plata Ley.	" 2.50
Bronce.	" 1.00

SOMOS SURTIDORES EXCLUSIVOS DE:
Unión Atlética
Liga Base Ball Amateur
Liga Intercolegial
Country Club Habana
Segundos Juegos Deportivos.

B. J. del Riesgo
Virtudes 79
1 d—1-2-3 Jun.

¡Modernícese Usted!

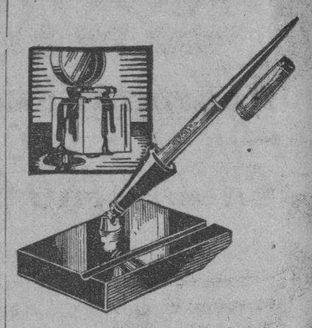

Antes, había que tolerar los tinteros; pero ahora los hace innecesarios el Juego de Escritorio Parker. La maravillosa pluma-fuente Parker Duofold contiene su propio depósito de tinta y se ajusta a una bella base. Así, siempre está a mano, lista para usarse, y ante los ojos.

Y puede, además, transformarse de modo que se ajuste al bolsillo. Comprándola, se adquieren dos plumas por el precio de una.

14

Distribuidores:
Unión Comercial de Cuba, S. A.
Obrapía 93, Habana

Parker Duofold
Juegos de Escritorio

LOS BARROS
desaparecen mágicamente con el nuevo remedio llamado Upsikin, en forma de Pastilla innocua y fácil de tomar. Elimina todas las impurezas de la sangre tan rápidamente que los barros suelen desaparecer en 24 horas. Upsikin puede obtenerse en las principales boticas.

¡Cuánto le Cuesta a la Mujer!
¡Qué cara le cuesta a la mujer una menstruación irregular y dolorosa! Su rostro se arruga, su mirada pierde el brillo, su personalidad carece prónto del hechizo que atrae y retiene a los hombres!
No pague tan alto precio. Tome la Nueva Salud de Reno. Ese tónico, que contiene hierro, estimula los órganos y convierte la menstruación en una función normal y sin dolor. Fortifica la sangre y da vitalidad y energía al cuerpo. No se exponga a tantos males y sufrimientos. Tome
NUEVA SALUD DE RENO
EL TÓNICO DE LA MUJER

El Secreto de la Salud de las Encías

... Recuerde que 4 de cada 5 personas sufren por negligencia

Por negligencia o descuido, cuatro de cada cinco personas pasadas de cuarenta años son víctimas de piorrea. Esta temible infección empieza por debilitar y hacer sangrar las encías y acaba por arrebatar toda la salud.

Mantenga sus dientes limpios, blancos y sanos, acepillándose la dentadura por la mañana y por la noche con FORHAN'S para las encías. Los dientes se conservan así firmes y en buen estado, protegidos contra los ácidos que causan la caries.

Comience hoy mismo a usar FORHAN'S para las Encías. Logre que su familia haga otro tanto, usando con regularidad este agradable dentífrico, que mantiene, al mismo tiempo, los dientes sanos y resplandecientes.

Forhan's—para las encías
NO ES SÓLO UNA PASTA DE DIENTES; IMPIDE Y COMBATE LA PIORREA

M.E.C.D. 2016

Hay que precaver a los niños contra el estreñimiento, tanto más cuanto que rara vez lo confiesan. Cultívese la saludable costumbre de darles de vez en cuando este laxativo suave, refrescante y seguro.

"SAL DE FRUTA" ENO

Marca de ENO'S "FRUIT SALT" Fábrica

HERMAN SIGUE DE LEADERS ENTRE 6 LOS DE LA FAMA

DEL AMBIENTE AMATEUR

Comentarios al margen del conflicto surgido entre la Unión Atlética de Amateurs y la Liga Inter Social

(Por Pedro Galiana)

Algo está oliendo a podrido otra vez en el seno del amateurismo local. La Unión de Amateurs,—máximo organismo de los aficionados en Cuba, único capacitado para responder ante la Federación Internacional de atletismo, el Comité Olímpico Internacional, y la Unión Atlética Americana, de la condición de aficionados de nuestros jóvenes deportistas,—y la Liga Inter-social de Amateurs, joven agrupación deportiva que ha servido de base para la fomentación de los deportes en los últimos tiempos, se están tirando otra vez los trastos a la cabeza.

La Unión Atlética en un jugoso alegato, lleno de considerandos y resultandos, dice que en la Liga Inter-social están compitiendo atletas cuya condición amateur ha sido puesta en duda por ellos, al extremo de que algunos han sido objeto de descalificaciones y otros de suspensiones indefinidas. Y termina fijando un plazo para los atletas que ella considera todavía puros y libre de toda culpabilidad anti-amateur para que retornen al seno de la Unión, so pena de ser también descalificados, y por ende, eliminados para siempre para competir en justas internacionales que como las Olimpiadas mundiales y los Juegos Deportivos Centro-Americanos, nos están permitiendo elevar nuestro cartel deportivo ante las naciones extranjeras.

Por su parte la Liga Inter-social, después de haber considerado como ataque injusto el alegato unionista, riposta al mismo señalando una serie de atletas de la Unión como profesionales, y asegura que en el máximo organismo están compitiendo atletas que han sido descalificados por ellos por faltas de caballerosidad.

Una carta del doctor Gregorio Guas, presidente de los inter-sociales, rompió el fuego contra el alegato unionista, y después surgió una rápida reunión en la que los miembros del más joven de los dos organismos, no sólo hizo suya las declaraciones epistolares de su presidente, sino que designó una Comisión para que redactase una declaración de principios.

Hemos leído detenidamente el alegato de la Unión y la declaración de principios de los Intersociales, y nos parece por ellos que las dos entidades parecen listas para dirigir se un fuego graneado, que sin ceder un ápice en sus puntos de vista no sólo no conducirá a ningún resultado sino que servirá solamente para que ambas continuen luchando abiertamente, y disputándose los atletas como si fuesen artículos útiles en realización.

De insistir la Unión Atlética en su acuerdo del viernes último, más de cien atletas de verdadero valor y muchos que por empezar ahora pueden considerarse futuras glorias para nuestras cruzadas deportivas internacionales, serán descalificados como aficionados; y aunque la Liga Inter-social diga que no reconoce autoridad alguna al máximo organismo, es lo cierto, que en virtud de ese acuerdo, sus atletas corren el riesgo de convertirse en pérdidas totales para la formación de los equipos que puedan representar a Cuba en competencias internacionales, futuras pues si la Unión Atlética no los acredita como amateurs,—y una vez descalificados ya no podrán aparecer jamás en los Juegos Deportivos Centro-Americanos, pues en esos eventos no pueden competir atletas rehabilitados,—tendrán que limitar su actuación deportiva a competir en las justas locales, cosa que sólo beneficiaría a los clubs en donde ellos militasen. La nación perdería una hermosa colección de muchachos que podrían proporcionarles muchos puntos en los eventos internacionales, y el mismo atleta tendría que conformarse con el máximo ideal de ganar solamente un primer lugar en un evento local.

El alegato de la Unión, pues, va dirigido directamente a la Liga Intersocial, que se ha nutrido en los últimos tiempos de atletas unionistas, que por no querer permanecer un año inactivos o por que sus clubs no compiten en base-ball, como sucede con los muchachos de la Policía, han dado el salto de Liga, sin tener en cuenta para nada el artículo 73 del reglamento de la Unión, ni ese otro más importante que los declara inelegibles para competir como amateus de aparecer en un mismo deporte con atletas descalificados por la Unión.

Sin negar que en su seno hay atletas que han competido en campeonatos profesionales de base-ball o contra jugadores profesionales,—por lo menos en la declaración de principios que leímos ayer no vimos nada de eso,—la Liga Inter-social deja entrever que si en sus filas hay atletas de esa categoría, en la Unión los hay también en abundancia, y hasta el domingo por la noche señalan 51 que son precisamente las figuras más notables del campeonato que está celebrando actualmente la Unión bajo la dirección de la Liga Nacional de Amateurs.

La Unión contestará probablemente pidiendo a los intersociales que señalen las causas en que ellos se basan para considerar profesionales a esos 51 atletas, y hasta la Comisión de Investigación del máximo organismo, para contribuir a la revolución formada, pedirá datos a la directiva inter-social. Esta contestará que ellos no tienen que delatar a nadie y que la Unión debe actuar de oficio en estos casos. Se celebrarán prolongadas y frecuentes reuniones, se hablará y se discutirá mucho, se publicarán nuevas declaraciones de principios y nuevos considerandos y resultandos, y al final, si la Unión no consigue lo que se propone, que es lo que ellos llaman «depuración del amateurismo local», acabará por mantener su acuerdo.

TRIUNFO EN BASKET EL DEPORTIVO ASTURIAS

Derrotó al conjunto junior de los chicos Detallistsa con score de 22 por 19

El quinteto novicio del Club Deportivo Asturias conquistó anteanoche su primer triunfo de la temporada veraniega derrotando al equipo junior de los Detallistas con la apretada anotación de 22 por 19.

Este encuentro, efectuado en el floor de los Astures en la calle de Estrella y Subirana reunió un contingente numeroso de fanáticos y lindas fanáticas, lo que sirvió para demostrar una vez más el entusiasmo basketbolístico que existe por esos lares.

Los dos teams jugaron bastante bien, a tal extremo que finalizando el segundo half empataron por dos veces el score en 16 por 16 y 18 por 18 motivando estos empates gran nerviosismo entre los fanáticos, hasta que el triunfo cayó del lado del Asturias por sensacionales goals de Tejero y Armesto.

El conjunto novicio del Deportivo Asturias pujó mucho y mayormente debe su triunfo a la magnífica dirección de su joven coach el popular Vicentico Palmieri, quien seleccionó los players que habían de integrar el equipo.

Para más detalles a continuación damos el score del encuentro.

DEPORTIVO ASTURIAS

	Fig.	Fog.	FC.
Armesto F.	3	0	2
Sola F.	0	2	2
Suárez F.	1	0	1
Linares F.	0	0	0
Montes de Oca C.	3	0	0
Tejero G.	2	0	2
Sigler G.	0	0	1
Faria G.	0	2	0
Totales	9	4	8

DEPENDIENTES

	Fig.	Fog.	FC.
E. Echevarría F.	5	2	2
Martín F.	1	0	0
Diana F.	0	0	2
Bonet F.	0	1	1
Alfonso F.	1	0	0
Calvo G.	1	0	2
Sesma G. O.	0	0	2
Echevarría G.	0	0	0
Valdés G.	0	0	0
Totales	9	3	5

Referee: M. Cruz.
Time Keeper: R. Comas.
Anotador: René.

LA LIGA DEL SUR-ESTE

Los resultados de los juegos efectuados ayer en el circuito de la Liga del Sur-Este son los que a continuación van:

Montgomery le ganó al Pensacola 5x4; Tampa al Columbus 2x1 y Selma y Jacksonville se dividieron los honores en double-header, ganando el primero el Selma, por la mínima anotación (1x0) y perdiendo el segundo 3x2.

NO FALTARON LOS FANATICOS ANOCHE AL FRONTON JAI ALAI

Y en cuanto se tocó el himno, salieron los peloteantes de todos los prólogos, a pelotear, tan campantes; los blancos, Salazar y Escarza, contra los azules, Esquivel y Solá; bien peloteada la entrada se dieron varios empates de los que no alarman en la primera decena Luego salieron peloteando y dominando la situación los dos blancos hasta ponerse a una altura que presagiaba un gran triunfo para ellos; pero vino el tío con la rebaja, en forma de los dos azules, y la hecatombe; algo peor que el diluvio; lo empatan en 22 y se lo llevan para el cuarto cuando los blancos, estupefactos, se quedaban en 23 Boletos a $2.40.

Primera quiniela, sencilla; Aristondo. Boletos a $5.20.

Quiniela combinada: de Aristondo y de Arenas. Boletos a $18.00.

Poco más tarde los que cobraron y los que no cobraron la quiniela, concurrían atentos al paso del peloteo del segundo, que debatían, los blancos Oscar y Ecenarro, contra los azules Onaidia y Berrondo. Oscilamos. Primero nos gusta azul, después blancos; luego blanco y azul yp or último ni azúl ni blanco; el dinero sale a la par. Pelotean ocho tantos buenos; primer empate en cuatro, que se repite en cinco y paren ustedes de contar. Luego los dos blancos juegan bien; Ecenarro mejor que Oscar y Berrondo hasta se defiende bien; pero como si no; porque Onaidia ni entra ni saca, ni mete una en la cesta, no está colocado nunca, ni sirve para nada; un bloof como delantero para estos partidos; su fatalidad fué el desastre, pues a pesar de la defensa que hizo Berrondo, no pasaron de dieciséis. Un lunático más; Onaidia. Boletos a $2.80.

Quiniela. Ferrer. Boletos a $15.20.

Quiniela combinada: Ferrer y Oscar. Boletos a $50.00.

Y vayan ustedes con Dios y que ustedes descansen, que dijeron los del tercero del lunes, que salieron a pelotear los blancos, Juanito y Casaliz contra los azules Aguiar y Trecet Menor. Y, peloteando bien y alternando los dos pares en el ataque y en la defensa lo empataron varias veces en la primera decena y varias veces en la segunda; la última en 19; en la tercera los dos azules ingresaron la cuchilla y allí fueron degollados los dos blancos que no pasaron del tanto 26. Boletos a $2.80. Buen tercero.

F. Rivero.

LAS GENTES BIEN FUERON ANOCHE AL "H. MADRID"

Alí y José Mary contra los azules, Trujillo y Buendía menor; que peloteando severamente con la gravedad y el brío elocuente de cuatro profesionales, lo empataron en una, nueve, diez, once, catorce, quince, dieciséis, veintitres y veinticuatro; empates que sancionaron los aplausos. En la decena final vencieron los dos azules, que dejaron a los contrarios en el tanto 25. Boletos a $1.80.

Primera quiniela, sencilla; Emilio a $2.80.

Quiniela combinada: Emilio y Cubota. Boletos a $12.00.

Contendieron en el segundo los blancos, Sarmiento y Guesala, contra los azules Uria menor y Labat mayor.

Segunda quiniela, sencilla, de Guesala a $4.60.

Quiniela cmbinada: de Guesala y de Gayarre. Boletos a $24.00.

Y le entramos como fanáticos impenitentes que somos al tercero y final de la noche, brillante del lunes; que salieron a disputar los blancos Juan y Gil, contra los azules Zubizarreta y Josechu, y en la iniciación de peloteo marcharon a la par con Londres por los tantos uno, dos, tres y seis. Después dos tandas, las dos muy bien y bravamente peloteadas; pero sin emoción, sobresalto y salto mortal; triunfando los blancos, que completaron los que se pagan en la taquilla, cuando los azules se anotaban los veintisiete, que siempre son honorables. Boletos a $2.60. No hubo más.

PROGRAMA OFICIAL PARA LA FUNCION DE HOY MARTES, A LAS TRES DE LA TARDE

Primer partido, a 30 tantos:

Vallejo Menor y Echanique, blancos, contra Montes Menor y Quisasola, azules.

A sacar blancos y azules desde el cuadro once.

Primera quiniela a 6 tantos:

Torres, Guezala Menor, Constante, Montes Menor, Vallejo Menor y Guisasola Menor.

Segundo partido, a 30 tantos:

Andrés y Gayarre, blancos, contra Uria Menor e Ibarlucea, azules.

A sacar blancos y azules desde el cuadro catorce y medio.

Segunda quiniela, a 6 tantos:

Ibarlucea, Uria Menor, Andrés, Guisasola, Labat Mayor y Guezala.

Tercer partido, a 30 tantos:

Zubizarreta y Furquet, blancos, contra Juan y Gil, azules.

A sacar todos del cuadro catorce y medio.

PROGRAMA OFICIAL PARA LA FUNCION DE HOY MARTES, A LAS OCHO Y CUARTO DE LA NOCHE

Primer partido, a 30 tantos:

Trujillo y Buendía Menor, blancos, contra Constante y José Mary, azules.

A sacar los blancos del cuadro catorce y medio y los azules del cuadro catorce.

Primera quiniela, a seis tantos.

Montes Mayor, Emilio, Cubota Mayor, Zubizarreta, Josechu y Gil.

Segundo partido, a 30 tantos:

Sarmiento y Azpeitia, blancos, contra Pascau y José Luis, azules.

A sacar los blancos del cuadro catorce y medio y los azules del cuadro catorce.

Segunda quiniela a seis tantos:

Pascau, Azpeitia, Sarmiento, Buendía Mayor, Gayarre y Antonio.

Tercer partido, a 30 tantos:

Juan y Velazco, blancos, contra Alí y Josechu, azules.

A sacar blancos y azules desde el cuadro catorce y medio.

Los Jonroneros

JONRONES DE AYER

Hafey, Cardenales	1
A LA CABEZA	
Ruth, Yankees	16
Wilson, Cubs	16
Berger, Braves	14
Klein, Phillies	13
Herman, Robins	12
Gehrig, Yankees	11
Foxx, Atléticos	11
TOTALES POR LIGA	
Nacional	232
Americana	185
Gran total	417

Frontón Jai Alai

PROGRAMA OFICIAL PARA LA FUNCION DE ESTA NOCHE, A LAS OCHO Y CUARTO

Primer partido, a 25 tantos.

Morales y Arrondo, blancos, contra Román y Lizárraga, azules.

A sacar ambos desde el cuadro nueve y medio.

Primera quiniela, a 6 tantos.

Aguiar, Lizárraga, Paco, Trecet Menor, Juanito y Salazar.

Segundo partido, a 30 tantos:

Taboada y Eusebio, blancos, contra Ferrer y Areitio, azules.

A sacar blancos y azules desde el cuadro nueve y medio.

Segunda quiniela, a 6 tantos:

Taboada, Eusebio, Onaindia, Ferrer, Areitio y Segundo.

Tercer partido, a 30 tantos:

Uriona y Mateo, blancos, contra Arana y Aristondo, azules.

A sacar ambos desde el cuadro nueve y medio.

Los Seis de la Fama

Los bateadores de los Seis de la Fama permanecieron silenciosos ayer como día de descanso en el agenda de ambas ligas, no estando anunciado más que un juego y siendo Frank O-Doul el único que oficialmente vió un juego de pelota; y para eso se lo pasó sentado en el banco cuidando de lesiones leves que le imposibilitaron el tomar parte en él, y presenció como los suyos derrotaron al San Luis por nueve a seis. Como resultado Babe Herman mantuvo su posición en primer lugar con 417 de promedio.

SITUACION ACTUAL

	J.	V.	C.	H.	Ave.
Herman, Robins	40	163	45	68	417
Waner, Piratas	34	123	25	49	398
Rice, Senadores	41	174	46	69	397
O-Doul, Phillies	32	125	24	49	392
Simmons, Atléticos	38	153	39	59	386
Ruth, Yankees	40	142	48	54	380

SUMMER CASINO

Playa de Marianao

Hoy Regalo de $100 oro

al ganador del Keno de las 12 en punto.

EN BREVE, OTRO KENO DE $500.00

Vea el nuevo Cabaret. Baccarat, L'Boule y otros entretenimientos.

A PARTIR DEL SABADO, DIA 7, EL JUEGO DE BACCARAT COMENZARA A LAS 2 DE LA TARDE.

Omnibus Cuba salen directamente desde el Parque Central, cada 15 minutos.

¡Una espuma maravillosa!

NO hay como la espuma Williams para afeitarse. Rica y espesa, conserva su humedad, penetrando rápidamente hasta la raíz de la barba, ablandándola y facilitando el corte de la navaja. Es la espuma por excelencia para afeitarse cómodamente.

Además, el jabón de afeitar Williams en el envase "Holder Top" es económico. Después del primer estuche no hay que comprar más que barras de repuesto. El estuche dura indefinidamente.

Cuando vuelva a comprar jabón de afeitar pida Williams, envase "Holder Top."

Jabón de Afeitar "Holder Top"

Williams

Después de afeitarse—use el Aqua Velva de Williams; conserva el cutis en buenas condiciones todo el día

2035

BLENO BLENOL ALIVIA EN 24 HORAS

Antiséptico de las Vías Urinarias

666

Es una prescripción para CATARROS, GRIPPE, FLU, DENGUE, FIEBRE BILIOSA y MALARIA.

Mata los gérmenes.

¡Felicidad!

PARA gozar de buena salud sostenga la actividad de sus riñones. No permita que se aglomeren en su organismo impurezas venenosas que le causen dolores de cintura, vahidos, jaquecas e irregularidades de la vejiga.

Al primer síntoma de entorpecimiento de los riñones use las PILDORAS DE FOSTER, las mejor recomendadas de cuantos específicos se anuncian para los riñones. Tres generaciones justifican su mérito indiscutible.

PILDORAS DE FOSTER

. . . el cambio más indicado

El Jurisconsulto. *"Joven, usted tendrá que afeitarse con mayor cuidado si pretende adelantar en este bufete."*

El Escribano: *"¿Más cuidado? Si me pasé la navaja varias veces, pero la hoja se deslizaba."*

El Jurisconsulto: *"Le encuentro culpable de una mala selección de hojas. Cámbiese a las Gem. A la primera pasada se acaba con todos los pelos."*

* * *

Fundamos nuestro caso en las caras. Afeitarse con una Hoja Gem es recurso de miles a quienes nunca les fallan. Corte uniforme y perfecto, de ley. Un jurado compuesto de millones de hombres complacidos con sus afeitadas, rinde el veredicto: La Hoja Gem cumple con eficiencia sus atribuciones. Su filo superior no permite apelaciones. Y debe recordarse lo económicas que son las Hojas Gem *legítimas*: dan más afeitadas por hoja que cualquier otra.

HOJAS DE FILO SUPERIOR GEM

Distribuidor:

E. HAUSMANN, ZULUETA 36-D, Habana

"DUBIC" OBISPO 103

Servicio individual

significa que el peine, el cepillo, la brocha y la navaja son previamente esterilzados y colocados en sobres desinfectados antes de ser usados po cada cliente. Este alto sentido higiénico y la competencia de nuestros peluqueros son razones que justifican la preferencia de los caballeros por nuestro salón.

Nuevos precios desde Junio 1º

Corte del cabello: 50 centavos

afeitado: 30 centavos

¿Va su hija a la escuela con regularidad?

Muchas muchachas faltan a la escuela algunos días de cada mes por enfermedad, lo que, en la mayoría de los casos, es innecesario porque tanto las jóvenes como las mujeres de edad, pueden fortalecerse con el Compuesto Vegetal de Lydia E. Pinkham.

Los muchachas que sufren de agotamiento, insomnio, nerviosidad y falta de apetito, recobrarán nueva fuerza y vigor con el

Exija este empaque.

Compuesto Vegetal de Lydia E. Pinkham

Su hija merece lo mejor en la vida.

De venta en todas las farmacias.

Ungüento Cadum para las Erupciones

Es sorprendente el ver con qué prontitud el Ungüento Cadum quita y cicatriza las erupciones de la piel. No importa cuáles sean los remedios que haya usado sin obtener beneficio, no tiene porqué desanimarse, pues el Ungüento Cadum es distinto a todos los demás remedios. Hace cesar la picazón instantáneamente y empieza a cicatrizar con la primera aplicación. Las enfermedades más obstinadas de la piel, como los granos, úlceras, erupciones, lastimaduras, eczema, urticaria, cortaduras, quemaduras, almorranas de picazón, etc., se alivian prontamente con el Ungüento Cadum.

POR SU COMPOSICION ES EL OFTALMO GOTAS BOSQUE

UN PODEROSO ANTISEPTICO Y VASO CONSTRICTOR, EN LAS VARIAS AFECCIONES DE LOS OJOS DONDE ESTA INDICADA SU FORMULA

OFTALMO GOTAS

HACE CESAR LA INFLAMACION, ENROJECIMIENTO, DOLOR.

CONSERVA LOS OJOS LIMPIOS Y BRILLANTES.

INSTILESE 1 Ó 2 GOTAS TRES VECES AL DIA.

LABORATORIOS DEL DR. A.C. BOSQUE TEJADILLO 56.

TENGASE el Cutis Bello

—delicado, suave, fresco, "rosado y blanco"—el semblante incomparable de la juventud. El azufre purifica, blanquea y refresca la piel. Para embellecer el rostro y los brazos, úsese

El Jabon Sulfuroso de Glenn

Contiene 33⅓% de Azufre Puro. De venta en las Boticas.

Algodón estíptico de Rohland, 25 centavos

LECHE WARD

Maxima Nutricion

M.E.C.D. 2016

ANUNCIOS CLASIFICADOS DE ULTIMA HORA

ALQUILERES

A-1. Habana.

SE ALQUILA LA CASA PICOTA 16, bajos. La llave en los altos de la izquierda. Informes: A número 15, entre Línea y 11, Vedado.
A1 12341 2—6 Jn.

SAN LAZARO 98, ALTOS Y BAJOS, interior, sala; dos cuartos; cocina gas; servicios. Informan: M-2863 y F-2124. Llaves, en los altos.
A1 12333 2—12 Jn.

ALQUILO ALTOS AMPLIOS, MOdernos, ventilados. Espada 24, entre San Rafael y San Miguel. Precio módico. Informan: al lado, vecindad.
A1 12318 2—7 Jn.

CUBA 15: SE ALQUILAN LOS ALtos, oficina, bufete, o corta familia. Muy frescos. La llave, en los bajos. Su dueño: Estrella 99. A-8815
A1 12304 2—5 Jn.

MANRIQUE 47: ESPLENDIDOS ALtos: tres habitaciones, una azotea; sala; comedor; baño completo. Llave e informes: en los bajos.
A1 12298 2—6 Jn.

SE ALQUILA CERCA DE LA UNIversidad, San Lázaro 341, entre Basarrate y Mazón, altos, con sala y saleta; comedor al fondo, 3 rabitaciones de familia y una de criadas y dos baños, uno completo. Informan en el primer piso.
A1 12119 31—7 Jn

ALQUILO ARBOL SECO 4 A, SEGUNdo piso, entre Estrella y Maloja, sala, recibidor, cuatro habitaciones, comedor, baño intercalado, cocina y servicios de criados. Informan, teléfono F-5021.
A1 12402 2 jun 8

SE ALQUILA UNA CASA, VAPOR número 19. Tiene sala, tres habitaciones; cocina y servicios. Precio, $32. Informan, Lamparilla número 1. Suárez Tous y Cía.
A1 12404 2 jun 7

SE ALQUILA UNA CASA, VAPOR número 25. Tiene sala, dos habitaciones, cocina y servicios. Precio, $30. Informan, Lamparilla núm. 1.
A1 12405 2 jun 7

SE ALQUILA UN PISO INDEPENdiente, de casa moderna, primera planta, en San Miguel número 59, derecha. Tiene tres habitaciones, sala, comedor, baño intercalado moderno, y cocina. Informes, Lamparilla número 1 y Banco del Comercio, Galiano 66. Telf. A-7030. Administrador.
A1 12406 2 jun 7

EN DAMAS 50 SE ALQUILA UNA planta baja con sala, comedor, tres cuartos y baño, la llave en la bodega de la esquina. Informes en Virtudes número 2. Depósito de tabacos.
A1 12434 2 jun 6

EN GERVASIO 35 B SE ALQUILA una planta alta con sala, saleta, comedor y baño. La llave en la bodega de la esquina. Informes en Virtudes 2, depósito de tabacos.
A1 12435 2 jun 6

SE ALQUILAN LOS FRESCOS Y MOdernos altos de San Lázaro 252. Sala; recibidor; tres habitaciones; baño; comedor; cocina; servicios de criados y un cuarto grande en la azotea; informan en la misma de una a cinco o por teléfono FO-1392.
A1 12409 2 jun 7

SE ALQUILA EL PRIMER PISO DE la calle Animas número 26, entre Consulado e Industria, compuesto de sala, comedor, cuatro habitaciones, baño intercalado, cocina y cuarto de criados con servicio. Informan en Sociedad Asturiana de Beneficencia. Corrales número 2, o teléfono A-8202. La llave en la bodega de Animas y Consulado.
A1 12321 2 jun 5

ALQUILO ESQUINA, $60, SAN LAzaro 242, bajos, y Campanario. Sala, comedor, tres cuartos, cielo raso, baño moderno y criados, patio. Informan, M-1681.
A1 12463 2 jun 7

PRECIOSOS ALTOS PARA PERSOnas de gusto, 65 pesos. Angeles 36, sala, saleta, cinco cuartos, baño completo, cocina gas, cielo raso, acabada pintar. Informes, Manrique 11.
A1 12337 2 jun 7

BONITOS ALTOS, 40 PESOS. COlón 21, dos cuadras de Prado, dos cuartos, otro en azotea, baño completo, cocina gas, cielo raso, acabada pintar. Informes allí.
A1 12336 2 jun 7

SE ALQUILA EN ANIMAS 177 ENtre Oquendo y Soledad, casa compuesta de sala, saleta, tres habitaciones, baño y cocina de gas. Informa, Luis González. U-1157.
A1 12439 2 jun 8

SE ALQUILA EN ESTRELLA 235 altos, entre Infanta y Ayesterán, compuesta de sala, saleta, tres habitaciones, baño y cocina de gas. Informa, Luis González. U-1157.
A1 12440 2 jun 8

SE ALQUILA EN SANTIAGO Y JEsús Peregrino, casa antigua, con nueve habitaciones, propia para alquilar. Informa, Luis González U-1157.
A1 12442 2 jun 8

SE ALQUILA INFANTA 43B, BAJOS, compuestos de sala, saleta, tres habitaciones, baño intercalado y cocina de gas. Informa, Luis González. Teléfono U-1157.
A1 12444 2 jun 8

SE ALQUILA EN VIRTUDES 162, bajos, entre Oquendo y Soledad, compuesta de sala, saleta, tres habitaciones, baño y cocina de gas. Informa, Luis González. U-1157.
A1 12445 2 jn 8

SE ALQUILAN EN $50 LOS MODERnos bajos de Jovellar 19 entre N e Infanta. Llave en el alto, informes, teléfono F-1924. Doctor Remírez.
A1 12472 2 jun 5

SE ALQUILA EL PRIMER PISO ALto de la casa Holguín número 6, con dos habitaciones; sala; saleta; cuarto de baño y cocina; con toda la instalación de luz; bajantes,zoques y chuchos. La llave, en los bajos. Precio último: $30. Está frente a la Iglesia San Nicolás. Informes: Suárez. Teléfono F-2321.
A1 12384 2—6 Jn.

SE ALQUILA: SAN RAFAEL 117, esquina a Gervasio, el segundo piso, derecha, con sala, comedor, dos habitaciones y servicios. La llave, en la bodega. Informes: Joyería "El Gallo". A-2738.
A1 12432 2—6 Jn.

SE ALQUILA MANRIQUE Y SAN José, por San José, segundo piso, acabado de fabricar, compuesto de dos habitaciones, sala, comedor, baño intercalado decorado, cocina y servicios de criados, acera de la brisa. Limpieza de escalera. Informes y llaves, peletería La Exposición, Manzana de Gómez. Teléfono A-3234.
A1 12507 2 jun 7

LINDERO 24, UNA CUADRA CUAtro Caminos. Alquilo casas interiores independientes, con luz, $15. Sala, cuarto, cocina; servicio. Informa encargado en la misma.
A1 12502 2 jun 8

AYESTERAN 12 ENTRE BRUZON Y Desagüe. Alquilo modernas, hermosas habitaciones con luz. $10. Informa encargado en la misma.
A1 12501 2 jun 8

CASA MODERNA
Esquina muy fresca, Infanta y Concordia, Edificio Artigas. Sala, comedor, dos cuartos, magnífico baño, cocina y cuarto de desahogo limpieza de escalera y basura. Informes en el café.
A1 12518 2 jun 5

ALQUILERES

A-1. Habana.

PARA OFICINA Y FAMILIA, BLANco 40, bajos. Recibidor, sala, comedor al fondo; cinco cuartos, baño intercalado; cocina; servicio. Llave en los altos. Informan, teléfono M-7217.
A1 12346 2 jun 5

ALQUILO MANRIQUE 117, FRENte a la iglesia, primer piso, con recibidor, sala, cuatro cuartos, comedor al fondo y doble servicio. Llave en el 119. (tintorería). Informes, F-5100.
A1 12347 2 jun 10

SE ALQUILAN LOS ALTOS DE DAmas 5, sala, comedor, tres cuartos y cuarto, además en la azotea, cocina y baño. La llave en los bajos. Precio, $45. Informan, FO-3270.
A1 12458 2 jun 7

LAGUNAS 40, entre Perseverancia y Campanario. Se alquila el tercer piso. Informes: Teléfono FO 2122.
A1 12430 2 jun 6

ESTRELLA 165, BAJOS
Sala, recibidor, cuatro cuartos, baño completo intercalado, dos entradas; moderna; 40 pesos; cerca tranvías y Sanidad. Llave, bodega. Fondo.
A1 12492 2 jun 4

LAGUNAS 45, BAJOS
Sala, comedorcito, dos cuartos, baño completo, pintándose actualmente; 35 pesos; fondo. Dueños, Gervasio 149, altos.
A1 12493 2 jun 4

A VIVIR MUY BARATO
Altos modernos, con sala, saleta, tres cuartos, $30; una cuadra de los carros. Calle de Cruz del Padre esquina Velázquez. Informan, bodega de la esquina.
A1 12420 2 jun 10

A VIVIR MUY BARATO
Se alquila una casita con sala, comedor, dos cuartos y todos sus servicios, $28. Calle de Llinás, pegado a Infanta. Informan en la bodega de Infanta y Llinás.
A1 12419 2 jun 10

A-2. Vedado y Príncipe.

VEDADO, CALLE A, ESQUINA 21, altos. Terraza, sala, cuatro cuartos, hall, saleta, baño intercalado, calentador; cocina; cuarto servicio criados. Llave, bajos. Informes, Habana 186, altos. Telfs. M-1541, F-1795.
A2 12377 2 jun 7

VEDADO. $32, 8 ENTRE 19 Y 21 altos con terraza, sala, saleta, dos habitaciones, baño completo. Llave en los bajos. Telf. F-1814.
A2 12427 2 jun 10

SE ALQUILAN LOS ALTOS, J 207 entre 21 y 23, recibidor, sala, cuatro cuartos, dos baños terrazas; cuartos de criado; garage.
A2 12474 2 jun 7

CALLE 10 ENTRE 17 Y 19, VEDAdo. Alquilo casas; jardín; portal; sala; dos cuartos y dos cuartos y comedor; baño; cocina de gas. Llaves, bodega esquina. M-2863 y F-2124
A2 12332 2—12 Jn.

SE ALQUILAN EN EL VEDADO LOS amplios y modernos altos de la calle 21 número 473, entre 12 y 14, recibidor, sala; saleta; cinco dormitorios y muchas comodidades. La llave e informes en los bajos. Teléfono F-5836.
A2 12350 2 jun 8

SE ALQUILAN LOS FRESCOS Y modernos altos, calle 4 número 18, entre Línea y Calzada, Vedado, terraza; sala; comedor; hall; cuatro habitaciones; baño intercalado; cocina; cuarto y servicio servidumbre. Llaves e informes en los bajos.
A2 12466 2 jun 5

A-3. Cerro y Palatino.

PALATINO Y ESPERANZA SE ALquila una casita independiente. Sala, cuarto; comedor; cocina; baño intercalado; es nueva. Alquiler, 20 pesos.
A3 12416 2 jun 7

SE ALQUILAN FALGUERAS C Y D, entre Piñera y San Pedro, compuestas de sala, saleta, tres habitaciones, cocina, servicio y patio. Informan en Sociedad Asturiana de Beneficencia. Corrales número 2 ó teléfono A-8202.
A3 12320 2 jun 5

ZARAGOZA 35 Y 35 B, ENTRE PEñón y Manila, Cerro, se alquilan casitas de $17 a $30. En las mismas informan. Las hay con luz.
A3 12284 2 jun 8

A-4 Marianao y sus Repartos

COLUMBIA, MARIANAO. A UNA cuadra de la calzada y cerca de tranvías, calle 8a. esquina E, junto al campamento, casitas y habitaciones desde $14 a $8, muy frescas. En las mismas se informa.
A4 12285 8 jun 8

ALQUILO EN $45 MENSUALES, LA preciosa casa mampostería, acabada de construir. Jardín, portal, sala, saleta, hall, tres cuartos, baño completo, comedor al fondo, cocina y pantry, a un pasito del Hipódromo. Lugar muy fresco. Calle Santa Catalina entre Avenida Columbia y Medrano. Marianao. Informes y llaves, F-4272.
A4 11618-12315 jn 7

REPARTO ALMENDARES: CALLE 10 entre 1 y 3, se alquilan los altos con sala, comedor, tres habitaciones, cuarto para criados y servicios. La llave, en los bajos. Informes: A-2738, Joyería "El Gallo".
A4 12433 2—6 Jn.

A-5. J. del Monte y Víbora.

SE ALQUILA JESUS DEL MONTE 409, bajos, con cinco grandes cuartos, patio y traspatio. Dobles servicios y comedor al fondo. Su dueño en los altos.
A5 12513 2 jun 6

CHALET AMUEBLADO ALQUILO Bruno Zayas 34 casi esquina Santa Catalina, Víbora. 15 junio, octubre, 4 habitaciones cerca tranvías. Teléfono I-3290.
A5 12289 2 junio 7

SE ALQUILA EN ARMAS ENTRE San Francisco y Milagros, casitas acabadas de fabricar, compuestas de sala, dos habitaciones, cocina y baño. Informa, Luis González. U-1157.
A5 12441 2 jun 8

OMOA 81, UNA CUADRA CALZADA Jesús del Monte, alquilo casa moderna, $27, sala, comedor dos cuartos, baño intercalado, cocina. Informa encargado en la misma.
A5 12503 2 jun 12

ALEJANDRO RAMIREZ 4. UNA cuadra calzada Jesús del Monte. Alquilo habitaciones amplias, hermosas, $10 con luz. Informa, encargado en la misma.
A5 12499 2 jun 12

ALEJANDRO RAMIREZ 4. UNA CUAdra calzada Jesús del Monte. Altes. modernas, $20 con luz, sala, 2 quilo casas interiores independientes cuartos, servicios; cocina. Informa, encargado la misma.
A5 12500 2 jun 12

ALQUILERES

A-6. Concha y Luyanó.

SE ALQUILA LA CASA DE LA CALzada de Luyanó 142, casi esquina a Cueto, con sala, saleta, 3 cuartos, comedor y demás servicios. Precio, $40. La llave en el 140. Informan en Galiano 126, El Siglo XX.
A6 12511 2 jun 8

A-7. Sto. Suárez y Mendoza.

SE ALQUILA EN $35, UNA CASA acabada de construir, en Pasaje Este 15 A, a dos cuadras del tranvía, con sala, comedor, tres habitaciones, baño intercalado, hermosa cocina y patio. Informan, Hotel Montserrat. Telf. A-1165.
A7 12415 2 jun 5

SE ALQUILAN VENTILADOS ALtos con terraza; sala; comedor; dos habitaciones; cocina; servicios modernos; instalación eléctrica;; abundante agua. Rodríguez 59, entre San Benigno y Flores, Tamarindo, dos cuadras tranvía Jesús del Monte. Precio, 25 pesos. Dueño, I-1453.
A7 12421 2 jun 9

EN $38 SE ALQUILAN LOS ALTOS de la casa Santa Emilia esquina a Mendoza, barrio de Santos Suárez. Abiertos de 10 a 12. Telf. X-3504.
A7 12410 2—10 Jn.

A-9. Guanabacoa y Cojímar.

PLAYA GUANABO: PARA PASAR una temporada al fresco. Se alquilan casas. Informes: Sr. Paliza. Teléfono M-7145.
A9 12338 2—4 Jn.

VARADERO
Se alquila amueblada por la temporada la casa Fantony. Informa José González Fantony, Edificio ABREU. Tel. A-8161.
A 13 12517 2-9 Jun.

A-12. Solicitud de Alquileres.

SOLICITO CASA AMUEBLADA O sin muebles, en el Reparto Miramar, o en el Country Club Park, con cuatro o cinco cuartos de dormir; dos o tres baños; garage para dos máquinas y demás comodidades. Informes: Manuel Gamba, de 10 a 11 a.m. y de 4 a 5 p.m. Prado 110-A, altos. Teléfono M-6971.
A12 12412 2—5 Jn.

B-1. Casas-Apartamentos.

POR EMBARCAR ALQUILO APARtamento amueblado, elegante y nuevo. Sala, comedor, dos cuartos, baño, cocina, barato; pero sólo a personas solventes y cuidadosas. A-3931.
B1 12507 2 jun 5

ROMAY 44
Se alquilan departamentos, sala, dormitorio, cocina, patio y luz de 16 a 18 pesos. También en Alejandro Ramírez 2 y 4, casas de terraza, recibidor, sala, 4 cuartos, baño intercalado comedor al fondo y servicios para criados, todo 40 pesos.
B1 11774 30 Jn 5

EDIFICIO ZENDEGUI
Galiano y Concordia, en el primer piso se alquila un precioso apartamento de esquina. Sala, comedor, tres habitaciones; baño y cocina. La llave en la vidriera del café. El dueño, I-1790.
B1 12429 2 jun 5

B-2. Locales y Naves.

SE ALQUILA UNA NAVE EN ANImas 117 entre Oquendo y Soledad, propia para industria o garage, mide 400 metros. Informa, Luis González. U-1157.
B2 12443 2 jun 8

PARA BARBERIA. SE ALQUILA UN salón, buen punto. Concepción y Novena, Víbora. en la bodega informan.
B2 12426 2 jun 5

B-3. Departamentos.

PRADO 93 A, ALTOS DE PAYRET, entrada por la sombrerería, departamento con vista al Capitolio, a 25 pesos y al Parque Central, con limpieza e interiores.
B3 12483 2 jun 5

SALUD 22 ESQUINA A SAN NICOlás, departamentos, habitaciones con vista a la calle, lavabo agua caliente y en el segundo piso habitaciones con todos los servicios.
B3 12484 2 jun 5

EN EL EDIFICIO CALLE DE CUBA número 21 letra A, se alquilan oficinas a $10 y $15, con luz y limpieza. En la misma se alquila el primer piso compuesto de sala, saleta, cuatro cuartos, baño intercalado, terraza, pantry; cocina y servicios de criados. Informan en la misma.
B3 12471 2 jun 7

B-4. Habitaciones.

SE ALQUILA A CABALLERO UN fresco y amueblado cuarto con baño privado completo y balcón a la calle. Infanta, dos cuadras del Malecón. U-6437.
B4 12411 2 jun 5

ALQUILERES

B-4. Habitaciones.

MATRIMONIO ALQUILA HABITAción fresca, casa moderna, lujoso baño a hombres solamente, 12 pesos. Aramburo 8 y 10, primer piso.
B4 12382 2 jun 5

PROFESIONALES O SEÑOR SOLO, cedo sala y saleta, edificio moderno, acera brisa con entrada independiente, es casa de matrimonio. U-5720.
B1 12383 2 jun 5

LAGUNAS 17, A UNA CUADRA DE Galiano. Habitaciones altas y bajas con y sin muebles, a precios de situación, para personas mayores decentes y tranquilas.
B4 12392 2 jun 8

SE ALQUILAN TRES HABITACIOnes, juntas o separadas, muy baratas, casa particular, no hay más inquilinos. Tiene bastante agua y son muy frescas. Cristo 22, altos.
B4 12408 2 jun 7

SAN JOSE 66 ENTRE LEALTAD Y Escobar. Habitaciones con luz, mucha sanidad, orden y abundante agua. Desde $8 a $14. Informes en la misma.
B4 12283 2 jun 8

MURALLA 66, ALTOS, SE ALQUIla una habitación muy fresca a hombres solos o matrimonio, es casa de familia.
B4 12477 2 jun 5

PRADO 21, HABITACIONES, DEPARtamentos 20 y 15 pesos, los hay para la calle, venga hoy mismo, entre Refugio y Genios, baños modernos, agua caliente.
B4 12504 2 jun 5

O'REILLY 13 ENTRE CUBA Y Aguiar. Alquilo amplias, ventiladas habitaciones con luz desde $6. Informa encargado en la misma.
B4 12498 2 jun 12

CONCORDIA 2, ALTOS, CASA DE FAmilia americana, se alquila una habitación espléndida, amueblada de nuevo, alquiler módico. Telf. A-6926.
B4 12519 2 jun 9

B-5. Casas de Huéspedes.

"PALM BEACH"
Las habitaciones más frescas, con baño privado que hay en verano, son las de Lamparilla 64.
B5 12124 1 jun 16

HUESPEDES. EN SAN LAZARO 178 esquina Galiano, alquilo frescas habitaciones amuebladas, a $13 y $15. Todo servicio. Tranquilidad. Distinción. Baño magnífico; agua caliente. Aprovecha esta oportunidad. Véalas.
B5 12403 2 jun 5

B-6. Hoteles.

Hotel Roosevelt
AMISTAD Y SAN MIGUEL
TELEFONOS M-9822, M-9823, M-9824
Lujosos apartamentos de dos habitaciones, muy frescos, con agua caliente y baño privado, propios para familias o matrimonios de gusto, desde $120, con comidas, desayuno. Nos esmeramos en la comida.
B6 12460 2 jun 8

HOTEL LINDBERGH
Animas 58: frescas y ventiladas habitaciones; agua fría y caliente; servicio privado; higiene y moralidad. Desde 15 a 35 pesos. English spoken.
B6 12322 2—2 Julio.

HOTEL BILBAO
De Julio Gutiérrez, antiguo propietario del Palacio de la Mortera. Amplias y ventiladas habitaciones a las calles Neptuno, San Miguel y Consulado. Agua caliente y fría; elevador permanente; situación céntrica a media cuadra del Parque Central. Precios económicos; moralidad absoluta. Cocina española y criolla. Neptuno 6. Telf. A-9041.
B6 12448 2 jun 12

SE SOLICITAN

S-1. Criadas y Criados.

SE NECESITA UNA MUCHACHA blanca para todos los quehaceres, que duerma en la colocación y que le gusten los niños. Teniente Rey 91, primer piso, entre Monserrate y Bernaza.
S1 12487 2 jun 4

SOLICITAMOS SIRVIENTAS. POR 50 centavos damos desayuno, almuerzo, comida, colocación y otros beneficios. Gervasio 126 entre San José y San Rafael. Sociedad de Sirvientas.
S1 12490 2 jun 4

NECESITO UN BUEN CRIADO DE mano y una criada para cuartos; que sepa coser y tengan recomendaciones; sueldo, $30. Compostela 58.
S1 12414 2 jun 4

S-7 Costureras, modistas y

COSTURERA, PRACTICA EN MAQUIna eléctrica, para pequeño taller. Si no es muy práctica, no se moleste. Acuda Maxímo Gómez 57, Regla, cerca las lanchas.
S7 12450 2—4 Jn.

SE SOLICITAN

S-9. Operarios y Aprendices.

AVISO SE SOLICITAN EXPERTAS preparadoras para toda clase de calzado. Pagamos mejores precios que ninguna otra fábrica y, además, los viajes de ida y regreso a las que viven en el Cerro y la Habana. Tenemos trabajo todo el año. No se deje sorprender por malas informaciones propagadas por elementos maleantes que han tenido que ser separadas de esta fábrica por su mala conducta. Visítenos y se convencerá de nuestra seriedad y buen trato. Compañía de Calzado "El Morro S. A.", General Machado.
O9 12326 2—12 Jn.

SE SOLICITAN: UN BARNIZADOR y un medio operario de ebanista. Angeles 21, Habana.
O9 12485 2 jun 5

S-11 Agentes y Socios.

SOLICITO PERSONAL BIEN PORtado para una propaganda en casas particulares. Sueldo: 9 pesos semanales. Sr Chao, Tostadero "Puerto Rico", Belascoaín y Reina, de 8 a 12.
S11 12361 2—6 Jn.

S-12. Solicitudes Varias.

SE SOLICITA UN BUEN PELUQUEro que sepa ondular al agua y Marcel. Trabajo permanente. Amistad 94, primer piso.
S12 12425 2 jun 5

SE SOLICITA MUCHACHO ESPAÑOL que sepa leer y escribir, para gavar máquinas y cuidar de un garage. Casa, comida y doce pesos. Obrapía 97, bajos.
S12 12431 2 jun 4

SE DESEA SABER EL PARADERO de Manuel Luengas Quintas, que lo solicita su señora madre. Rastro número 4 1|2.
S12 12469 2 jun 4

AGENTE CON CARRO REPARTO
Solicito vendedores para toda República. Nueva fábrica confituras. Mucho surtido. Mucho descuento. Ventas contado. Rafael Martínez. Villegas 131. Véame de 7 a 8 a. m.
S12 12459 2 jun 5

SE OFRECEN

O-1. Criadas y Criados.

SE DESEA COLOCAR UNA MUCHAcha española en casa de moralidad, lo mismo para criada de cuartos que para manejador o comedor. Almendares y San Manuel. Telf. FO-9253.
O1 11198 27—4 Jn.

SE DESEA COLOCAR JOVEN ESpañola de criada de mano o manejadora. Tiene referencias. Informan, 25 entre H e I. Telf. F-4683.
O1 12407 2 jun 5

DESEA COLOCARSE UNA JOVEN española de criada de mano o manejadora, sabe cumplir, buenas referencias. Telf. FO-2620.
O1 12488 2 jun 5

DESEA COLOCARSE UNA JOVEN española para cuartos en casa de moralidad, sabe un poco de costura y borda a mano, tiene referencias. Informan, A-8405.
O1 12494 2 jun 4

DESEA COLOCARSE UNA JOVEN española para los quehaceres de un matrimonio o para criada de cuartos, sabe cumplir con su obligación, tiene buenas referencias. Para más informes, teléfono A-1765.
O1 12328 2 jun 4

DESEA COLOCARSE UN MATRIMOnio español, joven, para criada de mano y sabe servir mesa, ella para cuartos o manejadora, no le importa salir al campo. Telf. M-6754.
O1 12330 2 jun 5

SE DESEA COLOCAR UNA ESPAñola para criada de mano o para cuartos, sabe su obligación, tiene referencias. Telf. U-3488.
O1 12342 2 jun 4

DESEA COLOCARSE UNA JOVEN española para criada de cuartos o comedor, lleva tiempo en el país y es muy seria, tiene referencias. Informan, calle M y Calzada. Teléfono F-6028, Vedado.
O1 12516 2 jun 4

SE DESEA COLOCAR UN BUEN criado de mano, tiene buenas recomendaciones y sabe planchar ropa de caballeros. Informan, teléfono F-1485.
O1 12506 2 jun 4

SE DESEA COLOCAR UNA JOVEN española para cuartos, entiende un poco de costura o comedor, sabe servir a la rusa, tiene referencias. Informan, teléfono F-2873.
O1 12505 2 jun 4

SE DESEA COLOCAR UNA JOVEN española para criada de mano, entiende algo de cocina o por horas, no duerme en la colocación, tiene referencias. Informes, Línea 150, Vedado, entre 16 y 18. Telf. F-5141.
O1 12457 2 jun 4

SE DESEA COLOCAR UN SEÑOR PAra criado o jardinero o para que se presente sin pretensiones, trabajador, tiene referencias. Teléfono I 6293.
O1 12480 2 jun 5

DESEA COLOCARSE UN BUEN CRIAdo de mano, español, es muy trabajador y cumplidor, sabe cumplir muy bien con su obligación, tiene muy buenas recomendaciones donde ha trabajado, sabe servir muy bien la mesa a la rusa, ha estado con muy buenas familias, sabe cuidar el automóvil, es muy práctico en todo. Informan, teléfono A-5252.
O1 12486 2 jun 4

SE OFRECEN

O-1 Criadas y Criados

DESEA COLOCARSE UNA JOVEN española de criada de cuartos, manejadora o criada de mano. Informan, teléfono F-4414.
O1 12512 2 jun 4

JOVEN ESPAÑOLA DESEA COLOcarse de criada de cuartos o comedor, buenas referencias. Informan, L 117 entre 11 y 13, altos, teléfono F-1655.
O1 12399 2 jun 4

DESEA COLOCARSE UNA JOVEN española de criada de mano o manejadora, tiene referencias de la última casa que trabajó. U-7960.
O1 12397 2 jun 4

SE DESEA COLOCAR UN EXPERTO criado de mano, sabe todo el trabajo de casa particular, tiene buenas recomendaciones. Informan en el teléfono A-3318.
O1 12376 2 jun 5

SE OFRECE CRIADO ESPAÑOL PAra casa particular, práctico en el servicio de comedor, con buenas referencias. Informan, Telf. I-3286.
O1 12371 2 jun 5

MUCHACHA ESPAÑOLA DESEA COlocarse para criada de cuartos, sabe coser, o de comedor, criada de mano, tiene buenas recomendaciones. Telf. X-2865.
O1 12370 2 jun 4

JOVEN ESPAÑOLA SE OFRECE PAra cuartos o manejadora, sabe coser un poco, desea familia estable, es fina y trabajadora, tiene referencias. Chaple número 7, Víbora. Teléfono I-6597.
O1 12356 2 jun 5

SE DESEA COLOCAR JOVEN ESPAñola para cuartos o manejadora, tiene referencias. Informan, U-1590.
O1 12468 2 jun 4

SE OFRECE UN BUEN CRIADO DE mano, español, acostumbrado al servicio fino de casa particular, sin pretensiones y con muy buenas referencias. Informan, Telf. F-1849.
O1 12349 2 jun 5

DESEA COLOCARSE MUCHACHA ESpañola para criada de mano o manejadora, es formal y trabajadora. Teléfono X-2249.
O1 12478 2 jun 4

O-2. Cocineras y Cocineros

SE OFRECE BUEN COCINERO REpostero, español. Sabe las tres cocinas y pastelería, es hombre solo, muy limpio. Sitios 99. A-3090.
O2 12391 2 jun 4

SE DESEA COLOCAR UNA MUCHAcha cocinera para todo el servicio de corta familia de moralidad. Informes, Telf. A-3139.
O2 12417 2 jun 5

DESEA COLOCARSE UN JOVEN asiático, de cocinero fino y repostero. Sabe cocinar a la criolla y española y americana, tiene muy buenas referencias, desea casa moralidad. Informan, Telf. A-3976, por Neu Lly.
O2 12422 2 jun 5

UNA JOVEN ESPAÑOLA DESEA COlocarse para cocinar para corta familia, cocina española y criolla, sabe repostería. Informan, teléfono U-4506. Julia.
O2 12491 2 jun 4

SEÑORA ESPAÑOLA, SERIA, DE mediana edad, se ofrece para cocinar en la colocación. Virtudes 95, altos, teléfono M-8553.
O2 12464 2 jun 4

COCINERO REPOSTERO HACE TOda clase de dulces y pastelería, español, mediana edad, hombre solo y con buenas referencias, sin pretensiones. Informan, San Joaquín 28, teléfono M-3588.
O2 12311 2 jun 4

SE OFRECE COCINERO MADRILEño: cocina francesa; criolla; española: es repostero; tiene buenas recomendaciones de las casas que trabajó. Telf. M-7398.
O2 12174 1—4 Jn.

DESEA COLOCARSE UNA MUCHAcha para cocinar o limpiar, no duerme en la colocación, tiene referencias, sola, en el F-3812, Vedado.
O2 12387 2 jun 5

DESEA COLOCARSE UNA COCINEra de mediana edad, tiene referencias, entiende de repostería, duerme fuera. F-2255. Quinta 41, Vedado.
O2 12369 2 jun 5

SE DESEA COLOCAR UNA SEÑORA española de mediana edad, para cocinar y limpiar si es casa chica, tiene referencias. FO-2668.
O2 12465 2 jun 4

DESEA COLOCARSE UN COCINERO y repostero asiático en casa particular, cocina a la criolla y española e inglesa. Informan, teléfono U-6810.
O2 12453 2 jun 5

SE DESEA COLOCAR UNA JOVEN española para cocinar y limpiar, tiene referencias. Telf. I-4933.
O2 12413 2 jun 4

O-3. Manejadoras.

JOVEN ESPAÑOLA DESEA COLOcarse de manejadora o criada de mano, entiende un poco de cocina, tiene muy buenas referencias. F-1572.
O3 12310 2 jun 5

O-5. Jardineros.

DESEA COLOCARSE UN JOVEN ESpañol de jardinero, también sabe fregar máquinas, tiene referencias. Informan, teléfono I-7454.
O5 12312 2 jun 5

DESEA COLOCARSE UN JOVEN ESpañol de jardinero, también sabe fregar máquinas, tiene referencias. Informan, teléfono I-7454.
O5 12312 2 jun 5

SE OFRECEN

O-6. Choferes

CHOFER JOVEN, ESPAÑOL, SOLIcita colocarse, tiene referencias. Teléfono FO-2807.
O6 12374 2 jun 5

CHOFER ESPAÑOL SE OFRECE A casa particular, sabe trabajar perfectamente manejo y mecánica de cualquier automóvil, un sueldo adecuado. U-7960.
O6 13396 2 jun 4

CHOFER ESPAÑOL CON REFERENcias desea colocación en casa particular, es práctico y cumplidor. Informan, teléfono M-9247.
O6 12475 2 jun 5

CHOFER ESPAÑOL DESEA COLOcarse en casa particular o de comercio, tiene buenas referencias de las casas que ha trabajado. Teléfono M-5105.
O6 12476 2 jun 5

CHOFER ESPAÑOL DESEA COLOcarse en casa particular o de comercio, tiene referencias. Informan, teléfono M-3578. Industria número 110. Señor Vicente González.
O6 12386 2 jun 5

DESEA COLOCARSE UN CHOFER experto en casa particular o para manejar camión del comercio, tiene buenas referencias. Telf. A-1715.
O6 12489 2 jun 5

O-7. Costureras, modistas y sombreras

MODISTAS. SE HACEN CARGO DE toda clase de costura, se cose por figurín, se recoge a domicilio. A-2821. Concordia 76.
O7 12243 1 jun 7

SE OFRECE BUENA MODISTA, COse por figurín, va a los repartos, se coloca por meses o días, con buenas referencias de casas donde trabaja Teléfono A-3343.
O7 12481 2 jun 4

O-8 Lavanderas.

JOVEN ASIATICO DESEA COLOcarse de lavandero en casa particular u hotel. Informan, Zanja 83. Telf. A-6714. Gustavo.
O8 12456 2 jun 5

LAVANDERA. ME HAGO CARGO DE lavar ropa en mi casa; prefiero que sea ropa fina, pues tengo magníficas recomendaciones. Angeles Rodríguez. X-2261.
O8 12470 2 jun 7

O-10. Oficinistas.

SEÑORITA MUY ACTIVA CON EXcelentes referencias, desea empleo en oficina o casa de comercio, etc., como mecanógrafa. Telf. M-9420. Departamento 42.
O10 12473 2 jun 4

O-12. Ofertas Varias.

SE OFRECE PARA ENCARGADO, portero o sereno, persona de mediana edad. Informes, Telf. U-3242.
O12 12496 2 jun 4

SE OFRECE UNA SEÑORA PARA COser, sabe cortar y coser por figurín. A-3364.
O12 12482 2 jun 5

AGENCIAS DE COLOCACIONES

"LA RAPIDA" TRASLADOSE A SANtiago 36-B, entre Pocito y Jesús Peregrino. Teléfono U-8221. Ofrecemos buenas cocineras, criadas, manejadoras, etc. con referencias y acostumbradas al servicio. Atención esmerada. Llámenos.
X 12366 2—9 Jn.

"LA PURISIMA"; A-0339. LA AGENcia preferida de la alta sociedad que se recomienda por sí sola, con su buen servicio y personal escogido con referencias.
X 12360 2—9 Jn.

SE COMPRAN

C-1. Casas.

COMPRO CASAS, FINCAS RUSTIcas, solares. Venderán libre comisión. Dinero para hipotecas. Baratísimo. Administración de Bienes, Avenida Menocal 43-D, entre Benjumeda y Desagüe. U-1802. Manuel Llenín.
C1 12296 2—5 Jn.

COMPRO CASA EN EL VEDADO, de una sola planta, de doce a treinta mil pesos. Todo de contado. García Pola, Finlay 119.
C1 12380 2—5 Jn.

C-4. Establecimientos.

COMPRO UNA BODEGA
Compro bodega de poco precio, pagándola al contado. Se prefiere con comodidad para familia. Avenida Menocal 43-D. U-1802: Informa: Señor Llenín.
C4 12295 2—5 Jn.

C-5. Muebles y Prendas.

M-6806. COMPRO MUEBLES, PIAnos, máquinas escribir, coser, burós, archivos oro viejo, objetos arte, prendas, ropa, antigüedades; baúles-escaparates, maletas cuero, todo valor. Salud 28. Telf. M-6806.
C5 12378 2 jun 9

C-12. Objetos Varios.

COMPRA DE LIBROS EN MONTE Y Zulueta. Se va a domicilio. Teléfono M-2268.
C12 12354 2—5 Jn.

COMPRAMOS Y EMPEÑAMOS ROpa de caballeros, corte moderno; mantas burato; máquinas coser de Singer; burós y máquinas escribir. Suárez 17.
C12 12446 2—9 Jn.

SE VENDEN

V-1 Casas

GANGA, CASA MODERNA $6.700.00
Se vende. Once esquina a la Avenida Séptima, Ampliación de Almendares, a la brisa, jardín, portal, sala, comedor, tres habitaciones, baño intercalado de lujo, cocina, pequeña terraza, garage, cuarto y servicios para criados, lavadero, patio y pasillos laterales. Precio, $6,700; de entrada, $1,500, resto con grandes facilidades de pago. Ingeniero Cristóbal Díaz, O'Reilly 40. Teléfonos M-9650 y M-7058.
V1 12156 1 jun 6

Casa Modelo
Frente al Colegio de Belén.
Construida para propagar el plan de venta de terrenos que se lleva a cabo en las dos manzanas situadas frente a la línea del tranvía de la Habana a Marianao, y al Ldo. Jesús Ma. Barraqué. Fabricada con todo lujo y confort; en la calle 4 entre E y D o el tranvía. Visítela y si le interesa véanos, pues la vendemos a un precio de propaganda y con facilidades.
Segundo García Tuñón
Cuba No. 81, altos.
Teléfono A-4005
V1 12144 1 jun 16

ESPLENDIDA RENTA FIJA. DOS gangas estupendas. Poco contado, Misión 20, dos plantas. Renta, $64. $7,500. Rodríguez 26 entre Calzada y Fomento, Jesús del Monte. Construcción antigua. Renta $30. $3,800. Véanla.
V1 12424 2 jun 9

CASAS NUEVAS, DE CINCO CUARtos, José Maréa Heredia y Estrada Palma, entregando poco dinero de contado; el resto en plazos cómodos. García Pola, Finlay 119. Teléfono U-1363.
V1 12381 2—5 Jn.

$2.500 CASA: SALA, SALETA, DOS habitaciones; baño. Concepción frente tranvía, cerquita Calzada Jesús del Monte. Otra, $3.450, dos plantas, calle Lealtad. Infanta 43-D. U-1802 Llenín.
V1 12292 2—6 Jn.

$1.000 CASA, RECONOCIENDO $2.000 hipoteca. Sala; comedor; cinco habitaciones. Todo grandísimo. Techos hierro y cemento. Calle Trespalacios, una cuadra tranvía Luyanó. Infanta 43-D, U-1802. Llenín.
V1 12293 2—6 Jn.

VENDO CASA QUE VALE $8,000 POR $4,500, y vendo 2 esquinas en la Habana, modernas, no pierda la ocasión. Reina 10, A-1956.
V1 12467 2 jun 7

NO PIERDA ESTAS OPORTUNIDADES

Vedado: Magnífico chalet: 5 cuartos, dos baños, 2 garages, $32.000 brisa, a la entrada. Gerardo Mauriz. FO-7815.

Vedado: Gran residencia a la entrada; lo más lindo en construcción moderna. Precio de gran oportunidad. Gerardo Mauriz. FO-7815.

Vedado: Chalet, 15 metros de frente: vestíbulo, sala, saleta, comedor, cuatro habitaciones, garage, $18.500. Gerardo Mauriz. Teléfono FO-7815.

Prado: 3 plantas, bajos, contrato comercio. Precio de gran urgencia. $45.000. Gerardo Mauriz. Telf. FO-7815.

Consulado: Próximo a Prado, edificio moderno, estructura de acero, tres plantas; seis casas, $38.000. Gerardo Mauriz. FO-7815.
V1 12395 2—10 Jn.

BUENA INVERSION PARA RENTA
Vendo casa de esquina de dos plantas, con comercio, rentando $289 mensuales en $35,000; costó $60,000. Situada calle Animas próximo a Galiano. Informes directos, señor Quintana. M-7730. Chacón 23, bajos, Habana.
V1 12515 2 jun 5

COSTO 15,000, LO DOY EN 5,500
Vendo en la Víbora hermosa casa quinta, próximo a la Calzada, consta de jardín, portal, sala; recibidor; 4|4, 1|4 de baño; comedor; cocina; 1|4 y servicios de criados; patio y traspatio con frutales; se puede ver a cualquier hora; llave e informes en Cuba 21 A. A-7150. Vallongo.
V1 12373 2 jun 5

V-2. Solares

SOLAR CON 19 HABITACIONES SE alquila a persona que tenga garantía, en $40. Informan, FO-9074.
V2 12400 2 jun 5

SE VENDEN SOLARES EN LOS REpartos y se da dinero íntegro para la fabricación. Informan, FO-9074.
V2 12401 2 jun 5

VEDADO: ALQUILO MAGNIFICA casa con todas comodidades; muy fresca y bien situadas. Once 105, esquina a M. Informan en el 103.
V2 11785 30 jun 3

TERRENOS DE ESQUINA EN JUAN Bruno Zayas, cuatro pesos vara; toda clase de facilidades. García Pola, Finlay 119. Teléfono U-1363.
V2 12379 2—10 Jn.

SOLAR LLANO, BARATISIMO, 658 varas, con frente Calzada Luyanó, cerquita Henry Clay. Admito, como parte de pago, automóvil 5 pasajeros. Infanta 43-D. U-1802. Informa: Llenín.
V2 12294 2—6 Jn.

SOLARES Y PARCELAS
Calle 14, Reparto Almendares, frente al tranvía, 27x45, a $3.25. Reparto Alturas Almendares, Avenida de América, frente al tranvía, esquina 845 varas a $7.00. La Sierra, calle Tercera casi esquina a 6, a $4.50. Gerardo Máuriz. FO-7815.
V2 12393 2 jun 10

ANUNCIESE EN EL Diario de la Marina

CURSO DE INGLES POR RADIO QUE TRASMITE LA ESTACION C. M. W. 108a Lección

Para Trasmitir el día 4, a las 11 y media a. m. y a las 7 y media p. m.

SIGNIFICADO DE LAS PALABRAS CON EL SENTIDO QUE SE LES DA EN ESTA LECCION

En Inglés	En Español
to translate	traducir
somewhere	en alguna parte
coat	saco
dining room	comedor
walking stick	bastón
looking glass	espejo
living room	—
sleeping car.	coche dormitorio
to employ	emplear
to distinguish	distinguir
boarding house	casa de huéspedes
to dislike	no gustar de

TEXTO EN INGLES

He prefers not to speak English.
He prefers not speaking English.

The gerund is sometimes placed before a noun to form a compound noun, thus a "dining room" is not a room that is dining, but a room for dining. Other examples are walking stick, looking glass, living room, sleeping car, boarding house.

The uses of the participles require no explanation as they are employed in the same manner as in Spanish. In Old English the gerund and the participle had each a special form, but now they have the same and it is difficult to dinstiguish one from the other.

Having finished th lesson, he closed his book.
Not wanting to remain any longer, he went away.
I saw him coming into the room.
He went out closing the door behind him.

TEXTO EN INGLES

The lesson to-day is a continuation of Lesson 107. Gerunds in English are translated into the infinitive in Spanish, e. g., After eating I shall play. (Después de comer, jugaré).

The gerund has the same forms as the participle to express time and mood:

I remember having seen him somewhere.
I do not like being seen without a cat.
He disliked having been spoken to in that way

Some verbs such as "like", "prefer", etc., can take either an infinitive or a gerund as object.

I like to get up early.
I like getting up early.

Since the gerund has the function of a noun we may put a possessive pronoun before it, as,

I like him to get up early.
I like his getting up early

M.E.C.D. 2016

Más Anuncios de Ultima Hora

SE VENDEN

V-3. Fincas Rústicas.

VENDO FINCA DE 1 1|2 CABALLEría, próxima a la Habana, mucha tros del Capitolio. Precio, $14.000. arboleda, tierra primera, 20 kilóme- Llamar F-4230. De 3—7 p. m.
V5 12209 1 jun 4

GRAN FINCA
Próxima a la Habana; dos caballerías tierra inmejorable; mucho frente a carretera; moderno chalet. Arboleda colosal, toda de injertos seleccionados, $26.000. Gerardo Mauriz. FO-7815.
V3 12394 2—10 Jn.

V-4 Establecimientos

SE VENDEN TRES NEGOCIOS, PEro de distinto giro, y en un mismo edificio. Valen dinero, pero dejan una buena renta. Informes, teléfono FO-9083.
V4 12375 2 jun 8

SE VENDE UNA TINTORERIA EN un buen punto y se da barata, con camión, buen contrato y alquiler. Informan, Monte y Zulueta, vidriera de tabacos. Baldomero Rico.
V4 12497 2 jun 5

SE VENDE ESTABLECIMIENTO DE peletería en el centro de la Habana. Precio, $1,500. Informes, sombrería Jordán, San Rafael e Industria.
V4 12309 2 jun 5

V-5. Muebles y Prendas.

SE VENDEN TODOS LOS MUEBLES de una garconiere, nuevos, baratos. Lealtad 48, entrada Virtudes B, o llame al A-3931.
V5 12508 2 jun 5

POR EMBARCAR SE VENDEN TOdos los muebles, libero, buró, comedor, cocina gas, lámpara, calentador. Calzada 43. F-4222.
V5 12389 2 jn 6

POR $150 AMUEBLAMOS SU CASA con tres preciosos juegos; Sala, cuarto y comedor. Todos reforzados de cedro y caoba de primera; lunas y cristales de lo mejor. Tenemos gran cantidad de muebles finísimos al alcance de todas las fortunas. No olviden La Casa Mastuche, la que siempre, como ninguna, ha podido acabar con la carestía de los muebles. Talleres y almacenes: Concha entre Luco y Justicia, Luyanó. Nota: Vendemos también a mueblistas.
V5 12398 2 jun 5

VENDO AL MEJOR POSTOR LOS muebles de una casa completa; juego de sala; juego de cuarto; juego de comedor; nevera Cristal; lámparas; etc.; etc. Está todo nuevo. Venta por la tercera parte de su valor. Urge su venta por embarcar junto o por separado. Gervasio 78, altos, entre Neptuno y Concordia.
V5 12163 1 jn 4

A LOS QUE SE VAN A CASAR. SE vende un juego de cuarto color azul, muy lindo, 6 piezas y un juego de mimbre color marfil. 60 cada uno. F-4230. De 3—7 p. m.
V6 12209 1 junio 4

GANGAS: MUEBLES, BAULES Y maletas de ocasión; joyas y ropa procedentes de empeño. Todo muy barato. Suárez 17 y 19.
V5 12447 2—9 Jn.

MUEBLES FINOS
De cuartos desde $55; de sala $45; de recibidor $35; juegos de comedor $65; juego de niño $40; juegos de cuarto con escaparate de 3 cuerpos nueve piezas $150; un juego de comedor de caoba, estilo Renacimiento $170; escaparates con lunas $25; camas de hierro desde $7; sillones de portal $9 el par; seis sillas y dos sillones de caoba, $20, y toda clase de piezas sueltas a precios muy baratos. Cao y Pita. Infanta 88 entre Carlos III y Estrella. U-4352.
V5 12449 2 jun 17

V-7 Automóviles y Accesorios

SEÑORA EXTRANJERA VENDE POR embarcarse, su cuña Buick, tipo Canadá. Se puede ver en el garage Miramar, F y 5, Vedado.
V7 12208 1 jun 4

POR EMBARCAR VENDO OLDSMObile cerrado, nuevo, por lo que ofrezcan. Calzada 43. F-4222.
V7 12388 2 jun 6

POR TENER QUE EMBARCAR VENdo Chevrolet del 27, en buen estado. Lo doy en $165, para verlo, después de las 12, en Princips 14, moderno, garage.
V7 12372 2 jun 5

VENDEMOS DOS CHASIS FORD SIN Fin, con extensión Olson, en $75 y $100. Agencia Ford de Marianao. Real y Avenida Columbia.
V7 4574C 2 Mayo ind.

VENDO CARROCERIA ESTACAS DEL nuevo camión Ford, sin uso, completa, en $60. Carvajal, Real y Avenida Columbia, Marianao.
V7 4575C 2 Mayo ind.

SE VENDE UN AUTOMOVIL CHEvrolet tipo Coach, en buenas condiciones. Ultimo precio: $150 contado. Aguiar 134.
V7 12316 2—4 Jn.

LOS MEJORES AUTOS DE USO EN LA HABANA

MARMON "68" Sedán 4 puertas, vestidura de cuero, de adquirir este carro casi nuevo a precio rebajado.
PACKARD "6" Turismo 7 pas. . . Gomas Balloon. Ruedas de alambre.
PACKARD "8" Turismo 7 pas. En muy buen estado. Precio rebajado.
OAKLAND Turismo 7 pas. Pintura nueva. En muy buen estado

GRAN VARIEDAD DE MARCAS
FACILIDADES DE PAGO
AGENCIA CADILLAC
Marina 12
HABANA
3d 2-3-4 junio.

V-8. Instrumentos de Música.

MUY BARATOS: VENDO PIANO nuevo, casi regalado, y una pianola, con muchos rollos y todos los muebles. Campanario 42, altos. Telf. M-1218.
V8 12438 2—7 Jn.

PIANOLA, ORTOFONICA Y TODOS los muebles, por lo que ofrezcan. Viaje rápido, urge venta. San Rafael 152, primer piso, esquina a M. González. Teléfono U-3163.
V8 12437 2—7 Jn.

MAGNIFICO PIANO GIRALT, REfractario al comején, completamente nuevo, muy barato. Facilidades para el pago. San Rafael 141, bajos, entre Soledad y Oquendo.
V8 12436 2—7 Jn.

SE VENDEN

V-8. Instrumentos de Música.

SE VENDE MUY BARATO UN ARmonim marca "Estey" de poco uso y de muy buenas voces. San Rafael y Consulado, Universal Music and Comercial Co.
V8 12307 2—9 Jn.

RADIO MAJESTIC
El poderoso monarca del aire, el radio sin ruidos y de asombroso alcance, el de sorprendente selectividad, está hoy en sus manos por las
GRANDES FACILIDADES
que le ofrecemos para adquirirlo a plazos y al contado. También aceptamos como parte de pago
PIANOS Y PIANOLAS
victrolas y otros radios inferiores. Esta es su oportunidad.
DIAZ. A-2826
Aproveche hoy, no espere a mañana.
V8 12331 2 jun 5

V-11. De Animales.

SE VENDEN PERRITOS POMERAnies en Oquendo 31 entre Jesús Peregrino y Pocito.
V11 12455 2 jun 5

SE VENDEN SEIS CACHORROS POlicías, a poco precio. Tienen un mes. Se pueden ver los padres. Avenida 10 entre 7 y 6, Reparto Buena Vista, chalet Villa María.
V11 12351 2—5 Jn.

VENDO 12 GALLINAS PLYMOUT Rock con su gallo, y un cachorro Policía, 5 meses. Se da barato. Informan: Muralla 7-A, bodega, Señor González.
V11 12352 2—5 Jn.

POR EMBARCAR SE VENDEN TOdos los muebles, librero, buró, coy hamburgueses a como quiera.
V11 12390 2 jun 6

V-12 Objetos Varios

¡¡Se necesitan Cameramen!!
¡$500.00 mensuales!
Gran oportunidad se ofrece para quien quiera trabajar en esta profesión. Vendo un equipo completo para la toma e impresión de películas de cine, en $150. Emilio Domingo del Río. DIARIO DE LA MARINA, Departamento Clasificados.
V12 11758 4 Jn.

VIDRIERAS
Se dan casi regaladas dos de mostrador, en magnífico estado. Para verlas y su dueño: en Colina número 35, esquina a Reyes, Jesús del Monte, a todas horas.
V12 12302 2—5 Jn.

DINERO E HIPOTECAS

TOMO EN PRIMERA HIPOTECA $5.000 y $1,000; también vendo una esquina en la Habana en $4.000. Informa, señor Victorero, Revillagigedo número 35. Café.
Z 12229 1 jun 4

$7,000 DESEAN COLOCARSE JUNtos o separados en hipoteca, casas o finquitas, siempre que dé interés, no menos del 8 o|o. Cerro número 552 A. Telf. I-1790.
Z 12428 2 jun 5

PRESTAMOS DINERO A EMPLEAdos de empresas particulares. Dirigirse a González q Compañía, Edificio The Bank of Nova Scotia, departamento 202, Cuba 33, esquina a O'Reilly. Teléfono M-9486.
Z 12061 31—4 Jn.

TOMO EN 1a. HIPOTECA
$29.500
Pago el 7 o|o, tiempo 2 años a 2 más. Garantía, chalet moderno de dos plantas con una superficie de mil metros, situado en la Calzada del Vedado. Tratos directos. Señor Barros. Telf. M-7730. Chacón 23, bajos, Habana.
Z 12514 2 jun 5

PARA EL HOGAR

PH-1. Comidas a Domicilos.

LLAME AL U-7457 Y COMERA MUY bien por poco dinero. Comida inmejorable, muy sana; abundante; excelentemente sazonada. Artículos de primera. Uno $0 60; dos $1.00. Gervasio 59. Pruébela.
PHI 11667 29—3 Jn.

SAN JOSE 153, BAJOS, NUEVO DUEño, sirve comida, artículo primera, variado domingo, arroz con puerco; lunes, tamales; jueves, costilla puerco, plátano verde; sábado, pescado rueda; uno $60; dos, $1.00; meses y quincena, más barato. U-5459.
PH1 12040 31 jun 3

GRAN CASA DE COMIDAS Y TREN de cantinas. Servicios a domicilio. Buena y sabrosa comida y abundante a precios sumamente baratos. Pruébela y se convencerá. Se admiten abonados al comedor. Oficios númeso 38, frente a Correos.
PH1 12085 31 jun 15

PH-3. Pinturas e Instalaciones

ELECTRICISTA, A-7905
Instalaciones, reparaciones eléctricas, sanitarias, traslado lámparas, arreglo bombas, motores cocina, calentadores; planchas, garantizamos trabajo, expertos operarios. Fernández. Taller: San Lázaro 131. Teléfono A-7905.
PH3 12418 2 jun 7

PH-4. Limpieza de Cocinas.

LA CASA RUIZ. U-5720. LIMPIEZA, reparación de cocinas, calentadores, cuartos de baño, neveras, instalaciones de agua, gas, electricidad, hojalatería en general. Horno para pan caliente.
PH4 12385 2 jun 5

PARA CABALLEROS

Oferta Especial
TRAJES
DRIL BLANCO
100
A DOCE PESOS
Havana Sport
MONTE 71 y 73
FRENTE A AMISTAD
K 11812 30—9 Jn.

ENSEÑANZAS

E-5 Profesores

PROFESORA AMERICANA DESEA discípulos para enseñarles inglés a domicilio. Telf. M-3916.
E5 12233 1 jun 8

TRADUCCIONES INGLES-ESPAÑOL, especialidad en asuntos comerciales y legales, leyes, decretos, así como catálogos, anuncios, etc. Suárez. Neptuno 243 A. Telf. U-3461.
E5 2 julio 2

PROFESOR, DARIA CLASES DE PRImera enseñanza, preparatoria, ingreso en el Instituto, a cambio de habitación para dormir. Telf. U-3242
E5 12495 2 jun 4

SEÑORITA MAESTRA NORMALISta da clases a domicilio en colegio o academias, también prepara para Institutos, Normales, etc. Llamen al teléfono A-7085.
E5 12454 2 jun 5

PROFESORA DE CORTE Y COSTUra sistema Serra, doy títulos en un mes, me hago cargo de toda clase de costura, saco moldes a medida. F-3011.
E5 12479 2 jun 8

DE INTERES GENERAL

MONEDA EXTRANJERA
Para comprar o vender, en Obispo número 15-A, frente a la Plaza de Armas. Cambios legales.
I 12125 1 jun 16

PERDIDA
En el trayecto del teatro Encanto al hotel San Luis, o bien en dicho teatro o automóvil, se perdió un reloj pulsera de señora de platino y brillante con el sello de la casa Quintana. Se gratificará a quien lo devuelva al hotel San Luis, Belascoaín 5, departamento 321.
I 12192 1 jun 3

NEGOCIANSE, SIN INTERMEDIArios, créditos malos, especialmente mercantiles, siempre que no hayan prescrito. Arave. U-7094.
I 12462 2—5 Jn.

VENDO UNA LIBRETA DE LA CAja de ahorros del Banco Gallego, la doy con buen descuento por embarcarme. Su dueño, San Joaquín número 48, altos. Telf. M-8877.
12510 2 jun 5

ABIERTOS
—LOS—
PRESTAMOS
PARA EMPLEADOS, COMERCIANTES, INDUSTRIALES Y PARTICULARES
De $50 Hasta $300
AL 1% MENSUAL DE INTERES
La cantidad se devuelve en cincuenta plazos semanales. Como garantía sólo aceptamos dos firmas de propietarios, comerciantes o industriales de la Habana. Las hojas de solicitud de préstamos e instrucciones son facilitadas en esta oficina y resueltas rápidamente.
BANCO CENTRAL DE CUBA
AGUIAR 76
(entre O'Reilly y San Juan de Dios)
TELEFONO M-2012.
2d. 4 Jn.

PROFESIONALES

ERNESTO ANGULO Y BILLINI
Abogado y Notario.
ARTURO MERLO
Procurador Público.
Obispo No. 16. Telf. A-3891
Divorcios, Administración de Bienes, Alzadas y asuntos de jurisdicción voluntaria. Precios módicos.
E1190 15d-13 Jn.

Corporación Clínica
LUZ 24. TELEFONO A-8515, ENTRE COMPOSTELA Y HABANA
Médicos cirujanos y ESPECIALISTAS. Vías urinarias, debilidad sexual, flujo. Blenorragia y demás enfermedades. Tatuajes, berrugas, manchas, se quitan. ALMORRANAS curadas sin OPERACION. Análisis Rayos X y electricidad médica. Consultas $2.00. De 4 a 8.

DE INTERES GENERAL

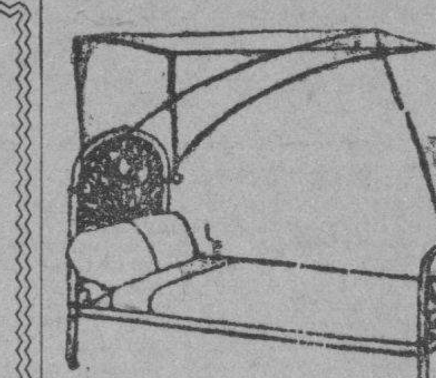

DEPARTAMENTO DE COLCHONETAS, COLCHONES, COJINES
Nuestro Departamento de colchones, colchonetas, alfombras, mosquiteros, cojines, etc., etc., presenta el surtido más completo de estos artículos.
Colchones y colchonetas, en todos los tamaños y calidades, desde $1.80, cojines de seda desde $4.00, cestos de mimbre desde $4.00.
Mosquiteros para cama de una persona desde $2.00.
Mosquiteros con su aparato, a $6.50.
Colchones y colchonetas para niños en todas las calidades y precios. Mosquiteros desde $1.50.
También hemos recibido cojines de piel, en formas y colores variados, muy de moda para adorno y para automóviles, gabinetes y oficinas.
Edredones de seda en colores enteros y floreados.
Todos estos artículos pueden verse en el mismo departamento de colchones, colchonetas, etc.
EL ENCANTO
E-958 indi. Mayo

BAULES
ESCAPARATES Y DE CAMAROTES, CADA BAUL LE CUESTA $5.00 MENOS SI LO COMPRA EN LA GRAN FABRICA DE
81 HABANA 81
E—1094 Alt. 4, 6, 8 etc.

A
NEW YORK
El rápido y moderno vapor
"TENO"
Saldrá de la Habana el
14 DE JUNIO DE 1930
Primera Clase $85
En camarotes exteriores
Ida y Vuelta $130.00
Regresando por el tren via Key West.
Clase INTERMEDIA $43.00
A. BONA y C.
O'Reilly, 1, esquina a San Ignacio. Teléf. M-8087
HABANA

Ozean Line
A Inglaterra Directo en
14 DIAS
M. S. "Rio Bravo"
Saldrá de la Habana para:
SOUTHAMPTON, BREMEN, BOULOGNE-SUR-MER (Francia)
Sobre el 7 de Julio
CUBA A MEXICO
M. S. "Rio Bravo"
Saldrá de la Habana para:
VERACRUZ, GALVESTON, Y TAMPICO, sobre el día 12 de Junio
Para reservaciones, dirigirse a:
Lykes Havana Agency, S. A.
Agentes generales para Cuba.
Lonja Nos. 404-408 Telf. M-6955
Dirección Cablegráfica "LYKES"

SANATORIO "DOCTOR PEREZ VENTO"
Enfermedades nerviosas y mentales. Para señoras exclusivamente.
CALLE BARRETO NUM. 62, GUANABACOA.

CHASSIS PARA GUAGUA
Marca STUDEBAKER de 158 pulgadas, gomas nuevas, dobles las traseras, con la misma garantía de uno nuevo y con buenas facilidades de pago. Es una oportunidad.
Metropolitan Auto Company
PRADO NUMERO 45

Opiniones Contrarias a la Rebaja...

(Continuación de la pág. TRECE)
tos de senadores que ninguna falta hacen y años para vice y presidentes que en lo sucesivo cesen. Demasiados maestros, aparte de que a nadie perjudican, los habrá después que seleccionados debidamente, imperando la eficiencia y vocación y creando las necesarias aulas, para que que no ocurra lo que actualmente, que en muchas de las existentes el número de alumnos excede de cuarenta; y, en cuanto a ganar crecidos sueldos, sin tener que exteriorizar el gran bien que a la niñez reporta la labor del buen maestro, que no la creo suficientemente bien pagada con cien pesos mensuales; muchos empleados del Estado, la Provincia y el Municipio, sin determinados estudios, están mejor retribuídos y con menos horas de trabajo.

¡Pobres maestros! Cada vez que surgen reajustes ocasionados en primer término por la carencia de buenos administradores, son sus sueldos los primeros que se citan para la disminución. ¿Será verdad que los compensan tan excesivamente? Pero, ¿cómo nadie se dirige a los congresistas que en 1902 empezaron con 300 pesos y actualmente su dotación pasa de mil pesos? ¿O será que el desempeño de esa misión requiera tan esmerada preparación que no pueda obtenerse por menos? Y ¿esos señores consejeros, si no estoy equivocado, en la provincia de menos asignación, no llega a 350 pesos? ¿Y de los señores concejales en algunos municipios? En fin, doctor; bueno será que al tratar de las reducciones diera un vistazo por Guerra y Marina; Gastos Secretos y de Representación; Dietas, etc. etc., que probablemente ha de encontrar con que nivelar el presupuesto, sin tener que llegar a los maestros, que en realidad sus sueldos, parécenme no son crecidos. Me refiero, para los competentes.

Queda de usted atento s. s.
Pedro Calleja.
Tello Lamar 220½».

ENTREVISTA CON EL PRESIDENTE DE LOS MAESTROS

El señor Adolfo Santa Cruz, presidente de la Asociación Nacional de Maestros, manifestó ayer a nuestro reporter, en la Secretaría de Instrucción Pública, que acababa de celebrar una entrevista con el doctor Oscar García Montes, quien le había manifestado que no tuvo intención de ofender a los maestros, al hacer sus declaraciones ante la comisión que fué a visitarlo.

«A pesar de esto—nos dijo el señor Santa Cruz — los maestros acudirán ante el Ejecutivo y ante el Congreso en demanda de justicia, pues el sueldo mayor que percibe hoy un maestro es $90.96 y los que tienen diez años de servicio alcanzan $101.00. Cualquier cantidad que se quite a los maestros o directores colocará a la Escuela Pública en situación deplorable, por lo cual estamos dispuestos a defendernos».

EL MAESTRO RURAL

Una persona bien identificada con los problemas de la enseñanza, nos hizo ayer, en la Secretaría de Instrucción Pública, las siguientes manifestaciones:

—«La situación de los maestros es cada día peor; pero siquiera los que residen en las ciudades logran obviar más o menos bien la serie enojosísima de dificultades que se presentan en el cumplimiento de su misión. El maestro rural es la víctima mayor de la actual situación».

—«Hay maestras normalistas, jóvenes muchachas que han consagrado sus mejores años al estudio de esta profesión tan poco considerada, que tienen, por necesidad, que dar clases en aulas rurales, internadas éstas en lugares casi inaccesibles.»

A estas maestras, por lo regular, no se les paga la «gratificación», por no haberse incluído en el presupuesto, y cobran solamente 72 pesos. Tienen que residir la semana o el mes fuera de su casa paterna, pagar el hospedaje y la comida en la «casa» que encuentran más cercana, pagar el alquiler del caballo para trasladarse a la escuela y pagar también los pasajes del ferrocarril cuando van «de visita» a su hogar. En fin, es preferible no hacer el balance.

—«En muchas escuelas no hay material, ni muebles, ni pupitres suficientes. El maestro cumplidor se ve obligado a sufragar con su peculio la compra del material indispensable, de los muebles más necesarios, la reparación de los pupitres y el arreglo de la casa-escuela.

—«Y después de todo esto hay quien opine que los maestros ganan un sueldo excesivo».

EL DOCTOR AVERHOFF

El doctor Averhoff—a quien interrogamos acerca del problema de la rebaja de los sueldos a los maestros—nos manifestó que desconocía el informe de la Comisión Depuradora del Presupuesto, por lo cual no podía hacer ninguna manifestación previa; pero sin embargo recogimos la impresión de que es contrario a toda rebaja de sueldos o supresión de plazas en el magisterio.

EL PAGADOR

También entrevistamos al joven pagador de Instrucción Pública, señor José M. Alemán, quien nos manifestó que desconocía completamente todo lo relacionado con el próximo presupuesto; pero que opinaba que la Secretaría de Instrucción Pública es la menos susceptible de someterse a rebaja alguna, dado que siempre ha sido deficiente el presupuesto que ha tenido.

Sucesos de Policía

—Al caerse de un tranvía que trató de montar, se ocasionó lesiones de caracter menos graves Epifanio Díaz Rojas, del comercio y vecino de San Julio núm. 20.

—En distintos hechos casuales, se ocasionaron lesiones de caracter menos grave, las personas siguientes:

Ofelia Ragelman, vecina de Picota número 1, altos; Juan Gutiérrez, de Picota número 22, que se comprobó no residía sil 102; Fausto Guerra Caballero, de Bra en dicha casa; Luis Blanco Brea, de Brasil 37; Manuel Fraga Rivera, de Milagros 98; Mario Torres Rodríguez, de Figuras número 12.

—Antonio López González (a) Metometro y Aniceto León, fueron arrestados al tratar de realizar el hurto en varios automóviles que estaban situados en Manglar y Salsipuedes. Ingresaron en el Vivac

—Alberto Suárez González, empleado y vecino de San Pablo 16, fué arrestado por portar un revólver careciendo de la correspondiente licencia para su uso.

UN CAIDO

Rosalía González Fernández, española, de 38 años y vecina de San Isidro 63(fué asistida en el Primer Centro de Socirro, de graves contusiones por el cuerpo, que se produjo al caerse en la esquina de Egido y Corrales.

OTRO LESIONADO

En el primer Centro de Socorro fué asistido Pascual Trevejo Fleites, de 13 años, vecino de Zequeira y Consejero Arango, de contusiones graves por la cabeza, que sufrió al caerse en Bélgica y Paula.

EXTRAIA MERCANCIAS DE UN CAFE

El Vigilante 1809, arrestó a Sabino Fernández Alvarez, vecino de Neptuno 58, por acusarlo José Dobal Peña, de Monte 155, de haberlo sorprendido cuando extraía mercancías, por un valor de $500.00, del cafécantona situado en Ayesterán número 1, cuyo establecimiento está embargado y del que es administrador judicial el acusado.

Fernández fué presentado ante el señor Juez de Guardia, autoridad que lo dejó en libertad.

PANAMA PACIFIC LINE
HABANA A
NEW-YORK & CALIFORNIA
SALIDAS PARA LA PRIMERA QUINCENA DE JUNIO:
S. S. "CALIFORNIA"
32.450 Toneladas
SALDRA EL DIA 3 DE JUNIO A LAS 6 P. M. PARA SAN FRANCISCO CAL. VIA EL CANAL DE PANAMA.
S. S. "VIRGINIA"
33,500 Toneladas.
SALDRA EL DIA 6 DE JUNIO A LAS 3 P. M.
NEW - YORK
Agentes Generales y Consignatarios,
The West Indies Shipping & Trading Co.
Wm. H. Smith. Presidente
Telf. A-7322. Habana. Obispo 75.

A EUROPA
Vía Cunard
DE NEW YORK A EUROPA
EN MENOS DE 6 DIAS POR LOS FAMOSOS VAPORES
"BERENGARIA" (52.226 Toneladas)
"AQUITANIA" (45.647 Toneladas)
"MAURETANIA" (30.704 Toneladas)
Y OTROS VAPORES MUY CONOCIDOS.
Para más informes, reservaciones, boletos, etc.
MANN LITTLE CO.
AGENTES GENERALES
Prado Núm. 110. Telfs. A-3549, A-7405

Consultorio Electro - Dental del Doctor
CARLOS R. MARTINEZ
O'REILLY No. 5 (Bajos). TELEFONO A-9758.
CONSULTAS DE 8 A. M. a 8 P. M.
Anestesia conductiva para extracciones. Puentes removibles sin verse el oro.

INGLES CON DISCO FONOGRAFICO MUESTRA GRATIS
Método nuevo. Garantizamos por escrito que Ud. hablará, leerá y escribirá correctamente el inglés en poquito tiempo. 20 años de éxito. Pida informes hoy.
INSTITUTO UNIVERSAL (P56) 1265 LEXINGTON AVE. NEW YORK
Sírvanse enviarme sin obligación ninguna, muestra gratis y completos informes:
Nombre ... ... Dirección ... ...

DE INTERES GENERAL

¿Tiene usted su cabello descolorido o ya está cano? No importa.
GOTAS SUBLIMES
Le devuelven su color primitivo. (No es una pintura.) Estas gotas son puras, limpias, olorosas y económicas. Duran un año y valen $2.50. Superan a cualquier otra cosa conocida. Pídalas en El Encanto, Sarrá, Farmacia Americana, Galiano 129; Farmacia San Ramón, J. del Monte 614; Peluquería Torre del Oro, Manzana de Gómez o a su representante: Ramón Gualda, Dolores Núm. 10-B, Lawton.
Al interior 50 centavos más para flete.
15 ds. alternos 1, 3, 5, 7 etc.

LAMPARAS VALENCIANAS DE BRONCE
ARTISTICOS ESTILOS
SE LIQUIDA UN LOTE A MITAD DE SU PRECIO
Aproveche esta oportunidad
L. Sosa y Cía.
Obrapía y Aguacate
HABANA

DINERO
DESDE EL 1 AL 5 0|0
CON GARANTIA DE JOYAS.
"LA PERLA"
ANIMAS 84, casi esq. a GALIANO
I 9927 19—18 Junio.

SEMILLAS
de Hortaliza
Disponemos de las mejores semillas de Hortaliza para germinar y producir para la próxima estación que principia en el mes de Agosto. Para contratos anticipados ofrecemos a los cosecheros los mejores precios en semillas de Cebollino de Canarias, Col Tambor, Berengena New York, y Florida High Bush, Tomate Marglobe Special y New Stone, Pimiento California Wonder y Rubby King, Coliflor Bola de Nieve, Habas Lima Potato, Habichuelas, Quimbombó largo, Pepinos, Lechuga Repollo, Rabanitos, Calabaza Italiana, etc., Escribanos diciéndonos las variedades y cantidad que pueda necesitar de cada clase.
Jardín El Clavel
ARMAND, y Hermano.
General Lee y Coronel M. Martínez. MARIANAO.
UH E1180 30d. 26 Jn.

PROFESIONALES

ABOGADOS Y NOTARIOS

DR. MANUEL ARANDA MUÑOZ
Abogado
Asuntos hipotecarios, herencias, toda clase de asuntos civiles. Mercaderes número 9. Departamento 3. Teléfono M-6173.
E2054 Indf. " Sept.

DR. PEDRO PABLO LLAGUNO
ABOGADO Y NOTARIO
Matrimonios notariales en la casa. Adiciones de nombres. Subsanaciones de errores. Declaratorias de herederos. DIVORCIOS, etc. Seriedad y absoluta reserva. Facilidades de pago. Amistad número 156, altos, café Marte y Belona. Teléfono A-7893.
E—1142 30d-Vnc. Jn 16

DR. MANUEL GARCIA AVILA
MEDICO DEL CENTRO GALLEGO e HIJAS DE GALICIA
Enfermedades de las Vías Digestivas
Consultas: Martes, Jueves y Sábados, de 2 a 3 p. m.
Virtudes 128 B. Telf. U-5807.
9606 16 junio 15

DR. FELIPE RIVERO Y ALONSO
Abogado y Notario
Abogado Consultor y Notario de la Asociación de Detallistas de la Habana. Notario de los Centros Asturiano "Balear" y "Cafés"
ESTUDIO DE ABOGADO DE LOS DOCTORES
Felipe Rivero y Alonso; Manuel F. de Cinca; Ricardo Elizalde e Hidalgo Gato; Angel Radillo y Gancedo: Eduardo Bolívar Herrero.
Procurador: Urbano E. Gómez Cádiz. Chacón 25, bajos Edificio de la Asociación de Detallistas de la Habana Teléfonos M-1472 y A-8142. Cable: Rizenca.
E2015 Indf. 1 Sept.

JOSE R. ROS
Abogado
ISMAEL PEREZ MARTINEZ
Procurador
Cobros de hipotecas, divorcio, suspensiones de pagos, desahucios, y todas clases de reclamaciones civiles y mercantiles. Reina 59. Altos. 3 a 5 p. m.
E 1165 30 d. Vence 21 junio.

DOCTORES EN MEDICINA Y CIRUGIA

DR. FELIX PAGES
JEFE DE LA SALA DE CIRUGIA DE LA QUINTA DE DEPENDIENTES
Cirugía en General
ESPECIALMENTE CIRUGIA ABDOMINAL; ESTOMAGO: INTESTINOS; HIGADO Y APARATO GENITAL DE SEÑORAS
Consultas: Lunes, miércoles y viernes de 3 a 5. Domicilio: D núm. 200, entre 21 y 23. Vedado Telf F-4483.
E2039 Indf. 1 Sept

PROFESIONALES

DR. MARIO LUIS GARCIA
Médico de la A. de Dependientes
ESPECIALISTA EN ENFERMEDADES DEL PECHO
Tuberculosis, Asma, Bronquitis, Estómago, Hígado e Intestino.
San Lázaro 390, casi esquina a España. Teléfono U-6428. Cinsultas de 1 a 3.
1095-E Indf. 6 Mayo.

DR. J. A. HERNANDEZ IBAÑEZ
CIRUJANO UROLOGO DE LA ASOCIACION DE DEPENDIENTES ENFERMEDADES VENEREAS; VIAS URINARIAS; ENDOSCOPIA Y CIRUGIA DE LAS VIAS URINARIAS
Consultas: Neptuno número 78, esquina a Manrique. De 11 a. m. a 1 p. m. y de 4 a 6 p. m. Telf. A-5469. Habana.
E2067 Indf. 1 Sept.

DR. LUIS HERNANDEZ HERNANDEZ
Médico del servicio de Vías Urinarias de la Asociación de Dependiente. Auxiliar del Dr. Hernández Ibáñez. Enfermedades Venéreas y de las Vías Urinarias; Uretroscopia; Cistoscopia y Cateterismo de los Ureteres. Consulta: Animas y Amistad, de 5 a 7 p. m. Telf. M-1808. Domicilio: Neptuno 283. Telf. U-1906. 30d. Mayo 1ro.

DR. A. MARTH ARANGO
ESPECIALISTA EN ENFERMEDADES VENEREAS Y DE LAS VIAS URINARIAS
Consulta: de 11 a 1 y de 5 a 7
Lealtad 161, casi esquina a Reina
Teléfono M-7703.

DR. H. FERNANDEZ AGUIRRE
MEDICO CIRUJANO
Especialista de los Hospitales de París. Enfermedades de los pulmones; tuberculosis en general. Perseverancia número 7. Teléfono M-1181 y M-1451.
E2043 Indf. 1 Sept.

Dr. Francisco Javier de Velasco
Afecciones del corazón. Pulmones, estómago e intestinos. Consultas: los días laborables de 12 a 2. Horas especiales, previo aviso. Salud 34. Telf. A-5418. E2040 Indf. 1 Sept.

DR. JULIO SANGUILY
Especialista en enfermedades de señoras y cirugía en general.
Consultas diarias: de 5 a 7
Gratis para los pobres.
Calzada y Baños, Vedado.
Teléfonos A-9106 F-3248.
E2022 Indf 1 Sept.

DRES. J. MONS GONZALEZ y H. FERRER PUIG
ENFERMEDADES VENEREAS VIAS URINARIAS, SIFILIS
Tratamiento especial de la blenorragia. Consultas: Martes, jueves y sábados de 5 a 7 p. m.
Campanarja 37, (bajos). Telf. M-2521
15d. Vence 15 abril.

DR. RODRIGUEZ CUELLAR
Especialista: Pulmones, corazón. Sistema nervioso. Tratamientos por suerovacunas, inyecciones Calcio y Oro intravenoso. Fisioterapia. Planes para Circulación, Sangre, Riñones, Estómago, Sexuales. 700 enfermos tratados con éxito por Reflejoterapia del Trigémino (técnica propia por suerofulguración, sin quemar. Parálisis. Reumatismo, Impotencia, Enfermedades Crónicas). Consulta: $5.00. Reconocimiento $10.00 (incluyendo examen Rayos X-Flouroscopia). Virtudes 130, de 2 a 4 p. m. Teléfono U-8033.
E2025 Indf. 1 Sept.

DRA. AMADOR
Especialista en Vías Digestivas
Dispepsias: Ulceras gástricas Colitis en todas sus formas; enteritis y demás enfermedades causadas por la mala digestión. Consultas: de 1 a 3, en Reina 90. Pobres: los lunes, miércoles y viernes.
E2839 30d. 31 Dic.

DR. RAMON ASCANIO SUAREZ
Sub-Director y Cirujano del Hospital Calixto García. Cirugía y enfermedades de señoras. Consultas de 3 a 6. Perseverancia núm. 34. Telf. A-1975 y FO-1729.

DR. F. H. BUSQUET
ELECTRO-RADIOLOGO
Rayos X: Ultravioletas; Radium y Tratamientos eléctricos. En su Gabinete y a domicilio. Lealtad número 71. Teléfono A-4474. De 9 a 12 a. m. y de 2 a 5 p. m.
E2037 Indf. 1 Sept.

DR. CELIO R. LENDIAN
Consultas todos los días hábiles, de 3 a 6 p. m. Medicina interna, especialmente del corazón y de los pulmones. Partos y enfermedades de niños. Calle 4 esquina a 11, número 15, Vedado. Teléfono F-3869.
E2057 Indf. 1 Sept.

DR. J. LYON
De la Facultad de París. Especialidad en la curación radical de las hemorroides sin operación. Consultas de 1 a 3 p. m. diarias. Consulado 19 (altos), entre Prado y Genios.
E2052 Indf. 1 Sep.

DR. MARIO DEHOGUES
MEDICINA GENERAL
ENFERMEDADES DEL CORAZON VIAS BILIARES
Pobres: consultas gratis. Tratamiento según convenio.
Tratamiento eficaz de la Angina de Pecho; Hipertensión Arterial Disnea (falta de aire); Agitación; Palpitaciones, etc. Consultas diarias: de 4 a 6 p. m. Consultas especiales: de 10 a 11 p. m., previo avisi.
Gabinete: San Lázaro 316 Telf. U-2569. Habana.
Domicilio: Calle 8a. No. 55. Telf. I-2534. Víbora.

MEDICOS
DIATERMIA: SE CEDE POR SU costo, un aparato alemán, acabado de recibir, por no establecerse el gabinete. Felipe Sánchez. Apartado 570. Habana.
9400 1—5Mar.

DR. GONZALO AROSTEGUI
Médico de la Casa de Beneficencia y Maternidad. Especialista en las Enfermedades de los niños, Médicas y quirúrgicas. Consultas de 12 a 2. Calle 11 entre K y L. Vedado. Telf. F-4233.

DR. IGNACIO CALVO
FROCTOLOGO
Cirugía especial del recto. Tratamiento médico de las hemorroides. Rectoscopia; sigmodoscopia. E (Baños). númeri 46. Telf. F-4146. De 2 a 5.

Dr. Alberto S. de Bustamante
Profesor de Obstetricia por oposición. Especialidad: Partos y enfermedades de señoras. Consultas: los lunes y viernes de 1 a 3. Clínica Bustamante y Núñez. Teléfono F-3057. Domicilio 15 entre J y K. Vedado. Telf. F-1862.

CLINICA BUSTAMANTE
J y 13, Vedado. Cirugía general y especial: Partos; Rayos X y Laboratorio. Teléfono F-1184.
E2031 Indf. 1 Sept.

DR. GUILLERMO LOPEZ ROVIROSA
Enfermedades de las Glándulas Internas; Nutrición, Nerviosas y Mentales. Debilidad sexual; pérdidas; impotencias. Niños anormales, atrasados, raquíticos. Bocios. Afecciones de la piel y de la sangre. Rayos Ultravioletas (Luz; Alpina); caídas del cabello calvicie; raquitismo; anemias, etc. Diatermia; extirpación de verrugas, etc. Calle 23 esquina a 22, Vedado, de 5 a 7 p. m. Domingos, de 4 a 6. Consultas por correspondencia, $5.00 Giro postal. Telf. F-6433.
E2033 Indf. 1 Sept.

DR. CUERVO BARRENA
Especialista en enfermedades del aparato circulatorio. Enfermedades del corazón y de los riñones; arterio-esclerosis; hipertensión arterial; angina de pecho, nefritis o mal de bright, etc. Escobar 33, de 3 a 5.
Entre Animas y Lagunas. Teléfono: A-0482 E2890 Id. 1 Dic.

DR. ABELARDO LABRADOR
Consultas gratis para pobres, de 8 a 12 de la mañana. Pagas de 3 a 5 p. m. Angeles 8, entre Reina y Estrella. Teléfonos A-0801 y U-2256. Especialidad en enfermedades de señoras; flujos crónicos; metritis; etc. Partos; venéreo y sífilis, riñones; diabetis; reumatismo crónico; emblanquecimiento. Tratamientos especiales por inyecciones Neosalvarsán, etc. Se hacen radiografías a precios módicos. Blenorragias; enfermedades del corazón.
E2019 Indf. 1 Sept.

M.E.C.D. 2016

PROFESIONALES

DR. GOMEZ DE ROSAS

Cirujano Director de la Policlínica Nacional. Enfermedades de señoras, estómago, vías biliares y cirugía general. Consultas de 3 a 5. Cerro 551. Teléfono A-2560.
E2044 Indf. 1 Sept.

DR. JOSE VARELA ZEQUEIRA

Profesor de Anatomía de la Universidad. Cirujano Jefe de la Asociación Cubana de Beneficencia. Cirugía en general. Especialidad: Cirugía de la mujer. Consultas: de 4 a 5. Gervasio 126, entre San Rafael y San José. Teléfono U-5410.
E2048 Indf. 1 Sept.

DR. VICTOR MANUEL CARDENAL

Neurastenia, agotamiento nervioso histerismo, insomnio, parálisis, epilepsia, reumatismo, asma, impotencia, demencia, etc. Curación rápida. Consulta: $5.00. de 4 a 6.
PERSEVERANCIA 50 M-8352.
HABANA
905 Id. 17 A.

DR. CARLOS M. LAMAR

Especialista en Vías Digestivas

Curación de la úlcera de estómago y duodeno. Dispepsias, hiperclorhidria. COLITIS y enteritis. Tratamiento de las afecciones del hígado y vesícula biliar. Consultas diarias de 1 a 4. Virtudes 130, altos. Telf. U-1809.
E-1106 30 d. Vn. Jn 6.

EUSEBIO HERNANDEZ

Profesor de la Universidad. Partos y enfermedades de señoras. Diario de 1 a 5 p. m. Jovellar 30, entre Espada y Hospital. Teléfono U-3923.
10078 5—4 Abril.

Dr. Manuel González Alvarez

CIRUJANO DE LA ASOCIACION DE DEPENDIENTES
Cirugía en General

Consultas todos los días de 4 a 6 de la tarde. Campanario 59, entre Neptuno y Concordia. Teléfono A 2. Residencia particular: Calle K, núm. 15 entre 17 y 19, Vedado. Telf. F-2441.
E2059 Indf. 1 Sept

DR. J. M. VERDUGO

DE LA FACULTAD Y HOSPITALES AMERICANOS Y PARIS
Estómago e intestinos

Tratamiento eficaz de la úlcera estomacal y duodenal, y de la colitis en cualquiera de sus períodos. Hígado y afecciones de la nutrición. Consultas: de 1 a 3. Horas especiales, previo aviso. Prado 60 (bajos). Telf. A-4425.
E2035 Indf. 1 Sept

DR. MANUEL GALIGARCIA
ENFERMEDADES NERVIOSAS Y MENTALES

Especialista de la Asociación Canaria. Médico de Visita de los Servicios de Nerviosos y P. Enajenados del Hospital Calixto García. Ayudante de de la Facultad de Medicina. Consultas de 3 a 5 diarias, J. 211 (bajos) entre 21 y 23. Vedado. Primer reconocimiento, $10.00; siguiente, $5.00. Telf. F-2775 Sanatorio para tratamientos en Arroyo Naranjo.

DR. MANUEL VIAMONTE

Catedrático Auxiliar de Radiología y Fisioterapia de la Universidad
RADIOLOGO DE LA QUINTA 'COVADONGA'

Concordia 64-A, esquina a Lealtad. Teléfoni A-6698. De 9 a 10 a. m. y de 1 a 5 p. m. Rayis X; Radium; Radioterapia Profunda; Luz Ultravioleta y Electricidad Médica.
E2041 Indf. 10 Sept.

DR. PABLO RONQUILLO

Vías urinarias, Piel y Sífilis. Ginorrea; Reumatismo blenorrágico; Impotencia; Neurastenia Genital; Riñón, Vejiga; Próstata; Electricidad Médica. Reconocimientis pagos. Consultas diarias de 1 a 3 y 7 a 8 p. m. San Rafael número 102. Telf. U-1680.
E2026 Indf. 1 Sept.

DR. PEDRO A. BOSCH

Medicina y Cirugía, con preferencia partos y enfermedades de niños, del pecho y sangre. Consultas: de 2 a 4 Aguiar 11. Teléfono A-6488.
E2061 Indf. 1 Sept.

DR. JOSE J. CHALONS

Médico Cirujano

DIRECTOR DE LA CASA DE SALUD "LA PURISIMA CONCEPCION" JEFE DE CLINICA DEL HOSPITAL "LAS ANIMAS"
Enfermedades infecciosas; sifilíticas y venéreas, Rayo 2, altos, esquina a San Rafael. Consultas de 3 a 5. Telf. M-2655.
E2042 Indf. 1 Sept.

DOCTORES C. E. FINLAY Y F. M. FERNANDEZ

Profesores titular y auxiliar de Oftalmología de la Universidad de la Habana. Presidente Zayas (O'Reilly) 49 Teléfono A-7155. Consultas de 10 a 12 y de 2 a 5, o por convenio previo.
E2068 Indf. 1 Sept.

Dr. Rubén de Velasco y Castellanos

Enfermedades de los niños. Vías uride 1 a 3. Horas especiales, previo avinarias. Consultas los días laborables so. Salud No. 34, Habana. Telf. A-5418.
E2144 Indf. 6. Sept.

ANALISIS DE ORINA

Completo, dos pesos. Prado 62, esquimico del Dr. Ricardo Albaladejo. Telf. na a Colón. Laboratorio Clínico Quí. A-3344.
E2602 Indf. 20 Nov.

DOCTOR ADOLFO REYES

Estómago e intestinos exclusivamente. Consultas de 9 a 11 a. m. en su casa. Lamparilla 74, altos. Telf. M-9120. Tratamientos especiales a horas convencionales.(
5450 16 febrero 16.

Dr. Alfonso E. Milla Solsona
CURA RAPIDA DEL FLUJO

Especialista en enfermedades de señoras. Servicio de enfermeras. Electricidad Médica. Tratamientos especiales; enfermedades Utero (matriz). Ovarios y Trompas. Consultas diarias de tres a cinco. Pobres: Miércoles y viernes. San Rafael 102 Teléfono U-1690.

DR. PEDRO MONTALVO

MEDICINA GENERAL, especialmente enfermedades del estómago, intestinos y del pecho. Oficina en Belascoaín núm. 79, de 2a 4. U-5050. Avisos en el F-1972.
E1980 Indf. 6 Dic.

DR. J. B. RUIZ

Catedrático de la Universidad de los Hospitales de Filadelfia, New York y Calixto García. Especialista en vías urinarias y enfermedades venéreas. Exámenes Uretroscópicos y Citoscópicos. San Lázaro 221-C, de 1 a 3. Telf. U-6451. Para pobres de 10 a 12.
E2128 Indf. 1 Sept.

DR. HENANDO SEGUI

Garganta, Nariz y Oídos.
Prado 38. De 12 a 3.
E2069 Indf. 1 Sept.

DR. RICARDO ALBALADEJO

Especialista en vías urinarias. Tratamiento especial para la blenorragia; impotencia y reumatismo. Electricidad médica y Rayos X. Prado 6., esquina a Colón. Consultas de 8 a 1. a. m. y de 1 a 5 p. m. Teléfono A-3344.
E.601 Indf. 20 Nov.

Policlínica Habana

Suárez 32. Telf. M-6233.
DR. GUILLERMO LEON
Director Facultativo

Medicina y Cirugía general. Especialidad en enfermedades venéreas. Consultas de 1 a 5 de la tarde y de 8 a 9 de la noche. Consultas especiales: 2 pesos. Reconocimientos $2.00. Enfermedades de señoras y niños. Garganta, nariz y oídos (OJOS). Enfermedades nerviosas; estómago; corazón y pulmones; vías urinarias; enfermedades de la piel; blenorragia y sífilis; inyecciones intravenosas para el asma; reumatismo; tuberculosis; obesidad; partos; emorroides; diabetis y enfermedades mentales, etc. Análisis en general. Rayos X; masajes y corrientes eléctricas. Los tratamientos y sus pagos, a plazos. Telf. M-6233.
E2036 Indf. 1 Sept.

PROFESIONALES

DR. MANUEL LOPEZ PRADES

MEDICO CIRUJANO

De las facultades de Madrid y la Habana. Con 39 años de práctica profesional. Enfermedades de la sangre; pecho; señoras y niños. Partos, tratamiento especial curativo de las afecciines genitales de la mujer. Consultas diarias de 1 a 4. Gratis: martes, viernes y sábado. San Miguel 125 (bajos). Teléfono U-5370.
E3080 Indf. 28 Dic.

DR. HERNANDEZ CARTAYA

EXCLUSIVAMENTE ENFERMEDADES DEL PECHO

Dignóstico precoz y tratamientos, modernis de la tuberculosis. Tratamiento eficaz del asma. San Nicolás número 75, bajos, 11 a 1 y de 4 a 5.
10186 5 mar 4 abril

POLICLINICA INTERNACIONAL
GRATIS

Consultas, reconocimiento, Rayos X inyecciones: 5 análisis: sangre, orina, esputos, exudados, heces fecales, cura uterina, etc., raspado. Turno para entrar: $0.50, $1. $2. Pobres gratis primer día. A domicilio, visitas en la Habana: $1.00; en sus barrios vecinos, $2.00; partos, $5.00 y $10; cura uterina $3.00. Para llevar: Planchas $2.00; análisis $1.00 y $2.00.
POLICLINICA INTERNACIONAL
Director, Dr. David Cabarrocas y Ayala. Lealtad núm. 143, entre Salud y Dragones. Teléfoon A-0344.
E2030 Indf. 1 Sep.

DR. J. B. RUIZ

Catedrático de la Universidad. De los Hospitales de Filadelfia, New York, Calixto García y Sanatoria "La Benéfica". Especialista en vías urinarias y enfermedades venéreas. Exámenes Uretroscópicos y Cistoscópicos. Consultas de 1 a 3. San Lázaro 221. Teléfono U-6351.

DOCTOR FLORES
EZCEMAS, ALMORRANAS

Ezcemas, por antiguas que sean, se garantiza su curación por un procedimiento especial. Tratamiento por el TRIGEMINO. Inyecciones INTRAVENOSAS para reumatismo; raquitismo; Linfangitis; Dispepsias y Blenorragia. Neurastenia, por el procedimiento del Dr. Monín. Electricidad Médica para parálisis y nerviosismo, estrechez uretral y sífilis; curación garantizada. Almorranas, son curadas sin operación ni dolor, pudiendo el enfermo continuar sus trabajos diarios. Análisis orina: 2 y 3 pesos, completo. Impotencia. Curaciones por contrato. Análisis: Sangre. Esputos; Heces Fecales; Verruvas, curadas por electricidad. Consultas diarias de 10 a 12 mañana; de 1 a 5 tarde(y 7 a 9 noche. Zanja 116, entre Oquendo y Soledad. Telf. U-7836.

OCULISTAS

Dr Jorge L. Dehogues

OCULISTA
ELECCION DE LENTES
Consultas y operaciones de 11 a 12 y de 3.30 a 5.
Horas especiales previa citación
AGUILA 94 TELF. A-3940.
E2105 V-11 En.

DR. ALIPIO C. PORTOCARRERO

Especialista en enfermedades de los Ojos

Garganta; Nariz y Oídos. Consultas de 8 a 11 a. m. Teléfono A-8627. Lealtad 69, altos. E2055 Indf. 1 Sept.

DR. HORACIO FERRER

ESPECIALISTA DE LAS ENFERMEDADES DE LOS OJOS
Consultas de 2 a 6 de la tarde. Consultas por la mañana a horas previamente concedidas. Ave. Wilson y L Vedado. Teléfono F-4831.
E2051 Indf. 1 Sept.

DR. JOSE ALFONSO

Especialista del Centro Asturiano. Oculista nariz, garganta y oídos. Consultas: de 1 a 4 Telf. M-2330. Monte núm. 386.
E2048 Indf. 1 Sept.

JUANA PUIG
Comadrona

Especialidad en partos y reconocimientos, consultas gratis diarias de 8 a 11 y de 1 a 8. San José 126-G, entre Marqués González y Oquendo. Teléfono U-4543.
E1178 15d. 11 Jn.

CIRUJANOS DENTISTAS

Dr. Armando Roig y Palenzuela

MEDICO CIRUJANO DENTISTA
Consultas de 2 a 6.
Mjércoles y sábado de 9 a 12 a. m. y 7 a 9 p. m. (Previo aviso).
Plácido 49, altos. Habana.
Teléfonos M-8002, I-6905.

DR. VALDES MOLINA

CIRUJANO DENTISTA
Avenida de Italia No. 9 altos, entre Lagunas y Trocadero. Telf. A-8583. Dentaduras de 15 a 30 pesos. Trabajos se garantizan. Consultas de 8 a.m. a 5 p.m. Los domingos, hasta las 12 m.
E1885 Indf 1 Ag

DR. SALVADOR VIETA Y MORE
Cirujano Dentista

Curaciones rápidas de todas las afecciones de la boca por procedimientos modernos, especialidad en piorrea, abcesos y curaciones de todos los dientes, muelas y raíces desahuciadas, evitando las extracciones. Haciéndose cargo además de todos los trabajos concernientes a su profesión. Consultas y operaciones: de 2 a 5. Calle 9 esquina a 1 altos) Vedado. Teléfono F-4677.
E2033 Indf. 1 Sept.

DR. J. HERNANDEZ CALZADILLA
Cirujano Dentista

Especialista en extracciones sin dolor ni peligro en niños y señoras en estado, con anestesia local o gas. Cura completa de dientes flojos y piorrea alveolar. Puentes y planchas de todas clases, modernas sin encías Trabajos de ortodoncia. Arreglo puentes, planchas partidas, faltas de dientes, dejándolas nuevas Consultas diarias hasta las diez de la noche Reina 76 bajos. Telf. A7537.
E2066 Indf 1 Sept

DR. GUERRERO DELANGEL
DENTISTA MEXICANO

Técnica especial para extracciones Facilidades en el pago Horas de consultas: de 8 a.m. a 8 p.m A los empleados del comercio, horas especiales para la noche. Trocadero 68-B, bajos, frente al café "El Día" Telf M-6395.
E2062 Indf 1 Sept

GIROS Y LETRAS

J. BALCELLS Y Cía.

S en C.
San Ignacio No. 33

Hacen pagos por el cable y giran letras sobre New York, Londres, París y sobre todas las capitales de España, Islas Baleares y Canarias. Agentes de la Compañía Inglesa de Seguros contra incendios "The Royal". Administración de Bienes.
E1742 Indf. 1 Ag.

PROFESIONALES

N. GELATS Y COMPAÑIA

106 Aguiar 108, esquina a Amargura. Hace pagos por el cable. Facilita cartas de crédito y giran pago por cable, giran letras a corta y larga vista sobre todas las capitales o ciudades importantes de los Estados Unidos, México y Europa ,así como sobre todos los pueblos de España, Londres, París, Hamburgo, Madrid y Barcelona.

CAJAS RESERVADAS

Las tenemos en nuestra bóveda, construidas con todos los adelantos modernos y la salquilamos para guardar valores de los interesados. En esta oficina daremos todos los detalles que se deseen.

N. GELATS Y COMPAÑIA
BANQUEROS

ALQUILERES

A-1. Habana.

SE ALQUILA: MONTE 15, PRIMER piso, izquierda, casa compuesta de sala, saleta; hall; comedor; nueve grandes habitaciones; cocina; baño intercalado y doble servicio sanitario. La llave e informes: en los Grandes Almacenes "El Número 15"
A1 11279 27—4 Jn.

$80: ALQUILO VIRTUDES 109, ALtos. Sala; cinco cuartos; comedor; cuarto baño; cocina; cuart y servicio criados independientes. La llave en los bajos. Informes: Cuba 100.
A1 11231 27—3 Jn.

HABANA 183

Se alquilan los dos amplios pisos bajos de esta hermosa casa compuestos de sala, saleta, comedor al fondo, cuatro grandes dormitorios y buen baño para familia, cuartos y servicio de criado. Las llaves en la bodega de Merced y Habana. Informan San Pedro número 6, Teléfono A-9619.
A1 12194 1 jun 9

CASA SANTA CLARA No. 35

Se alquila esta amplia casa con comodidades y preparación para taller de lavado. Las llaves en la carnicería. Inquisidor y Santa Clara, de 7 a 10 y de 3 a 7. Informes, San Pedro No. 6. A-9619.
A1 12201 1 jun 9

MURALLA entre Aguiar y Habana

Se alquila en el centro comercial un primer piso, compuesto de sala, comedor, dos habitaciones amplias, cocina de gas, baño, agua caliente y patio; muy fresco, nuevo y muy propio para corta familia, o para comisionista.
Informa: J. Barquín, Muralla y Aguiar
1174 5 Jn.

ESCOBAR 102

Se alquila la hermosa planta baja de esta amplia casa con grandes comodidades para numerosa familia. El alquiler de acuerdo con la situación Las llaves en el alto. Informes, San Pedro número 6. Teléfono A-9619.
A1 12200 1 jun 9

HABANA ESQUINA LUZ, ALQUILO hermoso, fresco piso alto, moderno, barato, balcones ambas calles, acera brisa, sala, comedor, dos habitaciones, baño intercalado, cocina gas. Informes, bodega.
A1 12238 1 jun 7

EDIFICIO VILLANUEVA, SAN LAzaro y Aguila, moderno piso, sala, comedor, tres cuartos, fresco, barato, elevador permanente. Informes en el mismo. A-9564.
A1 12242 1 junio 4

O'REILLY No. 22

Se alquila esta amplia casa; el bajo para establecimiento, contando con su vidriera al frente y los altos para familia. Las llaves en el almacén del frente. Antigua de Mendy. Informes en San Pedro número 3. Telf. A-9619.
A1 12199 1 jun 9

INDUSTRIA 2, B

Entre Refugios y Genios. Juntos o separadamente se alquilan el bajo y el alto de esta hermosa casa, acera de la brisa, dotada de comodidades para familia de gusto. Las llaves en la bodega de la esquina de Genios. Informes. San Pedro número 6, A-9619.
A1 12197 1 jun 9

VALLE, CASI ESQUINA A INFANTA

Se alquila un solar de 600 metros de capacidad con colgadizos a tres lados, muy a propósito para guardar carros o industria que requiera amplitud de local. Las llaves en el tren de letrinas. Infanta número 92. Informes, San Pedro número 6. A-9619.
A1 12196 1 jun 9

SOL No. 34

Se alquila esta fresca casa compuesta de ocho dormitorios, cuatro altos y cuatro bajos, sala, saleta y comedor. Servicio en el alto y el bajo. Frente de la casa con una buena azotea. Las llaves en la bodega de la esquina de Cuba y Sol. Informes. San Pedro número 6. Teléfono A-9619.
A1 12195 1 junio 9

CASA EN SAN LAZARO

Se alquila la amplia planta baja de San Lázaro 92 entre Crespo e Industria, con sala, saleta, cuatro habitaciones, baño y servicios, etc., en $75. Informes. doctor De Sola, Habana 91. Telf. A-2736.
A1 12158 1 jun 6

ALQUILO ALTOS MONTE 170, CON terraza, sala, saleta, cuatro habitaciones comedor fondo; baño intercalado; agua caliente; cocina; cuarto y servicios de criados independientes; patio. Informan: Carmen 8. Telf. A-2066.
A1 12221 1 jun 6

ALTOS ELEGANTES, PROPIOS PAra profesional o familia bien; cuatro cuartos; dos baños; etc; y garage; en Virtudes 70; esquina a San Nicolás; informes, Telf. F-4963.
A1 12150 1 jun 11

ALQUILO BAJOS MODERNOS, DESagüe 75; casi esquina Franco; sala; recibidor; tres habitaciones, comedor; acabada arreglar; alquiler módico; llaves, Desagüe 71, bodega. Dueño, Malecón 330, bajos.
A1 12167 1 jn 6

SE ALQUILAN LOS BAJOS DE SUArez número 108, compuestos de sala, comedor, tres habitaciones, cuarto de baño y cocina. La llave e informes, en la misma.
A1 12230 1 jun 4

ALQUILO: ZANJA 116 A, ALTOS. Sala; recibidor; tres cuartos; baño intercalado; comedor al fondo; cuarto criados y demás servicios. Llaves, botica. Informes, U-3763.
A1 12272 1 jun 6

ALQUILO: MARQUES GONZALEZ 26, bajos sala recibidor, tres cuartos, baño moderno intercalado, comedor al fondo y demás servicios. Llaves en la bodega. Informes, U-3763.
A1 12271 1 jun 6

ALQUILO: INQUISIDOR 48. PRIMER piso, sala, recibidor, cuatro cuartos, baño moderno intercalado, comedor al fondo, demás servicios llaves en los bajos. Informes U-3763.
A1 12270 1 jun 6

SE ALQUILA LA ESPACIOSA CAsa número 17, calle de Obrapía, con amplias naves en el piso bajo para comercio o industria y habitaciones altas para familias o escritorios. Precio moderado. Informan: Cuba 2... a 6. Teléfonos A-7625 y F-1490
A1 12286 1 jun 6

ALQUILERES

SE ALQUILA EL PRIMER PISO DE la casa Prado número 19, acabada de reconstruir. Informan en el A-2446. La llave en los bajos.
A1 11698 29 jun 5

BONITO SALTOS: 45 PESOS, MANrique 5-A, Sala; comedor; dos cuartos; baño completo; cocina; gas; cielo raso. Informes; allí.
A1 11883 30—3 Jn.

$45 MODERNA CASA. TRES BALcones a la calle; tres cuartos; sala, comedor o dos cuartos; sala; recibidor; comedor; baño intercalado, San Lázaro y Hospital. Informan: botica.
A1 11994 31—6 Jn.

ALQUILO BAJOS DEL CALLEJON de Espada 4, entre Chacón y Cuarteles, con sala; comedor; tres habitaciones. Llave e informes: en los altos.
A1 11973 31—3 Jn.

SE ALQUILA, A UNA CUADRA DE Infanta, en Pajarito esquina a Díaz Blanco, una accesoria por sólo 19 pesos. Servicios completos, independientes. Informan: al lado.
A1 12339 2—12 Jn.

ALQUILO LA CASA, ANTON RECIO 85, que tiene sala; saleta; tres habitaciones y servicios sanitarios; en 34 pesos. La llave en la bodega de al lado.
A1 12348 2—5 Jn.

SE ALQUILA AGUILA 95, SEGUNDO piso moderno, Sala; saleta; cuatro hermosos cuartos; baño intercalado; comedor; cuarto de criados con todo servicio. Llave, en el primer piso. Informan: 19 258, Teléfono: F-5292.
A1 12287 2—6 Jn.

PRADO NUMERO 16, BAJOS, SE ALquila, acabada de pintar, con sala; comedor; tres habitaciones y demás servicios. Alquiler módico. Informes: en 17 número 451, altos, Vedado. Teléfono F-5765
A1 12363 2—7 Jn.

EN $40 SE ALQUILA EL PRIMER piso, alto, derecha, de la casa Inquisidor núm. 5, sala, saleta, tres cuartos grandes, baño completo. Se pone cocina de gas. La casa es moderna. La llave en los bajos. Informan, Bernaza número 6.
A1 11981 31 jun 4

SAN MIGUEL 270, POR SAN FRANcisco, manzana comprendida Neptuno, San Miguel, Infanta, S. Francisco. Cerca Universidad. Iglesia Carmelitas, pasando todas líneas tranvías. Altos modernos, sala, tres ventanas; comedor fondo, cinco cuartos. También bajos, baño intercalado, $55. Entradas independientes desde la calle. No son apartamentos muñecas. Informan, carbonería, por San Miguel.
A1 11976 31 jun 4

SE ALQUILAN LOS ALTOS DE MAloja 9 entre Angeles y Aguila, con sala, comedor, dos cuartos, baño, cocina de gas, la llave e informes, Angeles 18.
A1 11944 31 jun 6

SE ALQUILA PLANTA BAJA, CON tres habitaciones: sala y comedor; cuarto de baño; en Jesús María 125 a una cuadra de Egido.
A1 11949 31—3 Jn.

SE ALQUILA LA CASA SAN LAzaro 36, bajos, una cuadra de Prado, compuesta de sala, comedor, tres cuartos, patio y servicios sanitarios. La llave, en los altos. Informan: A-1816 e I-2288.
A1 11972 31—3 Jn

CASAS A $22, EN LA HABANA, se alquilan: 2 cuartos, sala, saleta, etc., altos y bajos. Puerta Cerrada 83 al 93. M-2911.
A1 4571C 31—3 Jn.

SE ALQUILA: SAN MIGUEL ESQUIna a Lucena, hermoso tercer piso (hay elevador) muy fresco y amplio; decorado; con sala; recibidor; comedor; cinco cuartos; baño intercalado completo; cocina con calentador de gas; cuarto y servicio de criados. Precio: $70. Las llaves, en poder del portero. Informan: Líneas número 54-A, esquina a Marqués González. Teléfonos A-4489 y U-2925.
A1 12058 31—7 Jn.

AGUILA 138 Y 140, PEGADO A MONte. Se alquila el primer piso de esta casa, con sala, comedor, tres habitaciones, buen baño y demás servicios. Es muy fresco. Precio. 50 pesos. Informes, La Democracia. Monte 103. Telf. A-4917.
A1 12101 31 jun 3

CORRALES 197

Se alquila, cuatro cuartos, sala, comedor y servicios $33. Llave al lado. Informan Galiano 54.
A1 11903 30—5 Jn.

INFANTA 108 C, BAJOS

Se alquilan sala, saleta, tres cuartos, servicios, entre Neptuno y San Miguel (nueva), media cuadra iglesia carmelita. Llave en la bodega. Informan Galiano 54, altos.
A1 11904 30—5 Jn.

CASA NEPTUNO Y ARAMBURU CON ELEVADOR

Se alquila compuesta de sala, hall, comedor, dos cuartos, baño de lujo, amplia cocina. Muy fresca y clara. Informan en el primer piso, alquiler $55.00. No se rebaja.
A1 11939 30—4 Jn.

GALIANO 26

Se alquilan en $170 los bajos de esta casa con buen frente, para tienda y gran capacidad en su interior.

INDIO 36 Y 38

Se alquilan separadamente los altos de ambas casas que tienen sala; comedor y tres cuartos, en $33 cada uno.

MONTE 471

Se alquila este hermoso y fresco piso alto, que hace esquina a Romay. Tiene gabinete propio para profesional que puede alquilarse junta o separadamente de la vivienda. La llave, en Omoa 11.

ROMAY 36

Casa con sala; comedor y tres cuartos; en $35. La llave en Omoa 11

SAN JOAQUIN 14

Se alquila en $35 esta casa con sala; tres cuartos y servicios.

SAN LAZARO 202 Y 204
(entre Galiano y San Nicolás)

Se alquila el hermoso y amplio piso alto de esta casa con sala; recibidor; comedor; cuatro cuartos; baño; cuarto de criados y hermosa terraza con frente al Malecón. Precio: 125.

VIVES 80

Se alquila en $45 esta casa que tiene sala; comedor; cuatro cuartos y servicios.

Para informes sobre las anteriores casas, dirigirse a J. BALCELLS y Cía., San Iynacio 33, Teléfono: A-2766.
A1 12005 31—8 Jn.

AGUIAR No. 134, ENTRE MURALLA Y SOL

Se alquila un primer piso, compuesto de sala; recibidor; 4 habitaciones amplias; baño intercalado; agua caliente; timbre eléctrico; comedor; cocina de gas; pantry; lavadero y cuarto de criados con servicio sanitario completo. Acera de la brisa. Informa: J. Barquín y Cía., Muralla y Aguiar. Teléfono A-7858.
10d. 10—Jn.

ALQUILERES

ALQUILO ESPLENDDO PISO ALto, San Rafael esquina Lucena. Sala, saleta, cuatro habitaciones, baño moderno, cuarto baño criados, cocina gas. Ferretería Belascoaín esq. San Rafael. U-5215.
A1 11681 29—10 Jn.

ALQUILO: SAN RAFAEL ESQ. A Hospital, pisos bajos y altos, modernos: sala, saleta, tres habitaciones, baño moderno, cocina gas. Ferretería Belascoaín 71, esquina a San Rafael.
A1 11680 29—8 Jn.

ALQUILO CASITAS MODERNAS, construcción especial, sin vecinos al frente, entrada independiente, desde $17. Bruzón 29, dos cuadras Carlos III.
A1 11749 29 jun 3

MONTE 397, UNA CUADRA MERCAdo, casa cuatro habitaciones, sala, cocina, patio, portal, $45, al lado habitaciones departamentos, $10, $12 y $15, con tres piezas y cocina.
A1 11684 29 ju 3

ALQUILO MODERNISIMOS ALTOS, Industria 21 entre Refugio y Genios. Sala, comedor, 2 cuartos, espléndido baño, cocina. Llave en el 23. Informan, Línea 88, altos, entre 2 y Paseo. F-6405.
A1 12021 31 jun 4

NEPTUNO 150 ALTOS

Entre Escobar y Gervasio, se alquila el primer piso, sala, tres cuartos, baño intercalado, comedor, cocina, fabricación moderna, a familias de moralidad. $60, dos meses en fondo. La llave en el mismo piso, de 8 a 11 y de 1 a 5. Más informes, M-2287.
3d-1. 2, 3 Jun.

POCITO 51, ALTOS

Sala; dos habitaciones; baño intercalado; cocina. Precio, $35. Informan, F-2134.

SOLEDAD 48

Altos; esquina de fraile; sala; saleta; tres habitaciones; baño intercalado; cocina. Junto al colegio La Salle. Precio, $50. Informan, F-2134.

O'REILLY No. 90

Segundo piso, apartamento de dos habitaciones; baño; comedor. Precio, $35. Informan, F-2134, de 12 a 2 y 7 en adelante.

REINA 28

Gran local con puertas de hierro, tres habitaciones; baño; comedor y cocina. Precio de situación. Hagan ofertas. Informan, F-2134.

BELASCOAIN 105, 105 1|2

Gran local, da a tres calles. Jesús Peregrino. Chávez. Precio de situación. Hagan ofertas. Informes, I-2134.

GERVASIO 180, BAJO

Sala, saleta, cinco cuartos, dos baños intercalados, comedor, cocina de gas y carbón, cuarto y servicios de criados, patio y traspatio, lavadero de ropa. Precio, $90. Informan, F-2134.
A1 11504 28 jun 3

CASAS BARATISIMAS, NUEVAS, cómodas, Nueva del Pilar esq. Manglar. Llaves, misma casa, altos, número cuatro. Informes: Calzada número 101, esquina a Dos, Vedado. Teléfono F-2836.
A1 11411 28—12 Jn.

EN $45, SE ALQUILA CADA UNA, el alto y el bajo de la casa San Rafael 41-D entre San Nicolás y Manrique, con sala, comedor, dos cuartos y baño, las llaves en la bodega esquina San Nicolás, informan teléfono F-3040.
A1 11928 30—5 Jn.

MALECON 12, EN $80, SE ALQUILA el alto con sala, recibidor, seis habitaciones, baño completo, cuarto y servicio de criados, la llave el portero. Informes F-3040.
A1 11929 30—5 Jn.

ALQUILO EN TREINTA PESOS LOS bajos de San José 130, entre Aramburo y Soledad; tres grandes piezas. Informan: al lado.
A1 11842 30—5 Jn.

SE ALQUILA, A PRECIO DE SITUAción, la planta baja de la casa calle O'Reilly número 58, propia para oficinas o establecimiento. La llave, en los altos. Informan: Teléfono M-5901.

A precio reducido se alquila la planta baja de la casa calle O'Reilly número 33, propia para oficinas o establecimiento. Las llaves, en Prado 102. Informan: Telf. M-5901.

Lujoso chalet con grandes comodidades Se alquila a precio de situación en M y 27. Teléfono M-5901.

Se alquila el piso alto de la casa número calle 27, casi esquina a Marina, compuesta de sala; saleta; comedor; dos cuartosá baño completo intercalado; cocina con calentador de gas; y servicios de criado. Precio módico. Teléfono M-5901. La llave en el número 3, de la misma calle.
15d. 30—14 Jn.

PARA EL DIA PRIMERO ALQUIlo espléndido piso alto, Padre Varela 32. entre San Miguel y San Rafael. Es moderno, grande y muy fresco. Puede verse. Ferretería, Belascoaín 71, esquina San Rafael.
A1 10874 25 jun 4

SE ALQUILA LA CASA DE DOS plantas, Compostela 205, propia para numerosa familia, compuesta de sala; saleta; tres cuartos; cocina y baño. Precio: 35 pesos cada planta Informes: Sr. Pernas, Villegas 127, (tintorería).
A1 11293 27—6 Jn

EN $45, SE ALQUILA CADA UNA, el alto y el bajo de la casa San Nicolás 90, esquina a San Rafael, con sala, comedor, tres habitaciones y baño, la llave en la bodega informan. Telf. F-3040.
A1 11930 30—5 Jn.

EN 30 PESOS SE ALQUILAN LAS cómodas y ventiladas casas calle Agustín Alvarez núms. 1 y 14. entre Marqués González y Oquendo a dos cuadras de Belascoaín y a una del Nuevo Frontón, acabadas de pintar, compuestas de sala, saleta corrida, tres habitaciones, patio y demás servicios, vecindario de moralidad. Las llaves en el número 9 informes. Consulado 126 altos, señor Francisco Torres.
A1 100700 24 jun 3

EN $40 ALQUILAN LOS MODERnos altos de Benjumeda núm. 56, entre Marqués González y Oquendo acabados de pintar, compuestos de sala, comedor, tres habitaciones, baño completo intercalado y calentador. Las llaves en la bodega de la esquina de Oquendo. Informes. Consulado 126. altos, señor Francisco Torres.
A1 10698 24 junio 3

EN $50 SE ALQUILAN LOS MODERnos y frescos altos de San José número 124-E, entre Lucena y Marqués González, compuestos de sala comedor corrido; cuatro habitaciones; baño completo intercalado; con abundante agua, por tener motor eléctrico para impulzarla; y cuarto y servicio para criados. Las llaves en los bajos. Informes: Consulado 126 altos. Sr. Francisco Torres.
A1 10699 24—3 Jn.

SE ALQUILA $40.00. VIRTUDES No. 177. G. altos, entre Oquendo y Soledad, sala, recibidor, cuatro habitaciones, baño intercalado, comedor, servicio de criados y cocina. Casa fresca, agua abundante. Informan: ... Galiano y ... Teléfono FO-9190.
A1 11992 31 jun 5

ALQUILERES

SE ALQUILA EN AVENIDA MENOcal número 52, entre Desagüe y Benjumeda, casa altos y otra bajos. Tienen tres cuartos y demás comodidades. Informan: en la letra C. bajos.
A1 9922 19—4 Junio.

SE ALQUILAN LOS ALTOS DE LA calle Refugio 24, Informan: en los bajos y en el Teléfono F-1215.
A1 11262 27—4 Junio

AYESTERAN 1-A, ESQ. A INFANTA se alquila un alto moderno, con sala; hall; tres cuartos; baño intercalado de lujo; comedorá cocina; cuarto y servicio para criada. Llaves, café Almendares. Informan: Dragones 64. A-9642.
A1 11291 27—6 Jn

ALQUILO MODERNO PISITO BAJO, en Gervasio esquina Virtudes. Sala; comedor; habitación; baño intercalado; patio y cocina gas; muy claro y barato. Informan: en la bodega.
A1 11487 28—5 Jn.

SE ALQUILAN LOS BAJOS DE AMIStad 34, dos cuadras del Parque Central, con todas las comodidades necesarias. Informan: Edificio Trust Company, Aguiar 71, Apartamento núm. 303.
A1 11489 28—12 Jn.

SE ALQUILA: CORRALES No. 2-E, primer piso, derecha. Casa compuesta de sala; saleta; comedor; cinco grandes habitaciones; cocina; baño y servicio sanitario. La llave e informes: en los Grandes Almacenes "El Número 15", Monte 15, Habana
A1 11278 27—4 Jn.

ALQUILO MODERNOS BAJOS. MAlecón 73, sala, comedor, dos habitaciones, baño completo, cocina, cuarto de criados y patio. Informan Carmen 8. Telf. A-2066.
A1 11915 30—4 Jn.

SE ALQUILAN LOS MODERNOS ALtos de Antón Recio 54, compuestos de sala, saleta y tres habitaciones, baño moderno y comedor, la llave e informes en Monte 183, La Aurora.
A1 11917 30—7 Jn.

ALQUILO, SAN MIGUEL 142, BAjos, zaguán, recibidor, sala, cuatro habitaciones espaciosas, baño, comedor, cocina, cuarto y servicio de criados. Informan en la misma de 3 a 5.
A1 11724 29 jun 8

ALQUILO PISOS MODERNOS. SAla, tres cuartos, comedor, baño completo, cocina, cuarto criados, con servicios. Bruzón 27, dos cuadras Carlos III. Luaces. F-6141.
A1 11750 29 jun 3

SE ALQUILA CASA SIN ESTRENAR en el stgundo piso de Trocadero esquina a Amistad, con tres habitaciones; sala; comedor decorado; baño intercalado; pantry; cocina; servicio de criados; auxiliar de comedor y lavadero. Informan en la misma.
A1 11775 30—7 Jn.

SE ALQUILAN EN MUY BAJO precio los espaciosos altos de la casa número 344 de la Calzada del Monte.
A1 12029 31—3 Jn.

SE ALQUILA ESPLENDIDO LOCAL de esquina para establecimiento, (bodega, lechería, etc.), en Aguacate número 27 esquina a Empedrado. Alquiler, $45. Informes, A-4358, M-6263. La llave en la misma o en los altos
A1 12109 31 jun 7

MONTE 103. SE ALQUILAN LOS ALtos de esta casa, con sala, saleta gabinete, siete habitaciones y servicios. Son propios para numerosa familia, club o sociedad. Precio módico. Informan en los bajos, teléfono A-4917.
A1 12099 31 jun 3

MONTE 34, ALTOS, ENTRE AGUILA yAngeles, con sala, comedor, siete habitaciones y servicios. Precio, 60 pesos. Informan, Monte 103, La Democracia. Telf. A-4917.
A1 12100 31 jun 3

CIENFUEGOS 54, ALTOS, CON SAla, comedor, dos cuartos y servicios, precio, 30 pesos. Informa, La Democracia. Monte 103. Telf. A-4917.
A1 12103 31 jun 3

CORRALES 245, BAJOS, PROXIMO al mercado, con sala, comedor, dos habitaciones y servicios. Precio, 28 pesos. Informes, Monte 103, La Democracia. Telf. A-4917.
A1 12102 31 jun 3

ALQUILO LOS MAS FRESCOS, cómodos y baratos altos del Edificio Recarey, Belascoaín 95, y Chávez 6. Vista hace fe. Tienen sala. saleta, tres habitaciones.
A1 11823 31—5 Jn.

BAYONA 11, CASI ESQUINA A MERced; una sola espléndida planta baja Tres habitaciones; una en la azotea; demás comodidades. Precio rebajado. Informan: Muralla 111. A-7468.
A1 11821 30—6 Jn.

NEPTUNO 234, ENTRE ESPADA Y San Francisco. Moderno y fresco piso. Sala; saleta; tres cuartos; baño intercalado; comedor; cuarto y servicio de criado. Informes: A 1131
A1 10423 22—4 Junio.

CONDE 5, DE UNA PLANTA, AZOtea: sala; comedor y cuatro habitaciones, en $45. E. Dediot. A-2458 Habana 86.
A1 10802 24—8 Jn.

$42.00 ESPLENDIDOS ALTOS NUEvos, esquina, tres habitaciones, baño completo intercalado, sala, comedor, $16.00 interiores dos habitaciones, baño, cocina y alumbrado. Agua abundante. Sitio alto y fresco. Entre dos líneas tranvía. Vigía y Fernandina.
A1 10511 22 6 Junio.

SE ALQUILA EL 3o. PISO DE Aguiar 44 tiene dos habitaciones, sala cocina y baño intercalado. la llave en la bodega.
A1 10513 22 6 Junio

UNIVERSIDAD 38

Y Cruz del Padre, se alquilan muy rebajados altos y bajos, modernos, con sala, tres cuartos, gran baño intercalado, comedor al fondo y otras comodidades. Informan en la bodega y por el teléfono F-4894.
A1 10658 23 junio 8

SE ALQUILAN LOS ALTOS DE OBISpo número 32, con cuatro grandes habitaciones, sala y comedor; propios también para comisionista. Precio: $65. M. Couia y Fuente.
A1 11037 26—4 Jn.

OBISPO 119

Se alquila esta gran casa, en la primera cuadra: la mejor; se puede dividir con dos pisos independientes para oficinas. Informes: 10 de Octubre 632-A, Víbora.
A1 11010 26—10 Jn.

A-2. Vedado y Príncipe.

VEDADO: SE ALQUILA H No. 135 entre 13 y 15. Portal; sala; gabinete; comedor; traspatio, etc. En los altos, terrazá; cuatro cuartos; baño. Informan: 15 y H núm. 190.
A2 11052 26—4 Jn.

EN EL VEDADO, SE ALQUILA UN moderno piso alto en la calle C y 29, compuesto de sala, comedor, 4 cuartos. Informes en la bodega.
A2 11471-72 28 jun 7

Si Ud. carece de trabajo, necesita vender algo, alquilar una casa extender su clientela u obtener un servicio cualquiera, no vacile en utilizar los Clasificados del DIARIO pues en el acto obtendrá lo que desea.

ALQUILERES

EN EL VEDADO. 12 Y 21, (EDIficio Munguía), para familia de gusto, se alquilan bonitos amplios y modernos altos a la brisa. Sala, recibidor, hall, comedor, tres habitaciones, cuarto y servicios de criados. Informan en la misma.
A2 11752 20 jun 6

SE ALQUILA EN EL VEDADO, EN la calle 12 frente al Vedado Tennis, un chalet de dos plantas, acabado de fabricar, con todas las comodidades. La llave e informes: en Calzada 136, esquina a 12.
A2 11176 27—3 Jn.

BUEN PUNTO: CALZADA 112, ENtre Seis y Ocho. Alquilo altos y bajos independientes. Sala; comedor; cuatro cuartos; dos baños; servicios de criados y garage. Informes: 110.
A2 11604 29—3 Jn.

EN 23 Y 16 SE ALQUILA UN MOderno primer piso, compuesto de sala; hall; tres habitaciones; comedor al fondo; precioso baño intercalado y servicios de criados. Precio: 45 pesos. Informan: en la bodega.
A2 10980 26—3 Jn.

EDIFICIO TAVEL 21 Y C

Se alquila casas con sala; comedor; cocina y baño; con dos, tres y cuatro habitaciones. Otra con sala; cuarto; cocina y baño. F-6252 y U-1710.
9037 13—12 Junio.

EN EL VEDADO: SE ALQUILAN los fresquísimos altos de la calle 17 esquina a C. Tienen sala, comedor, hall, cuatro habitaciones y terraza por ambas calles. Precio de situación. Informan: en los bajos, Francisco Plá y Cía., y en Galiano 49.
A2 10701 24—3 Jn.

SE ALQUILAN LOS ESPLENDIdos y frescos altos de 17 entre E y F, número 255, compuestos de sala, saleta, comedor al fondo, 6 habitaciones, dos baños intercalados, agua fría y caliente, cocina de gas, salón de repostería y servicio de criados. Las llaves en frente, 17 y Baños. Informan, A-2501. Señor Argüelles.
A2 11707 29 jun 5

SE ALQUILAN LOS MODERNOS BAjos de H número 198 entre 23 y 25. Informan en el A-2446. La llave en la bodega de la esquina.
A2 11697 29 jun 5

SE ALQUILA MAGNIFICA CASA MOderna con cinco habitaciones, baño intercalado con calentador, servicio de criados, garage y demás comodidades. 25 entre 24 y 26, a una cuadra del tranvía de 23. Informan, jardín La América, 23 entre 8 y 10, Vedado. Teléfono F-1613.
A2 12259 1 jun 4

SE ALQUILAN MODERNAS CASAS en la calle F y 25. la llave en la bodega, para más informes, M-5084.
A2 12225 1 jun 4

VEDADO. SE ALQUILA LA FRESca y bien situada casa calle Tercera número 288 entre C y D. Informan en Teniente Rey número 63. Teléfono A-3512.
A2 12186 1 jun 6

LINEA 79, ALTOS, ENTRE 2 Y 4, Vedado, portal, vestíbulo, recibidor sala, biblioteca, 5 habitaciones, 3 baños intercalados, comedor, galería, pantry, cocina, lavandería, 4 cuartos criados, garage. Quintana M-3193.
A2 11757 29 jun 5

SE ALQUILAN LOS ALTOS DE LA casa calle 10 número 15, esquina a 13, Vedado, compuestos de sala, comedor, tres cuartos, baño intercalado, terraza, cuarto y servicio de criados. Precio módico. Preguntar señora de Amor.
A2 11574 28 jun 3

SE ALQUILA LA FRESCA CASA DE Novena 38, entrt F y G, con cinco cuartos; garage; etc. Informan: 6 y Tercera, Miramar. FO-2215.
A2 11776 30—3 Jn.

VEDADO: 21 No. 263-B, BAJOS, ENtre F y G. Alquilo preciosa casa con tres dormitorios y demás comodidades modernas. Informan: en la bodega y Telf. A-1051.
A2 11028 26—5 My.

A VIVIR BARATO

Se alquila, a precio de situación, gran casa situada en 37 entre Dos y Cuatro, con portal; jardín; sala; saleta; 5 habitaciones; gran cocina; dos espléndidos servicios sanitarios; comedor al fondo; garage; con unos 600 metros de terreno, lleno de plátanos y otras variedades de frutales. Informes: E. Rivero. Anuncios. DIARIO.
A2 Admón. xx 23—31 My.

$40 PLAZA DEL MAINE $44

Por tranvía Línea y M. Pisitos independientes, sala a la calle, tres habitaciones, baño intercalado, cuarto y baño criada cocina gas comedor al fondo, ambos salida independiente. Gran edificio Maine Apartments, elegancia, ventilación, orden Familias escogidas exclusivamente M y 13 entre Calzada, Línea y Malecón. Frente al Parque más untuoso de América. Esquinas, $50 y $55. Hay amueblados y garages farmacia.
A-2 5734 24 ab. 25 oct

VEDADO: SE ALQUILA LA CASA de una sola planta "I" 17½, entre 9 y 11. Tiene sala; recibidor; cuatro habitaciones grandes; comedor al fondo; baño; cocina de gas; cuarto y servicios de criada. Garage grande y buen patio. Puede verse de 9 a.m. a 4 p.m. Informan: F-2697.
A2 11838 30—4 Jn.

CALLE 23 ESQUINA A 2, VEDADO, alquilo piso alto moderno, sala, comedor, cuatro grandes habitaciones, baño completo, cocina, garage, demás comodidades. Informan, bajos. Teléfonos F-3199, M-2863.
A2 10740 24 jun 3

EDIFICIO HERRERA, L, ENTRE 21 Y 23 VEDADO

Se alquilan modernos espaciosos y frescos pisos con o sin garage. Precios reducidos.
A2 10234 21—6 Jn.

SE ALQUILA CHALET: F ESQ. 27 Vedado, dos plantas; torre; garage; dos baños; cinco habitaciones; $150. Pero puede reducirse algo, con garantías. Informan: en el mismo.
A2 11423 28—7 Jn.

VEDADO: ALQUILO EN $40 LA CAsa Calle Quinta número 95, entre 6 y 8. Jardín portal; sala; saleta; tres cuartos; baño completo; cuarto y servicio de criado; patio y cocina. Informan: Telf. F-1675.
A2 11395 28—5 Jn.

EN LO MEJOR DEL VEDADO, 21 número 252, casi esquina a Baños, alquilo altos con terraza, sala, comedor, dos cuartos. La llave al lado. Precio 33 pesos. Informes, Telfs. I-5090 e I-4433.
A2 11918 30—5 Jn.

VEDADO 23 y 6 ALQUILO UN APARtamento con dos cuartos, cocina de gas y servicios independiente. Informan en la bodega.
B3 11866 30—5 Jn.

NICANOR DEL CAMPO: ALQUILO hermoso chalet sin estrenar, calle 10 entre 9 y 11. Jardín; portal; sala; recibidor; comedor; pantry; cocina; garage y servicios de criados. Planta alta: cinco habitaciones y un baño espléndido. Telfs. M-1506 y M-1648.
A2 11802 30—11 Jn.

VEDADO CALLE 15 No. 483, ENtre 26 y 28. Se alquila casita, sala, cuarto, comedor cocina y cuarto de baño, precio $16. Informes, teléfono F-1183.
A2 12049 31 jun 10

ALQUILERES

VEDADO: SE ALQUILAN LOS BAJOS con todas sus comodidades. Calle 15 número 196, entre G y H., Razón: H número 138, esquina a 15.
A2 11445 28—4 Jn.

VEDADO. CALLE 23 No. 518, ALTOS, sala, tres cuartos, comedor, cocina; servicio criados, azotea. Mucho fresco. Llave, bodega esquina. Informes, A-4814.
A2 12047 31 jun 3

BAÑOS 46 ENTRE 19 Y 21, ACERA de la brisa, altos modernos con 5 habitaciones, sala, comedor, baño intercalado, cocina, pantry, cuarto, servicio y entrada independiente de criados. Se alquila con o sin garage. Informan F-4040.
A2 11935 30—5 Jn.

EN LO MEJOR DEL VEDADO, CAlle 2 esquina a 15, se alquilan espléndidos altos, compuestos de terraza cubierta, living room, sala, comedor, cuatro habitaciones con sus closets, lujoso baño intercalado, cocina de gas, pantry, cuarto y servicios de criados, etc. La llave en los bajos. Informes, teléfono A-7629.
A2 12075 31 jun 5

SE ALQUILAN LOS BAJOS DE LA calle H No. 89, entre 9 y 11, Vedado, compuestos de jardín, portal, sala, tres cuartos, comedor, baño y servicio de criados. Precio, $55.00. Informan, M-1510.
A2 11980 31 jun 7

VEDADO. SE ALQUILAN LOS BAjos de la casa calle B número 3, Tercera y Quinta, compuestos de jardín, portal, sala, saleta, tres cuartos grandes, dobles servicios, cocina de gas y cuarto de criadas. Informan en la misma.
A2 11942 31 jun 4

VEDADO, ALQUILO CASA P. MONtero Sánchez 18, brisa, con jardín, portal, sala, comedor, tres cuartos, cocina baño; cerca de 23. Informan, Telf. I-6676. La llave bodega esquina.
A2 12116 31 jun 4

EXCELENTES BAJOS, 186, CALLE C. Gran sala y comedor, baño moderno, cinco cuartos, dos de criados, garage, portal, jardín, sombra; agua abundante; calentador; cocina gas.
A2 12020 31 jun 10

SE ALQUILA

En lo mejor del Vedado, frente a Parque, residencia de lujo, con cinco cuartos; cuatro servicios; biblioteca; roperos; garage. Tiene jardín de esquina; portal; terraza y cabina para varios criados. Informan, en 6 y 15. Casa Balaguer.
A2 11964 31 jun 4

CALLE 4 ENTRE 21 Y 23, ALTOS lujosos, con todo confort, $125. Informan: en los bajos. Terraza, sala, y saleta corrida, cuatro cuartos, garage.
A2 12026 30 31—10 Jn.

A-3. Cerro y Palatino.

SE ALQUILA MUY BARATA, LA casa Wudoy, Reparto de Montejo, entre la bodega de los Castellanos y el chalet de Menocal. La llave, en a bodega. Su dueño: en Prensa y Pezuela, Cerro.
A3 11271 27—3 Jn.

CERRO: ALQUILO, PROPIOS PAra persona de gusto, los frescos, bonitos y baratos altos de Santovenia 19, esquina Patria. Informan: carnicería. Tienen tres habitaciones, sala, saleta.
A3 11822 30—5 Jn.

SE ALQUILA: EN SAN PABLO NUmero 20, Cerro entre las calles de Santa Catalina y Falgueras, frente residencia antigua Embajada Americana, una amplia y ventilada casa, compuesta de portal; sala; saleta; (utilizable como garage); cuatro grandes cuartos con baño intercalado; comedor al fondo; patio; cuarto y servicio de criados al fondo. Alquiler: $70. Informes: en Falgueras número 1, esquina a Auditor, o en San Pablo número 24, la casa de la esquina.
A3 11403 28—3 Jn.

CERRO 641

Alquílase: Portal; sala; saleta; cuatro cuartos; comedor; baño moderno; servicios de criados. La llave, 643. Teléfono M-9305.
A3 11452 28—3 Jn.

AMENIDAD Y CRUZ DEL PADRE

Se alquilan casitas con sala, dos cuartos, baño y patio. Telf. U-5663.
A3 11858 30—30 Jn.

SE ALQUILAN LAS ESPLENDIDAS y ventiladas casas, Cepero número 18, bajos, y Cepero y Moreno, altos, Cerro, compuestos de portal; sala; comedor; tres cuartos; baño completo y demás servicios. Precio de situación. Informan: Dres. Mantecón y Riva, Aguiar número 45, bajos. Teléfono M-2603.
A3 11953 31—10 Jn.

SE ALQUILAN VENTILADOS ALtos a cuadra y media carros, en Concha. Rosa Enríquez número 12. entre Enna y Arango. Consta de sala, comedor, cuatro cuartos, cocina y demás servicios. En $34. Informan, bodega la esquina Enna.
A3 12106 31 jun 3

ALQUILO BARATOS

Los altos, Recreo 20, esquina Salvador (Cerro). Sala; comedor; tres cuartos; cuarto criados; baño intercalado. Llaves, bodega, guaguas por la puerta. Informa: Fonseca, Luz 1-A. Jesús del Monte. Teléfono I-3361.
A3 12277 2—12 Jn.

VERDADERA GANGA

Manila y Ayuntamiento: se alquila casa con sala; saleta y cuatro espléndidas habitaciones. Precio: $30. Informan: Monte 317. Casa Vila.
A3 12327 2—7 Jn.

CERRO, STO. TOMAS D ENTRE ARzobispo y Peñón, a la brisa, acabada pintar. Sala, saleta, dos cuartos grandes y servicios, calle asfaltada, $30. Llaves en el 29. Dueño, Cerro 522 A.
A3 12009 31 jun 9

PRENSA 55, ENTRE DAOIZ Y VElarde, se alquila una linda casita con portal, sala, comedor, dos cuartos, cocina y servicios, patio y magnífico traspatio, en $25. Informes, al lado y en Neptuno 217, (taller), Teléfcno U-5290.
A3 12088 31 jun 15

A-4 Marianao y sus Repartos

ALTURAS DE ALMENDARES. A MEdia cuadra del tranvía, alquilo casa, Avenida Bélgica número 9, con sala; recibidor; comedor; tres cuartos; cuarto de costura; otro de criada; servicio baño intercalado; servicio de criada; garage. La llave, e informes: en los altos de la misma.
A4 11442 28—3 Jn.

EN LA SIERRA. ALQUILO LUJOSO chalet calle 2 entre 5 y Séptima, jardín, portal, sala, recibidor, comedor, servicios y garage. Planta alta. Cuatro habitaciones y baño de lujo. Agua abundante. Telfs. M-1503 y M-1648.
A4 11801 30—11 Jn.

SE ALQUILA A MATRIMONIO O corta familia que sepa cuidarla o también se vende con facilidades de pago, casita que encantará al que la vea, compuesta de sala, portal, dos cuartos, comedor, servicios modernos y buen patio con árboles. Precio $25.00. Avenida Segunda entre 7 y 8, Buenavista. Tranvía de Playa, cerca de la curva Montalvo.
A4 11912 30—3 Jn.

M.E.C.D. 2016

ALQUILERES

14 PESOS CON LUZ

Casita de dos habitaciones, cocina, servicio y patio, independiente; fresca. Calle 3 número 65, entre 16 y 18, Reparto Almendares. Telf. FO-2420.
11854 30—3 Jn.

A4
PROXIMO A TERMINAR PARA FAmilia de gusto, alquilo chalet, Quinta Avenida y calle 12, Miramar, seis cuartos, cuatro baños, garage, dos máquinas y todas las demás comodidades. Llaves en la mismañ Teléfonos A-6174 U-4742, Aguilera.
A4 12096 31 jun 5

LA SIERRA. 8 ENTRE PRIMERA Y Tercera, bajos modernos, con cinco habitaciones, baño intercalado, garage, un cuarto criado, grandes comodidades. Acabada de pintar. Precio único, $55. Informan. A-1334. Oficios 20.
A4 12094 31 jun 5

CASA CON FINQUITA: SE ALQUILA junto al Paradero Quemados Marianao. Casa nueva; tres cuartos; baño intercalado, etc. Platanal; siembras, etc. 6.000 varas. Informes: Teléfono F-2124.
A4 12334 2—12 Jn.

EN LO MEJOR DEL REPARTO JEsús María, a una cuadra de la Calzada del Hipódromo, y de los tranvías, Calle C 40, se alquila en $50 hermosa casa con sala; saleta; comedor; cuatro cuartos; baño intercalado; pantry; servicios de criados y garage. Las llaves en la bodega. Informes: Telf. A-0256.
A4 12357 2—9 Jn.

OPORTUNIDAD: SE VENDE O ADmite un socio para Bar, bien situado y de porvenir. Informes y demás condiciones. Baldonar Rico, Monte y Zulueta, vidriera Flor de Mayo.
A4 12323 2—10 Jn.

A-5. J. del Monte y Víbora.

VIBORA: JOSEFINA 56: SE ALQUIla. Jardín; portal; sala; saleta; tres habitaciones; baño intercalado; comedor; patio; traspatio; cuarto y servicio criados. Muy amplia, fresca. Informes: Teléfono A-2839.
A5 10696 24—3 Jn.

ALQUILO CASITA INTERIOR: DOS habitaciones; cocina; baño y patio independiente. Armas 58, frente al Parque Lawton, 12 y 13 pesos, con luz; a una cuadra tranvías.
A5 11073 26—5 Jn.

SE ALQUILAN LOS ALTOS DE JEsús del Monte número 63, esquina a San Román, entrada por S. Román. Agua con abundancia. Precio, $35. Informan: en Jesús del Monte 230.
A5 11761 30—3 Jn.

JESUS DEL MONTE: ALQUILO grandes y espaciosas casas, a 22 pesos, con tres habitaciones, sala y comedor. Ensenada 16, bodega del Pasaje, las llaves.
A5 11824 30—5 Jn.

SE ALQUILAN CASITAS INTERIOres con sala; un cuarto; cocina; baño y patio, en Concejal Veiga número 5, entre Estrada Palma y Libertad, con luz a 15 pesos. Informan: en las mismas. I-5130.
A5 1107326—5 Jn.

SANTA IRENE No. 30, VIBORA

A dos cuadras de la calzada de Jesús del Monte, se alquila esta hermosa casa con comodidades para familia de gusto. Las llaves en el número 28. Informan, San Pedro número 6. Telf. A-9619.
A5 12198 1 jun 9

ALQUILO: JESUS DEL MONTE 579, entre Santa Catalina y Milagros, bonita casa en 15 pesos, con luz. Informan: en la misma.
A5 10634 23—7 Junio

SE ALQUILA UNA CASITA EN Concejal Veiga entre Estrada Palma y Libertad, con portal, sala saleta, dos cuartos, cocina, cuarto baño con aparatos sanitarios; se da barata. Informan en la misma el encargado. Telf. A-3558.
A5 11879 30—9 Jn.

EN JESUS DEL MONTE, CALLE DE Luz número 43-A, entre Reyes y San Jos-, se alquila una casita interior en $20, compuesta se portal; sala; dos cuartos; baño; cocina y patio. Las llaves, al lado. Informa: su nueño. Teléfonos I-6802 y A-2594
A-5 11995 31—7 Jn.

ALQUILO ENCARNACION No. 4, entre Dolores y San Indalecio, Sala, comedor, tres cuartos, baño intercalado, cocina, servicio entrada para criados, patio y traspatio. Llave al lado. Informa, doctor Lamelas. Cuba número 62.
A5 12110 31 jun 3

SE ALQUILA LA CASA SAN ANAStasio número 30, en la Víbora, entre Milagros y Santa Catalina, con sala; saleta; cuatro cuartos y demás servicios. La llave, al frente, en el número 96.
A5 11966 31—3 Jn.

EN $40 SE ALQUILA LA CASA JOsefina 7, casi esquina a la Calzada de Jesús del Monte, por donde pasan todos los ómnibus de la Habana. Portal, sala, saleta, tres grandes habitaciones, baño completo con calentador, cocina de gas y carbón. La llave en la panadería. Informes, Bernaza número 6.
A5 11982 31 jun 4

ALQUILO CASITA 17 PESOS CON sala, comedor, dos cuartos, baño, cocina, patio. En 8a. 14 entre Concepción y Dolores. Víbora. Informan al fondo, letra F.
A5 11924 30—4 Jn.

SE ALQUILAN DOS CASAS EN EL Edificio Moderno de tres plantas, 10 de Octubre y Avenida de Acosta, Víbora, dos cuadras del paradero de los tranvías, compuesta, de sala, dos cuartos, baño moderno, comedor, cocina servicio de criados, patio con lavadero, agua abundante, se garantiza. Informan en la misma.
A5 11771 30—5 Jn.

EN LA VIBORA, EN LO MAS SA. San Mariano 64 casi esquina a San ludable. se alquila la hermosa casa Anastasio, compuesta de 4 habitaciones, garage; etc. La llave en la bodega; baño intercalado, sala, saledega de en frente. Informa, el dueño, calle A número 215, teléfono F-1314, Vedado.
A5 12064 31 jun 3

SE ALQUILA EL CHALET LUIS ESTévez 76, esquina a Concejal Veiga, con jardín; portal; sala; comedor; cocina; cuarto y servicio criados. Altos; tres cuartos; servicios sanitarios y terraza. Precio: $45 y fiador. Llave bodega. Informan: San Marianao 39, X-3672.
A5 11164 27—4 Jn.

$23. COMODA Y BARATA

Sala, comedor tres cuartos y demás servicios, lugar alto y saludable. Marqués de la Torre número 63, una cuadra de la calzada y media de la iglesia de Jesús del Monte. Dueño, Alcantarilla número 34.
A5 12245 1 jun 4

ALQUILO CASA MODERNA CON baño intercalado completo, a tres cuadras de Jesús del Monte. Precio, $32, San Benigno número 68, letra G entre Rodríguez y Tamarindo.
A5 12269 1 jun 7

EN LO MEJOR DE LA VIBORA, S. Lázaro 89 entre Carmen y Patrocinio a una cuadra del paradero de los tranvías. alquilo casa moderna, altos. Sala, tres cuartos, baño intercalado, comedor al fondo, cuarto y servicio de criado, cocina, patio, agua abundante. Reajustada. 40 pesos. I-5841.
A5 12246 1 jun 9

EN LA VIBORA, EN LO MAS SAludable, San Mariano 64, casi esquina a San Anastasio, se alquila la hermosa casa compuesta de cuatro habitaciones; baño intercalado; sala; saleta; comedor y garage. La llave, en la bodega de enfrente. Informa: el dueño: Calle A número 215, Teléfono F-1314, Vedado.
A5 12064 31—5 Jn.

VIBORA: ALQUILO HERMOSO Y ventilado chalet en Agustina entre Andrés y Lagueruela, con ocho habitaciones; dobles servicios criados; garage. Informes: A-4351.
A5 12329 2—8 Jn.

ALQUILERES

EN $13, CON LUZ, SE ALQUILAN, en Concepción y Acosta, casitas nuevas e independientes, con lavadero y azotea para tender. Hay agua siempre.
A5 11524 28 jun 5

A-6. Concha y Luyanó.

SE ALQUILA LA FRESCA Y MOderna casa, Teresa Blanco número 2, bajos, entre J. Abreu y Pérez, casi esquina a Concha, con sala, comedor tres habitaciones, cocina, baño. etc. Alquiler, $30. Informan, A-4358, M-6263.
11372 27 jun 4

ALQUILO EN $16. CASITA ALTA, interior, sala; dos cuartos; cocina; baño; agua abundante. Herrera 29, entre Fábrica y Reporma. Teléfono I-4697.
A6 11453 28—5 Jn.

ALQUILO BARATISIMA, LINDA CAsa, Font A, casi esquina Beale, Reparto Batista, pegada tranvía. Portal; sala; saleta; dos habitaciones, baño; techos monolíticos. Llve, bodega. U-1802, dueño.
A6 12291 2—6 Jn.

GUASABACOA Y HERRERA NUmer 24: sala, saleta, ds cuartos grandes, cocina, baño y buen patio. 26 pesos. Informa: Sr. Pasarón, San Rafael 39.
A6 10710 24—3 Junio

REBAJA SENSACIONAL

Las cómodas y ventiladas casas de 4 han sido rebajadas a $ shrdluau departamentos, que ganaban 25 pesos, han sido rebajas a $15. Véalos en Mangos y San José. Informes: Teléfono X-2864.
A6 12324—5 2—8 Jn.

SE ALQUILA BARATA, LA ESPLENdida casa de Ensenada número 2-B, Luyanó. Informan: San Pedro 20, café. Llave, bodega esquina.
A6 12345 2—8 Jn.

A-7. Sto. Suárez y Mendoza.

SE ALQUILA, COMO UN GRAN NEgocio, la casa esquina Sola y Johnson, en Santos Suárez, propia para cualquier clase de comercio. Con armario, mostrador, burros para carga y un lavadero esmaltado, todo en perfectas condiciones. Cualquier persona, con poco dinero, puede establecerse; propia para cualquier clase de comercio. Hay mucha barriada. Informa: Suárez, calle 4 entre Línea y Calzada, Vedado. Habana. Teléfono F-2321.
A7 11277 27—4 Junio

SANTOS SUAREZ. AVENIDA MAvía Rodríguez y Luis Estévez. Se alquila la casa moderna número 33 A. Informan al lado, en el número 33.
A7 12249 1 jun 9

SE ALQUILA: SANTOS SUAREZ 3 y medio, altos, entre la Calzada y Dolores. Terraza; sala; comedor; cuatro cuartos; baño; cuarto criados; servicio; cocina. Llave e informes: 3 altos.
A7 11833 30—4 Jn.

ALQUILO CHALET BARATISIMO, Sola A, entre Santa Catalina y San Mariano, Alturas Mendoza. Techos monolíticos; portal; sala; saleta; cuatro habitaciones; baño; comedor. Llave, al lado. U-1802.
A7 12290 2—6 Jn

SE ALQUILA EN SANTOS SUAREZ, calle de Luis Estévez, entre Juan Bruno Zayas y Cortina, la hermosa casa "Villa Amalia", con jardín; portal; sala; recibidor; gabinete; hall: cuatro habitaciones; dos cuartos de baño completos e intercalados; comedor; pantry; cocina; cuarto y servicio de criados; patio y garage. Se puede ver de 1 a 5. Precio: $60. Informan: Telf. M-1926.
A7 12367 2—12 Jn.

SE ALQUILA UN CHALET EN EL Reparto Mendoza, Víbora. Sala; comedor; hall; pantry y cocina. Garage y dos cuartos para criados. Informan: en el mismo. Patrocinio y J. Delgado. I-5863.
A7 11998 31—5 Jn.

ALQUILO SANTA EMILIA 30, FRENte al parque. Portal, sala, saleta, tres habitaciones, patio, servicios. Pasan los carros por el frente. Informan, Jesús del Monte 244, altos
A7 11990 31 jun 5

B-1. Casas-Apartamentos.

EDIFICIO "AGUIAR", NDUSTRIA 72½, amplios apartamentos de dos habitaciones y baño completo, luz, limpieza, teléfono, agua caliente, ascensor día y noche. De 35 a 50 pesos Se garantiza moralidad.
B1 9156 14—13 Junio

EDIFICIO MARTINEZ PITA

No alquile casa sin antes ver éstas Con todos los adelantos y confort, inclusive su nevera Frigidaire. Precios de situación. Jovellar número 28 entre Espada y Hospital. Teléfono U-2261.
B1 10308 21 20 Junio

LAMPARILLA 40. ALQUILO GRANdes accesorias de dos departamentos, frescas, claras, baratas; también habitaciones en las mismas condiciones, altas, bajas. Informan en la misma el encargado.
B1 12128 1 jn 10

REINA 92, APARTAMENTO DE 2 habitaciones; cocina y servicios; completamente independiente; precio situación; buena presencia de casa; acabada de pintar; luz toda la noche: teléfono.
B1 12160 1 jun 8

REINA Y BELASCOAIN

Altos de La Aplanadora, (entrada por Belascoaín), alquilo magnífico apartamento con vista a la calle, compuesto de dos piezas y servicio privado, con toda asistencia. Precios de situación. Casa de moralidad.
B1 12261 1 jun 4

APARTAMENTOS INDEPENDIENtes, lujosamente decorados y acabados de fabricar, en edificio estilo Renacimiento español; tres habitaciones y servicio de criado; agua fría y caliente. Jesús María 17. Informan: en la misma de 9 a 1 p.m.
B1 12299 2—6 Jn.

CASAS APARTAMENTOS $35

Cómodas frescas con o sin muebles de una y dos habitaciones, sala comedor magnífico baño y cocina. todo moderno. con elevador Neptuno 172 entre Escobar y Gervasio.
9028 13 12 Junio

VEDADO: CALLE K No. 5 ENTRE 9 y 11. Se alquila departamento número 2, planta baja, completamente independiente; con sala; tres cuartos; comedor hall; baño intercalado closets; pantry; cocina y cuartos de criados. La llave, en el departamento número 6. Informa: Rosales y Lavedán, Departamento de Administración de Bienes. Teléfono M-6947.
B1 11825 30—9 Jn.

ROMAY 44

Se alquilan departamentos, sala, dormitorio, cocina, patio y luz de 16 a 18 pesos. También en Alejandro Ramírez 2 y 4, casos de terraza, recibidor, sala, 4 cuartos, baño intercalado, comedor al fondo y servicios para criados todo 40 pesos.
B1 11774 30—5 Jn.

VEDADO. APARTAMENTOS

En la calle A número 3 entre Tercera y Quinta, se alquilan a 18 pesos, con luz, son modernos y con buenas comodidades Informan en los bajos.
B1 11889 30—4 Jn.

ALQUILERES

SE ALQUILAN DOS APARTAMENtos de planta baja, Jovellar y N., con sala; comedor; tres habitaciones; cocina; baño y demás servicios cada uno; acabados de pintar. Uno de esquina, $50. Otro al lado, $40, con fiador o dos meses en fondo. Informes: Telf. M-1870.
B1 11797 30—9 Jn.

APARTAMENTO BARATISIMO CON o sin muebles, dos habitaciones, baño intercalado, entrada independiente, luz, limpieza. Tacón 8 entre O'Reilly y Empedrado, segundo piso a todas horas informan.
B1 12059 31 jun 3

B-2. Locales y Naves.

CASI REGALADA: $65, SE ALQUILA para almacén o induetria, una hermosa casa de 305 metros; sobre columnas; y cuatro habitaciones altas para la dependencia. Calle Enrique Núñez núm. 24, (antes San Isidro) casi esquina a Cuba. Informan: en la misma o Telf. M-9702.
B2 11778 30—5 Jn.

SE ALQUILA UNA NAVE

Con más de setecientos metros de superficie, propia para garage, depósito de mercancías, etc. Calle Pozos Dulces entre Bruzón y Lugareño. Informan: en la Caja de Ahorros de los Socios del Centro Asturiano. Monserrate y San José.
B2 10579 23—7 Jn

MAGNIFICO LOCAL PARA INDUStria, almacén, comercio, en Estrella 79, con 500 metros de superficie, muy barato. La llave e informes: en los altos. Teléfono M-6315.
B2 10774 24—8 My.

SE ALQUILA EN LA MANZANA DE Luz, con vista a la Alameda de Paula, un hermoso local propio para comercio u oficinas. Informan: en Prado 21, altos
B2 11196 27—11 Jn.

OJO, CARNICEROS:

Alquilo carnicería con sus enseres de esquina; tiene puesto al lado y bodega y lechería al frente. Mucho barrio. Alquiler reajustado. Informes: Güines y Mato, Casería Luyanó, bodega Liborio.
B2 11599 29—3 Jn.

LOCAL PARA ALMACEN: SE ALquilan los bajos de Villegas 100, con armatostes y mesetas. Informan: en Muralla 78.
B2 11593 29—6 Jn.

BARATO. SE ALQUILA HERMOSO local, Cuba número 70, casi esquina a Obispo, propio para notario, comisiones, oficinas, restaurant, café, barbería. Alquiler, local grande, $40; local chico, $15. Informes, teléfonos A-4358, M-6263.
B2 11570 28 jun 4

CASI ESQUINA A SAN RAFAEL al lado de J. Vallés, en Industria 119, se alquila una tienda con dos espléndidas vidrieras a la calle. Tiene aparte comodidades para vivir una familia. Informan en la antigua casa de J. Vallés, San Rafael e Industria.
B2 11913 30—7 Jn.

ALQUILO LOCAL PARA COMERCIO con habitaciones independientes. Jesús del Monte 237, entre Toyo y Santos Suárez. Informan, Jesús del Monte 244, altos.
B2 11991 31 jun 5

SE CEDE UN BUEN LOCAL EN Galiano entre Salud y Reina, con o sin mercancías, hay buen apartamento para vivir. También se vende sola la mercancía. Telf. A-0522.
B2 12963 31 jun 7

GRAN LOCAL EN MONTE: TIENE 700 metros; da a dos calles; se alquila todo o dividido. Informan: Belascoaín 637, mueblería. Teléfono M-2911.
B2 4570C 31—8 Jn.

SE ALQUILA EN SAN MIGUEL 212, entre Lucena y Marqu-s González, el magnífico local que estuvo ocupado por la planta y trasiego de leche del "Palacio de la Leche S. A." propio para cualquier industria o almacén, con amplias y espaciosas dependencias altas. Módico alquiler Informan: Teléfono M-1694.
B2 11952 31—8 Jn

LOCAL MODERNO, PARA BODEGA o lechería, con armatostes, en 35 pesos. Princesa y San Luis, junto a cigarrerías Susini y Aguilitas. Informan, Telf. X-2187.
B2 11638 20 jun 4

REPARTO SAN JOSE

Alquilo casa preparada para establecimiento: portales, cortinas, armatostes, mampostería, azotea, en Guasiml esquina a Guantánamo. El punto más poblado de este Reparto. Dueño: I-5006. San Benigno 64, Jesús del Monte.
B2 11404 28—3 Jn.

NAVE BARATA

Se alquila una de 400 metos cuadrados, con muy buena luz, propia para almacén, industria o comercio. Tranvía y guaguas a 20 metros de la puerta: punto céntrico. Informan. en la calle Pedro Pernas 15, entre Calzada de Concha y Teresa Blanco, una cuadra antes del Paradero Luyanó.
B2 11436 28—3 My.

SAN JOSE 95, ESQUINA LUCENA. local amplio y ventilado, propio para industria, almacén o comercio. Tiene entresuelos y patio cubierto con lucernario.
B2 11245 27—6 Jn

PARA BODEGA: PUESTO DE FRUta, lechería o cualquier otro comercio, se alquila la esquina Salud y Aramburo, lugar de porvenir, en frente están fabricando.
B2 11572 28 jun 5

ALQUILO HERMOSA Y MODERNA nave; superficie 556 metros, tres cuadras Belascoaín y Carlos III. Alquiler convencional. Llaves, Desagüe 71; bodega; tratar dueño, Malecón 230, bajos.
B2 12168 1 jun 6

CON CHUCHO DE FERROCARRIL de ochenta metros de extensión, se alquilan tres naves con mil metros superficiales de capacidad y un terreno anexo cercado, de 1.500 metros, es una manzana completa, situada en Pajarito y Desagüe. También otras dos naves con 900 metros cuadrados en la calle Subirana y Desagüe. Informa: La Vinatera, Arbol Seco y Peñalver.
B2 11769 30—6 Jn.

PROPIA PARA INDUSTRIA O ALmacén se alquila una hermosa nave de 500 metros; muy clara y fresca: en Subirana y Peñalver. Informan: Desagüe 72, altos.
B2 10986 26—3 Jn.

SE ALQUILA NAVE DE MIL METROS, con bomba y tanque de gasolina y vivienda. Manila 12, Paradero del Cerro.
B2 11793 30—7 Jn.

SE ALQUILA AMPLIA NAVE, PROpia para almacén, depósito, etc. en Compostela 138. Informes: Egido 87 (café).
B2 11025 26—5 Jn.

MAGNIFICOS BAJOS, TROCADERO 72 y medio, para establecimiento; 110 metros cuadrados. Alquiler baratísimo Llaves, al frente, tintorería Goiriz. Informes: Calzada número 101, esquina Dos, Vedado. Teléfono F-2636.
B2 11412 28—12 Jn.

SE ALQUILA GRAN LOCAL: OBRApía número 107, entre Monserrate y Bernaza. Mide 10 metros de frente por 20 de fondo, propio para industria y comercio, por su inmejorable situación. Precio: 70 pesos. Informan: al lado, café.
B2 11676 29—6 Jn.

ALQUILERES

ALQUILO LOCAL DE 500 METROS propio para almacén, garage o industria en Oficios número quince Precio, ochenta pesos. Llave en los altos. Informan, F-4131.
B2 12062 31 jun 8

SE ALQUILAN LOS BAJOS DE MONte 485, a una cuadra de la Esquina de Tejas, entre San Joaquín y Romay, con 200 metros, y dos cuartos al fondo con baño y cocina en la casa más moderna de la barriada, propios para cualquier clase de negocio, pudiéndose vivir en el departamento del fondo. Telf. X-3504.
B2 11958 31—8 Jn.

SAN RAFAEL 57, ALQUILO PLANta baja, propia para comercio. La llave, en la bodega de la esquina. Ferretería Belasciaín 71, esquina a San Rafael.
B2 12280 2—12 Jn.

SE ALQUILA LA CASA, CALLE PRAdo número 16, bajos. Se admiten proposiciones para establecimiento. Tiene salida por la calle Consulado. Se da en módico alquiler. Informan: Calle 17 número 451, altos. Teléfono F-5765.
B2 12364 2—7 Jn.

B-3. Departamentos.

$22 UN DEPARTAMENTO DE TRES habitaciones amplias y ventiladas, con servicios propios, luz toda la noche Compostela 113, entre Muralla y Sol.
B3 4562C 29 jun 8

SAN LAZARO 200 Y MALECON 62. Se alquilan apartamentos y habitaciones con luz eléctrica y agua corriente. Precio de situación. Informa, encargada. Telfs. A-6189 y M-2862
B3 11333 27 jun 6

EGIDO 55, SE ALQUILA UN APARtamento con balcón a la calle y luz. $25. Egido 55.
B3 11946 31—8 Jn.

SE ALQUILA EN $12.50, CON LUZ, hermoso departamento moderno de dos habitaciones; cocina; servicio y patio; entrada independiente; cerca de los tranvías y guaguas. Calle Herrera letra B, al fondo, casi esquina a Guasabacoa. Itforman: en la misma o M-9702.
B3 11779 30—5 Jn.

OFICINAS BARATISIMAS. TRES DEpartamentos juntos o separados, luz, limpieza, media cuadra Ayuntamiento. Tacón 8 entre O'Reilly y Empedrado. Informan en los altos.
B3 12060 31 jun 3

ALQUILO DEPARTAMENTOS CON vista a la calle, una cuadra de Monte, $20, $25 y $27. Revillagigedo 20. habitaciones, $10, $12. Estrella 97.
B3 11974 31—3 Jn.

SE ALQUILA EN LUIS ESTEVEZ número 157, un departamento con cuarto, comedor, cocina y baño, se da barato.
B3 12076 31 jun 3

SE ALQUILAN DEPARTAMENTOS y habitaciones, con muebles, con comida y precios mádicos. Aguila 131 entre San José y Barcelona.
B3 11989 31—3 Jn.

SE ALQUILA: $23: UNA ACCESORIA en Oquendo 13-A, entre Salud y J. Peregrino. Sala; comedor; dos habitaciones: cocina; baño. Informes: La Moda, Galiano y Neptuno. U-4873
B3 11993 31—5 Jn.

ALQUILO DEPARTAMENTOS ALtos del Café Estación, Zanja número 4.
B3 12018 31—4 Jn.

SE ALQUILA DEPARTAMENTO VISta a la calle, a personas morales, en casa particular. Hazana 174 altos, casi esquina a Luz.
B3 12121 31 jun 3

DEPARTAMENTOS Y HABITACIOnes, se alquilan en la gran casa, Belascoaín 637; unos y otros muy espaciosos. Precios de ocasión. Teléfono M-2911.
B3 4569C 31—3 Jn.

SE ALQUILA: SANTA FELICIA 2-A Luyanó, entre Luco y Justicia, un apartamento alto, muy fresco, de portal; sala; saleta; dos cuartos; cocina servicios sanitarios: una cuadra de las guaguas y tres de los tranvías. Precio: $23. Y casitas interiores, con luz, de dos cuartos; baño: cocina y patio. Precio: $16. Informan: en la misma.
B3 11796 30—9 Jn.

B-4. Habitaciones.

HOSPEDAJE ECONOMICO: EN EL mejor lugar de la Habana, Prado 85, esquina Virtudes. Habitaciones magnificamente preparadas con agua corriente, a $1.00, $1.50 y $2.00 por día. Por mensualidades, grandes rebajas. Servicio inmejorable. Baño, con agua fría y caliente a todas horas. Elevador. Venga a verlas y se convencerá. José Buria. Prado esquina Virtudes. "Salón del Prado".
B4 9222 14—13 Junio.

MONTE 397, UNA CUADRA MERCAdo; habitaciones, departamentos tres piezas, cocina, $10, 12, $15; Sol 79, habitaciones, $7, $10, $12; departamentos, $15, $20. Cuba 46, Desamparados, $10, $12.
B4 11679 29 jun 8

HABITACIONES BARATAS, 6, 8, 10 y 12 pesos. Departamentos, $15, $20 Sol 79, Cuba 46, Monte 397, Industria 115 esquina San Miguel. San Isidro 63. luz toda la noche.
B4 10791 24 junio 3

MATRIMONIO ALQUILA CASA PARticular, espléndida, ventilada habitación, amueblada o sin ellos, lavabo agua fría, caliente, teléfono, a hombre solo o matrimonio sin niños, se da comida, mucha tranquilidad. Consulado 28, segundo piso, entre Prado y Genios. No molesten en los bajos.
B4 11734 29 jun 3

ALQUILO HABITACION, $12. A PERsonas mayores y tranquilas. Rayo 33 entre Reina y Estrella, sastrería.
B4 11718 29 jun 3

EN CASA VIUDA HONORABLE ALquilo dos hermosas y fresquísimas habitaciones a $15, a señoras o caballeros de moralidad; pudiendo vivir como en familia, si desean. Reparto Mendoza. Milagros 37. Teléfono I-6072.
B4 11696 29 jun 4

EN $10 SE ALQUILA UNA HABITAción amueblada, en casa de matrimonio solo. También hay accesorias a 9 pesos y una casa en $17, compuesta de 6 aposentos. Santa Petronila 10, Buen Retiro. Telf. FO-7460.
B4 12306 2—4 Jn.

ALQUILO 2 HABITACIONES, JUNtas o separadas, casa particular. Agua abundante. Lo mejor de la Habana. San Juan de Dios 6, altos, entre Compostela y Habana.
B4 12313 2—5 Jn.

REINA 92

Dos buenas habitaciones, se alquilan en $20. También otra alta, muy grande, con piso mármol, cielo raso, pegadita al balcón. Luz toda la noche; teléfono.
B4 10287 21—5 Junio.

ALQUILO HERMOSAS HABITACIOnes altas, con o sin muebles y servicio propio, en Prado núm. 97. Se dan muy baratas. Informan: en la misma.
B4 11617 29—3 Jn.

SE ALQUILA UN CUARTO EN ECOnomía 12, altos, casa de moralidad
B4 12074 31 jun 3

ALQUILO HERMOSA HABITACION con o sin muebles, magnífico baño, espléndida comida, a matrimonio que desee vivir en casa de familia. Neptuno 65, primer piso no es casa de huéspedes.
B4 12114 31 jun 4

ALQUILERES

EN CRISTO 33, ALTOS, ALQUILO habitaciones amuebladas con comida Precios módicos con balcón a la calle.
B4 11950 31—15 Jn.

REINA 14

Habitaciones altas, frescas y baratas, hay con balcón a la calle. Obrapía 73, magníficas, desde 8 pesos.
B4 11221 27 junio 4

SE ALQUILAN EN MODICO PRECIO, dos habitaciones con o sin garage, en la calle 17 núm. 157, esq. a G., Vedado.
B4 11437 28—3 Jn.

AMUEBLADA HABITACION SE ALquila a caballero respetable. Se toman referencias. Animas 90, altos primer piso, entre Galiano y San Nicolás.
B4 11955 31 jun 4

ZULUETA 24, ALTOS, CAMBIO DE dueño. Se alquilan habitaciones con todo el confort, teléfono, baños calientes, lavabos agua corriente.
B4 11853 30—7 Jn.

PAJARITO Y CLAVEL

Se alquilan habitaciones a precios de situación. Telf. U-5665.
B4 11857 30—30 Jn.

EN ANGELES 16, ALTOS DE LA mueblería, alquilo una habitación grande, buen baño, agua abundante, luz toda la noche, con comodidades para familia, en 13 pesos.
B4 12040 31 jun 3

ZULUETA 34

Se alquilan habitaciones baratas; hay un departamento vista a la calle muy fresco.
B4 11910 30—4 Jn.

REINA 83, LA MATANCERA. EN esta moderna casa de huéspedes, tengo habitaciones amuebladas con comida de lo mejor, precios de lo más económico. Reina 83.
B4 11867 30—4 Jn.

CALLE ZULUETA No. 32, AL LADO del teatro Payret, a personas de moralidad; y Aguiar 57; frente al parque San Juan de Dios; Cuba 80 entre Lamparilla y Obrapía. Cuba 120 entre Luz y Acosta. Compostela 110. Aguacate 122 entre Muralla y Teniente Rey. Manrique 163. Animas 129 entre Escobar y Gervasio. Lagunas 85 entre Gervasio y Belascoaín. Cerro 607. J. número 11 entre 9 y 7. 10 número 6 entre 15 y 17. Calle 16 número 150.
B4 12227 1 jun 9

SE ALQUILA UNA ESPLENDIDA Y fresca habitación, punto céntrico, con o sin muebles, anexa al baño, vista a la calle, a hombre o señora sola de moralidad. Unico inquilino. Teléfonos U-7656 y U-1815.
B4 12208 1 jun 4

HABITACIONES, MANRIQUE 131, entre Salud y Reina, de 10, 12, 14 pesos, buenos inquilinos, luz toda noche, abundante agua.
B4 12213 1 junio 4

ALQUILO HABITACION AMPLIA, ventilada, con o sin muebles, luz, limpieza, teléfono, $17, $19; derecho la cocina; recibidor; baño intercalado; casa moralidad; buen aspecto. Obrapía 51; altos.
B4 12263 1 jun 3

UNA CUADRA DE MONTE; REVIllagigedo 23; habitacin en la azotea con sus servicios y lavaderos; casa particular; luz toda la noche; agua abundante; toque el timbre.
B4 12161 1 jun 8

ALQUILO EN $15 UNA ESPLENDIda habitación con lavabo de agua corriente, Animas 170, altos. Cuba número 36, moderno edificio, varias habitaciones, a $12. Informes en las mismas o teléfono U-7751.
B4 12177 1 jun 9

OBISPO 54, PRIMER PISO, ENTRE Habana y Compostela, casa particular, alquilo espléndida habitación amueblada, ventilada y moderna, con vista a la calle, sin ruidos de ninguna clase, estricta moralidad.
B4 12274 1 jun 4.

SAN RAFAEL 151-A 153, ENTRE ESpada y San Francisco; habitaciones grandes, frescas, modernas, acabadas de pintar; luz; alquiler módico. Exijo moralidad.
B4 11244 27—4 Jn.

VEDADO, LINEA 91, ESQUINA A seis, alquilan habitación muy fresca, con baño. Magnífica comida. Casa honorable. Tengo otra independiente, propia para caballeros. Precio muy módico. F-5632.
A2 11578 28 jun 12

EDIFICIO "NUEVO MALECON" CUBA 22

Alquila habitaciones y apartamentos lo más fresco para verano. Situado frente al Morro, con seis plantas y todas comodidades. Precios reducidos.
B4 11212 27 jun 3

AMISTAD 95, PROXIMO A PLAZA Fraternidad, alquilo habitación grande y fresca, a hombres solos.
B4 11038 26—5 Jn.

MALECON 46, ENTRE BLANCO Y Aguila, moderna casa de familia respetable, se alquila una habitación con vista a la calle y todo servicio.
B4 10581 23—8 Jn.

REINA Y BELASCOAIN

Altos del café, se alquilan amplias y frescas habitaciones para uno o dos personas, a 15, 20 y 25 pesos. Nunca falta el agua. Informan: M-4255
B4 8033 21—21 Junio.

COMPOSTELA 10

Por Chacón, alquilo habitaciones frescas con agua dentro, muy baratas. Galiano 5, habitaciones a 8 pesos Marqués de la Torre, Loma de la Iglesia esquina Quiroga, un departamento grande con agua, 2 habitaciones, portal, cocina, en 15 pesos.
B4 11222 27 jun 4

SE ALQUILA EN CASA PARTICULar una habitación alta, con agua, a personas de moralidad, hombres solos o matrimonio sin niños. Calle M número 18, entre 11 y 13, Vedado.
B4 11820 30—4 Jn.

COMO GANGA

Vedado. Calzada 76 entre D y E, alquilo hermosa habitación con o sin muebles. Casa fresca y amplia. Se quiere persona decente.
A2 11897 30 jun 4

50 PESOS PARA DOS, HABITAsión, con buena comida, casi esquina a Prado, con y sin muebles. También azotea. Casa moralidad. Trocadero 7.
B4 12303 2—8 Jn.

B-5. Casas de Huéspedes.

NIAGARA HOUS

Prado 47. Se alquilan habitaciones con baño y sin baño; instalación completa; frente a la brisa del mar. También servimos comida para quien le guste. Informa: Tomás Carballosa.
8998 13—13 Junio

HUESPEDES. OBRAPIA 99, HERMOsas habitaciones, baños calientes todas horas, con muebles, con comida. una persona, $30; $35 matrimonios; $50 hombres solos, matrimonio sin niños.
B5 10792 24 jun 3

LA MATANCERA. CASA DE HUESpedes Reina 83, esquina a Manrique Habitaciones amuebladas, con servicio; agua caliente, ventiladas, buenas comidas. Casa de orden. Reina 83.
B5 11864 30—5 Jn.

CASA DE HUESPEDES

Galiano 84, altos, café La Isla, hermosos departamentos con baño privado, excelente comida, orden, moralidad y economía.
B5 11711 29 jun 3

CASA DE HUESPEDES: GALIANO 109, altos del City Bank, moralidad, limpieza; buena comida y baños privados con agua caliente en las habitaciones.
B5 11283 27—6 Jn

ALQUILERES

B-6. Hoteles.

Gran Hotel

Teniente Rey y Zulueta
Alquílanse habitaciones con baño privado, incluyendo las comidas, por $80 para matrimonio.
B-6 8303 9-8 jun

THE SAVOY

F y 15 Vedado Telf. F-6140.

Situado en un lugar alto del Vedado, con fácil y frecuente comunicación con la ciudad y repartos. Expuesto a la brisa, con la vista al mar, rodeado de jardines, iluminados de noche, y con 600 metros de hermosos portales. Tan amplio, que los Huéspedes pueden aislarse o reunirse con sus amistades en los espaciosos salones, según deseen, ventaja que no le ofrece ninguna de las modernas casas de apartamentos, donde se vive encerrado en sus habitaciones.

Las habitaciones, lujosamente amuebladas, tienen ventilación directa, closets y baño particular, con agua fría y caliente a todas horas.

El comedor de THE SAVOY es uno de los más hermosos y frescos de la Habana; las comidas son seleccionadas e incomparablemente preparadas; el servicio, en mesas separadas para cada familia, activo y competente.

PRECIOS MAS ECONOMICOS QUE NINGUN HOTEL DE LA MISMA CATEGORIA EN LA HABANA Y EL VEDADO, INCLUYENDO TRES EXCELENTES COMIDAS DIARIAS ABRIL A DICIEMBRE 1930

Personas	Día	Semana	Mes
1: desde	$3.25	$18.20	$ 65 00
2: desde	$6.00	$33.60	$120.00

B-6 811 índf. 1 ab

HOTEL PALACE

EDIFICIO PEREZ BENITOA

Sin ruidos ni molestias. Ofrecemos a Vd. algo especial Lo más lujoso de la Habana: en hotel y apartamentos. El mejor comedor del Vedado, con la mejor cocina. Precios desde $40.00 mensuales. Viva con las comodidades que Vd. se merece. Olvídese de cocinera, criada y demás preocupaciones. Ave. Presidentes esq. 25. El edificio más alto del Vedado.
B6 11338 27 jun 6

Hotel Astor

BAJO NUEVA ADMINISTRACION
SAN MIGUEL Y AMISTAD

Habitaciones con baño privado y todo servicio, desde $35.00 al mes, con comida, desde $60; para dos personas, desde $100 al mes.
1171 Indf. 25 May.

GRAN HOTEL "COLON", VILLEgas 110, cinco pisos, elevador a todas horas, ventilado y cómodo como ninguno. Habitaciones con servicio privado, de $20 a $40 mensuales. Diario, de $1.00 a $2.00 Almuerzo 50; comida, 50. Teléfono M-6674.
B-6 7739 6-5 jun

HOTEL "MADRID"

(Antes "El Fénix"), de F. Pillado y Cía., Habitaciones con todo el confort, a 20, 25, 30 pesos al mes. Table D'Hotel, 60 cts., y a la carta. Hay elevador. Restaurant abierto hasta las 2 a.m. Belascoaín y Concordia. Teléfonos U-1751 U-1752.
B6 9402 15—14 Junio

Hotel Pasaje

Viva en el Prado, frente al Capitolio, con todas las comodidades de un Hotel moderno. Todas las habitaciones con baño privado y teléfonos. Elevador. El restaurant mayor y mejor montado de la Habana. Precio por una persona, con espléndida comida, $75.00. Para dos personas: $120.00. Teléfono A-1151.
B-6 8157 8-7 jun

PALACIO ABADIN, CUBA 86, CASI esquina Teniente Rey. Edificio moderno, fresco, tranquilo, habitaciones con lavabos, amuebladas, ropa cama, servicio criados, luz, teléfono, baño caliente, interiores, $18; exteriores, $20. No cocinamos.
11548 28 junnio 5

HOTEL SANTA FE, S. A.

Amistad 61 entre San Rafael y San José. Se alquilan habitaciones amuebladas, matrimonios sin niños, hombres solos, con o sin comida, precios de situación.
B6 11678 29 jun 28

HOTEL VANDERBILT

Habitaciones desde $45 al mes, para una persona; $80 para dos personas. Se admiten abonados al comedor, por $25 al mes. Neptuno 309, frente a la Universidad Nacional.
B6 11795 30—6 Jn.

W.— ARRENDAMIENTOS Y ALQUILERES VARIOS

GRAN TERRENO EN LA HABANA se alquila o se vende; son tres mil metros, próximo a los muelles y Mercado. También locales para industrias y depósitos. Informa: García, Belascoaín 637. Telf. M-2911
W 4572C 31—8 Jn.

ARRIENDO UNA FINCA EN CALZAda, pozo, casa buena arboleda y tierra, próxima Víbora. Varios autos comunican ciudad. FO-7832.
W 12025 31 jun 3

CHALET AMUEBLADO EN VARAdero, acabado de pintar; once habitaciones; dos comedores; dos terrazas; dos garages; cuatro baños y gran sala; junto al Club Náutico. Informes: Teléfono A-6043.
A9 10984 26—12 Jn.

SE SOLICITAN

S-1. Criadas y Criados.

SE SOLICITA MUCHACHA PARA LA limpieza de una casa y que ayude en la cocina. Sueldo: $25. Informan: 25 número 432, entre Paseo y 2, Vedado.
S1 11664 29—3 Jn.

SE SOLICITAN

SE SOLICITA MUCHACHA BLANCA para limpiar y cocinar a señora sola. Sueldo: 15 pesos; y una oficiala de costura. 13 número 477, esquina a 12, Vedado.
S1 12362 2—5 Jn.

S-2. Cocineras y Cocineros.

SE SOLICITA UNA MUCHACHA blanca, cubana o española, para cocinar y limpiar en casa de poca familia. Sueldo, $20. Casa, comida y ropa limpia. Informan, San Lázaro 39, segundo piso.
S2 12133 1 jun 3

SE SOLICITA JOVEN ESPAÑOLA para ayudar en la cocina y limpieza de la misma, que sepa algo de cocina, dormir en la colocación. Gervasio 59, altos.
S2 12273 1 jun 3

SOLICITAMOS ALGUNAS COCINEras y criadas de manos, españolas y de color, para nuestra clientela, con Sueldos buenos. Presentarse temprano. "La Rápida", Santiago 36-B, entre Pocito y Jesús Peregrino.
S2 12365 2—9 Jn.

S-9. Operarios y Aprendices.

SE SOLICITAN APRENDICES PAra coser. Informan, Peña Pobre 16, primer piso.
S9 11755 29 jun 3

S-11 Agentes y Socios.

SE SOLICITAN SEÑORITAS QUE puedan desempeñar una agencia don de serán remuneradas con una buena comisión y también con un sueldo, si el trabajo lo llevasen a cabo con efectividad. Informan: en Tejadillo número 45, de 9 a 12 y de 3 a 6.
S11 11987 31—30 Jn.

GANE DINERO VENDIENDO A PLAzos valores cotizables en la Bolsa. Solicitamos personas bien portadas que trabajen o hayan trabajado como agentes o comisionistas, para trabajar este negocio nuevo en Cuba. Diríjase a El Porvenir Familiar, Manzana de Gómez 560 al 563, Habana.
S11 12032 31 jun 3

SE SOLICITAN AGENTES QUE SEAN diligentes, que quieran ocuparse de la representación de una institución muy conocida. Se les abonará una buena comisión y si su trabajo resulta, disfrutarán de una asignación. Informan: en Tejadillo número 45, de 9 a 12 y de 3 a 6.
S11 11988 31—30 Jn.

S-12. Solicitudes Varias.

SOCIO CON $500 A $1.000 SE SOLIcita para explotar finca rústica inmediata a la Habana. Vaquería, siembras, crías, etc. Negocio garantizado y de gran utilidad. Informes, Alfonso F-4640.
S12 12218 1 jun 3

AGENTES: EN NEPTUNO 213 ENtre Oquendo y Marqués González se solicita personal activo que quiera trabajar. Buena comisión.
S12 12224 1 jun 7

SE SOLICITA LECHE DE BURRA, alquilando o comprando la burra. Informan, Concordia 192. Teléfono U-4871.
S12 12184 1 jun 3

SE OFRECEN

O-1. Criadas y Criados.

UNA SEÑORA RECIEN LLEGADA de mediana edad, desea colocarse en casa respetable; sin pretensiones. Informes: Telf. F-4091, Vedado.
O1 11197 27—6 Jn.

DESEA COLOCARSE UNA SEÑORA de mediana edad, española, para criada de mano o manejadora, tiene buenas referencias, desea buena familia, teléfono M-6318.
O1 12137 1 jun 4

UN JOVEN ESPAÑOL DESEA COLOcarse de criado de mano; está acostumbrado a trabajar en casas muy finas; sabe servir a la rusa; tiene buenas referencias; informan, Gervasio 102; teléfono U-5122.
O1 12264 1 jun 3

SE DESEAN COLOCAR DOS MUCHAchas de criadas de mano o cuartos, en casa de moralidad; teléfono FO-1748.
O1 12135 1 jun 3

SE OFRECE CRIADO ESPAÑOL, SAbe servir a la rusa; ha trabajado en buenas casas y tiene referencias. Teléfono A-3343.
O1 12149 1 jun 3

DESEA COLOCARSE UNA JOVEN española de criada de mano; sabe cumplir con su obligación; tiene buenas referencias. Telf. F-3326.
O1 12147 1 jun 3

SE DESEA COLOCAR UNA MUCHAcha española de criada de mano o cuartos; entiende de cocina; siendo corta familia; tiene referencias; Calzada de Luyanó 201. X-2118.
O1 12159 1 jun 3

SE OFRECE JOVEN FINO ESPAÑOL para criado de mano a familias de gusto; referencias de las mejores casas; informes, F-3208.
O1 12155 1 jun 4

SE OFRECE UN BUEN CRIADO ESpañol mediana edad, lo mismo portero, camarero, consultorio de médicos, limpieza de oficinas o cualquier trabajo. Referencias satisfactorias del todo. Telf. A-7012.
O1 12173 1 jun 3

SE DESEA COLOCAR UNA JOVEN española para criada de mano; desea trabajar en alguna quinta u hospital o casa particular; tiene magníficas referencias; Virtudes 15; M-4007.
O1 12164 1 jun 3

DESEA COLOCARSE UNA MUCHAcha española de mediana edad; de criada mano; cuartos o manejadora. Concordia 139; Telf. U-2234.
O1 12165 1 jun 3

SE DESEA COLOCAR JOVEN ESPAñola para cuartos o cocina. Teléfono U-8685
O1 12203 1 jun 3

DESEA COLOCARSE UNA ESPAÑOla de criada o manejadora, tiene referencias. Informan. Telf. F-5141.
O1 12202 1 jun 3

SE OFRECE UNA MUCHACHA ESpañola para criada de mano que entiende algo de cocina. Da referencias. Telf. M-6841. Jesús María 90.
O1 12185 1 jun 3

SE DESEA COLOCAR UNA SEÑORA española de mediana edad, para cocinar, tiene referencias que sabe cumplir con su obligación, sabe de repostería. A-1656.
O1 12228 1 jun 3

SE OFRECE CRIADO DE MANO ESpañol con varios años de práctica, buenas referencias. Telf. A-4516.
O1 12231 1 jun 4

UNA SEÑORA DESEA COLOCARSE para cualquier trabajo por horas. Informan, teléfono F-2027.
O1 12140 1 jun 4

SE DESEA COLOCAR UNA MUCHAcha española de criada de mano o manejadora en casa de moralidad, es seria y sabe cumplir con su obligación. Dirección. Animas número 18, teléfono A-8641.
O1 12142 1 jun 4

SE DESEA COLOCAR UNA SEÑOra de mediana edad para criada de mano o limpieza: Telf. A-6084. Amargura número 18, altos.
O1 12143 1 jun 3

SE OFRECEN

SE DESEA COLOCAR UNA JOVEN española para cuartos o comedor; sabe cumplir con sus obligaciones; tiene buenas referencias. Informan en el teléfono M-5097.
O1 12166 1 jn 4

DESEA COLOCARSE JOVEN ESPAñola para criada de mano o manejadora, sabe coser. Compostela número 3, altos.
O1 12170 1 jun 3

JOVEN ESPAÑOLA SOLICITA COlocación en casa de familia moral; sabe cocinar los quehaceres de una casa y de manejadora. Tiene referencias. Telf. A-9889.
O1 12169 1 jun 4

DESEAN COLOCARSE DOS MUCHAchas españolas para criadas de mano, una lleva poco tiempo en el país, entiende de costura, tienen buen carácter y tienen referencias. Informan, M-7830.
O1 12239 1 jun 3

SEÑORA DE MEDIANA EDAD, DEsea colocarse para limpieza y cocinar o lavar. Teléfono M-7233.
O1 12300 2—5 Jn.

DESEA COLOCARSE DE CRIADO DE mano un joven del país, tiene referencias de las mejores casas del Vedado. Telf. F-4619.
O1 12175 1 jun 3

SE OFRECE CRIADO DE MANO ESpañol, joven, práctico en todo esmerado servicio de comedor y limpiezaá tiene inmejorables recomendaciones de casas conocidas. Teléfono A-4792.
O1 11814 30 Jn 3

JOVEN ESPAÑOLA SE COLOCA PAra criada de mano, manejadora o cuartos, tiene magníficas referencias. Informes, A-6903, hotel Las Nuevitas, Dragones 7.
O1 12178 1 jun 3

SE DESEA COLOCAR UNA MUCHAcha de criada de cuartos o comedor. Sabe su obligación y tiene recomendación. Llame al telf. U-1477
O1 11596 29—4 Jn.

DESEA COLOCARSE UNA SEÑORA de mediana edad, de criada. Entiende de algo de cocina. Sale fuera de la Habana. Informan: Telf. M-2679.
O1 12002 31—3 Jn.

DESEA COLOCARSE UNA JOVEN española de criada o manejadora, en casa de moralidad. Tiene referencias. Informan: Teléfono A-2438.
O1 12007 31—3 Jn.

DESEA COLOCARSE SEÑORA ESpañola con referencias. Informan: San Lázaro número 146.
O1 11948 31—3 Jn.

SE OFRECE MUCHACHA DE DIECIseis años, para la limpieza de habitaciones; y un muchachito de 14 años para mensajero. Informes: Teléfono M-4167.
O1 11962 31—3 Jn.

SE DESEA COLOCAR UNA JOVEN española para matrimonio solo, para limpiar y cocinar o de criada de mano o manejadora. Vive Pozos Dulces 28, reparto Ensanche de la Habana.
O1 12097 31 jun 3

DESEA COLOCARSE JOVEN ESPAñola para criada de mano, cuartos o manejadora. Telf. F-5179.
O1 12096 31 jun 3

SE OFRECE ESPAÑOLA PARA TOdos los quehaceres de casa de un matrimonio o para criada, sabe de cocina, no le importa salir afuera Informan. Telf. I-7225.
O1 12031 31 jun 3

SE OFRECE MUCHACHA FINA, ESpañola, para cuartos y coser, acostumbrada al servicio fino de buenas casas y con magníficas referencias; sabe planchar ropa fina de señora y desea familia honorable. Telf. F-2375.
O1 12055 31 jun 3

SE DESEA COLOCAR MUCHACHA española de criada de mano, puede ayudar a la cocina o para comedor o cuartos, sabe bien su obligación. A-5886.
O1 12054 31 jun 3

SE OFRECE JOVEN ESPAÑOLA PAra criada de comedor, sirve a la rusa; en la misma otra para criada de cuartos o manejadora; tienen referencias. Aguacate 24. Teléfono A-6923.
O1 12256 1 jun 3

SE DESEA COLOCAR UNA JOVEN española para criada de mano o manejadora. Informan, Cristina 7 1|2, encargada.
O1 12258 1 jun 3

SEÑORA ESPA&OLA DESEA COLOcarse de criada de mano o por horas, duerme fuera. Aguila número 116. M-4871.
O1 12191 1 junio 3

SE DESEA COLOCAR UNA JOVEN española para criada de mano, sabe trabajar y tiene referencias. Teléfono A-2052.
O1 12129 1 jun 3

JOVEN ESPAÑOLA DESEA COLOcarse para criada de mano o cuartos, sabe cumplir con su obligación, desea casa de moralidad. Informan, M-5895. Carmelina.
O1 12217 1 jun 3

JOVEN ESPAÑOLA DESEA COLOcarse para criada de comedor, es formal y trabajadora, tiene buenas referencias, desea casa de moralidad. Informan, M-5895. Matilde.
O1 12216 1 jun 3

DESEA COLOCARSE MUCHACHA española, de criada de mano o para todo el servicio de corta familia, entiende algo de cocina, tiene quien la represente. Telf. M-6318.
O1 12138 1 jun 4

SE DESEA COLOCAR UNA MUCHAcha española de criada de comedor o de cuartos. Tiene referencias Teléfono I-7454.
O1 12297 2—5 Jn.

SE COLOCA ESPAÑOL MEDIANA edad, formal, de criado de manos. Entiende algo de jardín. Teléfono FO-2614.
O1 12282 2—5 Jn.

SE DESEA COLOCAR MUCHACHO para criado de manos; entiende algo de cocina. Tiene referencias. Duedrme fuera. U-8290.
O1 12279 2—4 Jn.

ESPAÑOLA, SE OFRECE PARA cuartos y coser; acostumbrada al servicio fino de buenas casas y con magníficas referencias. Sabe planchar ropa fina de señora y desea familia honorable. Informes: U-8381
O1 12358 2—5 Jn.

SE OFRECE BUENA CRIADA DE manos, peninsular; tiene referencias; y una española para limpieza o manejar un niño; ésta desea dormir fuera. Teléfono A-4732.
O1 12343 2—4 Jn.

SE OFRECE MUCHACHA ESPAÑOla, sabe servir bien comedor, coser un poco y lavar ropa fina, tiene muy buenas referencias de donde ha trabajado. M-7122.
O1 12234 1 jun 3

SE DESEA COLOCAR UNA JOVEN española para criada de mano o para manejar y ayudar a la limpieza, sabe cumplir con su obligación y tiene buenas referencias. F-1613.
O1 12237 1 jun 4

JOVEN ESPAÑOLA OFRECE A USted sus servicios como criada de mano o para todos los quehaceres de un matrimonio solo, sabe bien sus obligaciones. Informan, teléfono A-8350.
O1 12240 1 jun 4

DESEA COLOCARSE UNA JOVEN española de criada de mano y entiende de cocina. Informan en el teléfono M-1734.
O1 12241 1 jun 4

SE DESEA COLOCAR UNA JOVEN española para criada de cuartos o manejadora, sabe coser, tiene referencias. Telf. A-1727.
O1 12265 1 jun 3

SE DESEA COLOCAR UNA JOVEN para criada de mano o para cocinar y limpiar siendo un matrimonio solo. Informan, Luz 8. Telf. A-5985.
O1 12267 1 jun 4

UNA JOVEN ESPAÑOLA CON BAStante práctica y buenas referencias, solicita colocación de criada de mano o manejadora. Informan, Escobar 182, B. altos.
O1 12248 1 jun 4

M.E.C.D. 2016

SE OFRECEN

DESEA COLOCARSE UNA JOVEN española para criada de comedor o cuartos, lleva tiempo en el país, y es muy seria, tiene referencias. Informan, calle I número 3. Teléfono F-6082. Vedado.
O1 12258 1 jun 4

DESEA COLOCARSE UNA ESPAÑOLA joven para criada de mano o manejadora, es formal y tiene referencias. Telf. M-6503.
O1 12206 1 jun 3

JOVEN ESPAÑOLA DESEA COLOCARSE para los quehaceres de una rasa, entiende de sosina, tiene referencias. Telf. M-9654.
O1 12210 1 junio 3

DESEAN COLOCARSE JUNTAS O separadas dos españolas de criadas de mano o cuartos son trabajadoras, saben leer y escribir. Tienen referencias. U-4506.
O1 11881 30 jun 2

DESEA COLOCARSE UNA JOVEN española de criada de mano o manejadora, tiene referencias. Informan. Gervasio 126, bajos. Teléfono U-4506.
O1 12182 1 jun 3

DESEA COLOCARSE UNA JOVEN española para criada de mano o manejadora, tiene referencias. Informes al teléfono A-4870.
O1 12222 1 junio 4

SE DESEA COLOCAR UN JOVEN ESpañol para elevador, criado de mano o portero. Informan, O'Reilly 69, por Villegas. Telf. M-9581.
O1 12220 1 junio 4

DESEA COLOCARSE UNA JOVEN ESpañola para cuartos o comedor, y sirve a la rusa, sabe coser algo, tiene referencias de familias distinguidas, si no es casa seria se agradece no molesten. Telf. U-5460.
O1 12187 1 junio 4

SE DESEA COLOCAR UNA ESPAÑOLA para criada de mano o manejadora, tiene buenas referencias, prefiere casa de moralidad, no tiene pretensiones, no hay teléfono. Informen. San Ignacio 9 1|2, altos.
O1 12188 1 jun 4

DESEA COLOCARSE UN BUEN CRIADO de mano español, es muy trabajador y cumplidor, sabe cumplir muy bien con su obligación, tiene muy buenas recomendaciones donde ha trabajado, sabe servir muy bien la mesa a la rusa, ha estado con muy buenas familias, sabe cuidar el automóvil, es muy práctico en todo. Informan, Telf. A-5252.
O1 12189-190 1 jn 3

O-2. Cocineras y Cocineros

UN JOVEN COCINERO CHINO, DEsea colocarse en casa particular. Sabe cocinar bien española y criolla. También hace dulces. Tiene referencias. Informan: Salud 54, altos, preguntar por Alfredo Eng.
O2 11169 27—30 Jn.

SE DESEA COLOCAR UNA JOVEN de color para cocinar y limpiar a matrimonio solo, desea casa de moralidad, tiene referencias. Teléfono U-4690.
O2 12268 1 jun 3

SE COLOCA ESPAÑOLA BUENA COcinera repostera, es limpia, sin pretensiones, no sale en la tarde. Trocadero 57. A-8350.
O2 12250 1 junio 3

DESEA COLOCARSE UNA JOVEN española para cocinera, sabe cumplir con su deber. Telf. M-7157.
O2 12251 1 my 3

SE DESEA COLOCAR UNA JOVEN española para cocinar, siendo corta familia para todo, tiene buenas recomendaciones. Telf A-2600.
O2 12219 1 jun 3

SE DESEA COLOCAR UNA MUCHAcha española, cocinera repostera con muy buenas referencias, igual para la limpieza, lavar y planchar, duerme fuera. Informan, Manrique 154.
O2 12214 1 jun 3

SE DESEA COLOCAR UNA JOVEN española para cocinar y limpiar o para criada de mano, tiene referencias. Telf. F-3812.
O2 12215 1 jun 3

DESEA COLOCARSE UN COCINERO en casa particular, se coloca barato, cocina a la criolla y francesa; Compostela 18 esquina a Tejadillo.
O2 12126 1 jun 4

SE DESEA COLOCAR UNA BUENA cocinera de color, no duerme en la colocación, hace plaza; y en la misma otra para cuidar una casa de familia que se embarque; las dos con buenas referencias. Teléfono F-5179.
O2 12260 1 jun 3

DESEA COLOCARSE DE COCINERA una española; tiene quien la recomiende; teléfono F-5572. 13 y 6.
12154 1 jun 4

SE DESEA COLOCAR UNA MUCHAcha española para cocinar o limpiar a matrimonio solo o a corta familia; lleva tiempo en el país y sabe cumplir con su obligación. Informan, M-3857.
O2 12162 1 jun 3

SE DESEA COLOCAR UNA COCINEra española, cocina española y criolla. Sabe de repostería, duerme en la colocación. Tiene referencias. Teléfono A-8623.
O2 12172 1 jun 3

DESEA COLOCARSE UNA JOVEN ESpañola para cocirar y limpiar, no duerme en la colocación, tiene referencias. Telf. F-2494. Calzada 97 entre Paseo y 2.
O2 12176 1 jun 3

DESEA COLOCARSE UNA MUCHAcha de color para cocinar y ayudar algo poca familia. F-3038.
O2 12193 1 jun 3

SE DESEA COLOCAR UNA JOVEN española para cocinar y limpiar a corta familia o para criada de mano, tiene referencias. Informan, teléfono A-0502.
O2 12211 1 jun 3

DESEA COLOCARSE UNA COCINEra, sabe cocinar a la española y criolla, es práctica en plaza, sabe hacer dulces. Informan, Telf. U-4506, también va al campo.
O2 12183 1 jun 3

SEÑORA ESPAÑOLA DESEA COLOcarse para cocinar y algo de limpieza, tiene referencias. Informan, Sol 20. Teléfono A-2600.
O2 12171 1 jun 4

SE DESEA COLOCAR UNA JOVEN española de mediana edad para cocinar y limpiar para corta familia, desea casa de moralidad, tiene buenos informes de trabajadora. Informes al teléfono A-3444.
O2 12180 1 jun 4

DESEA COLOCARSE COCINERA JOven, con referencias, otra de mediana edad, buena cocinera, con referencias. A-0339. A todas horas.
O2 12181 1 jun 3

UNA JOVEN ESPAÑOLA DESEA COlocación de cocinera o criada de mano o manejadora, o para cuartos, lo mismo duerme en la colocación que afuera. Muralla 55. A-5533.
O2 12226 1 jun 3

UN COCINERO FINO, REPOSTERO, asiático, desea colocarse en casa particular, cocina perfectamente a la criolla, española y francesa, muy limpio y formal, sabe cumplir con su obligación. Telf. A-6739.
O2 12134 1 jun 4

SE OFRECE MUY BUENA COCINEra de color, limpia, formal y con muy buenas referencias. Lo mismo para los repartos. M-7122.
O2 12235 1 junio 3

COCINERA ESPAÑOLA DESEA COLOcarse, cocina criolla y española, sabe hacer dulces, pregunten por Adela. M-5895.
O2 12232 1 jun 3

UN JOVEN CHINO, COCINERO REpostero, se desea colocar en casa particular, cocina a la criolla y americana española, tiene buenas referencias Telf. A-4341. Manrique 81-A, altos.
O2 12044 31 jun 3

SE DESEA COLOCAR SEÑORA ESpañola, de mediana edad, para cocinera. Sabe algo de repostería; y su hija, de 20 años, para criada de cuartos o comedor o manejadora Tienen buenas referencias. Desean colocarse juntas. Van al campo si se ofrece. Informan: Telf. A-6903
O2 11168 27—30 Jn.

SE OFRECEN

DESEA COLOCARSE UNA COCINEra de color. No duerme en la colocación. Ayuda a la limpieza. Sabe su obligación. En la misma, una criada joven.
O2 11848 30—3 Jn.

DESEA COLOCARSE UNA SEÑORA del país. Sabe su obligación. No hace plaza y duerme en la casa. Informes: Peña Pobre 14, altos.
O2 12000 31—3 Jn.

DESEA COLOCARSE UN JAPONES que habla inglés y español. Buen cocinero repostero, cocina criolla, española, americana, tiene referencias. $60. Bernaza 30.
O2 11997 31 jun 3

MATRIMONIO ESPAÑOL JOVEN Y sin niños desea colocarse, ella para cocinar y él para criado de mano o para otra cosa análoga. Saben las costumbres del país y no les importa ir al campo. Para informes, calle 8 número 22, teléfono F-1727, Vedado.
O2 12068 31 jun 3

SE OFRECE SEÑORA ESPAÑOLA para cocinar y ayudar a la limpieza o para limpiar por horas. Desea casa de moralidad. Tiene referencias. Prefiere la Víbora. Informes: I-2793.
O2 122862—4 Jn.

SEÑORA ESPAÑOLA DESEA COLOcarse de cocinera en casa particular o comercio. No va a los repartos. Tiene referencias. Informes: Perseverancia 20. A-5896.
O2 12278 2—4 Jn.

COCINERA ESPAÑOLA, DE MEDIAna edad, desea casa de moralidad. Sabe su obligación, con muchacha de 13 años, que ayuda limpieza. Van a los repartos. No se colocan separadas. Duermen en la colocación. Amargura 54, A-5269.
O2 12288 2—4 Jn.

UN JOVEN COCINERO CHINO, MUY limpio, desea colocarse en casa particular. Sabe cocinar bien a la española y criolla. También hace dulces finos; tiene referencias. Informan: Salud 54, altos, preguntar por Alfredo Eng. Telf. M-9416.
O2 12355 2—5 Jn.

DESEA COLOCARSE UNA BUENA cocinera y una criada de color. No duermen en la colocación. Tienen referencias. A-0339, a todas horas.
O2 12359 2—4 Jn.

DESEA COLOCARSE UN BUEN COcinero repostero de color, de mediana edad. Tiene buenas referencias. Clavel 14, Hab 9, Habana.
O2 12344 2—5 Jn.

DESEA COLOCARSE UNA JOVEN DE color de cocinera; es limpia y formal; sabe hacer dulces; duerme fuera; cocina a la americana y a la criolla. Informan: F-1244, Lily.
O2 12317 2—4 Jn.

SE OFRECE UN COCINERO PARA casa particular y comercio. Cocina a la española y criolla y francesa. Es repostero; limpio; es solo y va al campo. U-8817.
O2 12301 2—5 Jn.

SE DESEA COLOCAR UNA SEÑORA española de cocinera o para limpiar o limpiar por horas, es muy trabajadora. Informan, Tenerife 48, altos, e informan, Telf. U-8108.
O2 12048 31 jun 3

COCINERO REPOSTERO ASIATICO, joven, desea colocarse en casa particular, cocina criolla y española. Informan, Telfs. U-1995 y U-4516, llamar por Roberto Pérez.
O2 12033 31 jun 3

O-3. Manejadoras.

UNA JOVEN ESPAÑOLA DESEA COlocarse de manejadora o criada de manos, en casa de familia de moralidad. Es instruida y educada. Sabe algo de costura. Teléfono A-3294. Informes: Oficios 32, altos.
O3 11808 30—3 Jn.

JOVEN ESPAÑOLA SERIA, SE OFRECE de manejadora o criada de mano para casa de corta familia. Lleva poco tiempo en el país, pero tiene referencias. Compostela 86, segundo piso. Telf. M-2558.
O3 12139 1 jun 4

SE DESEA COLOCAR UNA JOVEN española para manejadora. Tiene muy buenas referencias. Telf. A-0502.
O3 12212 1 jun 3

FAIR GIRL DESIRES POSITION AS nurse, can sew, willing to travel. Good references, write or call at Línea 147, entre 22 y 24.
O3 12013 31 jun 3

DESEA COLOCARSE UNA MANEJAdora de color; prefiere niño chico. Tiene buenas referencias. En la misma, una cocinera; duerme en el trabajo: cocina muy bien. Calzada entre J y K, número 147, altos, Vedado.
O3 12275 2—4 Jn.

O-6. Choferes

MECANICO PROFESIONAL Y CHOfer desea empleo comercio o particular con referencias. Informes. Hospital número 68, entre Valle y San José. Preguntar por Mario.
O6 12001 31 jun 4

CHOFER ESPAÑOL DESEA COLOcarse en casa particular o comercio. tiene 8 años de práctica y la garantía que necesiten; no le importa ir al interior de la isla. Misión 59. Telf. M-7229.
O6 12262 1 jun 3

SE OFRECE CHOFER ESPAÑOL; SAbe manejar toda clase de máquinas; es honrado y trabajador; tiene buenas referencias; teléfono A-3343.
O6 12148 1 jun 3

CHOFER ESPAÑOL SE OFRECE particular o comercio, es serio y cumplidor, maneja toda clase de máquinas, tiene buenas referencias y es competente en su profesión. A-2468.
O6 12145 1 jun 7

DESEA COLOCARSE UN CHOFER de color, joven, con excelentes referencias y sin pretensiones respecto a sueldo. Telf. F-5263. Preguntar por Raúl.
O6 12131 1 jun 4

UN JOVEN ESPAÑOL DESEA COLOcarse de chofer en casa particular o comercio, tiene buenas referencias y tiene doce años de practica. Informan Santos Suárez 54. Teléfono I-1993.
O6 12236 1 junio 3

CHOFER ESPAÑOL SE COLOCA particular con varios años de práctica. para informes, teléfono F-4580, Calle 4, esquina 35, bodega, Vedado, pregunten por Antonio.
O6 12017 31 jun 3

SE OFRECE CHOFER ESPAÑOL: Conduce cualquier auto y entiende mucha mecánica. Es respetuoso y cumplidor. Referencias y modestas pretensiones. Teléfono F-3208.
O6 12319 2—5 Jn.

CHOFER MECANICO ESPAÑOL CON 10 años de práctica, se desea colocar en casa particular, tiene buenas recomendaciones de las casas que trabajó y sin muchas pretensiones. Informan, F-6380.
O6 11971 31 jun 3

SE OFRECE CHOFER ESPAÑOL, EX chofer de Palacio. 13 años al servicio de buenas familias confirman mi trabajo y honradez, sin pretensiones. Y referencias. F-2081.
O6 12019 31 jun 3

CHOFER FORMAL, HONRADO Y trabajador, con recomendación, sin pretensiones. Telf. U-3522.
O6 12123 31 jun 3

CHAUFFEUR MUY HABIL, BLANCO, cubano, correcto, con 28 años de edad, 10 de experiencia, 3 en la última casa desea empleo en casa de moralidad. Teléfono M-2444.
O2 11907 30—3 Jun.

CHOFER MECANICO. DESEA CASA particular o comercio. Sabe su obligación. Llame al Telf. F-2323. Víctor.
O6 11595 29—4 Jn.

SUSCRIBASE AL Diario de la Marina

SE OFRECEN

O-10. Oficinistas.

TENEDOR DE LIBROS ESPAÑOL, competente, con mucha experiencia en trabajos de oficina, ofrece sus servicios, fijo o por horas, inglés. Menéndez. M-4462.
O10 11725 29 jun 3

SE OFRECE SEÑOR DE MEDIANA edad, para oficina, cobros u otra cosa análoga, es muy práctico, sumamente honrado, con referencias a satisfacción. San Juan de Dios 6, altos, entre Compostela y Habana. Informa: Sr. Betancourt.
O10 12314 2—5 Jn.

SEÑORITA TAQUIGRAFA MECAnógrafa principiante, con conocimientos de inglés, desea colocarse, sin pretensiones. Aleida, Telf. A-4628.
O10 12010 31 jun 3

TENEDOR DE LIBROS, PARA TODO o medio día se ofrece, a fábrica o almacén, competente contador español profesional, alta práctica, conocimiento inglés, superiores referencias. Prefiere casa estable. Damas 12, teléfono A-9621.
O10 11961 31 jun 10

O-12. Ofertas Varias.

A LOS DUEÑOS DE GARAGES: SE ofrece un fregador con buenas referencias. Informan: en Carmen número 6, habitación 9.
O12 11846 30—3 Jn.

EDUCATED WOMAN WITH GOOD references, desires position as nursery governess, nurse or companion to young ladies. Can teach English and understands, sewing. Telf. F-2574.
O12 12015 31 jun 3

SE OFRECE JOVEN DE COLOR, fuerte, con 18 años, para cualquier trabajo, sabe ordeñar, tiene recomendaciones. Informes, teléfono U-2052 o Maloja 207, (bajos).
C12 12127 1 jun 3

UN JOVEN ESPAÑOL; HABLA ALgo inglés; desea colocarse en elevador; portero; limpieza de alguna oficina o para criado de mano: pregunten por Ramos. Telf. U-6175.
O12 12153 1 jun 4

SEÑORA ESPAÑOLA MUY FINA, educada, se ofrece como ama de llave, señora de compañía o institutriz; atender a matrimonio o señora sola siendo personas de moralidad. Diríjase escrito: doña María de N. Departamento de Clasificados, DIARIO DE LA MARINA.
O12 12179 1 jun 6

AGENCIAS DE COLOCACIONES

PIDA SUS SIRVIENTES A QUIEN le ofrezca garantías. La Agencia Montalvo las tiene. Calle 17 esquina a F. Vedado. Telf. F-4427.
X. AC-4526 9-3 jun

VILLAVERDE Y Cía. O'REILLY 13
TELEFONO A-2348. Agencia seria. Si usted necesita buen cocinero, camareros, criados, dependientes de todos giros, ayudantes cafeteros y fregadores, etc., etc., llame al teléfono de esta casa y se le mandarán con referencias de conducto y aptitud de sus servicios. Se mandan a toda la isla.
X 11096 26 jun 10

LA PRIMERA DE AGUIAR. AGENcia. Teléfono A-3090. Es la única agencia que tiene buen personal para todos los giros y trabajos. J. Alonso.
X 11673 29 jun 7

AGENCIA "LA UNION", DE MARCElino Menéndez, treinta y tres años de establecida. Es la única que en cinco minutos facilita todo el personal con buenas referencias. Llamen al Telf. A-3318. Habana número 114.
X 12038 31 jun 7

SE COMPRAN

C-1. Casas.

COMPRO CASA, 6, 8 MIL PESOS. No corredores. Vedado o repartos. 4|4 y demás. Doy $500 contado, $50 mensuales a descontar capital e interés 6 0|0. Escribir detalles, señor Larrazábal, Tercera número 45, Vedado.
C1 12141 1 jun 5

C-3. Fincas Rusticas.

COMPRO UNA FINCA EN LA PROvincia de la Habana, de 5 a 6 caballerías, con frente a carretera; buena tierra para frutos menores. Trato directo con su dueño. No corredores. Informes: en Domínguez número 21 bajos, Cerro. Telf. A-5367. Sr. Hernández.
C3 11456 28—3 Jn.

FINCA RUSTICA

Se desea arrendar, con opción a comprar, una finca de 2 a 4 caballerías, propia para frutos menores y crías, y a no más de 60 kilómetros de la Habana, por carretera. Diríjanse por escrito a Angel Piñera, O'Reilly 40. Si alguna proposición interesa, se iniciarán negociaciones.
C3 UH Admón. Jn. 10

C-5. Muebles y Prendas.

COMPRAMOS CAMBIAMOS Y ALQUILAMOS
MUEBLES
A PLAZOS Y AL CONTADO
Belascoaín 34, entre San Rafael y San José.
Telf. U-1610
V5 11875 30—13 Jn.

C-9 Utiles de Oficina.

PARTICULAR COMPRA MAQUINAS escribir, usadas de todas marcas pagando en el acto todo su valor. Aproveche esta oportunidad de vender bien su máquina de escribir. Teléfono A-0369.
C-9 7590 5 4 jun

C-10. Cajas Registradoras.

COMPRO TODA CLASE DE CONTAdoras, pagándolas en el acto; vengan o avisen M-9571. Si usted tiene alguna escriba a J. R. Ascencio Campanario 89. Habana.
C10 9235 14 jun 13

SE COMPRAN

C-12. Objetos Varios.

COMPRO HIERROS VIEJOS Y MEtales, madera y maquinaria. Avenida Menocal 52½. Escriba y pasaremos a tratar. A. Zulueta.
C12 10440 22—7 Jn.

COMPRAMOS DOS VAGONETAS PAra línea de 24. Si la casa está en mal estado no importa; se desea en perfectas condicios el chasis y las ruedas. Infórmse: Rodríguez y Cía. Manzana de Gómez núm. 443.
C12 12281 2—10 Jn.

SE VENDEN

V-1. Casas.

REPARTO ROSALIA: CALLE SEgunda número 27. Vendo hermosa casa compuesta de sala; dos cuartos; cocina y comedor. Todo mampostería y cuatro cuartos con dos servicios al fondo. Informan: Neptuno 204, taller de niquelar.
V1 11845 30—4 Jn.

SE VENDE LA CASA VIVES 81; placas monolíticas está alquilada; cien pesos un solo recibo, es una ganga; informa: su dueño de 7 a 12 a. m. en los bajos.
2062 13 12 Junio.

VENDO UNA CASA, ADMITO SOlar o crédito parte de pago. San Francisco 225 entre 10 y 11, Reparto de Lawton, de 8 a 2, dueño.
V1 11093 26 jun 5

CAJA DE AHORROS DEL BANCO Gallego. Vendo casas, solares y fincas, admitiendo en pago libretas de ahorros del Banco Gallego. Notaría del doctor José E. Jiménez. Habano 51.
V1 11663 29—3 Jn.

¿QUIERE VIVIR CASA PROPIA? Con $500 contado, resto pagar con alquileres, le vendemos en La Sierra o Almendares. Más detalles: en los teléfonos U-3543 U-5928.
V1 11067 26—4 Jn.

SE VENDE UNA HERMOSA CASA en la Víbora, calle San Mariano 12 a una cuadra de la calzada, compuesta de sala recibidor, tres cuartos, comedor al fondo, baño, patio y traspatio. Informan, Sitios 173 esquina a Subirana. Telf U-4844.
V1 10898 25 jun 9

SE VENDE: REVILLAGIGEDO 59, ocho cuartos y dos accesorias. Trato directo. F-3041.
V1 11249 27—6 Jn.

REPARTO MENDOZA, VIBORA

Se vende la hermosa casa de Santa Catalina esquina a Bruno Zayas, "Villa Nieves", con 2583 varas de terreno y árboles frutales. Informa su dueño, en Luz esquina a Iznaga, Loma de Chaple, Víbora.
V1 11264 27—11 Jn.

EN LA VILLA DE COLON

Se vende barata la casa: Joaquín Pola número 15, Informan: en la Casa Grande, de Colón, y en Muralla 78.
V1 11265 27—11 Jn.

CASA EN ALMENDARES, JARDIN, portal, 3|4 baño, comedor, cocina, garage, patio, traspatio; 547 varas terreno. Urge venta. U-3543. U-5928. Precio $5.000 con $2.500 de contado.
V1 10496 22 mayo 22 junio

FABRICACION Y TERRENO A 7 PESOS

Hermosa residencia, con muchos árboles frutales, pegada al Paradero del Cerro. La egalo para embarcarme, a razón de siete pesos fabricación y terreno. Infomes: Alvarez y Suárez, Cerro 535, entre Tejas y Buenos Aires, o en San Rafael y Oquendo.
V1 11810 30—8 Jn.

SE VENDE UNA CASA CON SALA; saleta; cuatro cuartos y dos altos, con sus servicios; a dos cuadras de Reina. Informan: en Monte 41, tienda de ropa.
V1 11959 31—8 Jn.

OPORTUNIDAD

Chalet en $28.000 que costó $50,000, situado en lo más céntrico del Vedado. Informes directos, señor Quintana, Chacón 23, bajos, Habana. Teléfonos FO-2188 y M-7730.
V1 12091 31 jun 3

REPARTO ALMENDARES

Frente a la línea, vendo casa con jardín, portal, sala, saleta, comedor, 4|4, baño completo y un gran traspatio. Precio, $8,500. Urge venta antes del día 15. Dueño, FO-2138.
V1 12090 31 jun 3

POR AUSENCIA VENDO A PRIMEra oferta casita ideal. Portal, sala, dos cuartos, cocina, servicios y amplio terreno con frutales, calle principal, Silvia y Justo, reparto Párraga, todos los vehículos le pasan por frente construcción sólida. Urge aprovechen. Informa su dueño en la misma o en Jesús del Monte número 394, y Antón Recio 14. Bahamonde.
V1 12120 31 jun 3

UNA GANGA: CASITA MAMPOSTEría: portal; sala; comedor; cocina; dos cuartos; baño; en solar de esquina de 900 varas. Tiene cimientos fabricados para otra casa. Cercado matas de frutas y flores; agua, luz, gallineros. Todo, solar y casa $2.500 Acepto parte al contado y resto a $20 al mes. Sale menos que un alquiler. nformes: Habana 75.
V1 11963 31—3 Jn.

VENDO MODERNO CHALET DE 2 plantas en lo mejor del Vedado; muy cerca del hotel Nacional; precio de situación; informan en el teléfono F 5738.
V1 12152 1 jun 5

SE VENDE BARATA CASA ACABAda de construir, compuesta de jardín, portal, sala, recibidor, galería, 4 cuartos, baño; comedor; cocina; pantry; cuartos y servicios de criado y garage. Avenida Once entre 10 y 11; Ampliación de Almendares. Informes, FO-1317.
V1 12136 1 jun 5

CASAS MODERNAS

Vendo en Santos Suárez, en las mejores calles, por la mitad de su valor, de $3,500, $5,000 y $8,000. Su dueño, Telf. A-0516. Cárdenas número 1.
V1 12253 1 jun 4

SE VENDE UNA CASITA DE MADEra con cinco departamentos; es buena y barata, por embarcarse su dueño para España. Y se cambian dos casitas por una finca que esté cerquita de la Habana. I. Pasaje Córdoba número, Batista, Gumersindo Rodríguez.
V1 12305 2—5 Jn.

V-2. Solares

SE VENDE SOLAR 11x39 METROS. Primelles entre Velarde y Washington, a $4 metro. Informan: Primelles 49. Telfs. I-5712 I 5474.
V2 10775 24—8 Jn.

MIRAMAR, FRENTE PARQUE, CAlle 24 entre Quinta y Séptima, vendo mi solar 25 x 45 metros o cambio por finca cerca de La Coronela, Laguardia, Edificio Metropolitana 810.
V2 4559C 26 jun 25

SE VENDE LA ESQUINA 12 Y 19, acera de la sombra, lo mejor del Vedado, hermoso terreno 30x22.66. Precio de situación. Informan: 12 a 7 p. m. en el mismo.
V2 11635 29—13 Jn.

GANGA, ESQUINA EN SANTA AMALIA

Se vende la esquina de Miguel y Gonzalo toda sembrada con árboles frutales, a una cuadra de la Calzada, punto muy fabricado y al precio ganga de $2.50 la vara. Informes, señor Benítez. Telfs. M-7-58, M-9659.
V2 12157 1 jun 6

SE VENDEN

QUISIERA CAMBIAR MIS TERRENOS en la Ampliación Almendares, 1,280 varas, invertidos $7,000, por una casa en el Vedado. Llamar F-4239, de 3, 7 p. m.
72 12207 1 jun 4

SE VENDE LA ESQUINA DE MONtoro y Lugareño, 13x19. Vázquez, La Bomba, Manzana de Gómez.
V2 12146 1 junio 9

VEDADO

Vendo solar en el Vedado, 13.66x50, cerca de Paseo, a $17 metro, con facilidades de pago. Informes, A-0516. Rodríguez.
V2 12252 1 jun 4

¡MAGNIFICA OPORTUNIDAD! EN 23, VEDADO

Le vendo de $10 a $13 vara, la medida que usted solicite. También en las calles 20, 21, 22, 24 y 26, con grandes facilidades de pago. Informa, su dueño: Dr. Aranda y M. Sañudo. Mercaderes 9, Dpto. 3, de 10 a 12 a.m. Teléfono M-6173
V-2 E-223 Indf 26 en

VENDO SOLAR, H ENTRE CALZAda y Nueve. 14x36, una cuadra Avenida Presidentes y Hospital Maternidad Precio regalado. Informan, dueña, teléfono F-5873.
V2 11706 29 jun 3

20x13 VARAS EN $580. MITAD de lo pagado. Benavides y Colina. Telf. M-3244. De 11 a 1 y de 5 a 7.
V2 11893 30—5 Jn.

V-3. Fincas Rústicas.

SE VENDEN: PEQUEÑAS FINQUItas, propias para granjas o quintas de recreo, con agua, luz, ómnibus cada cinco minutos, a pagar a plazos, sin entrada ni interés. Finca Mora Chica, Campo Alegre, Carretera Central que va a Matanzas en el kilómetro 8 calzada en construcción; junto al Reparto Diezmero, propietario capitán Miranda. Informes en la misma o Nacional Truz Compa, Cuba 76 y 78.
V-3 8333 9-9 ag

SE VENDE FINCA DE 4 CABALLErías, con un kilómetro de frente a la carretera, en las inmediaciones de Hoyo Colorado. Toda de cultivo. Arbolado y fábricas. Informes: Galiano 102.
V3 11873 30—14 Jn.

EN LA PROVINCIA DE MATANZAS Término Municipal de Unión de Reyes, cerca de los Centrales "Santo Domingo" y "Cuba", vendo una espléndida finca de 18 caballerías, de buena tierra, con chucho de ferrocarril, trasbordadores, casas, en producción. Renta: $3.000 anuales. Precio: $28.000. Puedo dejar $15.000 en hipoteca. Informa: M. de J. Acevedo, Notario Comercial. Obispo 59. Teléfono M-9036.
V3 12053 31—3 Jn.

ARROYO ARENAS: 400.000 METROS. Jaimanitas, 134.202; 67.000; 90.000; 18.000. Wajay, 80.000; 90.000 y 180.000. 2.200 varas, frente a Belén. Avenida Tercera y Calle 3, Julio Rodríguez. FO-1168.
V3 11057 26—3 Jn.

EN LA CARRETERA DE CEIBA DEL Agua, vendo o arriendo una finca de dos caballerías; con un gran chalet de mampostería; arboledas y palmares, propia para granja o vaquería. La cambio también, por propiedades rústicas y urbanas. Teléfono A-1469. Notaría del Dr. Jiménez, Habana 51.
V3 11665 29—3 Jn.

VENDO FINCA DE MAS DE 30 CAballerías, en Provincia Matanzas; buenas aguadas; linda; con carretera y ferrocarril; pasto yerba Paral. No corredores. Apartado 1325. Habana.
V3 11770 30—5 Jn.

V-4. Establecimientos.

VENDO BODEGA SOLA EN ESQUIna, $30 alquiler, venta, $25 diarios. Precio, $1,500. Muy cantinera, propia para los jóvenes que quieran ganar dinero. Monte y Cardenas, café, Cuenya.
V4 11304 27 junio 6

VENDO CAFE SIN CANTINA, $5,500. Lo más moderno en su giro, barrio de mucho tránsito, contrato 6 años, alquiler, $80. Véalo, qué negocio! Vende, garantizado, $55; otro que vende $45, el barrio de más movimiento de la Habana, precio, $5,000. Deseamos persona seria y deseamos tratar lo mismo. Informan. Antón Recio y Monte, Benito, café.
V4 11377 27 jun 4

LOCAL PROPIO PARA SASTRERIA se vende con todos sus enseres, compuesto de talles para sastre, con 2 máquinas de coser; equipo completo de camisería; dos vidrieras a la calle; tres de mostrador; caja de hierro; caja contadora; cinco maniquíes; cuatro lunas de espejo. Informan: Neptuno 180, entre Gervasio y Belasciaín.
de cantinas. Servicios a dmicili.io

CON POCO DINERO COMPRE CAsa huéspedes en el mejor lugar de la Habana, todo alquilado y muchos abonados. Informan, Tacón 2, señor Raola.
V4 11947 31 jun 5

RESTAURANT CON BUENA CLIENtela y bien situado, se vende barato por no poderlo atender. Informan, Infanta 101, esquina a Valle, segundo piso, derecha. Telf. U-7678.
V4 12069 31 jun 5

VENDO CARNICERIA, $1,300. DOY facilidades para pago. Vende media res, medio puerco, con buena clientela, a buen precio, poco alquiler. Montada a la moderna. Monte y Cárdenas, café, Cuenya.
V4 11519 28 jun 3

POR ASUNTO FAMILIAR, VENDO kiosco-cantina, barato. Estación trenes; grandes temporadas; en inmejorables condiciones; vista hace fe. Informa: Bernardo Arrojo, Zanja y Belascoaín, café.
V4 11639 29—6 Jn.

VENDO CAFE RESTAURANT

Por la tercera parte de su valor, hace $125 de venta. También vendo un terreno de esquina, me costó $14,000, lo vendo en $5,500. Estoy enfermo y deseo liquidar, es buena oportunidad para el que le interese. Informa, Arrojo, Belascoaín 50, café El Sol de Cuba.
V4 12257 1 jun 3

¡OPORTUNIDAD! LA TIENE MEdiante la cantidad de $2,000 para adquirir un negocio práctico y productivo. La oferta no es especulativa. Llame al señor Carballo, M-5357 y le informará.
V4 12130 1 jun 3

SE VENDE POR LA MITAD DE SU precio un tren de lavado con plancha Hoffman, último modelo, y camión de reparto. Informes: Woo San. Santa Catalina 3 y medio. Pedro Betancourt.
V-4 8301 9-8 jun

AVISO VENDO CASA COMIDAS bien situada tiene cuarenta abonados. Monte 246, altos, frente al mercado.
V4 11745 29 jun 5

VENDO BUENA VIDRIERA

Por no poder atenderla y tener otro negocio. Informa su dueño. Plaza Polvorín, frente a los rollos, bodega.
V4 12204 1 jun 4

SE VENDEN

VENDO UN CAFE, FONDA, SALON con dos mesas de billar y vidriera de cigarros. También vendo el billar o vidriera separados. Todo en proporción. No trato con corredores. Informan: en Aguiar 100 (café) Alonso.
V4 11457 28—3 Jn.

V-5 Muebles y Prendas

Asombrosa Liquidación

JUEGOS DE CUARTO

Uno de tres cuerpos, de caoba, barnizado en dos tonos, y decorado, $325. Otro, Id., de color nogal, decoraciones romanas, muy fino, en $280. Id., marqueteado, $180. Otro más, Id., $150. Uno de señorita, decorado y jaspeado, $75; y algunos más, de $50.

JUEGOS DE COMEDOR

Uno de Renacimiento, policromado, $250; uno Id., de caoba, enchapado, color nogal, $180. Uno Id., de color majagua, decorado, $90. Otro marqueteado, $80; y varios más, $65.

JUEGOS DE SALA

Uno de caoba con filete de bronce, de diez piezas, $120. Uno color aceituna, $80. Uno Id., color lila, $75; y varios más a $35.

OBJETOS VARIOS

Una pianola eléctrica, nueva, lo mejor, $250. Otra, Melville Clark, $180. Victrola ortofónica, $65. Una Id., ultrafónica, $65. Otra sistema ortofónica, $40. Fonógrafos, a $5. Aparadores ovalados con cristal, $16. Coquetas modernas, a $10. Mesas de correderas, $8. Máquinas de coser, a $10. Camas, de $6 en adelante, e infinidad de piezas que damos a precios increíbles.

EQUIPAJES

Baúles-Escaparates, a $15, de camarote y bodega, a $8, y maletas de un peso en adelante, y una infinidad de cuadros a precios sin competencia.

NOTA.—Compramos y cambiamos muebles modernos.

OTRA.—Tenemos camiones para mudadas a precios económicos, y personal competente.

Visiten esta casa y se convencerán. Gloria 123 y 127, entre Indio y San Nicolás, "La Casa Ferro". Teléfono M-1296.
V-5 8233 8-7 jun

MUEBLES

Grandes rebajas de precios.—Grandes facilidades. Nuevo sistema de ventas a plazos SIN FONDO NI FIADOR.—Gran existencia, desde lo más modesto hasta lo más fino y caprichoso. VENDEMOS, CAMBIAMOS Y ALQUILAMOS MUEBLES a toda la República. Embalaje gratis. Pida nuestro catálogo.—UNA VISITA Y AHORRARA DINERO.

La Casa López

BELASCOAIN 76-D
Ent. Jesús Peregrino y Pocito.
TELEFONO U-4541.
V-5 1111 V-7 jun

Grandiosa Liquidación

Por dejar el negocio. Joyas, muebles, ropas, baúles y maletas de todas clases.

Máquinas coser Singer, máquinas escribir, victrolas, todo procedente de empeños. Aproveche la ocasión e invierta bien su dinero.

LA SEGUNDA COMPETIDORA

San Nicolás No. 250, entre Gloria y Corrales. Teléf. M-2875.
V-5 813 Indf. 1 my

MUEBLES

Alquilamos y vendemos a plazos.
NEPTUNO 217 Y 219
Teléfono U-1410
J. PICOS Y HNO.
V5 10018 19—18 Junio

SE VENDE, POR EMBARCARME, UN juego de mimbre, compuesto de seis piezas. Se da barato. Puede verse de 9 a 3, en Baños 144, altos, Vedado.
V5 11619 29—3 Jn.

MUEBLES FINOS

Precios nunca Vistos

"LA ZILIA"

Suárez 43 y 47 A-1598.
V-5 4531C 12-11 jun

NEVERAS

Grandes gangas en neveras de hielo de porcelana. Iguales que nuevas y a precio de regalo.
nja 66½. Telf. U-4892
V-5 1110 Alt. my

REGALAMOS CAJAS DE CAUdales de acero, contadoras niqueladas y de caoba, armatostes, cantinas, vidrieras, mesas de mármol, Vitrolite y madera, sillas de Viena, nuevas y de uso y muebles en general a como quiera. Apodaca 58 entre Suárez y Revillagigedo.
V5 10858 24 jun 3

SE VENDEN

MUEBLES EN GANGA

Gran surtido en muebles de todas clases, juegos de cuarto, $65; de comedor, $40; sala o recibidor $30; camas, $5; coquetas, $12; seis sillas y dos sillones, $12; sillas sueltas, $1.25; sillones, $2.25; mesas correderas, $5; aparadores $10; neveras, $10 y muchos más que no se detallan, a precios sin competencia en "LA PRINCESA"
San Rafael 107.
E—1056 Indf.

VENDO TODOS LOS MUEBLES DE mi casa, porque me embarco. Son de gran lujo. Teléfono I-3026.
V5 11659 29—3 Jn.

MUEBLES BARATOS

Díaz y Chao. Gran rebaja de precios en nuestras existencias; muebles de cuarto, comedor, sala y recibidor, finos y corrientes; piezas sueltas al contado y a plazos. Tomamos muebles a cambio. Neptuno 197, entre Belascoaín y Lucena. Telf. U-5154.
V-5 7466 5-4 jun

MUEBLES EN REALIZACION

Juegos cuarto 5 piezas desde $35; tres cuerpos, nueve piezas, $95; ídem nuevo modelo, $155; comedor Renacimiento, $150; otro caoba, con bronces, fino, $90; otros $45, recibidor y sala, varios modelos, desde $30; escaparates sueltos, $9, con lunas, 16; aparadores desde $6; coquetas, $7; sillones portal $4; camas madera cualquier tamaño, nuevas, $12; sillas, $1; sillones, $2; sofás, $3; camas hierro, $5; chaislong, $12, e infinidad de piezas más a como quieran. Visítenos y se convencerán. La Moderna, Salud 3, próximo a Galiano. Nota: Cambiamos y compramos de uso.
V5 11303 27 jun 5

SE VENDE UN JUEGO DE SALA, laqueado, compuesto de ocho piezas Un juego de cuarto de meple amarillo. Dos camas de hierro esmaltadas. Un chifonier y un Radio Victrola con un amplificador. Todo regalado. Informes: Carlos III número 257, entre Montoro y Luaces.
V5 11809 30—3 Jn.

VENDO EL MOBILIARIO COMPLEto de la casa de huéspedes, Galiano 90, altos, con 20 habitaciones. Lo doy todo en $500. Véame en la misma. Sr. Piney.
V5 11480 28—7 Jn.

REGALO DE MUEBLES

Se venden un juego recibidor y dos juegos cuarto en 110 pesos. San José 87.
V5 11103 26 jun 5

BILLARES. VENDO SEIS MESAS, Viuda. Carambolas y Chicago, desde $150. Juegos, bolas, bandas. También salón de tres mesas, en el barrio chino. Eladio, Oquendo 126.
V5 12046 31 jun 4

FAMILIA EMBARCA, VENDE NUEvos, juego cuarto, comedor Renacimiento, sala, lámparas, piano cola, etc. 17 número 19 esquina L. Teléfono F-4578.
V5 12039 31 jun 8

JUEGO CUARTO

Seis piezas esmaltados, varios colores, $20 fondo y $8 mensuales. Juego cuarto, seis piezas, color nogal caoba, $20 fondo y $8 mensuales. Juego cuarto, tres cuarpos, "Arte Moderno", modelos originales. Juegos de sala, barnizados o esmaltados, del color que usted desee, $15 fondo y $7 mensuales. Juegos de recibidor, caoba, en varios estilos, $15 fondo y $7 mensuales. Juegos de comedor, Renacimiento Adams C, y toda clase de piezas sueltas. Visítenos; compare precios y calidad. "La Eminencia", Neptuno 188, entre Gervasio y Belascoaín.
V5 4565C 31—30 Jn.

LIQUIDACION DE MUEBLES, "LA Victoria". Monte 193 esquina a Antes desde $8; con lunas desde $15, coquetas desde $10; aparadores desde $6; mesas correderas desde $6; de noche desde $2; espejo y consola desde $10; seis sillas y dos sillones, caoba, desde $18; americanos desde $15; juegos de cuarto marquetería desde $55; de comedor $55; de sala desde $35; vendemos muebles sueltos a plazos y contado. Alquilamos muebles. Damos facilidades de pago. Compramos muebles usados y se los tomamos en fondo. Para el campo, embalaje gratis.
V5 4567C 30 jun 30

SE VENDE BARATO Y BUENO UN juego de cuarto de ocho piezas. O'Reilly 5, habitación 16.
V5 11861 30—4 Jn.

MAQUINAS DE COSER, SINGER, TEnemos gran surtido de ovillo central. También 29-4, para remendar: 18-2 y 16-137, para zapaterías. Precios de situación; garantizándolas. Reparación a domicilio. San Rafael 142, entre Belascoaín y Gervasio. Teléfono U-4149.
V-5 7511-8 5-4 jun

VENDO JUEGO CUARTO, TRES cuerpos, piano flamante, ortofónica Víctor, recibidor mimbre, sala y comedor, pianola, paraván chinesco. San Rafael 152 esquina a Marqués González, primer piso. U 3163.
V5 10762 25 jun 4

JOYAS A PLA$OS

Relojes pulsera, señora, oro, 18 kilates, con esmaltes, muy finos, $3 fondo, 2 pesos mensuales. Anillos compromiso oro y platino, $1 fondo, $2 mensuales. Alfileres corbata, tresillos, pasadores, sortijas de brillantes y toda clase de joyas, con facilidades de pago. La Eminencia, Neptuno 188 entre Gervasio y Belascoaín.
V5 4566C 30 jun 30

SE VENDE UN MOBILIARIO DE oficina, propia para profesional. Calle 23 número 268, altos, entre D y E
V5 11968 31—4 Jn.

LIQUIDACION DE MUEBLES, ESCAparates desde $8; camas desde $5; coquetas desde $8; mesas de noche desde $2; de correderas desde $6; seis sillas y dos sillones de caoba desde $15; americanas $12; espejo y consola desde $8; juegos de cuarto desde $50; de comedor desde $55; de sala desde $35. E infinidad de muebles sueltos a precios muy baratos; damos facilidades pago. Compramos muebles; se los tomamos en fondo. Para el campo embalaje gratis. La Casa Durán, Angeles 84, próximo a Gloria. Telf. M-9175.
V5 4568C 31 jun 30

NEVERAS

NACIONAL NAVARRETE

LA MEJOR

EXAMINELAS Y COMPARE

De venta en mueblerías y ferreterías. Merced 99 y 101. Teléfono A-8702.
V5 11849 1—3 Jn.

MUEBLES, SE VENDEN DE TODAS clases y precios baratos. Juegos completos y piezas sueltas, también se cambian. San José 75, cerca de Escobar.
V5 11911 30—14 Jn.

AVISO. SE VENDEN 3 MAQUINAS Singer, 1 gabinete, 3 gavetas, y 2 de cajón, muy buenas. Precios, $15, $9 y $8. Manrique número 64, entre San Miguel y Neptuno.
V5 11996 31 jun 5

SE VENDE UN JUEGO DE COMEdor. Se da muy barato. Puede verse de 9 a 3 en K 166, bajos, entre 17 y 19 Vedado.
V5 11943 31 jun 5

VENDO JUEGO SALA MIMBRE TApizado, 10 piezas, en 25 pesos. Aramburu 8 y 10, primer piso.
V5 11956 31—3 Jn.

SE VENDEN

V-6. Maquinarias.

SE VENDE UN TORNO MECANICO, 32"x9 pies; un idem idem 28"x7 pies; un recortador doble, de 25 pulgadas de curso y 8 pies de bancasa. Habana 103, Habana.
V6 11098 26—10 Jn.

ALMACEN, EXISTENCIAS CONSTANtes de calderas, donkeys de vapor, bombas, motores, romanas diversos tamaños, arados, desgranadoras, tuberías, fluses acero para calderas, etc. Basterrechea Hermanos. Lamparilla 9. Telf. A-2950. Habana.
V-6 2293 15-15 oct

MAQUINAS SINGER

Ovillo central, tenemos una gran cantidad de 12 pesos en adelante, de zapatero, 29—4 y 18—2, tenemos piezas de repuesto de todas clases, reparaciones a domicilio. Angeles 36, y Sitios.
V6 11381 27 jun 26

SE VENDE COMPRESORA MARCA Globe; contadora National; tres depósitos para aceite; dos extinguidores. Pueden verse. Garage Sta. Emilia, Jesús del Monte. Todo en magníficas condiciones.
V6 11834 30—4 Jn.

MAQUINAS DE ESCRIBIR UNDERwood, Remington, Royal, etc., vendo baratas, garantizándolas. Especial atención órdenes del interior. Compro, reparo, alquilo. Acosta. Obrapía 30 casi esquina Cuba. A-1460.
V6 10849 31 jun 7

V-7 Automóviles y Accesorios

BUICK TIPO SPORT

Buena pintura; buenas gomas. Es una ganga. $275.00 contado.
AGENCIA BUICK
U-1964. Marina 64.
4d. 30—3 Junio

FORD SEDAN

1929, cuatro puertas, pintura de fábrica; color verde; gomas nuevas, $200.00 de contado; resto, a $30 mensuales.
AGENCIA BUICK
U-1964. Marina 64.
4d. 30—3 Junio.

SE VENDE UN BUICK DEL 27, TIPO Ligero, pintado crema, completamente nuevo, puede verse Manrique y San Lázaro, pregunte por Crespo, en la piquera.
V7 11985 31 jun 3

GANGA. CHANDLER PIQUES PAY, se vende en 60 pesos, su motor está como nuevo y tiene chapa de parque. Informan, B y Zapata, bodega, preguntar por Antonia.
V7 11975 31 jun 3

FIAT 515

Modelo mediano; siete pasajeros, motor perfecto. Véalo. Es una ganga. $240 contado.
AGENCIA BUICK
U-1964. Marina 64.
4d. 30—3 Junio.

ROLLS ROYCE: SE VENDE, POR TEner que ausentarse su dueño. El más bonito de Cuba. Precio razonable. Sr. Dono. M-6111. Trocadero núm. 24. Habana.
V-7 8292 3-8 jun

SE VEND EUN CAMION AUTOCAR Informan: Desamparados 40, (herraduría).
V7 12308 2—10 Jn.

CUÑA CHRYSLER

Tipo 70; buena pintura; gomas nuevas; con asiento trasero, $400. Damos facilidades.
AGENCIA BUICK
U-1964. Marina 64.
4d. 30—3 Junio

MOTOCICLETAS INGLESAS A. J. S. Piezas de repuestos y accesorios Gran taller de reparaciones. Precios de situación. J. Presas. Avenida de la República 390.
V-7 AT-8462 9-8 jun

OAKLAND SEDAN

1928, tipo Landau; gomas nuevas, pintura de fábrica; $300 de contado; resto a $48 mensuales.
AGENCIA BUICK
U-1964. Marina 64.
4d. 30—3 Junio.

SE VENDE UN PACKARD 12 EN perfectas condiciones a toda prueba. Zanja 71, garage Dora. Pregunte por Manuel.
V7 12028 31 jun 5

CAMIONCITO FORD DE TINTOREría, se vende en $100 al contado o a plazos. Agencia Ford, Marianao Real y Avenida Columbia.
V-7 7586-C 22 ab Indf

SE VENDEN EN GANGA TRES AUtos: Packard 8, Hudson Coach y Essex cuña, todos en perfecto estado. No deje de verlos. Agencia Dodge, 23 y P.
V7 12086 31 jun 3

SE VENDE BABY MARMON, CErrado, 5 pasajeros, 8 cilindros, casi nuevo, en $850. Puede verse, garage Industria 8. Para tratar, llame A-2581 de 10 a 11 a.m.
V7 11967 31—4 Jn.

CAMION DODGE LIGERO DEL 24 con carrocería de estacas, muy buenas gomas. Se da en 100.00. Carvajal. Real y Avenida de Columbia.
V-7 7592-C 25 ab Indf

VENDO BUICK CERRADO, DE 5 PAsajeros, buenas gomas y pintura Duco, lo doy muy barato. Piquera Consulado y Trocadero.
V7 11579 28 jun 4

VENDO PRECIOSO CASCO DE LANcha Runabout, de 16 pies, diseñado para velocidad, y pierdo cien pesos del costo. Ideal para quien desee hacer una lancha de carrera. Carvajal, Real y Avenida de Columbia, Marianao.
V-12 7622-C 6 my Indf

ECONOMIZADOR DE GASOLINA, patente Roselló, para automóviles y camiones. Instalado y garantizado, a 5 pesos. Habana 103.
V7 11097 26—10 Jn.

SI USTED ES DUEÑO DE UN CADIllac 57 ó 59, no se gaste dinero en arreglarlo ni en gomas. Tengo uno nuevo de esa época que se lo doy por lo que le cueste el arreglo del suyo. Carvajal, Real y Avenida Columbia, Marianao.
V-7 7621-C 6 my Indf

CUÑA FORD DEL 27 EN BUENAS condiciones. Se vende en cien pesos. Agencia Ford de Marianao. Real y Avenida Columbia.
V-7 7620-C 6 my Indf

VENDO AUTOMOVIL H-C-S ESPEcial, 5 pasajeros, 4 cilindros, 6 ruedas alambre, completas, buena pintura Duco, motor a toda prueba, $150 Obrapía 99, Muñiz.
V7 11683 29 jun 3

VENDO DOS CAMIONES BENZ Y un Pierce Arrow, reparados. Acepto pago en solares, finquitas. Véalos, es ganga, 6 esquina 11. Edificio Lens-Court, Vedado.
V7 11757 29 jun 3

M.E.C.D. 2016

SE VENDEN

GRAN TALLER DE CHAPISTERIA

Reparación en general de radiadores, pintura "Duco"; soldadura outógena, de Enrique Padilla, Infanta entre Jovellar y San Lázaro. Telf U-7267.

Esta casa pinta con "Duco" todas las reparaciones de los trabajos de chapistería, con precios muy reducidos y con toda garantía en las reparaciones generales. Mi interés es que sea usted un cliente para siempre.

V-7 12162 JIR. Indf

V-8. Instrumentos de Música

SE VENDE UNA ORTOFONICA CON cien discos. Se da barata. E número 37, entre 17 y 19, Departamento 408. Edificio Menéndez.

V8 1651 29—7 Jn.

VENDEMOS MUCHOS PIANOS PAra estudios que están como nuevos y los damos por lo que ofrezcan. Rubal y Blanco. Música. Monte 18.

V8 11556 28 jun 5

Casa CASTILLO
Aparatos de Radio
MAJESTIC y PHILIPS
A PLAZOS COMODOS. OBRAPIA No. 95. TELF. A-7088

V8 4563 30—30 Jn.

VENDO HERMOSA MOTROLA VICtor con 300 discos de los mejores artistas del mundo. Bernaza 40.

V8 11898 30—3 Jn

AFINE SU PIANO O PIANOLA POR $2.50. Absoluta garantía. Virgilio Fernández, procedente de grandes fábricas europeas. Taller de reparaciones de pianos y victrolas y barnizado. Zulueta 36 y medio. Teléfono M-3040.

Afinadores 11869 30—30 Jn.

GRAN REALIZACION POR QUINce días, de gran cantidad de pianos y pianolas de marcas acreditadas. Precios increíbles. Procedencia empeños. Ventas contado y plazos. "La Predilecta", San Rafael y Oquendo.

V8 11677 29—13 Jn

INGLES, PARA APRENDERLO. FOnógrafos especiales, a $10. El maestro que nunca se cansa. Sansón. Teléfono I-2298.

V8 12041 31 jun 7

EN $70 VENDO, POR EMBARCAR, mi piano alemán "Richards", en muy buen estado, propia para estudios. Calle E número 35, Reparto Batista. Telf. X-1917.

V8 12023 31 jun 4

PIANOS, PIANOLAS DE LO MEJOR las vendo como quiera, venga y vea. Cambio radios por pianos. Visite la Casa Domínguez, Dragones frente al Teatro Martí. Telf. M-3040.

V8 11868 30—14 Jn.

PIANOS DE ALQUILER

Pianos y Autopianos a plazos, desde $10. Manuel y Guillermo Salas. San Rafael 14. Teléfono A-4368.

V8 4554C 26—5 Jn.

MANDOLINAS DESDE $4

Guitarras, violines, juegos Drum, discos Víctor. Gran liquidación de rollos para autopiano, a 20 centavos. Manuel y Guillermo Salas. San Rafael 14. A-4368.

V8 4557C 26—5 Jn.

PIANOLA R. S. HOWARD. SE VENde una completamente nueva, se da por lo que ofrezcan. Monte 18 entre Aguila y Angeles.

V8 11555 28 jun 5

RADIOS VICTOR Y RADIOLAS RCA

Al contado y a plazos, desde $10. Solicite una demostración. El Radio debe estar en todos los hogares. Manuel y Guillermo Salas. San Rafael 14. Teléfono A-4368.

V8 4555C 6—5 Jn.

REPARACION DE VICTROLAS Y FONOGRAFOS

Ortofónicas Víctor, al contado y a plazos. Venga a oir los nuevos discos Víctor: Sones, Danzonetes, Danzones, etc. Manuel y Guillermo Salas. San Rafael 14. A-4368.

V8 4558C 26—5 Jn.

RADIO

Gran taller de reparaciones de toda clase de aparatos; trabajos garantizados; precios reducidos. Manuel y Guillermo Salas, San Rafael 14. Teléfono A-4368.

V8 4556C 26—5 Jn.

AFINACION Y REPARACION DE PIANOS

Y autopianos. Expertos operarios. Materiales de la mejor calidad; trabajos garantizados. Manuel y Guillermo Salas, San Rafael 14. Teléfono A-4368.

V8 4553C 26—5 Jn.

GRAN PIANO ALEMAN, DE CUERdas cruzadas, en perfectas condiciones. Se vende por tener que embarcar. Se da a la primera oferta. Corrales 76.

V8 11773 30—3 Jn.

OPORTUNIDAD: SE VENDEN DOS pianos alemanes flamantes, acabados de recibir. Venta por cuenta del fabricante. Precio único: $425. S. Iglesias, San Rafael 46.

V8 11606 29—5 Jn.

SE VENDEN

SE VENDE UNA VICTROLA DE GAbinete, con 25 discos; todo en $30. En la misma se venden dos bicicletas, una de varón, núm. 28, y otra de niña, número 26. Se dan baratas. Informes: A número 15, entre Línea y Once, Vedado.

V8 12340 2—6 Jn.

VOXOLA SCREEN-GRID RADIO, EL de más alcance, más selectividad, más volumen y pureza de tono inigualable, equipado con bocina electrodinámica de la Magna-Vox. Oígalo y compare. Casa Bautista. Consulado entre San Rafael y San Miguel. Telf. A-8012.

V12 12104 31 jun

CROSLEY SCREEN-GRID RADIO AL contado y a plazos. Ya llegó el modelo Capitolio, todo eléctrico, con 7 bombillos, a $49. Admitimos como parte de pago Vistrolas y máquinas de escribir. Gran liquidación de radios de uso, eléctricos y de baterías y victrolas de todas clases. Casa Bautista. Consulado entre San Rafael y San Miguel. Teléfono A-8012.

V12 12105 31 jun 6

V-10. Cajas Registradoras.

REGISTRADORAS NIQUELADAS DE caoba, cinta, ticket, contadoras, gavetas, vendemos sin dinero de entrada. También hacemos reparaciones garantizadas. Compramos también. Campanario 89. Telf. M-9571.

V-10 8873 12-11 jun

VENDO Y REPARO CONTADORAS, esmalto caoba. Unica casa en Cuba que usa baño inoxidable para registradoras niqueladas, evitando se oxiden. J. R. Ascencio, Campanario 89. Teléfono M-9571.

V10 11851 30—9 Jn.

VENDO CONTADORA NATIONAL, 2 gavetas, dos contadores, marca $7.99, cinta tecla de pagos, y mesa carambolas, 4 x 8, seminueva, primera oferta. Cocina gas, cuatro hornillas Obrapía 99, Muñiz.

V10 11682 29 jun 3

V-11. De Animales.

A CRIADORES DE CERDOS

Tengo tríos de cerdos Hampshire de pura raza; los padres, registrados por la Hampshire Association en los Estados Unidos; de tres meses vacunados contra la pintadilla y hemorragia septicemia. Precio libre a bordo Artemisa, $50 el trío. También de sesenta días, $25 el par. Dirigirse a Finca "Dolores", apartado 9, Artemisa. Teléfono 193-2.

V11 11449 28—7 Jn.

CACHORROS DE MAS DE 40 DIAS: Casta Policía, Lobo. Se venden en Real de Puentes Grandes, número 15, Ciénaga, entre Gravina y Ulloa. Teléfono I-7184.

V11 12003 31—6 Jn.

VENDO CONEJOS NEW ZEALAND Red, pura raza pedigree original de un Rabbitry registrado en E. U. Informa, García, M-1189.

V11 12057 31 jun 5

V-12. Objetos Varios.

SEÑORES SASTRES: VENDO TARIma, mostrador, maniquíes, tijeras y máquinas de coser. Barato. Jesús del Monte 35.

V12 11569 28 jun 4

VENDO DOS VIDRIERAS MOSTRAdor, modernas. Una contadora National, framante; y todos los enseres que pueda necesitarse para montar un café. De 8 a 9 am. 5 a 6 pm. Compostela 57.

V12 11960 31—8 Jn.

GANGA: ESTRUCTURA PARA ALmacén, $1.000. Se vende al contado este lote de acero, producto de desmantelamiento de un almacén de azúcar dañado por incendio. Se da barato, por desearse venderlo rápidamente; tal y como está en el Malecón del Puerto de Santiago de Cuba. Con este material puede reconstruirse fácilmente otro almacén para más de 50.000 sacos. Informes: M-2863, Metropolitana número 223, Habana. Sres. Jiménez o García.

V12 12045 31—7 Jn.

SE VENDE UN CALENTADOR PARA gas, marca Klauss, instantáneo, casi nuevo. Una cocina para gas, grande. Se dan en propoprción. Puede verlos en Carlos Tercero y Montoro, bajos.

V12 12050 31—3 Jn.

RAQUETAS DE TENNIS. REMAto algunas armaduras. También uniformes de base ball Compostela 131. Departamento 34, de 12 a 2.

V12 11999 31—3 Jn.

VIDRIERAS: TENEMOS EN TODOS tamaños; armatostes, dos de bodega y otros varios. Todo esto lo regalamos. Informan: Zanja núm. 68.

V12 11470 28—7 Jn.

CASAS DE PRESTAMOS

Préstamos

LA SEGUNDA COMPETIDORA. — Dinero en todas ntidades sobre JOYAS. MUEBLES, ROPAS y toda clase de OBJETOS DE VALOR. — Módico interés y absoluta reserva.

NOTA: Se comprar y cambian muebles modernos. San Nicolás número 250. entre Gloria y Corrales.

TELEFONO M-2875

Y- 513 Indf. 1 my

CASA PRESTAMOS

PARA OFICINA Y DE OCASION

Burós planos y cortina; burós; máquinas de escribir, sumar; libreros, giratorias; mesas de máquinas; archivos; mimiógrafos; accesorios. Véalos. Villegas 6. A-8054.

A-8054, DE OFICINA

Compro y empeño archivos; máquinas de escribir, sumar; burós planos y cortinas; mesas; máquinas; accesorios; cualquier cantidad. Llame al A-8054.

A-8054, MAQUINAS EMPEÑO

Y compro de escribir, sumar, en cualquier estado; archivos; cajas archivos, caudales; mimiógrafos y accesorios en todas cantidades. Llame al A-8054.

Y- D-6 E-317 Indf

DINERO E HIPOTECAS

Se Ofrece

DINERO

Doy grandes y pequeñas cantidades en hipoteca desde el 6% en adelante para la Habana y sus barrios; también tengo para los Repartos. Operación rápida y absoluta reserva.

JULIO C. GRANDA

Obrapía 33. Telfs. M-5921 y F-5759.

Z- 7844 6-8 jun

HIPOTECAS: DOY DINERO SOBRE toda la Isla. Fernández Hermo. Obra finca rústica de labor y renta en po 59. A-9916.

Zso. 11689 29—13 Jn.

DOY DINERO EN PAGARE, CON LA firma de un propietario de casa. También en primera y segunda hipotecas, al 7 por ciento. Hago operaciones sobre usufructos, condominio, nuda propiedad participación de herencia, bóvedas. Operaciones en el día. Alberto Cuervo. Aguiar 43. Teléfono A-6312.

Zso. 11979 31—8 Jn.

Cedo un crédito hipotecario de $36.000 al 8% de interés sobre una gran propiedad que está rentando $450 mensuales y cuya propiedad vale sobre $60.000. Oigo oferta apropiada. Informa: M. de J. Acevedo. Notario Comercial, Obispo 59. Teléfono M-9036.

Z 12051 31—3 Jn.

TENGO 40.000 AL 7% PARA HABAna y Vedado. $30.000 al 8%, Habana-Vedado, Repartos Miramar, Alturas Río Almendares, La Sierra y Reparto Almendares. Sobre fincas rústicas, en cualquier provincia, la cantidad que sea del 9 al 12%. Sobre Luyanó, Jesús del Monte, desde el 8%. Exijo garantías sobradas. Informa: M. de J. Acevedo, Notario Comercial, Obispo 59. Teléfono M-9036.

Zso. 12052 31—3 Jn.

HIPOTECAS: DOY DINERO SOBRE finca rústica de labor y renta en toda la Isla. Fernández Hermo. Obispo 59. A-9916.

Zso. 11689 29—14 jun

HAGO PRESTAMOS, A DEVOLVER semanalmente, con la firma de dos comerciante o tres empleados de empresas particulares. Operación rápida. Alberto Cuervo, Aguiar 43. Teléfono A-6312.

Zso. 11978 31—8 Jn.

EN HIPOTECA DOY $500 A $5.000 sin comisión, Habana Repartos. También $6.000 a $50.000 y segundas hipotecas, Neptuno y Amistad, café vidriera tabacos. Díaz.

Zso. 11634 29—6 Jn.

DINERO

Para fabricar frente al Colegio de Belén.

A los que compren solares en las dos manzanas situadas en la doble línea del tranvía entre las calles 4 y 6 (frente al Ldo. Jesús Ma. Barraqué), les facilito íntegramente el importe de su construcción.

Se dan facilidades de pago; pudiendo si se desea amortizar con los alquileres.

Segundo García Tuñón

Cuba No. 81, altos. Teléfono A-4005.

Z 11089 26—10 Jn.

DINERO EN HIPOTECA A LOS MEJORES TIPOS DEL MERCADO

JOSE DELAGE

EMPEDRADO 30. Telf. A-4442

4542C 19 junio 19

HIPOTECA: ME URGE COLOCAR desde 500 pesos hasta 45 mil, con buena garantía. Cobro poco interés; mucha reserva. J. Llanes. Sitios 42, esquina San Nicolás. Teléfono M-2632.

Z 11016 26—10 Jn.

DINERO RAPIDAMENTE FACILIto desde $200 en adelante, con fiadores propietarios en Habana. No trato intermediarios. Reserva y prontitud, José M. Carret, Obispo 56. A-7632.

Z 10054 19 junio 3

INVIERTA SU DINERO

No pierda sus intereses, nosotros podemos colocarle en primeras hipotecas, con buenas garantías, cualquier cantidad que usted tenga, sin gasto alguno para usted. Puede dirigir su oferta a Villamarín y Vallongo Calle Cuba 21A. A-7150.

ZS 11527 28 jun 12

VENDEMOS COCINA DE GASOLIna, porcelana blanca, completamente nueva, con horno asador, tanque para diez galones; calentador y bomba. Informes: A-4814.

V12 12335 2—5 Jn

DINERO E HIPOTECAS

HIPOTECAS: TENGO DINERO EN todas cantidades, a los mejores tipos del mercado, para la Habana, Vedado y Repartos. Compro créditos hipotecarios, bien garantizados. Quesada. F-5384.

Z-o 9534 16—4 jun.

PRESTO DINERO PARA BOVEDAS y panteones, con mucha reserva, firmo en el día la transacción. J. Llanes, Sitios 42 esquina San Nicolás, teléfono M 2632.

Z 10957 25 jun 9

HIPOTECAS: DOY DINERO AL 6 Y 7 por ciento sobre casas y solares, Habana y sus Repartos. Absoluta reserva. Fernández Hermo. Obispo 59, A-9916.

Zso. 11688 29—23 Jn.

DESDE 3%
AMORTIZANDO
DESDE 5%
SIN AMORTIZAR
Dinero s/. Hipotecas
TIEMPO 2 ó MAS AÑOS a voluntad de Vd.
PAGAMOS NOTARIA
A-4358 M-6263 Altos Droguería SARRÁ

11371 27 jun 6

Tenemos Grandes

Y pequeñas cantidades de dinero para hipotecas al mejor tipo, sobre fincas, casas en laHabana, Marianao y sus barrios, para fabricar. Martínez y Prieto O'Reilly 23. A-6951.

Z- 106 Indf. 30 en

DAMOS DINERO SOBRE JOYAS y objetos de valor, con módico interés. Compramos oro y platino. Neptuno 199, esquina a Lucena. Telf. U-5154, Díaz y Chao.

Z- 7465 5-4 jun

DINERO para hipotecas al tipo más bajo de plaza, en todas cantidades, con la mayor reserva y prontitud. Miguel F. Márquez, Empedrado 16, altos, esquina a Cuba.

Z- 2102 Indf. 1 sep

DOY DINERO EN HIPOTECA EN pequeñas y grandes cantidades; compro; vendo y tomo dinero con buenas garantías; sobre fincas rústicas y urbanas. Informan en el teléfono F-5738.

Z 12151 1 jun 5

BUEN NEGOCIO

Vendo una fábrica de vinagre de alcohol que es el mejor y más barato que se hace, sólo hay cuatro fábricas en la República, la doy en ochocientos pesos y enseño gratis el oficio al comprador. Teléfono M-3382.

I 12247 1 jun 4

Se Toma

DESEO TOMAR $9,000 AL 8 o|o POR 2 años a 2 más. Garantía: casa de esquina y varias de centro, hay más del doble de garantía. Tratos directos, señor Quintana, Chacón 23. Teléfono FO-2188 y M-7730.

Z 12089 31 jun 3

TOMO $2,500 EN SEGUNDA HIPOteca al $8,500 en primera, sobre casa en la Habana en buen punto, 8 1|2 0|20 con 205 metros. Informes el dueño, Acosta 52. Telf. A-3565. Señor Cuesta.

Z 11969 31 jun 6

DESEO $7,000 EN PRIMERA HIPOteca, interés razonable sobre casa moderna que vale más del doble. Deseo tratar directamente prestamista serio. No corredores. Llámeme teléfono FO-2187.

Z 12223 1 junio 5

PARA EL HOGAR

PH-2. Reparación de Muebles.

REPARACION DE MUEBLES

De todas clases y taller de tapicería. Especialidad en mimbres. Pintamos con "Pistola" Magníficas referencias de familias satisfechas de nuestro trabajo. Cumplimiento en los encargos es nuestra divisa. Pedro García. Hospital 19, entre San Rafael y San José. Teléfono U-4424.

PH-2 4525C 9-8 jun

QUIERE USTED ARREGLAR SUS muebles en Industria 33. Teléfono M7679. Se barnizan, esmaltan doran tapizan y arreglan toda clase de mueblas, se hacen trabajos de carpintería. A precio módico.

PH 2 10888 25 9 Junio.

SE ARREGLAN MUEBLES "EL ARTE"

Taller de reparación y reconstrucción de muebles; envases y embarques. Especialidad en pinturas, barnices y tapicería. Calle I número 69, casi esquina a Calzada Teléfono F-2312.

PH2 4540C 17—17 Junio.

REPARACION MUEBLES, CASA Pardo, U-5761. Barnices muñeca fino, esmaltes Duco, decoraciones, pinturas mimbres a vapor, dorados, tapicerías. Azogamos lunas, reformamos y envasamos muebles. Garantizamos nuestros trabajos Precios baratísimos. San Rafael número 130.

PH3 11874 30—30 Jn.

PARA EL HOGAR

PH.-6. De Interés para el Hogar.

GRAN DEPOSITO GUARDAMUEBLES

¿Porqué malvender sus muebles? ¿Vd. viaja? ¿Se reduce de casa? Guárdelos por el tiempo que necesite. Los conservamos en perfecto estado y asegurados contra todo riesgo. D'Estrampes 7. Telf. I-1645, Apastado 2395.

PH6 10975 26—5 Jn.

PARA LAS DAMAS

PD-1. Peluqueros.

MOLINA, PELUQUERO: ESPECIAL y cariñoso con los niños. Arregla el cabello a señoras y caballeros. Servicio: $0.50. Rizado de melena, $1.00 Teléfono A-4478.

PD-1 7169 3-3 jun

PD-2. Masajistas.

MASAJE, GIMNASIA, SUECOS. MEdicinales, tratamientos: reumatismo, artritismo, circulación, dispepsia, estreñimiento, adelgazar. También asma, bronquitis, anemia, etc. Precios situación. Informa, señor Lereu, 3 a 6. Salud 22, bajos. Teléfono A-2224.

PD2 11986 31 jun 16

PD-5. Especialidades

EXCEMICIDA DE MADAME SENtouré. Maravillosa pomada francesa, infalible para excemas, herpes, psoriasia, granos, fístulas. Poderoso específico para llagas, úlceras crónicas. Curas asombrosas. Venta: Sarrá, Jahnson, Taquechel. Depósito: Máximo Gómez 412. Dr. Moriet.

PD-5 G-8 Ador. Indf.

SENOS

Desarrollo o restauración, por nuevo tratamiento de uso externo. Conserva la lozanía del seno y la suavidad del cutis con los productos Emegé, De venta: La Casa Grande, La Dalia; Prado 106 y La Filosofía. Consultas confidenciales por correo o teléfono. Mlle. Emegé. Industria 57. Teléfono M-9513.

PD5 9923 19—3 Junio.

PD-6. De Interés para las Damas

"EL PENSAMIENTO" CALZADO A medida: hecho a mano. Especialidad para pies delicados o defectuosos. Pasamos a domicilio No cobramos el lujo. Calzada del Cerro 771. (Frente a la iglesia). Telf. I-6157.

PD-6 5306 21-21 Jul

ENDUREZCA SUS UÑAS CON "EMERALDINE"

Su aplicación no perjudica los esmaltes. De venta en los establecimientos del ramo.

PD5 4564C 30—14 Jn.

MANTONES DE MANILA; MANTIllas; peinetas españolas; trajes típicos de todas naciones; pinturas, maquillajes para artistas de teatro y de cine. Alquiler de disfraces para carnaval, de todas clases y estilos, los alquila PILAR, Virtudes 28, entre Aguila y Amistad. Teléfono M-9392.

FUERA CANAS. OBTENGA UN hermoso color negro o castaño usando "La Favorita", tintura instantánea y vegetal a base de Quina. Estuche, $1. De venta en boticas y sederías. Depósito: Peluquería PILAR, Virtudes 28. Teléfono M-9392.

CORTE DE PELO A SUS NIÑOS por expertos peluqueros, estilo americano y francés. Niños, 50 centavos. Niñas, modelo "Garzón"; niños, "Juana de Arco", 50 centavos. Señoritas, 80 centavos. Peluquería PILAR, Virtudes 28. Teléfono M-9392.

"PILAR": PELUQUERIA DE SEñoras y niños. Peinados, $1. Masajes, 50 centavos; manicure, 50 centavos; lavado de cabeza, 50 centavos; teñido del cabello, desde cinco pesos. Trenzas, moños postizos, cabello. Virtudes 28. Teléfono M-9392.

PD6 11024 26—25 Jn.

CORDONERIA

"El Adorno": Hacemos cualquier clase y forma de cordones, borlas, flecos: estandartes; biretes de doctor y variedad de adornos para cortinajes y tapicería. La casa más acreditada de Cuba en su giro. San José 12. Teléfono M-2135. Habana.

D4 8465 10—9 Junio.

ENSEÑANZAS

PARA CABALLEROS

HERNIAS

Vendaje especial, cómodo y sencillo Fajas reductoras. Corsets para desviación de la columna vertebral y aparatos para toda clase de imperfecciones. Emilio P. Muñoz. Ortopédico, 20 años establecido. Consulado 69-D. Teléfono A-9559.

K- 411 30d v. 13 my

ENSEÑANZAS

E-1. Academias.

ACADEMIA MARTI: CORTE Y costura, Corsets, sombreros, flores y toda clase de labores. Dirigida por la señorita Carmen Fernández. Apodaca número 43, altos. Telf. M-2774 Habana.

E1 10252 21 Ma. 20 Jul

"ACADEMIA TODO ARTE"

Por módico precio, puede usted aprender música, dibujo, pintura y labores. Cocina y repostería. Especialidad en trajes finos de encaje inglés. San Mariano 48. Telf. I-4347.

E-1 7941 7-6 jun

TAQUIGRAFIA Y MECANOGRAFIA $3 Clases diurnas, nocturnas y a domicilio. Contabilidad elemental y superior por experto contador. Cálculos, Ortografía e Inglés. Trabajos de Oficina. Enseñanza práctica. Academia Mercantil. Luz 22. Teléfono: A-9621.

E1 11426 28—7 Jn.

INGLES Y TAQUIGRAFIA

Aproveche las vacaciones de verano para hacerse más apto y conseguir empleos mejor retribuídos. Clases diurnas y nocturnas. Comandante Whitmarsh, director Academia Calixto García, San Lázaro 339, altos, entre Basarrate y Mazón.

E-1 4527 10-10 jun.

"INSTITUTO COMERCIAL": DIA y noche. Teneduría, Aritmética, Caligrafía, Redacción; todo $5.00 mensuales. Inglés, Taquigrafía Pitman, Mecanografía, Ortografía, 5 pesos. Diploma y empleo final. Primera Enseñanza, Pupilaje. Belascoaín 195. Telf. M-1803. Pida folleto.

E1 10490 22—21 Junio.

Gran Academia Comercial de Idiomas, Taquigrafíia y Mecanografía. Unica premiada en el concurso Profesional celebrado el 28 de Mayo de 1922. Colegio elemental y superior. Director: Luis B. Corrales, Loma de la Iglesia de J. del Monte, Teléfono I-2490. Clases de día y de noche. Internos. En todas las librerías y en esta Academia se vende la única Aritmética Mercantil, práctica, con problemas de Teneduría de Libros. Más útil y más barata que se conoce.

E1708 1 Agosto.

PRONTUARIO DE LOS VERBOS INGLESES

INVOCACION NOTABLE

Diccionario Gramática Manuable

Que facilita grandemente el rápido conocimiento del inglés. De venta en las principales librerías.

E1 10424 22—6 Jn.

MANRIQUE DE LARA

La Academia mayor de la Habana

Fundada en 1915; Comercio, bachillerato, Ingreso a las Escuelas de Ingeniería y Veterinaria, idiomas, primera enseñanza. Internado para varones. Medio internos y externos de ambos sexos. Hágase taquígrafo mecanógrafo, o tenedor de libros. Cientos de alumnos diplomados, empleados por nosotros en Bancos, casas cmerciales y notarías. Clases de día y de noche. Pida prospectos e informes por correo o por teléfono. Cuba número 58. Telf. M-2766.

E1 4573C 2—2 Julio.

GRAN ACADEMIA DE CORTE NACIONAL

SISTEMA "SERRA"

Damos títulos de profesoras en un mes. Admitimos pupilas y medio meses. Admitimos pupilas y medio pupilas. Clases por correspondencia, día y noche, domicilio. Vendemos el valioso método Serra. Lealtad 82. M-6846. Paquita Serra.

E-1 8560 10-9 jun

BAILES WILLIAM

Aprenda Son, Danzón, Foxtrot, Pasodoble, Vals; 5 bailes, $10. Son y danzón, $5. Con derecho a clases hasta aprenderlos. Bailes españoles, castañuelas, bailes teatrales. Casa particular William. M-3643.

8844 12—12 Junio.

ENSEÑANZAS

Academia de inglés ROBERTS

MALECON 31

Las nuevas clases principiarán el día 2. Clases nocturnas, $6.00 mensuales. Clases particulares por el día e la Academia y a domicilio. ¿Desea usted aprender pronto y bien el idioma inglés- Compre usted el METODO NOVISIMO ROBERTS, reconocido universalmente como el mejor de los métonos hasta la fecha publicanos. Tercesa edición, pasta, a $1.50.

E-1 B1403 Inf. 6 jun

ACADEMIA APRENDA CORTAR EL SISTEMA ALEMANY

Superior a todos prueben serán sus vestidos elegantes "chic". Parisién éxito figurines complicados, graduamos con título profesoras, clases a domicilio y correspondencia, vendemos métodos corte, confeccionamos trajes elegantes, precios módicos y moldes franceses. Virtudes número 13. Telf. A-5967.

E1 10544 22—5 Jn.

E-2. Colegios.

COLEGIO "SAN ALBERTO"

Primera y segunda enseñanza, Comercio. 17 número 233, Vedado. Teléfono F-5594. Se admiten medios internos y **dos internos en familia** no mayores de 14 años. Clases por horas, desde las cuatro. No hay vacaciones de Verano. Se dan asignaturas de Ingreso y Primer Año para Septiembre.

E-2 7617-C 5-5 jun

COLEGIO SAN ELOY

Pupilos desde 18.00 al mes. Primera Enseñanza, Preparatoria, Bachillerato, Idiomas y Comercio. Se admiten isternos, medio internos o externos. Calzada del Cerro núm. 620, Habana. Teléfono I-6002. Pida Prospectos.

E2 7021 2 junio 17

COLEGIO "LA GRAN ANTILLA"

Primera y Segunda Enseñanza

Setenta años de experiencia y éxitos ininterrumpidos, con ur magnífico profesorado titular y competente. Para la enseñanza práctica se dispone de un completo gabinete de Física, laboratorio de Química, museo de Historia Natural, mapas geográficos e históricos, etc.

Cursillo de Verano

El Cursillo de verano para los alumnos suspensos o no presentados al examen, empezará el 16 de Junio, para poder dejar explicados los programas de las distintas asignaturas de Bachillerato e Ingreso antes de empezar los exámenes de Septiembre. Las clases de Física, 1º y 2º, Geometría y Trigonometría y Química, serán dobles. Se admiten pupilos y medio pupilos; externos, de ambos sexos. Calle 6 número 9, Vedado. Telf. F-5069.

E2 4543C 19—18 Junio.

E-3. Conservatorios.

EZQUERRO ESCUELA DE PIANO

Clases especiales de virtuosidad, garantizada, para consagrados. Escuela y métodos especiales y purgados de superfluidades. Altos, Cuba 108, esquina a Sol.

E1 10017 19 junio 18

ACADEMIA MUSICAL "MANTICI", incorporada al Conservatorio Valls. Piano, Violín, Mandolina y Solfeo. San Lázaro 309, bajos. Telf. U-4297.

E3 11644 29—6 Jn.

E-5 Profesores

PROFESORA FRANCESA

Da clases de Francés y Literatura a domicilio y en su Academia. Calle 4 número 253 entre 25 y 27. Vedado. Teléfono F-2658.

E-5 1862 Indf 1 sept

EL DR. SERAPION

Dará en las vacaciones cursos especiales de Inglés y Preparatoria para el Instituto, Escuela de Comercio, Comadronas. Le garantiza el éxito. Véalo en Gervasio 116, altos.

E5 10995 26—10 Jn.

PROFESORA INGLESA DE LONDRES Tiene algunas horas disponibles para dar clases colectivas o individuales a domicilio o en su casa. También prepararé discípulas para los examenes. Llamen al F5413.

10289 21 5 junio.

LECCIONES DE SOLFEO, PIANO Y bordado a máquina, a precios de situación. Rosa Salgado, Cárdenas 43. Telf. M-9440.

E5 10836 24 jun 3

ENSEÑANZA DE INGLES, FRANCES, Italiano. Método directo; clases individuales. Colectivas limitadas, $5 mensuales. Traducciones. Amistad 70, bajos, esquina a San Miguel, A-0584.

E5 11584 29—3 Jn.

INGLES: TENEDURIA; TAQUIGRAfía (inglesa y española); Ortografía; Mecanografía; Matemáticas; Dibujo Lineal y Mecánico. Enseñanza a domicilio por el profesor F. Heitzmon, Reina 36 altos. Honorario, 11 pesos colectivas. Se darán más informes por escrito o personales.

E5 11428 28—12 Jn.

ENSEÑANZAS

PROFESORA DE PIANO, TEORIA y Solfeo, incorporada al Conservatorio Orbón. Clases a domicilio y en su casa. Egido 55 altos. Precios módicos. Teléfono A-7371.

E5 10000 19—4 My.

SE OFRECE SEÑORITA PARA ENseñar francés, español, acompaña niños intersa externa. Buenas referencias. FO-1378.

E5 10567 23—9 Jn.

APRENDA EL INGLES RAPIDA Y correctamente, con un inglés que sabe enseñar. Dirigirse por correo a Mr. Tulford, D'Strampes 55, Víbora.

E5 11300 27—5 Junio.

PROFESORA INGLESA

Tiene algunas horas disponibles. Llamen al F-2047.

E5 11590 29—10 Jn.

PROFESORA: CLASES PARTICULAres en casa y a domicilio. Ingreso Instituto, Escuela de Comercio y otros. Procedimiento eficaz para niños. Doy referencias. Precios convencionales. F-2635.

E5 11422 28—5 Jn.

REMITA SESENTA CENTAVOS EN giro postal (no sellos), para enviarle mi nuevo libro para aprender inglés. Marqués González 5. J Mora González.

E1 6866 1—21 Junio.

$5 AL MES, DURANTE LAS VACAciones, una profesora inglesa, graduada, con larga experiencia, da clases en su casa, tres veces semanales, dos horas de clases. Método Jorrín. Ingreso primero y segundo año, y comercio. También clases en casa particulares por método Berlitz, etc. Llamar, F-6534, menos los domingos.

E5 13098 31 jun 30

PROFESORA DE PIANO Y SOLFEO, da clases a precios módicos y examina en el Conservatorio La Milagrosa, San Ignacio 124. Teléfono M-2974.

E5 12022 31 jun 5

PIANO Y SOLFEO: DOY CLASES. También a domicilio. En poco tiempo tocará lindas piezas y será profesora estudiando por mi práctico sistema. A-0225. Precios económicos.

E-5 7616C 5-5 jun

SE OFRECE PROFESOR PARA ASIGnaturas del Bachillerato: Aritmética, Algebra, Gramática, Preceptiva y Castellana. Teléfono U-2146. Domicilio: San Miguel 169, altos, primer piso, derecha.

E5 12368 2—10 Jn.

PROFESOR NGLES Y ALEMAN, SE ofrece para dar clases y traducciones, a domicilio. Precios convencionales. San Lázaro 309-A.

E5 11794 30—6 Jn.

PROFESORA DE UNA ACADEMIA de Inglés, tiene algunas horas disponibles para dar clases individuales o colectivas a domicilio o en su casa. Precios módicos. Teléfono A-9948.

E5 12353 2—5 Jn.

PROFESOR DE INGLES DR. VRETtos, ofrece sus lecciones de idioma inglés a domicilio o en su casa. Método práctico de conversación. Adquisición rápida del idioma. Precios convencionales. Industria 100, altos. Teléfono A-4951.

E5 10633 23 junio 7

DE INTERES GENERAL

BAULES Y MALETAS

Surtido completo de lo más fino hasta lo más económico; precios no vistos. JOYAS, MUEBLES Y ROPAS. Las compramos siendo modernas, las empeñamos con interés módico, y las vendemos con facilidades de pago. Antes de comprar vea nuestra exposición y precios; se convencerá.

LA COMPETIDORA

Gloria e Indio. Teléfono: A-6827

I- 788 Indf. 1 my

COMPRO CREDITOS ESCRITURArios, particulares, hipotecarios, pagarés y letras garantizadas, doy dinero sobre alquileres y hágome cargo de toda clase de pleitos, corriendo nuestra cuenta gastos. Estudio José M. Carret, Obispo 56, segundo piso. Telf. A-7632.

I 10055 19 junio 3

ZALDO & Co.

Cuba 76-78, Habana

COMPRA Y VENTA de valores y propiedades. Administración de Bienes, inversión de capitales. Representaciones. Cambios extranjeros Agentes Generales de The Fine Art & General Insurance Co., Ltd., Compañía Inglesa de Seguros contra Incendios.

I- E-2442 Indf. 18 oct

SERVICIOS DE NUEVA YORK

Despachamos correo y flete. Encomiendas, compras, diligencias, indagaciones, preguntas, cualesquier molestias, etc., serán prestamente atendidas. Discreción. Honorarios módicos. Datos comerciales, industriales, educacionales y particulares de los Estados Unidos. Comisiones. Atendemos viajeros pudientes. Contestación inmediata. Escriba en español a:

LA PLATA EXCHANGE INC., 66 BEAVER STREET, N. YORK, N. Y

I 4546C 23—22 Junio

ANUNCIESE EN EL Diario de la Marina

FOLLETIN 35

PAUL BOURGET

EL DEMONIO DE MEDIODIA

VERSION CASTELLANA POR

M. R. BLANCO-BELMONTE

Esta obra es de «La Moderna Poesía» y «Cervantes», Obispo 135 y Galiano 62

taño anduvo enamorado de Genoveva, de fijo se lo contó a Lartigue. Eran inseparables. Esto tiene hechura de verosimilitud; me parece que oigo a Lartigue diciendo a Dom Bayle: «Calviéres descuida a su mujer; Savignan la cortejará. Ya fueron novios. Por el amante pescaremos al marido...» Encogióse de hombros. «¡Me estoy llenando la cabeza de desatinos...! Si lo que sospecho fuese cierto, ese hombre tendría empeño en ver a sus amigos, para informarles de la situación... Bueno, esto no está claro. Lo más seguro es explorar a Lartigue, aun cuando... ¡con la halud de Genoveva!...»

Estas últimas palabras compendiaban uno de es s dramas de alcoba que permanecen absolutamente desconocidos. Los interesados nunca hablan de ellos, y no siempre se dan cuenta de la verdadera realidad. Calviéres creía ser amo y señor de su casa, e ignoraba el secreto más íntimo, el que explica — disho entre paréntesis — el frenesí con que Genoveva, irreprochable hasta entonces, se había precipitado a reanudar sus amores con Savignan. Cuando una mujer, como ella, acepta a un hombre por esposo, sin estar enamorada de él, las realidades brutalesc del matrimoni pueden producirle uno de estos tres efectos: o le sirven de suplicio, o la dejan por completo indiferente, o en fin, el ardor del macho les despierta el temperamento, sin que por ello nazca el amor, y cuando esa mujer, con los sentidos así excitados abriga hacia otro un sentimiento oculto en lo hondo del pecho, la emoción en absoluto animal provocada en ella por el hombre que la posee legalmente, le produce horror, como si fuese un rebajamiento, como una mancilla. El deber conyugal la hace avergonzarse de sí misma. Al cumplirlo encuentra un placer grosero que le degrada, no bastante completo para que se adueñe del alma, pero sí bastante violento para turbarle la carne. Y éste era el caso de Genoveva, no sospechado por su marido. Calviéres sabía únicamente que su mujer, después de haberle dado la evidencia del ardor en el abandono, se negaba a él, desde hacía años, so pretexto de desarreglos fisiológicos. Creía en ello con tanto más motivo cuanto que así encontraba la absolución de sus propias infidelidades. Tenía queridas y alardeaba de ello, sin el menor escrúpulo, según Fumat dijo a Savignan. El estado enfermizo de Genoveva le servía para justificarse y a la vez le proporcionaba la tranquilidad de no temer represalias. Tal era el significado de las cínicas palabras: "¡Aun cuando con la salud de Genoveva...!" que iba repitiendo, al dirigirse hacia la Basílica en la cual era vicario Lartigue, impulsado más por la curiosidad que por los celos. Andando el tiempo, y retrospectivamente, sus impresiones de la víspera y de la mañana actual se fijarían y se aclararían, exaltándolo con su recuerdo hasta el furor. Para un hombre de este género, en el cual la nota dominante de carácter es la propotencia, vale tanto como ser engañado dos veces el haber entrevisto la verdad y el haber perdido en el acto la pista. Pero ¿cómo no habían de flaquear y de ser imperfectos sus cálculos? La casualidad quiso que Lartigue, llamado a auxiliar a un moribundo, celebrase la misa a las ocho y media. Esta primera confirmación de la veracidad de Savignan no bastó al marido. Aguardó al Vicario, y después de anunciarle la aceptación de su candidato y su obligado regreso a París, lo interpeló bruscamente:

—"Le gusta a usted andar con tapujos, señor Vicario. ¿Por qué nunca me ha dicho usted que conoció a mi hermano político, Guido de Soléac, el que murió heroicamente en Madagascar?"

—«¿Yo?» — respondió Lartigue, con asombro en el cual se revelaba sinceridad no sospechosa.

—"Sí, señor", insistió Calviéres, "cuando iba usted a San Saturnino a ver a Savignan. Guido y él eran inseparables".

—"Por esa época estaba yo en el Seminario Mayor, y casi no salía. Ni siquiera sabía que su señora de usted tuviese un hermano y que lo hubiese perdido".

—"Sin embargo, Savignan le habrá hablado a usted de él, en sus cartts".

—«Nunca», replicó el Vicario. "Verdad es que no nos escribimos mucho".

—"Si tuvieron amoríos, Lartigue no fué el confidente", se decía Calviéres, dirigiéndose hacia Aulnat, un cuarto de hora después, con el volante en la mano. "Pero ¿ha existido noviazgo...? Además, ¿qué me importa? Lo que me importa es que derrotemos a Laverdy, y, sobre todo, que ese animal y su compinche Fayot no me susciten una huelga, en el momento en que preparamos un alza en los azúcares".

Ya había relegado las sospechas en la trastienda de su memoria, a rtserva de sacarlas en caso de necesidad. Poseía un grado extremo el don de las actividades utilitarias: no olvidar nada, pero saber distribuir la atención. Unía a ello un singular desconocimiento de la sensibilidad de los demás. No la veía sino en función de sus designios Supo discernir bien, a través de las respuestas del Vicario, los informes que buscaba. Pero no supo ver en la expresión de aquellos ojos castaños, que conservaban viveza juvenil, un sufrimiento repentino: el del amigo que se entera de la falta de confianza de un amigo muy íntimo.

—"Cuando le hablé de Calviéres a Luis" — pensó Lartigue—, "le dije que la señora de Calviéres era hija de los señores de Soléac, y él me ha ocultado que antaño conoció a los Soléac. ¿Por qué? La muchacha a quien tanto amó, ¿será la actual señora de Calviéres? ¿Cabe en lo posible...? Luis es demasiado buen csistiano, y no se habría expuesto a semejante tentación".

Una duda subsistía en el ánimo del sacerdote — ¡no en vano llevaba muchos años confesando!, — porque cuando volvió Dom Bayle, dos horas después, le anunció la aceptación definitiva de Savignan y su regreso a París, sin mencionar la reticencia extraña le su candidato respecto a su conocimiento de antaño con la señora de Calviéres. Y hasta experimentó Lartigue la sensación de haber cometido una semideslealtad, cuando el anciano religioso, frotándose las manos, exclamó, aludiendo a su conversación antes del viaje a Soléac:

—"Este es trabajo bueno! También yo necesito regresar a París. Allí veré mucho al señor Savignan, y comenzaremos inmediatamente la campaña. ¡Ah! Una elección es trabajo rudo, y que casi no deja resquicio al demonio, ni al de mediodía ni a los otros. El exorcismo magno es el trabajo. **In sudore cultus tui vesceris pane**... Me anunciar, como inminente, la publicación de un libelo infame de Fauchon. La hidra va de nuevo a resolverse. Porque el modernismo es la hidra, con sus cabezas siempre renacientes. Se le cortarán. Haremos que Savignan intervenga".

¡Cuán lejos de las preocupaciones de Don Bayle hallábase el futuro héroe de esta cruzada antimodernista! En la estación de Clermont consiguió un departamento reservado. Ya en él, dejóse dominar por el sueño, por ese grato sueño que sigue a las noches de amor y que es como una voluptuosidad prolongada, entre la languidez y el apaciguamiento. El almuerzo, en la fonda de la estación de Nevers, fué lo único que interrumpió aquel profundo reposo. Al aproximarse a París se despertó por completo, así de aquel sueño como del espejismo encantado que le envolvía desde la víspera. Ya no tenía ante los ojos, en el vespertino crepúsculo, los volcanes de Auvernia, los bosques coloreados por el otoño, los desfiladeros agrestes, los lagos dormidos en los cráteres, los desiertos de lava y toda aquella Naturaleza convulsionada y soñadora, que armoniza íntimamente con loe frenesís y arrebatos de la pasión. ¿Qué veía ahora, por los cristales empañados por el humo y por el nuovo? Las míseras afueras de la gran urbe donde todo revela el esfuerzo estéril, la violenta necesidad, el salvajismo degradado de la lucha por el pan cotidiano, el aborto de las energías demasiado débiles, la infinita mengua de una sociedad desarreglada. Combatir ese desarreglo, defender los principios contenidos en la fe religiosa, y que son los únicos que pueden, mediante la virtud y la caridad e nlos de arriba y mediante la virtud y la resignación en los de abajo, atenuar la dureza del precio a que pagamos nuestra civilización, tal fué hasta entonces, para Savignan, el sentido profundo de la vida. Existen dos especies de cristianos sociales: aquellos cuya compasión emotiva corre hacia la miseria para aliviarla, y aquellos otros cuya bondad reflexiva trata de comprender esa miseria, para curarla en sus causas. Hay hombres de obras y hombres de doctrina. Siendo sobre todo hombre doctrina, Savignan había considerado como onor el tener las creencias de sus teorías y las costumbres de sus creencias París apareciendo de pronto, con sus monumentos esfumados en el crepúsculo: la Salpetriere, el Panteón, Nuestra Señora, le hizo volver brutalmente a las austeras certidumbres de su juventud y de su edad madura. Por vez primera, desde que Genoveva penetró en su habitacion, dióse cuenta, en su trágica realidad de la espantosa contradicción en que iba a vivir: el acto que había cometido, los sentimientos que experimentaba y la relación ya contraída hallábanse en pugna abierta con todas las ideas que profesaba, y a las cuales no podía renunciar, por que creía. Sintióse dominado por terrible turbación, comparada con la cual las crisis de conciencia que sufrió la víspera, ante la carta de Jacobo, y luego en la mesa, a la hora de la comida, sólo fueron síntomas precursores, vértigos que anuncian el ataque. La turbación llegó al paroxismo, cuando el tren comenzó a detenerse y cuando divisó, en el andén, a su hijo, que le aguardaba. Sus miradas se cruzaron. Júbilo infantil iluminó el rostro del muchacho. Casi no se había apeado del vagón el padre, cuando el hijo le decía:

—"¡Has regresado para salvar al P. Fauchón! ¡Ah, te reconozco en este rasgo! ¡Es muy hermoso el celo por el bien de las almas! Perdóname que no te hable ante todo de tu candidatura. Pero, desde la conversación del otro día, no vivo. Es preciso, cueste lo que cueste, que **Hakeldama** no se publique. Tú lo impedirás..."

—"Pobre hijo mío, contestó Savignan, "yo no impediré nada".

Y añadió, al ver un gesto de Jacobo:

—"No he anticipado mi regreso por ese asunto. He creído sencillamente que era más digno no emprender de modo concreto los trabajos en pro de la candidatura, mientras que el actual diputado está agonizando... Ya hablaremos con detenimiento de todo esto... ¿Has tomado carruaje?... Sí. Pues, entonces, encárgate de que lleven a él los bultos que traigo a la mano. A la salida del despacho de equipajes nos reuniremos".

Miró a su hijo alejarse con un mozo, y suspiró: "¡Si él supiera...!

M.E.C.D. 2016

ENTRE PARENTESIS

MAROTO

Por Rafael Suárez Solís

PARA mí, Maroto es, principalmente, un paisajista. Creo que, como pintor, y aun como escritor, no ha hecho otra cosa. Ni le será posible hacerla. Pero ¿qué clase de paisajista es éste que a lo más, alguna vez, alude al paisaje como elemento circunstancial, de segundo término? Porque el paisaje en la obra de Gabriel García Maroto no es una porción geográfica retenida. Si mira el árbol, el camino, el río, la nube no pone en ellos la mirada estética como única intención. Mira la naturaleza como un hombre preocupado por algo más que por una mera intención artística. El paisaje así es sólo un orden armonioso ajeno a la habilidad con que se le contempla. Para eso nada más no ha sido creado el mundo. El mundo se hizo para el hombre, y el hombre debe estar presente en el paisaje. No fuera de él, como suele situarse el pintor, sino en él. Alegre en su fertilidad o compungido en la incultura. Aprovechando sus aguas para el riego; indagando la orientación y las posibilidades del camino, a dónde va y de dónde viene; recogiendo la fruta del árbol o descansando a su sombra, y con una pregunta a la nube o a la estrella.. El pintor debe mirar al paisaje como un geólogo, un astrónomo, un campesino, un caminante, un ingeniero. Así cuando sitúa a la figura humana en el paisaje ha de llevar a ella la intención primordial. Ser más que el árbol, el camino, el río, la nube, el campo. Ser la razón de todo eso. La lluvia. el fruto, el mineral. el anhelo...

El paisaje en los cuadros de Maroto, aun en los que no aparece el paisaje tópico, es el hombre. De ahí esa emoción humana siempre presente en su obra. La virilidad, la humanidad de su pintura. La psicología como elemento heroico, como primer término decorativo. Fuera nada más paisajista a la manera académica y el pintor estaría estático—y en éxtasis—ante un solo trozo cualquiera de la naturaleza, buscando la diversidad—la mentida diversidad de los paisajistas de oficio—en los cambiantes de la luz y en la tramoya consabida de las estaciones.

Maroto ha descubierto la variedad humana, el infinito número de hombres que hay bajo el hábito uniforme. Y se ha lanzado a buscarlos por el mundo para satisfacer su curiosidad de paisajista. Por eso sus paisajes son, indistintamente, interiores de laboratorio, de ciudad, de espacio vacío en torno de un hombre. Paisajes los retratos de Ortega y Gasset, de Azorín, de Menéndez Pidal, de Unamuno, de Baroja, de Falla, de Valle-Inclán, de Picasso; paisaje el niño mexicano sin otra figura en el cartón, con muchos siglos de geografía en la mirada; paisaje los anuncios en la calle neoyorquina; paisaje el orador popular cubano: un negro, una tribuna, una bandera; paisaje habanero también la estampa romántica: una mujer tan sólo, posando para la libertad en un ambiente de esclavitud.

Para mejor marchar, sin trabas, hacia el paisaje, Maroto viaja sin técnica preconcebida. El sabe por la experiencia de un dramatismo común a todo anhelo artístico que el mucho saber es un venda apretada sobre los ojos del artista. Fía en la sinceridad, en la generosidad dal paisaje que lo da todo; la técnica con la emoción. Y que rechaza todo, también la emoción cuando se la quiere comprar con la moneda arrivista de la técnica. Da hasta lo que no tiene: eso que sólo ve el artista ante la naturaleza.

En estos paisajes de España, de México, de Nueva York, de la Habana, los críticos quieren ver las influencias que van imprimiendo en "la manera" de Maroto los años y sus estilos naturales, sin comprender que lo que cambia no es Maroto, es el paisaje. No es el pintor, sino el hombre. Ni aun esto, sino el hermano hombre ante el hermano pintor. Y el hermano árbol y el hermano calle y el hermano monte en lo que tiene de humana la geografía. Por eso, con frecuencia—siempre, mejor—en la obra de Maroto las cosas al lado del hombre se simplifican a lo indispensable hasta una estilización de último grado. Porque también la naturaleza en todas partes, explotada por el hombre, tiene árboles y ríos y montañas y cielos de bazar; y suelen ser los llamados artistas agentes comerciales de esa industrialización de la geografía, buhoneros de lo vegetativo que ofrecen a los caciques de lo pintoresco baratijas "standard" de una emoción académica. Allí donde el hombre se cree hijo exclusivo del siglo, Maroto acierta a ver lo que aún le debe a la geografía, lo que nunca podrá burlar al paisaje. Por eso la chumbera junto a los indios mexicanos, y la bandera al fondo del orador negro, son tan vegetativos, tan geográficos, como el cazador rupestre y el automóvil en el retrato de Ortega, y la serpiente y la estrella en el paisaje de Valle-Inclán.

Para los que se imaginan a América como una unidad geográfica total y monocorde—los propugnadores del hombre americano—bien está en esta exposición de Maroto en la Asociación de la Prensa el contraste de visión y procedimiento que ofrecen, violentamente, los dibujos de México y de Cuba. Sobre estos últimos he de escribir en particular otro día.

HA CONTINUADO AYER NOCHE SU SESION LA ASAMBLEA DE LOS APODERADOS DEL "M. I. CENTRO GALLEGO DE LA HABANA"

El informe de la S. de Sanidad originó nuevos debates, en los que hablaron los señores Baños, Bouza, Souto y otros

Anoche continuó la sesión de la Asamblea de Apoderados del Muy Ilustre Centro Gallego, bajo la presidencia del señor Narciso Ma. Rodríguez, actuando los Secretarios de la Asamblea.

Concurrió la Comisión Ejecutiva en pleno, presidida por el señor Francisco Pego Pita, con el Secretario general Dr. José Gradaille.

El Dr. Blanco, leyó el informe de Sanidad. En contra habló el señor Díaz Moreda, haciendo distintas observaciones sobre dicho informe. El señor Juan R. Alvarez, hizo un elogio del Cuerpo Facultativo y terminó pidiendo la aprobación del Informe. El señor Antonio Mª Souto, hizo algunas recomendaciones, sobre determinados asuntos de los que pide aclaraciones, complaciéndole el señor Jesús Cendán, y termina el señor Souto, pidiendo también la sanción del informe a la Asamblea.

También habló el doctor Secundino Baños, quien detalló la importante labor desarrollada por la Sección, y señala el hecho de haberse efectuado en el cuatrimestre 527 operaciones con el mayor éxito, sin que ocurriera ninguna infección post operatoria, y pide su aprobación.

El Sr. Jesús Mª Bouza, hizo uso de la palabra en contra del informe, impugnándolo.

Refuta las aseveraciones del señor Bouza, el señor J. R. Alvarez.

El presidente hace presente que se han agotado los turnos, por lo cual pide manifiesten los señores Apoderados su opinión si están de acuerdo con la aprobación del Informe, y éste resulta aprobado.

Después se leyó por el Dr. Blanco el Informe de la Comisión de cultura siendo aprobado.

Después el de la Sección de Bellas Artes, consumiendo turnos en contra, el Apoderado señor Pardo; a favor los señores Ramudo y López Lourido, resultando aprobado.

A continuación se leyó el de la Sección de Propaganda .El señor Ceferino Pérez, pidió algunas aclaraciones al Presidente de la Comisión, y éste le complació, explicando algunos datos.

Maximino Matalobos defiende el Informe.

El señor Pedro Lorigados, hizo uso de la palabra haciendo objeciones al informe, demandando algunas aclaraciones. El presidente de la Sección de Propaganda, señor Antonio Ginzo, demostró con datos que la Sección de Propaganda tiene a su favor un importante aumento en el número de asociados, y había rendido una buena labor, comparada con la de los últimos años.

Se aprobó el informe.

El presidente suspendió la sesión al dar la hora reglamentaria, para continuarla hoy, a las ocho de la noche.

SE DICE QUE DON SANTIAGO ALBA SERA EL PRESIDENTE DEL NUEVO CONSEJO DE MINISTROS QUE SE FORME EN ESPAÑA

Hace suponerlo así la reserva en que se mantiene dicho político que no se prestó a definir claramente su actitud

SERA NOMBRADO ANTES JEFE DEL PARTIDO LIBERAL

En este sentido le han hecho indicaciones Romanones y García Prieto dispuestos a aceptar el caudillaje de aquél

Bilbao, Mayo.—Dice «El Liberal». Bilbao:

«La carta de don Santiago Alba al director de «El Liberal», de Madrid, que hoy publica dicho diario ha puesto nuevamente de actualidad la actitud enigmática del mencionado ex-ministro señor Alba, que no se disipa en dicha misiva ni tampoco se aclaró en los cuatro artículos por él suscritos para «La Nación», de Buenos Aires, ni en el prólogo que ha puesto al libro en que don Darío Pérez ha recogido datos biográficos de buen número de personalidades españolas.

La discreta reserva en que sigue encerrado el señor Alba y la resistencia que muestra a definir su actitud rechazando los requerimientos que se le dan hecho para que formule esa definición, da pie a que se robustezca la creencia de que el régimen cuenta con él para una próxima solución política.

Ya hace días, entre las gentes a quienes se reputa de bien enterados en política, y que tienen motivos para estarlo, se viene asegurando—y la referencia la ha traído persona de significación llegada de Barcelona—que el señor Alba parece dispuesto a aceptar en fecha que él estime oportuna la jefatura del Gobierno.

Previamente el Sr. Alba será proclamado jefe del partido liberal.

En este sentido se le han hecho reiteradas inidicaciones por parte del conde de Romanones y del marqués de Alhucemas, dispuestos a aceptar incondicionalmente el caudillaje de Alba y a ofrecer a éste todos los elementos que a ellos les son afectos.

El monarca, una vez proclamado el señor Alba jefe del partido liberal, le entregaría el Poder para que convocase a elecciones, y al efecto hay convenida una fórmula que consiste en la redacción de un acta adicional a la Constitución, en la cual el rey acepta una merma de las prerrogativas que le otorga el texto constitucional de 1876 en cuanto se refiere a la suspensión del Parlamento, incluso con respecto a la designación de los ministros, que en cierto modo quedaría conferida al propio Parlamento.

Constituye también parte de la fórmula la concesión de un régimen de autonomía a Cataluña.

Desde luego, el general Berenguer, que, como él reiteradamente ha dicho, ocupa el Poder con carácter provisional, daría paso sin ninguna dificultad a esta solución, para la cual se señala como tiempo oportuno el mes de octubre, aunque, claro es que lo imprevisto, factor tan considerable en política, podría dejarlo sin efecto.

El Gobierno que presidiera el señor Alba, si llegara a realizarse lo proyectado, sería genuinamente liberal a base de amigos políticos del futuro presidente y de otros del conde de Romanones y del marqués de Alhucemas.

Estos dos antiguos jefes no desempeñarían cartera, reservándose para ellos las presidencias de ambas Cámaras.

Puede o no llegar a ser una realidad lo que apuntado queda: pero de que ello constituye hoy un firme propósito respondemos como de cosa cierta».

LA SALUD, LOS PALACIOS...

Continuación de la Pág. PRIMERA pany", avisándole que descolgará el receptor de su teléfono.

He aquí su expresiva comunicación:

"Sr. José A. Fernández, Vicepresidente de la Cuban Telephone Company.

Ciudad.

Mi estimado y querido amigo:

A pesar de la intencionada morosidad de la mayoría de los suscriptores, la "Cuban Telephone Company", se muestra ahora generosa y compasiva con dichos abonados, al no retirarles el servicio telefónico, como acostumbraban hacerlo, sin previo aviso.

En pugna aquel procedimiento imperativo, con la nueva táctica adoptada por ustedes y no deseando servirles de ejemplo y propaganda para debilitar la cívica campaña emprendida por los detallistas e impulsada por el espontáneo sentir de la casi totalidad de los suscriptores, descolgaré el receptor de mi teléfono, hasta que la Compañía tenga a bien retirar el servicio definitivamente.

Deseando y esperando me complazca en esta humilde petición, es siempre tuyo aftmo. amigo.

(Fdo.) **Pedro P. Echarte**".

La enérgica y adecuada riposta del señor Echarte a la "Cuban Telephone Company", que ha variado lo imperativo de cortar la corriente sin previo aviso por la mansedumbre de permitirlo todo, aun el regalar el servicio, es algo ejemplar porque tiende a combatir uno de los muchos procedimientos puestos en práctica por la Compañía para tratar de debilitar el movimiento, en cuya política ha estado desgraciadamente desafortunada, porque a cada combinación suya de esa especie ha surgido una determinación contraria del pueblo y los abonados, conquistando así tan sólo un nuevo motivo de resentimiento y, lo que es peor para ella en estos difíciles momentos que atraviesa, una prueba de su desconcierto y de sus titubeos, claros signos de derrota.

EL CENTRO VASCO SE UNE A LA PROTESTA

El Centro Vasco ha remitido una expresiva carta al Comité Ejecutivo de la campaña anti-telefónica dándole cuenta de la adhesión de esa importante Entidad, la cual ha procedido inmediatamente a ordenar les sean retirados los teléfonos sociales en terminante demostración de su decisión inquebrantable de unirse a la protesta y actuar en defensa de los intereses de los abonados y del pueblo.

EL CENTRO INTERNACIONAL DE COCINEROS TAMBIEN PROTESTA

Si ello ya no fuera un hecho por todos reconocido bastarían las adhesiones que todos los días llegan a poder del Comité para cerciorarse y convencerse definitivamente en la fortaleza del movimiento cívico que para su honra ha iniciado y mantiene el pueblo de Cuba.

Entre las Entidades que comunicaron ayer su cooperación figura el "Centro Internacional de Cocineros" que han mandado a retirar sus teléfonos.

PELLEYA Y CIA. RETIRA SUS ANUNCIOS DE LA GUIA TELEFONICA

Todas las clases que componen la sociedad cubana están dando muestra de una absoluta unidad, de la más completa adhesión en esta campaña, bienes que son los fundamentos del completo éxito obtenido en el movimiento de protesta.

En cuanto el Comité Ejecutivo demostró su simpatía por los que retiraron sus anuncios de la Guía Telefónica y del radio de la "Cuban Telephone Company" han llegado a poder de los directores las gratas noticias, trasmitidas por los propios renunciantes, de que numerosos comerciantes e industriales han retirado los anuncios de la expresada Guia y cancelado los anuncios que tenían convenidos por el radio de la Compañía telefónica.

Ayer los señores Pelleya y Cía., que con todo entusiasmo se han sumado al movimiento, dieron cuenta de haber retirado sus anuncios, actitud que causó la más favorable impresión entre los directores del movimiento, que elogiaron calurosamente esa determinación.

Copiamos la carta que los señores Pelleya y Cía. enviaron a la "Cuban Telephone Co.":

Habana, Mayo 30 de 1930.

Sr. Administrador de la "Cuban Telephone Co. Aguila y Dragones.

Ciudad.

Muy señor nuestro:

Rogamos dé de baja en la Guía de esa Compañía a nuestro anuncio que aparece en el lomo de la cubierta de la misma.

Atentamente.

Pelleya y Cía.

LOS PALACIOS, PLACETAS Y BAYAMO ACTUAN CON ROTUNDO EXITO

Como hemos dicho la campaña telefónica en el interior de la República, que viene dirigiendo la Federación Nacional de Detallistas, constituye un triunfo absoluto, en toda la línea, porque no hay una sola población que no esté unida de manera efectiva al movimiento.

Esa solidaridad entre todas las fuerzas económicas de Cuba es lo que ha hecho posible la brillante jornada cívica que se realiza, reacción ciudadana que ha sorprendido a los que presumían, infundadamente como lo demuestran los hechos, que la campaña se perdería por la inercia de nuestro pueblo, supuesto que ha recibido un rotundo mentís.

Esa unificación es lo que hará posible que las cajitas llamadas "traga nikels" no se instalen en todo el territorio nacional, pues a la estrategia de dividir por sectores se ha respondido con una acción general, evitadora de todas las posibilidades en el futuro.

De Los Palacios, Placetas y Bayamo han comunicado ayer a la Federación que la campaña se mantiene en esas poblaciones con entero éxito, no dándose solamente de baja sino además descolgando el receptor en verdadera renuncia al servicio, que la "Cuban Telephone Company", en manifiesta prueba de debilidad, insiste en mantener aunque se pida la baja y no pague el abonado.

Placetas, Junio 1º de 1930.

Centro Detallistas. Habana.

Asociados esta Cámara en Junta general acordaron darse de baja teléfonos. Movimiento protesta obtiene éxito franco secundado por todos suscriptores. Cerca 200 bajas regístráronse ayer; hoy quedará totalmente suprimido servicio local.

Agustín Rodríguez, Presidente Delegación Cámara Comercio R. de Cuba.

Bayamo 1º Junio de 1930.

Federación Nacional de Detallistas. Habana.

Hoy han dejado de funcionar aquí 112 teléfonos de los 150 que existen en la localidad; seguimos campaña para conseguir nuevas bajas correo hoy enviamos periódicos locales apoyan campaña esperamos nuevas insstrucciones estamos en la línea de fuego. — **Andrés Domínguez**, Presidente Cámara de Comercio.

Los Palacios, Mayo 31 de 1930.

Presidente Asociación Campaña Anti-telefónica. Oficios 12.

Habana.

Comercio este pueblo se ha sumado campaña iniciada esa Asociación retirando todos sus teléfonos.

Agente Cerveza Tropical.

NUEVAS BAJAS

Cada día que pasa el movimiento de protesta alcanza resonados bríos y se intensifica de manera formidable, llegando a la Federación Nacional de Detallistas las noticias de nuevas firmas comerciales, de más abonados de la "Cuban Telephone Company" que dan la baja de sus aparatos.

La campaña ha tomado vuelos insospechados y la cantidad de bajas es algo que ni los propios directores del movimiento pensaron alcanzar en tan corto espacio de tiempo.

Las nuevas firmas que han comunicado sus bajas son las siguientes: N. Atanes; hojalatería "El Llavín" Simeón Carles; Ramón Betancourt; José Rodríguez (Regla); Emilio Basterrechea; Antonio de León; L. González Cue; J. Ferrer S. en C.; Félix de la Torre; José A. Lago Larus; José Calle (particular); Juan Alvarado (particular); Rosendo Camino; Laboratorio "Magnesúrico"; Luis M. Caballero; Laboratorio "Cuajaní Jordán"; Compañía Cubana de Perfumería y productos químicos.

DAN BAJA EN LA SALUD

El pueblo de La Salud se ha incorporado también al movimiento cívico y han sido presentadas 22 bajas en la mencionada localidad, que como todas las energías nacionales prestan su aportamiento al triunfo de la buena causa, de la justa empresa que con entereza y mesura realiza la República en estos momentos, actuaciones que reconfortan por la alta significación de preparación ciudadana que representan.

SORIA SUFRIO GRANDES DAÑOS

A causa de inundaciones causadas por las lluvias

SORIA, Junio 2.— (AP.)—Las copiosas lluvias, acompañadas de viento y granizo, que castigaron hoy parte de la provincia, causaron enormes daños a las cosechas. No hubo desgracias personales, pero murió mucho ganado. El servicio ferroviario quedó paralizado. Se calcula que los daños a la propiedad son de más de un millón de pesetas.

Madrid, Junio 2.(S. T.).—Entre los elementos intelectuales se ha lanzado la iniciativa de pedir al Gobierno que se conceda la Medalla del Trabajo al notable escritor festivo Juan Pérez Zúñiga, obrero infatigable de la pluma que desde hace cerca de medio siglo derrocha ingenio en todos los semanarios y periódicos de España.

Juan Pérez Zúñiga, ha consagrado a la literatura humorística toda su vida. La Medalla del Trabajo sería la justa consagración oficial de sus méritos.

UN AREA DE ALTA...

(Viene de la 1a. pág.)

lir ayer tarde a las tres y media con pasaje y correspondencia para Miami, se quedó en el aeropuerto de Columbia por haber recibido el piloto órdenes de no volar teniendo en cuenta que en las costas de la Florida, se había desencadenado un fuerte temporal.

En cambio el avión de la propia Compañía que hace viajes a Puerto Rico llegó sin novedad alguna a Camagüey.

Tenemos noticias de que el hidroplano **Havana** de la **Nyrba Line** tampoco rindió su viaje ayer tarde a Miami a causa del temporal floridano.

Los torrenciales aguaceros de ayer tarde y parte de la noche fueron causa de la consiguiente alarma entre los vecinos de esta capital y barrios extramuros.

Tanto la policía como los bomberos estuvieron listos para prestar el correspondiente auxilio, en los lugares donde fuera necesario.

El agua alcanzó en algunos lugares una altura considerable, y al inundar las casas, sus moradores se trasladaron a otras viviendas, sin que se registraran desgracias personales ni accidentes de consideración.

Según los comunicados de los capitanes de Estaciones a la Jefatura de Policía, la primera estación, situada en Aguiar entre Obrapía y Lamparilla, fué inundada por completo.

La calle de Figueroa, en la Víbora, tramo comprendido de General Lee a Estrada Palma, quedó por completo inundada, penetrando el agua en algunas casas, teniendo la policía que sacar a los moradores de las mismas y trasladarlos a otros lugares de mayor seguridad.

Los Cuatro Caminos, la Calzada de Vives, el Puente de Agua Dulce y sus calles más cercanas, fueron inundadas por completo, quedando el tráfico interrumpido. Los tranvías fueron los primeros vehículos que no pudieron cruzar, debido a la creciente de agua.

También fué inundada la parte del litoral que comprende de la Batería de Santa Clara. Muchos de sus vecinos, alarmados ante la lluvia y el fuerte viento reinante, abandonaron sus casas, siendo uxiliados en tan penosa labor por la policía.

Los empleados de la tienda de ropas La Isla de Cuba solicitaron el auxilio de la Policía al ver inundados los sótanos de dicho establecimiento.

El capitán de la Primera Estación dió cuenta a la Jefatura que las calles de Peña Pobre, Cuba, Cuarteles Aguiar y Tejadillo, de Rivas al mar quedaron por completo a oscuras durante alguns horas así como las viviendas situadas en dichos lugares dándosele aviso a la Compañía de Electricidad, cuyos empleados estuvieron trabajando afanosamente hasta arreglar el alumbrado en los citados lugares.

Los bomberos acudieron a algunas casas, entre ellas situadas en la calle del Prado, con el propósito de destupir algunos tragantes de las azotas que habían quedado tupidos y sus vecinos, alarmados solicitaron el correspondiente auxilio.

El Jefe de Policía, Teniente Coronel Perdomo, al tener conocimiento de la inclemencia del timpo y suponiendo que fuera necesario el prestarle el correspondiente auxilio a los vecinos, dicta severas órdenes en este sentido, entre ellas que la fuerza estuviera en condiciones para acudir a aquellos lugares que fuera necesario, con la debida prontitud. También se puso al servicio del público un eficiente servicio de ambulancias, en casa de una de las cuales fuerzas en gran número podían ser trasladadas inmediatamente a donde el auxilio fuera solicitado.

También la policía prestó el correspondiente auxilio a un gran número de automóviles que por la lluvia habían quedado estacionados en distintas calles de esta capital. Muchos de estos vehículos fueron remolcados hasta los garages o casas particures.

Según los partes recibidos en la Secretaría de Comunicaciones, procedentes de las distintas estaciones telegráficas de la República, durante las 24 horas del domingo, llovió en los siguientes términos:

PROVINCIA DE PINAR DEL RIO:—Llovió mucho en Artemisa; Bahía Honda; Cabañas; Candelaria; Cañas; Cayo Mason; Central Mercedita; Consolación del Norte; Consolación del Sur; Cortés; Dimas; Guanajay; La Herradura; La Coloma; Las Martinas; Mendoza; Orozco; Ovas; Palacios; Paso Real de San Diego; Pilotos; Pinar del Río; Puerta de Golpe; Puerto Esperanza; Quiebra Hacha; Remates; San Cayetano; San Cristóbal; San Luis; San Diego de los Baños; San Juan y Martínez y Taco Taco. Regular en Arroyos de Mantua; Guane; Minas de Matahambre; Minas de Santa Lucía; Sábalo y Viñales.

PROVINCIA DE LA HABANA:—Llovió mucho en Arroyo Naranjo; Bejucal; Campamento de Columbia; Gabriel; Guanabacoa; Güira de Melena; La Salud; Mazorra; Melena del Sur; Nazareno; Punta Brava; Reparto Almendares; Rincón; San Antonio de los Baños; San José de las Lajas; Santiago de las Vegas; Surgidero de Batabanó y General Machado; Regular en Alquízar; Batabanó; Caraballo; Casa Blanca; Catalina de Güines; Ceiba del Agua; Central Hershey; Cotorro; Habana; Hoyo Colorado; Los Pinos; Marianao; Palos; Regla; San Felipe; Vegas y Vereda Nueva. Y poco en Arroyo Apolo; Arroyo Arenas; Caimito; Campo Florido; Güines; Jaruco; Madruga; Nueva Gerona; Nueva Paz; Quivicán; San Antonio de Río Blanco; San Antonio de las Vegas; San Francisco de Paula; Santa Fé y Santa María del Rosario.

PROVINCIA DE MATANZAS:—Llovió mucho en Agramonte; Amarillas; Güira de Macurijes; Limonar y Ceiba Mocha; Regular en Alacranes; Bolondrón; Cabezas; Colón; Matanzas; Navajas; Pedro Betancourt; Perico y San Pedro de Mayabón.

PROVINCIA DE SANTA CLARA:—Llovió mucho en Aguada de Pasajeros; Caibarién; Calabazar de Sagua; Camajuaní; Central Carmita; Cienfuegos; Mata; Quinta; Sitiecito; regular en Carreño; Mayajigua; Perseverancia; Rancho Veloz; Remedios; Sierra Morena; Vega Alta y Yaguajay. Y poco en Cascajal; Cifuentes; Cruces; Guaracabuya; Jicotea; Santa Isabel de las Lajas; Manacas; Palmira; Rodrigo; Salamanca; Santa Clara; Santo Domingo; Trinidad y Vueltas.

PROVINCIA DE CAMAGUEY:—Llovió mucho en Central Velazco; Chambas; Falla; Francisco; La Esmeralda; Punta Alegre; Punta San Juan; Sibanicú y Tamarindo; Regular en Cunagua; Jobabo y centrales Agramonte y Violeta. Y poco en Céspedes; Ciego de Avila; Cuéllar; Florida; Manopla; San Jerónimo y Santa Cruz del Sur.

PROVINCIA DE ORIENTE:—Llovió mucho en Alto Songo; Cristo; Guisa; Miranda; Palmarito de Cauto; Palma Soriano; Tiguabos y Veguitas; Regular en Central Palma y Guantánamo. Y poco en Auza; Candonga; Caney; Cauto; Central América; Dos Caminos; Ermita; Jamaica; La Maya; Maffo; Media Luna; Preston; Sagua de Tánamo y Yara.

LO QUE CONTIENE DE INTERESANTE LA GACETA

—Decretándose la suspensión del acuerdo del Consistorio de Palma Soriano, consignando un crédito de mil pesos para adquirir doscientos ejemplares de la edición extraordinaria del bisemanario «El Pensamiento».

—Igualmente se suspende el acuerdo del Ayuntamiento de San Juan de los Yeras, imponiendo una contribución de cinco centavos por cada botella a los expendedores fuera del término.

—Nombrando juez municipal, primer suplente, de Güinía de Miranda, al señor Angel Cruz Bravo.

—Apropiando la cantidad de $129,500 del Fondo Especial, suma que será puesta a disposición del pagador central de Obras Públicas, para la completa cancelación de la segunda hipoteca que comprende las fincas de Lamparilla 17 y Cuba 84.

—Aprobar los expedientes de los registros mineros Thomesinha, en Bacuranao; las Esperanzas en Jibacoa, Jaruco; Ampliación de Oceja, en Pinar del Río; Fénix Segunda, en Oriente; Seguridad, en Bayamo.

—Reconocer el derecho a una pensión de $800.28 a la señora Teresa J. Menéndez y Villoch y a los menores Cristina, Margarita Felicia y José Salvador García Menéndez.

—Concediendo pensión a la señora Elena Páez y Cabrera, como viuda del empleado Salvador Sabí y Carreras, de 500 pesos anuales.

—Concediendo pensión a la señora Carmen Serret y Núñez y a Roberto Antonio Obregón y Serrte, de 720 pesos, de por mitad, pagadera por dozavas partes.

NO SABE AUN DE LOS 2 AVIADORES

Témese que se encuentren en poder de las tribus nómadas

MADRID, Junio 2. (A. P.— Comienza a temerse ahora que los aviadores españoles que cayeron en el desierto cuando se dirigían a la Península desde Cabo Juby no hayan sido apresados por la misma tribu.

El general Burguete, presidente del Consejo Supremo del Ejército y la Armada, dice su hijo fué recogido junto con el moro notable Mohamed Ben El Buya, por una tribu amiga, pero que el otro avión tripulado por el capitán Núñez y el mecánico Vicente Ferrer, no descendió junto al que piloteaba su hijo, apoderándose de ellos seguramente alguna otra tribu.

MADRID, Junio 2. (A. P.)— El catedrático de la Universidad de Granada, don Fernando de los Ríos, ha enviado una comunicación al Ateneo manifestando que no le es posible aceptar la presidencia de esa sociedad, por la razón de que no reside en la capital española.

ACTIVIDAD EN EL CENSO ELECTORAL

El ministro del Trabajo cree acabar en septiembre

MADRID, Junio 2. AP.—El ministro del Trabajo, señor Sangro, ha declarado que activa mucho los trabajos del censo electoral, preliminar obligatorio de los próximos comicios, esperando que en Noviembre estará terminado, convocándose inmediatamente las elecciones de diputados.

HAN COMENZADO LOS EXAMENES

Algunos incidentes en la Escuela de Medicina, ayer

MADRID, Junio 2. (A. P.)— Hoy comenzaron los exámenes en la Universidad Central de Madrid, originándose algunos incidentes en la Escuela de Medicina de San Carlos, donde los estudiantes se negaban a entrar en las aulas.

El Rector de la Universidad se presentó en el edificio de la Escuela y exhortó a los estudiantes a que abandonaran la actitud de rebeldía que habían adoptado logrando, al fin, que aquéllos depusieran su conducta.

Las noticias procedentes del resto de las universidades españolas dan cuenta de que se están verificando los exámenes sin novedad en algunas de ellas desde el 20 del pasado Mayo.

EL PERIODISTA VARELA, MURIO

Será embalsamado el cadáver con el fin de enviarlo al Perú

INHUMADOS LOS RESTOS

El sepelio se efectuará hoy del sanatorio al cementerio

MADRID, Junio 2. (A. P.) — Ha fallecido en esta capital el periodista peruano señor Varela, que llevaba enfermo mucho tiempo y había sido objeto de una operación quirúrgica. Se tiene el propósito de embalsamar el cadaver para enviarlo al Perú a bordo del vapor Orazio, que saldrá de Barcelona el próximo día 7. Tropieza este propósito con el inconveniente de que Varela falleció a consecuencia de un alcance de uremia, cosa que hace imposible el embalsamamiento.

SERAN INHUMADOS EN MADRID LOS RESTOS DE LUIS VARELA

MADRID, Junio 2. AP.—Todos los diarios dedican sentidas necrologías al periodista peruano Luis Varela Orbegoso. La Asociación de la Prensa quiso pagar el entierro; pero el Encargado de Negocios peruano en Madrid, señor Aramburu, se ha impuesto ese deber, por haber recibido orden del Gobierno de Lima de hacerlo así.

El sepelio se efectuará el martes a las once de la mañana, partiendo del sanatorio hasta el cementerio de la Almudena, de Madrid, donde los restos recibirán sepultura, mientras la familia no resuelve sobre el traslado al Perú. Los gastos del traslado desde Madrid a Lima ascenderían a más de treinta mil pesetas, según los informes que tiene la Asociación de la Prensa.

Han llegado numerosas coronas a la capilla ardiente. Una de ellas es del diario limeño «El Comercio», al que represrentaba Luis Varela, y la que fué entregada por el periodista peruano Pedro Ugarteche. El cadáver de Varela, debido a los efectos de la larga enfermedad padecida, no está en condiciones de podérsele embalsamar ni de realizar un viaje largo, siendo ésta una de las causas de que se desista por el momento de enviarlo al Perú.

JORNADA REGIA EN BARCELONA

La familia real fué a Lérida excepto la infanta Beatriz

BARCELONA, Junio 2. (A. P.)—Los Reyes don Alfonso y doña Victoria, el general Berenguer y los Infantes don Jaime y doña Cristina han salido para Lérida.

La Infanta Beatriz quedó en Barcelona al objeto de realizar algunas compras, cosa que hizo durante la mañana.

Los Reyes regresarán esta misma noche a Barcelona.

LOS REYES RECORRIERON LA PROVINCIA DE LERIDA

BARCELONA, Junio 2. AP.—Terminada la visita a Lérida de los Reyes, éstos se dirigieron a diversos pueblos de la provincia, siendo recibidos en todas partes con gran entusiasmo. Por la noche llegaron a Barcelona, de regreso de su excursión.

En toda la comarca de Tarragona se ha sentido el lunes un ligero terremoto, que no causó daños.

DECLARACIONES DEL GENRAL. BERENGUER

Dice que el carácter apolítico de su Gobierno le ayuda mucho

BARCELONA, junio 2. (ST) En una breve entrevista concedida por el general Berenguer a los periodistas, primera desde su última enfermedad, el jefe del Gobierno, aunque eludió contestar algunas preguntas de aquéllos, les manifestó que al actual Gabinete le ayuda mucho lo que precisamente algunos le inculpan: su carácter apolítico y su construcción heterogénea.

Y agregó: Nosotros resolvemos los asuntos con absoluta imparcialidad y sin criterio partidista de ninguna clase. Si se pudiera hacer la prueba durante quince días con un Gobierno de partido, ya verían ustedes de qué modo tan distinto se desenvolvían los acontecimientos. Por eso yo creo que ningún Gobierno como éste puede desembocar mejor en la plena legalidad. Mejor y con menos dificultades. Claro que su obra es deslucida, porque tiene como misión principal la de destruir o apartar muchas cosas, con lo que hiere intereses que se consideran arraigados; esto aparte de que no puede realizar una obra sistemática, aunque ya sea importantísima en estos momentos: la de caminar con paso firme y sin vacilaciones hacia la normalidad, en todos los órdenes políticos y sociales. Tal vez por el poco lucimiento de nuestra obra la Prensa no nos presta demasiado calor. No es que me queje de ello, porque hay ayuda de los periódicos..., pero sin entusiasmo.

—En general— continuó el conde de Xauen— la situación en España no tiene nada de inquietante. No pasa nada grave, por fortuna. Los extranjeros hacen la observación de que la calma, la tranquilidad que notan en Madrid y provincias se avienen muy mal con los estupendos noticiones que llegan a sus respectivos países como el reciente de que había estallado la revolución, basado en los ligeros disturbios, sin trascendencia alguna, de San Sebastián. Socialmente, no hay conflictos obreros y la vida material de las clases trabajadoras es buena. Aun focos determinados que en otros países adquieren gran intensidad, en el nuestro encuentran la hostilidad del ambiente público y no pueden ni propagarse ni extenderse.

—En fin, señores—terminó el presidente,—estamos ahora pasando «la barra» y vemos venir las olas, que no son, ni mucho menos, tan gigantescas como algunos suponen. Nadie hubiera supuesto que a los tres meses de una conmoción tan honda como la salida de un régimen anormal pudiera desenvolverse la nación con esta sensatez y cordura. Así es, y todos debemos congratularnos por ello.

—Pasaremos la barra y entraremos en buen puerto, que es, en este caso, la normalidad absoluta. Nuestro plan se cumplirá sin alteraciones. Gobernar no es muy agradable; pero puesto en el trance hay que llegar hasta el fin. Y llegaremos.

ACONTECIMIENTOS QUE PASARON EN ESPAÑA EN MAYO

Artículo de Ossorio Gallardo en "El Sol" sobre este asunto

VIENTOS DE VESANIA

Unidad de acción contra todo régimen de violencia

Madrid, Junio 2. (S. T.).—En el periódico «El Sol», publica el político don Angel Ossorio y Gallardo un artículo titulado «Ramo de Locura», en el que glosa con su habitual claridad los acontecimientos del mes que acaba de terminar. Dice que en mayo pasaron sobre España vientos de vesania. Un orador católico en un mitin, explica el concepto de orden afirmando que hay que tener la razón y una estaca. Los estudiantes, exacerbados o mal aconsejados, confunden las razones con las estacas. La fuerza pública, prudente en los primeros momentos, reprime después los sucesos con rigor. Se habla de una Dictadura con caracteres más duros que la anterior. Se asegura que una revolución le cortará el paso y se atribuye a dictatoriales y revolucionarios los propósitos más terribles y funestos."

Fácil es aconsejar a cuantos sin fundamento han entrado en vías de hechos, que mediten sobre la responsabilidad y enfrenen sus pasiones.

Nuestro deber es unificar la acción frente a todo el que intente traer a España un nuevo régimen de violencias, y ponernos al lado de todo el que tenga valor y decisión para contrarrestarlo.

Si el Gobierlo se encuentra en esa actitud tiene derecho y razón para recabar el apoyo moral de cuantos compartan su propósito.

Nadie debe dimitir el patrimonio de su conciencia, más hay un empeño superior y común que España no caiga en manos de los iracundos de uno y otro lado, hudiéndola en la esterilidad y en la deshonra.

El Gobierno puede atraerse muy buenos concursos, haciendo sin temor la marcha hacia una normalidad jurídica. A un Ministerio como el actual le bastaría para imponerse no buscar ningún elemento que no esté en la ley y no renunciar a ninguno de los que la ley le da.

Mentira ha de ser cuanto en estos días se rumora y se comenta.

Mucha disciplina necesita España, pero más ideas y voces también. Hagamos todos por que se imponga a serenidad, y por si otra vez aparece el ramo de locura sepamos quiénes y cuántos somos los que queremos oponer nuestra cordura enérgica, moderada y perseverante.

OPERADA LA ESPOSA DE D. MELQUIADES ALVAREZ

MADRID, Junio 2. (A. P.)—La esposa del expresidente del Congreso de los Diputados, don Melquiades Alvarez, ha sido operada hoy de un tumor en la cabeza por el doctor Olivares, quien declaró que la operación se realizó con toda felicidad.

CONTRA EL MODUS VIVENDI CON E. U.

La Junta de Comercio Español de Ultramar, acordó denunciarlo

MADRID, junio 2 (ST) En el Ministerio de Economía Nacional, y presidiendo el señor Prast, se reunió la Junta de Comercio Español de Ultramar, asistiendo los directores generales de Navegación y de Industria, los vocales peninsulares y los delegados de las Cámaras españolas de Comercio de la Habana, Nueva York, Méjico, Panamá, San Salvador, Valparaíso, Río Janeiro y Asunción.

La Junta acordó reiterar su informa al Gobierno en el sentido de denunciar el «modus vivendi» con los Estados Unidos, entendiendo que la reiterada y exorbitante elevación de tarifas impuesta por aquel Gobierno, nulifica la eficacia de dicho «modus vivendi» en relación con los intereses españoles. Se ocupó, asímismo, de estudiar algunos puntos relativos a la interpretación del tratado con Cuba, singularmente en lo que se refiere a la importación del azúcar cubano para su refinación en España y su reexportación industrial.

Por último, la Junta analizó la propuesta de la entidad que se dispone a organizar por su propio esfuerzo un viaje comercial a Extremo Oriente, respondiendo al deseo de la Junta de conseguir nuevos mercados que pudiesen acrecentar nuestra exportación a aquellos países y hacer remuneradora la línea a Filipinas, cuya reciente supresión por el Gobierno, suscitó la alarma de los elementos representados por la Junta. Respecto a este último punto, el director general de Navegación anunció el propósito del Gobierno de coadyuvar, con todos los resortes oficiales al éxito de esta empresa, que tan benéficos resultados puede reportar a nuestro comercio exterior.

DEL CIRCULO DE BELLAS ARTES

Parece que todas las primeras medallas quedaron desiertas

MADRID, Junio 2. (A. P.)—El jurado designado para calificar las obras presentadas a la Exposición que se celebra en el Círculo de Bellas Artes ha entregado esta mañana su fallo secreto al ministro de Instrucción Pública, señor Elías Tormo, quien lo publicará después de aprobado.

Se tiene entendido que el jurado ha declarado desiertas todas las primeras Medallas, no habiendo recomendado sino la concesión de segundas y terceras medallas a la sección de pintura.

—Dulce María Huerta Hernández, de tres años de edad y vecina de Churruca y Daoiz, sufrió lesiones de caracter menos graves al caerse en el portal de su domicilio.

M.E.C.D. 2016