SECCION 1ª

MIEMBRO de The Associated Press. Esta queda autorizada para usar nuestros servicios y noticias de información. Hilo directo con New York.

DIARIO DE LA MARINA

EL DIARIO DE LA MARINA es el periódico más antiguo de Cuba. Fué fundado en el año mil ochocientos treinta y dos. Servicios especiales de España.

SECCION 1ª

AÑO XCVIII.—NUM. 13 Acogido a la franquicia postal LA HABANA, LUNES, 13 DE ENERO DE 1930.—SANTOS GUMERSINDO Y LEONCIO TIEMPO PARA HOY: Variable. EJEMPLAR 5 CENTAVOS

"LA VIDA ES ETERNA Y EN ELLA SUENA CON VOZ DE BRONCE, CLARA Y SERENA, LA CAMPANA DEL DESTINO"

Impresiones

"Enero 11 de 1930.
Sr. José I. Rivero.
Director del DIARIO DE LA MARINA.—Ciudad.

Querido amigo y compañero:

Estás escribiendo una serie de artículos sobre la libertad del pensamiento, y especialmente, sobre la libertad periodística, tan brillante, tan valiente y tan bien argumentada, que no puedo menos que felicitarte, como colega y como ciudadano. En tus "Impresiones" de hoy, sin embargo, insertas el siguiente párrafo:

"Los periódicos han de someterse a su ley,—a la ley personal del gobernante—que no tienen hoy. Que caiga todo el peso de ella sobre el que deshonra, aunque no calumnie ni injurie, valido de las ambigüedades del idioma", etc., etc.

Como dirijo un periódico humorístico, en el cual se usa frecuentemente la "ambigüedad del idioma", aunque nunca para deshonrar, te ruego hagas una ligera aclaración. Cualquier miserable puede acusar a un periodista decente de "que deshonra", para hacer que sobre él caiga toda la furia de la ley no escrita. Y como no habiendo códigos sobre la materia ni punto de partida, ni procedimiento, más que la opinión perversa del que va con el chisme al Gobierno, tampoco hay oportunidad de probar nada, ni de desmentir, ni de justificar. Con tu pluma viril, pide también una sanción para el que acusa gratuitamente, valiéndose de la inexistencia de legislación sobre tan delicada materia. Completa tu brillante labor hablando también de los "chismosos", de quienes algunas veces depende la libertad y aún la vida de hombres con honor.

Me interesa especialmente tu intervención en el asunto porque "La Semana" es un periódico totalmente desamparado en lo que a la Asociación de la Prensa se refiere. No hace dos días, esta asociación, con un gesto hermoso, concurrió a Palacio a defender a dos periodistas injustamente perseguidos: Arroyo y Dellundé. Cuando "La Semana" fué clausurada, y sus redactores encarcelados y expulsados, nadie oyó esa noble voz vibrar en su defensa. Aún en la actualidad sobre los ámbitos del globo vagan tristemente miembros de esta redacción, víctimas de la miseria humana, que tal vez los acusó de "deshonrar", palabra muy campanuda y muy melodramática, pero en este caso muy calumniosa y muy cruel. De ellos no se ha acordado nadie todavía.

El idioma escrito es, además de ambiguo, muy peligroso, y tus frases, tan generosas, tan oportunas y tan saturadas de buena fe, pudieran servir para echar leña al fuego, en vez de dulcificar su llama, que algunos periodistas honrados hemos padecido más de una vez.

En la seguridad de que darás a este mensaje cordial y aclaratorio toda la importancia que merece, queda tu admirador, colega y amigo affo.,

Sergio CARBO".

Sr. D. Sergio Carbó.
Director de "La Semana".
Querido amigo y colega:

Gracias te sean dadas por tus elogios que, si rechazo por inmerecidos, acepto por venir de quien vienen. Creo que no me expliqué con bastante claridad cuando dije aquello de que "los periódicos han de someterse a su ley, etc." Quise referirme a su propia ley, es decir, a la ley que se haga para los delitos de imprenta, no a la personal del gobernante.

Estimo que te muestras un tanto injusto sintiéndote desamparado por la Asociación de la Prensa, pues si mal no recuerdo, por tí esta Asociación convocó a junta de directores de periódicos, y si bien es verdad que hubimos de suspender la primera por falta de quorum, no es menos cierto que a la segunda concurrieron los bastantes para dar calor al acuerdo que allí se tomó.

Ignoro la importancia que puedan tener esos chismes a que aludes. No sé siquiera de su existencia, y creo que, de existir, no dañan lo más mínimo si aquel contra quien van **confeccionados** los paga con desprecio.

Recuerda que "todo noble (tesón al fin alcanza. fijar las justas leyes del des- (tino",

y que una actitud serena y digna acaba por desarmar a los más renuentes. Lo importante, lo verdaderamente importante es velar por los fueros de la prensa, maltratada, más que por nadie, por los propios periodistas que no suelen ver más allá de su periódico.

No hay, por desgracia, entre nosotros espíritu de clase. ¿Por qué? Simple y sencillamente porque no puede haberlo en tanto la calificación de periodista no se reglamente y depure. En otra época, una superabundancia de periódicos estaba indicando que la mayoría no vivía del público, sino del Gobierno. ¿Cómo, pues, en casos de conflictos entre la Autoridad y la Prensa podían ponerse **todos** los periodistas al lado de esta última? ¿En qué consistía la **clase de periodistas** si ésta la formaban también unos señores que lo que menos les preocupaba era el periódico?

Cuando surgen diferencias entre la Autoridad y los albañiles, todos los albañiles se concentrarán alrededor de la fábrica. ¿Por qué? Porque no se conocen todavía los albañiles temporeros. Pues eso no acontece en nuestro gremio en que abundan, lógica, natural y hasta decorosamente, señores que, por encima de todo, son en esencia cualquier cosa, y después, si acaso, periodistas.

Dignifiquemos la clase, purificándola en el sentido de que sólo los periodistas que vivan directamente del público, para el público y por el público puedan formar parte de una asociación que requiere la absoluta independencia de sus miembros para poder abogar con eficacia por los fueros del periodismo.

Sin más, con mi admiración y afecto,

J. I. R.

La Liga del Cáncer, esa institución benemérita que ha entablado singular combate contra el enemigo de la humanidad más artero e invisible, va a proceder inmediatamente al sorteo de una casa, de una bellísima casa en las **Alturas de Almendares.**

Dos pesos valdrá la papeleta.

Aprovechen la ganga y recuerden que esta vez el dinero que se va a invertir jugando es para algo útil y misericordioso.

El Dr. Fernando Ortiz, la Despidió con Bellas Frases

Ayer se llenó completamente el teatro Martí. El público concurrió desde muy temprano y el interés que demostró a esta última conferencia de María de Maeztu, superaba, si cabe, al que ha manifestado siempre.

EL DR. FERNANDO ORTIZ

Presidió, con otras personas esta última conferencia que del cursillo organizado por la Institución Hispanocubana de Cultura, pronunció María de Maeztu. Sus palabras fueron sentidas.

—María de Maeztu se va.—Fué su primera frase después del saludo. La conferencia de esta mañana será la última del cursillo que hemos seguido con profundo, sentido delete, obteniendo de él gran provecho.

Continuó el Dr. Fernando Ortiz expresando la gratitud de la Institución Hispanocubana de cultura hacia la insigne mujer que nos ha traído las últimas vibraciones del pensamiento universal.

MARIA DE MAEZTU

Los aplausos con que se interrumpió repetidas veces y con que fué premiado el discurso del Dr. Fernando Ortiz, fueron renovados al dirigirse la Dra. Maeztu hacia la tribuna.

La conferencista se hallaba vivamente emocionada. Su voz temblaba algo; pero pronto se sobrepuso y después del saludo a la presidencia y al público, hizo saber que no podía contestar las palabras de su querido amigo el Dr. Fernando Ortiz, que quería, en aquellos momentos, hacer como si no las hubiese oído, pues de considerarlas le pasaría como en la primera conferencia, que la emoción la perturbó de una manera evidente; y quería, sobre todo olvidar que esa conferencia era la última, a ver si podía conservar, ya que no la palabra, claro el pensamiento.

Se refirió a la afirmación que hizo en su conferencia del primer día, de que el alma no tenía sexo; pero que sí existían, entre el hombre y la mujer grandes diferencias psicológicas. Y en esta conferencia no pretende llegar a una conclusión concreta, tanto que al enunciarla no lo ha hecho como tesis, sino como pregunta: ¿Cuáles serán las actividades peculiares de la mujer dadas las diferencias psicológicas que la distinguen?

Ya dijo ella, al tratar sobre los temas femeninos, que nos traía sus inquietudes. Expone los datos que ha recogido en su magnífico laboratorio, el de la Residencia de Señoritas, donde hay un internado de más de 200 alumnas. Por eso, porque aún son inquietudes, no puede presentarnos una conclusión. Quien sabe, cuando haya avanzado más en el camino de la observación..

Herbart reconoce dos mundos: el de la acción y el de la reacción. La manera de reaccionar se experimenta en todas las modalidades; pero hay una que es la base de la cultura: el amor.

El hombre y la mujer se diferencian en la manera de amar. Todos, aún los más ajenos a la biología, reconocen esta diferencia. Los fenómenos del amor los ha observado la conferencista en las confidencias o más bien confesiones de las alumnas de su internado de la Residencia de Señoritas, el que ella llama, en cuanto a estudios psicológicos femeninos, magnífico laboratorio.

Uno de los motivos que impiden comprender exactamente el amor en los demás es la ocultación de que él se hace objeto. Ha habido, sí, mujeres que, al final de sus años, han deado impresas en libros sus emociones del amor; pero estas son excepciones y la conferenciante habla de la generalidad.

En el hombre el amor no constituye más que un pequeño sector de su vida; enamorado puede dedicarse a sus actividades de médico, ingeniero etc., sin que sus sentimientos se lo impidan, aunque a veces le perturben un poco. En la mujer no sucede así, porque en ella el centro y la periferia forman una unidad

MARIA DE MAEZTU, AYER...
Apunte del natural, por Karreño

sintética: no puede llevar el pensamiento y la acción por un camino y la emoción por otro. Si un crítico le pregunta a una mujer enamorada sobre su pensamiento, solamente sobre su pensamiento, la mujer se perturba, se emociona: ella no puede revelar su pensamiento sin delatar su emoción. El alma de la mujer es unitaria, armónica.

Cuando en la vida surgen los grandes dramas (Otelo, por ejemplo), en que el hombr eparece dominado por el amor, no es éste quien lo domina: es la pasión, y la pasión tiene una interpretación muy distinta en el hombre y en la mujer. La mujer será menos apasionada; pero mucho más amorosa; la pasión, en la mujer, no es lo que en el hombre, en la mujer es dolor, tiene el verdadero sentido bíblico.

El Cupido ciego está bien para representar el amor en el hombre; no ocupa este Cupido más que un sector; pero ciego. El de la mujer no, el de la mujer lleva una venda algo trasparente, que le permite entrar en el alma de su amado, del compañero, con el que va a engendrar el hijo que traerá al mundo; la mujer posee "la intuición". (Aplausos.)

LA MUJER, FONTANA ORIGINARIA DE TODA CREACION

La ciencia afirma, asegura que la naturaleza de la mujer es más bien anabólica que catabólica, es decir, recibe y asimila más bien que produce. La mujer es, pues, según esta difinición de sus energías, la fuerza conservadora de la raza.

Es torrero de la vida, más luminaria de las esferas celestes, también tiene que crear. La psicología dice las diferencias entre el hombre y la mujer y las más salientes las señala Patrick: "El pensamiento de la mujer es más concreto e individual, el del hombre más abstracto y general; aquélla asocia las cosas en el espacio; tiene una visión más precisa del aquí y del allá, éste asocia las ideas en el tiempo y tiene una percepción más exacta del ayer y del mañana. Por eso la sociedad da un mayor valor a su juramento y a su promesa. El pensamiento de la mujer es menos lógico; pero sus acciones son más rápidas. En educación los hombres han ideado todas las grandes reformas; la mujer las ha llevado a la práctica, ha convertido la teoría en realidad. La mujer tiene un tacto mucho más fino para palpar las realidades de la vida y por lo mismo sale más airosa de todas las dificultades. En los estudios universitarios los profesores hemos observado que las muchachas hablan más de prisa que los muchachos y se expresan con más facilidad, son más oradoras, más elocuentes. Durante el período de los estudios, mientras siguen su carrera, la mujer avanza más rápidamente que el hombre; pero éste progresa mucho más después de graduarse. Las muchachas son más puntuales, asisten con más regularidad a las clases, tienen más pundonor, obtienen las mejores notas. Exceden en reproducción mental; pero no en producción; son superiores en el arte de la conversación; en ideas políticas son ás conservadoras, menos radicales; son más emotivas, más dispuestas al grito; más fáciles al hipnotismo y a la sugestión. La simpatía, la caridad, la piedad y la generosidad son cualidades muy femeninas. La mujer es muy superior al hombre en altruismo; pero muy inferior cuando se trata de decir la verdad. Es más creyente y menos escéptica; más temerosa y tímida, más fiel y devota. Se viste para adornarse y para hacer alarde de lujo y no para defenderse de la interperie. Cuando trabaja, su labor es menos especializada que la del hombre; pero también menos mecánica. El hombre está mejor adaptado para el presente, la mujer para el porvenir, según puede advertirse en algunas manifestaciones de la cultura y de la vida".

La mujer no es más elocuente que el hombre, según afirma Patrick. En la lírica es inferior; no tiene la facilidad o la vehemencia de él para expresar sus emociones. Respondiendo a una ley biológica, las oculta. Hay excepciones, desde luego, se cuentan algunas poetisas admi-

(Continúa en la Pág. 12)

Sobre "Cultura Femenina", Versó la Ultima Conferencia Pronunciada por la Educadora María de Maeztu

---

ES DETENIDO UN CHOFER COMPLICE

Es Misteriosa la Muerte de Ofelia Laza.-Ocupado el Saco de Flores, con Manchas al Parecer de Sangre

LUCIO FLORES VINAJERA

A las nueve de la mañana de ayer compareció ante el doctor Vianello y su secretario doctor León, para prestar declaración sobre esta causa, Lucio Flores y Vinajera, natural de la Habana, de 25 años de edad y vecino de la calle 22, número 24, esquina a 19, en el Vedado, manifestando que en la noche del 31 de Diciembre ppdo. José Miguel, el presunto autor de este asesinato, como a las dos y cuarto de la madrugada llegó a su casa donde lo esperaba él y su hermano Angel Raúl para cenar juntos, permaneciendo en su domicilio hasta por la mañana.

José Miguel ratificó lo manifestado por su hermano Lucio.

DECLARA LA FAMILIA A QUIEN PRESTABA SERVICIO ELLA

Dulce María Casimajou Casanova de Bahamonde, natural de Cárdenas, de 26 años de edad, domiciliada en la calle 16, número 3 (altos) letra D, en el Vedado, reconoció el abrigo color carmelita con pieles en las bocamangas como el que usaba su criada Ofelia, manifestando que la occisa comenzó a prestar servicio en su residencia con fecha 22 o 23 del ppdo. mes de Diciembre, siendo novia ya de José Miguel, y que por la fotografía que vió en los periódicos pudo comprobar que se trataba de la misma persona.

LE PIDIO PERMISO

Siguió diciendo que Ofelia le había pedido permiso para conversar con su novio, abajo, en la escalera, a lo cual ella no tuvo inconveniente en acceder a esa petición; que el día 31, como a las ocho y media de la noche, dicha joven le manifestó los deseos de dar un paseo con su prometido; con motivo de no existir más que un llavín para entrar en la casa, y como ella y su esposo iban a salir a hacer una visita le dijo que tendría que esperar a su regreso, contestándole Ofelia que así lo haría, pero en caso de que demorasen mucho se iría a dormir a casa de sus familiares, y que no se preocuparan por su ausencia.

A LAS 3 Y 30 A. M.

Dice la señora de Bahamonde, que ella y su esposo regresaron como a las tres y media de la madrugada sin encontrar a Ofelia como esperaban; que a la mañana siguiente paso por frente a su domicilio José Miguel, quien le preguntó por su novia a lo que ella le respondió que Ofelia la había dejado plantada, y que como aún no regresaba telefoneó a una Agencia de Colocaciones solicitando otra criada. José Miguel Flores, continuó diciendo esta señora, se quedó asombrado por la ausencia de la occisa, ofreciéndose para ir a buscarla a casa de su familia; que el día cuatro o cinco del mes en curso Flores volvió a su domicilio preguntándole si había regresado Ofelia, que al informarle que no dicho sujeto le recomendó otra criada, negándose ella porque ya había colocada una nueva.

LAS VISITAS

Terminó sus declaraciones Dulce María haciendo constar que el novio de su anterior sirvienta la visitaba por las noches después que terminaba su trabajo.

EL SR. BAHAMONDE

El señor Manuel Bahamonde hizo declaraciones más o menos parecidas a la de su esposa.

DETENCION DE UN CHOFER

También fué presentado para prestar declaración el chauffeur Julio Mena Jantzin, de nacionalidad americana, de 28 años de edad y vecino de Calzada 153, en el Vedado, quien manifestó lo siguiente: que el día 31 de Diciembre, a prima noche habló con Flores en su propio domicilio, donde él ocupa una habitación, marchándose después para la casa del señor Emilio Manrara, que vive en la calle 14 y Calzada, en la misma barriada, a quien le presta sus servicios como chauffeur. Que salió de ese lugar a las once de la noche conduciendo a la familia de Manrara hasta el Casino de la Playa; una vez que los ocupantes descendieron del vehículo se estacionó cerca del edificio, yéndose a cenar a un kiosco que está situado frente al Country Club; que después de haber cenado volvió a su auto de dónde no se movió hasta las tres de la mañana, hora en que fué llamado por la familia para regresar a su domicilio. Prosigue Mena su declaración diciendo que después de guardar el automóvil en el garage de la casa fué un momento a su habitación, dirigiéndose poco más tarde a casa de Lucio donde se verificaba una cena y una fiesta bailable para esperar el año nuevo; que en el trayecto y por la calle Línea y 16, vió parada en la esquina a Ofelia Laza comunicándoselo a José Miguel que se encontraba bailando en casa de su hermano, contestándole éste que probablemente ella estaba allí esperando el regreso de la familia Bahamonde. Dice Mena que recuerda perfectamente que la difunta tenía un abrigo puesto y que se tapaba la boca con un pañuelo, no dirigiéndose a ella porque la conocía solamente de vista, que a las cuatro de la mañana, cuando se retiraba le preguntó a José Miguel Flores si

Pasa a la Pág. TRECE Cols. 4 y 5

ALEMAN

(Por Díaz Versón, Enviado Especial)

El doctor Pedro Castillo, que le asiste, se muestra optimista. Anoche, a las doce extendió el siguiente boletín: "El estado de insuficiencia cardiaca continúa el mismo, igual que la ectasia pulmonar. La disnea es menos persistente; presión baja; temperatura 37.2. Continúa el estado grave.—**Castillo".**

Al entregarnos el boletín agregó: "mañana haré otro". Luego se retiró a su casa.

Mientras tanto el enfermo, cuando no duerme, conversa tranquilamente con las personas que le rodean y confía en sí mismo. Ayer—según nos informaron—dijo al señor Manuel López, uno de sus fieles auxiliares: "Allá abajo debe haber un batallón de amigos esperando" Y al responderle López que no había uno sino cuatro, agregó. "Dígales que tengan calma".

El general Alemán se da exacta cuenta de su gravedad; pero tiene absoluta confianza en su energía.

El número de personas que desfila diariamente por su palacete de General Machado, es incalculable. De toda la República y del extranjero se reciben telegramas y cables interesándose por su salud. Los teléfonos n ocesan un instante; pero todo esto se hace dentro de un orden y un silencio tales que no se produce el más leve ruido que pueda molestarlo.

El doctor Luis Ortega que lo volvió a visitar ayer no ha perdido tampoco las esperanzas de una reacción satisfactoria.

Las Tarifas en los E. E. Unidos

La votación final sobre ellas será dentro de 30 días

WASHINGTON, enero 12. (AP) El senador democrático George, de Georgia, miembro de la Comisión de Hacienda, dijo esta noche que la votación final de los aranceles se deberá efectuar dentro de treinta días y que los mayores debates en la comisión mixta congresional, adonde deberá pasar el proyecto después de discutido por el Senado, no versarán precisamente sobre las tarifas sino sobre la enmienda concediendo primas a la exportación y sobre la provisión flexible Simmons-Norris.

A las dos provisiones es contrario el Presidente Hoover y fueron llevadas al proyecto de la cámara por la coalición de demócratas y republicanos independientes del Senado.

"Aunque se oponen a las dos—dijo George—los republicanos regulares probablemente aceptarán una con el fin de conseguir que se retire la otra.

"La preferencia de la Casa Blanca no esconocida aún, pero la mayoría de los miembros de la Comisión mixta indudablemente atenderán a los deseos del Presidente".

El representante republicano Smith de la Cámara Baja, dijo hoy que solo unas cuantas de las siete fábricas de azúcar del sur de Idaho podrían contiruar trabajando en el caso de que no se aprobaran los derechos arancelarios propuestos por la Cámara de Representantes a los crudos cubanos.

"Me parece prudente—dijo—proteger adecuadamente la industria azucarera de la remolacha y estimular a los agricultores a producir un producto que tiene inmediato mercado, más bien que estudiar medidas para dar proyección a los trigos, de los cuales tenemos exceso".

Chocaron un Camión y un Omnibus Ayer, en la Carretera de Managua

Un billetero fué asaltado y le robaron 50 pedazos de billetes, los que luego estaba vendiendo otro del oficio

En el kilómetro 12, de la carretera de Managua, tuvo lugar un violento choque entre el camión 64959, conducido por Arsenio Núñez y López y el ómnibus número 11, de la empresa La Habanera, que guiaba Rogelio Suri Oliva, con domicilio en Managua.

UN HERIDO

A consecuencia del accidente recibió lesiones de carácter menos grave, de las que fué asistido en el centro de socorros próximo, Benigno Mejuto Fernández, natural de España, de 21 años de edad, dependiente y vecino de 10 de Octubre 614, que como pasajero viajaba en el ómnibus de referencia.

EL CULPABLE

Según se hace constar en las actuaciones iniciadas por la policía del Calvario, resultó culpable del accidente, el chauffeur del camión, con motivo de haber sacado el vehículo de un garage que está situado en dicha carretera, sin antes tomar las debidas precauciones. En tal sentido lo declararon el lesionado, el chauffeur del ómnibus y el sobrestante Ignacio Estévez Alfonso, quien impuso al acusado la correspondiente multa, por infracción del Art. 52 del Reglamento de Carreteras.

EN LIBERTAD

El chauffeur acusado quedó en libertad, por haber prestado fianza de cien pesos, dándose cuenta con lo actuado al señor Juez Correccional de la Sección Quinta.

BILLETERO ASALTADO

José Martínez Martínez, billetero y vecino de Menocal número 56, denunció a la policía, que en horas de la madrugada, en ocasión de transitar por San José entre Mazón y Basarrate, fué inesperadamente asaltado por un mestizo, despojándolo de 50 fracciones de billetes. Horas después la policía procedió al arresto del también billetero José Antonio Pérez González, por estar expendiendo 17 fracciones del billete que le fué robado a Martínez. Declaró Pérez González, que los mismos le habían sido vendidos a buen precio por un mestizo para él desconocido.

SUMARIO

	Pág.
A.—A Través de la Vida	13
—Automóviles Circulados	20
B.—Bases del Concurso	10
C.—Cartel del Día	8
—Cine (por R. S. S.)	8
—Casos y Cosas	2
—Consejos Médicos	9
—Cartas de Galicia	10
CH.—Choferes	20
D.—Defunciones	2
EDITORIAL	14
H.—Habaneras. 5, 7, 9 y	11
J.—Juzgados de Instrucción	3
M.—Movimiento Político	7
P.—Puerto	3
—Para Ellos y Para Ellas	6
R.—Religiosa	6
—Reclamados	2
S.—Sociedades Españolas	10
T.—Teatro	8
—Telegramas de la Isla	13
—Terminal	5

A TRESCIENTOS METROS

En el centro de socorros de Casa Blanca, fué asistido de lesiones de carácter menos grave, Lucio Castro Pérez, vecino de la finca Villa Real, en Guanabacoa. Declaró el paciente que las lesiones que presenta se las había ocasionado casualmente trabajando en la finca San Nicolás, en Casa Blanca, al ser alcanzado por las piedras de un barreno, que explotó a 300 metros de distancia del lugar donde se encontraba situado.

URUGUAY, SIEMPRE CORDIAL CON CUBA

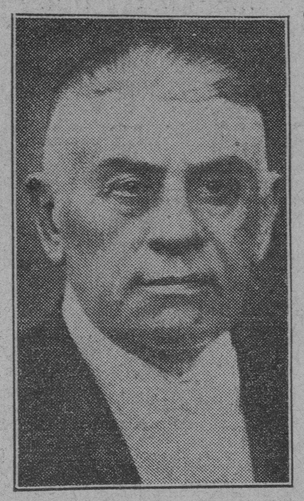

Doctor Juan Campisteguy, Presidente de la República Oriental del Uruguay, ilustre jurisconsulto, lider y jefe de una de las fracciones más importantes del partido que está en el Poder, asumió la Presidencia el 1o. de Marzo de 1927 y terminará su mandato el 28 de Febrero de 1931.

Entusiasta americanista, decidido partidario de la unión y compenetración económica e intelectual de los pueblos latino-americanos, buen amigo de la República de Cuba, interesado en su desenvolvimiento político, económico y social.

Ha sabido con elevado criterio no solo defender los intereses de su propio país, sino que con la misma serenidad y elevación de miras los de los países amigos, evitando siempre por medio de una política internacional juiciosa y equilibrada, mantener cordiales relaciones con todos los países del mundo.

Para Cuba siente particulares simpatías, por su dolorosa y brillante historia, por su pueblo y su gobierno a quien envió con motivo de la trasmisión del mandato el 20 de Mayo del año ppdo. una Embajada especial y extraordinaria.

Tuvimos ayer la satisfacción de visitar al señor César Gorri, Cónsul General del Uruguay en Cuba. El objeto de nuestra visita era obtener datos ciertos en relación con lo que se ha publicado por un colega sobre aumento en impuestos a productos cubanos hecho por el Consejo Administrativo de dicha República hermana, basada esa informa[illegible] en un [illegible]ble que dirigiera a[illegible] Gobierno el Ministro de Cuba en la Banda Oriental, señor Solano.

El señor Gorri, persona cultísima, de trato exquisito y de espíritu ampliamente hispano-americano, que añora el día en que las Repúblicas del Continente Hispano-americano sientan y piensen al unísono, aunando sus intereses materiales y palpitando en un mismo sentimiento de confraternidad, para continuar y robustecer la grandiosa obra de Bolívar, San Martín, O'Higgins, Artigas y otros héroes hispano-americanos, nos recibió con su acostumbrada exquisitez y se prestó solícito a darnos los preciosos informes que pasamos a dar a conocer al público:

Dijo el señor Gorri:

CORDIALIDAD DEL URUGUAY

—"A la amable invitación del DIARIO DE LA MARINA me complazco en manifestarle, en primer término, que el Gobierno del Uruguay ha seguido desde muchos años atrás una política de invariable cordialidad hacia el Gobierno de esta República, por consiguiente, siempre que ha resuelto tomar o aplicar alguna medida financiera de cualquier naturaleza, fuera arancelaria o de impuestos internos, lo ha hecho contemplando a la vez que sus propios intereses los de las naciones amigas, entre las que se encuentran, en los primeros puestos, la República de Cuba".

LA LIGA ANTI-ALCOHOLICA Y EL RON CUBANO

—"Recuerdo que desde que nació en el Uruguay la Liga Antialcohólica, institución universal apoyada por las Academias de Medicina de todo el mundo, el Gobierno de mi país fué siguiendo la política aconsejada por esa institución en favor de la salud pública, aplicando todas las medidas de profilaxis o higiene social que ella exige; implantó una serie de preservaciones entre las que se encontraban la de impedir la falsificación de bebidas alcohólicas, gravando con elevados impuestos el alcohol de alta graduación que es el que se presta con mayores ventajas a esa clase de industrias tan poco deseables".

"Esta juiciosa previsión redujo el comercio de alcoholes fuertes a la más mínima expresión y benefició en cambio, en forma muy importante los alcoholes de graduación inferior a 54 grados, trayendo como consecuencia lógica el aumento extraordinario del consumo del aguardiente puro de caña de Cuba que tiene una graduación de 53 grados".

EL EJERCICIO ECONOMICO 1930-1931

"Recientemente el Consejo Nacional de Administración del Uruguay elevó al Cuerpo Legislativo, para su estudio, el proyecto de ley del presupuesto general de la nación, que regirá en el ejercicio 1930-1931, en el cual aconseja elevar los impuestos internos al alcohol **nacional y extranjero** de mayor graduación, en diez centavos el litro y a los de graduación hasta 53 grados, cinco centavos, lo que demuestra que mi Gobierno sigue aplicando el criterio antes explicado contra los alcoholes de graduación superior, sean nacionales o extranjeros y beneficiando los de 53 grados, vaje decir al de Cuba, que ha seguido la progresión en litros de venta por año, cuyos datos exactos son los que con mucho gusto le daré: año de 1926: 3.280,224; años 1927: 3.867,478; año 1928: 6.107,958; y por último el año 1929: 8.542,412, lo que demuestra que hoy todo el comercio de aguardiente puro de caña y de esa graduación se importa de Cuba".

EL TABACO HABANO UNA EXCEPCION

—"Por ese mismo proyecto de ley, que antes le he citado, se aconseja aumentar los impuestos internos a los tabacos y cigarros de todas las procedencias, menos los **habanos** que

El Cónsul Gorri Cree Conveniente Aclarar Datos

quedan con los impuestos arancelarios e internos en vigencia desde hace muchos años".

"Esta conducta de mi Gobierno evidentemente favorable a Cuba y claramente expuesta por el Excmo. Señor Ministro de Cuba en el Uruguay, Don Luis Solano en su comunicación cablegráfica de fecha 10 del corriente mes y ya del dominio público, ha sido erróneamente interpretada por un periódico de la tarde

CESAR GORRI
Cónsul General del Uruguay

de ayer, lo que es lamentable, porque ella sólo merece el aplauso unánime del comercio cubano, interesado en esos artículos de consumo".

LA BALANZA COMERCIAL ENTRE URUGUAY Y CUBA

—"También es errónea la información del mismo periódico donde dice que la diferencia de la balanza comercial entre el Uruguay y Cuba es de tres millones de pesos anuales"

"Hoy con el aumento extraordinario del comercio de aguardiente de caña y la disminución enorme del comercio de tasajo uruguayo, se puede decir, sin duda alguna, que la balanza comercial, si no es favorable a Cuba, por lo menos se equilibra y el saldo, si lo hay, es seguramente favorable a esta República".

"Con esto dejo satisfecha la pregunta de ustedes y agradezco su amabilidad, prometiéndoles más adelante los datos estadísticos y legales que confirman mis afirmaciones de hoy".

La República del Uruguay, situada al sureste del Brasil y al este de la República Argentina, de la cual la separa el caudaloso Río de la Plata, a cuyas márgenes se encuentra es una de las naciones hispano-americanas que con más potencia brilla en la magnífica constelación de las Repúblicas del continente americano.

La patria de Artigas, Lavalleja y Rodó puede enorgullecerse de sentir, con verdadera intensidad, el espíritu hispano-americano, encarnado en sus gobernantes, como algo necesario para el mejor desenvolvimiento moral y material de las naciones que prohijara España.

País eminentemente agrícola y ganadero, sus ejemplares vacunos, porcinos, etc, tienen un aprecio inestimable en todos los mercados americanos y europeos, así como los productos derivados del ganado, particularmente el tasajo, sin rival en el mundo y tan solicitado en nuestra patria.

Con servidores como el Presidente señor A. Campistegui, el Ministro señor Callorda y el Cónsul señor Gorri, la República Oriental del Uruguay está llamada a un brillante porvenir y hoy sus instituciones y norma de gobierno sirven de modelo, en mucho, a países de América y Europa.

Dos Señoritas que Profesarán

En el colegio del apostolado del Sagrado Corazón, en Zanja

En la Capilla del Colegio de las Madres del Apostolado del Sagrado Corazón de Jesús, sita en Zanja número 64, se verificará el día 18 de los corrientes a las siete de la mañana, la solemne y conmovedora ceremonia de la profesión de las novicias señoritas Gelasia Alvarez y Julia Lamazares.

La primera de estas novicias es natural de España.

La segunda nació en Amarillas, provincia de Matanzas, estando emparentada con la familia del distinguido sacerdote Padre Massuet, Ex Vicario de la ciudad de Cárdenas. Antes de ingresar en Religión ejerció con gran fruto el Magisterio público en el Distrito Escolar de Manguito, habiendo merecido repetidas veces los más calurosos elogios de los inspectores escolares por su brillantísima actuación.

Ambas señoritas hicieron el noviciado en España.

Las Madres Apostolinas fueron fundadas en Cuba por el inolvidable Padre Salinero, S. J., es pues, un Instituto religioso nacido en Cuba, habiéndose extendido a España.

En Cuba tienen establecidos Colegios en la Habana, Cárdenas, Sagua la Grande, Cienfuegos y Sancti Spíritus.

En la Madre Patria en San Sebastián y Solares en la Provincia de Santander.

En la augusta ceremonia de la profesión oficiará el R. P. Camilo García, Superior de la Residencia de la Compañía de Jesús de la Habana.

A esta profesión puede asistir el común de los fieles.

Una Asamblea de Propietarios Hoy

En Mendoza y Buena Vista, en el reparto "Columbia"

La Asociación de Propietarios Comerciantes e Industriales de los repartos Almendares Columbia y San Martín tomó el acuerdo de celebrar una asamblea general hoy día trece a las ocho de la noche en la casa Mendoza y B. Vista en el Reparto Columbia, para protestar del precio exagerado por la construcción de las aceras, doce pesos por metro.

El Aeropuerto del Central "Manatí"

Llegaron tres aviones del ejército y el de Guggenheim

Procedentes del central Manatí a donde fueron a inaugurar oficialmente el nuevo aeropuerto construido en dicho departamento oriental regresaron ayer a la Habana tres aviones corsarios del Ejército.

Con ellos aterrizó también en Columbia el Vought propiedad del Embajador de los Estados Unidos, piloteado por el Attaché Aéreo de la Embajada norteamericana.

M.E.C.D. 2016

PIDAN CAMISETAS LASTLONG

¡No se descuide! Un Catarro puede degenerar en una grave y costosa enfermedad. Cuídelo a los primeros síntomas con las pastillas de Laxativo BROMO QUININA con el nombre de E. W. Grove en la cajita

IRA A MIAMI A RECIBIR LOS AVIONES DEL EJERCITO, EL JEFE DE AVIACION

El Coronel Sanguily, que desempeña ese cargo, regresará luego a la Habana, volando a bordo de un avión "Corsario"

ENTUSIASMO DE LA JUVENTUD CUBANA POR LA AVIACION

Son muy numerosas y de gran importancia las condiciones que es necesario llenar para ingreso en el aludido cuerpo

El coronel Julio Sanguily, jefe del Cuerpo de Aviación prepara su viaje a la ciudad de Miami. Es un viaje aéreo, naturalmente. El coronel Sanguily va al paraíso floridano a esperar la flotilla de los nuevos ocho aviones militares con destino al Cuerpo cuya Jefatura ostenta.

—¿Cuándo sale usted—le hemos preguntado.

—Tan pronto se me avise que están próximos a arribar a Miami nuestros aeroplanos.

—¿Y regresará usted?...

—¿A bordo de uno de ellos?

—¿De un corsario?

—De un corsario.

—Bien coronel: ¿Se anima la juventud cubana a ingresar en la Escuela de Aviación?

—Se anima. Hay verdadero interés para el curso venidero: ya he convocado como usted sabe para este mes.

—¿Y se exige mucho a los concursantes?

—Solo lo necesario.

—¿Intelectualmente?...

—Lo que un piloto debe saber. Porque un piloto no lo es completamente porque guíe un aparato sino porque reuna condiciones de inteligencia clara y bien cultivada. De esta suerte no tendrá gran trabajo en aprender navegación, aerodinámica, física, mecánica, meteorología, matemáticas en grado superior. El piloto moderno, sobre todo si es militar no es mero driver del avión...

—Muy bien ¿y físicamente.

—Nuestro médico el doctor Armando de la Torre se limita a cumplir con su deber. Por eso en la Escuela cursa estudios el que verdaderamente está capacitado física, intelectual y psicológicamente. Y es claro que el alumno ha de asimilar fácilmente todas las enseñanzas teóricas que se le ofrezcan durante la carrera...

¡El examen físico del pretenso piloto!

He aquí la exclamación que oye de continuo el repórter.

¿El examen físico?

Consiste en comprobar en el individuo condiciones capaces de desarrollar el maximum de rendimiento con el mínimum de riesgo.

Comencemos por el ojo. Es la prueba en que la mayoría fracasa. La agudeza visual—en cada ojo por separado—ha de alcanzar 20/20. Una cifra menor indica defecto de refracción susceptible de agravarse. La percepción visual del piloto ha de ser muy clara. No admite términos medios.

Sentido estereoscópico: facultad de apreciar el relieve y la distancia relativa de los objetos. La disminución de este sentido, dificulta los aterrizajes, exponiendo al aviador al más grave peligro. Un piloto ha de saber medir exactamente la distancia que lo separa de la tierra a fin de preparar la máquina para tan importante acto.

Equilibrio muscular: balance normal de los músculos que mueven los ojos. De modo que en la visión un músculo para sustituir la debilidad del otro no se esfuerce y sobrevenga la visión doble o diplopía.

Después, ángulo de convergencia, acomodación, percepción de colores, campo visual etc.

Más tarde los oídos. Agudeza auditiva normal 40/40. Tímpanos normales, conductos tubarios normales.

Vienen luego las amígdalas, que han de hallarse libres de infecciones crónicas. La nariz sin lesión alguna. Funciones digestivas normales, no ha de tener trastornos en su eliminación urinaria.

Corazón, presión arterial, sistema neuro muscular, hígado. Normalidad absoluta en todo.

—Se prepara algún programa para la recepción de los nuevos aviones ¿verdad?—Preguntamos al coronel Sanguily.

—Lo ignoro; y creo que el arribo de esas naves será un acto sencillo presenciado por las autoridades. Nada más.

LOS FRANCESES Y EL DESARME

La actitud de Francia causa mala impresión en Londres

LONDRES, Enero. (A. D.)—En las esferas oficiales de esta capital han causado mala impresión las declaraciones de los estadistas y parlamentarios franceses, relativas a la Conferencia del Desarme; pues de ellas se desprende claramente que Francia no tiene la intención de reducir en forma efectiva sus armamentos navales, si no que aspira, no solamente a conservar su hegemonía militar en tierra y en el aire, sino a hacerla extensiva al mar.

Prevalece aquí la opinión de que, si Francia no cambia radicalmente de actitud a última hora, la conferencia estará desde un principio bajo malos auspicios, con el peligro de que fracasa totalmente.

ROMERO BOSQUE, ESTA DE VIAJE

A colocar la primera piedra del puente internacional

SAN SALVADOR, Enero. A. D.)—El Presidente de la República, doctor Romero Bosque, partió hoy para el Oriente del país, acompañado del Ministro de Fomento, ingeniero Jacinto Castellanos, con el fin de colocar la primera piedra del puente internacional de Citalá, en la carretera que une este país con la vecina República de Honduras.

VARIOS HERIDOS EN UNA REYERTA

Hombres y mujeres se lesionaron al sostener una riña familiar

En la esquina de Bella Vista y Armonía, en la barriada del Cerro, sostuvieron una fiera riña, varias mujeres y hombres, resultando todos lesionados.

Al tercer centro de socorro fueron conducidos por la policía, Salvador García Perdomo; Carmen Hernández Fernández; Teresa García Toledo; Manuel Granda Mutal; Rafaela Fernández Cert; Serafina García Perdomo; y Teresa Hernández Fernández.

Los tres primeros fueron asistidos de lesiones de carácter menos grave y de leves los demás.

El motivo de la riña no pudo investigarlo la policía, pues solamente se concretaron a exponer los acusados, que asuntos de familia, había sido la causa del disgusto entre ellos.

De lo ocurrido se le dió cuenta con lo actuado, al señor Juez Correccional de la Sección Quinta, haciéndose constar que todos residen por aquellos alrededores.

DENUNCIA DE ESTAFA

Sindulfo Arias Garxa, natural de España, de 20 años de edad, dependiente y vecino del almacén de víveres situado en P. Varela número 6 denunció a la policía que por teléfono pidieron unas mercancías al establecimiento y al llegar al segundo piso de la casa Villuendas 108, donde informaron era el pedido, se encontró con un individuo que las recogió rogándole fuera en busca de una botella de vino, momentos que aprovechó el desconocido para desaparecer, estimándose perjudicado en la suma de cuatro pesos veinte y tres centavos.

El vigilante Jarios dejó incurso en multa por infracción municipal al chofer Alfredo García Díaz.

Las Defunciones Ocurridas Ayer en la Habana

HASTA LAS 4 P. M.

Francisco Sánchez, raza mestiza, 4 meses, Nueva 2, Pasaje Campos, debilidad congénita.

Francisco N. Alvarez, raza blanca, 2 y medio meses, Beneficencia, debilidad congénita.

José Alfredo Seijas, raza b., 1 año, Compostela 18, gastro enteritis.

Teresa Roger Pérez, raza b., 52 años, Remedios 43, colapso cardíaco.

Ricardo Kohly, raza blanca, 57 años, 12 número 5, Vedado, nefritis crónica.

Victoriano Acosta, raza blanca, 40 años, Hospital Calixto García, enterocolitis.

Manuel D. Vázquez, raza b., 73 años, Hospital Calixto García, nefritis crónica.

Manuel Santiesteban, raza blanca, 21 años, Hospital Calixto García, alienación mental.

Ermenegildo Roque, raza b., 50 años, Hospital Calixto García, gastritis.

Euforino Triana, raza blanca, 2 días, Gloria 64, persistencia agujero bctal.

Isidro Ruiz Díaz, raza blanca, 21 años, Diez de Octubre 100, úlcera perforada del estómago.

Teresa Aranguren, raza mestiza, 23 años, Cerro 440, gangrena.

Gabriel Ortiz, raza blanca, 51 años, Hospital Calixto García, fístula uretral.

José Fraña, raza blanca, 73 años, Cerro 659, cáncer.

Teresa Lamoneda, raza mestira, 53 años, Zequeira 95, bronconeumonía.

María Solar Rubio, raza blanca, 28 años, Once 12, septicemia puerperal.

Carlota Casanova, raza blanca, 71 años, 73 número 505, Vedado, cardio esclerosis.

Manuel Fernández, raza m., 61 años, 17 número 505, Vedado, esclerosis cardio vascular.

César A. Acriero, raza blanca, 56 años, C. Betancourt, sin número, hemorragia cerebral.

Marcas y Patentes
Ricardo Moré
(Ingeniero Industrial)
EX-JEFE DE LOS NEGOCIADOS DE MARCAS Y PATENTES
APARTADO DE CORREOS 796
BARATILLO, 7. TELEFONO A-6439
Se hacen traducciones técnicas y legales del inglés al español

LA PIEL PÚSTULADA no tiene que molestarle. Granos tachas, etc, se expelan pronto con el Resinol

Detención de 19 Reclamados

Por estar reclamados fueron detenidos en el día de ayer por la policía las personas siguientes:

—Valentín Monforte Corrales, chofer y vecino de Flores 9, reclamado por el juez correccional de la Sección Segunda.

—Amador Blanco Saíz, vecino de General Suárez 131, reclamado por el juez correccional de la Sección Cuarta.

—Mariano Bonín Forteza, vecino de Fábrica 29, reclamado por el juez correccional de la Sección Quinta.

—Hen Lee, vecino de Nueva del Pilar número 28, reclamado por el juez correccional de la Sección Cuarta.

—Celestino García Rodríguez, vecino de Omoa número 7, reclamado por el juez correccional de la Sección Quinta.

—Violeta González Fernández, vecina de La Corta letra B, reclamada por el juez correccional de la Sección Quinta.

—Severino Sanjurjo Prieto, del comercio y vecino de Menocal 107, reclamado por el juez correccional de la Sección Cuarta.

—Antonio Mestre Blanco, chofer y vecino de San Martín 178, reclamado por el juez correccional de la Sección Quinta.

—Pascual Martínez Rodríguez, chofer y vecino de Oquendo 16, reclamado por el juez correccional de la Sección Cuarta.

—Segundo Cachero Fernández, chofer y vecino de Zanja 110, reclamado por el juez correccional de la Sección Cuarta.

—Alfonso Alejo Cardín, del comercio y vecino de 12 y 21, reclamado por el juez correccional de la Sección Quinta.

—Manuel García Bravo, del comercio y vecino de Buena Vista y Esperanza, reclamado por el juez correccional de la Sección Quinta.

—José M. Iglesias e Iglesias, del comercio y vecino de Ayesterán y Domínguez, reclamado por el juez correccional de la Sección Cuarta.

—En el Vivac se encuentra detenido Felipe Enrizo Capiro, vecino de Antón Recio 52. Según informe rendido por el Experto Falcón, es la misma persona que reclama el juez correccional de la Sección Tercera.

—Rómulo Borrayo, motorista y vecino de Santovenia número 7, en el Cerro, reclamado por el juez correccional de la Sección Cuarta.

—Mario Con, planchador y vecino de Zanja 25, reclamado por el Presidente de la Sala Segunda de lo Criminal de la Audiencia de la Habana, en causa que se le sigue por infracción de la Ley de Drogas.

—José Pita Pena, chofer y vecino de Concha número 2, reclamado por el juez correccional de la Sección Segunda.

—Antonio José Iglesias Cascudo, chofer y vecino de Columbia y Tres Rosas, reclamado por el juez correccional de la Sección Segunda en cinco juicios y por el de la Sección Cuarta en seis juicios. Ingresó en el Vivac. Lo arrestó el Experto Castro.

—Francisco País Trillo, vecino de San Francisco 53, Habana, reclamado por el juez correccional de la Sección Segunda, en juicio que se le sigue por un delito de estafa. También fué acusado Paez, que es chofer, de un delito de coacción y amenazas por Isabel López Ojes, vecina de Mazón 73.

LOS EMIGRADOS REVOLUCIONARIOS DE CUBA HAN EFECTUADO SUS ELECCIONES

La concurrencia a este acto fué numerosísima, asistiendo al mismo aun aquellos que parecían hallarse imposibilitados

Ayer se han celebrado elecciones en la casa de los Emigrados, concurriendo al acto una numerosa concurrencia a depositar su voto, y era tal el entusiasmo que los señores Julio Martín Lamy, Manuel García Menocal y Julián Tirso Valdés, no obstante encontrarse indispuestos, hicieron acto de presencia.

Fué aplaudida la nota de civismo dada por el señor Miguel Alburquerque, que por estar ciego concurrió acompañado de su señora, depositando su voto en la urna, recibiendo numerosos aplausos.

Le deseamos a la directiva electa el mayor acierto en el desempeño de sus cargos.

He aquí la forma en que quedó constituída:

Presidente: doctor Juan Ramón O'Farrill.

Vicepresidentes: José López Betancourt; Ignacio Piñar y Pérez; Antonio Pardo Suárez; Pascual C. Hernández; José Castillo Rodríguez; Julio Martín Lamy.

Secretario de Actas: Antonio Navarrete de Córdoba. Vice secretario de Actas: Guillermo Ordóñez.

Secretario de Correspondencia: Francisco Rivero y Santana; Vicesecretario de Correspondencia: José Luciano López.

Tesorero: Manuel García Ramírez. Vicetesorero: Rafael Radillo.

Contador: Ventura Ruiz; Vice contador: Antonio Martí.

Vocales: Diego Blanco; Juan Blanco; Eduardo Reyna; Juan Puig; doctor Romarico Sevan; Dr. Juan Moreno; coronel E. Cartaya; Luis F. Falbello; Félix Aranda; Gustavo Soria; Luis Castillo; Julián González; Julio Farias; Luis Somellián; doctor Aristides Agramonte; Juan Canales; Andrés Díaz Ortega; Andrés Terry; Ramón Gutiérrez; doctor Alberto Jané; José Esteimber; Fernando Urzais; doctor Frank Betancourt; Luis Travieso; Francisco Calderón; David Whitsmarch; José Ramón Betancourt; Justo Carrillo; Enrique Sánchez Rivero; Daniel de Miguel; Gerardo Castellanos; Adolfo Ruiz; Mariano Rocafordt; Pedro Navarro; Adolfo de Miguel; comandante Crescencio Cabrera; doctor Emilio Cancio Bello; comandante Hipólito Amador; César Ibern; doctor José María Reposo; doctor Eustaquio Betancourt; Tomás Ramos Merlos; Enrique Navas; Rafael Bárzaga; doctor Félix del Prado; Daniel de la Fe; J. Wander W. Soberg; doctor Pantaleón Julián Valdés; Julio C. Orta; Tomás S. Mederos; doctor Arturo Sansores; Gonzalo de Córdoba; Jacobo Sánchez; José F. Irbarren; coronel Julio Aguado; Enrique Benavides; Perfecto Rencurrel; Francisco Benavides; Enrique Campuzano; Rogelio Palma.

MENSAJE AL JEFE DEL ESTADO

Por acuerdo unánime fué enviado al Jefe del Estado el siguiente mensaje:

Habana, 12 de enero de 1930.

Al Honorable señor Presidente de la República.

Habana.

En asamblea general de elecciones de la Asociación Nacional de Emigrados Revolucionarios Cubanos, verificada esta tarde y en la que predominara la mayor cordialidad, se acordó por unanimidad y entre aclamaciones, dirigirle a usted un mensaje de respetuosa salutación consignándose la inquebrantable adhesión de este organismo hacia el Gobierno constituído y de reprobación absoluta contra toda campaña insidiosa que propenda menoscabar la soberanía nacional. — Dr. Juan R. O'Farrill,— Presidente.

El maletero Teófilo Alfonso, hizo entrega a la Policía de tres pesos billetes americano que había encontrado en la casilla de pasajeros de San Francisco ignorando a quien pertenecen.

DR. P. M. SOUZA
Garganta, Nariz y Oidos. Hospitales de New York, Viena, Budapest. Habana: San Lázaro 226, de 2 a 4.

CASOS Y COSAS

¿QUE ME DICES "VULTAIRE"?

Un anonimista, gracioso en extremo,
que es, por lo que veo, mi asiduo lector,
me ha puesto, lo juro, de léveme o Demo
creyendo en mis versos hallar un error.

Si dije que insectos come la paloma,
no metí la pata, como piensa él,
pues ese es un ave que aunque granos coma,
también los bichitos los come a granel.

No es que de los bichos sólo se alimente;
eso por sabido lo tenemos ya;
pero toda mosca que se le presente,
presto se la engulle. ¿Quién lo negará?

¡Ay, anonimista! Mis versos sencillos,
como tú lo piensas, no hicieron el bú.
Por tanto debías, todos los piojillos
que comen las aves, comértelos tú.

Sergio ACEBAL.

LOS PROPIETARIOS Y VECINOS DEL REPARTO MENDOZA TOMAN ACUERDOS

Solo apoyarán a los candidatos políticos que hayan dado apoyo al progreso de la demarcación que abarca esa sociedad

En sesión celebrada por la Asociación de Propietarios y Vecinos del Reparto Mendoza, a moción presentada por el señor Arturo Roca, apoyada por varios miembros de la Directiva, se acordó por unanimidad que esta Asociación, para lo sucesivo tuviera en cuenta entre los aspirantes a todo cargo electivo a las personas que real y efectivamente se hubieran ocupado con interés y prestado sus servicios al engrandecimiento y progreso de la demarcación que abarca esta Asociación, cualquiera que fuere el partido o agrupación política a que perteneciere el candidato, restando el voto, en los momentos oportunos, a los que en vez de cooperar al bien del Reparto bien le niegan su apoyo y algunas veces le causan perjuicios al bien procomún.

Para ese efecto se nombró una Comisión de la que fué designado presidente el señor Arturo Roca, para periódicamente dar cuenta a la Junta Directiva o a la General, de las personas que aspiran a cargos electivos o que actualmente lo desempeñan, así como también de los empleados públicos que coadyuvan o no a las justas aspiraciones de esta Asociación en cuanto al progreso, embellecimiento y bienestar general se refieren.

Así mismo se acordó autorizar a los señores representantes de esta Asociación ante el Directorio de Asociaciones del Sur de la Habana, para llevar esta misma proposición a aquella entidad que está formada por una agrupación de catorce Asociaciones de Propietarios y Vecinos que ocupan más de las dos terceras partes del Término Municipal de la Habana, donde probablemente hay más de quince mil votantes.

Estimándose finalmente, que la publicidad de este acuerdo puede servir de estímulo a otras asociaciones de propietarios y vecinos y a la mayoría de los que contribuyen al sostenimiento de las cargas públicas, que por circunstancias especiales se encuentran hoy retraídas, se nos autorizó para así expresarlo por la Prensa.

Dr. Gonzalo Pedroso
CIRUJANO DEL HOSPITAL MUNICIPAL DE EMERGENCIAS
Especialista en vías Urinarias y Enfermedades Venéneas. Cistoscopia y cateterismo de los uréteres. Cirugía de Vías Urinarias. Consultas de 10 a 12 y de 3 a 6 p. m. en la calle Avenida de la República 254.

DR. PULGARON
Manzana de Gómez 465
Teléfono A-1862.
PRIMERA Y SEGUNDA ENSEÑANZA. ENSEÑANZA SUPERIOR Y LATIN.
Visitas y Avisos: de 6 a 7.

Esperanza Fierros
PARTOS
Midwife. Levatrice.
Teléfono A-8937.
Edificio "Gener-Font"
San Rafael y Rayo.

ACUSADO DE HURTO

Armenio Hernández López, de la Habana, de 19 años de edad y vecino de Escobar número 204, fué arrestado por acusarlo Ramón Misé Viñas, vecino de la fábrica de gorras situada en Zenea 134, de haberle hurtado la suma de diez pesos que tenía depositados en la caja contadora, hecho que realizó mientras otro individuo lo entretenía y con el cual el acusado estaba de acuerdo. El detenido negó los hechos, siendo remitido al Vivac.

UNA JIRA DE LA ASOC. NATURISTA

Almuerzo, conferencia y baile en una finca de San Agustín

En la finca M. Montejo, situada en la carretera de San Agustín, ha celebrado una alegre jira ayer la Asociación Naturista de Cuba.

A las nueve en punto de la mañana se reunieron los excursionistas en el Paradero de Tranvías de la Víbora, ocupando los ómnibus contratados al efecto.

El almuerzo servido fué vegetariano. Un conjunto musical se encargó de amenizar la fiesta, en la cual hubo números de canto, recitaciones, distintos ejercicios de prácticas físicas, diagnósticos, etcétera. El doctor Santiago Argüello pronunció una notable conferencia sobre Bases Morales del Vegetarismo. Y un animado baile fué la feliz culminación de este simpático festival.

A las cinco y media de la tarde iniciaron el regreso los excursionistas, que fueron dejados en el mismo Paradero de la Víbora, del cual partieron.

El acto de ayer es el primero de una serie que la Asociación ha organizado para regalo de todos los amantes del Naturismo.

La concurrencia, númerosísima y selecta.

La organización estuvo a cargo del señor J. H. Warner, presidente de la Sección de Propaganda y del señor Miguel Hernández, secretario, auxiliados por distinguidos miembros de la Directiva.

LA IMPORTANCIA DEL AGUA PURA
Beber agua en general se trata como una cosa corriente por ser una de las necesidades más importantes de la vida.
Muy pocas personas comprenden la importancia de beber siempre una cantidad adecuada de agua buena.
Poland Water
(AGUA POLAND)
por muchos años ha sido famosa por su pureza. Se puede comprar en todos lados embotellada higiénicamente y está garantizada de llegar al consumidor con la misma pureza que deja el famoso manantial de Poland, Maine
Depositarios y Distribuidores:
J. GALLARRETA Y Cía, S. en C.
Mercaderes Núm. 13.—Habana.

LA MAYOR
32 EDIFICIOS
600 EMPLEADOS
SARRÁ
DROGUERIA
ABIERTA TODOS LOS DIAS
TODA LA NOCHE LOS MARTES

FARMACIAS DE TURNO

LUNES

Calle y número	Teléfonos
HABANA	
Máximo Gómez 344	M-4690
Ave. de la República y San Francisco	U-6815
Pi y Margall 30	A-2124
Máximo Gómez 44	M-5494
Habana 42, esquina a Cuarteles	M-4895
Desagüe y Marqués González	U-6929
Padre Varela 227	M-5089
Ayesterán y Bruzón	U-6919
Ave. S. Bolívar 141	M-4050
Ave. S. Bolívar 55	M-4466
Zenea y Soledad	U-1693
General Aguirre 36	M-4543
Padre Varela 32	U-6795
Antonio María Lazcano 114	M-4774
Rafael Martínez Alonso 41	M-4036
Estrada Palma 36	M-4404
Gral. Silverio Sánchez Figueras 84	M-5312
Ricla 99	M-5386
Ave. de Bélgica 57	M-4288
Ave. Bélgica y Zenea	M-4244
Pocito y Oquendo	U-6660
Manuel Suárez 90	M-4977
América Arias 115	M-5588
Gral. Aguirre y Estrada Palma	M-4343
VEDADO	
Calle Quinta núm. 36, entre E y F	F-6210
Calle J núm. 1, esquina a Calzada	F-6128
Ave. Wilson núm. 130 entre 10 y 12	F-6144
Calle 17 núm. 330, entre A y B	F-6089
Calle 23 y C	F-6246
VIBORA	
Gertrudis y Tercera	I-7370
10 de Octubre y San Antonio	I-7727
Milagros y Felipe Poey	I-7882
Concepción y S. Anasnastasio	I-7340
Martí y Arnao, Reparto Santa Amalia	I-7409
Concepción y Avenida de Acosta	X-2244
San Mariano y Armas	I-7444
JESUS DEL MONTE Y SANTOS SUAREZ	
San Benigno y Zapotes	I-7575
Avenida Pte. Gómez 2	I-7475
10 de Octubre 143	M-4330
Santa Emilia y Paz	I-4158
Remedios y San José	I-7358
LUYANO	
Calzada de Luyanó 3	I-7237
Concha y Juan Abreu	X-2424
CERRO	
Calzada del Cerro 697	M-5255
Churruca 29	I-7650
Salvador y San Quintín	I-7602

NOTA:— Este grupo deberá prestar el servicio público todo el día y la norhe de los domingos siguientes: Enero 26; Marzo 9; Abril 20; Junio 1; Julio 13; Agosto 24; Octubre 5; Noviembre 16; Diciembre 28, de 1930.

THE FAIR ofrece un brillante surtido de
VESTIDOS FRANCESES
recibidos recientemente de los mejores talleres de PARIS en los estilos más elegantes, apropiados para todos los actos del día al precio desde
— $39.50 —

ABRIGOS
— DE —
LANA y SEDA
adornados con pieles finas legítimas y forros de seda al precio, desde
$16.75 a 125.00
THE FAIR SAN RAFAEL 11

300 BUJIAS LUMINICAS LA LUZ CLARA COMO LA LUZ DEL DIA.
LAMPARAS y FAROLES
DIAMOND
CONSUMEN GASOLINA. PRODUCEN MAS LUZ QUE 20 LAMPARAS DE MECHA CORRIENTE. SE ENCIENDEN CON UN FOSFORO. CARECEN DE PIEZAS COMPLICADAS. LOS FAROLES ESTAN DISEÑADOS A PRUEBA DE TORMENTAS. LAS LAMPARAS SE FABRICAN EN SEIS TIPOS DE ACUERDO CON LAS NECESIDADES DE CADA HOGAR.
Representante para Cuba:
FELIPE MORETON, S. en C.
FERRETERIA Y LOCERIA
VILLEGAS 89. Telf. A-7963. Habana.
Sub - Agentes: Se solicitan comerciantes en el Interior.
Se envían catálogos y precios a solicitud.

SALVITÆ
EL MEJOR SOLVENTE DEL ACIDO ÚRICO EN EL REUMATISMO, GOTA, TRASTORNOS BILIOSOS, ESTREÑIMIENTO, DOLOR DE CABEZA, INDIGESTIÓN.
AMERICAN APOTHECARIES COMPANY NEW YORK, U. S. A.

LIQUIDACION
de Trajes de Casimir, desde
$8.00 hasta $25.00
Pantalones de Franela Inglesa $7.95
La Casa Americana
Galiano 92 entre San Rafael y San José
TELEFONO A-3617

Compañía de Seguros
CUBA
La decana de las Compañías de Seguros de Accidentes del Trabajo establecidas en el país
Oficinas y Dispensario Médico
Obispo 75, edificio propio
Teléfonos: Centro Privado: M-6901 M-6902
APARTADO 2526 HABANA

EXCEMICIDA
MADAME SENTOURE
Maravillosa pomada francesa infalible para eczemas, herpes, peoriasis, ácido úrico, etc. Poderoso específico para llagas, úlceras crónicas. ¡Cubas asombrosas! Venta: Sarrá, Johnson, Taquechel. Depósito: Máximo Gómez 412. Dr. Morist.

M.E.C.D. 2016

UNIFORMIDAD

No es un día ni es un mes: no es por "temporadas". Son setenta años dando continuamente la misma calidad.

LA COMPETIDORA GADITANA

El cigarro invariable, inalterable e inmejorable. Antes, ahora y después.

Siempre igual.

Fume "Competidora" o

MARAVILLAS

Insustituíbles en el consciente favor del público.

ACUERDOS DE LOS LECTORES DE CUBA

Se gestionará la fundación de la Biblioteca.—Reunión

En la Bolsa del Trabajo, domicilio social de este organismo, se reunieron anoche, previa convocatoria, en junta ordinaria de Directiva, los Lectores Profesionales, fungiendo de presidente el señor Fornaris y actuando de Secretario el señor Enrique López. Se acordó entre otras cosas, y a propuesta del señor Ramón Ríos, nombrar la Comisión de Cultura, que tendrá a su cargo cuanto concierna a la organización de los diversos actos culturales que se proyectan para un futuro inmediato. Así mismo se acordó, a propuesta del batallador Quintana Santa Cruz, gestionar la fundación de una biblioteca, en relación con lo cual, el señor Fernández informó a los asambleistas acerca de varias ofertas de libros hechas a la institución por significados elementos de nuestro mundo intelectual, habiendo sido uno de los primeros el preclaro sociólogo señor Francisco Domenech y Vinageras, quien, además, prometió consumir un turno en una de las primeras conferencias de las que llevará a efecto esta sociedad.

¿Llegará a Cuba la Epidemia del "Moquillo del Loro"

En la Argentina, Estados Unidos y Alemania, está causando estragos una epidemia terrible trasmitida por los loros del Brasil. ¿Llegará a Cuba la epidemia? Probablemente no, porque no la padecen todavía las cotorras de Isla de Pinos. De todos modos bueno es que se sepa que los que toman moscatel quincarne están exentos de todo contagio, porque el delicioso vino los mantiene fuertes y saludables a prueba de toda clase de enfermedades.

EL BOXEADOR AMERICANO SILBERG HA SIDO ENVIADO AYER PARA TISCORNIA

Por no tener la garantía exigida por la Ley para admisión de artistas y pese a la protesta de "Pincho" Gutiérrez

MOVIMIENTO DE PASAJEROS Y BARCOS EN EL PUERTO

Ayer salió para Nueva York y España el vapor correo español "Cristóbal Colón", y hoy es esperado el "Espagne"

De Tampa y Key West llegó por la tarde el vapor americano Governor Cobb que trajo 88 pasajeros entre ellos los señores Carlos Bermúdez Cónsul alemán en la Habana, el mago de la electricidad médica en los EE. UU. Dr. Henry A. Waith y señora, quien fué recibido por el Comandante médico de la Marina Nacional doctor Juan F. Figueroa de quien es muy amigo.

Mr. Wahit, que siente grandes simpatías por Cuba cuando el huracán del año 1926 envió a la comisión de recolecta para los auxilios a los damnificados un cheque.

Además llegaron el manager de boxeadores Isaac J. Herman y los señores Raimundo Alvarez, José Aralet, Juan G. Cabrera, Pedro S. Abreu y el boxeador americano Pinky Silberg por cierto que fué remitido a Tiscornia pues no hubo posibilidad de que desembarcara de primera intención puesto que no tenía constituida la garantía que exige la Ley de Inmigración para ser admitidos los artistas de todo género.

Pincho Gutiérrez, protestó de esa remisión a Tiscornia de Silberbery pues declaró que el boxeador era poseedor de sumas que pasan de $50 mil y que podía ofrecer cualquier garantía.

EL EVANGELINE

De Miami llegó ayer el vapor americano Evangeline que trajo 133 pasajeros en su casi totalidad turistas.

Llgaron por este vapor el Comodoro de la Armada de los EE. UU. Mr. U. B. Ward y señora, en su amigo Mr. Charles Bassey el Licdo. Fernando Carratalá y familia, el doctor Wilfred Sexon, el abogado americano Edgar Pershing y señora emparentado con el General Pershing Generalísimo que fué de las tropas americanas en Europa, y el publicista americano Joy J. Saless.

EL CRISTOBAL COLON

Al medio día de ayer zarpó para New York y puertos del norte de España el vapor correo español Cristóbal Colón que lleva carga general y los pasajeros cuyos nombres publicamos en la edición anterior.

Lleva el barco 300 mil tabacos torcidos para España y 15 mil pies de madera y 350 tercios a New York.

EL ESPAGNE

Esta tarde llegará de Veracruz el vapor correo francés Espagne que trae carga general, pasajeros para la Habana y en tránsito para España y Francia para donde seguirá mañana día 15.

Los vapores Norgh and y Evangelina salieron ayer para Key West y Miami respectivamente.

BARCOS DE CARGA

Los siguientes barcos de carga se esperan el Norden de New Orleans, el Munlisto de Baltimore, el Berwinlea de New port New, el Sturholm de Noruega, el Istria de Nápoles, el San Blas de Boston, y el Bellasco de los EE. UU.

EL IROQUOIS

El día 15 llegará en su primer viaje a la Habana en la presente temporada invernal el vapor Iroquois quien con el Evangelina mantendrán el servicio diario entre Miami y la Habana.

Se Esperan

ENERO 13

Cuba, americano, de Tampa y Cayo Hueso.
Heredia, americano, de Nueva Orleans.
Espagne, francés, de Veracruz.
Granada, hondureño, de Nueva Orleans.

ENERO 14

El Salvador, americano, de Colón.
Pennsylvania, americano, de Nueva York.
Orizaba, americano, de Neva York.
Evangelina, americano, de Miami.
Reliance, alemán, de Colón.
North Land, americano, de Cayo Hueso.
Caronia, inglés, de Nueva York.
Río Bravo, alemán, de Hamburgo.
Pennsylvania, de Nueva York.
Lapnad, inglés, de Nueva York.

ENERO 15

Atenas, americano, de Puerto Barrio.
Monterey, de Progreso.
Iroquois, americano, de Miami.
Norht Land, de Cayo Hueso.
Pastores, americano, de Cristóbal.
Governor Cobb, de Tampa y Cayo Hueso.
Oroya, inglés, de Valparaiso y escalas.

Saldrán

ENERO 13

Governor Cobb, para Cayo Hueso y Tampa.
Munamar, para Nueva Orleans.

ENERO 14

El Salvador, para N. York.
Pennsylvania, para San Francisco.
Granada, para Cristóbal.
Orizaba, para N. York.
Evangeline, para Miami.
Carmania, para N. York.
Cuba, para Cayo Hueso y Tampa.

ENERO 15

Atenas, praa N. Orleans.
Oroya, para Vigo y escalas.
Heredia, para Puerto Barrios.
Espagne, para la Coruña.
San Jacinto, para N. York.

ENERO 16

Toloa, para Cristóbal.
Evangeline, para Miami.
Governor Cobb, para Cayo Hueso.

DINERO
SOBRE ALHAJAS
Vea la calidad y precio de nuestras prendas.
LA REGENTE
Neptuno 39. Teléfono A-4376.

GRATIS, OIGA MAÑANA A LA COMPAÑIA DEL "MARTI"

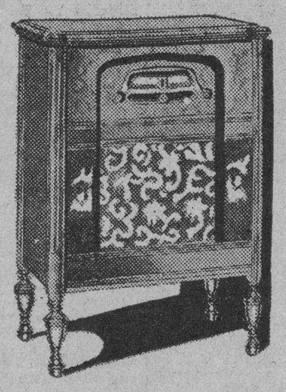

Mañana, martes, desde la escena del Teatro "Martí", bajo los auspicios del Radio VICTOR, la Estación C.M.C. trasmitirá una opereta completa por los artístas que actuan en dicho teatro.-Esta trasmisión puede usted oírla en un Radio VICTOR en 820 kilociclos.

El Radio VICTOR está de venta, a plazos, en las siguientes Agencias VICTOR.

LA CASA DE LA MUSICA	Belascoain 22	Teléfono: U-5458
UNIVERSAL MUSIC & COMMERCIAL CO.	San Rafael 1	Teléfono: A-2930
MANUEL Y GUILLERMO SALAS	San Rafael 14	Teléfono: A-4368
COMPAÑIA CUBANA DE FONOGRAFOS	O'Reilly 89	Teléfono: A-3128
BERNARDO BARRIE	O'Reilly 57	Teléfono: A-3262
EL PROGRESO CUBANO	Monte 139	Teléfono: A-1959
LA NEW YORK	Real 182, Marianao	Teléfono: FO-7152
EL PALACIO DE CRISTAL	Neptuno y Campanario	Teléfono: A-0315
VDA. DE CARRERAS Y CIA.	Prado 115	Teléfono: A-3462

Distribuidores para Cuba.

VIUDA DE HUMARA Y LASTRA S. en C.

RICLA (Muralla) 83 y 85. TELFS. A-3498 y M-9093.

UN HOMBRE SUFRIO GRAVES LESIONES AL SER ARROLLADO POR UN AUTOMOVIL

Se cayó de la azotea de su domicilio una señora. Una anciana, muy enferma y disgustada, intentó suicidarse

NOTICIAS DEL JUZGADO DE GUARDIA DIURNA

En la vía pública se cayó un hombre al ser presa de un ataque paralítico. Terrible aberración de un padre

Le correspondió actuar ayer como domingo en la guardia diurna a un solo juzgado de Instrucción, el de la Sección Tercera, juez Licenciado Eduardo Potts, Secretario Dr. Armisén. Conocieron de las siguientes ocurrencias:

ARROLLADO POR UN AUTO

Al tratar de atravesar el Parque de Maceo en dirección a la calle Venus, Máximo Orego Martínez, de Cienfuegos, de 40 años y vecino de Venus 2, fué arrollado por el auto particular número de chapa 7713, que conducía Enrique Aizcorbe Azpuro, empleado, de 25 años de edad y vecino de 19 número 398. Conducido el lesionado a Emergencias por los vigilantes 836 F. Morillo del Tránsito y 1513 A. Amargos, de la séptima Estación, fué asistido de graves contusiones diseminadas por el cuerpo, e intensos fenómenos de conmoción cerebral, no pudiendo prestar declaración por la gravedad de su estado. El hecho fué considerado casual, quedando en libertad el conductor del auto señor Aizcorbe.

SE CAYO DE LA AZOTEA

La señora Teresa Delgado que reside en la casa Concordia 187, se cayó de la azotea de su casa al pavimento, causándose al caer graves contusiones y sufriendo intensos fenómenos de conmoción cerebral. El hermano de la señora Delgado, señor Alberto Delgado declaró que aun cuando ignora cómo ocurrió el hecho supone que fuera puramente casual y debido a alguna imprudencia de su hermana, pues ésta que tiene 39 años de edad, no ha sufrido disgustos ni contrariedades que le puedan haber inducido a atentar contra su vida.

INTOXICADA

Por encontrarse enferma y disgustada, decidió envenenarse la señora María de Armas Rodríguez de 63 años de edad vecina de San Ramón 9, ingiriendo al efecto una fuerte cantidad de bicloruro de mercurio. Fué asistida en el tercer centro de socorro.

SE CAYO PRESA DE UN ATAQUE

En Compostela entre Merced y Jesús María se cayó al pavimento presa de un ataque epiléptico el señor Atanasio Teojadis, de Grecia, vecino de Compostela 124, sufriendo al caer contusiones en la cabeza y cuerpo.

SE IGNORA EL IMPORTE DE LO ROBADO

En la casa San Ignacio nueve y medio y en la habitación de la inquilina señora Dolores Rivas actualmente en El Mariel, cometieron un robo, violentando la puerta de la habitación y un escaparate. La ascendencia del mismo, es ignorada por el encargado de la casa señor Juan García quien denunció el hecho.

EN LA PELUQUERIA

Al subirse a un sillón de la peluquería sita en Gloria 14, resbaló y cayó al suelo la señora Teresa Mata Díaz de Gloria 167, causándose contusiones graves en todo el cuerpo. Fué asistida en el primer centro de socorro.

La señora María Suárez vecina de Armas 22, llevó a su hijito de 2 años de edad Manuel López al primer centro de socorro, por que después de bañarlo sufrió un amago de congestión cerebral.

ACUSO A SU PARTE

Fué detenido por la Policía José Angel Sotolongo, vecino de Romay 27, al que acusó su hija Emelina Sotolongo, de 15 años de edad, de un delito privado. Ingresó en el Vivac el desnaturalizado padre.

ROBO

En la casa Carlos III 50 sustrajeron a Iluminada Liviano, Víctor Trejo y Francisco García Lombardero, obetos y ropa por valor de $90.

SE LLEVO EL AUTO

Denunció Luis Alvarez Alvarez de Pocito 56 que netregó para que lo trabajara un auto de su propiedad valuado en $500 a Crescencio Mandana de Habana 242 quien se ha apropiado dicho vehículo.

DETENIDO

Al sorprenderlo robando en el garage de su domicilio J. y H., el señor Mario Díaz Vega, detuvo y entregó a la Policía a José Fernández Suárez vecino de Línea 45 en Jesús del Monte.

QUEMADURAS

Limpiando un soplete en su domicilio S. José 127, Emilio Díaz Pérez y Emilio Orun Gil, se inflamó éste sufriendo ambos quemaduras graves en la cara manos, brazos y piernas.

CASOS DE POLICIA

La policía del Puerto conoció ayer de los siguientes casos:

Alco C. Thomas tripulante del vapor Carmania dió cuenta de que su camarote le han hurtado un reloj de bolsillo y otro despertador que aprecia en la cantidad de 50 pesos sin que sospeche de persona alguna.

THE FIRST NATIONAL BANK of BOSTON

Fundado en 1784

Capital y Reserva $50,000,000

RIESGOS INUTILES

Para que correrlos cuando una cantidad infima le permite alquilar una de *nuestras Cajas de Seguridad*, que le asegurará el valor monetario y afectivo de sus joyas y documentos.

Oficina de la Habana:

Aguiar esquina a Lamparilla

Sucursales:

Avenida de Italia 140 — Máximo Gómez 267

Santiago de Cuba — Cienfuegos — Sancti Spiritus

La Compañía Cubana

de Fomento y Urbanización Hernández, S. A.

Edificio "Rollán". San Rafael "C", entre Lucena y Padre Varela, primero, derecha,

COMPRA Bonos Hipotecarios de la Compañía Manufacturera Nacional, S. A., en el domicilio social. Tel. U-8350

M.E.C.D. 2016

FURIOSA GALERNA QUE AZOTA A LAS COSTAS INGLESAS

Barcos que cruzan el Canal tuvieron que volver a puerto

DOS BUQUES ALCANZADOS

Varios muertos y heridos y muchos daños en las ciudades

LONDRES, enero 12. (AP).—Inglaterra está azotada hoy por otra galerna, pero hasta ahora no ha causado grandes daños. Los vapores que hacen la travesía del Canal de la Mancha han encontrado mares tan gruesas que la mayoría regresaron a puerto.

En Eastbourne, la velocidad del viento era de 120 millas por hora. En las primeras horas de la noche el servicio de salvamento de náufragos de aquel puerto fué llamado para que atendiera a las peticiones de auxilio de un vapor, pero nada se hizo para acudir en socorro de dicho buque que se encontraba en peligro frente a Beacy Head, el cual, según los últimos despachos estaba logrando capear el temporal.

DOS BUQUES ALCANZADOS POR LA GALERNA

DOVER, Inglaterra, enero 12. (AP)—Un vapor ha estado pidiendo auxilio con urgencia en la mañana de hoy, por encontrarse a merced de la galerna entre Beochy Head y Dungeness. Según han podido entender los telegrafistas se trata del vapor Amphes, pero no ha podido confirmarse.

Otro buque, el italiano Liana, se encuentra en dificultades en el Canal de la Mancha, y según se tiene entendido está siendo traído a remolque a este puerto. Como la mar es muy gruesa, es imposible que el remolcador pueda acercarse a la bahía, por lo que tendrá que mantenerse al pairo mar afuera.

FURIOSO VIENTO HURACANADO AZOTA A INGLATERRA

LONDRES, enero 13. Lunee. (AP).—Un viento huracanado que azotó parte de Inglaterra en las horas de esta madrugada causó numerosas desgracias y grandes pérdidas materiales. Los meteorólogos fueron sorprendidos por el fenómeno, el que no pudieron prever, como ocurrió con las demás tormentas que castigaron las costas británicas en diciembre.

El viento comenzó a sentirse en Irlanda y Suroeste de Inglaterra la tarde del domingo, y por la noche ya estaba haciéndose sentir en Londres. Su furioso embate comenzó verdaderamente por la madrugada de hoy. Se sabe de tres muertos y numerosos heridos. Gran número de árboles cayeron y los daños en las ciudades han sido múltiples.

Se dice que un vapor está en peligro entre Beachy Head y Dungeness. Otro, el italiano Liana, fué tomado a remolque en Dover.

FALLECIO UN MINISTRO YUGOESLAVO EN VIENA

VIENA, enero 12. (AP) Hoy falleció en esta capital el Ministro del Trabajo de Yugoeslavia, Esteban Sivkohmec, quien estaba enfermo en una clínica vienesa.

NUEVA YORK, Enero. AP.—Mr. y Mrs. Martin E. Johnson, matrimonio que se ha hecho famoso en virtud de sus aventuras científicas en Africa, acaban de emprender su quinta expedición al continente negro, por cuenta del Museo Americanc de Historia Natural, para el que coleccionan ejemplares interesantes de la flora y fauna africana. La pareja ha penetrado en rincones del Africa donde jamás habían posado sus plantas hombres blancos. En esta expedición pasarán dos años en el territorio de Tanganyika en el Congo Belga.

LA COMPETENCIA ENTRE FRUTEROS

CAUSA CONTRA GLADYS M. PARK

Será juzgada hoy por la muerte dada a dos niños

CAMDEN, Nueva Jersey, enero 12. AP.— Gladys May Parks será juzgada mañana por el tribunal del condado de Camden en la causa que se le sigue por la muerte de los niños Wards, Thimothy y Dorothy Rogers, hijos de un agente de Seguros, que los confió a su cuidado.

La Parks se encuentra en la cárcel desde el 10 de Noviembre y la policía estuvo interrogándola por espacio de más de una semana despues que fué traída a la prisión de este condado, esperando obtener la confesión del crimen que ha negado obstinadamente, afirmando que murieron debido a accidentes.

El abogado de Miss Parks, Samuel P. Orlando y su ayudante Carl Kisselman, han manifestado que su cliente será absuelta por no hallarse en el pleno uso de sus facultades mentales. Por su parte, el fiscal Clifford A. Baldwin, espera que el jurado dicte un veredicto de culpabilidad.

Presidirá el tribunal el magistrado Frank T. Lloyd.

Solo se admitirá a unos cien espectadores en la sala de la audiencia, habiendo dispuesto el magistrado Lloyd que durante la vista no se permita la entrada o salida de ninguna persona.

Los de California causan gran daño a los de Florida

NUEVA YORK, enero 12. AP.—E. E. Galloway, presidente del comité republicano de la Florida, en una declaración dada hoy aquí, dice que han sido destruídos deliberadamente millones de pesos en frutas y hortalizas floridanos, para perjudicar a los productores del Estado.

Galloway dice que los intereses fruteros de California han sido los iniciadores de ese "golpe destructivo", para favorecer su propia producción. La Junta de la Planta Vegetal del Estado ha contratado a seis mil hombres, declara Mr. Galloway, para informar desfavorablemente las condiciones en que se encuentran las cosechas floridanas, no obstante que una comisión congresional que estudió la situación de las plantaciones de Florida, informó que la llamada "mosca de las frutas" hace tres años que existe en el territorio estatal, sin que haya causado ningún daño importante.

El presidente del comité republicano acusa abiertamente a Peter O. Knight, banquero de Tampa, de la situación actual, agregando que el Gobernador Carlton es muy amigo suyo.

Según los cargos concretos de Mr. Galloway, la Planta Vegetal del Estado ordenó la destrucción de frutas, valoradas en 25 millones de pesos, aunque al anular su disposición la propia Junta, tres semanas después. Los perjuicios no pasaron de diez millones, por ese concepto. Además los productores de frutas de Florida han perdido 25 millones de pesos a causa de los daños hechos a los árboles y plantaciones, cien millones de pesos por las quiebras bancarias y fracasos de los negocios y unos quinientos millones de pesos por la depreciación forzada de las propiedades frutícolas y hortícolas.

Todo eso ha ocurrido desde mayo de 1929, al decir de Mr. Galloway.

NEVA EN LA ZONA NARANJERA DE CALIFORNIA

SAN FRANCISCO de California, Enero 12, AP.—Hoy nevó en la zona naranjera de California, lo cual ocurre por primera vez desde 1912. Las lluvias fueron copiosas en los valles interiores y en las costas, llegando a tener la nieve dos pulgadas en el Condado de Butte. En el valle de San Joaquín nevó dos horas seguidas.

Se predice la continuación del tiempo lluvioso y nevoso para el lunes, con temperaturas muy bajas.

Conferencia de Reparaciones

Las delegaciones trabajaron activamente ayer en La Haya

LA HAYA, enero 12. (AP).—Melvin A. Traylor y Jackson E. Reynolds, someterán a la decisión de la conferencia de las reparaciones, los nombres de cinco norteamericanos para la designación de presidente del Banco Internacional de Arreglos.

Créese que la citación que hizo ayer, a toda prisa el Canciller del Exchequer de la Gran Bretaña, ha servido para acelerar los trabajos de las delegaciones, al punto de que durante el día de hoy estuvieron trabajando lo mismo las representaciones de los grandes países que de los pequeños, para buscar soluciones que permitan la inmediata adopción del plan de los expertos.

Se espera que mañana llegue a esta capital el doctor Hjalmar Schachat, presidente del Reichsbank a fin de tomar parte en la preparación del Banco Internacional de Arreglos que entrará en vigor al mismo tiempo que se firma el protocolo de las reparaciones.

Alemanes y franceses celebraron tres conversaciones en el día de hoy acerca de las sanciones o garantías de pago, pero nada ha podido saberse sobre los puntos acordados.

Las naciones del oriente de Europa también estuvieron activas, tratando de arreglar sus asuntos. Los húngaros conferenciaron con franceses, italianos e ingleses, mientras los representantes de la Pequeña Entente se reunían para estudiar los problemas que afectan a sus intereses.

Mr. Reynolds dijo hoy a sus colegas los franceses que está facultado para suscribir la parte del capital del Banco de los Arreglos que corresponda a los Estados Unidos.

El capital se ha fijado en 500 millones de francos suizos, dividido en 200,000 acciones de las cuales 112,000 deberán suscribirse antes de que comience a funcionar el banco. La suscripción del capital total está garantizada por los Bancos de emisión de Bélgica, Inglaterra, Francia, Alemania e Italia y también por el Banco del Japón y los bancos de Nueva York. Solamente se pagará el 25 por ciento de cada acción en el momento de suscribirla.

FORMO UN GABINETE

Al precipitarse la última crisis ministerial en Francia, Monsieur Eduardo Daladier, presidente del Partido Socialista Radical, fué comisionado por el presidente Doumergue para formar un gabinete.

OTRA INNOVACION DEL SOVIET RUSO

Establece el descanso semanal en vez del descanso dominical

MOSCU, enero 12. (AP) El domingo ya no existe en el Soviet de Rusia como día regular para el descanso, y está sustituido por día de descanso semanal que permite a un grupo de obreros descansar un día cada cinco de trabajo mientras otro grupo realiza el de los que descansan.

Esta innovación que se aplica a casi todas las instituciones, bureaus, bibliotecas, museos, escuelas, fábricas, minas y establecimientos al por menor se hará pronto extensiva a los teatros, periódicos y hospitales.

Este sistema que divide las 24 horas del día en tres turnos de trabajo diferentes, ha permitido al gobierno lograr algo semejante al movimiento perpetuo humano. A ninguna hora del día o de la noche cesa el trabajo en fábricas, talleres o empresas del gobierno, y al mismo tiempo cada trabajador tiene un día completo de descanso cada cinco días.

El gobierno ha declarado que este sistema le ha permitido aumentar la productividad, recibiendo los obreros mayor reposo y tiempo para el recreo que cuando solamente tenían libres los domingos. A esto obedece que las minas de carbón de la cuenca del Don, donde se ha establecido el trabajo contínuo, haya aumentado su producción un dieciseis por ciento y la productividad del trabajo un cuatro por ciento. Los astilleros han aumentado su producción un veinte por ciento, reduciendo el costo en cinco.

El Dr. Du Bois Habla de Haití

Dice que la solución es su abandono por los E. Unidos

NUEVA YORK, enero 12. (AP) El doctor W. E. Burghadt du Bois, director de La Crisis y de las publicaciones de la Asociación Nacional para el Mejoramiento de los Pueblos de Color, en un discurso que pronunció hoy aquí declaró que la solución del problema haitiano es el abandono de Haití por los Estados Unidos.

Du Bois censuró los propósitos norteamericanos en ese país, agregando que es necesario que se retiren los funcionarios civiles y la Infantería de Marina de los EU del territorio haitiano, para que la paz quede restablecida allí y esa República antillana recupere su status.

El orador se refirió especialmente al trato dado por los norte-americanos a a población negra de Haití, afirmando que la mayoría de los funcionarios enviados por los EU a la isla proceden de la Louisiana, "Estado que tiene el más bajo nivel cultural en la Unión americana".

Una Epidemia de Viruela en E. U.

Muchos centenares de casos ocurridos en dos condados

TEXARKANA, Arkansas, Texas, enero 12. (AP) La viruela que se ha desarrollado en esta ciudad desde hace varios días, ha atacado a 500 o más personas, y los funcionarios de los dos condados en Texas y Arkansas a que pertenecen Texarkana, están tomando precauciones para impedir los progresos del mal.

La epidemia se ha desarrollado con virulencia en Texarkana, Texas, donde los casos conocidos han aumentado de 35 a 250 o 300 en los últimos días, según el Dr. William Habits, funcionario de Sanidad. Seis nuevos casos, que hacen subir el total a treinta, ocurrieron en el condado de Bowie, Teas, en los alrededores de Texarkana. No se han anunciado nuevos casos en el condado de Miller, Arkansas, desde que se dijo que habían ocurrido 55.

UNA MISION A ESTUDIAR LAS RUINAS DE LOS MAYAS

NUEVA YORK, enero 12. (AP) Un grupo de hombres de ciencia del Instituto Carnegie de Washington, embarcará mañana a bordo del vapor "Monterey" de la Ward Line para Progreso, México, desde donde continuarán viaje a Mérida, capital de Yucatán y finalmente a un campamento que servirá de base para una exploración intensiva y estudio de las antiguas ruinas mayas. Forman parte del grupo Harry B. Roberts, A. V. Kidder, C. G. Shattuck y George Bennett.

LA ACTUALIDAD INTERNACIONAL GIRA ALREDEDOR DE LA CONFERENCIA SOBRE DESARME NAVAL QUE HABRA EN LONDRES

Se ha anunciado esta conferencia como la más importante de las reuniones internacionales habidas en muchos años

RESUMEN DE LOS ACONTECIMIENTOS INTERNACIONALES

La proximidad de la conferencia naval sirvió para activar la de reparaciones. Fracaso de la proyectada República de Barga

WASHINGTON, Enero 12. — (AP) — Respaldados por la buena voluntad de sus respectivos pueblos y llevando las esperanzas de millones de seres humanos de otros países, las principales delegaciones de las cinco potencias navales se dirigen a Londres, donde comenzará la próxima semana una conferencia para reducir los armamentos navales.

Siete delegados de los Estados Unidos se encuentran navegando por el Atlántico. Los representantes japoneses, que desde hace días se hallan en la capital británica, han iniciado conversaciones sobre los problemas que han de tratarse en la próxima reunión, con los jefes del gobierno británico. Los delegados italianos y franceses procuran cambiar impresiones mientras concurren a Ginebra, para asistir al Consejo de la Liga.

Se ha anunciado esta conferencia como la más importante de las reuniones internacionales celebradas en muchos años. Su significación se ha dado a conocer a los pueblos de todos los países civilizados por medio de declaraciones de los hombres públicos y discusiones en la prensa. Debiendo su génesis a una reunión análoga, de éxito solo parcial, celebrada en Washington en 1921 y de un completo fracaso en Ginebra en 1927, los abogados del desarme recomiendan que no abrigue demasiado optimismo ni se esperen inmediatos resultados de la conferencia.

El presidente Hoover ha manifestado que se contentaría con que las potencias lograran ponerse de acuerdo en un plazo de tres meses. Otras autoridades han indicado, sin embargo, que cualquiera sea la limitación que se acuerde, constituirá un gran paso hacia la aspiración del mundo de reducir los armamentos de tierra, mar y aire.

Los delegados norteamericanos defenderán en Londres la sincera aplicación de los principios del pacto Kellogg-Briand. No convienen con el punto de vista francés de la debilidad de ese pacto ni de que cualquier convenio naval dependerá para su aplicación, de la supervisión de la Liga de las Naciones.

A. B. Alexander, primer Lord del Almirantazgo británico y uno de los cuatro delegados ingleses a la conferencia, anunció en un discurso pronunciado en Shefield que la nueva situación creada por el pacto Kellogg ha convencido al Almirantazgo de que la flota de cruceros de la Gran Bretaña puede reducirse de setenta a cincuenta unidades.

Recientes acontecimientos han demostrado que son pocas las probabilidades de un pacto para el Mediterráneo, con la participación de la Gran Bretaña y España. Mientras Francia anunciaba con cierto regocijo que era inminente el acuerdo entre las naciones mediterráneas, Italia hacía saber que prefería un convenio limitado, en el cual sólo se tuvieran en cuenta los intereses que poseen ambos países en el norte de Africa. París respondió que espera que varíe la actitud italiana cuando se generalice la discusión sobre ese asunto en la conferencia.

Todos los gobiernos interesados en la conferencia se muestran partidarios del equilibrio internacional. Las mayores divergencias de opinión versan alrededor de lo que debe constituir tal equilibrio. Francia, por ejemplo, no ve equilibrio alguno en una flota italiana igual a la suya, que es la aspiración del gibierno de Mussolini.

El anuncio de Mr. Alexander relativo a que Inglaterra está dispuesta a reducir su flota de cruceros, se halla acondicionado. Depende de que los demás países accedan a reducciones semejantes. Desea Inglaterra también reducir el número de destroyers, diciendo que ello dependería de que las demás potencias se dispusieran a reducir sus submarinos.

La inminencia de la conferencia naval ha servido para activar los trabajos de la segunda conferencia de reparaciones de La Haya. Después que dicha reunión se había retrasado en las discusiones sobre si las posibles faltas de pago de Alemania serían objeto de sanciones, si los pagos de Berlín debían hacerse el 15 o el último día de cada mes, y si los ingresos de los ferrocarriles alemanes deben responder a las cuentas de reparaciones, los representantes de las seis grandes potencias dijeron a Julius Curtius, ministro de Estado alemán, que concretara sus deseos.

La conferencia ha luchado también con los arreglos de las deudas austriaca, húngara y búlgara a los "estados sucesores". Hungría se niega a abandonar las reclamaciones formuladas por cinco mil súbditos húngaros cuyas propiedades fueron secuestradas en los territorios cedidos después de la guerra. Bulgaria se niega a aumentar sus reparaciones acerca de un millón de dólares al año, declarando que si no puede pagar a sus jueces más de $10 a $25 a la semana, menos podrá aumentar la carga que sobre ella gravita. Austria se limita a decir que no cuenta con medios para hacer frente a lo que se le pide.

De Tokio anuncian que la proyectada república soviética de Barga, en Mongolia, se ha desvanecido con la evacuación de las tropas rusas del oeste de la Manchuria y su reocupación por las fuerzas chinas. El partido Oung Mong había confiado en hacer de Khailar, ciudad situada al este de la frontera siberiano-manchú, capital del nuevo Estado.

La China propia ha experimentado dos crisis de la plata de naturaleza opuesta. La baja de los precios de dicho metal ha aumentado las dificultades financieras del gobierno de Nankin, pero el uso de la plata por el gobierno ha servido para poner fin a la revolución de Tang Seng-Chi en Honan. El general Tang rindió sus fuerzas y aceptó la suma de $7.500 para hacer estudios en el Japón.

La boda del príncipe Humberto de Italia y la princesa María José de Bélgica, ha sido la más brillante reunión real desde la guerra, pero a ella sólo asistieron tres reyes activos. El dote de la novia aumenta la fortuna de la casa Saboya en $6.500,000.

El Papa Pío, pocos días después de bendecir la unión real, publicó una encíclica, haciendo constar que la educación de los niños corresponde en primer término a la iglesia, después a la familia y finalmente al Estado, criterio completamente opuesto al del primer ministro Mussolini, para quien la educación de los niños corresponde en primer término al Estado.

LA SEGURIDAD NACIONAL DEBE TENERSE EN CUENTA EN LAS NEGOCIACIONES DEL DESARME NAVAL, QUE VAN A COMENZAR

A menos que la seguridad sea garantizada por la Liga y otras instituciones, la conferencia ha de ser un fracaso

FRANCIA SATISFECHA DE LA OPINION INGLESA

Deduce de esa nota que en Inglaterra hay un verdadero interés por el Pacto de no agresión,, del Mediterráneo

LONDRES, enero 12. (AP) El ministerio de Estado en su contestación al memorandum francés de 20 de diciembre relativo a la próxima conferencia del desarme naval se dió a la publicidad esta noche.

Se dice a Francia en documento que la Gran Bretaña considera que "no conduciría al éxito de la conferencia que los distintos gobiernos se atrincherasen antes del comienzo de la reunión en posiciones basadas acaso en interpretaciones erróneas, de las cuales no pueden ceder", agregando que la invitación del Gobierno de Su Majestad no hace referencia alguna a las obligaciones contraídas por virtud del Convenio de la Liga de las Naciones ni a las cuestiones de la seguridad nacional, porque claramente se deduce que son inherentes a todas las negociaciones del desarme y deben tenerse en cuenta por todas las naciones que tomen parte en esta conferencia.

La respuesta dice que a menos de que la reducción de los armamentos navales se considere justificada por la medida de seguridad ya alcanzada por medio de la Liga de las Naciones y otros pactos, la expectación pública se verá defraudada y se desarrollará una tendencia a la expansión de los armamentos en aquellas naciones que confían solamente en los preparativos militares para su seguridad.

SATISFACE A FRANCIA LA RESPUESTA INGLESA

PARIS, enero 12. (AP) Los círculos franceses deducen de la nota británica sobre cuestiones navales, recibida hoy, que en la Gran Bretaña existe un verdadero interés en la conclusión del Pacto de no agresión del Mediterráneo.

Se cree que la Gran Bretaña es partidaria del cambio de impresiones sobre esa cuestión, pero que probablemente se reservará toda decisión en lo que a su adhesión al pacto respecta hasta que Italia se convenza de que la tesis del acuerdo regional entre Francia, Italia, España y la Gran Bretaña, precipitará la reducción de los armamentos navales aumentando el sentimiento de seguridad.

Se considera igualmente claro que la Gran Bretaña será opuesta a aceptar compromisos en el Mediterráneo, tales como los que prometió en los acuerdos de Locarno, y vacilaría en prestar la ayuda de la armada británica para el mantenimiento de la paz en ese mar, más allá de lo que como miembro de la Liga de las Naciones está obligada a hacer.

Todo Francia, a pesar de estar momentáneamente concentrada la atención en la segunda conferencia de Londres promete ser el más importante cónclave internacional desde la reunión de paz de Versalles. Los franceses están mostrando cada día mayor interés por su potencia naval y por el desenvolvimiento de su gran riqueza colonial.

Ha vuelto a expresarse hoy la idea de que si pudiera idearse algún sistema de seguridad contra la guerra, Francia no vacilaría en seguir el camino del desarme.

La prueba de que los franceses confían en la habilidad del primer mlinstro André Tardieu para resolver la situación satisfactoriamente para Francia y contribuir al mismo tiempo al éxito de la conferencia de Londres, se ha visto esta noche en todos los teatros de París, donde resonaron grandes aplausos al ser proyectado en la pantalla los retratos del jefe del Gobierno tomados en La Haya.

SUFRIRAN FRIO LOS DELEGADOS

LONDRES, enero 12. AP.— Los delegados, secretarios, expertos, observadores y periodistas extranjeros que participen o asistan a las sesiones de la conferencia naval de las cinco Potencias, en el palacio de St. James, probablemente van a sufrir frío, debido a que los grandes y lujosos salones de ese edificio no tienen calefacción moderna, siendo calentados por grandes chimeneas antiguas, algunas muy artísticas, del período de los Tudor, pero sin grandes condiciones para contrarrestar el frígido invierno londinense.

NO TIENE FUERZA POPULAR

MONTEVIDEO, enero 13. (Lunes) (AP) Noticias de Rivera dicen que solamente doscientas persona sasistieron a la reunión de Tranqueras, demostrándose con ello que el movimiento político carece de fuerza popular y sus organizaciones de prestigio. Las medidas que adoptaron las autoridades fueron acuartelar las tropas y reforzar la vigilancia.

He aquí un nuevo dirigible asignado a la Marina de los Estados Unidos, el ZMC-2, de construcción totalmente metálica. Las pruebas a que fué sometido, en Detroit, fueron en extremo satisfactorias.

UNA TREGUA PARA LOS ARANCELES*

Inglaterra se interesa por la conferencia sobre el asunto

GINEBRA, enero 12. (AP) El gobierno británico considera la proposición para modificar el Convenio de la Liga de las Naciones, a fin de acoplarlo al Pacto Kellogg-Briand como uno de los asuntos más importantes que han de tratarse en la reunión que comenzará mañana.

El secretario de Estado Arthur Henderson lo hizo constar así en una conferencia con los representantes de la prensa, celebrada esta tarde, pocas horas después de haber llegado a esta ciudad. Se refirió a la próxima conferencia del desarme naval de Londres y dijo que debido a que tiene que hacer preparativos para esa reunión tendrá que salir de Ginebra dentro de dos días para estar en Londres el jueves por la mañana.

Mr. Henderson espera que el Consejo de la Liga podrá designar una comisión que prepare las modificaciones al Convenio de la Liga, eliminando el reconocimiento de las guerras agresivas, dando cuenta inmediatamente después a la Asamblea de la LiLga.

Después de este asunto de la agenda, la cuestión más importante para la Gran Bretaña es la tregua arancelaria.

"Inglaterra desea obtener resultados de una conferencia que estudie la tregua de los aranceles. No es porque nuestra política fiscal favorezca el libre cambio, sino porque creemos que todos los gobiernos se dan cuenta de la necesidad de derribar las barreras que se oponen al desenvolvimiento del comercio. Si la conferencia para la tregua de las tarifas diera resultado, constituiría un gran avance en el programa redactado por la conferencia económica de 1927".

El secretario de Estado calificó el mandato para la Palestina como "una grave responsabilidad y una tarea difícil" para la Gran Bretaña.

Refiriéndose a la petición hecha por su Gobierno a la Comisión de Mandatos al objeto de que designe un comité que determine los derechos de árabes y judíos a la muralla de los Lamentos, espera que el Consejo cooperará con Inglaterra en la solución que se busca al problema planteado en Palestina.

Hugh Dalton, subsecretario de Estado representará a la Gran Bretaña en el Consejo de la Liga después que Henderson parta para Inglaterra.

Beneficios de la Prohibición

La ley seca ha producido la prosperidad de Estados Unidos

NUEVA YORK, enero 12. (AP) El doctor James M. Doran, comisionado nacional de la prohibición en u ndiscurso que pronunció esta noche en el Broadway Temple, describió los beneficios de la prohibición y afirmó que la ley seca es causante de la actual prosperidad de los Estados Unidos.

En los últimos diez años, dijo el doctor Doran, ha habido muchos cambios favorables, causados por la prohibición, no por otras leyes, y en los próximos dos lustros habrá cambios semejantes. La prohibición va siendo aceptada por las masas, lenta y seguramente.

ANUNCIESE EN EL "DIARIO DE LA MARINA"

Triste Estado de los Judios

Piden mejor trato para los que se hallan en Polonia

NUEVA YORK, enero 12. AP.—Una delegación de la Federación de polacos judíos residentes en América, visitó hoy al Ministro de Polonia en los Estados Unidos, Tytus Filipowicz, para pedir que el Gobierno de Varsovia estudie la deplorable situación en que se encuentran sus hermanos de raza y religión en territorio polaco.

El Ministro prometió a los delegados comunicar a su Gobierno su solicitud.

La delegación dijo a M. Filipowicz que el auge de las cooperativas en Polonia ha resultado en que muchos comerciantes judíos se hayan quedado sin negocios, y que en las industrias nacionalizadas polacas hay un boicoteo virtual contra los obreros hebreos.

INFORME SOBRE LA PROHIBICION

El presidente Hoover enviará hoy el primero al Congreso

WASHINGTON, enero 12. AP. El Presidente Hoover enviará mañana al Congreso el primer informe preliminar de la Comisión encargada de hacer el estudio de los medios conducentes a la recta aplicación de las leyes prohibicionistas y los jefes de la Cámara han declarado que inmediatamente procurarán presentar las correspondientes proposiciones de ley recogiendo las recomendaciones.

En vista de que el Senado está discutiendo los aranceles se considera seguro que la Cámara comenzará a ocuparse primero de este asunto, manifestándose que cuando pase al Senado se acordará abrir una información pública.

El senador King, anticipándose al informe de la Comisión, ha preparado una proposición de ley para que la aplicación de las leyes prohibicionistas pase del departamento de Hacienda al de Justicia.

Por su parte, el representante Andrew anunció que propondrá se aumenten las facultades de la Comisión encargada de las leyes secas a fin de que recomiende, si es necesaria, cualquiera modificación al sistema que se sigue.

OTRA BOMBA EN UN CONSULADO

Fué hallada a tiempo a la puerta del de Italia en Córdoba

CORDOBA, República Argentina, enero 12. (AP) Hoy fué encontrada una bomba en la puerta del Consulado de Italia. La policía pudo retirarla antes de que estallase, aunque no pudo impedir la explosión en momentos en que transportaba la terrible máquina. Un agente y un paisano resultaron gravemente heridos. Se desconoce a los autores del atentado.

PROXIMA COMBINACION DIPLOMATICA URUGUAYA

MONTEVIDEO, enero 12. (AP) Se dice que en breve habrá una combinación diplomática importante, debido a querer jubilarse los Ministros en Londres, Antonio Bachini, y en Roma, Diego Pons. Se menciona para los dos cargos a los doctores Daniel Castellanos y Ubaldo Ramón Guerra.

El cónsul del Uruguay en Dolivramento, Brasil, salvó la vida al detener la policía a dos individuos que se apercibían a asesinarle. Una denuncia oportuna frustró el golpe.

PARO GENERAL EN EL PUERTO DE BUENOS AIRES

BUENOS AIRES, enero 12. (AP) La sociedad de obreros del puerto de Buenos Aires ha resuelto decretar un paro general de 48 horas en la zona portuaria, como protesta contra la muerte de un obrero, a consecuencia de los disparos que le hicieron varios trabajadores no afiliados. Se han adherido al movimiento seis gremios afines.

PARA LA BUSCA DE BEN EIELSON AL N. DE SIBERIA

Depende de las condiciones en que esté el avión de Reid

UNA SEMANA PERDIDOS

Eielson volaba el día 9 de noviembre al Sur de C. Norte

FAIRBANKS, Estado de Alaska, enero 12. (AP).—Hoy se anunció desde Nulato que los planes para renovar la búsqueda de los aviadores Eielson y Borland, perdidos en el Norte de Siberia, dependen de las condiciones en que haya quedado el aeroplano de cabina que tripulan el capitán Pat Reid y sus dos mecánicos, William Hughes y Jim Hutchinson, que estuvieron sin contacto con el mundo exterior durante una semana, hasta el extremo de llegarse a temer que les hubiera ocurrido algo.

Desde Nulato ha comunicado también el comandante Deckard que está listo para salir hacia Unalakleet, con el piloto Patt Niemenen, tan pronto como las condiciones del tiempo lo permitan. Allí reconocerá el aparato de Reid y resolverá si debe volver a Fairbanks para ser reparado, en vista de las averías que sufrió en un aterrizaje forzado en la boca del rio Ungalik, el 4 de enero, cuando volaba a Nome para tomar parte activa en la expedición que busca a Beñ Eielson, quien con su mecánico Carl Borland se perdió haciendo la travesía aérea hasta el vaporcito peletero Nanuk, cogido por los hielos cerca del Cabo Norte, en la Siberia.

El aeroplano de Reid sufrió averías, reparándosele temporalmente, pero los aviadores tuvieron que permanecer en el mismo lugar de su descanso hasta el sábado, debido al tiempo desfavoralle.

Varios trineos tirados por perros que fueron enviados al territorio en que desapareció Reid, siguen recorriendo el distrito de Norton, ignorando que ya hace más de 48 horas que se sabe el paradero del aeroplano que buscan.

EILSON VOLABA EL 9 DE NOVIEMBRE AL SUR DEL CABO NORTE

NOME, Alaska, enero 12. (AP).—Hoy se anunció que Carl Ben Eielson y Earl Borland, aviadores norteamericanos desaparecidos, fueron vistos cuando volaban sobre un campo de renos a 25 millas al sur de Cabo Norte, Siberia, escuchándose el ruido del motor del aeroplano en otro campo de la misma vecindad, el 9 de noviembre. Los pilotos se perdieron cuando volaban a Nanuk, debido a la niebla.

El patrón Berdief que abandonó su buque el 2 de enero y estuvo explorando muchas millas de territorio antes de regresar al barco, ha anunciado que el aeroplano volaba paralelamente a las montañas y que no cruzó las mismas en dirección al Este.

Los residentes de esta ciudad, familiarizados con los accidentes del terreno, dicen que en el caso de que el aeroplano hubiera podido mantenerse en el aire tiempo suficiente, los aviadores habrían llegado a los establecimientos del Delta del rio Kolkma, o más allá, al rio Lena. En otro caso, dicen, se necesitarían dos meses para tener noticias de los pilotos.

Organización de Tabaqueros

DELEGADO NIPON

El ex primer ministro del Imperio Nipón, Reijiro Wakatsuki, presidirá la delegación japonesa a la conferencia naval de Londres. Wakatsuki irá a Inglaterra por la vía de los Estados Unidos.

Asociación cooperativa de ventas de los de Kentucky

HOPKINSVILLE, Estado de Kentucky, enero 12. (AP) Varios representantes de la Junta Federal Agraria y del Bureau de Economía Agrícola estudian sobre el terreno la disposición en que se encuentran los productores de tabaco—de la calidad llamada oscura—que hay en esta región, para formar una Asociación Cooperativa de Ventas, a semejanza de las ya existentes entre los productores de trigo, algodón y otros productos.

Dos de esos delegados, J. V. Jones y H. B. Hutson, tras conferencias con los cosecheros del Kentucky Occidental y de Olarksville, Tennessee, han informado que la situación es buena y que las inclinaciones de aquéllos son propicias a la nueva Asociación cooperativa tabacalera, agregando que esperan encontrar una disposición igual entre los productores de la zona de tabaco burley, en el Kentucky Central y distritos próximos.

El vicepresidente de la Junta Agraria, James C. Stone, dijo en una declaración oficial reciente, que los quinientos millones de pesos con que opera aquel organismo están a la disposición de los agricultores actualmente, mediante las cooperativas tabacaleras organizadas, y Jones y Huston así lo ratificaron en sus conferencias.

El nuevo movimiento organizador sigue las huellas de las dos grandes cooperativas tabacaleras que existieron durante cinco años, y que fracasaron al no poder asegurar suficiente número de contratos posteriormente. Una de ellas, la Asociación Cooperativa de Tabaco burley, llegó a tener más de cien mil miembros, en varios Estados, y todavía mantiene su organización, aunque no en forma activa. a otra cooperativa llegó a tener ochenta mil miembros, todos cosecheros de tabaco "oscuro", en Kentucky, Tennessee e Indiana.

El Dr. Ferrara, en Washington

Disfrutará de una de las épocas sociales más activa

WASHINGTON, enero 12. (AP) El Embajador de Cuba, doctor Orestes Ferrara, su esposa y el secretario del Embajador José Sera regresaron esta noche a Washington después de haber pasado las Pascuas en la Habana.

El Embajador goza de excelente salud después de sus breves vacaciones en la capital cubana, a la cual fué después del agotador invierno en esta capital.

Además de las labores propias de su cargo que esperan al Embajador Ferrara en ésta, tanto el diplomático cubano como su esposa participarán en una de las más activas temporadas sociales, debido a que muchas de las fiestas de los meses de noviembre y diciembre se suspendieron por causa de la muerte del secretario Good.

M.E.C.D. 2016

CRETONAS INGLESAS Y SUIZAS

desde 20 cts.

Tenemos un completo surtido en anchos y clases. Vea el Surtido.

OFERTA ESPECIAL

Un Juego de Mantel de Alemanisco de color a cuadros, tamaño 160 por 160. 6 servilletas

Por $3.75

LA ELEGANTE

MURALLA esquina a COMPOSTELA. Y NEPTUNO 48 casi esquina a AGUILA.

EL NATIONAL CITY BANK OF NEW YORK

La nueva cifra alcanzada es de $2.206.241.170 en total

NEW YORK, Enero 7.—The National City Bank of New York anunció hoy que su activo total en Diciembre 31 alcanzo $2.306,241,170, un nuevo record para el Banco más fuerte en el país. La cifra mencionada sobrepasa a las de 1.847,705,546 pesos a que ascendía su activo en la misma fecha de 1928, y a la de $2,062.400,220 alcanzada en Junio pasado.

Se dijo en el anuncio que el estado del National City superaba todos los records existentes de la Banca americana. Hay la creencia de que su activo se acerca al del Mildend of London, el Banco más fuerte del mundo, aunque no fué posible obtener un estado de esta Institución para compararlo.

Los depósitos alcanzaron un total de $1,649,554,260 en comparación con $1,349.024,386 a que ascendian hace un año y $1,470.891,893 en Junio último. El capital total, incluyendo reservas y utilidades no repartidas llegó a $239.650,233 comparado con $166.993,905 a que ascendía en Diciembre 31 de 1928, y pesos 235.260,406 en Junio 30.

Son seis los Bancos americanos que tienen depósitos de mil millones de pesos o más. Después del National City, vienen The Guaranty Trust Co. of New Yory con pesos 2.017.119,331 en Diciembre 31, The Equitable Trust Co. of New York, The Chace National Bank, The Continental Illinois Bank and Truct of Chicago y The Bank of Italy of San Francisco.

ANUNCIESE EN EL "DIARIO DE LA MARINA"

Brillo para las uñas

Cinco tonos, natural, A. B. C. y D. No parte ni mancha las uñas da un brillo intensísimo. Ahora viene más licuado. Depósitos principales: Sarrá, Johnson, Las Filipinas, El Asia, La Francesa, Andrés Fu, O. Barrinat y en todas las Tiendas y Boticas de la República.

Para ser rubia y conservarse rubia use Manzanilla alemana "El Sol de Oro".

Por 10 centavos en sellos de correos o Timbre, enviamos una muestra gratis.

Distribuidor:
FRANCISCO CAULFIELD
Aguiar 116. Telf. M-3087.

CONSULTORIO PRIVADO DE BELLEZA
— de —
NIEVES CORTES
(23 años de práctica)

Tratamiento de Granulaciones, Grasas y Arrugas por procedimientos completamente desconocidos en Cuba. Aparato eléctrico contra la obesidad. Reduce toda clase de grasas.
San Lázaro núm. 331, bajos, casi esquina a Infanta. Teléfono U-4780

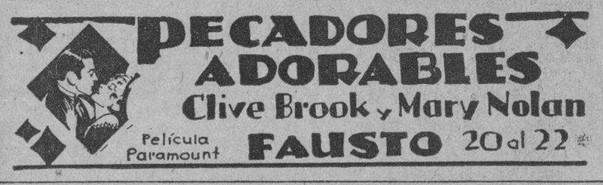

LA CASA DE GRANADOS

Para la Próxima Estación Invernal

Véanse a continuación los Precios de algunas de las Telas de esta Casa y se llegará a la conclusión de que no admiten competencia posible.

Flat Crepe en colores, calidad extra	Yarda	$ 2.40
Criffón en colores, pura seda	Yarda	$ 2.00
Satín Imprime	Yarda	$ 3.25
Terciopelo Chiffón estamapdo transparente	Yarda	$ 7.50
Terciopelo de seda estampado	Yarda	$ 5.00
Terciopelo de Chiffón liso en colores	Yarda	$ 3.50
Terciopelo de Chiffón transparente liso, en colores	Yarda	$ 6.00
Crepe Mongol en colores, del mejor	Yarda	$ 2.80
Satén Crée en colores, pura seda	Yarda	$ 2.80
Paño de Dama en colores, yarda y media de ancho	Yarda	$ 2.50
Paño estampado para abrigos, doble ancho	Yarda	$ 2.50
Crepe Cantón de la mejor calidad, en colores	Yarda	$ 2.40
Sarga de lana	Yarda	$ 0.85
Crepe Cantón en colores, calidad de segunda	Yarda	$ 0.80
Rayón estampado en colores	Yarda	$ 0.70
Crepe Marroquí clase extra	Yarda	$ 3.50
Crepe Francés en colores	Yarda	$ 1.50
Geogette calidad irrompible	Yarda	$ 2.00
Flat Crepe de yarda y media de ancho	Yarda	$ 3.00
Burato doble ancho en colores, del mejor	Yarda	$ 1.30
Satín Espejo clase extra	Yarda	$ 1.50
Crepe Romano en colores	Yarda	$ 3.25
Radium en colores, para ropa interior	Yarda	$ 2.75
Piezas de crea puro lino, de 18 yardas No. 5000	Pieza	$10.00
Juegos de Jersey en colores	Uno	1.35 y $ 2.40

Gran Surtido en Otras Telas, Corrientes y de Fantasía; en Telas Blancas de Lino y de Algodón, y Medias de Seda en Colores.

TODO A PRECIOS REAJUSTADOS.

No Olvide que la "CASA DE GRANADOS" Es la que Más Barato Vende Y POR YARDAS.

San Ignacio, 82, Entresuelo, Entre Muralla y Sol. Teléfono: M-7073

HABANERAS

ORIENTAL PARK

LAS CARRERAS DE AYER

Una tarde magnífica.
Primaveral...
Fué la de ayer en los dominios de **Oriental Park**, donde el espectáculo hípico constituyó un torneo, movido y pintoresco, de elegancia y distinción.

En el **Jockey Club**, lo mismo que en el **Grand Stand**, reuníase un concurso numeroso.

Predominaba el elemento femenino, que da en todas las fiestas notas de luz, de color y de delicadeza.

Un gran público.
Como ninguna otra tarde.
La terraza del **Jockey Club**, espaciosa y diáfana, era el punto de reunión de una sociedad selecta.
Nombres?...
Algunos al azar.

Margarita Johanet, la bella esposa del doctor Carlos Miguel de Céspedes, popular Secretario de Obras Públicas.

Elena Azcárate de Sardiña, Bebé Vinent de Mendoza y María Montoro de Seiglie.

Elvirita Obregón de la Cruz.
Muy elegante.

Guillermina García Montes de Gómez Mena, Lily Longa de Arellano y Olga Kloers de Mendoza.

Teté Bances de Martí, Carlotica Zaldo de Mendoza y Conchita Morales de García Montes.

Leopoldina Luis de Dolz, Mercedes del Barrio de Algarra y Lita S. de Pennino.

Isabel Urréchaga.
La gentil viudita de Solar.
Rosita Cadaval de Reyneri, Carmen Poujol de Martínez y Celia María López Muñoz de García Montes.

María Teresa Fernández de Otero, Carmela Alió de López y Cuca Herrero de Seiglie.

Silvia Cidre de Arango, Florence Steinhart de Godoy y María Romero de Vieites.

Juanita Cano de Fonts.

Gloria Erdmann de Juarrero.

Y Hemelina López Muñoz de Lliteras, Teté Aranda de Echevarría, Nena Nodarse de Beltrán, Alice Steinhart de Llama, María Meso de Fernández, Nena Rodríguez Xiqués de Rodríguez, Silvia Vieites de Maxwell, Estelita Alonso de Nodarse y la airosa y gentilísima Adela Fernández de Echeverría.

Entre las señoritas, Elsa Gallardo, María Eugenia Fernández, Teresita Quesada...
Y Loló Vinent.
Tan linda.

La cita de mañana es para el **Jockey Club**, donde la tradicional fiesta de los martes promete resultar muy animada, muy concurrida.

Entre los **parties** ordenados al maitre Barilly figura el del Alcalde de la Habana y señora, Serafina Diago de Gómez, de veinte cubiertos.

Como invitado de honor asistirá el Embajador de los Estados Unidos con su distinguida esposa.

Otra mesa de catorce cubiertos.
Del señor Juan Pedro Baró.
Un **party**, de veinticuatro cubiertos, de la señora Vecker.

El de Alfredo Hornedo, de ocho, el de Eduardo Reen, de diez, y el de Antonio Coroalles, de ocho.

Tocará Naddy.
Orquesta insuperable.

MARIA CERVANTES

Un éxito.
En toda la línea.
Fué así, en la mañana de ayer, el concierto de la exquisita artista María Cervantes.

Aparecía radiante, colmado de público selecto y distinguido, el teatro Encanto.

El Honorable Presidente de la República, ausente de la Habana, se hizo representar por el señor Ricardo Herrera, el siempre atento Secretario de la Presidencia.

Admirable María.
Inspiradísima.
Con la blonda y lindísima señorita Yiyina de Cárdenas, tocó a dos pianos, tres danzas cubanas de su inolvidable padre.

Cantó también boleros.
Y canciones, guarachas, etc.

Spaventa ,el gran Spaventa, se lució en los tangos con sus graciosos monólogos.

Los números de canciones marcados a Eusebio Delfín y Esteban Sansirena quedaron incumplidos.

Tocó Vicente Lanz.
Y el tenor Miró.

A su vez se lució en números diversos el Cuarteto Lírico Cubano.

Nota bellísima del concierto fué el **Vals Fantasía** bailado por Ignacio Cervantes con la encantadora María Julia Martínez Ibor.

Hubo flores.
Y aplausos infinitos.

(Continúa en la página SIETE)

La Casa Montalvo-Corral

UNIFORMES — GALIANO 105 A-6932 — PARA CHOFERS Y CRIADOS

DE SANTIAGO DE CUBA LLEGO AYER LORD OLIVIER CON SUS ACOMPAÑANTES

Vienen como Enviados Especiales del Gobierno inglés a estudiar asuntos azucareros, sobre los que informarán

COMISION INGLESIA QUE LLEGA

En el coche salón Yosemite agregado al tren Expreso Limitado, llegaron procedentes de Santiago de Cuba los señores Lord Olivier y su esposa, Mr. Sompill, Mr. Cano y Miss Tickenon, que vienen como enviados especial del Gobierno de Inglaterra para estudiar los asuntos azucareros en las Antillas, y presentar un informe a aquel Gobierno para tratar sobre los aranceles que tributan la entrada del azúcar en aquel país.

En la Terminal eran esperados tan distinguidos visitantes por el Sr. José Soler Baró Introductor de Ministros de la Secretaría de Estado; Mr. G. Godge Vice-Cónsul de Inglaterra; Mr. W. Bunbury Agregado Comercial de la Embajada el señor Víctor Mendoza y el señor S. Salcedo Vigilante Delegado en el edificio que ocupa la Embajada.

La Comisión seguirá viaje a los Estados Unidos dentro de dos días para más tarde continuar al país de destino en el vapor "Aquitania".

CON UN BRAZO FRACTURADO

En el tren directo fué traído por su hermano el doctor José García procedente de Calbarién el joven doctor Antonio García, que sufre la fractura del brazo derecho, lesión que se produjo al resbalar y caer al suelo en aquella localidad. También lo acompañaba su esposa, siendo trasladado a una Clínica de esta capital para atender a su curación.

EL DR. SANTIAGO TOURIÑO

En el tren directo salió para Santiago de Cuba, el Dr. Santiago Touriño letrado consultor de la Secretaría de Obras Públicas, con el fin de resolver asuntos relacionados con su cargo.

TREN DE CIENFUEGOS

Llegaron en este tren Adolfo Rodríguez, Juan García, José González Piñeiro, el Teniente Marino Pérez.

TREN DE CAIBARIEN

Llegaron en este tren de Matanzas Angel Lorenzo; de Encrucijada Ramón Luzarraga; de Sangua la Grande el Pagador de los Ferrocarriles Unidos Pedro Leyva y señora, Julián Peláez.

TREN DE SANTIAGO DE CUBA

Llegaron en este tren de Camagüey Adolfo Dobal; de Victoria de las Tunas la señorita Berta Ferrer; de Sola, Agustín Romero y familia; de Ciego de Avila Carmen Fernández de Canto e hijas; de Santiago de Cuba Dr. Raúl Fresneda; de Holguín el doctor Guillermo Valle; de Sancti Spíritus Juan Menora, Cecilia Font; de Morón el doctor Pedro G. Subiratz de Cunagua Juan Kindelán; de Camagüey José M. López y señora, la señora del Dr. Del Monte; de Chaparra C. Batista; de Santiago de Cuba Francisco Vidal y señora.

TREN A CAMAGUEY

Salieron en este tren a Sagua la Grande Felicia Palma, Alejandro Velazco, José Pereda; a Cárdenas el doctor Juan Bautista Núñez Pérez; a Sancti Spíritus Laudelina Solano; a Camajuaní G. González, G. Repús; a Matanzas Juan E. Carmona, el Representante Eladio González; a Florencia Andrés Ramos y señora; a Cárdenas Manuel Méndez y Lucrecia Blanco; a Remedios Aracelia Capestany; al Central Santa Gertrudis Enrique López Oña.

TREN A SANTIAGO DE CUBA

Salieron en este tren a: Cienfuegos el hermano Medardo del Colegio de la Salle; a Bainoa Ramón Quintero; a Santa Clara el Reverendo Padre Juan Troncoso, E. Arredondo; a Cárdenas Juan Castro y señora, la señorita Mercedes Castro; a Carlos Rojas Jacobo Soto Varela; a Coliseo José López; a Morón Luis Morejón; a Matanzas Justa Sigler y Alicia Sigler; al Central Mercedes Ramón Bosch; a Sagua Rafael Sordo y señora.

El Sr. Horacio Rubens.—Anoche en el coche-salón "Mambí" salió para Camagüey el señor Horacio Rubens, Presidente de los Ferrocarriles Consolidados de Cuba, a quien acompañaba su Secretario Particular el señor W. G. Brown.

El Dr. Antonio Valdés Dapena.—Anoche en el tren Expreso Limitado, salió para Santiago de Cuba, el doctor Antonio Valdés Dapena llamado urgentemente por la grave enfermedad que repentinamente a aquejado al Representante oriental doctor Antonio Rodríguez Fuentes. Según hubo de informarnos por los telegramas recibidos el estado del doctor Rodríguez Fuentes es de bastante cuidado, pues al parecer padece de broncopneumonía.

La Sra. Berta Zaldívar de Hernández.—Anoche en el tren Expreso Limitado salió para Camagüey la distinguida señora Berta Zaldívar de Hernández esposa del doctor Isaac Hernández, Letrado Consultor de los Ferrocarriles Consolidados.

Tren Expreso Limitado.—Anoche salieron en este tren a Camagüey la señora Caridad Gil de García Montes e hijo; a Victoria de las Tunas el doctor Eduardo Zayas, Presidente del Ayuntamiento de aquella ciudad; a Santa Clara el doctor Salvador García Ramos, Vicepresidente de aquel Consejo Provincial, el doctor Clodoaldo Arias; a Santa Cruz del Sur el doctor Tomás Zapata; a Santiago de Cuba el doctor José Cabarrocas; a Camagüey el Senador Rosendo Collazoá a Santiago de Cuba el doctor Joaquín Pardo Suárez, José Reigada Esteban Tellez, Angel Cardona. Fausto Cortes, Francisco Carrillo, Joaquín Cubas; a Camagüey Marcos Pereda; a Santiago de Cuba Ramón Hermoso y Delfín Molins.

Tren a Cienfuegos.—Salieron anoche en este tren Eloísa Pujals, Juan Vidal, el doctor Mario Núñez Mesa. José Avila, Manuel Marrero, la señora María Teresa Planas de Cabruja, Omara Escarza de Betancourt e hijos.

El Sr. Gregorio Rivero.—Anoche en el tren Expreso Limitado, salió para sus colonias en Cacocún el semenzará pasada mañana. Lo acom- el fin de atender la zafra que coñor Gregorio Rivero González con pañaba su hijo el señor Gregoro Rivero Tamayo, siendo despedidos en la Terminal por un nutrido grupo de sus familiares y amigos.

MENOR LESIONADO

En el centro de socorro de Jesús del Monte, fué asistido por el médico de guardia doctor Codina, el menor Alberto Suárez Pérez, de 4 años de edad y vecino de Rodríguez número 150. Presentaba lesiones de carácter menos grave diseminadas por el cuerpo. Se las produjo según declaración prestada por sus familiares, al ser arrollado por la bicicleta que montaba un menor, que se dió a la fuga, por la esquina de Rodríguez y Fábrica.

Fin de Siglo

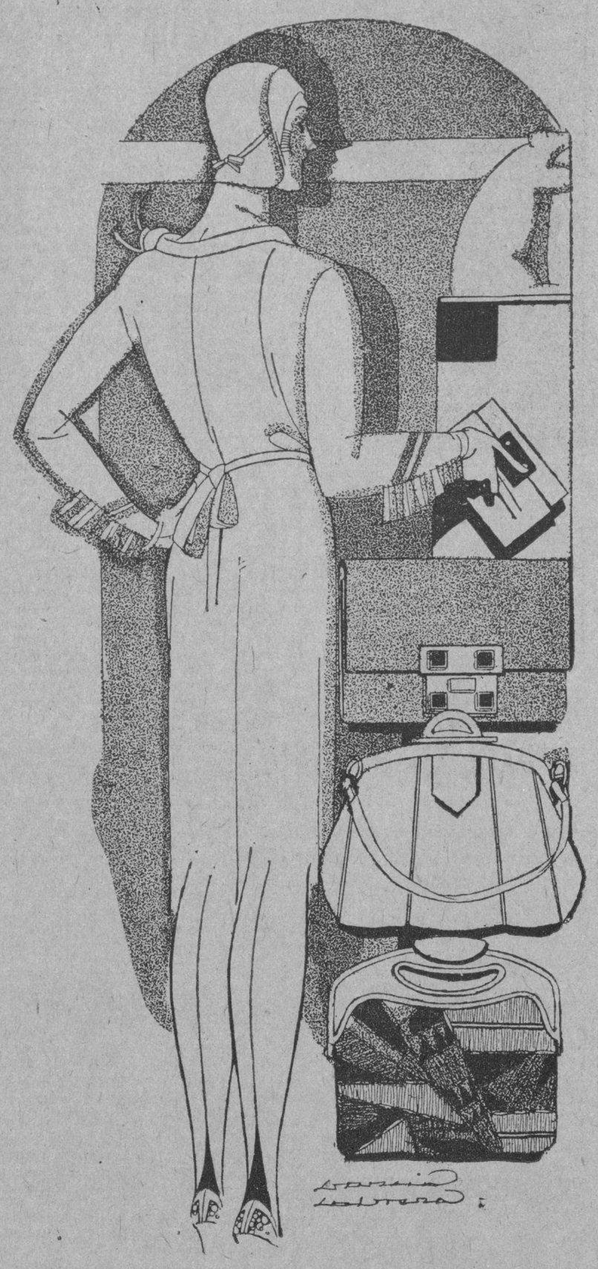

¿Ha visto usted las nuevas Bolsas y Carteras de "Fin de Siglo"?

¿Y los precios "populares" que les hemos marcado?

No se contente con examinar "por encima" la variedad y la elegancia extrema de estilos que exhibimos en el Departamento. Tome una de estas bolsas y observe su calidad. Mire la etiqueta y asómbrese del precio moderadísimo.

He aquí algunos ejemplos sugeridos en el diseño:

Bolsas de Raffia, con cierre de carey labrado y asa del mismo material,
a $3.10

Bolsas de piel de Calf, lisas, en todos los colores de moda, con cierres de fantasía o forrados finamente.
a $3.50

Preciosas carteras de lana tejida en dos tonos muy elegantes, con fino broche dorado y piedras de fantasía,
a $8.70

Otras ofertas no diseñadas:

A $1.00: Carteras de Raffia de muy bellos matices, para niñas o jovencitas.

Desde $1.25: Carteras de Raffia para señoras, en dibujos de estilo modernísimo. Bolsas de Raffia en los mismos estilos y tamaño mayor, desde $1.70.

Bolsas de piel, con aro de metal plateado o farrado. Todos los colores,
a $1.25

Algunas Interesantes Ofertas de Medias Superiores Para Señoras

Medias de tul o malla, en blanco, negro, gris y carmelita, todas de pura Seda,
a $1.75

Medias de Seda pura, en tejido semidoble, con talón francés; en todos los colores de moda,
a $1.85

De Seda pura, en calidad superior de tejido doble, con talón "Pointex". Todos los tonos,
a $2.25

De finísima seda chiffon, enteramente pura, con talón francés de novedad. Cama completa,
a $2.35

Hemos hecho también una formidable rebaja en todos los estilos de las famosas MEDIAS "FINERY", con BANDA DE CORAL.

GRANDES ALMACENES
Fin de Siglo

REPARTO A LOS NIÑOS DEL INSTITUTO NACIONAL DE SORDOMUDOS Y ANORMALES

Fueron obsequiados con juguetes, frazadas, ropas, zapatos, dulces, etc. Se celebró una bella fiesta y exposición

La fiesta de los Reyes ha tenido una agradable repercusión en el instituto de sordomudos y anormales. Los pobres niños asilados en aquel establecimiento educacional fueron obsequiados con juguetes, frazadas, sweters, zapatos, dulces etc., por la Junta de Damas que gobierna la Institución.

Concurrieron al simpático acto del reparto la Presidenta del Comité de Damas señora Dalia Suárez de Fernández Quevedo, la vice-Presidenta señora Alicia Párraga de Mendoza, las vocales doctora Guillermina Portela, la señora Esperanza Pérez Sedano, la señora María Ursula de Ferrari, Josefa Aguirre de Paz, María Luisa Hernández, Estella Soto de Segura, Mariana Paniagua, Emma Saburrin de Quilez, doctora María Pérez de Govin, María Bazail viuda de Hernández, Eloisa Fable de Pasalodos y la discreta y activa secretaria doctora Isabel Martínez de Alquizar y otras distinguidas damas cuyos nombres no recordamos.

Se rifó entre las niñas una valiosa muñeca obsequio de la señora Alicia Párraga de Mendoza, la cual correspondió en suerte a la niña Hilda González.

En representación del Patronato asistió el doctor Gonzalo Chirino concurriendo también los profesores doctores Eduardo Segura, Director Técnico, Emilio Teuma, la señorita María Amador la señora Julia Ansoleaga, que ha obtenido un éxito en los trabajos manuales y en corte y costura y el notable profesor de dibujo de la Institución José Segura, merced a cuyos esfuerzos los sordomudos han presentado trabajos de relevantes méritos, pudiendo citarse entre otros dos de los retratos distintos del Honorable señor Presidente de la República de los Secretarios de Sanidad e Instrucción Pública, y los de los patriotas José Martí, Máximo Gómez, Antonio Maceo y el doctor Clemente Vázquez Bello.

Nos ruegan las damas organizadoras del acto que demos las gracias a cuantas personas, tuvieron un recuerdo para los sordomudos y anormales cubanos.

DINERO
SOBRE ALHAJAS
Vea la calidad y precio de nuestras prendas.
LA REGENTE
Neptuno 39. Teléfono A-4376.

Agentes para Anuncios en EUROPA:
L. MAYENCE & Cie
DAVIGNON, BOURDET & Cie, Sucres
9, Rue Troncbet, PARIS
19, 21, 23, Ludgate Hill, LONDRES

Ud. no ha Gozado de la Belleza

de un disco Víctor Ortofónico si no lo ha oído tocar en el

RADIO VICTOR
con ELECTROLA

El instrumento musical completo y moderno, que revela tonos nuevos, maravillosos, que usted nunca sospechó podían existir.

$425.00

Vda. de CARRERAS & Ca.
Prado, 115, frente al Capitolio. Telf. A-3462

a $5.00

S. Rafael y Galiano
La Moda
A 6240 HABANA

La Casa de Garantía

Ud. Señora, conoce nuestra Peletería: sabe "qué clase" de zapatos vendemos.
NO HACEMOS LIQUIDACIONES, pero apenas en la mitad de la Estación, tenemos muchos Estilos DESURTIDOS que desde hoy rebajamos de un 50 a un 60 por ciento.
No aseguramos que encuentre usted su número en determinado estilo pero sí que, entre tantos modelos lindos y frescos, hallará un sustituto que le agradará más.
Al pedirnos del Interior, señale sustituto y mande 30 centavos para gastos.
También encontrará usted muy bonitos estilos, clase muy buena,
a $3.50
Para niños y niñas, buenas oportunidades.

M.E.C.D. 2016

En la Parroquia de Monserrate

Fiesta anual de consagración al Sagrado Corazón de Jesús

Conforme anunciamos en la Sección de Avisos Religiosos, el Apostolado de la Oración del templo de Monserrate, ha celebrado con gran suntuosidad la fiesta de la Consagración del presente año, al Corazón de Jesús, el primer viernes de mes.

A las 8 a. m. tuvo lugar la Misa de Comunión general, que celebró el Teniente Cura Padre Evelio Díaz.

Misa y Comunión fueron armonizadas por el tenor señor Ponsoda.

En banquete eucarístico estuvo muy concurrido, especialmente de Celadores y socios, pertenecientes a este Apostolado parroquial de la Oración.

A las 9 a. m. se efectuó la Misa solemne, en la cual ofició el Párroco, Monseñor Alberto Méndez, Prelado Doméstico de Su Santidad.

Pronunció elocuentísimo sermón, el R. P. José Castelar, Rector de las Escuelas Pías de Guanabacoa.

Orquesta y voces, bajo la dirección del maestro señor Jaime Ponsoda, interpretaron la Misa de Rivera; al Ofertorio "Obor Amoris" de Zabala; después de alzar, el Himno Eucarístico de Sagastizabal.

El altar mayor y su presbiterio, lucían un preciosísimo adorno floral, confeccionado por la Casa Trías.

Terminado el Santo Sacrificio de la Misa se expuso el Santísimo Sacramento quedando de manifiesto hasta las 4 y media de la tarde, en que se llevó a cabo la solemne consagración al Sacratísimo Corazón de Jesús y la reserva de Su Divina Magestad.

La festividad vespertina, fué amenizada por el Coro parroquial.

Asistió una numerosa y distinguida concurrencia.

Fueron presididos estos cultos por la fervorosa y entusiasta Camarera, señorita Gracia de la Cámara, a cuyo celoso fueron debidos.

Fué efusivamente felicitada por los asistentes, así como el Párroco Monseñor Méndez, quien tanto se desvive por el espléndor del culto divino en la Parroquia a su celo encomendada.

Una Celadora.

INSOMNIO, TEMBLOR DE NERVIOS

Las medicinas demuestran lo que son lo mismo que los hombres. Resultados positivos es lo que desean los enfermos, y Anticalculina Ebrey ha probado sus buenos efectos en las enfermedades que tienen por causa riñones débiles, por su virtud admirable en limpiar y descongestionar los órganos eliminadores. A la primera señal de dolor de espaldas, orines irritados y abatimiento, haga uso de la Anticalculina Ebrey. El resultado en salud le será comprobado rápidamente.

El doctor Pedro M. Lerma, de Buga, Colombia, escribe: "He usado con éxito la Anticalculina Ebrey en mi propia persona, especialmente en la arterio-esclerosis, cediendo todos los síntomas de tan terrible enfermedad, particularmente el insomnio, la anorexia y el temblor de los miembros.

Anticalculina EBREY

Se vende en las farmacias.

Información Religiosa Nacional y Extranjera

UN DISTINTIVO A MONS. ABASCAL

El de adorador veterano se lo impondrá Mons. Pedro González

En la Junta de Consejo celebrada por la Sección Adoradora Nocturna de la Habana, el día 6 del actual, se acordó premiar los méritos contraídos por Monseñor Francisco Abascal y Venero, Director Espiritual de la misma, desde 1908 en que ha sido fundada hasta la fecha actual, o sea 22 años de continuo servicio como adorador nocturno de Jesús Sacramentado cofiriéndole el honor de "Adorador Nocturno Veterano" de Jesús Sacramentado, imponiéndosele el Distintivo de Veterano en solemne Vigilia, que se efectuará en la noche del 25 al 26 del actual.

Oficiará en nombre de la Iglesia, el Excmo y Revdmo Sr. Arzomispo de Attalia, Monseñor Pedro González Estrada.. Y, en representación del Consejo Supremo de la Adoración Nocturna, el Presidente de la Sección de la Habana, Hermano Jesús Lanza.

La augusta ceremonia, primera vez celebrada en la Habana, se regirá por el ceremonial que tiene establecido la Adoración Nocturna de Jesús Sacramentado.

Dará comienzo a las diez de la noche concluyéndose a las 11 siguiendo la solemne Vigilia general.

Ambos actos son públicos, pudiendo asistir el común de los fieles, para lo cual, las puertas del templo permanecerán abiertas durante toda la noche.

Así mismo se acordó inscribir su nombre en el Libro ne Oro de la Sección, honor que confiere la Adoración al adorador que haya cumplido 254 Vigilias. Esta inscripción debe efectuarse en junta general extraordinaria, la cual celebrará la Sección el domingo 26 a las 4 p. m.

El Consejo acordó así mismo llevar a cabo la promoción general de Veteranos en la Vigilia del Corpus Cristi del presente año, para lo cual los adoradores, que se crean con derecho a este honor, deberán justificar ante el respectivo Jefe de su Turno, haber cumplido 144 Vigilias de adoración nocturna ante Jesús Sacramentado.

También se señaló en esa junta el día 27 del presente, para la junta preparatoria de elecciones. Y éstas, para el 2 de febrero próximo.

INDISPENSABLE EN VERANO MAGNESIA SARRÁ

Sabrosa-Espumante-Anti-ácida
Inmediatamente alivia:
Jaquecas, Mareos, Acedías.

ASEGURE UN DIA FELIZ
Todas las mañanas tome una cucharada
DROGUERIA SARRÁ
LA MAYOR

DIA 13 DE ENERO

Este mes está consagrado al Niño Jesús.

Jubileo Circular.— Su Divina Majestad está de manifiesto en la iglesia de las Ursulinas.

Santos Gumersindo y Servodeo, mártires; Leoncio y Vivencio, confesores; Santas Verónica y Glafira, vírgenes.

San Gumersindo, mártir. Al comenzar el siglo IX, nació en Toledo nuestro Santo. Conocida su natural disposición para el estudio, le enviaron sus padres a Córdoba, ciudad en la que aún después de la entrada de los árabes, florecían las Sagradas ciencias. Con el designio de que fuese ensayándose en las funciones del ministerio sagrado hacia el que se sentía inclinado. Apenas fué ordenado de sacerdote y siendo notorias sus virtudes, fué nombrado cura de un pueblo inmediato. A la sazón era doblemente delicado y difícil el ministerio parroquial, pero San Gumersindo, dotado de altas cualidades, le desempeñó de un modo admirable.

San Gumersindo alcanzó la palma del martirio el día 13 de Enero del año 52.

Los cristianos depositaron secretamente su cuerpo en el sitio en que después se edificó una ermita, siendo desde luego muy venerada de los fieles su memoria.

DELEGADOS DEL PAPA EN ETIOPIA

El Rey Negus y su esposa les dispensaron cordial recepción

LONDRES, Enero. (S. P.)

La más cordial recepción y los más altos honores fueron dispensados por los Soberanos de Etiopia a la Misión Pontificia, compuesta por Monseñor Francis Marchetti-Salvaggiani, Arzobispo titular de Seleucia y Secretario de la Sagrada Congregación de Propaganda Fide y Enviado Extraordinario especial; por Monseñor Eugene Tysserant, Secretario por las Lenguas Orientales en la Librería Vaticana; por el Rev. John J. Considine, M. M., Procurador General de la "Catholic Mission Cociety of America", y el Rev. P. Paul Yupin, Profesor de Literatura China en el Colegio de Propaganda Fide de Roma.

Al llegar a Etiopía fueron recibidos honoríficamente por el Ministro de Negocios Exteriores en nombre y en representación de su Majestad el Rey Negus Taffari.

Ya en Addis-Abeba, capital de Etiopia, se les dispensó en el palacio una solemne recepción por el Rey y su regia esposa. En ella hizo entrega a los soberanos Mons. Marchetti de los regalos que les enviaba el Sumo Pontífice, consistentes en un mosaico de Nuestra Señora del Perpetuo Socorro para la Reina, y de un retrato al óleo de Su Santidad Pío XI para el Rey.

Al entregar estos obsequios pontificios Monseñor Marchetti, reiteró al Rey Negus las felicitaciones del Papa por su advenimiento al trono y le manifestó la gratitud de Su Santidad por la visita que le hiciera en el Vaticano el año de 1928.

Finalmente el enviado del Papa expresó la confianza que anima al Santo Padre de que la antigua y noble nación de Etiopía irá siempre adelante, teniendo como sólido fundamento de su progreso, las verdades y principios cristianos.

LA CONGREGACION MARIANA DE LA ANUNCIATA CELEBRO SU ANIVERSARIO

Hace cincuenta y cinco años fué fundada en Belén por el Padre Piñán, pasando luego a la Iglesia de los PP. Jesuitas

El día 5 del actual conmemoró la Congregación Mariana de la Anunciata, el 55o. aniversario de su fundación en la Iglesia de Belén, por el R. P. Piñán, S. J., a fin de que sirviera de áncora de salvación a los colegiales de Belén al dejar para siempre el Colegio.

Pasados algunos años, se amplió a los jóvenes que sin haber pertenecido al Colegio, quisieran acogerse a la protección de María, entrando en el arca salvadora de la Congregación.

En Belén continuó hasta que abrió sus puertas la Residencia de la Compañía de Jesús de la Habana, pasando a la Iglesia de ésta, donde actualmente reside.

Ha sido creada para jóvenes solteros, en cuanto se casaban pasaban a ser protectores de la Congregación. Pero la experiencia demostró con su triste realidad, que la mayoría de esos casados se olvidaban de las prácticas católicas. Para remediar tan grave mal, se acordó como medida general en todas las Congregaciones, dividirlas en dos agrupaciones: una de jóvenes, teniendo por Patrono a San Luis Gonzaga, y otra de Caballeros a la cual pertenecieran los casados y solteros mayores de cuarenta años.

La medida produjo excelentes resultados. La mayoría de los que habían pertenecido a la Congregación volvieron a ella, para imitar las virtudes de su Patrono San Ignacio de Loyola.

La Anunciata fundó un Catecismo y para preservar de la corrupción del siglo a los que de él salían, organizó una Congregación Mariana Obrera, con todas las gracias y privilegios de La Anunciata y como ella unida a la Prima Primaria de Roma.

En la junta general habida a las siete y media de la mañana, el director P. Rivas, S. J., recordó el 55o. aniversario e hizo como un balance del estado de la Congregación, por el cual la Congregación tiene más de mil congregantes, siendo necesario puntualizar bien la situación de cada uno en la Congregaponda al fin para que ha sido funcia de los mismos a los actos de la Congregación, a fin de que ésta responda al fin para ue ha sido fundada, tomándose los acuerdos pertinentes al caso.

Lo que hace fructífera a la Congregación no es el número sino la labor católico-social que cada uno aporte, bajo una común organización.

La labor conjunta de todos, es lo que hará gloriosa a La Anunciata.

Comunica, que en breve darán comienzo las obras de la casa social de la Anunciata, a las cuales todos deben cooperar para que pronto sean una realidad.

Pasaron al templo, en el cual celebró la Misa el R. P. Bonifacio Alonso, S. J.

El P. Rivas, explicó el Evangelio de la Dominica y loó a los fundadores, teniendo un cariñosísimo recuerdo para los que ya han fallecido y una calurosa felicitación para los que aun viven, poniéndolos a los demás congregantes como modelos de perseverancia y amor a la Congregación.

La Comunión resultó muy concurrida.

Fué armonizado el banquete eucarístico por el maestro Fuentes y los celebrados cantantes, señores Urrestarazu y Rueda.

El DIARIO DE LA MARINA, felicita a la Anunciata en el 55o. aniversario de su fundación, deseándole próspera y larga vida, a la mayor gloria de Dios y eterna salvación de las almas.

LOS CULTOS DE LOS MIERCOLES EN HONOR A SANTA RITA EN EL CRISTO

Solemne inauguración de las obras realizadas en el presbiterio del altar mayor que costaron más de $12,000

Con magnífica solemnidad se han celebrado los cultos del Novenario de Santa Rita, el miércoles, primero y segundo del año de 1930.

El miércoles primero del año, que correspondió al primer día del mismo, se consagró de una manera especialísima a honrar el Dulcísimo Nombre de Jesús, que significa Salvador.

El programa de este día, fué el mismo que se había cumplido el día de la Natividad del Señor.

Por la mañana se acercaron muchos centenares de personas a recibir la Sagrada Comunión.

La afluencia de fieles a las Misas rezadas ha sido muy numerosa, especialmente a las de ocho y nueve, después de las cuales se practicó la novena en honor a Santa Rita y se dió a besar su Reliquia.

En todas las Misas rezadas, el Padre Lorenzo L. Spiral, O. S. A., explicó el Evangelio del día, en el cual se nos refiere la Circuncisión del Señor y la imposición del nombre de Jesús, que el Arcángel San Gabriel, trajo del cielo y comunicó a San José.

La explicación ha sido en español y en inglés.

La exhortación la encaminó a llevar al ánimo de sus oyentes a buscar a Jesús en el Sagrario y recibirlo en la Sagrada Comunión, para que nos salve, como Camino, Verdad y Vida, nuestra, pues sin El erraremos el camino de la vida eterna, porque andaremos en tinieblas, moriremos eternamente.

Después de desear a sus oyentes un feliz año nuevo, les recordaba que no hay paz para el impío y que en sus tribulaciones acudan a Jesús, que ha dicho: Venid a Mí todos los que andais cargados y atribulados que Yo os aliviaré.

La Misa de once fué solemnísima, interpretándose por un coro mixto la gran Misa de Santa Cecilia de Gounod.

Antes de esta magnífica Misa, el P. Spirali, inauguró las obras llevadas a cabo en el presbiterio del altar mayor.

Bástenos consignar para dar una idea de las mismas que se han empleado más de doce mil pesos.

La concurrencia a esta Misa sólo es comparable al día de Santa Rita.

La multitud de fieles se apiñaba materialmente en el templo.

Lo mismo acaeció en los Novenarios de las cinco de la tarde y ocho y media de la noche. Habiendo en éstas necesidad de habilitar el presbiterio del altar mayor y la sacristía.

El Padre Spirali se sentía satisfecho de poder ofrecer al Divino Jesús por intercesión de Santa Rita, los corazones de aquellos sus hijos.

Predicó a la multitud aconsejándoles en igual sentido que lo hizo en las Misas, porque desea que Jesús sea para todos, Salvador, y no Juez que condene.

El siguiente miércoles, 8 del actual, lo consagró de un modo especialísimo a la Adoración de los Reyes Magos.

Lo mismo por la mañana que por la tarde y noche, grandísima ha sido el concurso de fieles.

El Padre Spirali les habló de la Fe, Esperanza y Caridad de los Magos, exhortándoles a imitarles en buscar a Jesús para lo cual no hay que andar largas distancias, nada más que unos pasitos, y llegarnos al Sagrario y allí le tenemos, y si quieres, podemos depositarlo en nuestro corazón por la Comunión. Y sin embargo, hay muchos cristianos que no se toman ni esta molestia, con manifiesta ingratitud para su Criador y Salvador. Pero aun hay otros peores, los cuales van al templo como Herodes, a buscar a Jesús, no para adorarle, sino para matarlo con su inicuo comportamiento en el templo, ya con la incorrección en el modo de estar ya cometiendo pecados con sus malos pensamientos y otros actos impropios del lugar santo.

Lo mismo aplica a aquellos, que no respetan los atrios de los templos, que son lugares santos y como tales deben ser respetados.

Tengamos todos presente, que el proceder de los Magos, mereció las bendiciones de Dios, alcanzando la eterna gloria.

Mientras que el de Herodes mereció su maldición, muriendo corroído por los gusanos, para caer en las manos de Dios vivo, y terrible cosa es, dice San Pablo.

Mirad, que el mansísimo Cordero se trocó en fiero león contra los profanadores del templo, arrojándolos a latigazos con aquella expresión: Mi casa es casa de oración y no cueva de ladrones.

Anunció que el miércoles 22, dará comienzo una Novena especial de Nueve Miércoles, para prepararse a la fiesta de San José, Patrono de la Iglesia Universal y de los moribundos.

Nos congratulamos con el Padre Spirali, en el éxito alcanzado en los Miércoles primero y segundo de mes, dedicados a honrar al Salvador del mundo, en su Dulcísimo nombre de Jesús y en la Adoración de los Reyes Magos.

Que todo sea a la mayor gloria de Dios y eterna salvación de las almas.

Gabriel BLANCO.

SI SU AMIGO NO LEE ESTO, LEALO USTED Y DIGASELO

Continuamente estamos recibiendo cartas de personas curadas con Cuajaní Jordán el antiasmático que más se vende en Cuba y el que más asmáticos ha curado, no solamente en Cuba sino en Perú, Rep. Dominicana, Venezuela, Costa Rica, Puerto Rico, Islas Canarias, Rep. Salvador, Colombia, Rep. Honduras, Honduras británica, Tampa, etc. Está fuera de toda duda que si un preparado se vende mucho en varios países y ha sido aceptado por la Secretaría de Sanidad de los mismos ,es una prueba de su bondad. Cuajaní Jordán no alivia el asma solamente es un medicamento que cura muchos casos de asma. Cuajaní Jordán tiene propiedades antiespasmódicas, sedantes, expectorantes y fluidificante de la expectoración, por eso está indicado también en los Catarros, Bronquitis y Tosferina. No. 253.

El Aniversario en el Carmelo

De la bendición y primera Misa en la antigua iglesia

El P. Reginaldo Sánchez, que dirige la antigua Iglesia del Carmelo situada en la calle 16 entre 13 y 15 en el Vedado, prepárase a celebrar con gran solemnidad el Septuagésimo aniversario de la Bendición y primera misa en dicho templo, que se conmemora el día 15 del actual mes.

Con tan plausible motivo se celebrarán los siguientes cultos: Día 14, víspera, a las 5 p. m. rosario, visita solemne al Santísimo y Salve Solemne en honor de la Patrona.

Día 15, fecha de la conmemoración y fiesta principal.

A las siete y media de la mañana solemne bendición del nuevo trono de la Patrona y su entronización en el mismo.

A las 8 a. m. misa solemne y plática.

Por la tarde a las cinco, exposición de S. D. M. rosario visita solemne y procesión por el atrio de la Iglesia.

El P. Reginaldo invita por este medio a todos los fieles y muy especialmente a los vecinos del Carmelo y Vedado a esta solemne conmemoración.

LA SEMANA DEL CIRCULAR EN REINA FUE CELEBRADA CON BELLAS FIESTAS

Actos cívico-religiosos en honor del Santo Padre y de acuerdo con sus intenciones. Se pronunciaron sermones

En la semana del Circular, que dió comienzo en la Iglesia de Reina el 29 de Diciembre de 1929 y terminó el 5 de Enro de 1930, se han celebrado cuatro grandes funciones.

La primera fué consagrada a su Santidad Pío XI, f. r. en su Jubileo sacerdotal, por el Colegio de Belén y la Residencia de la Compañía de Jesús de la Habana, el 31 de Diciembre de 1929, en que concluía el Año Jubilar, durante el cual se celebraron por las dos casas de la Compañía, antes mencionadas, diferentes actos cívico religiosos en honor y según las intenciones del Santo Padre.

Durante la mañana del 31 del citado Diciembre, las diferentes asociaciones de la Iglesia de Reina, ofrecieron la sagrada Comunión según las intenciones del Augusto Vicario de Jesucristo en la Tierra.

A las 9 a. m. hubo Misa solemne, en la cual ofició el Superior de la Residencia, R. P. Camilo García S. J.

Predicó el P. Joaquín Santillana, S. J. sobre el Pontificado de Su Santidad Pío XI.

El Santísimo Sacramento quedó de manifiesto hasta las 7 de la noche.

A las 5.1|2 p. m. dió comienzo la magnífica función de acción de gracias por el feliz término del Año Jubilar y por los favores recibidos del Señor en el transcurso del año 1929.

Después del rezo del Santo Rosario y devoto ejercicio del Jubileo Circular, que dirigió el Hermano Celestino Durantez, S. J. predicó el P. Santillana S. J. sobre el Jubileo sacerdotal de Pío XI y el buen uso que debemos hacer del tiempo para conquistar la eterna bienaventuranza.

Terminado el Te-Deum, presente las Venerables Comunidades de Belén y Reina, presididas por el Vice Provincial, R. P. Enrique Carvajal, el Excmo y Revdmo Sr. Delegado Apostólico de las Antillas Monseñor Jorge A. Caruana, entonó solemnemente el Te-Deum, interpretándose por escogidas voces el de Singenberg, bajo la dirección del maestro señor José Fuentes, organista del templo de Reina.

Este mismo coro, interpretó en la fiesta de la mañana, la Misa Pontifical de Perosi y "Tu et Petrous" de Zapirrain.

El representante del Papa, concluído el Te-Deum, reservó el Santísimo Sacramento.

Concurrieron el Auditor de la Delegación, Monseñor Liberato Tosti, Monseñor Eustasio Fernández, Prelado Doméstico de Su Santidad y el Caballero de San Gregorio el Magno, Ilustrísimo Sr. Ramón G. Echevarría.

Asistió una numerosísima concurrencia que invadía todos los ámbitos del espacioso templo de Reina.

Fué un gran acontecimiento religioso de homenaje al Augusto Vicario de Nuestro Señor Jesucristo y de reconocimiento de gratitud al Rey del tiempo y de la eternidad.

La segunda función tuvo lugar el primero de Enero de 1930, en honor al Dulcísimo Nombre de Jesús onomástico de la Compañía.

Se solemnizó con Misa de Comunión general, en la cual tomaron parte todas las Asociaciones de la Iglesia de la Residencia.

Celebró esta Misa, el Padre Camilo García, S. J. la cual fué amenizada con cánticos por la Capilla musical de esta Iglesia.

En la Misa mayor, ofició el Muy Reverendo Padre Enrique Carvajal, asistido de los Padres Díaz y Arenas. El primero de la Comunidad de Reina y el segundo de la de Belén.

Se interpretó por nutrido Coro de voces, la Misa de Rivera sobre motivos del Sacramento y otras composiciones eucarísticas.

Pronunció el panegírico, el R. P. Francisco Javier Asencio, S. J.

El templo lucía un preciosísimo adorno floral costeado por las distinguidas damas América Arias, viuda de Gómez, Josefina Gelats y María Mendoza.

Asistieron las Comunidades de Belén y Reina, presididas por sus respectivos Superiores R. R. P. P. Antonio Galán y Camilo García.

Después de la solemnísima función, se verificó una gran recepción en la sala de juntas de la Residencia presentando sus respetos y felicitaciones a los Superiores de la Residencia, la numerosa concurrencia, que a la fiesta onomástica asistió.

Por la tarde se celebraron con toda pompa los cultos del Circular.

La tercera función ha sido dedicada al Sacratísimo Corazón de Jesús, en el Primer Viernes del año, dedicándole así las primicias del año 1930.

Hubo gran Misa de Comunión general.

Fué extraordinario el concurso, especialmente de Celadores y socios del Apostolado de la Oración.

Fué armonizada con hermosos cánticos por los señores Fuentes, Urrestarazu y Rueda.

En la Misa solemne, Ofició y predicó, el Director del Apostolado P. Camilo García, S. J.

La Capilla musical del templo tuvo a su cargo la parte musical.

A las 5 de la tarde, la función al Santísimo Sacramento por el Jubileo Circular, la cual estuvo muy solemne.

El domingo fué la última de estas magníficas funciones, como último del Jubileo Circular, el cual terminó con grandiosa procesión del Santísimo por las naves del templo.

El DIARIO DE LA MARINA, se complace en felicitar a la Compañía de Jesús por tan magníficas fiestas y testimoniarle su personal afecto.

AVISOS RELIGIOSOS

IGLESIA ANTIGUA DEL CARMELO. Calle 16 entre 13 y 15. Día 15 de enero. Aniversario septugésimo de su bendición y celebración de la primera misa en esta iglesia y barrio del Carmelo. Día de la víspera, a las 5 p. m., rosario, visita solemne del Stmo. y salve cantada a la Patrona. Día 15, a las 7 1|2 a. m., bendición del nuevo trono de la Patrona y su entronización en el mismo. A las 8, misa solemne con plática. A las 5 p. m., media exposición de S. D. M., rosario, visita solemne y procesión por el atrio de la iglesia.

1809 12 enero 15

J. PEREZ & CO.

E. P. D.
EL SEÑOR

Manuel Fernández Escuela

NUESTRO CONSEJERO
HA FALLECIDO

Y dispuesto su entierro para hoy Lunes 13 a las 9 A. M. suplican a sus amistades se sirvan acompañar el cadáver desde la casa mortuoria, calle 17 No. 505 entre 14 y 16 hasta el Cementerio de Colón, favor por el cual quedarán eternamente agradecidos.

Habana 13 de Enero de 1930.

J. PEREZ & CO.

E. P. D.
EL SEÑOR

Manuel Fernández Escuela

HA FALLECIDO

Y dispuesto su entierro para hoy Lunes 13 a las 9 A. M. su viuda en su nombre y en el de los demás familiares que suscriben, suplican a sus amistades que se sirvan acompañar el cadáver desde la casa mortuoria, calle 17 No. 505 entre 14 y 16 en el Vedado hasta el Cementerio de Colón, favor por el cual quedarán eternamente agradecidos.

Habana 13 de Enero de 1930.

Sabina Vega, Vda. de Fernández Escuela, Gerardo Vega y González, Dr. Emilio V. Valenzuela, Joaquín y Pedro Grifol, Dr. Arturo Cañas Perdomo, Emilio Torrente, Nestor Cadalso, Jesús Pérez Cortiñas, Jesús Cao Cortiñas, José Fernández Veiga, Benigno Pardo, Estanislao Cartañá, José M. Lage, Dr. Luis Ortega.

FUNERARIA DE PRIMERA CLASE
ALFREDO FERNANDEZ
SAN MIGUEL 63. TELEFONO A-4348

Para ELLOS y Para ELLAS

CONSULTORIO POR LA DOCTORA HERMINIA PLANAS

SECRETOS DE UNA PARISIENSE. CONOCETE A TI MISMA.

Estimada amiga:

Tan malo es pecar de excéso como de falta, tratándose de las caderas. Para las caderas anchas, será beneficioso el canesú, que deberá ser amplio y no muy ajustado, lo que mantendrá la línea deseada y además será cómodo. (Compárense los grabados).

Suya, LETICIA.

MELANCOLIA

Lunes de trabajo. Lunes de limpieza.
El quintero riega los surcos de fresa
Que en enero postre darán a mi mesa.

Dentro la cocina,
Hoguera fragante de trozos de encina.
Cobre, llama, loza; agua cristalina
En el vientre combo de la negra tina.

En los corredores,
Aire matutino con olor a flores.

Entre las alcobas,
Sacudir de ropas, arañar de escobas.

Sones de campana:
Misa en la mañana.

Llanto de chiquillo que se va a la escuela
Cual pájaro triste que a la jaula vuela.

Pasa una florista:
Canasta de amatista.
Tras tanta violeta se me va la vista.

Lunes: movimiento, trabajo, alegría..
¡Sólo tú, alma mía,
Siempre con tu peso de angustia sombría!
¡Siempre con tu fardo de melancolía!

Aunque la guitarra del domingo vibre
Nada hay que a la zarpa del dolor te (libre.

Aunque llene el lunes oh de energía,
Igual la tristeza te sigue, alma mía.

La lengua salmodia su rezo en la misa;
La boca da risa;
Las ágiles manos trabajan de prisa.

Mas el alma va
A donde el amado, que lejano está.
¿Cuándo tornará?

Lunes: movimiento, trabajo, energía.
¡Ay, cómo me abate la melancolía!

Juana de Ibarbourou

JOVEN MODERNA

Ese esmalte para las uñas, puede encontrarlo en la conocida **Casa DUBIC**, favorita del mundo elegante. Las últimas novedades para embellecer, es allí donde siempre las encontrará. (Obispo 103), primera cuadra de Obispo, entrando por el parquecito de Albear, a la derecha. Pregunte por el ESMALTE IRIS y por el COLORANTE IRIS para las UÑAS. Si le es posible hágase arreglar allí las uñas —manicure— aunque sea por una vez, para que vea la manera de emplear esos preparados y su efecto sobre las uñas.

LA MUJER BUENA

"No hay ninguna mujer buena",
iba a decir ayer tarde:
de pronto volví los ojos
y vi venir a mi madre.

ADELITA

Le recomiendo la LOCION MADAME BIEDACK.

Madame Biedack, después de continuados y pacientes estudios, descubrió una fórmula de maravillosa sencillez y de sorprendentes resultados: Es un agua ligeramente resada, que posee la virtud de mantener la piel en perfectas condiciones de salud y lozanía, y al par que la desinfecta la hermosea, dando a la epidermis esa atractiva y aterciopelada suavidad que tiene tantos admiradores.

Manchas, barros, erupciones y toda clase de impurezas del cutis, desaparecen rápidamente con su uso, garantizando el resultado más satisfactorio en un tiempo relativamente corto. Precio $1.00.

MODO DE USARSE: Humedézcase una esponjita o una motita de algodón; frótese ligeramente, dejándola secar. Una vez seco, páseseé una esponjita para quitar los residuos que quedan sobre el cutis, y empólvese. Esta Loción tiene la virtud de mantener los polvos adheridos al rostro.

CURIOSIDADES

En Holanda casi todos los empleados de banco son mujeres, lo mismo que las personas que atienden las boleterías de las estaciones de tren. Tales tareas son perfectamente compatibles con el bello sexo, y es de extrañarse no se haya generalizado en todas partes la presencia de la mujer en esas dependencias.

—Los cocodrilos eligen un banco de arena bien seco en las proximidades del lugar donde ordinariamente residen, para hacer un agujero de unos cincuenta centímetros de profundidad y depositan en él los huevos, que varían en número de veinte a cien. Los cubren con hojas secas y detritus, encargándose el calor del ambiente y la descomposición de las hojas y restos amontonados de incubar esos huevos.

—Todos los aerolitos tienen un valor mayor que el de la piedra ordinaria. Pero en Groenlandia ha sido hallado un meteorolito que vale una fortuna. Su peso es ya respetable, pues es de siete toneladas. Se supone que contiene gran cantidad de platino, por lo cual es de incalculable valor. Si el Museo Meteorológico de Dinamarca se decide a cederlo para extraerle el precioso metal, una fortuna saldrá de ese bloque caído del cielo.

L. de S.

Como Shampoo pudiera usar el jabón PERUSOL líquido, excelente para la higiene del cabello, así como las pastillas de jabón PERUSOL están especialmente recomendadas para el cutis. Luego de que la cabellera se haya secado perfectamente, si posible es, al sol, procede a hacer el masaje en el cuero cabelludo con la pomada LILIANA, auxiliándose de un troze de franela para aplicar la pomada. Tenga la seguridad de que con un poco de cuidado constante, logrará devolver a su cabellera el lustre y vigor de los primeros años. Tanto el jabón PERUSOL, como la pomada LILIANA pídalos en droguerías boticas o perfumerías acreditadas. O a la droguería SARRÁ, que con seguridad tienen existencia.

ANECDOTA

El celebrado Zárate, era tan buen poeta como celebrado filósofo, y tan buen filósofo, como franco y desembarazado de carácter. Para negarle todas estas cualidades, sólo hay una razón que algo vale, y es, que tenía coche; pero no somos tan escrupulosos, que hayamos de echar por tierra una reputación, por un coche más o menos.

Paseaba un día por el Prado en el suyo, melancólico y triste, y a la vez paseaba también en otro, el célebre conde-duque, ministro en la actualidad de S. M. C.

Juntáronse los dos coches, el uno bajando y el otro subiendo, y sacando el ministro la cabeza por la portezuela, le dijo al poeta con aire impertinente:

—Señor doctor, ¿cuándo se acabará el mundo?

Zárate volvió la vista, y haciendo un profundo y respetuoso acatamiento dijo:

—Mandando vuestra excelencia, será indudablemente, señor excelentísimo.

LILA

AGUA Y CREMA DE LILAS. — El agua de lilas ha sido durante largo tiempo muy apreciada, debido a su acción sobre la piel, y es particularmente buena para las quemaduras de sol. Al recolectar las flores de lila, deberá tenerse cuidado de que no se vuelve excesiva cantidad de polen. El agua de lilas se fabrica de modo exactamente igual al del agua de rosas y es tan fragante que no es preciso agregar esencia alguna. La crema de lilas se hace también de manera idéntica a la crema de rosas; resulta maravillosa para manos rasgadas, y también puede guardarse más de un año.

DE BELLEZA

Consejos de una estrella

Evelyn Brent, eminente estrella cinematográfica americana, dice:

"Las sombras azuladas bajo los ojos, las arrugas que se forman alrededor de la boca, los semblantes macilentos y ojerosos, son el sello indeleble del cansancio y una mancha imperdonable en la belleza y juventud de la mujer.

El descanso completo no consiste tanto en el número de horas que se duerme como en el grado de quietud, reposo y tranquilidad del sueño. Diez horas de sueño intranquilo y agitado le dejan a una cansada, llena de pereza e irritabilidad, mientras que seis horas de sueño absolutamente tranquilo pueden servir del más perfecto reposo.

El número de mujeres que duermen sin evitar la más aguda nerviosidad va cada día en aumento, debido principalmente a nuestro modo de vivir moderno. Para las personas que encuentren dificultad en dormirse, una hora de paseo antes de acostarse dará maravillosos resultados. Otra costumbre prudente para dormir con tranquilidad es la de hacer una cena relativamente ligera. La alimentación pesada es el mayor enemigo del sueño. Antes de acostarse no se debe comer nunca nada, siempre que no se esté en régimen de sobrealimentación y se disfrute además de un sueño perfecto.

Una taza de leche caliente, un baño caliente o un rato de lectura —siempre que ésta sea apacible, poco emocionante y no haga trabajar mucho la imaginación— son ejercicios de utilidad para la persona que padece de insomnio. Una renombrada especialista en cultura de la belleza, cuyos salones gozan fama en todas las principales capitales europeas, se niega a aceptar para sus tratamientos de rejuvenecimiento a ninguna cliente que no le haga promesa formal de dormir ocho horas de sueño profundo todas las noches. Esta renombrada especialista ha comprobado que el sueño hace la mitad de su trabajo, siendo el resto solamente cuestión de aplicar ciertos conocimientos científicos".

La belleza de la renombrada estrella Evelyn Brent, que está siendo el asombro del público del mundo entero, hace los consejos que transcribimos sumamente sugestivos para toda mujer cuidadosa de su hermosura y su salud.

BUENA RECETA

Lomo de cerdo o de ternera a la boloñesa.—Tómese pimienta, sal y ajo en cantidad suficiente y únase todo machacándolo en el mortero.

Tómese el lomo o la ternera atada estrecsamente con un hilo; se unta o restriega bien con el machacado arriba dicho, a fin de que todo se una bien; luego se pone en una cacerola, poniendo leche en cantidad de cubrir bien la carne y un buen pedazo de manteca de cerdo. Póngase todo esto a fuego lento, y cuando la leche hierve es necesario no cansarse de menearlo bien, a fin de que no se queme. Cuando se ha chupado la leche, es necesario dejarlo todavía en el fuego, a fin de que se ase la carne con la manteca que habrá quedado, añadiéndole un poco de caldo para que no se queme.

para los Granos

El Ungüento Cadum hace que se sequen los granos y se desprendan, dejando la piel blanda y suave. Es calmante y antiséptico y hace cicatrizar tan pronto como se aplica. Ha demostrado ser un gran alivio para millares de personas que durante años han estado sufriendo de eczema, acné (barros), granos, forúnculos, úlceras, erupciones, urticaria, ronchas, almorranas, comezón, sarna, postemillas, escaldaduras, sarpullido, costras, así como en heridas, cortaduras, arañazos, lastimaduras, quemaduras, etc.

M.E.C.D. 2016

TOS, CATARRO, BRONQUITIS
PULMOVIDA
PRODUCTO NACIONAL REG EN SANIDAD CON Nº 11936

OBJETOS PARA REGALOS
EL PALACIO DE CRISTAL
Neptuno y Campanario
Teléfono A-0315

SEDAS MUY REBAJADAS

Radiante especial para refajos en todos los colores a 68 cts. vara.

Crepé Meteoro que vendíamos a $1.55 Rebajado a $1.30 vara.

Crepé Mongol doble, surtido en colores a $1.70 vara.

Crepé Satín en colores, que vendíamos a $2 Rebajado a $1.60 vara.

Crepé Satín de superior calidad que vendíamos a $2.50, Rebajado a $2.25.

La Epoca
NEPTUNO Y S. NICOLAS
TEL A 4244

$8.00
The Kimbo Shoe
PELETERIA "LA BOMBA"
MANZANA DE GOMEZ-TEL.A.2989-APARTADO 936.

El secreto de los ojos bellos
"aceite esmeralda"
Con el que sus ojos obtendrán
Atracción
Seducción
Belleza...

A LAS DAMAS
Embellezcan sus ojos con el "ACEITE ESMERAUDA", que les hará crecer, les rizará y les ennegrecerá sus pestañas, haciéndolos lucir brillantes y seductores. Pídalo en las principales tiendas, peluquerías y farmacias. La Maison Emeraude. París. Representante: Apartado 2398. Habana.

¡40 AÑOS DE EXITO!
UNGUENTO SANATIVO DEL DR. RABELL
Cura rápidamente granos, quemaduras, úlceras, panadizos, etc.

HABANERAS

(Viene de la página CINCO)

ADRIA DELHORT

SU DEBUT EN CAMPOAMOR

Campoamor.
El teatro de las familias.
Anuncian para hoy sus carteles, y las tandas elegantes de la tarde y de la noche, el debut de Adria Delhort.
Fina artista.
Aclamada en París.
Como también lo ha sido, entre otras grandes poblaciones, en Barcelona y en Buenos Aires.
Una belleza, a la que se asocia una exquisitat distinción y una refinada elegancia, es la sugestiva y deslumbradora artista mexicana.
El lujo con que se presenta la linda cancionista débese a la riqueza de su vestuario fabuloso.
Los empresarios de todas las ciudades donde ha trabajado Adria Delhort la llevaron a lugares acreditadísimos donde se da albergue a las notabilidades.
Y en ellos triunfó.
Rotundamente.
Su repertorio está formado con canciones de México, de la Argentina, de Cuba...
Por todos conceptos, Adria Delhort es una artista digna de actuar en un teatro como Campoamor, donde tan cuidadosamente son seleccionados los espectáculos.
Para su debut ha escogido **El Sepulturero**, estilo mexicano **Cárgale al cariño**, canción, **¡Ay, qué dirán**, corrido mexicano **La pulpera de Santa Lucía**, vals argentino y **Andate con la otra**, tango.
Habrá lleno completo.
En las dos tandas.

DOLOROSA PERDIDA

Con sorpresa.
Y también con pesar.
Así ha llegado a todos en esta sociedad la noticia del fallecimiento señor Manuel Fernández Escuela.
Ocurrió su repentina muerte en las últimas horas de la tarde del sábado.
En su propia residencia.
En el Vedado.
Retirado de los negocios se hallaba últimamente el señor Fernández Escuela, persona excelente, de muy afable trato, que por espacio de largo tiempo perteneció al comercio de esta plaza.
Su existencia se encontraba consagrada a las dulzuras y satisfacciones de su hogar, al lado de su ejemplar compañera, la buena y caritativa señora Sabina Vega, cuyo pesar por tan irreparable pérdida es inmenso.
Reciba mi pésame.
Sentidísimo.

Continúa en la página NUEVE

JOYAS · MUEBLES · OBJETOS PARA REGALOS
LA CASA QUINTANA
AVE. ITALIA 74-76. TEL. A-4264-M-2146

Mathilde Cumont
Los SOMBREROS DE "AGNES", "REBOUX" y "PATOU", última expresión de la elegancia parisiense. Los tenemos en varios tonos y formas.
PRADO 88 y 96

Lunes de la Casa Grande

DEDICADO ESTE LUNES A LOS DEPARTAMENTOS DE ROPA DE CAMA Y DE MANTELERIA.
PLANTA BAJA AL FONDO.

ROPA DE CAMA DE LA ACREDITADA MARCA "REINA" EXCLUSIVA DE "LA CASA GRANDE":

SABANAS de warandol con dobladillo de ojo, en estos tamaños:

PRECIOS DE MEDIA DOCENA

PERSONAL $4.50; 3/4 CAMERA $5.75; CAMERA $6.75
FUNDAS de la anterior calidad, en los tamaños:

PRECIOS DE MEDIA DOCENA

45x90, $1.50; 45x125, $2.30; 45x150, $2.75

CUADRANTES, MEDIA DOCENA POR $3.00.

MANTELERIA. Juegos de mantel blancos con franja de color de dos y media varas, con 6 servilletas, a $2.50

JUEGOS DE MANTEL de damasco de hilo, en colores, verde, fresa, azul, beige y lila, a $6.50

GRAN VENTA DE RETAZOS Y CORTES DE VESTIDOS, HOY LUNES.

MARTIN

LA CASA GRANDE

Los Comités Conservadores de los Barrios se Sumaron a la Protesta

La inauguración del Círculo Liberal, de la villa de Güines, se celebró con una hermosa fiesta que estuvo concurrida

INFORMACION GENERAL DEL MOVIMIENTO POLITICO

Dos abogados jóvenes: Martínez Fraga y Pedro Antonio Alvarez, en la boleta de las Villas. Ramiro F. Moris

La simpática candidatura del doctor Ramiro F. Moris, Secretario del Gobierno de la Provincia, para un puesto de Representante, ha ganado las mayores simpatías en todas las esferas. El meritísimo abogado recibe diariamente las muestras mas claras de los favores que la opinión le asigna y en las altas esferas de nuestra política, adhesiones que constituyen una consagración a sus veinte años de dedicación al Partido Liberal, en las épocas tormentosas y de angustias, especialmente. Una de estas opiniones, la destacamos por lo valiosa: es del Gral. Machado que ha visto luchar de cerca al Dr. Moris y en expresiva carta le dice: "Desde luego estimo legítima su aspiración, pues se que cuenta con muchas simpatías y numerosos amigos en el Ejecutivo, además de méritos y condiciones suficientes para ser llevado por el Partido, dentro de cuyo seno tanto ha laborado, y, por consiguiente, para mí sería muy grato verlo a Ud. actuando en la Cámara en donde su labor sería seguramente de grandes beneficios para nuestro país; basándome para decir esto en la colaboración tan eficaz que ha venido Ud. prestando en el Gobierno Provincial. Queda suyo, affmo. amigo, (F) Gerardo Machado".

EL DR. GUAS INCLAN LE OFRECE SU COOPERACION.

El Dr. Guás Inclán opina de dicha candidatura, en esta forma: "Tus años de lealtad a la causa liberal, y tu activa participación en todas sus luchas, te habilitan con derecho indiscutible a ocupar un puesto entre los candidatos nuevos que habrán de figurar en el tikete electoral. Y aquilatando yo esos merecimientos tuyos, cábeme, corresponder a tus deseos, ofreciendote la correspondiente ayuda que pueda encauzar tu aspiración"

SIGUE LA CAMPAÑA POR NESTOR G. MENDOZA.

Los Sres. Alfredo Estévez, Fernando Inclán Lavastida, y otros elementos del liberalismo, han constituido la Juventud Liberal Mendocista" situando el campamento de acción y propaganda en favor del doctor Nestor G. Mendoza, en Santa Rosa y Gral. Núñez, Reparto Hornos, Marianao, designándolo al mismo tiempo Presidente de Honor de la Institución naciente.

LAS PROCLAMACIONES DE VIVES

Los señores Eulogio Pedroso Zuñiga y Julián García, del Comité oficial liberal del barrio de Vives, nos comunican la proclamación hecha en favor de los señores Belisario Alvarez, el hombre de Obras Públicas, doctor Aurelio Méndez Socarrás; Nestor G. de Mendoza; Carlos Machado Mena; Ramón Crusellas, Emeterio Zorrilla y O. Céspedes, para puestos de Representantes en el tiket de la Habana.

LOS TRABAJOS ELECTORALES DEL DR. PEDRO ANTONIO ALVAREZ

Pronto estará nuevamente en la Habana el distinguido abogado y Concejal del Ayuntamiento de Cienfuegos doctor Pedro Antonio Alvarez, que pasó recientemente de modo fugaz por esta capital en atención de algunos asuntos propios. El joven luchador conservador, ocupará el número cuatro en la candidatura de las Villas por la circunscripción de Cienfuegos y es uno de los elementos que goza de más intensas simpatías en la provincia. Se estima que su nombre aportará a la candidatura cuantiosos sufragios, asegurando el triunfo de la minoría conservadora y la elección del señor Rivero para Senador. El doctos Reyes y otrosdirigentes conservadores hacen grandes elogios de la simpatía atractiva del doctor Alvarez y de los interesantes trabajos políticos que ha realizado por el Partido, estimando que es uno de los que tiene cuerpo electoral propio, con que acrecentar la votación general.

PEDRO MARTINEZ FRAGA, IRA EN EL TICKET PARA NUEVA ELECCION

También se estima segura, por otro importante sector de las Villas, la candidatura del doctor Pedro Martínez Fraga, distinguido internacionalista, del bufetee de Sánchez Bustamante y de ilustre abolengo conservador. De todas maneras el doctor Martínez Fraga se sentará en la Cámara, puesto que le corresponde esa exaltación como primer suplente a la vacante del señor Manuel Rivero Gándara. Pero los Delegados a la Provincial Conservadora de las Villas quieren con una nueva elección garantizar la permanencia del mismo en el Congreso por siete años. Fuerzas vivas, disciplinadas y llenas de entusiasmos, que representan lo más granado de la juventud villareña están a su lado con todo en el empuje de las simpatías, ansiosas de consagrar a un compañero que ha sido un brillante campeón del Partido en las luchas que éste ha sostenido en los últimos años.

LA "UNION CIVICA" EN EL BARRIO DE DRAGONES

Anoche se efectuó una importante reunión en el barrio de Dragones quedando constituida la delegación de ese barrio de la "Unión Cívica" que lucha en toda la provincia por la elección de los señores Mansip y doctor Carlos Márquez Sterling para Representantes por el Partido Liberal. Resultaron electos Presidente y Secretario del organismo de Dragones los señores Narciso Arrieta y Eusebio Baró, pronunciándose discursos por los señores Abelardo González Gamos, E. Villar, A. Palacios, J. Rosés y G. García Bell.

SERA INVITADO EL GENERAL MACHADO AL HOMENAJE A ZAYDIN

La comisión organizadora del homenaje al doctor Ramón Zaydín, invitará a ese acto al señor Presidente de la República, General Machado. La labor del doctor Zaydín, defendiendo a Cuba de injustos ataques por cierta parte de la prensa francesa y de algunas provincias de España, es el motivo del homenaje al distinguido periodista, abogado y político. Hasta ahora son numerosísimas las adhesiones que se reciben en la pag..duría del Senado por el señor Junco para ese almuerzo que se efectuará el día 25 en La Polar.

LA INAUGURACION DEL CIRCULO LIBERAL DE GUINES

Fué una hermosa fiesta, en honor del doctor Rafael Zervigon, que ha ingresado en el liberalismo, con su bagaje de popularidad. Hablaron elocuentemente los doctores Ramón Zaydín y Gustavo Gutiérrez y asistieron nutridas fuerzas de la provincia. Fiesta política de consagración, que ha sido un éxito de Candito Hernández Larrondo, el hombre de Güines. En la tribuna del Parque fué invitado a hablar el doctor Rafael Guás Inclán y lo hizo de modo brillante, conquistando efusivos aplausos.

Asistió el Gobernador de la Provincia y numerosos políticos de la Habana, entre ellos el seguro Candidato a Representante, señor Emeterio Zorrilla, que goza de la simpatía general de la Villa güinera.

LA ENFERMEDAD DEL DR. SANTIAGO REY

Desde ayer guarda cama, ligeramente indispuesto, el leader conservador en la Cámara doctor Santiago C. Rey. Hacemos votos por su restablecimiento. Su casa ha sido visitadísima por numeroos amigos.

LA REUNION DE LOS PROTESTANTES CONSERVADORES

Con la asistencia de la casi totalidad de los Presidentes Conservadores de los Comités de la Habana, se celebró ayer la reunión en casa del señor Aspiazo, para sumarse a la protesta de los elementos rurales, Presidentes de Término, que quieren que se alberguen en la boleta conservadora de esta provincia a los candidatos de mayor arraigo en el pueblo conservador, capaces de aumentar la votación del Partido. El sentimiento de protesta fué unánime, traduciéndose en acuerdos pertinentes a la línea de conducta que desde ahora se proponen adoptar, desconociendo los mandatos de quienes no han tenido en cuenta las reclamaciones de los afiliados humildes y la voz popular.

UNA SOLA PRUEBA GRATIS
¡¡ ASMÁTICOS !!
LOFAOL
Sólo una muestra a cada persona mediante la presentación de este periódico, en la Droguería Sarrá, mañana.

SARNA
Rasquiña
Cúrase en 10 minutos con SULFURETO CABALLERO
En Habana. Droguería Sarrá y Farmacias de la Isla

Los paisajes de nuestro país son de una belleza única.
Haga excursiones al campo para recreo de su espíritu y salud de su cuerpo pero no olvide proporcionar a su organismo los elementos que ayuden a la naturaleza a mantenerlo fuerte y saludable
TODDY
Es una combinación científica de los alimentos minerales y vegetales mas nutritivos
TODDY
Renovará sus energías y su ambición
¡MUCHO CUIDADO CON LAS IMITACIONES!

VIGILANTE ACUSADO

En la Judicial denunció José María Díaz Alvarez, chauffeur y vecino de Paula 33, que el vigilante de la Policía Nacional, número 352, de apellido Medina, que presta sus servicios en la Segunda Estación, con motivo de que él en cierta ocasión no pudo prestarle cinco pesos que le pidió, se ha declarado su enemigo, al extremo que le ha impuesto diversas multas, unas veces con razón y otras sin ellas. En la tarde de ayer, encontrándose el declarante con su automóvil en el café situado en San Pedro 6, dicho policía, lo dejó incurso en multa, por una infracción que ciertamente cometió, pero no contento con ello, a presencia de varias personas, le manifestó que lo seguiría multando cada vez que a él le conviniese, por lo que estima amenazado y vejado por el vigilante Medina.

AMENAZAS DE MUERTE

Francisco García Perdomo, vecino de Armonía 29, dió cuenta en la Judicial, que con motivo de ciertas denuncias que su padre le ha hecho a los familiares de un tal Manuel Herrera, que reside frente a su domicilio, en la tarde de ayer, éstos sostuvieron una fiera riña con los suyos, resultando varios lesionados. Con ese motivo él se encaminó al Tercer Centro de Socorros, para ver a sus parientes que estaban allí curándose, presentándose en esos instantes, el hijo de Herrera, nombrado Vicente y un tal Manuel Mula, vecino de Bella Vista 27, quienes en actitud hostil, le manifestaron que le iban a producir la muerte, a navajazos, por lo que teme lleven a vías de hechos sus amenazas.

ANUNCIESE EN EL "DIARIO DE LA MARINA"

M.E.C.D. 2016

GACETILLAS

GRAN TEATRO PAYRET

BENEFICIO DE NARCISIN

ACTUARAN ESTA NOCHE MARIA CONESA, IRUSTA Y FUGAZOT

Esta noche tendrá lugar en Payret la función de honor de Narciso Ibáñez Menta, el genial actor-galán, el artista polifacético, cuyas temporadas fueron la atracción teatral de la Habana.

La función de esta noche es el homenaje de sus admiradores que forman legión y un tributo de simpatía de sus compañeros en la temporada de Payret y de los artistas que actúan en la Habana.

Narcisín ha elegido para esta función la preciosa comedia de Felipe Sasone, CALLA CORAZON, en cuyo reparto se destacan María Arcos y el beneficiado.

CALLA CORAZON es una de las obras del repertorio sureño que ha logrado mayor éxito en Europa; es pieza dramática que figura en el repertorio de Ernesto Vilches, de Catalina Bárcena, Margarita Xirgu, Camila Quiroga; es una de las producciones que sirven de prueba a los conjuntos artísticos notables. En ella lucirán hoy todos los actores de la Compañía de Ibáñez y tienen oportunidad para demostrar sus excepcionales facultades María Arcos y Narciso Ibáñez Menta.

En honor del beneficiado tomarán parte en el final de la función en un acto sorprendente con el beneficiado, la gatita de oro María Conesa, popularísima estrella española y los famosos cantores argentinos Irusta y Fugazot, acompañados por el guitarrista Iriarte. Digno homenaje al primer actor de la Compañía Hispano Argentina, por grandes artistas, una estrella española y los cancioneros sureños que tantas simpatías gozan en nuestro ambiente social.

Las localidades para esta noche pueden pedirse por teléfono A-7157. Los palcos con seis entradas solo cuestan cinco pesos; las lunetas un peso; las butacas ochenta centavos; la tertulia 25 centavos y el paraíso 20 centavos.

ANTONIO HERNANDEZ SU FUNCION DE GRACIA MAÑANA

El notable primer actor Antonio Hernández que tanto se ha distinguido en la temporada actual de Narcisín, celebrará mañana su función de gracia.

El programa elegido es atractivo. En la primera parte se representará el drama de Joaquín Dicenta AURORA y en el acto final de atracciones toman parte Marcelino del Llano, Natalia Gentil, Carmen y Guerrero y Granito de Sal.

Las localidades están de venta al precio ordinario de la temporada 80 centavos luneta, 60 centavos butaca.

REGINO LOPEZ EN EL GRAN TEATRO PAYRET

REGINO EN PAYRET DEL JUEVES 16 AL LUNES 20

La Compañía del Teatro Alhambra se trasladará a Payret para ofrecer una temporada brevísima, la única en los días de invierno.

Regino ofrece esta temporada antes de los festejos de Carnaval con los estrenos que alcanzaron mayor éxito en Alhambra.

EL PROCESO DE MARIO CUBAN original de Federico Villoch y Pepín Rodríguez, lleva más de sesenta representaciones consecutivas.

Inspirada en la comedia inglesa El Caso de Mary Dugan", supo Villoch llevar al ambiente criollo una acción llena de interés de situaciones hilarantes usando como en la comedia extranjera el resorte teatral de efecto magnífico en el acto del juicio en una audiencia.

"Castigat ridendo", el lema del gran sainetero palpita en las escenas de EL PROCESO DE MARIO CUBAN.

LA REVISTA DE 1930, es una producción moderna de escenas coloristas, de números criollos y bailables exóticos; con escenas populares y trazos vigorosos, sainetescos, proféticas alusiones de optimismo al futuro nacional y acerba crítica al pasado.

ALHAMBRA EN ZEPPELIN es una revista cómica, un viaje fantástico, ampliando el horizonte de nuestras cotidianas tareas capitalinas; un viaje con mil incidentes cómicos.

El montaje de la revista hace honor a la tradición de Alhambra que siempre ha contado con los mejores escenógrafos que ha tenido Cuba. Actualmente el joven pintor Antony realiza una labor admirable que el público premia con ovaciones en cada estreno de obra.

MALA MUJER es una comedia lírica original de Agustín Rodríguez que descubre la mano maestra de su autor en los diálogos jocosos naturales, en las escenas de intensa vida popular, y en el movimiento de las figuras escénicas y la pintura de los caracteres.

Por último REGALO DE REYES la zarzuela de Agustín Rodríguez estrenada últimamente y que sigue con éxito en el cartel.

La primera función, el jueves, se cubrirá con EL PROCESO DE MARIO CUBAN y LA REVISTA DE 1930.

TEATRO PRINCIPAL DE LA COMEDIA

EL PRIMER RECITAL DE CANCIONES DE MARIA TUBAU

Desde la llegada de María Tubau, el público espera con impaciencia sus canciones. María Tubau tiene el don de expresar lo inefable por medio de esa cosa tan pequeña y sencilla que es una canción sentimental, una tonadilla tierna o apasionada, un couplet cómico o picaresco. Que ello es un don no cabe duda. La prueba la tenemos en el escaso número de tornadilleras genuinas que existe, de las cuales solo alguna que otra muy connotada admite comparación con la artista que ahora triunfa en "La Comedia".

El miércoles a las 5 p. m., será el primer recital de canciones de María Tubau. Nos dará a conocer sus más recientes creaciones. Ha preparado la gentil artista un programa exclusivamente a base d eestrenos.

Preparémonos, pues, para darnos un gran festín de arte pasado mañana. La platea del "Principal de la Comedia" se verá llena de público. El abono a estos recitales vespertinos en numerosísimo.

Esta noche se pone en escena "El proceso de Mary Dugan", obra que no ocupa el cartel desde el año pasado y que fué la sensación teatral indiscutible de 1929.

Mañana, martes, en función de moda y de abono, estreno de "Seis pesetas", divertida comedia de Luís de Vargas, creación de María Tubau.

84—Id—13 ENERO

TEATRO CAMPOAMOR

Hoy debuta Adria Delhort

Adria Delhort, que apenas actuó en la Habana, hace varios años, unas cuantas veces, marchóse sin haber recogido aquí todos los aplausos y todos los homenajes a que es acreedora, para ganar un nombre en París, que era su dorado ensueño. En esa ciudad consiguió imponerse como fina cancionista, en los lugares donde sólo actúan las verdaderas notabilidades del género. Más tarde, Buenos Aires la permitió aparecer sobre sus más acreditados escenarios, imitando a Barcelona, que también sancionó con entusiasmo el trabajo de la artista.

Hay noticias positivamente favorables del repertorio que Adria Delhort posee y se le atribuyen las atrayentes cualidades de ser extenso y variado, así como de estar constituído por obras suidadosamente seleccionadas.

La cancionista que hoy debuta en Campoamor, encaja, por lo delicado de su modalidad y por ciertas características determinadas, en los depurados gustos de las "habitués".

A las mismas horas en la señora Delhort trabajará, ha de exhibirse una interesante producción cinematográfica, de Vera Reynolds y Harrison Ford, que se titula Esposas Olvidadas.

A otras horas: Rendición, drama por Mary Philbin y Mosjoukine; El Crío Extraviado, breve y divertidísima; y una Revista de información.

Mañana: ¿Raptada?

El miércoles: La Fuga del Infierno.

El jueves: Divorcio por encargo.

TEATRO ALHAMBRA

Bien puede decirse que este Teatro "Alhambra" es el favorito del público de la Habana, celebrándose todas sus funciones como las de ayer a teatro pleno.

No escatimaremos nuestros aplausos a esta Empresa que trabaja con celo y actividad a fin de complacer y mantener interesado a los asíduos y admiradores de este espectáculo que es el más alegre y regocijado de todos los que se dedican al género vernáculo.

La función de esta noche será con obras de las mejores del repertorio "alambrasco" figurando las últimas que han obtenido verdadero éxito como "La Revista del 30" gran producción de Villoch y Pepín Rodríguez, y "Regalo de reyes" juguete cómico del conocido dainetero Agustín Rodríguez y "El último llanto" obra también de gran cartel debida a la pluma de Carlos Robreño.

El programa es en la forma siguiente:

En la tanda. "El último llanto".
En la 2a. tanda "Regalo de reyes".
En la 3a. tanda. "La Revista del 30".

73—10—13 ENERO

EXTRAVIOS AMOROSOS. VACACIONES SENSACIONALES..
Vea a
DOROTHY MACKAILL y JACK MULHALL
la maravillosa pareja de amantes cinematográficos, en la exquisita Superproducción
FIRST NATIONAL
DICHOSAS VACACIONES
"TWO WEEKS OFF"
Una película que dejará a todos el recuerdo de sus grandes atractivos. Escenas deliciosas de amor a la moderna usanza, combinadas en el mas espectacular de los melodramas...

Cut No. 1
VITAPHONE LA VOZ DE LA PANTALLA
OIGA y VEA
"BEDELIA"
CARTON COMEDIA - Cantada
"Paramount"
OJOS NEGROS TRIO MUSICAL RUSO
en un número PARAMOUNT
PARAMOUNT NEWS
HOY 5-7-9 40-60 80-20
Fausto
EMPRESA PARAMOUNT

BENEFICIO DE NARCISIN

NARCISO IBAÑEZ MENTA

El público habanero rinde esta noche un homenaje al eminente actor, el más joven y el galán más notable en la escena española y argentina.

CARTEL DEL DIA

—TEATROS—

PAYRET: — A las 9. Beneficio de Narcisín. ¡Calla, Corazón!. Variedades por María Conesa, Irusta y Fugazot, el beneficiado y otros conocidos artistas.

MARTI: — A las 9. Maruxa.

COMEDIA: — A las 9 1|4. El Proceso de Mary Dugan.

REGINA: — De 1 a 5, y de 5 a 11:30 Películas Sincronizadas, Variedades Musicales. Comedias. La Princesa Actriz y El Ultimo Asalto.

—CINEMATOGRAFOS—

ENCANTO: — Matinee y noche: El Ferroviario, Revista de Actualidades.

CAMPOAMOR: — De 2 a 8, Rendición. A las 5 y cuarto y 9 y media: Esposas Olvidadas y debut de Adria Delhort.

FAUSTO: — En todas las tandas: Dichosas Vacaciones, Variedades Musicales, Cintas Cómicas.

NEPTUNO: — A las 2 y media, Spaventa, Scalon y Morales, (Canciones y Tangos). El Anillo Imperial. La Mujer Deseada y Revista Pathé. A las 5 y 9 y media, Spaventa, Scalon y Morales. A las 8 y media, La Mujer Deseada.

TRIANON: — A las 5 y media, 8 y cuarto y 9 y cuarenta y cinco: Un Gran Día. El Caso Drake.

RIVIERA: — A las 5 y cuarto, 8 y cuarto y 9 y cuarenta y cinco: Berlín de Noche y Números de Vitaphone.

EDEN: — A las 5 y cuarto, El Ultimo Canto y Sangre y Arena. A las 8 y media. El Corsario de la Muerte, El Ultimo Canto y Sangre y Arena.

LIRA: — A las 2 y 8 y 30. Revistas y Comedias. El Trueno, Perfidia.

CUBA: — A lsa 5 y cuarto y 8 y cuarto: Una cinta cómica, Mi Amigo el Diablo y El Ardiente Arabe.

RIVIERA: — A las 5 y cuarto, Revista Universal El Mudo Mandato. A las 8 y media, El Ultimo Varón sobre la Tierre y El Mundo Mandato.

OLIMPIC: — A las 5 y media, Pavadas, El Pregonero. A las 9 y cuarenta y cinco, El Pregonero.

LINDBERGH: — A las 8, En Marcha, Tentación Irresistible. Los Amores de una Actriz.

INGLATERRA: — A la 1 y treinta y 8 y treinta: El Fantasma Verde. A la China, Cintas Cómicas.

UNIVERSAL: — Matinee y noche: Los Enemigos del Amor. El Verdugo. Episodio 6 de El Aviador Fantasma.

LARA: — Tarde y noche: El Canto Apasionado, Revista de Actualidades, Cintas Cómicas.

VERDUN: — Matinee y noche: El canto apasionado, El Desarmado, El Pícaro de la Suerte.

IMPERIO: — Matinee y noche: La Magia Negra, La Sangre Manda, El Verdadero Cielo, Revista de Actualidades.

WILSON: — Matinee y noche: El Fantasma Verde, Su Día de Suerte, Revista de Actualidades.

NORMA: — Tanda y noche: Los Patinadores, Prisionero de la Vida, El Pagano.

STRAND: — Tanda y noche: Episodio 3 de Crimen Expiación, Nombrad a la Mujer y Fatal Profanación.

DE LA ESCENA Y DE LA PANTALLA

"¡MUJER AL AGUA!"
UNIVERSAL — **PRADO**

Un cuento de amor. Casi toda la novelística—hoy como ayer—son cuentos amorosos. Pero no siempre con un propósito de amenizar la lectura, el arte. El amor es un conflicto con la ley. Cuando la ley sanciona, el amor apacigua su énfasis. "La ley engendra el pecado" dice San Pablo. Engendra el amor, que es un pecado, según la sociedad. Un delito que hay que reprimir, encauzar, someter, hacer tan cotidiano, igual, cargado de deberes, compromisos y miramientos que acaba por reducirse a afecto, a costumbre, a obligación, a amistad. Así venido a menos es cuando ya tiene calidad novelable; cuando los novelistas lo abandonan para buscar en torno otro pecado que contar, que exaltar, que ofrecernos como peripecia emocionante. Un ascenso por la teoría del delirio y los obstáculos hasta ese beso último en que la muerte o la ley sorprenden a la pareja apasionada para encerrarla en la tumba, en el presidio o en el matrimonio

El cine, con sistemática paciencia, encarcela a los amantes en el matrimonio. Cumple, al parecer, una consigna de ética social. Se ha propuesto recoger a todos los enamorados que andan sueltos por los conflictos del sentimiento y casarlos. No se escapa ni uno. Pero el cine tiene también una misión como espectáculo. Y una boda, a pesar de los generosos esfuerzos de Enrique Fontanills, de sus amenas descripciones literarias, no acaba de hacerse amena, por muchas flores y marchas que la adornen. O ha acabado por parecer monótona.

Por eso el cine, sin faltar a sus deberes eugenésicos,—el auxilio matrimonial a la pareja perfecta—recurre también a los otros recursos novelescos: las peripecias dramáticas. Con frecuencia la pareja de amantes se aproxima, empujada por los operadores, hasta el borde mismo de los peligros más angustiosos: la separación, el presidio, la muerte. No vale que estemos prevenidos. La bendición religiosa, el contrato judicial, es lo inevitable. Pero, entretanto... ¡quién sabe! ¡La cosa se pone tan difícil! ¡Tantas veces sucede lo peor!

Mientras tanto, el público se divierte. Se divierte pensando lo más malo. Desde que salen a la pantalla el hombre joven y la jovencita bella sabe que acabarán por casarse. El está condenado a no hacerlo. Goza de libertad provisional, como rebaja de condena, con la obligación de formar contratos, vender por cuenta propia y contraer matrimonio. Es la ley. Pero la ley engendra el pecado. Y pecado, automáticamente, se presenta. Es el amor. Un amor que recorre el calvario cinematográfico inevitable. Un calvario que termina en una crucifixión. En la cruz del matrimonio.

Ese es el cuento en ¡Mujer al agua! Un cuento bien contado. Lleno de escenas interesantes, detalles de fina psicología, de emoción, de ternura. Un lindo cuento de amor.

DESPEDIDA DE NARCISIN — **PAYRET**

Hasta hace poco Narcisín era un niño prodigio. Ahora es un actor jovenzuelo que hace de todo. Todavía está entre la infancia y la juventud. Entre tener que admirarlo por niño y exigirle por hombre. Si consideramos sus pocos años nos inclinamos a aplaudirlo. Si lo vemos acometer empeños de alto vuelo, echándose a hombros responsabilidades de persona mayor nos inclinamos a aconsejarle. Un tiempo todavía. No hay prisa. La mayor parte de los niños prodigios acaban en artistas vulgares. En arte no conviene el exceso de técnica. Lo que acusa mejor una personalidad es una larga infancia. Durante la niñez el individuo forma su espíritu. A tal extremo que no se puede llegar a la más alta espiritualidad sin mantener toda la vida un poco del carácter infantil. El genio es siempre ingenuo.

De ahí nace ese peligro de caer en el fracaso los niños prodigios, a quienes se les obliga a ejercitar sus facultdes tempranas hasta hacerlos perder la infancia en plena niñez.

Lo que conviene a Narcisín es recobrar una infancia perdida. Aligerarse de conceptos aprendidos en los años en que debió aprender a jugar. Todavía se le ve el afán de mostrarse prodigioso. Y no. Debiera hacerse de un poco de sencillez, de un poco de temor ante el público. No salir a escena con la seguridad del niño que sabe que los Reyes Magos van a traerle juguetes. El juguete maravilloso de las ovaciones.

Va dicho esto porque es un hombrecito. Ya está maduro para las graves lecciones de la vida. Y él, que es aplicado, inteligente y animoso, debe oirlo con serenidad. El arte, si así se conduce, le deberá muchos triunfos. Tiene magníficas facultades. Hágase ingenuo. Hágase, si se lo consienten, por un tiempo, un "no" primer actor. La manera más segura de llegar pronto a serlo.

Esta noche, día de su beneficio, recibirá los homenajes entusiastas de un público que lo admira. Que lo admira todavía como "Narcisín". Hágase, ya que puede, digno de ser muy pronto el gran actor Ibáñez para lo que ha nacido con facultades indiscutibles.

MARIA CERVANTES
CONCIERTO — **ENCANTO**

Ayer por la mañana, ante una numerosísima concurrencia, María Cervantes ha cantado con esa gracia y ajuste peculiares en quien, como ella ha heredado el sentido de la canción cubana. Ese secreto íntimo, genuino de lo popular, de lo propio. No es voz, ni los conocimientos musicales, con ser valores ciertos en ella, lo que hace su canción sobresaliente. Es su cubanismo. Su manera esencial de ser cubana en sus labios. La canta de esa manera que no supone una pedagogía, porque es un sentimiento. Así, cuando lo hace, no nos impone la obligación de escuchar sentados en una luneta de un teatro. El teatro es el sitio de donde nos arrebata la imaginación para llevarnos, conducidos por la armonía, hacia regiones sentimentales de lo típico.

De ahí el carácter poco espectacular del concierto de ayer. Fué una fiesta criolla. Cubana cuando cantó María Cervantes, loando los recitales de Vicente Lanz, del tenor Miró, del cuarteto lírico cubano, de Eusebio Delfín, de Lliyiena de Cárdenas. Argentina cuandó las canciones de Spaventa. Sin peculiaridad, pero con mucho encanto, cuando los bailables de María Julia Martínez Ibor e Ignacio Cervantes.

Una fiesta lucida. Un homenaje merecido a la cantante magnífica de la canción cubana.

R. S. S.

HOY CAMPOAMOR HOY
Antes de las 4 20¢ — FUNCION CONTINUA — Despues de las 4 40¢
Entre y Salga cuando quiera
DEBUT • GRAN • DEBUT

ADRIA DELHORT
Exquisita cancionista mexicana que cantará

EL SEPULTURERO - Estilo Mexicano
AY QUE DIRAN - Corrido Mexicano
CARGALE AL CARIÑO - Canción Mexicana
LA PULPERA DE SANTA LUCIA - Vals Argentino
ANDATE CON LA OTRA - Tango
LUJOSO VESTUARIO
3½ 5½ 9½
ESTRENO DE VERA REYNOLDS y HARRISON FORD
ESPOSAS OLVIDADAS
2 p.m. 8 p.m.
MARY PHILBIN e IVAN MOSJOUKINE
en
RENDICION

PAYRET HOY
BENEFICIO DE NARCISIN
Con la preciosa comedia de FELIPE SASONE
CALLA, CORAZON
y un acto sorprendente por NARCISIN
MARIA CONESA
y los cantores argentinos

IRUSTA y FUGAZOT
Acompañados por el guitarrista IRIARTE
Pida su localidad por teléfono A-7157

REGINA — GALIANO Y NEPTUNO Telf. M-1407
VITAPHONE LA VOZ DE LA PANTALLA — HOY
20 y 10 Centavos
DE 2.20 A 11.30
La Primera Actriz
El Ultimo Asalto
Mañana:
El Hombre y la Ocasión
(Sincronizada)

PRADO HOY 40-60-80-20
Universal Pictures presenta la gran película sonora con diálogos hablados

MUJER AL AGUA
con
Mary Philbin
NUEVOS NUMEROS DE VITAPHONE
Miércoles, Enero 15:
Tras de la Cortina

Anúnciese en el 'Diario de la Marina'

GACETILLAS

TEATRO MARTI

REAPARICION DE ORDOÑEZ CON "MARUXA"
DESPEDIDA DE MARIA CONESA
ESTRENO DE "LA PARRANDA"

Tres grandes acontecimientos artísticos los de esta semana el coliseo de las ciento y pico de puertas, el popular teatro donde impera triunfantemente ese género gartísimo de la zarzuela española y la opereta vienesa.

Nos referiremos a ellos por el orden cronológico.

El primero es el de mañana. Acontecimiento verdaderamente interesante para esa legión interminable de simpatizadores que cuenta el "divo" de la zarzuela española, Augusto Ordóñez.

Y es su reaparición mañana en el teatro de sus más grandes triunfos, ese teatro que se ha venido abajo materialmente de gritos entusiastas y conmovedoras ovaciones en aquellas noches inolvidables de "Gavilanes", "Leyenda del Beso", "Bayadera".

Ordóñez, alejado unos días del Martí, vuelve a él, como nunca, prueba de ello la obra que ha escogido para su reaparición: "Maruxa", la difícil obra de ese maestrazo que se llama Vives.

Queda: muy pocas localidades para esta función de mañana. Las que aún quedan en taquilla se pueden adquirir a cualquier hora en contaduría o pueden separarse por teléfono llamando al A-1851.

El segundo de los acontecimientos a que nos referimos tiene si cabe un carácter deliente. Se trata de la despedida de María Conesa, la resplandeciente "gatita de oro", que tras de una breve temporada en el "Martí" marcha a Hollywood a cumplir compromisos inquebrantables.

La función en que María dirá "Adiós a la Habana", se celebrará probablemente el jueves que viene con un programa en verdad atractivo en el que tomarán parte, daemás de la comfía del "Martí" artistas de los otros teatros que ahora funcionan en la capital.

Para la función de María ya están a la venta las localidades en la taquilla del Martí, donde se pueden adquirir bien personalmente o llamando al teléfono A-1851.

Y el último acontecimiento de la semana, es si cabe el más importante de todos: el estreno, sin más plazos ni más suspensiones de la obra cumbre del maestro Alonso, "La Parranda", fué pospuesta tantas veces, porque la empresa quería presentarla sin que faltara detalle, tanto en el decorado, como en la ropa, como en que saliera admirablemente ensayada. Y esta vez va de verdad, pues la empresa apuesta $1,000.00 a aquél que demuestre que "La Parranda" no se estrenará el viernes en el Martí.

De "La Parranda" hablaremos más entensamente, como ella se merece, en futuras notas.

80—13 ENERO

TEATRO ENCANTO

EL FERROVIARIO

Por vez última será presentada hoy a la afición habanera, en el teatro elegante de nuestras mejores familias, la magna creación cinematográfica de la Metro Goldwpn Mayer, titulada El Ferroviario, en la que destaca sus grandes y prodigiosas facultades el inmenso actor de las mil caras, Lon Chaney.

Tiene, pues, esta película, su último día de exhibición en la función de hoy, para dejar paso al regio y sensacional estreno de mañana, martes: La Silla Número 13, obra de poderosos atractivos, que se mantuviera durante un año en los mejores teatros de Broadway, y en cuyo argumento se registra uno de los crímenes más espeluznantes y misteriosos que apasionaran al público norteamericano. Conrad Nagel, Leila Hyams y Margaret Wicherly, secundados por un conjunto tan numeroso como espléndido, de estrellas cinematográficas, son los protagonistas de La Silla Número 13, que promete así constituir una de las verdaderas atracciones de la temporada.

Hoy, en cada turno, serán exhibidas conjuntamente con El Ferroviario, las más exquisitas variedades Vitaphone.

NEPTUNO

Spaventa; Scalony y Morales

El trío argentino formado por los notables artistas Luis Scalony, Carlos Spaventa y Héctor Morales, que fueron contratados por la empresa del Neptuno, solamente para actuar sábado y domingo, continuarán actuando hasta el martes, para satisfacer a las innumerables familias que se quedaron sin localidades.

El programa de la matinée o tanda continua desde las dos y media hasta las siete de la noche, es el siguiente: El Anillo Imperial, por Iván Petrowich La Mujer Deseada, por Pauline Garon; Revista Pathé; y nuevas canciones por el Trío Argentino, reyes del tango: Spaventa, Scalon y Morales, que actuarán a las cinco y cuarto en punto, la matinée y de la tanda de cinco y para que lo puedan oir el público de cuarto, Lureta: 20 centavos entrando antes de las cuatro y 30 centavos después de esta hora. Por la noche, a las ocho y media, La Mujer Deseada, por Pauline Garon.

En la tanda elegante de las nueve y media, nuevas canciones y tangos por el Trío Argentino Spaventa, Scalon y Morales, y la grandiosa producción El nillo Imperial, por Iván Petrovich.

69—13 En.

CINEMA FAUSTO

Dorothy Mackail y Jack Mulhall, la nueva y maravillosa pareja de amantes cinematográficos, reaparece hoy en el Templo Máximo del Vitaphone y Movietone en un estreno de exquisita significación artística: Dichosas Vacaciones, película de grandes atractivos, que dejará en todos los espectadores el recuerdo imborrable de sus méritos extraordinarios.

Sobre cuanto contribuye a destacar esta magnífica producción de la First National Pictures, en cuyo argumento se desenvuelven las escenas más pintorescas de amor a la moderna usanza, combinadas en un melodrama espectacular y originalísimo, Dichosas Vacaciones, responderá satisfactoriamente a la afición habanera, capaz de difundir la magnificencia que le realza, en la función de hoy.

Una revista Paramount, sincronizada, conjuntamente con una comedia y artísticos números de Vitaphone, constituyen el programa adicional de cada uno de los tres turnos en que será exhibida Dichosas Vacaciones.

68—13 En.

CINEMA RIVIERA

Hoy: BERIN DE NOCHE

En las tandas de cinco y cuarto, ocho y cuarto y nueve y cuarenta y cinco se estrena en el Riviera la gran producción sincronizada, interpretada por la bella estrella Grita Ley, que se titula Berlín de Noche.

Completa el programa para estas tandas el Noticiario Metro núm. 122: y la variedad Vitaphone Stanbury and Gambarelli, números de canto y baile.

Mañana martes, día de moda, se estrena la cinta interpretada por Anita Stewart y Huntley Gordon, titulada Nombrad a la Mujer, sincronizada.

El miércoles se estrena la producción sincronizada interpretada por Dorothy Sebastian, titulada El Fantasma Verde.

Los días 17, 18 y 19, se estrena la grandiosa producción Movietone, interpretada por Janet Gaynor y Charles Farrel, que lleva por título Su Buena Estrella.

Pronto: las producciones Dichosas Vacaciones, por Jack Mulhall y Dorothy Mackail; El Ferroviario, la obra de cumbre del gran actor Lon Chaney.

72—13 En.

CINEMA RIALTO

EL "TRIO ARGENTINO" EN RIALTO

Diariamente siguen renovando el cartel los excelentes artistas Spaventa Scalón y Morales, que cada día cosechan nuevos y nutridos aplausos por su labor artísticta, que el público recibe con gran entusiasmo. Preparan la Zamba titulada "Región cubana" que según nos dicen estos artistas será un verdadero suceso. El programa está lleno de grandes atractivos y seguramente presentarán nuevas canciones y tangos que como todos los días obtendrán el éxito acostumbrado. En las tandas elegantes de las 5 1|2 y 9 1|2; en que actuarán, se estrenará también la grandiosa producción cinematográfica interpretada por la renombrada actriz Anny Ondra, artista que cada día cuenta con nuevos admiradores por su labor tan excelente que en todas sus cintas sabe imprimirles.

Se prepara para muy pronto, la soberbia cinta interpretada por la renombrada actriz Lily Dagover titulada "Los juguetes de una Reina", cinta esta que viene precedida de gran fama por la actuación tan celebrada de los artistas que en ella toman parte.

122—10—13 ENERO

TEATRO IMPERIO

Magnífico es el programa que presenta para sus turnos de hoy este simpático cinema en el que figuran las cintas tituladas La Magia Negra, por Josephine Dun y Earl Foxe; La Sangre Habla, por Nancy Dreser; El Verdadero Cielo, por George O' Brien; y preciosas cintas cmicas.

Los precios para hoy, son 10 centavos para la matinée y 10 centavos las damas y niños y 20 centavos los caballeros.

Mañana: El Mudo Mandato, por Edmund Lowe; La Calle de la Alegría, por Lois Moran; Juventud Descarriada, por Lionel Barrymore.

El sábado: estreno de la producción titulada El Hombre y la Ocasión, por Billie Dove y Rod La Rocque.

75—13 En.

RIALTO
HOY Exito grandioso del TRIO ARGENTINO
SPAVENTA SCALON MORALES
con nuevos números de canciones y tangos

GRANDES FILMS presenta el ESTRENO EN CUBA de la soberbia cinta interpretada por
ANNY ONDRA
LAS QUE NO SE CASAN
LUJO BELLEZA ARTE
y derroche de gracia hacen de esta fina comedia una cinta de grandes atractivos
Antes de las 5 30¢
50 Despues de las 5

M.E.C.D. 2016

GACETILLAS

TRIANON

Las últimas exhibiciones de la interesante como notable producción El Caso Drake. Va en las tandas de cinco y media, ocho y cuarto y nueve y cuarenta y cinco. Se completa el programa con la graciosa comedia de la Metro, interpretada por Stand Laurel y O. Hardy, titulada Un Gran día.

Luneta: 30 centavos en tanda de cinco y media; y 40 centavos por la noche.

Mañana: Esposas Olvidadas, por Vera Reynolds.

Jueves 16: Raptada, por Sue Carol.

Viernes 17 y sábado 18, la película formidable que nos presenta los crímenes de un ser anormal y la serenidad que demuestran los asiáticos cuando viven fuera de la justicia. El título de esta obra es El Doctor Fu Manchu.

70—13 En.

OLIMPIC

El Progreso es el estreno de hoy, en las tandas de cinco y media y nueve y cuarenta y cinco. Milton Sills que es un actor de talla y que cuenta con innumerables admiradores, es el protagonista de El Pregonero.

Luneta: 20 centavos en tanda de cinco y media; 30 centavos en tanda de nueve y cuarenta y cinco, con derecho a ver gratis la tanda de ocho y media.

En la tanda de ocho y media, se estrena Esclavos Blancos, por Paul Wargener. Luneta: 20 centavos.

Mañana: Su Vida Privada, por el insuperable Adolphe Menjou.

El Campeón del Rodeo, por Ken Maynar, es el estreno del miércoles día 15.

Para el sábado se reserva el estreno de El Fantasma Verde, magna producción Metro, con Dorothy Sebastian y Ernest Torrence, como intérpretes principales.

71—12 En.

CINEMA WILSON

El espectáculo predilecto de las familias, por su orden, elegancia y por las magníficas cinematográficas que se estrenan a diario, a base de función corrida de dos a siete y de ocho y media a once y media de la noche, rigiendo los precios de 10 centavos niños y 20 centavos los mayores.

Para hoy, colosal programa de atracción, con la comedia Sin Dolor, por Buster Brown; y las atracciones, El Fantasma Verde, sensacional y emocionante super joya de la Metro, interpretada por Doroth ySebastian y Ernest Torrence; y Su Día de Suerte, magnífica comedia especial de la Universal, interpretada por Reginald Denny, y Marion Nixon.

A las cinco y cuarto, la comedia Sin Dolor; y la sensacional y emocionante atracción de la Metro, interpretada por Dorothy Sebastian y Ernes Torence, titulada El Fantasma Verde.

Por la noche, el mismo programa de la matinée.

66 13 En.

CINEMA INGLATERRA

Gran temporada invernal, a base de función corrida de 2 de la tarde a once y media de la noche, rigiendo los precios de 10 centavos niños y 20 centavos los mayores.

Para hoy, magnífico programa especial con la comedia Hombres de Mar por Stand Laurel; y las atracciones El Fantasma Verde, sensacional y emocionante producción joya de la Metro, interpretada por Dorothy Sebastian y Ernest Torrence; y A La China, magnífica super comedia joya de la Metro, interpretada por Karl Dane y George K. Arthur.

A las cinco: la comedia Hombres de Mar; y El Fantasma Verde.

Por la noche, el mismo programa de la matinée.

CINEMA VERDUN

Un buen programa tiene para hoy el Teatro Verdún, en donde a diario las familias habaneras se dan cita para pasar ratos de placer.

Hoy, en la matinée, y por la noche, serán exhibidas cintas cómicas, la cinta Paramount, por Jacke Lugan, titulada El Pícaro de la uerte; la cinta Fox, por el coloso Tom Mix, titulada El Desalmado; y finalmente, la film por Noar Beery, titulada El Canto Apasionado.

Los precios son diez centavos en la matinée y veinte centavos para por la noche.

Mañana: se exhiben dos grandiosas producciones: El Fantasma Verde y Berlín de Noche.

74—13 En.

GRAN CINE UNIVERSAL

Muy concurrido se verá hoy lunes 13, el ventilado salón de las mil lunetas de Egido y Monte, debido al grandioso programa que presenta las siguientes producciones:

Arquitecto de Sociedad, comedia en dos actos.

"Los Enemigos del Amor", por Charles Ray.

El Verdugo, por un conjunto de estrellas

También se exhibe el episodio 6 de la emocionante serie titulada El Aviador Fantasma.

Mañana: Amor a la Carrera, comedia en dos actos; La Ley del Honor, por Ken Maynard, Cristina, por Charles Morton, Janet Gaynor, en 5 actos. Y el episodio 7 de eEl Aviador Fantasma.

77——13 En.

TEATRO PRADO

Muy pronto: LUCHANDO POR LA PATRIA

Película sonora, con el siguiente reparto:

Kaiser Guillermo II.
Emperador Franz Joseph.
El Sultán de Turquía.
El Rey Fernando de Bulgaria.
El Archiduque Francisco Fernando.
El Regimiento de Alejandría.
El Czar.
Von Hindenberg.
Las tropas alemanas y todos los aliados.
Locales:
Alemania
Austria
Bulgaria.
Turquía.
Mons.
Ipres.
Lemberg.
Aisne.
Niuport.
Marne.
Meuse. Etc.

"Luchando por la Patria" es un libro histórico y valioso; es una película exquisita que le agradará en todas sus fases. No deje de verla.

Distribuida por Medal Film Co. de Cuba.

CINE LARA

El Canto Apasionado, por Noach Beery y Gertrude Olmstead.

A Divorciarse Niñas, por la genial actriz Mac Mac Avoy.

Con la divertida comedia titulada El Ultimo Caballero Andante; y una Revista Habanera gráfica del periódico El Mundo, completan el programa de hoy en este concurrido cine de Prado y Virtudes.

Los precios que rigen, son populares, a base de 10 centavos niños y 20 centavos los mayores, desde la una y media hasta las seis y media; y por la noche, desde las siete y media hasta las once y media. Entre y salga cuando guste.

Mañana: Los Caballeros de la Prensa; La Primera Actriz

Miércoles 15: El Hombre y la Ocasión.

Jueves 16: Sangre y Arena.

76—13 En.

CINE CUBA

Hoy: EL ARDIENTE ARABE

Para los dos turnos de cinco y cuarto y ocho y cuarto, anuncian en el favorecido y cómodo teatro de la calle Suárez, la exhibición de la magnífica joya que interpreta la sugestiva estrella Hughnete Dufflos, titulada El Ardiente Arabe, la producción por un reparto especial Mi Amigo el Diablo; y una cinta cómica en dos partes.

Los precios son populares.

Mañana martes: Esposas Desdeñadas, por Mary Asthor; y Los Mimados de la Fortuna, por Jack Mulhall.

Miércoles 15: El Verdugo, por Bernard Goetckee.

Jueves 16: El Anillo Imperial, por Lili Dagover.

Viernes 17: El Carnaval de la Vida.

Sábado 18: La Hija del Lobo Solitario.

78—13 En.

¿Va su hija a la escuela con regularidad?

Muchas muchachas faltan a la escuela algunos días de cada mes por enfermedad, lo que, en la mayoría de los casos, es innecesario porque tanto las jóvenes como las mujeres de edad, pueden fortalecerse con el Compuesto Vegetal de Lydia E. Pinkham.

Los muchachas que sufren de agotamiento, insomnio, nerviosidad y falta de apetito, recobrarán nueva fuerza y vigor con el

Exija este empaque.

Compuesto Vegetal de Lydia E. Pinkham

Su hija merece lo mejor en la vida.

De venta en todas las farmacias.

Ideales de Una Raza

Por GUSTAVO E. URRUTIA

SEGUROS Y PENSIONES

ESTE año los Reyes Magos han sido tan bondadosos con la infancia como siempre, pero además, y esto me parece nuevo, se acordaron de nosotros, los niños grandes.

No sé cómo se comunicaron con la empresa del DIARIO DE LA MARINA, tal vez por el antiguo método de los sueños, o bien, evolucionando al compás de los tiempos, se hayan valido del "radio" instalado en este periódico. Lo interesante es que, en los comienzos de este año 30 que por lo rotundo parece que va a redondearnos, hemos recibido los que trabajamos en el DIARIO, un donativo de la Empresa consistente en una póliza de seguro de vida con muchas instrucciones al dorso y la advertencia de que no nos cuesta nada.

Es un espléndido regalo que ninguno tiene prisa en que se cobre, y que en el hogar produce cierta melancolía por asociación de ideas, por el mismo fenómeno que hace poner cara larga cuando se habla de testamentos.

Yo estoy contentísimo. Nunca creí que mi fallecimiento valdría mil pesos ni que nadie correría el riesgo de asegurarme la vida, con este tipo de esqueleto que se me atribuye.

Es una ganga que, si me lo permiten, he de agradecer públicamente en un soneto de espíritu muy actual, dedicado "A la Empresa".

Pero el DIARIO DE LA MARINA no se ha limitado al seguro de vida, sino que, siguiendo los métodos más modernos de previsión y protección industrial, ha ejercido una especie de patria potestad sobre todo su personal, sorprendiéndonos también con la institución de un fondo de retiro y pensiones que completa nuestras seguridades futuras y tiene la ventaja de surtir sus efectos "inter-vivos", mediante un pequeño descuento en nuestros haberes.

En este detalle del pequeño descuento es donde aprieta el tornillo de la ética recta: **si vis pacem, para bellum,** es decir, si quieres alivio en tus apretos, ráscate el bolsillo a tiempo.

Este latín de prontuario va porque el segundo asunto no me anima tanto como para escribir otro soneto. Es el eterno conflicto entre la botella y el esfuerzo propio, mas espero que pronto triunfará en mí espíritu el bien sobre el mal, como en las películas, y que acabaré por comprender, apoyado en Samuel Smiles, que vale más dejar de fumar ahora, por causa del descuento, que dejar de comer cuando llegue a viejo.

HABANERAS

(Viene de la página SIETE)

MICHEL BENOIS

DIRECTOR DE LA OPERA RUSA

Michel Benois.

Hijo de María Kousnezzof.

Joven y talentoso organizador y propietario de la **Compagnie Privé,** de París, donde figura como director artístico.

Llegará mañana, procedente del Perú, al frente de los ciento treinta artistas de la Opera Rusa.

Vienen al Nacional.

Donde debutarán el jueves.

La ópera elegida es **El Príncipe Igor,** grandiosa producción de Borodin.

En la segunda función irá **El Zar Saltan** de Rimsky Korsakollf, cuyos decorados y vestuarios, de Koroirne y Bilibine, están considerados como los de mayor valor de ópera alguna.

Een la tercera función se entrenará **La Feria de Sorachintzy,** del genial Mussorgsky, el autor de **Boris Gcdunof,** que es una ópera cómica bellísima.

Se reflejan en ella los temas populares, canciones y bailes de Rusia y Ukrania.

Después se pondrá en escena **La Ciudad Invisibl ede Kittej,** concepconceptuada como la obra máxima de Rimsky Korsakof, así como la mejor producción de la lírica rusa.

Algunos críticos la han llamado el **Parsifal ruso,** por su argumento y por su música, que alcanza las más altas regiones de la inspiración.

Es algo grandioso.

Verdaderamente.

Fué la obra que más alabó la crítica de París, de Barcelona y de Berlín.

Sin embargo en Nueva York es **La Doncella de Nieve,** del mismo autor, la que más éxitos obtuvo.

Marcha bien el abono.

Se cierra mañana.

EN VIAJE DE REGRESO

De vuelta ya.

Desde Santiago de Cuba.

Es el culto y caballeroso ingeniero Joaquín Chalons, ex-Secretario de Obras Públicas, en unión de su distinguida esposa, la señora Caridad González de Chalons.

Alejados se encuentran en la bonita y espléndida residencia de su hijo, el reputado doctor José J. Chalons, en la Quinta de Dependientes, de la que es muy estimado director.

Reciban mi salido.

De cordialidad 356estAOINAOINU

De cordial bienvenida.

DISTINGUIDOS VIAJEROS

Después de dos años.

Viajeros que regresan.

Acompañado de su bella y distinguida esposa llegó últimamente a esta ciudad un caracterizado funcionario de la carrera diplomática, el doctor Gabriel Suárez Soler, Consejero de la Legación de Cuba en Londres.

En el vapor **Carmania,** de la **Cunard Line,** realizaron su viaje hacia la Habana.

En uso de licencia.

Así llega el doctor Suáárez Soler.

Objeto del más cariñoso recibimiento han sido los distinguidos viajeros.

¡Mi bienvenida!

(Continúa en la pág. ONCE)

COLONIA Y LOCION NARCISO AZUL de Mury Paris

ESENCIA EXQUISITA

RADIO Y ELECTRICIDAD

A Cargo de Alberto Giró

Estación C M W

Edificio DIARIO DE LA MARINA. Habana.

1.000 Watts. 500 Metros. 600 K.

11 a. m.: Programa Philips Radio.

11.15 a. m.: Programa La Isla.

11.30 a. m.: Lecciones de Inglés a cargo del profesor Thomas Lismore.

12 m.: Hora Radio Victor.

1 p. m.: Programa del Hotel Villaverde, de San Miguel de los Baños.

1.15 p. m.: Programa de los Laboratorios Lima.

1.30 p. m.: Programa Wilson.

1.45 p. m.: Programa Max Factor de Hollywood.

2 p. m.: Prógrama de La Casa Grande.

7.15 p. m.: Programa Lima.

7.30 p. m.: Clase de Inglés por el profesor Mr. Thomas Lismore, ofrecida por el DIARIO DE LA MARINA.

8 p. m.: Programa Ulrici, que ofrece The Ulrici Medice Co., de New York.

8.15 p. m.: Avance de noticias del DIARIO DE LA MARINA.

Estación C M C

De 9 a 10 p. m.: en la Hora Compañía Cubana de Electricidad.

1—Cavalleria Ligera. Obertura. Suppe.
2—Spring Beautiful Spring. Vals. Lincke.
3—Tosca. Visi d'Arte. Puccini. Soprano señorita Luisa María Morales, acompañada por la Orquesta
4—Los Bohemios. Selección. Vives.
5—Asomaba a sus ojos una Lágrima. Bolero lento. Roig. Soprano Srta. Luisa Ma. Morales y Orquesta.
6—En el Bósforo. Intermezzo Turco. Lincke.
7—La Danza de Anitra. A petición. Grieg.
8—Lamento Africano. Canción. Lecuona. Soprano Srta. Luisa Ma. Morales y Orquesta.
9—Serenata Arabe. A petición. Tárrega.
10—Chilena Gentil. Canción Característica. Lecuona. Soprano Srta. Luisa Ma. Morales y Orquesta.
11—El Espíritu de América. Patrulla. Zamecnick.

Estación C M B Z

Manuel y Guillermo Salas. San Rafael No. 14.

De 6 a 7 p. m.: Programas Radio Victor a cargo del Dúo Habanero, integrado por Wino y Bravo con la cooperación de la recitadora señora Caridad Salas.

Recuerdos de una Noche. Criolla Bolero.
Cómo Pagarles a Ellas.
Aquella Tarde. Tango.
Bohemio. Criolla.
Aquella Noche. Tango.
La Fea. Tango.
El Boyero. Canción.
Tribilín Cantore. Son.
Por el Dúo Habanero.

De 9 a 10 p. m.: Hora Salas. Hora de música variada.

Estación C M B C

Del Progreso Cubano. Monte 139.

338 M. 887 Kc.

De 8 a 9 p. m.: A cargo de la Orquesta que dirige el profesor Ramón Moreno:

Minuette all Antice (Miniete).
Vanity Caprice. (Capriche).
Serenata Postume (Serenata).
Botero del Volga (Melodía Rusa).
Caressing Butterfly (Melodía).
Corazones y Flores (Melodía).

De 9 a 10 p. m.: A cargo del Trío Morejón: Boleros y canciones.

De 10 a 11 p. m.: Hora bailable Orquesta C M B C.

Estación W L W

Cincinnati, Ohio.

9 p. m.: Michael Hauert's Dance. Orquesta:

1—A Night of Hapiness (A Song of Kentucky).
2—Old Fashioned Love.
3—Some of These Days.
4—Great Day.
5—Nobody's Sweetheart Now (Vagabond Lover).
6—Honey Dear What Love Can Do.
7—Riger Rag.

9.30 p. m.: Real Folks (N B C).

10 p. m.: Estate Weather Man.

10 p. m.: Hamilton Tailoring Club. Theme: Hamilton Salesman's Song. When You're Counting the Stars Alone.
Too Wonderful For wods.
Hamilton Girl: Great Day.
Satisfied.
Selection (Rose Marie).
Violin Solo: The World Is waiting For the Sunrise.
Ingle Bells.
Hamilton Girl: When I Am House keeping For You.
Sunny Side Up.

11 p. m.: Henry Fillmore y su Banda.

1—Theme: Americans We.
2—Marcha Up. the Street. Morse.
3—Serenade: Down the Boyou de Koven.
4—Marcha Kansas Bandman. King.
5—Tenor solo: In a Cottage Small.
6—Marcha 136 Field Artillery. Fillmore.
7—New Unpublished Composition: Marcha Pacific American.
8—Characteristic. Zampede. Fuhrer.
8—Marcha Office of the Day. Hall.
10—Mike, in the Hog Calling Contest.

11.30 p. m.: Hermann Instrumental Trio. Melville Ray, tenor; Second Trio in D Minor. Tenor Solo: Suite of Traditional Indian Melodies.

12 m.: Tommy Christian y su Orquesta (Hotel Gibson).

12.30 a. m.: Cino Singers. Fenton Pugh, tenor.
Theme Song, Aboard at a Ship's Helm, O'Hara.
Lullaby Moen. Brown De Vaux.
Tenor solo: Come You Mary. Craxton.
Storn Abatting. Chopin De Vaux.
None But the Lonely Heart Tschawsky.
Terry.
The Erl Kink. Schubert.
Organ Solo: Finlandia. Sibelieus.
Swinw Low Sweet Chariot. Reddick.

1 a. m.: Thirteenth Hour Insomniach.

2 a. m.: Hora exacta y Buenas noches.

Estación W E A F

New York.

9 p. m.: Programa ofrecido por la General Motor, que estará a cargo de la Orquesta dirigida por el maestro Don Voorhees.

10 p. m.: Programa de ambiente Español, como sigue:

Moorish Serenade. Chapí.
Moorish Dance. Two Oriental Dance, de Boaddil. Moszkowski.
Tango in D. Albeniz.
Spanish Dance. Granados.
Fascination. Tango.
Moorish March. de Boabdil. Moszkowsky.

Estación W J Z

9 p. m.: Hora programa Edison, a cargo del conjunto de cuerda La Rondalla Usandizaga, condecorada por Su Majestad el Rey Don Alfonso XIII, que incluye los números predilectos del so-

GRATIS!

VALIOSOS REGALOS POR ETIQUETAS DE GLORIA FAVORITA LECHE CONDENSADA

NUESTRAS MARCAS SON SUPERIORES EN CALIDAD, PERO NO SUPERIORES EN PRECIO. Pida al teléfono A-6015 una lista de regalos.

NICANOR FERNANDEZ
Gerente de
AMERICAN MILK PRODUCTS CORP.

Leche Pura y Sana

TRIANON

Modelos
Desurtidos
Rebajas
Enormes

En muchísimos modelos propios para usar en esta Temporada ya nos hemos quedado desurtidos.

VISITENOS PRONTO.

PRECIOS: DE $2.00 A $5.00

Hnos. Alvarez. NEPTUNO Y SAN NICOLAS. Teléfono A-7004.

CONSEJOS MEDICOS

Por el Dr. PEREZ BOUDET

Ex-Interno del Hospital de Emergencias. Médico del Departamento Forense de la Ciudad de la Habana. Especialista de las afecciones del Aparato Digestivo. GABINETE: PRADO 33, altos. Teléfono: A-7490.

(Diríjase la correspondencia al DIARIO DE LA MARINA. Prado 103, Dirección).

HOMBRE DE FUERZA. (Oriente):

¡Conque es usted el "Hombre Fuerte"! Créame que como su fuerza no se encuentre en su cara, no la veo en ningún otro lado. Lo digo por la redacción de su carta... solo con eso me basta...

E. DIAZ. (Matanzas):

Su caso no requiere la importancia que usted quiere darle, efectivamente que tiene que cuidarse, pero no es de extrema importancia. Creo conveniente el que se someta a tomar una cucharada de Somatose después de cada comida en una copa de leche.

ESPOSA AFLIGIDA, (Ciudad):

Me hago perfectamente cargo de su afección, pero es necesario para responder a su pregunta el hacerle un reconocimiento, sin cuyo requisito es imposible el que pueda contestarle categóricamente lo que le acontece.

MADAME SUSANA, (Ciudad):

No, señora la leche de Kel no tiene composición alguna, es solamente la leche de vaca pasada por grandes cilindros para proceder a la desecación y poderla envasar, vendiéndola como leche en polvo en el mercado, esto garantiza su conservación así como su frescura y la calidad del producto.

Vea A LA HABANA DESDE EL AIRE

Cruceros Ford de Doce Pasajeros
Todo-Metal y Tri-Motores
Veinte minutos en el aire
Treinticinco millas de vistas preciosas $10.
Los Cruceros salen a cada rato del aeropuerto "General Machado" por la mañana y por la tarde todos los días.
Para Información, transportes y reservaciones diríjase a
Compañía Nacional Cubana de Aviación Curtiss
Neptuno 2-A Frente al Parque Central Tel. A7976

Para pasar un rato placentero vaya al

ROOF-GARDEN RESTAURANT

EN EL PUEBLO "GENERAL MACHADO" (Rancho Boyeros), miércoles y sábados noches de moda. Debut del trío Spaventa, Scalon Morales. Reyes del tango. Orquesta Armando Romeu.

Todos los días almuerzo de 12 a 4, con orquesta.

RUFINO FERNANDEZ, Maitre D'Hotel

COMP. COMERCIAL LUTGARDITA, Propietarios'

Termina hoy la Venta Especial de LANAS!

Sergella — Cuadrella
Diagonal Lainé — Popelín Cotelé
Canton Crep — Kasha
Paño Sedán — Escocesa

Todas a precio impublicable

PLISADOS
CALADOS
BORDADOS
Nuevos estilos para cada uso, especialidad de esta casa.

—Hemos recibido estos días nuevo y vario Surtido de MEDIAS de Señora. Vean esas Novedades en su Departamento.

LA FILOSOFÍA NEPTUNO Y SAN NICOLÁS

LA GRAN FLOTA BLANCA

GREAT WHITE FLEET

Su Gran Ambición:

¡VIAJAR!

No se prive de este placer, uno de los más intenso que brinda la vida.

Las grandes ciudades norteamericanas, como New York, Boston, New Orleans, etc. y los interesantes países bañados por las aguas del Mar Caribe, aguardan su visita. ¡Conózcalos!

Ud. se sorprenderá de lo económico que le resultará cualquiera de estos deliciosos viajes. Y las incomparables comodidades que le ofrecen nuestros barcos las recordará usted por largo tiempo

UNITED FRUIT COMPANY

Pasajes: Paseo de Martí 110-A
Telf. M-8268

Fletes: Muelles de Santa Clara
Telf. M-6978

M.E.C.D. 2016

SEMANERIAS

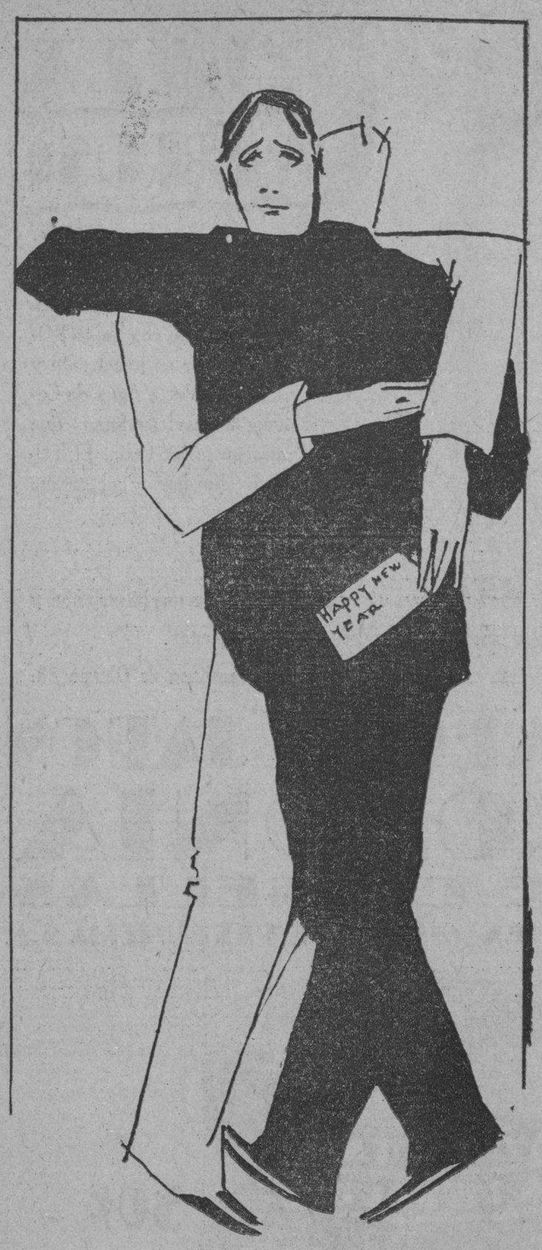

¡Ningún Happy!

POR

GUSTAVO ROBREÑO

PASADOS ya los primeros días de Enero, en los que cada ciudadano de la República se ha visto obligado a soportar por lo menos 2,000 "happy new years", seguidos del imprescindible y sudoroso apretón de manos, cuando no del efusivo abrazo, es cosa de ponerse a pensar muy seriamente en lo que tiene y tendrá de "happy" este nuevo año que bajo tan malos auspicios se presenta.

Por que no cabe dudar que la situación está como para regalársela a cualquiera, digan lo que digan los termómetros y sin que nos quede el recurso de imitar a los cesantes o a los aspirantes no complacidos, echándole la culpa de todo al Gobierno, que podrá haber cometido errores, pero que también ha tenido aciertos, siendo, probablemente, mayor el número de éstos que el de aquellos.

Hay que ser justos ante todo, sin guataquerías y recordar que desde tiempo inmemorial, la prosperidad y la pobreza de Cuba dependen exclusivamente del precio del azúcar, sin que el Gobierno cubano toque pito en este asunto.

¿Qué es triste cosa tener que contar, indispensablemente, con el azúcar para poder vivir?

¿Y qué le vamos a hacer, si no tenemos la culpa de haber nacido tan dulces, ni está en nuestras manos evitar que nos consuma la diabetes?

Aun debemos sentirnos satisfechos de no tener que andar por esas calles con dos laticas de agua en los pies para que no nos caigan las hormigas. (Sin que esto quiera decir que nos faltan latas de otra clase ni que carecemos de agua que, felizmente, abunda en la República, a excepción de Santiago de Cuba y otras **pequeñas** poblaciones sin importancia).

Es posible pensar que si en lugar de dedicarnos al cultivo de la caña, nos hubiésemos dedicado, con tiempo, al del maíz, por ejemplo, del que se dan aquí cuatro cosechas anuales, muy otra fuera nuestra suerte, ahora que la ciencia americana, por medio de los químicos de la Universidad de Iowa, ha descubierto que de esa planta gramínea, originaria de América, pueden obtenerse además del **funche,** las empanadillas, los **sorullos,** las tortillas de San Rafael, el pan de **mái,** el maíz **finao,** el whiskey, etc., etc., otros productos útiles como el llamado "furfural" base futura de nuevos explosivos y del cual se han sacado ya anestésicos, bencina, gases lacrimógenos, derivados superdulces y productos perfumados y coloreados; esto es: que con el maíz se nos puede dormir, quitar las manchas, hacer llorar, perfumarnos, pintarnos y hasta hacernos volar sin aeroplano, ya que los explosivos son los precursores de la aviación y el "furfural" es un explosivo poderoso.

En resumen: que una cantidad determinada de mazorcas, puede facilitarnos calefacción, fluído, combustible, luz, alimento y medicinas, sin perjuicio de que utilicemos las tusas para hacerles **tramojos** a los perros con catarro.

Todo ello muy alentador, muy útil y provechoso, pero... ¿quién nos convence a los cubanos, con lo que nos gusta a todos el maíz, de que debemos industrializar este producto, en vez de comérnoslo salcochado o convertido en harina, sobre todo en harina bruta y **embotellada,** que es como más nos satisface? ¿Quién de nosotros se atreverá a actuar en contra de lo que ordena el cantar popular cuando dice:

"el que siembra su maíz
que se coma su pinol"?

Y el caso es que se hace necesario buscarle sustituto a nuestra caña, visto que ésta ya nada produce y que, está materialmente por el suelo, con **mosaicos** y todo, al decir de los que entienden de esas cosas y entre los cuales no me cuento, desde luego.

Es por todas estas razones de porvenir y presente, por las que antes me atreví a dudar que el Año Nuevo fuese, en verdad, tan feliz como nos lo han deseado los amigos en estos primeros días de Enero y por lo que doy toda la razón a cierto colono de mi amistad, que este año, como el pasado, no podrá sembrar, cortar ni moler su caña, por que no hay quien le adelante el dinero para esas operaciones preliminares y el cual colono al ser felicitado ayer por un su amigo, en el más correcto inglés, con la frase de ritual ¡Happy New Year!, respondió lleno de ira y aún haciendo ademán de pegarle al felicitante: ¡Ningún happy!

SOBRE "CULTURA FEMENINA", VERSO AYER LA CONFERENCIA ULTIMA PRONUNCIADA POR LA EDUCADORA M. DE MAEZTU

"La Vida es Eterna y en Ella Suena Con Voz de Bronce, Clara y Serena, la Campana del Destino"

UN NUEVO TIMBRE DE GLORIA PARA LA HISPANO-CUBANA DE CULTURA

El Dr. Fernando Ortiz, Despidió con Bellas Frases, en Nombre de la Institución, a María de Maeztu

(Continuación de la PRIMERA pág.)

rables; pero vuelve a hacer constar la conferencista que no se refiere a las excepciones. La mujer, en fin, no habla mejor que el hombre, aunque sí es cierto que habla más. (Risas.)

Hay algo que podíamos referirlo a la filosofía clásica. Aristóteles asigna a la naturaleza y a la divinidad un pape semejante al que se asigna a la mujer en el "el hombre vale por lo que hace; la mujer por lo qu es". Pero ser no significa quietud, es pensar, juzgar, determinar, y de esta manera llegamos a la conclusión de que la mujer es el "motor inmóvile" de la filosofía aristotélica. La mujer sigue a las estrellas en su ruta; es la fontana originaria de toda emoción, de todo pensamiento, de toda creación.

CIENCIA MASCULINA Y CIENCIA FEMENINA

De acuerdo con esta tesis la mujer no va a limitarse a repetir. Ella tiene que introducir el arado y crear una cultura nueva. La afirmación parecerá atrevida; pero no lo es. Hasta aquí están todos de acuerdo, como el discípulo en la clase, que acepta lo que le expone el maestro; pero queda su juicio en suspenso acerca de lo que se deriva de las tesis explicadas. Sus consecuencias, cuáles serán? Ahí vamos,—dice la conferenciante,—si no a entrar, porque el camino es demasiado tortuoso y sin definir aún, sí a asomarnos a los bordes de esas nuevas provincias.

Hasta ahora, por desgracia o por fortuna, la cultura creada es masculina. Tenemos una cultura masculina. Para que la cultura femenina sea eficiente tendrá que internarse en esta cultura masculina, ya existente, tendrá que conocer esta ciencia creada por el varón. En todo cultivo (cultura) la mujer ha de conocer lo ya creado; pero cuando ha recibido esta cultura objetiva viene la energía anabólica: o repite, o devuelve transformado lo adquirido y ya esto último es creación.

Según lo expuesto no habrá provincias nuevas en la cultura, sino una nueva modalidad de ésta. En efecto, estas serán las primeras manifestaciones. la cultura objetiva modificada mediante la subjetiva. Pero aún de esta manera hay nuevas provincias que pertenecen a la mujer, que están reservadas a la cultura femenina: lo que el hombre, dentro de su cultura, no ha podido hacer. Además, pues, de lo que ella cree un día, la mujer tiene ante sí los campos en que el hombre no ha penetrado más que a medias, y de esta manera quedará ampliada la geografía del pensamiento con nuevas provincias como lo quedó con la teoría idealista de Kant en la filosofía.

¿De dónde nace esta ilusión? ¿Es sólo fantasía? Esto se imagina la conferencista que puede preguntar el público. Pero afirmar que no hay tal ilusión, sino que sus afirmaciones son hijas de la realidad. Una mujer médico por ejemplo, si los médicos deben hacer lo que dicen ellos mismos: "Conocer el estado exterior e interior del paciente antes de dar el diagnóstico", ¿no desempeñaría cumplida y exactamente su labor, especialmente para las mujeres y los niños? La Historia decían antes que era un recuento de los hechos objetivos; pero por tenerla como tal la Historia ha llegado a falsearse. La Historia hay que vivirla, dicen ahora. Es decir, que para hacer la historia del griego hay que sentirse griego, romper la cáscara de huevo, penetrar en el mundo circundante de los individuos. Como médico o como historiadora, ¿quién puede ganar a la mujer en intuición? Si lo que hay es que penetrar en el interior, "ver, vivir" los hechos y las tragedias, ¿quién mejor que la mujer con su intuición maravillosa? No destruir; admite la conferencista la palabra; no destruir la cultura del varón; pero añadir a ella nuevos elementos.

EL HOGAR

Que la mujer debe quedar confinada al hogar es lo que se predica por los hombres opuestos al avance feminista. ¿Pero es que el hogar está hecho? ¿Es que no hay nada que hacer? En presencia de la conferencista dijo en cierta vez un catedrático: "El hogar se apaga". Ella aseguró: "El hogar se ha apagado ya". Pero de la misma manera piensa que de esas cenizas hay que hacer surgir la nueva llama. El hogar de mañana no será el de hoy; no se limitará a las cuatro paredes. La mujer de mañana no será la que retiene en el hogar al hombre, con su papel de hembra humana que no tiene de hembra más que una parte. Ella será la que le impulse a salir, la que le acompañará en sus actividades, y si en la obra de ingeniería, de literatura, de arte, se pone excesivo cuidado, ¿qué no se pondrá en la obra del hijo? El hijo, que ha de poseer todas las bellas cualidades, superadas, que pueden concebirse para una obra de ciencia o de arte.

LA ACTIVIDAD POLITICA

Le sorprende a María de Maeztu que sea cosa que se haya discutido si la mujer tiene derecho o no a participar en las actividades políticas. No solamente cree que la mujer puede participar en estas actividades, sino que cree que debe hacerlo. En el futuro, aunque pasen siglos, (no sabe cuántos), la política estará en manos de mujeres pero esa política no será lo que es, sino otra cosa y tal vez hasta tenga distinto nombre.

A la mujer se le confía el gobierno del hogar; esta cédula para gobernar que se le da en el hogar, no sabe María de Maeztu por que no ha de extenderse al Municipio, a la Provincia y al Estado. La mujer llegará, sí, con títulos biológicos y psicológicos suficientes, a ser hasta Presidente. (Aplausos.)

El oficio de consejero lo ha desempeñado la mujer muchas veces en las naciones. No digamos de las muchas consejeras cuyas relaciones con los jefes de estado han sido más o menos ilícitas. Podemos referirnos,—expone la disertante— a una mujer que nada pedía ni a nada aspiraba, a una humilde monja alejada cuanto es posible de los asuntos llamados políticos, y que ponía, sin embargo, todo su buen sentido en la salvación de España: la consejera de Felipe IV, Sor María de Agreda.

María de Maeztu lee unos párrafos de concienzuda crítica sobre la Venerable de Agreda, y termina su conferencia asegurando que esta monja ha sido consejera y política al modo que, cuando pasen los siglos, lo será la mujer. (Aplausos.)

EL ADIOS

Reproducimos exactamente las palabras de María de Maeztu al despedirse ayer del público en la Hispano Cubana:

"Y ahora permitid que antes de despedirme de este público que con tanto fervor ha seguido el curso de mis conferencias, me detenga un instante en el camino que presto he de abandonar para hacer el recuento de la labor realizada: Breve síntesis de la tarea emprendida con noble empeño y que, en la hora de partir, no sé de veras si he sabido llevar a feliz término.

"Os he traído mis inquietudes al exponeros en las conferencias que han versado sobre cultura femenina los problemas que hoy se debaten en el mundo entero; problemas no resueltos todavía y que preocupan hondamente a los que estudian con mirada serena y objetiva esta cuestión —una de las de más alto rango en los días que corren.—Os he expuesto mis experiencias de educadora que han versado sobre psicología de la infancia y psicología del adolescente. Y he comentado el resultado de mis lecturas, el fruto que el pensamiento ha recogido en los libros cuando os he hablado de la filosofía idealista y de los pedagogos del humanismo. Esto es todo; bien poco en verdad, si lo comparamos con lo que he aprendido de vosotros, lo que he recibido, lo que me llevo. De vuestra Isla de Cuba me llevo la estela de este paisaje maravilloso que dejará para siempre en mi retina la imagen del más bello escenario de los cuentos azules; y la caricia del ambiente en estos días de invierno, que penetra hasta lo más íntimo del ser y le hace amar la vida que brota de la tierra, de esta tierra que es en el mismo instante promesa y realidad, bendición divina que hace olvidar con el premio del fruto la fatiga de la labor.

"De vuestro Martí he recibido la inspiración sin la cual toda labor carece de su riqueza máxima: la emoción sonora que pone música en el alma. Y vosotros me habéis dado hospitalidad generosa, comprensión y afecto. Pero me habéis dado más; algo esencial al panorama de mi vida que conserva, para su ventura, un buen trozo de su mundo de infancia: una ilusión; la de que mis palabras han dejado en el alma de las mujeres de Cuba una semilla que promete ser fecunda. Me lo dijo la señorita Hortensia Lamar la noche que en nombre de todas vosotras me dió la bienvenida al entrar en este escenario. Para ella son también las últimas que yo pronuncio llenas de cordialidad y afecto. Terminaron los días de pasajero encuentro. Pasajero y breve pero la vida es eterna y en ella suena con voz de bronce, serena y grave, la campana del destino. Que el vuestro, mujeres de Cuba, sea labrado con acciones tan nobles, tan perfectas y tan henchidas de humana temenidad, que al ser juzgadas un día en perspectiva histórica lleven de tal modo el sello de vuestra excelsa natura que pueda decirse: "una mujer, sólo una mujer ha podido realizar esa labor".

Se repitieron los aplausos; el público se puso en pie para marcharse. En las mesas de la prensa se recogieron los lápices y las cuartillas y cada persona que salía decía, con seguridad, ayer: "aunque se diga con afecto, nada hay más triste que un adiós".

C. M. L.

Zapatos de Señora.

GRAN REBAJA.

De charol enteramente o de charol combinado con otras pieles. Estilos de moda. Rebajados a

5,00 y 6,00

De gamuza negra o de color. Formas de moda. Rebajados a

6,00

En la misma proporción han sido rebajados todos los zapatos de invierno.

Algunos de estos zapatos se vendían a 12.00.

El Encanto

Tercer piso.

Espectáculo de gran lujo

ARTE.
EMOCION.
EXOTISMO.

Y la presencia de la mujer cubana en la sala del Teatro Nacional como una síntesis de suprema elegancia, inteligencia y belleza.

Para el lucimiento de esas magníficas noches de OPERA RUSA, de arte superior, de gran concurso social, EL ENCANTO ofrece las infinitas oportunidades de sus Departamentos.

Trajes de Noche.

MODELOS DE ALTA COSTURA A PRECIOS MUY REDUCIDOS.

Gran variedad de estilos.

Colores y materiales de novedad.

Chiffon,
Crepé Romain,
Faya,
Moaré,
Tafetán Imprimée.
Terciopelo Imprimée.
Etc.

ABRIGOS CORTOS PARA USAR CON VESTIDOS DE FALDA LARGA: LA NOTA CHIC DE LA PRESENTE TEMPORADA.

Y como detalles de buen gusto:

Manteletas de muselina en tul de metal. Creación.
Chales y bufandas de tul y metal. Modelos de Patou.
Manteletas de lamée.
Abanicos antiguos y modernos.
Bolsas y carteras. Ultimos modelos.

ZAPATOS.

El Encanto

M.E.C.D. 2016

A Través de la Vida

Por Héctor de Saavedra

Machete en Mano

Están desmochando los míseros álamos que hay por los caminos y repartos de Marianao, hasta dejarlos como orquetas de tendedera. Es un sino que tienen los pobres árboles: apenas les brotan ramas y hojas se las cortan a cercen. No parece sino que es un castigo por algo malo que han hecho.

En esta obra vandálica participan obreros del Estado y ciudadanos del municipio. Los primeros talan para acabar más pronto y hacer leña para destinos utilitarios; los segundos, para utilizar las hojas como alimento para la chiva que les da la leche. No es como se ve, una cosa hecha a tontas y a locas, ni tan inconsciente como parece.

Es tristísimo el aspecto que presenta, al borde del camino, esos troncos así pelados. No creo que deleite a los turistas; pero sí debe darles una idea de lo que son los árabes beduinos.

Un amigo, que es dado al estudio y ha leído el libro de Schopenhauer: "De la cuádruple raíz del principio de la razón suficiente", me decía:

—Es muy fácil explicar ciertos fenómenos que atribuímos erróneamente a condiciones étnicas o por lo menos psicológicas. El individuo, en este país, aparece indolente, no gusta del ejercicio y tiene una marcada tendencia a la obesidad. ¿Sabe Ud. por qué? Pues sencillamente por esa poda irracional que se hace a los árboles. Le parecerá a Ud. jocoso por lo insólito y, sin embargo, nada es más razonable. El sujeto no anda en esta tierra tan castigada del sol, porque no tiene sombra que le proteja. En vez de caminar se mete bajo techo. ¿Y por qué no pasea y hace ejercicio? Por que los árboles están pelados y no pueden guarecerlo. Viene de seguida la molicie y sus consecuencias, pero el hecho está explicado. Es, en una palabra, lo que se llama la filosofía de la Historia.

Pudiera muy bien tener razón mi reflexivo amigo. Si los paseos y los parques tuvieran árboles frondosos la gente discurriría bajo ellos, movería provechosamente sus músculos y confortaría sus pulmones con el oxígeno que aspirara. Pero, ¿qué provecho se va a sacar de un palo en el camino, y al plan del sol que lo aniquila?

Las pequeñas causas traen como consecuencia los grandes efectos. El primer "cubista" que, con las tijeras, cuadró un árbol fué el criminal más pernicioso que tuvo la razón y el buen gusto. Por lo mismo que era una de esas monstruosas ideas que sólo concibe el ser humano, nacieron al momento multitud de imitadores, porque el hombre, que es tan capaz y tan lindo, imaginó que Dios no había sabido darle forma a los árboles y declaró que la Naturaleza era una estúpida, porque debió hacer las matas, redondas como bolas o puntiagudas como embudos y que la cadencia portentosa de las ramas no era bella porque no afectaban la forma cuadrada o la de una perinola. Así enmendó a los perros cortándoles las orejas y la cola, a los caballos cercenándoles las crines y al hombre mismo afeitándose el bigote para darle bajo la nariz una forma pintoresca. ¿No es así como ha mostrado, en ocasiones, todo su ingenio?

Es mucho hombre, el hombre, sobre todo cuando puede mandar. Por fortuna, para la perduración de las cosas, aparecen seres de buen sentido que restablecen la normalidad y belleza de lo creado. Pero no abundan, porque los otros son largas calamidades que pesan sobre los pueblos. Por ello los romanos rezaban: **De furore barbarorum libera nos Dómine!...**

MALTRATO DE OBRAS

Eusebio López Alfonso, empleado de la Compañía Cubana de Electricidad vecino de 19 número 227, fué acusado por su esposa María Alvarez Díaz, de la Habana, de 26 años de edad y vecina de 19 número 243, de haberla maltratado de obras en el Parque de Medina, a donde ella acudió por haberla citado su cónyuge, con el propósito según le comunicó de hablar con respecto al divorcio que ella le ha interpuesto. María fué asistida en el centro de socorros del Vedado, de lesiones de carácter leve. La policía acusó a ambos esposos, de haber promovido un fuerte escándalo, dándose cuenta con lo actuado, al señor Juez Correccional de la Sección Cuarta.

CON ACEITE HIRVIENDO

Josefa López Méndez, cocinera y vecina de E número 243, fué asistida en el centro de socorros del Vedado de quemaduras de carácter menos grave diseminadas por el cuerpo, las cuales se produjo casualmente al estar trabajando por su oficio de cocinera y volcársele por encima aceite hirviendo.

EL IV CONGRESO DE SOCIOLOGIA

Una apreciación del profesor Lambert sobre este asunto

LA OFICINA DEL TRABAJO

El Hon. Albert Thomas ha consentido que la Oficina Internacional del Trabajo que él dirige con tan seguro acierto, sea oficialmente representada al Congreso Sociológico Internacional de la Habana. La representación estará encomendada al Prof. Simón Zagorsky, ya profesor de Economía Política de la Universidad de Pietrogrado, quien ha anunciado importantes comunicaciones sobre los problemas sociológicos de la revolución rusa y sobre el problema de la economía dirigida (Statesplanning).

Otro ruso, personalidad muy representativa, quien ha enviado su adhesión es el doctor Valentino Bulgakof, antiguo secretario de Tolstoi y eminente autor de estudios sociales en que se propagan las doctrinas del gran Maestro.

Una adhesión muy preciosa es la del profesor Edoardo Lambert, director del Instituto de Derecho Comparado de la Universidad de Lyon, quien ha expresado así su pensamiento sobre el Congreso Sociológico:

"La orientación que usted ha dado al Instituto Internacional de Sociología y de Reformas Políticas y Sociales me ha mucho impresionado, porque usted realiza, sobre un terreno a la vez más amplio y menos técnico, el equivalente de lo que auguraría desde tiempo ver constituirse en Europa; una facultad internacional de derecho y de ciencias sociales que enseñe el derecho desde su aspecto de internacionalidad y de humanismo. Hay aún algún parentesco de tendencias entre vuestro Congreso de 1930 y el Congreso Internacional de Derecho comparado preparatorio de la organización de un Juristentag internacional que la Academia internacional de Derecho Comparado presidida por el profesor Bustamante trata celebrar en 1931.

Yo saludo con gran entusiasmo la obra que usted cumple en la Habana, porque esa prepara y facilitará la que yo auguro ver cumplida bajo los auspicios del profesor Bustamante y de la Academia Internacional que él preside, para la comunidad de las naciones".

El Gobierno de Guatemala ha enviado aún su adhesión y encomendado su representación al Congreso, al Cónsul General de Guatemala en la Habana.

Ha adherido con entusiasmo la señorita doctora Clara González, de la Comisión Interamericana de Mujeres, quien fué alumna del profesor Cosentini en la Facultad de Derecho de Panamá.

La Universidad de Varsovia ofrece la contribución de tres de sus mayores valores: Prof. Kochanowski, Jarra, Lyskowski; la de Córdoba (Argentina), la del Prof. Rietto.

Adhiere en fin, la Asociación Internacional de las Relaciones Industriales del Haya.

Robo de Azúcar en Jovellanos

Eligieron su junta directiva los estibadores de Matanzas

JOVELLANOS, enero 12. — DIARIO DE LA MARINA, Habana. — Hace cuatro días, que apareció roto el sello de un carro perteneciente al tren que hace el servicio de carga entre Cárdenas y Navajas; diariamente es revisada la carga y se notó la falta de 82 saquitos de azúcar refino, de cinco libras, sin sospechar quién pudiera ser el ladrón, pues el personal del tren no cesó un solo momento de prestar sus sevicios, existiendo la creencia de que al entrar en la Estación el tren demoróse unos momentos, haciendo unas maniobras, los que aprovecharon los malhechores para extraer la mercancía.

Intervino el sargento de la policía ferroviaria, en seguida, Angel García, de Cárdenas y el vigilante de ésta, A. Salgueiro, con tan acertada táctica que al poco tiempo descubrieron varios saquitos de azúcar dentro de un cañaveral, logrando reunir 38 y encontrar los indicios del autor del robo; siguieron sin cesar las investigaciones, logrando saber que el autor del robo había salido rumbo a Los Arabos, después de esconder parte de lo robado. Se trasladaron inmediatamente acompañados del sargento de carpeta de la policía municipal, H. Salazar, a dicho pueblo, logrando la detención de un moreno llamado Benito Rolando (a) Muerto, de quien se logró la declaración de ser uno de los autores del importante robo, el cual quedó detenido a la disposición del Juzgado de aquella localidad, para ser trasladado a ésta, tan pronto lo disponga el Juzgado.

Tan importante servicio ha merecido felicitaciones al sargento Angel García y a Salgueiro, lo mismo que el guardia rural Padrón, que dió las noticias de haber visto al Muerto en Los Arabos al pasar en el tren. — **Flores,** Corresponsal.

ELIGIERON SU DIRECTIVA LOS ESTIBADORES DE MATANZAS

MATANZAS, enero 12. — DIARIO DE LA MARINA, Habana. — Se efectuaron esta noche las elecciones del Gremio de Estibadores y Jornaleros de la Bahía de Matanzas, en las que luchaban las candidaturas de los señores Basilio Soler, reeleccionista: Carlos Alfonso y José Cosme Más, triunfando la candidatura del señor Alfonso por 426 votos, obteniendo la del señor Soler 418, y 25 la de Cosme Más. Aun cuando la lucha fué reñidísima, los comicios se desarrollaron dentro del mayor orden, siendo delirantemente aclamados los triunfadores. La candidatura electa fué la siguiente: presidente, Carlos Alfonso; vice: Angel Melis; secretario: Santiago Griñán; vice: Pedro Vidal; tesorero: Esteban Valera; vice: Felipe Pujadas; vocales: José Soler; Isaac Pérez; Luis Otero; José Roger; Bonifacio Fundora; Faustino Fernández; Wenceslao Brindes; Pedro Knaits; Raimundo Calderón; Eusebio Prince; Dionisio Varcálcel; Fernando Gariny; Antonio Hernández; Armando Baró y Julián Abraham. Las elecciones se celebraron en el centro social de la institución, sito en la calle de Doble 4, concurriendo a presenciarlas numeroso público. — **Alberto Lovio,** Corresponsal.

INTENTO SUICIDARSE

CABEZAS, enero 12. — DIARIO DE LA MARINA, Habana. — En la tarde de hoy intentó privarse de la vida por medio del fuego, la joven Fermina González, vecina de la finca La Vigía, de este término, siendo su estado grave.— **Miguel Capote,** Corresponsal.

Estado del Tiempo

NOTA DEL MEDIODIA DEL DOMINGO

Ha bajado algo el barómetro por la débil perturbación del Este de las Bahamas que se encuentra hoy sobre el Canal de la Florida; siendo de poca importancia. Al Norte continúan las altas presiones intensas con centro en Halifax 784 milímetros extendido por el Atlántico, Estados del Este y mitad oriental del Golfo.

Pronóstico para el lunes: Tiempo variable. Sin gran cambio en las temperaturas. Vientos variables, flojos a frescos. Posibilidad de algunos nublados y lluvias en mitad occidental.

Observatorio Nacional.

Don Pánfilo se Enternece

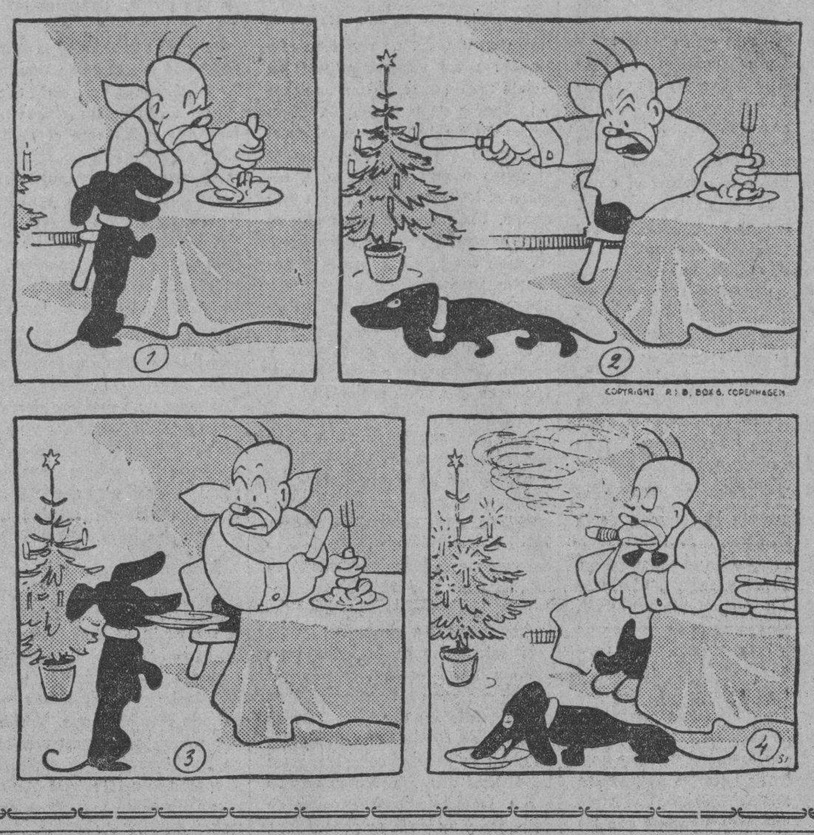

BODAS DE ORO EN EL C. HORMIGUERO

Tomó posesión la directiva del Casino Español de Sagua

CRUCES, enero 12. — DIARIO DE LA MARINA, Habana. — En la calle de Carlos Trujillo número 12, apareció ahorcado Manuel Duarte López, de 65 años. Constituyóse en dicho lugar el Juzgado con el jefe de policía y el médico municipal, procediendo al levantamiento del cadáver. Ignóranse los motivos que le impulsaron al suicidio. — **Sarría,** Corresponsal.

LAS BODAS DE ORO DEL CENTRAL HORMIGUERO

PALMIRA, enero 12. — DIARIO DE LA MARINA, Habana. — Con motivo de las bodas de oro de la molienda Central Hormiguero, ofreció la altruista dama doña Luisa Terry viuda de Ponvert, un regio banquete de quinientos cubiertos a sus empleados, haciendo uso de la palabra magistralmente los señores Arfila, Echevarría y el doctor Portela. Cerróse la fiesta con un grandioso baile, amenizado por dos orquestas. En nombre del DIARIO reciban la familia Ponvert-Terry, la más sincera felicitación, así como los augurios de buena zafra.— **Villar,** Corresponsal.

TOMO POSESION LA DIRECTIVA DEL CASINO ESPAÑOL DE SAGUA

A las dos de la tarde de hoy tuvo efecto, en el Casino Español, la toma de posesión de la nueva directiva, siendo aclamados, tanto el presidente saliente don Valentín Arenas, como el entrante, señor Teófilo González. En dicho acto se le confirieron los títulos de presidente de honor al señor Valentín Arenas, presidente saliente, por los méritos contraídos para con dicha institución, y de socio de honor al señor Francisco de Paula Machado, hoy ausente en la capital de la República. Después de un breve discurso por el señor Teófilo González, se procedió a la entrega de los aludidos títulos, haciendo uso de la palabra en nombre de los dos, el señor Amado Fernández, quien tuvo frases cariñosas para la directiva, que sabía premiar una vez más los méritos y virtudes contraídos por estos dos señores.

Después de dicho acto hizo una pequeña reseña el señor Luis Vega, alcalde municipal y acto continuo el señor Florencio Lugones, presidente de la Sección de Recreo y Adorno, de la directiva entrante, pidió que se le pasase un telegrama al general Alemán, haciendo votos por que recobre su perdida salud. En dicha toma de posesión que quedó por demás lucidísima y animada, había representaciones del comercio, de las autoridades, cuerpo militar y miembro de las distintas instituciones, y representaciones de la prensa local y habanera. Al finalizar el acto, fué servido un exquisito ponche. Tanto para la directiva saliente como para la entrante, deseamos un feliz año y muchos éxitos, a la que desde hoy regirá los destinos de nuestra hispana sociedad.— **Isoba,** Corresponsal.

Un Joven Que ha Querido Matarse

Elecciones en el Centro de la Colonia Española camagüeyana

PUNTA ALEGRE, enero 12. — DIARIO DE LA MARINA, Habana. — Desde ayer ha comenzado el corte de caña en las colonias del Central Punta Alegre, que en la madrugada del día 16 comenzará su molienda. Espérase que realice una zafra magnífica, como en años anteriores. — **Expósito,** corresponsal.

SUICIDIO FRUSTRADO DE UN JOVEN

CAMAGÜEY, enero 12. — DIARIO DE LA MARINA, Habana. — En el Reparto El Marquesado ocurrió anoche una trágica escena que terminó con el suicidio frustrado de un joven, quien al verse expulsado del domicilio de su novia por el padre de ésta, había decidido atentar contra la vida de su prometida y con la de su futuro suegro, extremos que milagrosamente no pudo realizar.

Desde hace cinco meses sostenían relaciones amorosas los jóvenes Estela Jiménez y Teodoro Rodríguez Duque Estrada. El padre de la joven, Ramón Esteban Jiménez, dueño de una bodega que existe en el citado Reparto, tuvo noticias fidedignas de que su futuro yerno mantenía íntimas relaciones con una mujer nombrada Fe González Rodríguez, con la cual tenía un hijo. En vista de esto, el señor Jiménez decidió que el joven Rodríguez no visitase más a su hija. Apesadumbrado Rodríguez Duque Estrada, se presentó anoche en la casa de Jiménez, y después de conferenciar el chofer que lo condujo hasta dicho lugar, varias cartas explicativas de sus propósitos homicida y suicida, extrajo de sus ropas un revólver seguramente para dar comienzo a sus planes, siendo en esos momentos asaltado por el señor Jiménez, quien dando evidentes pruebas de serenidad y valor, se le avalanzó tratando de desarmarlo. En la lucha que sostuvieron, el joven Rodríguez pudo colocarse el cañón del revólver en la barba, disparándose un tiro. En gravísimo estado fué llevado el paciente a la Casa de Socorro, donde recibió los primeros auxilios de la ciencia médica, pasando momentos después al Hospital General. El estado del Joven Rodríguez dentro de su extrema gravedad, es bastante satisfactorio, habiendo fundadas esperanzas de que no muera.

—El Centro de la Colonia Española celebró esta tarde elecciones para cubrir los cargos de vice presidente, secretario general, vice tesorero y varios de vocales. La votación resultó animadísima, siendo designado para la vicepresidencia el acaudalado comerciante de esta plaza, señor Pedro Cabezas.— **Oscar Herrera.**

CELEBRARON UNA FIESTA LOS ELEMENTOS MASONICOS DE GASPAR Y PIEDRECITAS

JATIBONICO, enero 12. — DIARIO DE LA MARINA, Habana. — Hoy visitaron este lugar connotados miembros de las Logias de Gaspar y Piedrecitas, de la Orden Caballeros de la Luz, celebrándose con tal motivo un lucido acto en la Logia Luz del Sur No. 26, en el que se hallaban presentes muchas señoras y señoritas de esta sociedad. Hicieron uso de la palabra Rafael y José Reyes, Vidal Sánchez Ilumisar. Pasado de Piedrecitas en la residencia de María Montejo, celebróse un gran banquete, compuesto por elementos de ambos sexos. Allí se organizó el Comité Gestor de Sacerdotisas del Hogar de Jatibonico, que se ocupará activamente de constituir esa Logia. En el discurso Rafael Reyes hizo notar las gestiones que realiza esa Orden en bien de este pueblo, como el Centro de Socorro que está próximo a inaugurarse, y la Casa Escuela que se está tratando de lograr. En el tren de las seis embarcaron los visitantes, invitando a los locales a que les hagan una visita. — **Corresponsal.**

SIGUE LA INVESTIGACION SOBRE LA MISTERIOSA MUERTE DE OFELIA LAZA

Detenido otro chofer por supuesta complicidad en el crimen. Ocupada la chaqueta de Flores, manchada al parecer de sangre

(Continuación de la PRIMERA pág.)

se quedaba, contestándole éste que no se iba hasta que terminase la fiesta, no viendo a la esposa de José Miguel en casa de Lucio; que también sabía que él tuvo otra mujer, la cual falleció, dejando a cuatro hijos, que tiene en su domicilio juntos con otros cuatro, fruto de este nuevo compromiso.

MENA SE CONTRADICE

Acosado por las preguntas que le hacían los representantes de la Prensa y temiendo que se le hiciera cómplice en el crimen Mena dijo: "No es cierto que yo haya visto a Ofelia aquella noche en la calle 16 y Línea; hice solamente esa declaración para defender a mi compadre, pues no creo que él tenga participación en el hecho".

El señor Juez de Instrucción doctor Vianello, ante las contradicciones del declarante, dispuso la detención de Mena, por todo el término de la Ley, que fué trasladado al Vivac de este Término y recluído en una celda incomunicada.

EL PADRE

Zacarías Laza y Laza, es el padre de la desdichada Ofelia, siendo natural de San Diego de Núñez, de cuarenta años, vecino de la calle quinta y doce. Actualmente trabaja en la finca "Josefina", Central "Mercedita", en Cabañas, anoche se le condujo por una pareja de la Guardia Rural al Juzgado donde fué provisto de una boleta de pasaje para que se trasladara a este pueblo y que se presentara en el Juzgado de Instrucción de Marianao, para evacuar una declaración.

Ayer mañana compareció ante el doctor Vianello quien le impuso de lo ocurrido, declarando dicho padre que nada sabía de la desaparición de su hija, ni de su muerte; como tampoco cosa alguna que esté relacionada con el suceso; que sus familiares de vez en vez le escriben, pero que en estos últimos días no ha tenido correspondencia de ellos, ignorando si en la Oficina de Correos del Central "Mercedita" existe alguna carta en la que se le comunique lo ocurrido.

HUELLAS DE SANGRE EN UNA CHAQUETA DEL PRESUNTO AUTOR

El agente de la Policía Judicial señor Díaz Versón llevó a efecto la detención del chauffeur Julio Mena en la casa donde trabaja, ocupando la chaqueta que vestía el presunto autor de este asesinato, José Miguel Flores, por tener dicha prenda de vestir en el hombro izquierdo unas manchas al parecer de sangre, ha sido remitida al laboratorio nacional para su análisis.

Reelección de don Ramón Alvarez

Como presidente del Casino Español de Cienfuegos, ayer

CIENFUEGOS, enero 12. — DIARIO DE LA MARINA, Habana. — Ante numerosos asociados, en medio del mayor entusiasmo y elevado espíritu de confraternidad, tuvo lugar esta tarde las elecciones en el Casino Español, en el que fué reelegido por aclamación, por dos años más, como presidente de tan prestigiosa institución, don Ramón Alvarez Menéndez, que lleva desempeñando diferentes cargos en la directiva desde hace más de veinte años.

En esa junta general leyó un extenso discurso el antiguo socio señor José Busto y Rieta, en el que hizo resaltar los ideales progresistas que han alentado siempre a los señores directivos del Casino, cuyos cargos, aun cuando desempeñados por diferentes personas no se han apartado jamás de los principios de mejoramiento tanto en el orden práctico y científico de la beneficencia como las funciones sociales culturales y patrióticas tan gallardamente mantenidos a través de su historia; en este último período presidencial del señor Ramón Alvarez, se han realizado importantes mejoras en el sanatorio, uno de los primeros de Cuba y en el que la figura de su director facultativo doctor Alfredo Méndez, es una garantía de éxito y un timbre de honor para los españoles de Cienfuegos y la ciudad. Se ha instalado una lancha deslizadora a vapor cuyo costo asciende a la cantidad de $6.309.55; se ha construído un pasillo de comunicación entre los pabellones Vicente Villar y A. Méndez; en este último se ha invertido la suma de 3.750 pesos en dotarle de servicios modernos y camas Fowler; se ha instalado un aparato eléctrico cardiográfico, la última palabra de la ciencia; se ha innovado totalmente los servicios clínicos médicos; se han establecido las Salas para tratar especialmente garganta, nariz y oídos y otra para Oftalmología: han sido cubiertas todas las obligaciones, amortizaciones e interés de los empréstitos de 1906 y 1919 y obtenido en este pasado bienio un aumento en el capital social, según balance leído en la junta, de 73.081.73 pesos; la recaudación total durante el año asciende a 167.844 pesos o sea 3.200 pesos más que el pasado; en la actualidad cuenta el Casino con 6.521 asociados, de los cuales esos quinientos y pico corresponden a la gestión de la directiva, que preside el señor Ramón Alvarez. Es digna de aplauso la labor realizada por dicha junta directiva y muy especialmente el señor Alvarez, quien en el nuevo bienio presidencial se propone continuar trabajando con el mismo amor, patriotismo y espíritu de mejoramiento con que lo ha hecho hasta ahora. Por correo envío la extensa relación de los señores que han sido elegidos para ocupar los cargos vacantes. El DIARIO, por medio de su corresponsal felicitó a los directivos entrantes y salientes que tan enaltecidos y congratulados se vieron esta tarde por los componentes de la junta y en los discursos que tan entusiastas se pronunciaron. — **Obdulio A. García.**

Elecciones en Stgo. de Cuba

Las efectuó la Colonia Española. Murió un obrero del acueducto

(Por radiograma)

S. DE CUBA, enero 12, DIARIO, Habana. — Con gran entusiasmo, dentro del mayor orden, se llevaron a efecto esta tarde, las elecciones de la Colonia Española de esta ciudad, para todos los cargos, a excepción del de presidente. La mesa estaba constituída por el señor José Fáuregui, presidente interino, señor Juan Hernández, secretario, y delegados señores Laureano García y M. Gómez y vocales señores José Guach, Gabriel Granada, Gervasio Peláez, Juan Rodríguez y Mario Belmonte.

La votación duró de las dos a las seis, sin que se registrara el más mínimo accidente. El resultado fué el siguiente:

Vice presidente primero, don Waldino Sierra Lago; vice tesorero, don José Martínez Díaz; vice secretario, don Manuel Jáuregui Gálvez; vocales efectivos, don Manuel Cobos Sierra, Gabriel Ripoll, don Ramón Muñiz Suárez, don Juan de Dios Tamayo Silveira, Andrés Rubio, don Emilio Gil Peña, don Luis Burguera nogueira, don Germán C. Seisbane, don Manuel Regojo Seisdedos, don Angel Serpa Pádilla; vocales suplentes, don Rafael Lorié Curduime, don Gabriel Granados Guevara, don José Cabrera Marrero, don Eloy Gutiérrez Beárez, don José Bastián Billarica, don José Giralt Massó, don Juan Pascual Massó, don Celestino Méndez Rodríguez, don Pedro Ruiz Miguel, don Antonio Roses Porta.

OBRERO FALLECIDO

Hoy fué sepultado en el cementerio del Cobre el obrero que falleció ayer en las obras del acueducto, nombrado Jorge Fajardo, de 21 años, que fué víctima de una explosión ocurrida en el túnel número 1 de las referidas obras.

Vega.

CITADAS PARA EL MIERCOLES EN EL NEGOCIADO INFANTIL 615 MADRES

Hasta hora avanzada de la noche de ayer trabajaron las empleadas de ese Negociado Sanitario. Noticias

ESE DIA SE ENTREGARAN PREMIOS EN METALICO

Cumpliendo instrucciones del Jurado Nacional de Maternidad e Infancia, las enfermeras del Negociado de Higiene Infantil de la Secretaría de Sanidad, estuvieron durante todo el día de ayer y la prima noche, extendiendo las citaciones para que 615 madres de las cinco mil inscriptas en el Consultorio concurran el próximo miércoles para entregarles el estímulo en efectivo por asistencia: Higiene del Hogar y Cuidados Pre y Post Natales, que ascienden a la cantidad de $6,825.00

Los premios particulares de los niños que resultaron agraciados en los Concursos Nacionales han sido girados por el Tesorero del Jurado, doctor Peña y su Auxiliar, señor Ricardo Dauval.

Estos premios particulares se distribuyeron en la siguiente forma:

Cien pesos donados por la Cerveza Cabeza de Perro al niño Abraham I. Lanza, que obtuvo el primer premio de Maternidad de la Habana y el primero Nacional de Maternidad, habiendo recibido, en conjunto la madre de este niño la cantidad de Un Mil Cien Pesos.

El niño Abilio Fernández, de Marianao, que obtuvo el cuarto premio de Maternidad Nacional, se le asignaron los premios de $50.00 cada uno, denominado "Angelito Fernández" y «Luisito»

Un premio de a cincuenta pesos cada uno del premio de $500.00 donados por el doctor Ernesto Sarrá, recibieron los siguientes niños:

Eduardo Capote, de Pinar del Río, Digna R. Valle, de Los Palacios; Mario Figueredo, de Santiago de las Vegas; Onelio F. Alvarez, de Regla; Orlando Díaz, de La Salud; María Teresa Guzmán, de Güines; Gabriel A. Carás, de Vueltas, Alfonso Pérez, de Ciego de Avila; Edilia Rosa Gómez, de Morón; y Arnaldo C. Rodríguez, de Quemados de Güines.

También se han entregado premios a los niños Raul Rodríguez, de Santiago de Cuba, premio "María Jaén" de $50; niño Elías A. Abraham Cruz, de Matanzas; premio "María Espinosa de Fernández" de $50; al niño Oscar González, de Arcos de Canasí, premio de $25 "Dr. Claudio Delgado" y al niño Pedro Ignacio Pando, de Cruces, premio de $25 "Ofelia Rodríguez Arango de Herrera.

Veinticinco pesos a cada uno de los niños Conrado Lastre, de Santa Irene 27; Mario B. Carrillo, del Mercado de Tacón, por Galiano; Olga Padrón, de Jesús Peregino 83 y José M. Quintana, de San José 228, donados por la Nestle Anglo Swiss: $25, premio "María Elena Núñez" al niño Gonzalo R. López, de Sitios 151; $25, premio "María Elena Núñez" al niño César Vassallo, de Mercaderes 2; premios de a $25 cada uno de la Sidra El Gaitero a los niños Elena Borro, de Mercaderes 2; Raul López, de San Bernardino 24; Carlos Gómez, de Animas 177 y Manuel Rodríguez, de la Calle I número 193, Vedado.

Los doscientos pesos enviados en un sobre bajo el pseudónimo "En memoria de las fechas 7; 21; 30; 27, se le asignaron a los siguientes niños:

María A. Riera, de Enamorados 41; $100; a Concepción Sánchez, de Lagunas 2, $75; y a Lilia P. García, de Salvador y Resguardo, Cerro, $25.

A los niños Carlos R. Herrera, de Aguila 34 y Olga Sánchez, de Cerada 15, Atarés, se le asignaron $50 a cada uno, correspondientes a los $50 donados por L. G. Aguilera y Cía. $25 donados por la Asociación de Comadronas a la niña Olga Calviño, de San Nicolás 19 altos; y los Un Mil pesos donados por La Maltina Tívoli al matrimonio Caridad Cano y Antonio Pedraja, de Cienfuegos, según informó ya oportunamente el DIARIO DE LA MARINA.

Asciende el total en metálico distribuído en premios en la Habana por el Jurado a la cantidad de $2.425.00.

Servicio Aéreo Internacional

El aeroplano correo número 814 E, llegó a Columbia, procedente de Miami, a las 10.05 a. m., conduciendo 14 sacos de correspondencia que pesaban 526 libras y un total de 20,120 artículos postales.

Pasajeros

Por la vía aérea llegaron ayer, Olivia E. Eurett, Grace E. Sailor, Anna S. Shipman, Carolyne Ahrens, May Mc Kibbon, William M. Powell, Gertrudis Franklin, William J. Dodd y señora, Thomas H. Reid, Marie A. Musselle.

ANIMADA LA TEMPORADA INVERNAL DEL BALNEARIO DE SAN MIGUEL DE LOS BAÑOS

Los precios sumamente módicos que rigen en el restaurant del Gran Hotel, son una gran atracción para el excurionista

SAN MIGUEL DE LOS BAÑOS, enero. (Especial).—La temporada de invierno se mantiene bastante animada con la renovación de familias que sustituyen a las que una vez terminada su cura regresan a los lugares de procedencia. También contribuyen a esa animación el sinnúmero de automóviles que a diario y particularmente los sábados y domingos llegan a visitar el suntuoso edificio del Balneario en cuyo lujoso restaurant almuerzan por el precio fijado a la **table d'hote** que es de un peso veinticinco centavos por persona con lo que además de la estancia en el Gran Hotel pueden disfrutar de los jardines y del agua de los manantiales.

En estos últimos días han llegado al Gran Hotel del Balneario las bellas señoritas Cristina Godoy y Gloria Solís, el compañero señor León Ichaso acompañado del veterano José Carballeira y el señor Francisco Gutiérrez así como los señores arquitectos Jorge Govantes, J. Cabarrocas y el rico industrial señor José Pennino, estos tres últimos encargados de las obras del gran palacio que para residencia particular fabrica en Varadero el millonario Mr. Dupont.

También desde hace unos días se encuentran en este Balneario las familias del Capitán Alonso, del Comandante de nuestra Marina señor Carlos Washington la del señor Reynaldos y la del Registrador de la Propiedad de Güines doctor Cicero y la del conocido industrial cardenense señor Quintana.

Las Siervitas de María han tomado una espaciosa casa para utilizarla como sanatario en vista de las experiencias de otros años y seis hermanitas de esas cuyas vidas se deslizan atendiendo a los enfermos con el más grande amor y el desinterés más generoso, atienden aquí a la recuperación de su salud quebrantada para seguir de nuevo y con más fuerzas por ese camino luminoso que las conduce a la vida eterna.

Ya está próxima a terminarse la residencia que edifica para sus temporadas de verano el muy querido doctor Fernando Barrueco y ella habrá de ser un nuevo ornamento de este simpático Balneario. Por su parte el culto y prestigioso arquitecto señor Walfrido de Fuentes que por tantos años fué Ingeniero Jefe del Municipio de esa capital ha adquirido una casa de las de la calle de Lanuza que se propone edificar y ampliar en breve para pasar en ella con su distinguida esposa las próximas temporadas.

Como se vé es muy clara la tendencia de las familias a visitar el campo según la usanza antigua

El Corresponsal.

UNA SEÑORITA SE HA SUICIDADO

Se desconocen los móviles que la obligasen a ello

(Por telégrafo)

MATANZAS, enero 12, DIARIO, Habana. — Ha fallecido esta noche, víctima de gravísimas quemaduras, que se produjo con ánimo de suicidarse, la señorita Pilar García Milián, de Matanzas, de 28 años, vecina de la Calzada del Naranjal número 8 y medio. Fué asistida en el centro de socorro. Se dió cuenta al Juez de Instrucción. Se desconocen los motivos que impulsaron a Pilar para privarse de la existencia.

A. Lovio, Corresponsal.

PARA RECIBIR A P. ORTIZ RUBIO

El aviador Gustavo León irá a esperarlo hasta Nogales

CIUDAD MEXICO, enero 12 (AP). —Noticias de Mazatlan dicen que el aviador mexicano coronel Gustavo León ha recibido instrucciones para dirigirse a Nogales y recibir allí al presidente electo Ortiz Rubio, acompañándole hasta Mazatlan, en Sinaloa.

Terminada esta misión, el coronel León irá a los Estados Unidos para supervisar la construcción del aeroplano Bellanca en el que piensa hacer, a mediados de año, el vuelo Ciudad México-New York-París.

CINCO HERIDOS EN UN ACCIDENTE

Volcó un automóvil en una curva de la carretera central

SANTA CLARA, Enero 12. DIARIO DE LA MARINA.—Habana.—En la carretera Central en el tramo de la Esperanza a Santa Clara, en la curva llamada "Caimital" hubo de volcarse el automóvil Ford, número 31,713, en la tarde de hoy. En el lugar del accidente se personaron el Jefe de Policía Sr. Pernas, y el capitán Sr. Véliz, quienes trasladaron a los heridos al Centro de Socorros, donde fueron asistidas por el doctor Serafín Martínez y el practicante señor Ugarte, las siguientes personas: Edelmira Oliva López, blanca, de 19 años de edad, soltera, hija de Rafael y Lutgarda, la que presentaba una herida incisa en la región superciliar izquierda, en su tercio medio, herida incisa en la cara posterior del muslo derecho, y síntomas de hemorragia, de pronóstico grave. María Modesta Oliva, hermana de la anterior, de doce años, escolar, que presentaba una hematoma de la región occipital izquierda, herida incisa en la región rotuliana, con hematoma en la región posterior del antebrazo izquierdo, y hundimiento de la lámina parietal del lado izquierdo, siendo su estado grave. Lutgarda López Miranda, de cuarenta años de edad, hija de Justo y Caridad, empleada. Presentan herida contusa en la región parietal derecha, con gran hematoma, de pronóstico menos grave. Rafael Oliva Pérez, de cuarenta y dos años, jornalero, hija de Domingo y Rafael, presentaba heridas diseminadas por todo el cuerpo de carácter leves.

Todos estos heridos son naturales de Trinidad, y vecinos de la calle Marta Abreu 38, en esta ciudad. También fué reconocido Ezequiel Fernández y Fernández, natural de España, de 25 años de edad, hijo de Modesto y de Generosa, empleado del café "Artesano" en esta capital, presentaba varias heridas de carácter leve. Este último era el que guiaba la mencionada máquina, encontrándose de paseo con su novia y demás familiares. Al regresar a esta hubo de coger la referida curva demasiado afuera, desviándose de la carretera y para evitar chocar, con el poste del alumbrado eléctrico lo que motivó que al frenar la máquina, hubo esta de dar varias vueltas en la carretera hasta volcarse en la cuneta. Actúa el Juez señor Cantero y el Secretario Pegudo. Todos los heridos fueron trasladados al Hospital General Machado.—**Armando Machado,** Corresponsal.

LOS CAMPESINOS DE MANZANILLO SE DIRIGEN AL PRESIDENTE GRAL. MACHADO

Para que los ampare en sus derechos sobre las tierras contra la avaricia insaciable de determinados "geófagos"

MANZANILLO, enero 12, DIARIO DE LA MARINA, Habana. — Ante el fallo dictado en el pleito que entablaron los campesinos de este término municipal, muchos de éstos veteranos de la Independencia, contra la usurpación de tierras por los "geófagos" que detentan las propiedades en que éstos laboran, éstos se dirigen al honorable señor Presidente de la República, para que les ampare en el derecho que les asiste.

Alegan que ni en los datos que constan en la Zona Fiscal de Manzanillo, ni en la escritura inicial que figura en el protocolo del doctor Lito Fuentes García, ni los treinta, cuarenta y setenta años que llevan muchos de los campesinos residentes en este legado del capitán Paradas, han sido suficientes para otorgarles el mejor derecho.

Ya que todo se les niega piden al Jefe del Estado se les conceda el derecho al disfrute por un año más.

Firman el escrito las siguientes personas:

Tomás Fonseca, José Vázquez, Antonio del Arco Mustelier, Amado Gutiérrez Acosta, Vicente Fonseca, Gervasio Fonseca, Eusebio Labrada, Rufino Blanco, Andrés Bringues, Francisco Blanco, José Beltrán, Rafael Labrada, Ignacio Díaz, Juan Reyes Rosa, Julián Díaz, Bernardo Milanés, Manuel Pujol, Cristóbal Rivas López, Saturnino Rivas González, Angel Rivas González, Antonio Rivas González, José Manuel Sonarrás, Gerónimo Reyes, Juan González Alcaina, José Reyes Cabrera, Fernando Ramos, Valentín Castellanos, Angel Cirilo Fonseca, Félix Orozco, Amancio Puyol, Edmundo Fonseca, José Manuel Socarrás, Arcadio Reyes Fontaine, Marín Pujol Alejandro Milanés, Pablo Quesada, Francisco Pérez, Antonio Nieto, José Martínez Aguilar, Nemesio Reyes, Deosdado Reyes, Priscilliano Piñero, Víctor Mejías, Dámaso Blanco, Ricardo Rivero Moreno, Manuel Rivero Moreno, Rafael Batista, Regino Rodríguez, Santiago Avila, Pablo Espinosa, Hipólito Tamayo, Ciro Fonseca Pérez, Tomás Zabala G

DIARIO DE LA MARINA

FUNDADO EN 1832

Dirigido hasta 1919 por D. Nicolás Rivero y Muñiz

OFICINAS:

Habana, Prado 103. — New York, 516 Fifth Ave.

Editado por la Compañía DIARIO DE LA MARINA (S. A.) cuyo programa consiste "en la defensa de los intereses generales y permanentes de la Nación cubana, de los especiales de la colonia española establecida en la misma y de la unión y armonía entre los diversos elementos que conviven en el país.—Artículo

TELEFONOS:

Administración y Anuncios	A-5334
Dirección	A-4151
Redacción	A-0301
Quejas	M-8404
Rotograbado	M-6844
Imprenta	M-9665
Anuncios Clasificados y de	A-1014
Suscriptores	A-3333
Deportes	A-4732
Radio	M-7714

PRECIOS DE SUSCRIPCION:

HABANA		PROVINCIAS	
1 mes	$ 1.60	1 mes	" 1.70
3 idem	" 4.80	3 idem	" 5.00
6 idem	" 9.00	6 idem	" 9.50
1 año	" 18.00	1 año	" 19.00

EXTRANJERO

1 año	" 21.00
6 meses	" 11.00
3 meses	" 6.00

Los Caminos Vecinales

EL representante por las Villas, señor Ricardo Campos, defenderá en la Cámara una proposición de ley de la cual es autor, encaminada a establecer un sistema legal para que los terratenientes puedan realizar obras constructivas, por su cuenta, especialmente carreteras y caminos, con la garantía subsidiaria del Estado.

Muchos terratenientes en las Villas—dijo el señor Campos a un diario de esta capital—están dispuestos a aceptar ese plan que consiste en contratar carreteras y otras vías de comunicación que sirvan de beneficio a sus tierras y pagar su importe después, por medio de un impuesto voluntario que ellos mismos señalarían. Lo único que quieren los terratenientes es el apoyo del Estado al salir este fiador de los mismos; pero al propio tiempo, esos terratenientes darían como principal garantía sus propiedades. El proyecto viene a resolver en estos momentos un problema de utilidad pública, como es el de la construcción de vías de comunicación que puedan conectar con la carretera central. Yo espero que esa iniciativa ha de tener el apoyo de mis compañeros de labores legislativas.

La iniciativa del señor Campos, respecto de la viabilidad de la cual formaremos juicio cuando conozcamos en detalle su proposición de ley, responde indudablemente, a la convicción a que han llegado nuestros terratenientes y agricultores, de que al Estado le será imposible construir todas las carreteras que son necesarias, por una parte, y de que el tipo actual de carreteras no resuelve el problema del transporte económico en los campos. La carretera, tal como se viene construyendo y usando entre nosotros, es una vía comercial y para el transporte de viajeros, pero en ningún sentido un camino para el servicio de los agricultores, que es lo que más necesitamos.

El asunto es de tan vital interés, que seguiremos prestándole atención en trabajos sucesivos.

Dinero Circulante

LOS billetes del Banco de España—según hemos leído recientemente—se están renovando ahora con mayor frecuencia que en otras épocas, debido al mal trato que reciben. El hecho se atribuye a que el dinero circula con asombrosa rapidez de mano en mano, merced a la enorme prosperidad del país. Se estima que durante el próximo pasado año sólo en la sucursal de Barcelona se inutilizaron, por deterioro, más de cuatro mil quinientos billetes diarios, que a fin de cuentas representaron un valor de seis millones de pesos. Y tanto en la central de Madrid como en otras sucursales de provincias, se inutilizaron billetes que representaban sumas de consideración.

Sin desconocer ni mucho menos que el mal trato al papel moneda pueda ser señal evidente de prosperidad, ya que en las épocas de abundancia es natural que aumente la circulación monetaria y con ella los desembolsos y la menor estimación a los signos representativos de la riqueza, un fenómeno idéntico al apuntado se registra también en Cuba, en esta época de general depresión y para no pocos positivamente calamitosa, desde el punto de vista económico. Frecuentemente, aparece publicada la noticia de que se han recibido tantos o más cuantos millones de billetes nuevos, para canjearlos por otros tantos deteriorados. En esta simple operación de canje gana la higiene y con ella el público. Pero existe otra clase de inutilización de billetes que representa una pérdida positiva para sus tenedores, y una no despreciable ganancia para los bancos emisores, y a ésta precisamente es a la que deseamos contraernos.

Es enorme, tanto en las épocas de extraordinaria prosperidad como en las de atosigante penuria, el número de billetes de banco que se inutiliza totalmente, dondequiera que circule esa clase de moneda, ya por efecto de la humedad, el fuego o cualesquiera otros agentes destructores, contra los que no ofrece resistencia la peculiar contextura de tales instrumentos de cambio. Hay quienes estiman en un veinte por ciento las pérdidas que anualmente originan estos accidentes.

En Cuba tenemos actualmente dinero circulante en billetes por valor de más de doscientos cincuenta millones de pesos. Epocas hubo, y no muy lejanas, en que esa circulación pasaba de quinientos millones. Como en nuestro país no contamos con bancos de emisión, esos centenares de millones de pesos en papel moneda corresponden a bancos extranjeros. Son, en efecto, bancos norteamericanos los que nos proveen de esos signos de cambio. Y alguno de esos bancos, como el de Atlanta, se arroga tal dominio jurisdiccional sobre nuestro país, que celebra convenios con otras instituciones análogas cuando éstas tratan de extender a Cuba sus negocios, para salvaguardar sus especiales prerrogativas.

Son también, desde luego, bancos extranjeros los que usufructúan graciosamente los provechos provenientes de la inutilización del papel moneda que circula en Cuba. Y esta circunstancia, si otras muchas no la impusieran más que aconsejaran, pone en el plano preferente de nuestros problemas de reconstrucción económica, la urgente organización de la banca nacional.

Medida Justificada

LA rebaja decretada de un diez a un quince por ciento sobre los haberes de los funcionarios y empleados del Estado y que deberá comenzar a regir desde el primero del actual mes de Enero, es obvio pensar que hará más dificultosa la vida del empleado de corto sueldo que habita lejos de la Oficina en los barrios apartados, los más por la modicidad de los alquileres, y es piadoso procurar el alivio de tal situación de alguna manera, caso de que por otro decreto pudiera ser resuelto.

Nos parece que el momento actual es el más indicado para implantar, con carácter transitorio, si se quiere, como el decreto sobre los sueldos, mientras dure la vigencia de éste, la sesión única de trabajo en las Oficinas del Gobierno.

La economía en los gastos de dos viajes—ida y vuelta—por la tarde y de ropa y calzado, sería apreciable, a más de que en las horas libres, pudiera procurarse el empleado alguna otra ocupación cuyos rendimientos le ayudaran a nivelar el presupuesto doméstico. Si resultan pocas las horas de trabajo actuales en la sesión de la mañana, añádase una hora más. Sea la sesión de 8 a 1 y creemos que no habrá de resentirse, por falta de tiempo el despacho de los asuntos públicos.

Merece la pena a nuestro entender de que se piense en la adopción de una medida que nunca al igual que ahora cabe estimar justificada, a favor de los servidores del Estado que en seis largos meses han de percibir mermados sus haberes sobre los que ya pesaba, y seguirá gravitando, el descuento del 5 por ciento para el fondo del Retiro, civil o escolar.

Anecdotario Cubano

—CUENTOS—

Por GABRIEL CAMPS

EN mis papelitos voy a dispararles algunos cuentos a Escobar, y veré de recordar varios, en la dilatada comunicación postal. Recuerdo algunos que conviene, repetir, para que no se olviden por el desuso y que son del tiempo viejo.

—Con que ha muerto su mamá política?—le preguntaron a un caballero, en ese tono sentimental con que las suegras son despedidas en este mundo.

—¡Oh! sí, señor—respondió el yerno:—mi suegra y yo hemos pasado a mejor vida.

Se reunieron en París los representantes de las Repúblicas americanas, en el restaurant Brébant para fundar una sociedad patriótica latino americana, en que no se habló más que de fraternidad y de la Madre Patria. El representante de la prensa francesa, un Mr. M. Duprat, empezó así su discurso: Primos carnales... salud.

En los Estados Unidos un miembro de la Protectora de animales y plantas propagaba sus piadosas doctrinas. Tal fué su entusiasmo, pintó tan al vivo los tormentos de las bestias, que el auditorio, conmovido, rompió en frenéticos aplausos, y alzando en triunfo al orador, gritó tumultuosamente:

—¡Mueran las personas!

Un borracho en Quivicán, peleando con la chimenea de un ingenio, le dijo al guardia rural que lo había requerido,

—Sí señor, no ve usted que me está insultando mi mujer.

¿Pero que tan alta es?

—¡Cómo que para que me dé un sorbo de agua, tengo que subir en ascensor!

Llevaron un herido a una casa de socorro, en los primeros tiempos de la anestesia. No hubo manera de hacerlo entrar en el gabinete del médico, y decía a los curiosos que le rodeaban:

—¿No veis que la herida es en la frente?

—¿Y eso qué tiene que ver?

—Que ese médico es capaz de cortarme la cabeza para que no se me infecte.

Un ciudadano yankee, no sabiendo dónde estaba su amigo Davis, puso un anuncio en el "Herald" invitándolo a comer tal día y le anunciaba que había cazado dos magníficas gallinas de guinea.

El linotipista que hizo el anuncio puso Devis en vez de Davis, y los correctores de pruebas, no pudieron subsanar la errata. Se apareció Devis y el yankee le dijo que no le conocía. Se creó una situación embarazosa, que se resolvió convidándole el yankee a comer. Se vió obligado a trinchar sus gallinas en loor de aquel desconocido, que resultó un tragantón.

Se vengó con otro anuncio en el "Herald" concebido en estos términos:

"John Wilson aconseja a sus conciudadanos que se pongan en guardia contra la glotonería de un tal Devis que, alevosamente, se ha metido en su domicilio y devorado dos gallinas, con la complicidad de un error de imprenta".

Un cesante muy pobre, pero muy ilustrado, le propuso al banquero Borges formar una sociedad mercantil para la explotación de unas minas de grafito.

—¿Por cuántos años, caballero?

—Por cinco.

—¿Qué capital aporta usted?

Mi hombría de bien y mi experiencia.

—No me conviene; en ese tiempo yo me habré quedado con su experiencia y usted con mi dinero.

Un caballero, alta crema, se presentó en un **restaurant** acompañando a una mujer joven y bonita.

El mozo, que deseaba hacerse agradable, a los que supuso ser un par de tórtolos, dijo al caballero:

—Tenemos sopa de tortuga, ostras portuguesas, langosta, calamares en su tinta, **fine** champagne.

—No se canse usted. Todo eso es indigesto. Esta señora es mi mujer... y no le gustan esas porquerías.

Tráiganos, para empezar, una sopa de ajos.

—¡Está usted flaco, Don Pancho!

—Es que en Puerto Príncipe han subido el precio de la carne.

De las Memorias de un Médico de Guasimal: "El primer enfermo que asistí estaba muy grave y su enfermedad no me era familiar; fuí a casa, consulté el mejor autor, volví a casa del paciente y le prescribí un baño de pies.

Cuando regresé a mi domicilio, volví a abrir el libro y ví, con espanto, que había equivocado el capítulo. Busqué el que debía haber abierto antes: ví que el tratamiento era muy distinto y que una nota decía: "en esa enfermedad los baños de pies son mortales por necesidad."

De modo que murió el enfermo?

—Se salvó, amigo mío, y hasta ha engordado. Desde ese día, equivoco los capítulos.

La Mujer Mejicana Que Asesina...

Por MARGARITA ROBLES DE MENDOZA

EL descontento en seres de debilidad moral es como la dinamita en manos inconscientes; el descontento en temperamentos sumisivos se convierte en negación; y este mismo descontento es virtud creadora de las renovaciones y progresos cuando está bien conducido en seres preparados. Porque es el descontento sólo dinamismo y energía en superabundancia; y manifestación enfática de personalidad.

La inconformidad de las mujeres ha sido en infinidad de casos la que ha contribuído a cambiar el curso de la vida de los pueblos modernos. Fueron las mujeres inglesas las que en su descontento contra un régimen social, cambiaron la carta política de su país, y se impusieron hasta conseguir igualdad de obligaciones y derechos. Y fueron también las mujeres norteamericanas las que cambiaron el orden establecido en Estados Unidos, obteniendo con la solemnidad de toda una reforma constitucional los derechos políticos del ciudadano, revirtiendo así todo el orden social de su patria.

Anteriormente la sumisión de la mujer al plegarse incondicionalmente y por completo a la voluntad del hombre, "amo y señor", sólo manifestaba su descontento espiritual, moviendo los muebles de su casa de un lado a otro, y cambiando infinidad de veces la forma de su vestido o de su peinado. Y entonces también eran más que frecuentes los ataques de histeria, que pusieron en boga los pomos de sales hasta el grado de hacerlos indispensable adminículo femenino. Conforme la mujer fué enfrentándose con los problemas de la vida, tuvo que ir sacando fuerza de su tan proclamada debilidad y naturalmente, al fortalecer sus nervios, los pomitos de sales fueron relegados al olvido.

Mucho se ha hablado de la debilidad de la mujer, y como compensación a esta injuria dorada, se desató toda la lírica para encomiar sus encantos, su dulzura y su humildad. Y se hablaba a la vez de la fortaleza de su espíritu como si el espíritu tuviera sexo.

Ya la vida se ha ido encargando de destruir muchas de estas paradójicas mentiras, y al ver a las mujeres compitiendo en torneos atleticos nos convencemos de que no era tan "delicada". Sólo que en el orden físico como en el espiritual, todo lo que no se ejercita se atrofia, y ahí el por qué de muchas inutilidades femeninas lo mismo que masculinas. Y basta como prueba un ejemplo sencillo: las tiernas manecitas de la mujer hogareña soportan temperaturas elevadas que hacen lanzar gritos de dolor a su "aguerrido" compañero.

La mujer descontenta antaño se sumía en el dolor de una vida fracasada. Y así veíamos mujeres de treinta años que se sentían ancianas e incapaces de todo intento. Otras escondían su desajuste social en el misticismo y todavía otras, menos virtuosas o más abandonadas, seguían el torbellino de una vida cortesana. Fueron entre estas últimas "incomprendidas" entre quienes reclutaron sus heroínas poetas y novelistas para dejarnos en versos y novelas toda la historia de su descontento.

La vida moderna multiforme y apremiante ha dado a la mujer oporvemos en el mundo mujeres que al seguir una profesión productiva o humanitaria marchan a la par con sus colegas masculinos.

En México en donde durante los últimos diez y nueve años ha habido una sucesión continuada de cambios en el orden social, allí, sin embargo, poco se hizo inicialmente en beneficio de la mujer. Y se comprende. Los primeros años de revolución fueron de confusión, y los más entrenados en la lucha cotidiana y quizá quienes más lo necesitaban fueron los que empezaron conquistando sus derechos. Sólo en tunidad de emplear su dinamismo en obras de utilidad colectiva, y así los últimos diez años ha empezado a dar manifestaciones precisas de actividad y mayores pruebas de descontento contra su anulamiento. Y en tanto que unas han aprovechado ese descontento siguiendo una profesión y liberándose, otras han emigrado al exterior en busca de ambiente, y otras, las menos aptas para controlarse, las más viciadas por el medio, han dado rienda suelta a sus pasiones, y en una manifestación de rebeldía, ante la injusticia de que se creyeron víctimas, han matado al tirano...!

Y es así en México, país de grandes convulsiones, en donde todavía pueden hallarse públicos que estallan en ovaciones delirantes al escuchar una declamación candente del "manelick" del socialista, Mediz Bolio, "¡y si te asedian, mata!" en donde así sea un Moheno, un Lozano, o un incógnito, el que defienda nuestras matadoras, el jurado popular se conmoverá siempre hasta el delirio, y absolverá a la acusada, sean cualesquiera las exculpantes que se aleguen.

Los criminólogos modernos sostienen que no han sido los caladlos los que pueden disminuir los asesinatos, ni que sean tampoco las cárceles y las prisiones en la forma en que hasta la fecha han venido siendo organizadas un remedio propicio para la delincuencia. A mi vez creo que igualmente el encarcelamiento nunca será un remedio para nuestra plaga de mujeres matadoras. No me refiero a que la libertad para ellas individualmente y en concreto sea un bien o un mal. Sólo sé que, colectivamente, ni la prisión de unas ni la libertad de otras servirá para remediar el mal.

Lo que hace falta son agencias sociales en donde las mujeres de todas las edades y condiciones puedan tener un verdadero desenvolvimiento de sus facultades y un aprovechamiento real de sus energías, en donde se les expliquen sus deberes como "socias" y en donde aprendan la protección que puedan esperar de nuestras leyes.

Afortunadamente existen ya en México nuevos Códigos. El Civil que ha otorgado derechos igualitarios a la mujer. Si no fuera por otra cosa, bastaría su artículo segundo que consagra la igualdad de la mujer ante la ley, para justificar todo un período revolucionario. Y el Penal, que avanza toda una teoría moderna de humanismo y comprensión. Y el Código del Trabajo que ampara ampliamente a nuestras mujeres trabajadoras.

Y si aún esas leyes y códigos no diesen a la mujer mexicana todas las garantías que ella necesita, aún pueden reformarse, porque todo lo podemos esperar ya, cuando hasta la Primera Magistratura del País, ha llegado un hombre que confiesa serenamente ante su pueblo que NUESTRAS LEYES FUERON HECHAS EGOISTAMENTE POR LOS HOMBRES Y PARA BENEFICIO DE ELLOS.

Luchemos ordenadamente, conscientemente, hasta que nunca más vuelva a oirse y a sentirse en nuestro suelo, el viejo consejo de nuestras abuelas: "él puede hacer lo que quiera, porque, al cabo, ¡es HOMBRE!

Nueva York, Enero de 1930.

¿Marcha Alemania Hacia el Comunismo?

DECIA el 5 del corriente Adolf Hitler, Jefe del Partido Nacional Socialista de Alemania a Karl von Wiegand, el notable periodista, en Munich, que Alemania va resbalando despacio pero continuamente hacia el Comunismo a pesar de que de ese movimiento apenas si se dice algo en el seno de la Liga de Naciones, ni en Francia ni en Inglaterra, que son los centros en que se habla de todas las evoluciones, ya políticas, ya económicas de las grandes naciones.

Al Partido Nacional Socialista de Alemania se la llamó allí "Hakenkreusler". "Cruz de gancho" porque su emblema es una cruz con ese apéndice; y en la política que hace está separado profundamente del Partido simplemente Laborista de Alemania, en que sus adeptos son Nacionalistas a la manera de los fascistas, es decir, con aspiraciones limitadas al territorio alemán, mientras que los Socialistas son Internacionalistas.

¿Cuáles han sido las causas de la formación de ese Partido radical de Alemania que tiene puntos de contacto con el Comunismo ruso actual o bolshevismo?

Hitler contesta diciendo que la profunda desilusión que han producido en el espíritu alemán la depresión económica causada por los enormes impuestos, las hipotecas nacionales para el pago de Reparaciones, el millón de obreros sin trabajo, las quiebras y sobre todo las Letras no pagadas y los múltiples Partidos políticos que se disputan la influencia y el mando en la actual República alemana, que más parecen un juego de rompe-cabezas que grupo de patriotas dedicados a obtener nuevos prestigios para la Nación, a más de la desconfianza en la habilidad del enjambre de empleados en mejorar la situación de la política alemana, todo eso ha contribuído, y talmente parece que conduce a la destrucción de la Nación, ha sido la causa, según Hitler, que ha producido una gran confusión y luego desilusión de triunfo económico en el pueblo alemán que ha lanzado con el Partido Nacional Socialista el grito de "Patria y Nación" frente al de Comunismo Internacional de la doctrina Marxista.

No deja de ser curioso recordar que Adolfo Hitler, asociado al General Ludendorff, fueron los autores de aquel grotesco intento de sublevación imperialista en una cervecería de Munich, capital de Baviera, que es hoy la Nación más monárquica dentro de la República alemana. ¿Cómo ha cambiado Hitler de ruta pasando de la monarquía al comunismo, desde esa conspiración con Ludendorff que tenía por bandera "Vamos a Berlín!"?

El ejército alemán "Reichswehr" rompió el fuego, impulsado por su fidelidad al Gobierno contra esa columna de zarzuela cómica, que saliendo de Munich quería avasallarlo todo y penetrar centuplicada en número, vencedora, hasta Berlín. Murieron en esa "marcha a Berlín algunos cuantos ilusos y el motín se esfumó".

Parecía que Hitler, iluso hoy en su Nacionalismo Socialista, como en Munich con su monarquismo a la trágala, dudaría del éxito del nuevo Putsch revolucionario y no intentaría ninguna "marcha a Berlín"; y en efecto así es, hasta el punto que asegura que no intentará ninguna revolución, y hasta quizás piense que va a perdonar la vida a los patriotas alemanes que, a las órdenes de Hindenburg gobiernan la actual República alemana; pero no; dice Hitler que el actual Gobierno Parlamentario de Alemania es una farsa dentro del Gobierno Representativo, con más de una docena de Partidos políticos; y dice que esa clase de Parlamento, con Partidos políticos atomizados ha fracasado en Polonia y en Austria.

Parece que lo que desea Hitler para Alemania es un Gobierno como el de los Estados Unidos.

Cree Hitler que el actual Presidente de la República de Alemania, Mariscal Hindenburg, no tiene la iniciativa de proponer leyes por medio de los Ministros; sino que su pauta fuera del Parlamento es consentir acuerdos internacionales que no nacen del Parlamento, sino que llegan a él tan solo para que sean aprobados, como ha sucedido con toda la labor de acercamiento realizada por Stresemann con Briand y Chamberlain, que era presentada al Parlamento tan solo para su aprobación.

Además del Nacionalismo Socialista, ocupa lugar primordial en el programa de Hitler, la campaña contra los judíos que él justifica diciendo que no hay proporción entre el número no muy considerable de los judíos alemanes y los numerosos puestos que ocupan en el Gobierno, desde los que favorecen a sus amigos y cofrades en religión.

Pero, curándose en salud y para abogar a favor de su Nacionalismo Socialista, dice Hitler que en su programa no se priva a los judíos de sus derechos, pero tampoco se les dá un poder exagerado. Quiere Hitler establecer barreras a la inmigración, como se hace en los Estados Unidos dice, para elegir la clase de personas que se desea, y en eso no habrá inconveniente, ya que si los Estados Unidos de Norte América prohiben la inmigración de japoneses en su territorio, el Brasil no solo les concede la entrada libre, sino que les dá tierras que puedan cultivar con la mira de que los inmigrantes aumenten la producción y por tanto la riqueza del país.

Pero lo echa todo a perder Hitler en su Programa Nacional Socialista cuando dice que quiere llegar a una inteligencia con los Estados Unidos e Inglaterra, y preterir a Francia, es decir, que quiere perpetuar el germen de odios en Alemania, como si Inglaterra no fuese la que preparó y concertó la "Entente Cordiale" con Francia por los medios hábiles que puso en práctica el Rey Eduardo de Inglaterra, después de desvanecidos los choques de Fashoda; y lo curioso es que Hitler reconoce que Francia y Alemania por su proximidad, es más, por sus fronteras comunes, deben ser aliadas naturales; pero para eso—dice—es preciso un cambio de actitud mental de Francia respecto de Alemania; y dice Hitler que Francia no ha dado un paso en ese sentido, y por su parte no tiene esperanza en que ese acercamiento se realice.

Bien ciego está Hitler y bien desmemoriado, si no ha visto todos los esfuerzos de Briand, combinados con los de Stresemann, no solo en la Liga de Naciones, en Locarno, y en La Haya, sino en el mismo plan de Reparaciones de esa capital holandesa, en que Francia ofreció y ha cumplido con creces, evacuar las Provincias del Rhin en 1929 en vez de 1935, a que autorizaba lo pactado en el Tratado de Versalles.

A mi juicio, el Partido Nacional Socialista no tiene ninguna probabilidad de sumar prosélitos y mucho menos de triunfar, en Alemania.

C.

ATOLONDRADA

—¡Hay días que no esta una para nada! Quería reñir con Pepe, y le he devuelto las cartas a Luis.

—Pero Luis te quiere y, en cuanto le escribas...

—Es que las cartas son las de Carlos, ¿no te digo...?

(Del A. B. C., Madrid.)

Vida Mundial — El Imro de Macedonia

Por TIBURCIO CASTAÑEDA

EN estos artículos de la vida internacional, al tratar de la Europa Central actual, he escrito yo sobre Macedonia que era una parte bien deslindada del Imperio Turco a principios del XIX, cuando ya se iniciaba el desmoronamiento de ese Imperio que estaba sólido en la Turquía en Europa, pero que empezaba a ceder terreno al Reino de Serbia, al de Bulgaria y al de Grecia, formándose con el nombre de Macedonia, hoy Imro, un territorio de límites indefinidos, hasta el punto que si se desdobla el magnífico mapa de Europa, de gran tamaño, que ha publicado la revista o **Magazine Nacional Geográfico** de Washington, correspondiente al mes de diciembre último, se nota que existe sí, el nombre de Macedonia, pero no sobre una parte bien delimitada y de color especial como los demás países marcados en ese mapa, pues no es una Nación, sino una aspiración a constituir un país independiente, situado entre Grecia al Sur, y Yugoeslavia y Bulgaria al Norte.

Un norteamericano, Mr. Stoyan Cristowe, ha podido, en esa Macedonia de terreno en su mayor parte montañoso, contarnos lo que ahora ha visto y relata lo que ya sabíamos de las aspiraciones de los macedonios, a crear una nación independiente, tratando de llegar a ese fin por todos los medios, sin prescindir del asesinato de los que se oponen a sus aspiraciones.

El Jefe actual de los macedonios montaraces y los del llano, es Iván Michailoff, que tiene unos 30 años, y que es tenido como héroe por el millón de macedonios que pueblan esa zona indefinida.

Hace cinco años, nadie había oído hablar de Michailoff, y cuando alguno de sus enemigos ha querido matarlo, ha sido el enemigo el muerto.

El último complot para matar a Michailoff lo ideó Jorge Bazhdaroff, que había sido agente suyo, pero que últimamente había ido a Varna, en el Mar Negro, a fin de terminar una combinación para dar muerte a su jefe Michailoff; pero éste supo por sus amigos incondicionales que se tramaba contra su vida; y cuando Bazhdaroff se disponía a regresar a Sofía, capital de Bulgaria, para poner al tanto a los enemigos solapados de Michailoff, que todo estaba preparado para el asesinato de éste, fué muerto, porque se habían seguido todos sus pasos.

Pero los que dieron muerte a Bazhdaroff, que eran amigos de Michailoff, mataron también, asaltando a tiros de revólver, el 16 de octubre último, a Vasil Vassileff, habiéndosele contado veinte balazo en su cuerpo.

Y cuando el 24 de Noviembre se decía que habría pronto un acercamiento entre esas dos facciones, también se supo que se había intentado volar el tren Express del Simplon, que va de París a Constantinopla, y se hizo circular mucho la noticia con objeto de crear una gran tirantez entre Yugoeslavia y Bulgaria, porque se aseguraba que en la primera de esas naciones se había tramado el crimen que no se realizó.

Michailoff quiere, al frente de su Partido Imro, constituir una Macedonia independiente; ese Imro o ejército irregular de Macedonia está compuesto de Comitadjis; la palabra "Imro" está formada por las cuatro iniciales de las cuatro palabras **Interior Macedonian Revolution Organization**, que están colocadas según la constitución gramatical inglesa; y como esa frase es muy larga, se le llama Imro.

Ese Michailoff, jefe del Imro, o sea de la Independencia de Macedonia, es conocido por el Infame "Vantcha", y dicen que están dispuestos a pagar un millón de dinars a cualquiera que les traiga su cabeza.

Durante ocho años ha vivido Michailoff en esas montañas de Macedonia, al principio como ayudante de Todor Alexandroff y después como sucesor de éste; ambos habían nacido en la Macedonia Serbia, en Shtip.

En 1918 Michailoff fué a Sofía, capital de Bulgaria, para estudiar la carrera de Derecho; y cuando, al terminarse la Gran Guerra, Todor Alexandroff reunió a los grupos de Imro, que se habían desbandado durante la Guerra Mundial, Michailoff abandonó la Universidad y vino a cobijarse bajo la bandera izada por Todor.

Creen los macedonios que de cuando en cuando deben realizar grandes hechos para llamar la atención del mundo, a fin de que no se les olvide.

De ahí los asesinatos de personajes conocidos y de asaltos en Bulgaria o en Yugoeslavia, de adversarios connotados.

Desde cuando estaba Macedonia bajo el dominio de los Turcos, subsistía el asesinato esparádico, es decir revelándose de cuando en cuando, en diversos puntos de Macedonia; pero hoy los Comitadjes no pueden campar por su cuenta, sin temor a que las fuerzas de Grecia, Yugoeslavia o Bulgaria les salgan al encuentro en los picachos de sus montañas o en sus riscosas laderas.

LOS AGENTES COMUNISTAS RUSOS EN MACEDONIA

Ciertamente, un teritorio sin fronteras definidas, que podía servir de de paso para llegar a Bulgaria, a Yugoeslavia o a Grecia, y ser punto en que se ocultasen los terroristas después de realizado un crímen, tentaba a los Comunistas rusos, y en efecto, pensaron los jefes Bolshevik que era la situación de Macedonia envidiable para cometer asesinatos en Sofía, capital de Bulgaria, y venir a esconderse en Macedonia, como exactamente lo hicieron después de los crueles asesinatos, por medio de bombas explosivas, en la Catedral de Sofía en 1922.

Se pensó en el Comunismo de los Balkanes por Moscou, y se propuso a Macedonia el ser una unidad política en la Federación Soviética de los Balkanes. Esa confabulación propuesta por Moscou y reforzada con oro, daría lugaar a la Federación Balkánica de Repúblicas del Soviet.

El nombre les sonaba bien a los de Moscou y a los del Imro; y entonces, para conspirar con más resultados, el Comité revolucionario de Macedonia se trasladó a Viena, en donde habían coincidido grupos de Comunistas de Moscou, y firmaron un Manifiesto organizando el Soviet, que fué firmado por Todor Alexandroff, Gral. Alexander Protoguerof y Pedro Tschauleff.

Al firmar ese documento comunista, firmaron esos tres hombres su sentencia de muerte, pues, en efecto, los tres murieron violentamente.

Alexandroff fué el primero en darse cuenta del enorme error cometido, hasta el punto que en cuanto volvió a Macedonia repudió su firma y el Manifiesto.

El General Protogueroff hizo lo mismo, pero Tchauleff no lo quiso negar y acusó a sus dos compañeros de traidores. Alexandroff fué fusilado por voluntarios de Macedonia; pero éstos no mataron al General Protogueroff, que iba con él.

Entonces se eligió a Michailoff por todos los presentes, para reemplazar a Alexandroff.

Tchauleff, el tercero de ese grupo de macedonios, traidores a su patria por adoptar la del Soviet, se escapó a Viena y de allí a Italia; y en los momentos que tomaba café en un restaurant de Milán, le dispararon un tiro de revólver que le atravesó las sienes, muriendo en el acto.

Pero el grupo de macedonios que se hicieron comunistas y que seguían pagados por Moscou, continuaba en Viena, bajo la jefatura del macedonio Panitza, que hacía veinticinco años había matado a Boris Saratoff, jefe del Imro, porque estaba tratando con el Rey, entonces Fernando de Bulgaria que, por su parte, quería absorber dentro del territorio de Bulgaria a Macedonia.

Panitza estaba en el Teatro Burg, en Viena, cuando se le acercó una muchacha de Macedonia que le disparó un tiro de revólver en la cabeza, quedando muerto en su butaca. Esa muchacha es hoy la mujer del tan repetido, en este artículo, Iván Michailoff, que ha mandado matar a todos los que mataron a Alexandroff.

Hoy los macedonios atacan a los Yugoeslavos con tanta frecuencia, que ha tenido el Aey Alejandro, que es hoy el Dictador, a la par que Rey de esa nación, que crear un cuerpo de veinte mil gendarmes que recorren Macedonia, matando a los jefes del Imro; así mataron también, en la parte de Macedonia comprendida en Yugoeslavia, al padre y a un hermano del actual jefe de Macedonia, Michailoff. Este, al saber la terrible noticia, no derramó ni una lágrima; pero no hay duda que se vengará de una manera terrible, a lo macedonio.

¿Cuál es el remedio a esa serie de asesinatos por una y otra parte, que dura desde que Macedonia formaba parte de Turquía? A mi juicio, no cabe otro que conceder la independencia a Macedonia, consintiendo que constituyan un Estado todos aquellos que desde muy remotos tiempos quieren la independencia, desde los emperadores de Turquía acá, sin lograrlo.

M.E.C.D. 2016

PINKY SILVERBER LLEGO AYER PARA PELEAR EL SABADO CON AL BROWN EN ARENA POLAR

El Eleven Del Vedado Tennis Club Venció Al Atlético de Cuba en el Primer Game Con la Interesante Anotación de 7x6

Después de ofrecer ambos elevens uno de los choques más interesantes de la season, el equipo de los Marqueses logró llevarse la victoria.—Un fumble inesperado costó el juego al Atlético.—Esa pifia colocó al Vedado en posición de anotar

(Por Pedro GALIANA)

El eleven del Vedado Tennis Club alcanzó ayer tarde su primer triunfo de la temporada senior de futbol intercolegial, al vencer con score de 7 por 6 a los Tigres del Atlético, en un juego que resultó mucho más interesante y reñido de lo que todos esperábamos.

Un fumble inesperado de los anaranjados, cuando trabajan en su línea 28, en el último período del game, proporcionó al Vedado la oportunidad de triunfar, pues colocado el team en posición de anotar, gracias a ese "break" del game, su joven quarterback no perdió tiempo en jugadas arriesgadas y trabajó sabiamente para cubrir la distancia que le separaba del goal line, para anotar seguidamente el touchdown del empate y punto adicional de la victoria.

Hasta esos instantes, el juego se habia desarrollado admirablemente, y los Anaranjados parecian encaminados hacia el triunfo gracias a una corrida espectacular de 95 yardas que habia hecho José Martín, right half back de los Tigres, despues de interceptar un forward pass de los azules. Esa jugada, que no culminó rápidamente en touchdown, por una brillante jugada de Cutor. Mejer, que detuvo a Martín cuando parecía listo para llegar al end zone, fué una de las más interesantes del choque y sirvió para proporcionar al Atlético una ventaja que por mucho rato pareció decisiva. Despues vino el break inesperado en el fumble, y el Vedado Tennis lo aprovechó admirablemente, anotando los siete puntos que decidieron el game.

El juego fué monumental. Como pocos se han efectuado en Cuba, y puede decirse que, a pesar de que se jugó duro, fué un game limpio en extremo en cuyo curso no se registró ningún accidente lamentable. Los dos teams jugaron con mucha inteligencia, y sus quarterbacks supieron llevar el juego a la campana, utilizando a sus hombres con mucha habilidad, haciendo uso del «punt» cada vez que la situación de los teams y el score lo indicaron, y sacándole muy buen partido a los distintos "breaks" que tuvo el game. Confesamos sinceramente que nos gustó mucho el trabajo de Fico y el Pollo, y creemos no mentir al asegurar que ambos se portaron como maestros que son en el arte de conducir a sus equipos a la victoria. El Pollo dirigió genialmente desde que su team tomó la delantera en el score, 6x0, y Fiquito batalló incansablemente por lograr el empate y lo alcanzó tan pronto como sus rivales parpadearon y cometieron ese fumble costoso mientras trabajaban en su propia línea 28.

En cuanto a corridas sensacionales, el juego estuvo salpicado de muchas interesantes. Mario González lució mucho en sus "running plays" por los «ends» pudiendo decirse que en distintas ocasiones se burló del back field azul para llevar buenas ganancias al Atlético. Martín se cubrió de gloria cuando interceptó el forward pass de Fico en el segundo período, en la línea dos del Atlético, para correr despues 95 yardas en open field y colocar a su team cerca del touchdown. Los hermanos Mejers fueron los ases de siempre, haciendo horrores con la pelota, ya sea recobrando terreno despues de "punt" recibidos, en jugadas off tackles, o en los «rushings» y el Pollo estuvo admirable en casi todas las jugadas realizadas por el Atlético, interviniendo en casi todas las ganancias obtenidas por el team con sus blocking certeros y oportunos.

Estos cinco backs que hemos citado fueron a nuestro entender los máximos distinguidos del choque de ayer, creemos que pocas veces se ha vista en Cuba una exhibición de futbol tan preciosa como la que ofrecieron esos boys. Estuvieron muy bien en sus ofensivas, y desempeñaron un role principalísimo en las jugadas defensivas de sus equipos, ejecutando blockings tackles y cuantas jugadas fueron necesarias para impedir el avance de sus adversarios. En este último departamento se destacó también notablemente el eficiente Andrés Carrillo y Oscar Sánchez, que sin destacarse grandemente, jugaron ayer sus mejores juegos defensivos del año.

En lo que a las líneas se refiere, puede decirse que ambas terminaron el juego con el mismo número de éxitos en su score. La línea azul a pesar de lucir inferior a la del Atlético en el terreno, se comportó admirablemente y en distintos momentos del game impidió avances del Pollo, Mario y Mañach que pudieron haber marcado la derrota del team. La del Atlético, aunque algo floja en las primeras jugadas del partido, se repuso admirablemente a mediados del primer periodo y jugó a la campana. En las ofensivas se destacó mucho ya la defensiva resistió como pocas veces hemos visto en Cuba, conteniendo plunges formidables de los hermanos Mejers, que entraban como verdaderos torpederos en sus ataques.

Ese Wifredo Rodriguez fué una vez más el guard formidable que tantas veces hemos mencionado, y el espiritista tackleó muy bien e impidió que los Mejers empleasen con mucha frecuencia sus jugadas de forward pass. Cada vez que el team azul intentó el ataque aéreo sus rápidas "entradas" hicieron fracasar el propósito y obligaron a Fiquito a lanzar pases cortos, so pena de perder la pelota si se aventuraba en el juego de pases largos que tantas veces emplearon en el campeonato junior.

Calles, Leonel Hernández, Aguego, Sánchez y Trelles también jugaron mucho por el V. T. C., resultando héroes anónimos del triunfo alcanzado, ya que el público se fijó preferente en las jugadas de los Mejers, mientras ellos contenían como unos "toros" las jugadas por la línea de sus adversarios.

En el primer período del game ninguno de los dos teams pudo hacer nada práctico. Casi puede decirse que ambos dedicaron el tiempo a estudiarse, como hacen los grandes boxeadores cuando están celebrando una pelea de importancia.

Pateó el Vedado Tennis y Suárez, que recibió, recobró unas diez o doce yardas antes de ser tackleado. En tres downs los anaranjados no pudieron avanzar y patearon enviando la bola a la línea 45 del Vedado.

A los azules les pasó otro tanto en sus primeras avanzadas, solo que emplearon el forward pass en tercer down en lugar del "punt". Mañach interceptó y el Atlético volvió a tomar la ofensiva en su línea 35.

Entonces se registraron buenas ofensivas en las filas anaranjadas y por oportunos rushes del Pollo, Mario y Martín, el Atlético se vió en la línea 35 del Vedado. Al llegar aquí tuvieron que patear en tercer down y se produjo un touchback que dió la bola al Vedado en su línea 20. Hubo cambios sucesivos de bolas, pateando ambos teams en tercer down, y entonces, al iniciarse el segundo período el Atlético perdió una bonita oportunidad de anotar.

Después de fallar en tres ataques por la línea, el C. A. C. trató de alejar el peligro con un conservador "punt", pero Martín fumbleó el pase del center y antes de que pudiera patear se vió cogido por los ends del Vedado. Entonces ocurrió una jugada inesperada. Martín, completamente aturdido lanzó un formard pase loco y la bola fué directamente a las manos de Titina Alvarez, quien de aceptada la pelota, hubiese logrado un "gain" de 50 o 60 yardas por lo menos. La suerte quiso, sin embargo, que Titina pifiase el pase y el Vedado tomó la pelota en la línea 23 del Atlético, o sea en magnífica posición para anotar.

Dos primeros downs segudos colocaron al Tennis a poca distancia del goal line, pero en esos momentos Martín salvó la situación para el Glorioso interceptando un forward pas de Fisco a Cuton. El punt anaranjado no se hizo de esperar, pero el Vedado, al recibir la bola en la línea 40 del Atlético, inició otra ofensiva brillante que ligada a una penalidad de 15 yardas impuestas por el linesman por remache, colocó al team por segunda vez al borde de una anotación.

Un forward pass fué intentado por los Marqueses para lograr el touchdown, pero Martín volvió a mostrarse alerta a la defensiva e interceptó la pelota para salvar al Atlético de la anotación. Como si eso fuera poco, Martín huyó hábilmente de los tackles azules y al verse en open field emprendió una veloz carrera que le permitió ganar 95 yardas justas. Estando muy cerca del goal line, fué detenido por Cuton Mejer, pero la bola quedó en poder del Atlético, a tres yardas del goal, y Mañach se encargó de anotar el touchdown en tercer down con un fuerte rush. El try falló en forward pass.

Estos seis puntos parecían decidir el game, sobre todo, después que en el tercer período ninguno de los teams logró anotación alguna, pero a mediados del cuarto período el Atlético cometió un fumble costoso trabajando en su propia línea 28,—cuando un punt pudo haber enviado la bola al territorio azul,—y el Vedado encontró en ese "break" la oportunidad de empatar y ganar el juego.

Fico y Cuton fueron los encargados de cubrir la distancia que separaban al V. T. C. del goal line, y ya en segundo down, colocados a tres yardas del goal, gracias a un off side anaranjado, Fico entró por la línea y anotó. El try cristalizó en place kick y esos seis puntos decidieron el game, pues aunque después el Vedado realizó otro buen esfuerzo y casi llegó al borde del end zone, el tiempo expiró sin que pudiesen anotar el touchdown.

Durante el tercer período, Mario González recibió un punt del Vedado y lo convirtió en touchdown después de una brillantísima corrida de 85 yardas, pero el umpire anuló la jugada, declarando que una de los jugadores del team había cometido un clipping from behind, lo cual constituía un foul con penalidad en vez del touchdown realizado.

Y al terminarse el game, cuando ya los jugadores se retiraban, se formó una cámara húngara que todos fuimos los primeros en lamentar, pues no dice nada notable en favor del sportsmanship que debe reinar siempre en estas competencias atléticas entre amateurs. El linesman, y el umpire fueron atacados, y como resultado, se formó una cámara húngara que culminó con la detención de varios señores.

El doctor Gonzalo Arósetgui, vicepresidente del Vedado Tennis Club comunicó después a los señores de la prensa que el señor José Navarro, presidente del Atlético de Cuba había visitado el club en compañía del señor Jorge Armando Ruz, ofreciendo una verdadera explicación de la conducta asumida por algunos players del Atlético, asegurando que era el primero en lamentar todo cuanto había ocurrido.

El score final del game fué:

Vedado:	0	0	0	7	—7
Atlético	0	6	0	0	—7

Referee: Raúl Argüelles; Umpire: Cosme de la Torriente; Linesman: Jorge Deschapelles.

Un campo regular de futbol intercolegial tiene 160 pies de ancho. En este deporte se necesitan un referee, un umpire, un linesman y un field judge.

FUE UN EXITO LA FIESTA DEL TELEFONOS EN EL ROOF GARDEN DEL HOTEL PLAZA

Tal como hubimos de anunciar, ayer por el medio día se efectuó en el roof Garden del Hotel Plaza el gran banquete de la Victoria con que la directiva del Club Teléfonos obsequió a sus jugadores de base ball que luchando con un entusiasmo pocas veces visto en las filas aficionadas logró defender con éxito la supremacía del baseball amateur en Cuba, venciendo al equepo de la Universidad en la serie celebrada por ambos con score de 4 juegos por dos.

Después de servirse un menú exquisito, se llevó a efecto la entrega de los trofeos, habiendo recibido el señor René Galvez, entusiasta presidente de la familia telefónica, la copa de plata ofrecida por el Gobierno de la provincia para el club que resultase ganador en esa serie; Manolo Domínguez, pitcher del Teléfonos recibió la medalla del player más útil a su club, tal como anunciara el DIARIO DE LA MARINA al terminarse la serie y Matías Flores, la del champion bate.

Una vez repartidos los premios se dieron curso a los "speeches" habiendo estado muy elocuentes los señores Barreras, Blain y Soto Alvarez. Durante la comida los players de ambosteams,—Universida d y Teléfonos,—se cruzaron cheers amistosos, y al terminarse la misma se bailó hasta bien entrada la tarde.

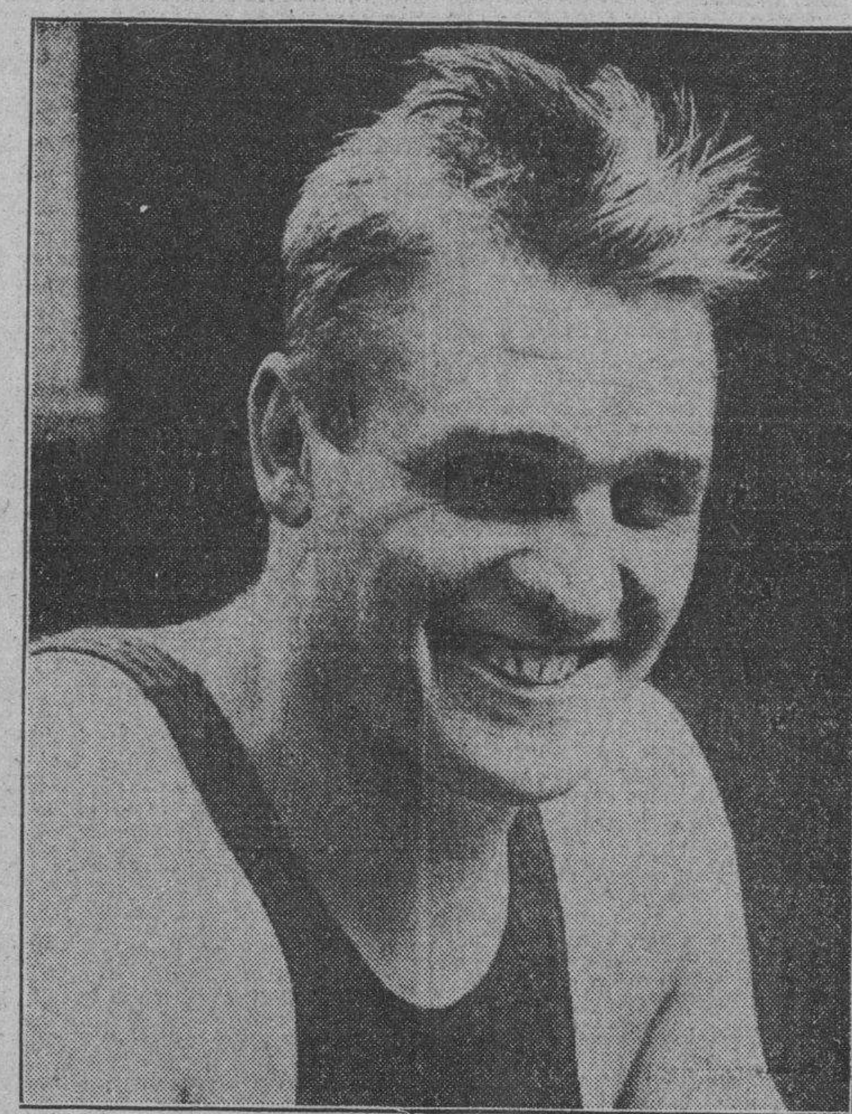

Phil Scott, peso completo británico que peleará el 27 de Febrero con Jack Sharkey, ex-marinero de Boston, en la arena de boxeo de Miami Beach. Scott recibirá el 20 por ciento de las entradas y Sharkey el 25, según acuerdo con los promotores del Madison Square Garden que organizan el programa en la Florida.

Chocolatico Reglano, la Maravilla de los Semi Profesionales, Venció a Billy Dempsey, en el Bout Estelar del Garden

Seis rounds duró este combate donde el muchacho de la villa ultramarina demostró sus extraordinarias condiciones para llegar muy lejos en el difícil arte de los puños.—

Acudieron anoche los fanáticos en número muy considerable al fresco y simpático Miramar Garden con ánimo de presenciar buenos matchs de semi profesionales y muy especialmente el encuentro del maravilloso Chocolatico Reglano con Bill Dempsey, llamado también el tifón filipino, dos pugilistas del peso bantam que marcan el paso en su división y los que siempre gustan sobremanera a la afición.

Chocolatico, sobre todo, es el preferido y se encuentra invicto como su homónimo el profesional que manichea Pincho Gutiérrez. En esta pelea oficial marcó Bill Dempsey 116 y media libras y Chocolatico 118 y media libras actuando de tercer hombre en el ring Cuco Sánchez con su acostumbrada maestría. El match estaba señalado a seis rounds, todos los cuales los ganó Chocolatico poniéndole una fábrica de guantes a Bill Dempsey quien no tenía nada para él. Chocolatico tuvo en el borde del knockout a Bill en los tres últimos rounds, y en el último lo pasó casi todo agarrándose de Chocolatico para no caer al encerado, de esta manera evitó perder por la vía del sueño. El público aplaudió a rabiar al muchacho de Regla que cada día se presenta en mejor forma, pese a tener solamente 16 años de edad.

Si un buen entrenador se hiciera cargo de este muchacho, con toda seguridad que antes de dos años sería una cosa muy notable, algo muy sobresaliente en el ring. Por ahora se encuentra muy bien cuidado en manos de quien está, lo alimentan muy bien y lo hacen hacer ejercicios diarios sin fatigarlo y aumentándole músculos, pero le hace falta la lección práctica y diaria de un buen trainer para llegar muy lejos, pues el chico demuestra poseer la mejor madera.

Joaquín Jorge, del Cerro, y Felipe Aldama, pesando 128 1|2 y 127 1|2, respectivamente, ofrecieron, después de la de Chocolatico (aunque se efectuó antes) la mejor pelea de la noche. Pelearon ambos muchachos los seis rounds que tenían marcado en el programa y lo hicieron muy bien. Joaquín Jorge es otro semiprofesional que se destaca en el retable semiprofesional con luz propia, maneja admirablemente el jab de izquierda y pega igual en los clinches, muy valiente, lo mismo que Aldama, por lo que este bout resultó de lo mejor y el público los aplaudió a rabiar.

Ramón Otero de 132 perdió por knock out técnica con Ramón Martínez, de 128 1|2. Cuco Sánchez tuvo que detener la pelea en el primer round después de haber sufrido varias caidas Otero, quien no las veía con Martínez, por lo que el referee, con muy buen juicio, no permitió que uno de los combatientes recibiera un castigo innecesario desde el momento que tenía demostrada su inferioridad, cosa que sin duda agradeció el vencido.

Tom Smith y Joaquín Torregrosa, de 116 1|2 hicieron una división de honores, en lo que los jueces estuvieron muy en lo cierto, pues ambos a una, se merecían ganar la pelea por todo lo que habían hecho en el tablado. Y el primer preliminar de la noche tuvo efecto entre R. Valdés, de 96 1|2 y Pancho Villa, de 98 1|2, saliendo vencedor Valdésé por la vía de la puntuación. Los fanáticos se retiraron muy satisfechos de las excelencias del programa.

NOS VISITO ANOCHE PINKY SILVERBERG Y MANAGER HERMAN

El contrario de Al Brown, en el star bout del sábado, llegó por la tarde

Jack Sharkey, el exmarinero de Boston que peleará con el inglés Phil Scott el 27 de Febrero en Mia. Mi Beach Kennel Club bajo el promotaje del Madison Square Garden.

Pinky Silverberg, campeón de Nueva Inglaterra de los pesos fly y bantam, nos visitó anoche en compañía de su manager Johnny Herman, del señor Luis Parga, tesorero y match maker de la Compañía Cubana de Espectáculos, Adolfo González, oficial de la misma firma de promotores, y de nuestro compañero Jess Losada, cronista deportivo de la revista Carteles y próximo referee en los grandes programas de boxeo que se aproximan en la Arena Polar, antigua Arena Colón.

Pinky y su manager habían llegado por la tarde en el vapor Governor Cobb, vía de los cayos de la Florida, en viaje de New York y hacia por lo tanto muy pocas horas que se hallaban en la Habana, la que, por lo poco que han podido ver, les ha agradado mucho. Johnny Herman nos dijo que no pensaba existiera a tan corta distancia de los Estados Unidos una ciudad de habla española tan hermosa, la que le había impresionado muy favorablemente, por lo que ahora se explica el afán del turista americano en visitarla todos los inviernos.

Silverberg un muchacho muy simpático cuyas facciones denotan el orígen hebreo, se manifestó en las mismas o parecidas palabras respecto a la ciudad que lo recibía como uno de sus huéspedes distinguidos de la temporada invernal, que por lo poco que había podido apreciar, el carácter de los cubanos, de natural franco y abierto, le había captado sus simpatías desde su llegada.

Pinky dará comienzo hoy mismo a su entrenamiento en el gimnasio de la Cuban Telephone, allí hará guantes desde las cuatro de la tarde para estar en condiciones para su pelea estelar del próximo sábado, dia 18, con que se inaugura la nueva Arena Polar, antigua Arena Colón, siendo su oponente nada menos que el campeón del mundo de los bantam, Al Brown, que es nuestro huesped desde el sábado.

Al Brown dará comienzo también en la tarde de hoy a su trainning en el Club Magnetic con una buena cantidad de sparring.

ESTADO DEL CAMPEONATO DE LA LIGA GENERAL DE BASE BALL

CLUBS	C.	A.	S.	H.	G.	E.	Ave.
Cienfuegos	x	8	8	9	25	2	595
Almendares	6	x	5	10	21	2	500
Santa Clara	7	6	x	5	18	2	474
Habana	4	7	7	x	18	0	429
Totales	17	21	20	24			

LOS NATIONALS GANARON CON SCORE DE 4 POR 3 A LOS DEL BETHLEHEM

NUEVA YORK, enero 12 (A. P.) — En una fuerte batalla el equipo de balompié de los New York Nationals derrotó hoy al team de Bethlehem, con score de cuatro por tres, en Polo Grounds correspondiendo el choque al Campeonato de la Liga del Atlántico.

Al terminarse el primer tiempo los dos teams estaban empatados a un goal, pero poco después de iniciado el segundo half el Bethlehem se fué arriba, pero los Nationals vinieron de atrás y empataron el score marcando más tarde el goal decisivo casi a la terminación del juego.

Liga Intercolegial

CAMPEONATO NACIONAL DE T ENNIS DE 1929.

Convocatoria.

La Liga Intercolegial de Cuba, convoca por este medio a todos los atletas inscriptos en ella y que representen a alguna entidad afiliada, o bien que sean atletas libres, a un Campeonato Nacional de Tennis, que se celebrará de acuerdo con las siguientes

BASES

1a Todos los atletas que se inscriban han de estar inscriptos en la "Liga Intercolegial de Cuba", y han de estar en aptitud para poder competir de acuerdo con los Estatutos, Reglamentos y Disposiciones de la Liga.

2a El Torneo constará de singles y dobles femeninos y masculinos, y dobles mixtos; jugándose por el proceso de eliminación, siendo todos los matchs de tres sets a ganar dos, para los rounds preliminares, y de cinco sets a ganar tres, en los semifinales y finales, menos en los singles y dobles femeninos y en los dobles mixtos, que serán todos a ganar de tres dos sets.

3a El Campeonato será abierto para todos los contendientes que reunan la condición fijada en la base 1a, sin que se limite el número de competidores por cada entidad inscripta en la Liga.

4a Los vencedores y finalistas en cada evento, recibirán medallas de oro y plata, respectivamente, de la Liga Intercolegial.

5a Los matchs de este Campeonato se celebrarán en los courts de la Universidad de la Habana, o en su defecto, en aquellos que designe el Comisionado.

6a Las bolas que usarán en este Torneo, el Referee del mismo, la fecha de su comienzo, y demás pormenores, serán designados por el Comisionado, después de ver el parecer de los delegados de las entidades que se inscriban.

7a El cierre de Inscripciones se efectuará el dia 6 de Febrero a las 5 de la tarde, efectuándose dicho día el sorteo, nombramiento de jueces, etc.; en una junta que se celebrará a dicha hora en el local que se designará oportunamente, iniciándose el Campeonato el dia 8 de Febrero en los courts del Stadium de la Universidad.

8a Las inscripciones deberán hacerse por el propio jugador, o por la entidad a que pertenezca, acompañando éste solicitud de las cuotas de inscripción, y especificación de los eventos en que desee tomar parte.

9a Las cuotas de inscripción serán $1.00 el single, y $2.00 el doble.

10a Las solicitudes de inscripción han de ser dirigidas al Sr. Francisco P. Muñoz, Comisionado de Tennis de la "Liga Intercolegial de Cuba", apartado 2402, Ciudad.

11a Si las inscripciones de una Provincia ameritasen la celebración de un Campeonato Provincial, los tennistas de esa zona jugarán entre sí, para discutir quiénes serán los representantes de su Provincia, celebrándose al final de cada Campeonato, una justa inter-provincial, en la que competirán un representante por cada evento (los campeones provinciales) por cada provincia o zona, Para éste último Campeonato, se procederá de igual manera que para los provinciales. Esta base sólo se considerará en caso de que en una Provincia se inscriban seis o más jugadores. (En dobles se entenderá jugadores como pareja.)

12a Para todo la relacionado con este Campeonato, el Referee y el Comisionado entenderán como Ley, lo estatuido por la Federación Amateur Cubana de Lawn Tennis.

Universidad de la Habana, Diciembre 20 de 1929. Liga Intercolegial de Cuba.

Francisco P. MUÑOZ,
Comisionado de Tennis.

Saliendo de su Slump Vencen Los Claveles Rojos a Los Azules Con Oscar Levis en el Box Que se Mostró Efectivo y Sin Gripe

Martín Dihigo permitió dos hits menos y pitcheó a la campana, pero la tarde era habanista y todos los factores contribuyeron como un solo hombre a la victoria de los tribeños de Mike, con lo que se ha levantado el espíritu de las galerías rojas

(Por GUILLERMO PI)

¡Un triunfo rojo!... Bienvenido sea, pues ello servirá de gran consuelo a los innúmeros partidarios de los Claveles, una inyección de esperanza, un rayito de sol que penetrando en el sotanón ilumine y dé calor a los fieles que tiritan entre tanto frío y lobreguez. Por eso, repito: bienvenido sea el triunfo rojo de ayer y ojalá no sea el último y logre alcanzar muchos el aguerrido club Habana, pues mientras más cartel logre levantar, mayor será el éxito del siempre glorioso al calzarse el campeonato que con tanto ardimiento se discute.

No hay gloria donde no hay lucha, esto ya lo dijo Julián Castillo desde las alturas inmarcesibles del pescante de una guagua, y lo han repetido después todos los filósofos de su alta escuela y abundante enjundia, axioma que han hecho suyo los vanguardistas, los jóvenes de la cultura de Caimito abajo, los del Concejo de Meana y su comarca y todos aquellos intelectos que se dedican a desnudar la verdad para vestirla a renglón seguido con la toga viril.

Oscar Levis ocupó la lomita de los Claveles y Martín Dihigo y Pinzón la de los azules. Los dos pitchearon una gran clase de pelota y merecieron el aplauso espontáneo de la afición. Levis, acabado de salir de una fuerte grippe, ensalivaba la bola y con la saliva enviaba sobre el plate millones de microbios grípicos los que parecían poner espanto en el ánimo del bateador, pues la esféride giraba con relumbres gelatinosos al cruzar sobre el plate y era muy difícil que el bate la encontrara para establecer el contacto.

No obstante, como el Almendares siempre es el mismo, en buena hora lo diga, Levis recibió diez estacazos, casi todos desperdigados, pues de haber sido ligados, las visitas a Margot hechas por los almendaristas no se hubieran concretado a dos. A Dihigo le batearon ocho hits, pese a sus bolas de humo que pasaban sobre la goma dejando turulatos a los sluggers color de vino tinto; pero el factor suerte estaba ayer de parte del Habana y en mucho contribuyó a que saliera por la puerta grande a tambor batiente y con todos los honores de un capitán general con mando en plaza. ¡Un día es un día! ¿Verdad, Tonny?

LABORATORIO DE MARCELL

Que no siempre al valor acompaña la fortuna, quedó demostrado al poner los Claveles la primera en la frente en el round inicial del match. Olivaritos, el primero del line up, abre con roller a Marcell quien recibe la de corcho y al hacer el tiro a Fernández, la vuela, comete un gracioso laboratorio y Olivares da cureña y se prende del mosaico angustioso. Funes se presenta moquilloso y toma el primer ponche. El turbulento chino Smith dispara roller sobre primera, Fernández coge la bola distante de la almohadilla y la lanza a Brown para sacar a Olivaritos que venía a todo tren a meterse en la chocolatera. Olivares queda safe anotando la carrera y el bateador también lo es en la inicial. Wilson, el morenote, eleva un inalámbrico que engarza Cando López, quien tira a segunda y enfría al chino antes de posar el delicado en la intermedia, pues el diabólico chino, como no bobo, quería que el fly le sirviera para adelantar una base, pero el tiro de Cándido resultó un proyectil a las manos de Oscar. Un error dió la primera anotación a los Rojos.

AMANTEQUILLAMIENTO DE DIXON

Pardiellas más llevaron a la del chocolate los chicos de Mike en el sexto round, y, como verá el que leyere, otro error irrumpió en el campo de los azules para el mejor éxito de los Rojos. Olivares es out en fly al left. Funes singlea por segunda. Smith fly a Cando. Wilson hit al left y Dixon se amantequilla al recibir de roller la bola, la que se va a retaguardia, por lo que anota Funes y el morenote ancla en la intermedia. Tetelo empuja otro estacazo y Wilson pernocta en el hogar de sus tíos. El maldecido Scales a la majagua. Tetelo es out al pretender estafar la adulterina. Bien decía Martínez Campos que cuando llueve todos nos mojamos.

A PURA ESTACA LA CUARTA

Dando mucha estaca y ligando los estacazos, cristalizaron su cuarta y última carrera los Rojos. Olivares, siempre Olivares, de introductor de embajadores, es out al abrir la tanda en el octavo round de catcher a primera. Funes hit al right. Smith otro single por el mismo territorio. Wilson otro estacazo por el center y Funes se cuela con gran ruido de pasos en la taza del majarete... después de esto no hubo más novedad. Esta carrera fué hecha a leña limpia, bateando las bolas humeantes de Martín Dihigo y Pinzón.

DISPARO DE DUNLAP POR TERCERA

Las dos únicas anotaciones azules se debieron a lo siguiente y vieron la luz en el cuarto inning: Dixon es out en foul fly a Rojo: Babe Lundy espanta un texas por el short: Dihigo hace lo propio por primera. Brown es out de tercera a primera y los corredores adelantan bases. Dunlap a la majagua y pega un leñazo bestial. Wilson se lleva las manos a la cabeza y se pone cenizo, la bola le cruza por el lado con la violencia de un torpedo y sigue a lo profundo del jardín izquierdo, donde al fin logra detenerla el pirotécnico, pero cuando lo hace ya estaban conversando con Margot en la accesoria Babe Lundy y Martín Dihigo, pues ellos pertenecen al gran número de sus amistades... Después de esto no apareció nada que fuera digno de pasar a la historia. Pero ¡qué fotutazo el del americano!

Bueno, no olviden los fanáticos que hoy es lunes y que el cuarto y último juego de la serie Habana-Almendares da comienzo a las tres por ser día laborable, día cubano y con el que comenzamos, por no variar, la ración de los cochinos frijoles, pues los chorizos son extranjeros y andan por los aires, como los aeroplanos.

Score del juego:

ALMENDARES

	V.	C.	H.	O.	A.	E.
C. López, cf.	4	0	2	4	1	0
Marcell, 3b.	4	0	0	0	0	1
Dixon, lf.	4	0	1	2	0	0
Lundy, ss.	3	1	2	3	2	0
Dihigo, p.	4	1	2	0	4	0
Brown, c.	4	0	0	3	2	0
Dunlap, rf.	4	0	2	2	0	0
Fernández, 1b.	4	0	1	9	1	0
O. Rodríguez, 2b.	3	0	0	1	1	0
Totales	34	2	10	24	11	1

HABANA

	V.	C.	H.	O.	A.	E.
Olivares, ss.	4	1	0	2	5	0
Funes, lf.	4	2	2	4	0	0
Smith, rf.	4	0	1	4	0	0
Wilson, 3b.	4	1	2	0	1	0
Vargas, cf.	3	0	2	1	0	0
Scales, 2b.	3	0	0	2	2	0
Rojo, c.	2	0	0	4	0	1
González, 1b.	3	0	1	9	0	0
Levis, p.	3	0	0	1	2	0
Totales	30	4	8	27	10	1

Anotación por entradas:

Almendares	000 200 000—	2
Habana	100 002 01x—	4

Sumario:

Two base hits: Wilson, Dixon.
Sacrifice hits: Scales; Vargas.
Base robada: Dihigo.
Carreras empujadas: Smith; Dunlap 2 Wilson 2; Vargas.
Double plays: C. López a Lundy; Levis a González; Olivares a González; Levis a Olivares a González.
Struck outs: Levis 2; Dihigo 2.
Quedados en bases: Almendares 5; Habana 5.
Tiempo: 2 horas 10 minutos.
Umpires: A. Cabrera (home); Magriñat (bases).

BOB QUINN ANUNCIO EL SCHEDULE DE JUEGOS DE PRACTICA DE LOS BRAVES

BOSTON, enero 12 (A. P.) — Bob Quinn, presidente del Boston Red Sox, anunció hoy el schedule de juegos primaverales de su novena y de él se desprende que los Medias Rojas no jugarán con teams de las Mayores mientras dure su entrenamiento. Quinn tiene verdadero interés en que sus peloteros se pongan en debida forma para la temporada de 1930 y cree que el juego frecuente con novenas de inferior categoría pero con mayor team work que de las Mayores les reportará mayor beneficio. Los dos juegos anunciados hace tiempo con el Brooklyn y el Boston Braves no se celebrarán hasta que no esté cercano el comienzo de la temporada en la Liga Americana.

El schedule de juegos de exhibición consta de quince juegos y entre los contrarios firmados aparecen el Pensacola, Mobila, Selma, Montgomery, Louisville, Indianapolis, Columbus y por último Brooklyn y Boston Braves.

El training del team comenzará el 23 de febrero.

NO SE PERMITIRAN LAS TRANSMISIONES DE LOS JUEGOS POR EL RADIO

HOUSTON, Texas, enero 12 (A. P.)—Creyendo que el radio perjudica grandemente los intereses de la Liga, los representantes de los clubs del circuito de Texas, se reunieron hoy aquí decidiendo prohibir la transmisión de los desafíos de base ball por radio, que se efectúen en la próxima campaña. Sólo se hará una excepción con los juegos extraoficiales y con los encuentros de la Serie Dixie.

Jack Dempsey Declaró Que Sharkey es el Boxeador de los Heavies que más Preparado Está Para Ser Campeón

Lo considera, pues, el más indicado para sustituir en el trono abandonado por Gene Tunney.—En el artículo que escribe el excampeón dice que no volverá al ring

NEW YORK, Enero 12. — (AP) — Jack Dempsey, que tiene por qué saber algo de boxeo entre boxeadores de peso completo, declaró hoy que a su juicio, Jack Sharkey, de Boston, era el hombre más indicado para ocupar el trono abandonado por Gene Tunney.

Esto, y otras muchas cosas más de gran interés, aparecieron hoy en el artículo publicado por un magazine local donde Jack escribe con frecuencia. En este artículo Jack presenta un ranking de los boxeadores del presente, y dice lo siguiente:

"A mi manera de ver las cosas, Sharkey es el mejor hearyweight de la época actual. En Miami venció el año pasado a Young Stribling, que estaba en maravillosa forma, y después liquidó fácilmente a Tommy Loughran, a quien todos hemos reconocido siempre como un pugilista de empuje".

"Ultimamente se ha dicho — agrega Dempsey en su escrito — que pienso aparecer nuevamente en el ring, peleando con el que resulte vencedor en el bout de Sharkey y Scott que se efectuará en Miami próximamente, y nada más lejos de la verdad que eso. Por ahora no pienso ni quiero volver al ring. Estoy metido en el negocio de promoteaje de peleas y me siento perfectamente en este negocio para que intente nuevas experiencias en el ring. Mi segunda pelea con Tunney fué la última de mi carrera.

"Unicamente en el caso de que un extranjero ganase el título mundial, volvería otra vez a la lucha diaria del ring, pero ello sería con la única intención de devolver el cetro a Norte América. Sin embargo, creo que no tendré necesidad de reaparecer. Sharkey es muy superior para el grupo que le disputa el título."

En su artículo, Dempsey coloca a Sharkey a la cabeza de todos los pesos completos, seguido de Max Schmeling, Tuffy Griffith, Phil Scott, Loughran, Otto Von Porat, Godfrey y Paulino Uzcudun.

Maxie Rosenblom es el mejor light heavy en opción del viejo Jack, y Mickey Walker, el lider de los middles. Jackie Fields se lleva la supremacía entre los welters, Sammy Mandell entre los lights y Kid Chocolate la de los eathers.

Black Bill es, para Dempsey, el mejor weight de la actualidad.

SUSPENDIDO EL GAME DE BASKET DE ANOCHE

La serie Cárdenas-Universidad se continuará mañana por la noche

El segundo encuentro de la serie de baskt ball senior, Deportivo de Cárdenas vs Universidad, que estaba anunciado para anoche en el floor del Vedado, fué suspendido a causa de la lluvia que cayó después de una interminable demora de dos horas largas.

En realidad se esperó mucho para acordar la suspensión y entendemos que el referee debió haber declarado la terminación del game tan pronto se notó que el tiempo no permitía su celebración.

Esta noche no habrá juego, pero mañana continuará la serie, en el propio floor del V. T. C.

WILLIAM TILDEN GANO A PESAR DE JUGAR MAL CON LITTLETON ROGER

MONTE CARLO, enero 12, (AP). — William Tilden, célebre jugador americano venció hoy a Lyttleton Roger, jugador irlandés de la Copa Davis, con scores de 7-5; 6-1; 6-8; 6-0; en los finales del torneo de tennis celebrado en Monte Carlo. Tilden estuvo muy errático en todo el juego, pero sus numerosos tricks le permtieron disponer con facilidad de su adversario.

PROGRAMA DE BOXEO :PARA ESTA SEMANA:

—Esta semana pelearán Canzoneri y Jack Kid Berg.

—Esta noche pelearán Al Singer con George Day.

NEW YORK, enero 12. (AP).—El Madison Square Garden abandona temporalmente esta semana a los pesos completos para dedicar toda su atención al duelo que se efectuará el próximo viernes entre Tony Canzonery y Jack Kid Berg, un peleador inglés de mucha fama.

Canzonery y Berg son dos de los contrarios más fuertes que tiene Mandell en la división light weight. Canzonery tuvo una oportunidad hace tiempo pero fué vencido por el inteligente boxeador de Rockford, en Chicago. Berg ha peleado últimamente con mucho éxito y parece confiado en que derrotará a Canzonery.

Harry Carlton, light weight de Jersey City se enfrentará con Sammy Dorfman, de New York, en el semi-final.

Al Singer, light weight del Bronx peleará mañana por la noche con George Day, de New Haven, en un bout a diez rouns que se efectuará en la Arena de San Nicolás. Y Eugene Huat, bantan weight francés peleará con Vidal Gregorio en un bout a diez rounds que tendrá lugar mañana por la noche en la Arena de Filadelfia. Harry Kid Brown, veterano light weight de Filadelfia peleará con Gaston Yecadre, de Francia en el semi-final de este programa, también a diez rounds.

En el Chicago Coliseum, donde Jack Dempsey actúa de promotor. Leo Lomski, de Aberdeen, Washington, peleará con James J .Braddock, de Jersey City, el viernes por la noche y Fidel Labarba, ex-campeón fly weight se enfrentará con Ignacio Fernández feather weight filipino en Los Angeles.

Las peleas señaladas son las siguientes:

Lunes: En Chicago, White City, Ray Kizer, chicago, vs. Harry Dublinsky, Chicago, light weight, siete rounds y Bobby Lasalle, California, vs. Clyde Hull, Cleveland, welter weights, siete rounds. En Philadelphia, Emory Cabana, Philadelphia, vs. Dino Tempesto, Italy, light weight, diez rounds. En New York, Ss. Nicholas Arena, Cecil (Kid) Como. New Orleans, vs. Johnny Slavin, New York, feather weights, seis rounds.

Martes: En Los Angeles, Freddy Tomkins, Milwaukee, vs. Freddie Mann, Los Angeles, light weights, seis rounds.

Miércoles: En New York, Coliseum, Big Bill Hartwell, Kansas Ciyt, vs. Arthur Dekuh, Italy y Buck Waever, California, vs. King Solomon, Panamá, All heavy weights, todas a diez rouns. En San Francisco, Battlin Dozier, Omaha Negro, vs. Johnny Preston, Honolulú, welter weights, diez rounds.

Viernes: En New York, Madison Square Garden, Henry Perlick, Kalamazoo, vs. Edouard Corti, Argentina, seis rounds. En Chicago, Coliseum, Archie Bell, Brooklyn, vs. Harry Fierro, Chicago, banta weight Ad Emil Paluso, Louisville, vs. Ray Mc Intyre, Chicago, a diez rounds. En Hollywood, Speedy Dado, Phillippines, vs. Jackie Caston, Spokane, fly weight, diez rounds. En San Francisco, Freddie (Dummy) Mahan, El Paso, vs. Meyers, San Francisco, welter weights, diez rounds.

Balompié en España

Para los lectores que estén de prisa, damos a continuación los resultados de los partidos celebrados ayer en España en opción al Campeonato de la Liga:

Athletic de Madrid, 1; Real Sociedad, 1.

Patria, de Aragón, 5; Deportivo Nacional, 0.

Real Betis Falompié, 5; Real Oviedo, 2.

Deportivo de La Coruña, 4; Cultural Leonesa, 3.

Racing de Ferrol, 2; Eiriña de Pontevedra, 0.

Arenas de Guecho, 2; Deportivo Español, 0.

Valencia F. C., 4; Sevilla F.C C., 2.

Deportivo Castellón, 5; Júpiter, de Barcelona, 1.

Sporting de Valencia, 6; Gimnástico, 1.

Burjasot, 3; Levante, 3.

Barcelona, 1; Athletic de Bilbao, 1.

Sporting de Gijón, 3; Real Murcia, 2.

Real Unión de Irún, 6; Racing de Santander, 3.

Cartagena F. C., 3; Lorca F. C., 0.

Real Madrid, 2; Deportivo Europa, 1.

M.E.C.D. 2016

CIENFUEGOS Y SANTA CLARA DIVIDIERON HONORES

DIVIDEN HONORES EL CIENFUEGOS Y SANTA CLARA: 6 x 4 Y 16 x 9

El segundo match fué una especie de carroussell para los del Santa Clara

CIENFUEGOS, enero 12. (Por telégrafo) Hubo división de honores en el doble juego jugado hoy aquí entre el team local y el de Santa Clara en opción al Campeonato Profesional de la Liga General de Base Ball. El primer juego lo ganó el Cienfuegos despues de una arrancada; el segundo fué un fácil triunfo para el Santa Clara que en seis innings solo recibió un skunk.

A continuación van los scores:

Primer juego:

SANTA CLARA

	V.	C.	H.	O.	A.	E.
Warfield, 2b	5	0	2	2	2	0
Correa, ss.	6	0	0	2	3	0
Oms, cf.	3	0	1	0	1	1
Ewing, lb.	3	0	0	8	1	1
Suttler, lf.	3	0	0	1	0	0
Riggins, 3b.	3	2	3	1	2	0
Cortes, c, y lb.	4	2	2	6	0	0
Alonso, rf.	3	0	1	2	0	0
Bragaña, p.	4	0	1	1	2	0
Clark c.	0	0	0	1	0	0
Alonso (1).	1	0	0	0	0	0
Totales	35	4	10	24	12	2

(1) bateó por Clark en el 9o.

CIENFUEGOS

	V.	C.	H.	O.	A.	E.
Bell, cf.	4	2	2	2	0	0
Pérez, lb.	4	0	1	6	0	0
Wells, p.	4	2	2	2	3	0
White, lf.	4	0	1	2	0	0
Arango, 3b.	3	0	3	2	2	0
Ramos, rf.	3	0	0	3	0	0
Chacón, 2b.	2	2	1	3	3	1
Duncan, c.	2	0	0	4	0	0
Salmon, p.	4	0	0	0	2	0
Totales	30	6	10	27	10	1

ANOTACION POR ENTRADAS

Sta. Clara	020 002 000—4
Cienfuegos	220 011 00x—6

SUMARIO

Empujadores: Arango 2; Bragaña 2; Riggins. Sacrifice hits: White, Alonso, J. Bell, J. Pérez, Cortés, Warfield, Duncan, Ramos. Bases robadas: Correa, Bell, Chacón. Dobles: J. Bell, Chacón. Doble plays: Wells a Chacón a Pérez 2. Struck outs: Bragaña 5; Salmon 3. Bases por bolas: Salmon 4; Bragaña 6.

Segundo juego:

SANTA CLARA

	V.	C.	H.	O.	A.	E.
Warfield, 2b.	3	0	1	2	0	0
Correa, ss.	3	2	2	1	2	0
Oms, cf.	4	2	3	1	0	0
Riggins, 3b.	2	0	1	0	0	0
Suttler, lf.	3	2	1	1	0	0
Cortes, lb.	3	2	2	4	0	0
Alonso, rf.	3	2	1	4	0	0
Clark, c.	4	3	3	5	3	1
Jockey, p.	0	0	0	0	0	0
Eckelson, p.	0	1	0	0	1	0
Rossell, p.	0	1	0	0	0	0
Paige, p.	2	1	1	0	1	0
Alfonso, 3b.	1	0	0	0	0	0
Totales.	28	16	15	18	7	1

CIENFUEGOS

	V.	C.	H.	O.	A.	E.
J. Bell cf.	4	1	1	2	0	0
J. Pérez, lb.	2	0	0	10	0	0
Wells, ss.	2	3	2	0	1	0
White, lf.	3	0	1	0	0	0
Arango, 3b	3	2	2	1	1	0
Ramos, rf.	3	1	3	1	1	0
Chacón 2b.	2	1	1	2	1	0
Duncan, c.	2	0	0	1	1	0
Rector, c.	0	0	0	0	0	0
Williams, p.	2	0	0	0	2	0
Palma, p.	0	0	0	1	0	0
Calderón (1) x.	1	0	0	0	0	0
Streater p.	1	0	1	0	1	0
Sierra (2).	1	0	0	0	0	0
Totales	26	9	11	18	8	0

(1) bateó por Duncan en el 5o.
(2) bateó por Pérez en el 6o.

ANOTACION POR ENTRADAS

Sta. Clara	150 343—16
Cienfuegos	305 010— 9

SUMARIO

Empujadores: Oms 6; White, Arango 2, Ramos 2; Correa, Warfield; Chacón 2; Riggins 2; Cortés, Clark 2; Paige, Alonso 2. Home runs: Oms 2; Chacón. Triples: Suttler, Alonso. Dobles: Riggins, Bell, Ramos, Paige y Wells. Sacrifice hit: Warfield 2; White. Bases robadas: Wells 3; Bell. Struck outs: Jockey 1; Eckelson 1; Williams 1; Paige 2. Bases por bolas: Jockey 2; Rector 2; Eckelson 1. William 2 Paige 1; Palma 1. Passed ball: Clark. Hits: a Jockey 3 en 2|3 innings; a Eckelson 2 en 2 y 2|3 innings; a Rossell 2 en 1|3 innings; a Williams 4 en 2 innings; a Palma 2. Ningún out en el sexto. Lo ganó Rossell. Lo perdió: Williams.

ASOCIAC. DE DEPENDIENTES

CAMPEONATO DE BASE BALL INTERSOCIAL

CONVOCATORIA

Por el presente se convoca para un campeonato de base ball intersocios que dará comienzo el domingo día 19 del corriente.

Todos los asociados que deseen tomar parte en este campeonato deberán inscribirse antes del día 15 del presente, en el gimnasio de esta Asociación, dirigiéndose para dicho objeto al señor Troadio Hernández, Director de Cultura Física. Todos los días de 6 a 8 a. m. y de 4 y media a 8 p. m.

Directores de los teams: Julio Vázquez; José Cat.: Justo Pérez y Troadio Hernández.

NOTA: No podrán tomar parte en este campeonato ningún asociado que esté inscripto por otro club en la U. A. A. de C.

Maravillosas Píldoras
NUTREVIN
(Francesas)
Para el restablecimiento total de todas sus fuerzas.
El último procedimiento del profesor H. Salle, de París.
PRUEBELAS Y SE CONVENCERA.
Depósito: Sarrá, Johnson, Taquechel, Murillo, Mestre y Espinosa y boticas acreditadas.

EL TEAM CASI CRIOLLO DEL OLIMPIA BATIO AL CONJUNTO DEL CATALUNYA CON LA DESIGUAL ANOTACION DE 5 POR 1

Resultado de Las Carreras Celebradas Ayer en O. Park

Día 28. Enero 12 de 1930. Tiempo Nublado. Pista Buena.

408 ORIENTAL PARK, CUBA — PRIMERA CARRERA—6 Furlongs — 3YO&Up — Purse $1000 — Claiming

Ind	Horses	W	PP	St	¼	½	¾	Str	Fin	Jockeys	O	C
389	Wega	*104b	8	2		1^1	1^2	1^2	1^2	M Austin	5	3
402	Brigand	*107b	5	3		$2^{1½}$	2^1	2^1	2^{hd}	A Colvin	4	4
371^2	Sea Kale	112b	4	1		3^{hd}	3^3	3^3	3^4	A Snider	6	6
--	Annie Rooney	97	7	5		4^2	4^1	4^3	4^5	J Boucher	20	20
395	Gay Broeck	*92	1	7		$5^{1½}$	5^1	$5^{½}$	5^1	J Passero	10	10
364^2	Erin Go Bragh	*110b	6	8		7^2	7^5	6^{nk}	6^1	C Edwards	2	2
346	Lloyd Brown	115b	3	6		6^{nk}	6^{hd}	7^5	7^5	E Fator	12	12
——	Fireproof	*110b	2	4		8	8	8	8	G Riley	2½	3

P 2:34 Off 2:35 Time 24 2-5 48 3-5 1:13 4-5

Premio para el Ganador $750.—Yegua de 5 años, hija de Star Hawk-Accelerator, propiedad de C. N. Jones.—Arrancada Buena.—Ganador Apurado.—Place Bajo el Látigo.—Wega fué apurada para tomar la delantera, ahorró terreno en las curvas y daba todo lo que tenía al final.—Brigand corrió en buena posición en todo el viaje y duró más que Sea Kale.—Este por fuera de los delanteros en la recta, terminó con bríos.—Annie Roon no tuvo excusas.—Erin Go Bragh empezó con lentitud.—Fireproof acabó cojo.

Wega $8.20 4.20 3.00. Brigand $4.50 3.40. Sea Kale $3.60.
Reclamable el Ganador en $1.000.

409 ORIENTAL PARK, CUBA — SEGUNDA CARRERA—6 Furlongs — 3YO — Purse $1000 — Claiming

Ind	Horses	W	PP	St	¼	½	¾	Str	Fin	Jockeys	O	C
406	Clifton's Lass*	100b	4	4		1^{hd}	1^3	1^2	1^{nk}	J Passero	4	4
384^2	WshngtonRose	*97	1	5		4^{hd}	6	3^{nk}	2^{hd}	G Riley	2	8-5
384^3	Willrain	*103	3	3		3^{nk}	4^{hd}	2½	3^4	C Edwards	2	2
384	Ma Sun	110	5	1		5^1	3^1	6	4^{hd}	E Fator	4	4
384	Al Livingston	102	2	2		6	5^1	5^{hd}	$5^{½}$	J Guerra	8	10
405	Jim Miller	*105b	6	6		2^3	2^1	4^{hd}	6	E Goodrich	10	10

P 2:59 Off 3:00 Time 23 3-5 48 1:14 2-5

Premio para el Ganador $750.—Potranca de 3 años, hija de Sunference-Betsy Barth, propiedad de Mrs. A. Brent.—Arrancada Pobre.—Ganador Bajo el Látigo.—Place lo Mismo.—Clifton's Lass regateó con Jim Miller hasta someterlo y aunque se abrió un poco a la entrada de la recta, se mantuvo bien en el empuje final.—Washington Rose fué bloqueada repetidas veces y barajada hacia atrás en las primeras etapas, se coló por dentro en la recta y terminó más fuerte que ninguno.—Willrain, siempre en buena posición, no tuvo excusas.—Ma Sun se sostuvo bien.—Al Livingston se abrió en las curvas.—Jim Miller fué sorprendido por la arrancada, adelantó con gran rapidez para discutir la delantera con Clifton's Lass, pero se cansó.

Clifton's Lass $11.60 4.40 2.60. Washington Rose $3.00 24.00. Willrain $2.40.
Reclamable el Ganador en $1.200.

410 ORIENTAL PARK, CUBA — TERCERA CARRERA—6 Furlongs — 3YO&Up — Purse $1000 — Claiming

Ind	Horses	W	PP	St	¼	½	¾	Str	Fin	Jockeys	O	C
390^2	Sweet Yvette	92b	9	4		4^3	2^{nk}	1^1	1^{nk}	J Passero	3	2½
136	Hoatzin	*110	5	2		2^{hd}	3^3	2^{nk}	2^1	E Goodrich	5	5
368^2	Munning	*110b	1	3		$1^{1½}$	1^2	3^3	3^2	C Edwards	3	3½
383	Always	115	8	1		3^{nk}	4^1	4^1	4^1	A Snider	3½	3½
378	J. J. Bambrick	112	4	5		$5^{½}$	6^1	5^{nk}	5^2	G Seabo	6	6
372	Friendlike	*110	3	7		6^1	$5^{½}$	$6^{½}$	6^{hd}	G Riley	30	30
341	Tentbuilder	*110b	7	8		9	8^3	7^1	7^{nk}	J Boucher	8	8
389^3	Salutation	115b	2	9		$7^{1½}$	7^{hd}	$8^{½}$	8^{nk}	H Gonzalez	5	5
371	Oh Me	112	6	6		8^{hd}	9	9	9	K Holmes	30	30

P 3:24 Off 3:25 Time 23 3-5 48 2-5 1:14

Premio para el Ganador $750.—Potranca de 3 años, hija de Sweep-Ivette, propiedad de Le Mar Stock Farm.—Arrancada Buena.—Ganador Bajo el Látigo.—Place Fácil.—Sweet Yvette siguió de cerca el paso inicial por fuera, dispuso de Munning en la recta y duró bien para batir a Hoatzin.—Este fué avanzando con coraje bajo una monta vigorosa, finalizando fuerte.—Munning tuvo la mayor velocidad inicial y corrió ahorrando terreno.—Always se debilitó en la recta.—J. J. Bambrick no tuvo excusas.—Salutation fué barajado para atrás poco después de la arrancada.

Sweet Yvette $8.80 4.40 3.40. Hoatzin $7.40 5.60. Muning $3.20.
Reclamable el Ganador en $1.000.

411 ORIENTAL PARK, CUBA — CUARTA CARRERA—6 Furlongs — 4YO&Up — Purse $1000 — Claiming

Ind	Horses	W	PP	St	¼	½	¾	Str	Fin	Jockeys	O	C
(312)	Hasty Girl	*103	6	2		1^2	1^1	2^3	1^{nk}	C Edwards	2	8-5
403^3	Johnny Agee	110b	2	1		2^1	2^3	1^{hd}	$2^{1½}$	A Snider	8-5	2
392	Charbeul	*106b	1	3		3^1	3^2	3^2	3^3	M Austin	3	3
392	Last Charge	107b	4	6		6	6	4^3	4^4	R Townrow	8	8
391	Col. Fallon	110b	5	5		$4^{½}$	4^{hd}	5^{nk}	5^{hd}	L Lang	6	6
396	The Engineer	116b	3	4		5^5	5^2	6	6	J Guerra	30	30

P 3:49 Off 3 50 Time 23 4-5 47 4-5 1 13 1-5

Premio para el Ganador $750.—Potranca de 4 años, hija de Lucullite-Impeteuse, propiedad de S. S. Friedlein.—Arrancada Buena menos para Last Charge.—Ganador Bajo el Látigo.—Place lo mismo.—Hasty Girl tuvo la mayor velocidad inicial, ahorró terreno en las curvas y volvió al final con entereza para batir a Johnny Agee.—Este persiguió de cerca al delantero, pasó a la vanguardia en la recta pero se debilitó en el último octavo.—Charbeul corrió por fuera al doblar la curva final y finalizó con entereza.—Last Charge fué barajado hacia atrás al darse la arrancada.—Cerró una buena brecha.—Col Fallon y The Engineer no tuvieron excusas.

Hasty Girl $4.60 3.00 2.20. Johnny Agee $3.80 2.40. Charbeul $2.40.
Reclamable el Ganador en $1.200.

412 ORIENTAL PARK, CUBA — QUINTA CARRERA—6 Furlongs — Claiming — Hotel Almendares — Purse $1000

Ind	Horses	W	PP	St	¼	½	¾	Str	Fin	Jockeys	O	C
385^2	Mart Malone	109b	2	3		5^5	5^6	3^{hd}	$1^{1½}$	F Dogh'rty	3	3
(385)	Propus	112b	1	1		1^2	1^2	1^1	2^1	A Snider	8-5	8-5
(375)	Andresito	117	6	5		3^{hd}	$4^{½}$	4^1	3^2	J Guerra	4	4
385	Fleeting Fire	109b	4	4		4^1	3^{hd}	5^6	$4^{1½}$	L Lang	6	6
284^2	Old Kickapoo	109	5	2		2^1	2^1	$2^{½}$	5^1	J Coming're	3	2
385	Aucilla	109b	3	6		6	6	6	6	A Maciver	30	30

P 4:16 Off 4:21 Time 23 2-5 47 2-5 1:13 4-5

Premio para el Ganador $750.—Potro de 4 años, hijo de North Star III-Bill and Coo, propiedad de Highland Stable.—Arrancada Buena.—Ganador Bajo el Látigo.—Place lo mismo.—Mart Malone fué corrido en buena posición detrás de los delanteros, se coló por dentro a la entrada de la recta, rindió a Propus y se alejaba al final.—Propus tuvo la mayor velocidad inicial, ahorró terreno pero se debilitó en el último dieciseisavo.—Andresito fué adelantando por fuera pero se cansó bajo el peso.—Fleeting Fire corrió una buena carrera.—Aucilla corrió muy atrás en todo el viaje.

Mart Malone $10.80 4.20 3.00. Propus $3.60 2.40. Andresito $2.60.
Reclamable el Ganador en $4.500.

413 ORIENTAL PARK, CUBA — SEXTA CARRERA—1 Mile & 50 Yards — 3YO — Purse $1000 — Claiming

Ind	Horses	W	PP	St	¼	½	¾	Str	Fin	Jockeys	O	C
380	Gay Isabeau	*98	1	6	5^5	5^4	3^1	1^2	1^5	J Passero	8	4
373^3	Short Sport	108b	4	5	6^2	6^4	6^6	2^{hd}	$2^{1½}$	J Guerra	3	3
(390)	Clifton's Maid	107b	5	3	1^4	1^2	1^2	3^{nk}	3^{hd}	F Dogh'rty	8-5	8-5
395^2	C'ptain Gilbert	*103b	6	4	2^1	2^1	2^1	4^1	$4^{1½}$	C Edwards	3	3
406	Ormanita	*100b	2	1	$3^{½}$	3^1	4^3	5^2	5^2	G Riley	12	12
360	Rattle	105	7	2	$4^{1½}$	4^1	5^1	6^8	6^{10}	G Seabo	4	5
380	Doncru	108b	3	7	7	7	7	7	7	A Maciver	20	20

P 4:45 Off 4:45 Time 23 47 1:13 4-5 1:40 1:43 3-5

Premio para el Ganador $750.—Potranca de 3 años, hija de Gay Ronald-Tetrazzini, propiedad de Mrs. W. M. Sheedy.—Arrancada Buena.—Ganador Fácil.—Place bajo el Látigo.—Gay Isabeau fué corrido en buena posición sin apurar, vino por fuera de los delanteros a la entrada de la recta y se alejó fácilmente.—Short Sport terminó con bríos en la recta final.—Clifton's Maid tuvo la mayor velocidad inicial, regateó con Captain Gilbert hasta rendirlo pero esto la cansó.—Captain Gilbert no tuvo excusas.—Ormandita se paró completamente.—Rattle no pudo seguir el paso.

Gay Isabeau $13.40 6.80 3.00. Short Sport $6.40 3.60. Clifton's Maid $3.00.
Reclamable el Ganador en $1.000.

414 ORIENTAL PARK, CUBA — SEPTIMA CARRERA—1 and 1-8 Miles — 4YO&Up — Purse $1000 — Claiming

Ind	Horses	W	PP	St	¼	½	¾	Str	Fin	Jockeys	O	C
394	Ben Bolt II.	110b	7	8	8	7^1	$2^{1½}$	1^3	1^4	G Seabo	6	6
(393)	Ed Reese	110	1	5	2^{hd}	$5^{½}$	4^{hd}	3^{nk}	2^1	R Yelton	3½	3½
(394)	Finnster	113	3	4	3^1	1^1	1^{nk}	$2^{½}$	3^2	J Guerra	3	3½
376	Billy Doran	113b	8	7	$7^{1½}$	3^{nk}	3^{hd}	4^1	4^2	J Judy	3½	2
394^2	Jibe	113b	5	1	1^1	$2^{½}$	5^1	$5^{1½}$	$5^{½}$	F Dogh'rty	8	8
355	Try Again	110	2	6	6^{hd}	8	8	6^1	6^2	L Lang	15	15
376^2	Elmer H.	113	4	2	5^1	6^{hd}	6^{hd}	7^1	7^3	A Snider	8	8
394	Cloud Idolizer	113b	6	3	4^{nk}	4^{hd}	7^{hd}	8	8	M Meyer	3	3

P 5:12 Off 5:14 Time 24 4-5 49 1-5 1:14 4-5 1:40 4-5 1:53 2-5

Premio para el Ganador $750.—Jaca de 5 años, hijo de Loch Lomond-Crena, propiedad de J. J. Mason.—Arrancada Buena.—Ganador Fácil.—Place Bajo el Látigo.—Ben Bolt fué mejorando gradualmente su posición por fuera, rodeó a los delanteros y se alejaba al final.—Ed Reese fué embotellado y forzado hacia atrás en la primera curva, y volvió nuevamente con bríos al final.—Finnster no tuvo excusas.—Billy Doran se debilitó en el último furlong.—Jibe no tuvo excusas.—Try Again ahorró mucho terreno.—Cloud Idolizer fué colocado en buena posición en las primeras etapas pero se paró a la hora buena.

Ben Bolt II $18.60 8.00 4.80. Ed Reese $6.60 4.60. Finnster $3.40.
Reclamable el Ganador en $1.200.

LAS PANTERAS DE DON PEDRO VENCIERON CON SCORE DE 1x0

Las "Panteras de Don Pedro" vencieron ayer tarde con la mínima anotación al equipo "Puentes Grandes" en un match que jugaron en los terrenos del Crucero de La Playa. La anotación indica lo reñido que estuvo el encuentro, siendo el anotador del único goal, Fernando, de un buen chut.

Los vencedores alinearon así: Dieguez, Pedro, Plácido, Vicente, Pepe, José María, Jaime, Gallego, Andrés, Fernández y Ricardo.

El próximo miércoles habrá una importante junta a la que no deben faltar ninguno de los jugadores del equipo "Panteras de Don Pedro". La reunión tendrá lugar en casa del señor Dieguez, Nueva del Pilar, 17. Y el Presidente de dicho equipo, señor Jesús Valdés, ruega a todos la más puntual asistencia.

Viruta, jugando en el puesto de Becerra, se agigantó y anotó tres de los cinco goals conseguidos por los muchachos de Colón, 35.—En los encuentros de Segunda Categoría ganaron los teams "Europa" y "Deportivo Luyanó"

En el encuentro que sostuvieron olimpistas y noys en el Stadium Tropical, hemos visto mucho desgano, mucha apatía en los paisanos del caricaturista Font. Esperabamos que el partido, dado lo nivelado que nos parecían los equipos, fuese reñido y hasta jugado con entusiasmo, pero nos engañamos.

El Catalunya jugó con un verdadero desconcierto en todas sus líneas. La menos afectada, fué la defensa, en donde Charles y Roselló hicieron todo lo posible por quitarse de arriba a los ágiles olimpistas. En la línea de medios, reapareció Fábregas, pero lo hizo tan mal, que Arturo Galcerán se vió precisado cambiar con él para ver si de esa manera se lograba tapar el hueco que por el ala izquierda seabría. Pero, a pesar de todo eso, el desbordamiento olimpista era inevitable, y cada avanzada que los leopardos hacían, era una amenaza para el marco que defendía García.

Los olimpistas tampoco jugaron como ellos pueden hacerlo. En otras ocasiones les hemos visto imprimir más rapidez; y a sus ágiles delanteros les faltó el remate rápido de otras veces. Mario y Neno, los dos artilleros máximos, perdieron muy buenas oportunidades.

Los primeros en anotar, fueron los olimpistas. Todavía no había transcurrido un minuto de juego, cuando los leopardos hacen un avance, los catalanes incurren en falta. Ochoa ejecuta el free-kick y Neno remata de cabeza, consiguiendo anidar el pelotón en el marco defendido por García.

Pero los catalanes, ni cortos ni perezosos, —en estos primeros minutos—, acometen las líneas contrarias, se internan por el campo "enemigo", en donde se sucede otra falta. Ahora son los leopardos los que incurren en free-kick. Miguel Galcerán hace el tiro y Cunill, imitando a Neno, le mete la de pensar y la pelota se cuela en la red. En contento renace en los catalanes. En la faz de Font se dibuja una conrisa, que es prueba de la inmensa satisfacción que le causa esta anotación, con la cual recuperan el terreno perdido, cuando sólo an tres minutos de juego.

El juego sigue un tanto monótono, jugándose con apatía hasta los finales de la primera parte, que es cuando surgen otras dos anotaciones de los olimpistas. La segunda anotación la consigue Viruta, al hacer un remate de cabeza a un centro de Polón, pegando la pelota en el poste de la izquierda del keeper e internándose en la red. Y, cuando solamente te faltaba un minuto para terminarse este primer período, el Olimpia hace un avance por el centro, Viruta se interna y se hace de la pelota, manda un buen shoot raso y bate por tercera vez a García, Y se retiran a descansar con el score 3 por 1 a favor de los muchachos de la calle de Colón.

Con el anotador ya tan a su favor, los olimpistas salen a jugar la segunda parte y no se les ve hacer mucho por la bolat. Su ataque es menos agresivo. Sin embargo, a los doce minutos, Neno recibe un pase corto de Viruta, se interna burlando a la defensa y termina por hacer lo mismo con García, que le sale al encuentro, y manda la pelota con un ligero toque a descansar tras de la malla, consiguiendo el cuarto goal.

Hasta los minutos finales no se vuelve a mover el mercador. Polón se retira del campo disgustado con sus compañeros porque no le dan juego. Con diez jugadores, el Olimpia, sigue jugando lo mismo que antes, pues la resistencia de los catalanes es casi nula. Ya en las postrimerías del match, surge un avance olimpista. Viruta le pasa a Mario, el centro delantero color de ébano, le devuelve la bola a Viruta y el pequeño leopardo manda otro shoot que le vale al Olimpia por el quinto goal.

Los que más destacaron por los ganadores, fueron, Miguelito, en la custodia del marco; Ignacio y Martín, en la defensa; y Viruta en el ataque. Este último, ocupando el puesto de Becerra, se consagró anotando tres de los cinco goals conseguidos por el Olimpia.

En los perdedores todos estuvieron infumables: únicamente al veterano Charles le hemos visto dar muestras de vida.

Los equipos se presentaron así.

Olimpia (5): Roselló, Ignacio, Martín, Ochoa, Toth, Darío, Polón, ErnestoW Mario, Neno y Viruta.

Catalunya (1): García, Charles, Roselló, Lage, Gallego, Fábregas, Galcerán, Cunill, Galcerán, Enrique y Ñico.

El árbitro, Hermo, estuvo a tenor con el match, corriendo poco tras del balón.

En el juego inicial de la tarde, a cargo del Europa y Vigo, salieron derrotados los viguistas con score de 3 por 2. Los "europeos" fueron los primeros en anotar, consiguiendo los dos primeros goals de un fallo y una mala colocación del puerta viguista. Luego los viguistas, de dos fallos del puerta "europeo", consiguieron el empate, marchando a descansar empatados a dos tantos. Pero en el segundo período, pese a la defensa que hicieron los viguistas, que solamente jugaban con nueve jugadores, tuvieron que conformarse con la derrota, al conseguir los de la calle de San Ignacio el tanto que les valió para conseguir el triunfo, terminándose el match con la anotación de 3 por 2 a favor del Europa.

Otro match entre segundones, fué el que sostuvieron el Deportivo Paula y Deportivo Luyanó. Este fué, puede decirse, el match más reñido de ayer tarde en los dominios de Julio Blanco Herrera.

De salida, el Luyanó llega hasta los dominios de Piloto y domina breves momentos, tirándose dos corners contra el Paula. El Paula repele la agresión y también hace incurrir en corner al Luyanó. Pero los luyanoenses se imponen y amenazan la puerta de Piloto, mandando Vázquez dos tiros que el keeper bloca bien. Y terminan el primer tiempo empatados a cero.

En la segunda parte, el Luyanó domina a los paulistas. En tiro de Herrero, el puerta paulista devuelve flojo, haciéndose de la pelota Vázquez, quien manda un tiro y la pelota se cuela en el goal, siendo este el único tanto que le dió el triunfo al Luyanó.

Somoza I, fué expulsado del campo por agresión a un jugador del Luyanó.

OLIMPICO

FUERON BRILLANTES LAS PRUEBAS DE ATLETISMO CELEBRADAS EN LA TROPICAL

Numerosos atletas clasificaron y demostraron poseer calibre para hacer un buen papel en los Segundas Juegos Deportivos Centro-Americanos.—Solo necesitan buena preparación para ir en buena forma a esa gran justa internacional.—Ahora todo dependerá de los coaches y del entusiasmo de los atletas

Terminaron ayer las eliminaciones de track y field organizadas por el Comité Olímpico Nacional para la selección del team que ha de representarnos en los próximos Juegos Deportivos Centro-Americanos, y podemos asegurar, después de haber visto en acción a los numerosos atletas que participaron en las mismas, que Cuba estará en disposición de ofrecer gran batalla a los famosos atletas mejicanos, que muchos consideran probables ganadores del track meet olímpico por los magníficos records que poseen.

Contamos con excelente material para las distancias competencias, y si los coaches contratados, que dicen ser dos verdaderos expertos en la materia, cumplen como bueno en la preparación, nuestros boys conseguirán una forma ideal para las justas y darán una sorpresa grande a los que no quieran tomarlos en consideración desde ahora.

En estas eliminaciones se han roto pocos records, y la inmensa mayoría de los atletas no han estado cerca de sus acostumbradas marcas en los distintos eventos, pero compitiendo sin trainning han hecho muy buenas performances, y eso nos hace pensar que, preparados en extremo, estarán en disposición de mejorar grandemente las marcas registradas en las pruebas efectuadas.

En 400 metros con obstáculos se hicieron ayer un minuto y fracción. Nosotros pensamos que esos atletas, sometidos a un fuerte entrenamiento, podrán rebajar grandemente ese tiempo, llegando a menos de 56 segundos en la distancia. En doscientos metros planos se hicieron tiempos de 23 a 24 segundos y es indudable que esos muchachos podrán rebajar la marca hasta 21 si es preciso.

En diez mil metros el formidable atleta del Teléfonos, Rodríguez, estableció un nuevo record para Cuba, en esa distancia, cubriéndola en 37 minutos 40 segundos. Y aquí, como en los otros eventos, es de esperarse una mejora grande en el tiempo, pues el muchacho terminó más fresco que una lechuga y listo para correr 400 metros más a toda velocidad si hubiese sido necesario.

En el lanzamiento del Martillo, en la Jabalina, en el Disco y en el Shut Put debemos mejorar también mucho, sobre todo, si es cierto que el coach contratado es un verdadero experto en esos lanzamientos. Y en los saltos podemos aspirar a muy buenas marcas, si los muchachos no pierden el tino y hacen el trainning con el entusiasmo e interés que deben.

El éxito de nuestros atletas en track y field dependerá pues, del trainning que hagan en lo que resta de aquí a las Olimpiadas, porque tenemos material suficiente para triunfar y bien dirigidos, no podemos esperar un fracaso.

Por faltarnos el espacio, no podemos comentar como quisiéramos, todas las pruebas efectuadas en estas eliminaciones, que aparte de despertar un entusiasmo grande entre nuestros atletas, han servido para levantar el atletismo en los pueblos del interior, donde de practicarse los deportes como en la Habana, surgirán muchas estrellas deportivas.

Terminamos nuestra reseña de hoy, dando los resultados de las justas efectuadas ayer.

GALIANA.

RESULTADOS DE LAS ELIMINACIONES

Atletas que se clasificaron en cada evento:

400 metros con obstáculos. — M. Tejeiro (1 minuto); J. Suárez (1m. 2 1|5); A. Oviedo (1m. 1 1|5); F. Montalvo, P. Dominic, J. Saita. G. Palacio fué escogido por el coacher, aún cuando fué descalificado.

200 metros planos: — R. Fortes, J. Oblan, y G. Martínez, con 24 segundos el primero; y M. Romo, J. Seigno y J. Alfonso con 23 4|5 segundos el primero.

10,000 metros: — R. Rodríguez Torres, tiempo 37 minutos 40 segundos. (Record de Cuba); M. Fernández Dalmau; J. Castillo, y E. Ocaña.

400 metros lisos: — M. Tejeiro 53 4|5 segundos) A. Cardona; Vázquez (54 2|5 s.) y De la Torre; Gómez (54s) y Oviedo; y J. Gutsens (53 3|5 s.) y A. Corrales.

1,500 metros: — D. Alvarez. (4 m. 26 1|5 s.) M. Romo y J. M. González; y F. Gutsens (4 m. 37 1|5 s.) E. Hernández y H. Avellán.

Salto de la Garrocha: — Pacheco, Villa, Sanjurjo y Callao clasificaron con diez pies.

Salto largo con impulso: — J. A. Torriente 20 pies 9 3|8 pulgadas; J. A. Fernández, 20 pies 1|2 pulgada, M. Suárez, 19 pies 11 5|8 pulgadas, Luis Sáenz, 19 pies 9 7|8 pulgadas, José Masó 19 pies 7 3|4 pulgadas.

Lanzamiento del Disco: — M. Gutiérrez, 130 pies 2 y media pulgadas; Villar Kelly 112 pies 1 pulgada; Torricella 109 pies 7 pulgadas; C. Argimon 108 pies 7 pulgadas; R. Martínez Conill, 103 pies 7 pulgadas, R. de la Torre 99 pies 7 pulgadas.

Lanzamiento del Martillo: — Troadio Hernández, 126 pies 6 y media pulgadas. O. Duyos 109 pies, J. Arriola, 109 pies 4 y media pulgadas, E. Hidalgo 106 pies 9 pulgadas.

Charles Root del Chicago, fué el champion pitcher de la Liga Nacional. Terminó la campaña con un porcentage de 760. Lefty Grove fué el as de la Liga Americana.

SELECCIONES DE SALVATOR

PRIMERA CARRERA (RECLAMABLE)
5 y medio Furlones. — Para Ejemplares de 3 años y más.—Premio: $1,000
PHI DELTA EN UNA CARRERA DIFICIL

(300) Phi Delta. . . . . . 107.—No corre bien la pista mojada.
(393) Sun Bride. . . . . . 112.—Posee buena velocidad pero se raja.
Maghery. . . . . . . 107.—Con esta pueden sorprender.
(268) Betty Bowman. . . . 107.—Prefiere la pista fangosa.
(372) Betty Haskell. . . . 107.—Otra Betty que tiene posibilidades.
(401) Ranch Lass. . . . . . 112.—Parece haber pasado a la historia.

También correrán: (347) Trust Me, 97; (354) White Lights, 107; (390) Affectionatte, 97; (351) Miss Fashin Plate, 107; (312) Juicy, 107; (368) Flamarno, 107; (268) Heart Song, 112; (405) Reigh Celene, 112; Eva W, 107; (293) Bedford Dream, 107; (395) Tid Bit, 107; y (390) Miss Angen, 97.

SEGUNDA CARRERA (RECLAMABLE)
5 y medio Furlones. — Para Ejemplares de 3 años y más.—Premio: $1,000.
FAY HAMILTON LUCE LA GANADORA AQUI

(357) Fay Hamilton. . . . 112.—Su última la hace lucir mucho.
(401) Joan Shirley. . . . 107.—Muy corrida pero es la contraria.
(377) Shrew. . . . . 112.—Cuento muy corrido en su anterior.
(390) Tomboy. . . . . . . 102.—Parece confirmarse como jaibita.
(371) Seth's Jewel. . . . . 97.—Posee alguna velocidad inicial.
Treacle. . . . . 102.—Esta no tiene nada de mala.

También correrán: (373) Twentyfive Sixty, 102; Winnie Joe, 102; Rockdale, 112; Fashion, 112; (400) Campanella, 107; (405) Merry Girl, 102; (347) Laguna, 102; (402) Flitphen, 112; (378) May Bar, 112; (391) Margaret Cal, 112; (400) Not Crilty, 112; y (368) Clenmie, 112.

TERCERA CARRERA (RECLAMABLE)
6 Furlones. — Para Ejemplares de 3 años. — Premio: $1,000.
FLO O'NEILL DEBE TUMBAR LOS PALOS

(329) Flo O'Neill. . . . . . 105.—Termina siempre con mucha entereza.
(398) Baltimore. . . . . . 110.—Este es el contrario a batir.
(365) Lucky Man. . . . . . 100.—Otro que le agrada finalizar.
(404) Leller Bunny. . . . 105.—Ha hecho papel ridículo en sus últimas.

También correrán: (295) Dusky Maiden, 97; (386) Loyola, 115; y (365) Princess Margaret, 97.

CUARTA CARRERA (RECLAMABLE)
Milla y dieciseisavo.—Para Ejemplares de 4 años y más.—Premio: $1,000.
CURVEUR NO HA PERDIDO EN CUBA

(388) Curveur. . . . . . . 113.—Resiste bien los pesos altos.
(354) Lancer. . . . . 113.—Es un contrario de gran peligro.
(362) San Carlos. . . . . . 113.—Siempre hay que tenerlo en cuenta.

También correrán: (362) Belmona, 106; y (392) Crash, 110.

QUINTA CARRERA (RECLAMABLE)
Milla y 50 yardas. — Para Ejemplares de 3 años y más. — Premio: $1,000.
DETERMAN DEBIO GANAR SU ANTERIOR

(387) Determan. . . . . . . 112.—Corre muy bien la pista bien seca.
(389) Okay. . . . . 112.—Es el contrario a derrotar.
(399) Frankman. . . . . . 112.—Viene mejorando algo en cada salida.
(393) Azyl Wandor. . . . . 90.—El poco peso la hace peligrosa.
(389) Happy Jack. . . . . 112.—Es una posibilidad remota.
(391) Checkmate. . . . . . 107.—En fango hizo una buena demostración.

También correrán: Worthman, 107; (351) Dream Daddy, 107; (406) St Helena, 107; (402) Quintana Roo, 112; Fellman, 100; (407) My Side, 107; (401) Sunfast, 107; (383) Tim Gleason, 112; (399) Partner, 112; y (401) Miss Fountain, 102.

SEXTA CARRERA (RECLAMABLE)
Milla y 50 yardas.—Para Ejemplares de 3 años y más. — Premio: $1,000.
COLOR SERGEANT DEBIO GANAR SU ULTIMA

(402) Color Sergeant. . . . 107.—Su clase lo hace lucir ganador.
(393) Pat O'Connor. . . . 112.—Volverá a dar la batalla.
(391) Burnt. . . . . 107.—Debe de quedar en el dinero.
(400) Weathervane. . . . . 102.—Tiene velocidad inicial esta yegua.
(399) Cano. . . . . 107.—No estamos en Obras Públicas.
(400) Pennsylvania II. . . 107.—La corren con demasiada frecuencia.

También correrán: (393) Brown Lady, 102; (380) Bubbling On, 112; Charmaine, 107; (383) Bob's Best, 112; (381) My Destination, 112; (371) Brown Eyed Susan, 95; (395) Dixie Beauty, 102; (400) Proxima, 102; y (359) Marie Pieri, 107.

BABE RUTH SALIO PARA EL SUR SIN ARREGLAR LA CUESTION SUELDO

NEW YORK, enero 11. AP. Babe Ruth, el famoso jonronero de los Yankees marchó hoy rumbo al Sur sin haber arreglado sus dificultades con los New York Yankees. El Babe espera dirigirse a San Petersburg donde los Yankees realizarán su entrenamiento. Antes de partir Ruth declaró que no rebajaría un centavo de su demanda de $85.000 por año y un contrato por tres temporadas, en vez del contrato de 75 mil pesos por año, con un contrato de dos temporadas que le ha ofrecido el Coronel Ruppert.

EL SAN LUIS ANUNCIO LA VENTA A SCHIEFER DEL CLUB FORT WAYNE

SAN LUIS, enero 11. (AP). — Branch Rickey, Vicepresidente y Manager de Negocios de los Cardenales de San Luis anunció hoy que el Club Fort Wayne, de Indiana, que compite en la Liga Central y que ha sido el almacén de los Cardenales en los últimos fué vendido a Chester G. Schiefer, un magnate de Fort Wayne. Rickey declaró que la venta no obedecía al reciente ataque hecho por el Juez Landis a los Clubs de las Mayores que acaparaban a los teams de las Menores para que les sirvieran de escuela a los jugadores de esos teams que necesitaban experiencia.

SCHUBLE AL BEAUMONT

DETROIT, enero 11. El Club Detroit de la Liga Americana anunció hoy haber enviado al short stop Heinie Schuble al Club Beaumont, de la Liga de Texas, habiendo declarado Charles Navis, Secretario del Club que iba a la Liga de Texas bajo opción.

BLENO BLENOL
ALIVIA EN 24 HORAS
Antiséptico de las Vías Urinarias

LO QUE NECESITABA ERA SOLO AYUDA DE ESQUINA.-UZCUDUN

Ahora es cuando estoy en condiciones de demostrar todo de lo que soy capaz

NEW YORK, Enero 12. (AP).—"Si en vez de Otto Von Porat hubiera estado Jack Sharkey o cualquier otro de los contendientes principales frente a mí la noche del viernes en el Madison Square Garden, el resultado de la batalla hubiera sido igual" —dijo Paulino hoy comentando su programa para el futuro.

"Lo que yo necesitaba era Ayuda de esquina. Nunca la tuve en mis desafíos anteriores. Esta vez me entrené bien; fuí bien dirigido, y los consejos que tanto Gibson como Whitey me dieron en mi esquina me ayudaron mucho. En la historia del pugilismo ha habido dos boxeadores grandes que han sabido resistir cualquier clase de golpes: Dempsey y yo. Sin embargo, Dempsey fue tirado de las cuerdas por Firpo.

A mí nadie me ha tirado todavía, y es muy posible que no me tiren por mucho tiempo. Los periodistas neoyorkinos creían que ya estaba yo listo para ser "tomado." Ya ve usted como se equivocaron. En el primer asalto de mi pelea con Von Porat, este me alcanzó con sus más famosos golpes. Ni siquiera me hicieron sonreír.

"Ya me ve, sin siquiera una señal de la pelea. Esto debiera probarles a los críticos que Paulino resiste. Tengo la certeza de que si Schmelling hubiera peleado conmigo una noche como la del viernes, cuando estaba yo en condiciones, el cuento hubiera sido diferente.

"En el Gardn hablan de ponerme en el semifondo de la pelea entre Sharkey y Scott en Miami. Han escogido, según me han dicho a Jimmy Maloney como mi adversario. No se lo que dirá Mister Gibson a tal arreglo, pero personalmente creo que cuando pelee en el Sur seré yo el atractivo principal, y mi contendiente será un peleador de mucho mejor cartel que Maloney".

El vasco aún cree que es el y no Sharkey quien debiera ser considerado como el principal contendiente a la Corona vacada por Tunney, y recuerda que Scott fué vencido por él cuando el era solo principiante y Scott tenía mucho mas cartel que ahora.

Intimamente se muestra algo decepcionado con la selección de Scott para la "Batalla de la gran soledad" en Miami.

"Vencí a Griffith en Chicago y no me dieron la pelea. Anoche vencí a Von Porat, que se consideraba como el mejor de los peleadores grandes Le aguanté a Schmelling todos los golpes de su repertorio, cuando estaba en peores condiciones, y si Schmelling no pudo voltearme entonces, quisiera saber quien me va voltear," dijo Paulino.

En el Broadway del deporte se habla de una batalla entre Paulino y Stribling en el Sur, Gibson tiene un programa lleno de actividades para el vasco. Según Gibson, Paulino peleará en media docena de ciudades americanas este año, y antes de que llegue la gran batalla de septiembre, la Comisión Atlética, y principalmente Mister Muldoon, que es a la vez miembro de la Comisión, Miembro del Comité para la asignación del trofeo Muldoon-Tunney al próximo campeón, tendrá necesariamente que reconocer al vasco como el peso máximo mas preeminente entre los grandes candidatos.

Gibson asegura que en septiembre no podrán continuar ignorando a Paulino, y que si Sharkey no ha sido eliminado para esa epoca, será Paulino quien lo elimine.

YUGOS
Dibujo es un factor importante en Yugos, como también lo es calidad. Si quiere vestir elegante vea nuestros estilos.
Krementz
JOYERÍA PARA CABALLEROS.

M.E.C.D. 2016

HILARIO MARTINEZ PELEA EL 25 EN BUENOS AIRES

"MALONE" EL FINALISTA LE QUEMO EL CUENTO A LA VELOCIDAD EN LA JUSTA H. ALMENDARES

Los rápidos Propus, Old Kickapoo y Andresito se entregaron a un feroz regateo que les restó energías en las etapas finales.—Todo el mundo y su tío cobró entusiasmado el ruidoso éxito de la muy jugada Gay Isabeau.—Johnny Agee demostró una vez más que en cuanto le corren al lado, le falta tiempo para pedir auxilio y alzar bandera blanca

(Por "SALVATOR"

El evento estelar del programa dominical ayer discutido en Oriental Park, bautizado en honor del Hotel Almendares, fué una prueba más de la vieja expresión hípica de que cuando los delanteros se agotan regateando, vienen de atrás los finalistas. Tal cual la había visualizado el dimitente José Martell, se corrió la justa luminaria de seis furlones, dispensando a los fieles la norma de velocidad Propus y Old Kickapoo, seguidos por Andresito y Fleeting Fire a corta distancia, y haciendo su aparición el ganador Mart Malone cuando Propus, aunque dando la impresión de conservar energías, empezó a bajar el diapasón tras los muchos agudos que había tenido que lanzar durante el trayecto.

La clara visión del muy frecuentemente emocionado Martell, latino de los más fervorosos no obstante su decidido propósito a que se le tenga por un espíritu refinado anglosajón descendiente del rey Alfredo, no se tuvo por una porción apreciable del vasto conjunto de fanáticos que invadieron aye rel Hipódromo, pero en la siguiente carrera, no sabemos si mediante el gastado recurso del librito negro o ayudados por la inquisitorial confesión a que someten a los desdichados expertos locales, todo el mundo y su tío se decidió por Gay Isabeau, recibiendo los leones una ruidosa aunque no menos artística paliza en la región donde más duele.

Los espejismos suelen apoderarse de las multitudes, y así pudo suceder que entretenidos los fanáticos de origen hispanófilo en perfilar el Libro de Peter en que discurre el compañero sobre lo que haría Edelmiro en el caso de que tuviera que chutear contra Zamora, por medio del sistema de deducción Olendorff llegarán a la conclusión que la hija de Tetrazzini forzozamente tenía que tener voz meliflua en la milla.

FIEBRE INTERNACIONAL

Queda explicado así el fenómeno por la parte madre patria, pero toda vez que el entusiasmo por Gay Isabeau se extendió hasta a los disciplinados hijos de Confucio, tendrá que atribuirse la epidemia al jugoso logro de 8 a 1, y el deseo de desquitarse que a esas horas siempre se apodera tanto del Macetín como del Macabeo y Levita.

Con la sola excepción de Jerry Corrales, individuo éste que lo mismo fué darse un baño en el mar para que las sales en estado de suspensión en nuestras aguas tropicales aumentaran en un cincuenta por ciento, el triunfo de Gay Isabeau fué aclamado por la gran mayoría de los fanáticos, que vieron cómo la potranca que tantas veces ha finalizado fuerte en los seis furlones, se iba colando por dentro en los primeros tramos, ahorrando camino, cargando sobre Clifton's Maid y Captain Gilbert en cuanto dobló la curva lejana y distanciándose en un galope en la recta final. Su contrario más cercano, a cinco cuerpos al cruzar por la varilla, lo fué Short Sport, que como ella también corrió refrenado en las primeras etapas de la carrera.

Si los confesionarios ambulantes, con sus continuos **te gusta** y **corre la pista** hubieran seguido su inveterada costumbre en la del cierre, es posible que la victoria de Ben Bolt II hubiera ocasionado otra catástrofe más para la sufrida jauría de fieras, pero el éxito de Gay Isabeau los hizo sentirse ya catedráticos, facultados más bien para dar que para oir consejos de sus viejos mentores.

OTRO JINETE

El gran finalista de siempre Ben Bolt, que había llegado a conquistar el título de **nunca llega** por las numerosas ocasiones que había dejado a sus admiradores con la miel en los labios, se acordó ayer de que le habían quitado de encima al famoso jinete Critchfield, el del fotutazo con Maximus, y como para demostrar la acertada opinión que se habían formado los Stewards de Critchfield, el hijo de Loch Lomond se apareció con su grupo mucho antes de la mitad del recorrido, venciendo en un galope seguido por Ed Reese y Finnster, mientras el delirantemente jugado Billy Doran quedaba fuera del dinero.

Las justas iniciales del programa fueron otros tantos éxitos de Wega, Clifton's Lass y Sweet Ivette, siendo lo más particular de las mismas el doble acierto del muy mejorado aprendiz Passero y la pésima monta de Riley sobre Washington Rose en la segunda carrera, bailando con la misma un danzonete hasta muy entrada la recta final, instante en que soltó la hija de Upset sin chance alguno de cobrar el primer lugar.

En la única otra justa que falta por relatar, el cien veces enterrador de Johnny Agee sumó un servicio funerario más a los muchos que tiene dispensados, explotando como un ruin pesetero en cuanto Hasty Girl volvió sobre él en la recta final después de dar la impresión que había entregado el alma a su creador. Ni por mil doscientos pesos gana ya el penco de Johnny Agee.

NOTAS HIPICAS

Fireproof, cojeando de camino hacia el post, en el primer evento, tuvo que ser sacado lentamente de la pista ante el recrudecimiento de su achaque tras la carrera.

Solamente el mucho peso pudo haber derrotado al buen Andresito ayer tarde. Se portó a la altura de siempre, luchando hasta la varilla y cobró el show.

En la quinta Old Kickapoo fué tip radio-fuso, pero pasmó pobremente tras ligero destello de velocidad.

Los Stewards levantaron la suspensión de siete días impuesta al jockey J. Comingore, por aparente brava a bordo de Timekeeper, ante la prueba aportada de que este ejemplar es adicto a torcerse hacia el riel interior.

El racing secretary W. H. Shelley no se duerme ante la realidad. Para hoy que los hípicos conceptúan día muerto ha confeccionado un programa cuya atracción lo hará vivo. Excelente material hípico saldrá a la pista, con promesa de brindar fuerte movimiento especulativo.

C. Edwards fué el líder en los siete días hípicos desde el cinco hasta el once del corriente inclusive, con 30 montas y cinco ganadores, percibiendo $312. Siguen J. Guerra con 21 y dos y paga de $219; Dougherty, 19 y tres victorias, paga de $216; Goodrich, 24, cuatro ganadas y $198; Riley, dos victorias de 22 montadas y $183. Cuarenta y ocho jockeys pilotearon 385 caballos en 44 carreras, ascendiendo la nómina a $3.934.

EL LIBRO DE PETER

(AÑO FUTBOLISTICO DE 1930)

El mejor libro que puede tener el aficionado del balompié para estar bien documentado.

Se vende al precio de veinte centavos en la vidriera de tabacos de los bajos del DIARIO DE LA MARINA y en "Versalles", los almacenes de Monte 65, al lado del "Ten Cent".

EL MADISON S. GARDEN CERRO TRATO CON LOS DOS GRANDES ESTADIOS

NUEVA YORK, enero 12 (A. P.) — William Carey, presidente de la Corporación del Madison Square Garden, anunció hoy la adquisición del Yankee Stadium y Polo Grounds para celebrar peleas de importancia durante el próximo verano.

La idea del Garden al tomar opción sobre ambos estadios es la de monopolizar el boxeo en esta ciudad, impidiendo que Jack Dempsey, que promotea ahora para el Chicago Coliseum, adquiera derecho sobre uno de esos terrenos para celebrar bouts.

CAMBIOS DE JUGADORES SON DETENIDOS POR EL TEMOR DE LOS DUEÑOS DE CLUBS

Temerosos de recibir gato por liebre en los cambalaches, los magnates prefieren muchas veces continuar con huecos en sus teams antes de aventurarse en transacciones

New York, enero8, (S. E.).— Los fanáticos se preguntan muchas veces por qué razón los clubs de las Grandes Ligas no realizan más cambios de jugadores durante los meses invernales, y aunque muchas veces la lógica parece demostrar que los jugadores necesitan esos cambios de uniforme para volver a su juego estelar, es lo cierto, que nigún team quiere aventurarse en transacciones temoroso de recibir "gato por liebre" en el cambalache y llevar la peor parte del asunto.

Muchos teams que han estado demasiado fuertes en un departamento y débiles en otros, han perdido la oportunidad de balancear sus novenas ante el temor de sufrir un desengaño en el cambio y por consiguiente, de convertirse en la risa de todos los que siguen con interés los asuntos baseboleros de las Grandes Ligas. Este temor ha contenido muchas trasacciones interesantes, y puede asegurarse que a estas alturas muchos jugadores de fama habrían cambiado ya de uniforme de no ser por este temor tan inexplicable en los magnates.

Cuando se anuncia una reunión de magnates para cambios de jugadores, todo el mundo espera algo sensacional de la reunión, sin embargo, al final todo queda conforme se encontraba por la sencilla razón de que un dueño de club, falto de buenos bateadores, ha querido conseguir los servicios de Lou Gehrig o Babe Ruth, pongamos por ejemplo, dando en cambio a un pitcher viejo que esté en el ocaso de su carrera. En esa forma las transacciones han fracasado siempre, y los clubs fuertes, con gruesas sumas en sus cajas de seguridad, han sido los únicos que han podido comprar buen material para conquitar sus pennants.

La última transación realizada por el Washington Senators,—la más notable de la pasada temporada de base ball,—fué una transación provechosa para ambos teams, pero para que pudiera llevarse a efecto, fué necesario que ambos teams se sintieran dispuestas a desprenderse de su mejor material. El Washington consiguió al infielder Buddy Myers, que era lo mejor que tenía el Boston en esos momentos, y los Red Sox se llevaron a los pitchers Milton Gaston y Horace Linsenbee, al outfielder Elliott Bigelow y a los infielders Bob Reeves y Grant Gillis, que eran regulares en el tema senatorial.

En aquel entonces, el manager del Washington pensando con muy buena razón que su problema estaba en la tercera esquina, no reparó en ceder cinco buenos jugadores por el único hombre que podía llenarle cumplidamente el hueco, y gustoso accedió al cambio. Al principio, Myer fracasó en la tercera esquina, y muchos le criticaron por haber cedido a Rob Reeves, que estaba jugando muy buena pelota para los Red Sox, pero el tiempo se encargó de poner las cosas en su lugar, y el final de la campaña sorprendió a Buddy jugando espectacularmente, mientras Reeves continuaba actuando en buena forma para el Boston.

Con este se demostró que las transacciones puede llevarse a cabo, sean cual fueren, siempre y cuando los magnates dejen a un lado ese temor de recibir gato por liebre en las mismas y se dediquen a experimentar, como cuando se coloca el dinero en acciones de la Bolsa.

SIN GRANDES EMOCIONES SE PELOTEO AYER EN EL JAI-ALAI

Ganaron el primero, Román y Arrondo.—Morales y Escarza quedan en 19.—Se suspendió el segundo, por indisposición de Juanito.—Con un peloteo arrollaron el final Trecet y Eusebio

Cuando penetramos en los ámbitos alegres y luminosos del manicomio permanente de Concordia, ya habían pasado el himno, la ovación que despide al himno y la otra ovación saludo a los muchachos, que fanáticos de entusiasmo salían peloteando los primeros tantos del prólogo dominical. Estaban presentes todos los del quorum de los días festivos y todos los americanos y americanas — ¡qué americanas! — que invernan en la Habanay en toda la primorosa comarca.

En dos rachas, movidas y arrestadas, los blancos Román y Arrondo y los azules Morales y Escarza, lo empataron en ocho y nueve. Dos ovaciones. Todo el mundo estaba de azul. Los azules eran los mejores, eran los amos, eran los únicos, los azules acababan con la quinta y con los mangos; pero como el azar tiene sus desgarradores caprichos, resultó que se incomodó Román, que es ferretero y de los bravos, que salió pegando como cañón Arrondo y que los dos azules rodaron hecho polvo, sin saber donde estaban ni lo que hacían, dando unos paraguazos que nos pusieron sordos. Cosas que les agradecemos por que para lo que nos queda de oir en el mundo, tanto nos da. Boletos a $3.80.

De la primera quiniela cobramos la sencilla de Paco, que pagó con $2.80 y también la combinada de Paco y Solá, que pagaron con $26.00.

Los del segundo, de treinta tantos, nos saludan con dos rachas; la primera de los blancos, Juanito y Llano, que se ponen en cinco, como si no hubiera nadie por allí, y la segunda azul, sucediendo lo propio con los blancos; en total que el primer empate se da en la monjita; regular el peloteo entre par y par se repiten los empates, en seis, nueve, doce y trece. Hay un avance azul y contravance blanco; pero cuando los azules están por los 13 y los blancos en 14, Juanito se retira; a Juan le duele el brazo; no puede continuar dándole al canasto; el partido se suspende; a los que juegan azul se les paga con $2.20; que lo pierden los que jugaban blanco.

Y a otra cosa; a la segunda quiniela sencilla, que se lleva Aristondo, pagando con $3.60 y la combinada de Aristondo y Taboada, que pagaron con $52.000. Estamos aplaudiendo media hora larga, por que chupamos de los cincuenta y dos.

Aunque el gran partido fenomenal de treinta tantos salió de primera, sin empates, llegando a creer que resultaría un gran partido, por que tanto los blancos Trecet Mayor y Eusebio, como los azules, Taboada y Ramón Aristondo, salieron pegando mucho y con mucha arrogancia; pero también nosotros los cronigueros nos ponemos de cuando en vez paragüeros y damos cada paraguazo que tiembla el merequetén; nada, que somos tan pifiantes como los más; nos equivocamos; allí los que jugaron un horror de bien a la pelota fueron los dos blancos, que estuvieron impecables y arrogantes y artistas como nunca, llevándose el partido y las ovaciones repetidas y clamorosas.

Los azules, que tuvieron de todo, no pudieron llegar más que hasta los 21. Y van bien. Boletos a $3.40.

F. RIVERO.

FRONTON JAI ALAI

Programa Oficial para la función de mañana, martes, a las ocho y cuarto de la noche.

PRIMER PARTIDO (25 tantos). — Morales y Solá, blancos, contra Román y Escarza, azules. A sacar ambos delanteros del cuadro nueve y medio.

PRIMERA QUINIELA (6 tantos). — Trecet Mayor, Ochoa, Aristondo, Abando, Paco y Mateo.

SEGUNDO PARTIDO (30 tantos). — Aguiar y Aristondo, blancos, contra Ochoa y Abando, azules. A sacar ambos delanteros del cuadro nueve y medio.

SEGUNDA QUINIELA (6 tantos). — Escenarro, Eusebio, Segundo, Oscar, Berrondo y Uriona.

TERCER PARTIDO (30 tantos). — Trecet Mayor y Berrondo, blancos, contra Segundo y Cazalis III, azules. A sacar ambos delanteros del cuadro nueve y medio.

DECLARO BABE RUTH A SU LLEGADA A FLORIDA QUE TODO SE ARREGLARA

JACKSONVILLE, (Florida), enero, 12 (AP). — El único comentario hecho por Babe Ruth a su llegada a la Florida esta noche, al interrogársele sobre su contrato de 1930, con los Yankees fué el siguiente: "Eso se arreglará fácilmente dentro de poco".

Por lo que se ve, el Bambino parece confiado en que el Coronel Ruppert lo firmará por tres años con un sueldo de 85.000 pesos anuales, tal como él pidiera en la reunión celebrada por ambos hace poco tiempo. Ruth pidió enseguida detalles del Campeonato de Golf que se está jugando aquí y declaró que estaba listo para tomar parte en el mismo. Cuando supo que Bob Shawkey no había llegado todavía a la Florida demostró verdadero sentimiento, pues su nuevo manager es también un magnífico golfista. Ruth está pesando actualmente 225 libras y espera presenciar el encuentro de Mandell y Quintero que se efectuará el viernes en Miami.

Gene Tunney

Retirado completamente del ring, y sin la menor intención de volver a él por el presente, Gene Tunney, ex-campeón mundial de los pesos completos ingresó ayer en un hospital de New York y será sometido hoy por la mañana a una delicada operación en el hígado y riñones. Gene se encuentra en muy malas condiciones, pero sus médicos esperan sacarlo bien de este berenjenal.

BALOMPIE EN ESPANA

—El Arenas de Guecho venció al Deportivo Español.
—Los Sevillanos perdieron con el Valencia: 4 x 2.

MADRID, enero 12. (AP) Por el campeonato de la Liga, contendieron el Athletic local y la Real Sociedad. El primer tiempo resultó muy reñido, y el mismo finalizó con un empate a cero. El dominio durante la segunda mitad también fué alterno. Cada equipo marcó un tanto, primero los forateros por obra de Yurrita; y cuando faltaban contados minutos para terminar el partido Marín marcó el de los locales.

ZARAGOZA, enero 12 AP.— Una franca victoria obtuvo el Patria en el partido que por el campeonato de la Liga jugó contra el Deportivo Nacional. Cinco goals los locales— tres en el primer tiempo y dos en el segundo— mientras los visitantes no pudieron anotar ni uno tan solo.

SEVILLA, enero 12 AP. Hoy contendieron aquí por el campeonato de la Liga, el Real Oviedo y el Real Betis. El juego estuvo muy nivelado durante la primera mitad, y cada equipo anotó dos goals. En la segunda parte el dominio del Betis se hizo sentir, y sus efectos se tradujeron en tres tantos más sin que el Oviedo haya logrado mejorar su score.

Es decir que el partido terminó con la victoria del Betis, cinco por dos.

CORUÑA, enero 12. AP. El Deportivo local venció con la apretada anotación de cuatro a tres a la Cultural Leonesa. El juego estuvo muy nivelado en la primera mitad en la cual el numerador registró dos tantos para cada bando. El Deportivo dominó más que su contrario en el segundo tiempo. En este tiempo anotó dos tantos más el equipo local, y los visitantes uno cuando faltaban dos minutos para terminarse el partido.

FERROL, enero 12. AP. El Racing local derrotó al Eiriña de Pontevedra en el encuentro que tuvieron hoy aquí. El resultado del partido fué favorable a los ferrolanos por la anotación de dos a cero. Con esta victoria el Racing queda proclamado campeón, en la zona de Galicia, de la tercera división por el campeonato de la Liga.

BILBAO, enero 12. AP. El Arenas local venció al Deportivo Español, con anotación de dos por cero, en el partido que ambos jugaron hoy aquí. El encuentro fué muy aburrido, y solo allá al final el Español realizó algunas jugadas buenas, pero ya el Arenas tenía la ventaja de dos tantos a su favor y la defendió desesperadamente y con éxito.

VALENCIA, enero 12. AP. El Sevilla F. C. fué vencido, cuatro por dos, por el Valencia, en el partido de campeonato de la Liga que ambos equipos jugaron hoy aquí. Durante el primer tiempo el juego estuvo muy nivelado, y en el segundo dominó más el Sevilla, a pesar de lo cual, y como queda anotado, la victoria correspondió a los locales.

El Deportivo Castellón jugó con el Júpiter de Barcelona al que venció por el alto score de 5 a 1.

El Sporting aplastó al Gimnástico 6 por 0.

El Burjasot y el Levante también jugaron en esta localidad, y el resultado del partido fué un empate a tres tantos.

BARCELONA, enero 12 AP. Hoy jugaron en el campo de las Corts el propietario del mismo Barcelona F. C. y Athletic de Bilbao. El resultado del partido fué un empate a un tanto.

GIJON, enero 12 AP. Porel campeonato de la Liga jugaron hoy aquí el Sporting local y el Real Murcia. El resultado del partido fué favorable al Sporting que ganó tres por dos.

SAN SEBASTIAN, enero 12 AP. En el Stadium Gal jugaron los equipos Real Unión y Racing de Santander, venciendo los inundarras con anotación de 6 por 3.

CARTAGENA, enero 12 AP. El Cartagena F. C. venció facilmente 3 por 0, al Lorca F. C. en el partido que ambos jugaron hoy aquí.

DE AJEDREZ

El Torneo por el Campeonato de los jugadores de la Tercera Categoría del Club de Ajedrez de la Habana, quedó formalmente inaugurado el pasado día 7. Aparentemente habíanse inscrito 16 jugadores, pero sólo se presentaron 9, los mismos que empezaron a jugar. Tal medida obedeció a la inseguridad de los inscritos y con el fin de imprimir rapidez al torneo. Sin embargo, a instancias de partes interesadas se procedió a organizar un Torneo Adicional con un reducido número de jugadores de dicha categoría, teniendo en cuenta que se trataba de un caso extraordinario y sin precedentes. En lo sucesivo no habrán torneos adicionales por exigirlo así la seriedad de las competencias que se celebran en el Club de Ajedrez de la Habana.

Los nueve jugadores del campeonato, según sorteo son: G. Giménez, J. L. Eguileor, H. Rodrigo, A. González, A. Pérez, L. Gómez, W. A. Albear, M. Alemán y F. Socorregut.

El grupo adicional lo integrarán probablemente los señores siguientes: Sedano, Arias, Isern y Miró, quienes empezarán a jugar el lunes 13. Hasta esa misma fecha a las ocho de la noche se admitirán nuevas inscripciones.

Ambos torneos se jugarán a un solo round.

Temporalmente se suspendió el campeonato de los de Segunda Categoría por necesitar mayor organización y mejor concurso de sus jugadores.

Aunque todavía no se ha fijado fecha para su inauguración, es probable sea el día 23. De todas maneras espérase que en este torneo participen muy pocos jugadores.

Toda vez que estas competencias marchen regularmente, empezarán los preparativos para el gran torneo de Primera Categoría, preliminar al campeonato del Club de Ajedrez de la Habana, justa que no se celebra desde hace bastante tiempo.

Tanto para el torneo de Primera Categoría como para el campeonato del Club existe bastante interés por ser muchos los aspirantes y por la rivalidad entre sus principales figuras.

Continúan los trabajos sobre la Federación Cubana de Ajedrez, al que deben cooperar todas las fuerzas ajedrecistas de la República.

El mayor éxito de la Federación dependerá del mayor concurso de sociedades de Ajedrez y de aquellas en donde se practique ese juego.

La importancia de crear la Federación Cubana de Ajedrez parece flotar en nuestro ambiente ajedrecista y ha llegado a ser una necesidad imperiosa. Por otra parte, los beneficios que de ella se derivaran serán cuantiosos motivo por el cual debe despertar en todos el mismo interés.

Mientras se continúa trabajando sobre esta organización se avisa a todas las sociedades de la República que se reciben adhesiones tanto en el Club de Ajedrez de la Habana como en el DIARIO DE LA MARINA, pudiéndose dirigir la correspondencia al que estas líneas redacta.

Confiamos en el concurso de todos.

Mathewson es el pitcher que más hombres ha poncado en la Liga Nacional. Mientras trabajó en ese circuíto dejó a 2.297 ombres con la carabina al hombro. Walter Johnson tiene el record de la Americana con 3459.

SAMMY MANDELL REANUDO SU ENTRENAMIENTO PARA LA PELEA CON QUINTERO

MIAMI BEACH, enero 12 (A. P.) — Sammy Mandell, campeón mundial de los pesos ligeros reanudó hoy su training para la pelea que celebrará el miércoles con Manuel Quintero, de Tampa, en el ring del Miami Beach Kennel Club.

El campeón parecía hoy muy preocupado con su poco conocimiento con los peleadores zurdos, y expresó su interés de buscar alguien que sea diestro para que le ponga en condiciones para pelear con el cubano, quien a más de ser zurdo es uno de los pesos ligeros más hábiles de hoy en día.

Por su parte Quintero realizó ligeros trabajos en su gimnasio y dijo que no tenía ncesidad de apurarse mucho porque estaba listo para el gran bout. Mandell peleó cuatro rounds antes de retirarse del ring.

William Carter, promotor de la pelea, declaró que los preliminares del programa habían sido alterados y que la Arena estaba otra vez lista para el match.

EN UN PARTIDO QUE NO PASARA A LA HISTORIA EMPATARON JUVENTUD ASTURIANA Y FORTUNA

El Fortuna jugó todo el segundo tiempo con diez jugadores, pues su guardameta fué enviado a la ducha en los momentos finales de la primera parte.—Pepón tiró un penalty que rechazó el poste y al ser rematado por Trabancos fué anulado por off-side de aquél En los partidos de Segunda Categoría vencieron Templete y Canarias

(Por PETER)

En el futbol no se debe predecir por que se falla con una regularidad pasmosa. Lo que parecía en el papel un fácil triunfo para los **toros** de la Juventud Asturiana, sobre los **osos** del Fortuna, resultó un empate y lo mismo que se registró una división de honores pudo haber surgido bien el triunfo de los invictos o bien el de los maleconianos, pues por lo que advertimos en el juego, sobre todo en la segunda parte, tanto derecho tuvo a ganar el once colista como el que se encuentra en el primer lugar.

El Fortuna jugó mal. Pero la Juventud parece que dijo: "Apártate que aquí estoy yo" y lo hizo peor. En favor de los blanqui-negros hay sin embargo para justificar su mala performance el haber jugado una pequeña fracción de la primera parte y todo el segundo tiempo con diez jugadores.

Nada hay en cambio que atenúe el mal trabajo de los **polarinos**, como no sea la pista fangosa, que ayer llovió mucho a primera hora en los predios de Emeterio Zorrilla, pero esto como es fácil comprender es parejo para ambos conjuntos. No sabemos a qué atribuirlo, pero sin caer en la exageración podemos garantizar que fué uno de los partidos más malos que le hemos visto jugar a la Juventud. Si hacemos la excepción de Mariano y Goyo, descontando a Amador, que no hizo nada bueno ni malo, los demás estaban apáticos hasta la exageración y si momentos hubo de inspiración entre ellos fué advertida por lo bien que se pasaban la pelota en medio del campo, pero cuando llegaban cerca de la portería, perdían la noción de todo, del pase, del chut, de la colocación... Lo más malo de todo nos pareció la línea de ataque. Al principio, en la primera parte, algunos avances muy bien llevados por el ala izquierda que terminaban en centros que nadie remató, pero después, "lo que el pez en el agua". Un desconcierto entre ellos exagerado: Quirós sin recursos para burlar a Weiss; Leiva sin saber a quien le pasaba el cuero y Avelino con una falta de velocidad que era como para matar de desesperación a los cardíacos cuando se le veía con la pelota cerca de la portería contraria. En fin, lo que se llama un desastre.

El empate a cero fué casi como un premio a la labor de Gisleno y Antoñico que metieron el cuerpo. Ellos jugaron tanto como lo hizo Goyo, que fué de los que más lució en el match.

A los 31 minutos del primer tiempo se registró la parte más emocionante del encuentro que en general no tuvo más aliciente que el que le daban desde la glorieta los parciales de la Juventud con sus **cheers** y a veces frases de buen sabor humorístico. Después de la primera media hora de juego Quirós mandó un centro muy cerrado y la pelota rebotó en el poste de la izquierda de Zamorita y en el rechazo el keeper la atrapó al parecer sobre la misma línea de goal y presto hizo el despeje. Una gran parte de la afición pidió goal, pero el referee no lo concedió. Y entendemos que hizo bien el árbitro, pues por muy lince que sea un juez, la jugada fué tan rapidísima y tan discutida, que se hacía casi imposible decidir si era o no goal. Y en caso de dudas, ya lo dice el Reglamento, ningún árbitro debe conceder goal; para darlo, dice la Ley escrita, tiene que estar bien cerciorado de que ha sido goal.

A continuación de esa jugada surgió una mano en el área de los suyos, pero una mano de las que hay que castigar, de las intencionales a todas luces. Conrado González la vió y la castigó, ordenando tirar el consabido penalty. Se encargó de tirarlo Pepón quien trató de meter el esférico por el ángulo inferior de la derecha del guardameta, pero faltó puntería en el tiro y el poste rechazó el cuero. Pepón tuvo intenciones del remate, pero parece que se acordó a tiempo de que no podía hacerlo y se contuvo, siendo entonces Trabancos quien recogiera la pelota y de un buen chut la mandó al tejido, pero entonces Pepón, que se había adelantado, estaba en off-side y el tanto fué anulado. Hubo en la jugada un momento de confusión y producto de ella fué la salida del guardameta fortunato, Ricardo Más, ordenada por el referee. Después se nos dijo que le había dado un empujón al árbitro.

Se puso entonces Sergio el jersey de "Zamorita" y terminó el juego bajo el marco del Fortuna. Sergio permaneció tranquilo, alguna tirada más o menos cuando los remates iban fuera, pero fuera de esto, como dice "Tabaquito": **Ni na, ni na**. En la segunda parte desaparecieron como por encanto los artilleros astures. A última hora, cuendo vieron el desfile de los aficionados, Avelino de cabeza primero, y Leiva después, como pudo hacerlo, remataron a goal pero ambos tiros fueron fuera y terminó el encuentro en la misma forma que había comenzado, esto es, sin hacer trabajar al botellero señor encargado de la anotación de la pizarra.

Los equipos alinearon así:

JUVENTUD: — Amador, Constante, Goyo, Mariano, Janozzo, Mieres, Trabancos, Leiva, Avelino, Pepe, Quirós.

FORTUNA: — Zamorita, Antoñico y Gisleno; Weiss, Blás, y Ramonín; Aniceto, Kovais, Pipa, Sergio y Katzer.

Arbitró Conrado. Y lo hizo bien.

En los juegos de Segunda Categoría jugados en el Campo Polar venció el Templete al Canarias 3x1 y el Deportivo Cantabria al América por la mínima anotación.

EMPATE TRAGICO POR LA TARDE Y NOCHE EN EL HABANA-MADRID

En el de la tarde vencieron: Montes Menor y Emilio, y en el de la noche: Pascau y Azpeitia.—Los otros partidos buenos, pero sin tragedias.—Hoy la elegante función del lunes

Otro lleno entusiasta en la casa cuca. No falta ningún fanático dominical, ni una sola fanática dominicala; la música canta, el pueblo dominguero aplaude; pasa el himno foral y sale entonando su misteriosa canción, la blanca y redonda y perversa pelota; en la disputa del prólogo de treinta tantos.

Mucho ruido, pero la mar de pocas nueces. Un empate en una, otro en dos, otro en tres, más en siete, ocho y nueve, una decena completa, luego dominio absoluto de los dos blancos, Montes menor y Emilio, que bien a los azules, Vallejo menor y José Mary, los dejan en el tanto veinte. Boletos a $2.00. Boletos de la primera quiniela, de Esquivel, a $10.60 y los de la combinada de Esquivel y de Furquet, que pagaron con $20.00.

Otra gran y valiente decena en la iniciación del segundo, pues las parejas, pegando recio y certero, lo empatan en una, dos, tres, cuatro, siete y el número chulón. Luego los dos blancos, Sarmiento y José Luis, en gigante muy arrogantes y pegantes, usaron y abusaron de los azules, que dieron pocas y esas en el **tejao**, quedando en 14. Caballeros, ¡qué choteo! Boletos a $2.20. Boletos de la segunda, sencilla, de Guezala, que paga con $2.80 y combinada, de Guezala y de Rafael, que pagaron con $14.

Y allá va un fenomenal, con salsa y con sánsara; brutal, estupendo, peloteado por los blancos, Guisasola y Guezala y los azules, hermanos Uria, con toda alma y toda saña; en todos sus momentos, en todos sus tantos, haciendo silbar la pelota ahora, luego, antes y después, pasando a la par por siete, veintiseis, veintisiete, veintiocho y la enorme trágica, que armó el laberinto papá. Lo ganaron los Uria. Ovación en toda la casita. Boletos a $1.60.

Por la noche hay más delirante embullo en la casita; más partidos y más quinielas; peloteo incesante; entusiasmo general; salieron a pelotear el primero, los blancos, Verdugo y Gil, contra los azules, Paco y Buendía; contra que no dura más que cuatro tantos primeros para dos empates en una y en dos; en todo lo demás pegaron fuerte y certero los dos azules, y aguantiñaron bastante malitamente los dos blancos, que perdieron y se quedaron en el tanto 20. Boletos a $2.60. Boletos de la quiniela: Pascau, que pagó con 4 pesos 20 centavos y la combinada Pascau y Gil, pagando con $12.00.

En el segundo de treinta tantos, hubo de que y hubo que darlas, gracias a los cuatro nenés; de blanco, Guillermo y Furquet y los azules Pascau y Azpeitia, por que metieron la cesta hasta el codo, haciendo un partido emocional desde el tanto uno hasta la coda que fué brillante; pasaron iguales por 1; 2; 3; 4; 6; 17; 18 y en dos rachas rabiosas de peloteo fulminante lo empataron en la trágica. Y van dos. Boletos a $2.60. Boletos de la segunda de Sarmiento que paga con $3.00 y combinada de Sarmiento e Ibarlucea, que pagaron con $18.00.

También barrieron mucho y bien, haciendo un buen partido los del gran final del domingo, de blanco, Antonio y Gayarre y los azules Rafael y Epifanio, que en rachas, briosas lo empataron en 5; 6; 7; y 22; en la coda arrasaron los dos azules, que dejaron a los blancos en el tanto 25. Boletos a $1.20.

Hoy la función de moda por la noche.

D. FERNANDO.

PROGRAMA PARA HOY. 8 Y 15

Primer partido, a 30 tantos.
Rafael y José Luis, blancos, contra Antonio y Esquivel, azules.
A sacar los primeros del cuadro 14 y medio y los segundos del cuadro 14.

Primera quiniela, a 6 tantos.
Valenzuela, Guillermo, Rafael, Sarmiento, Uria mayor, Labat mayor.

Segundo partido, a 30 tantos.
Sarmiento e Ibarlucea, blancos, contra Valenzuela y Gayarre, azules.
A sacar los primeros del cuadro 14 y los segundos del cuadro 14 y medio.

Segunda quiniela, a 6 tantos.
Ibarlucea, Guisasola, Uria menor, Guezala, Epifanio, Labat menor.

Tercer partido, a 30 tantos.
Guisasola y Guezala, blancos, contra Labat menor y Uria mayor, azules.
A sacar los primeros del cuadro 14 y medio y los segundos del cuadro 14.

EL 18 PELEA RAYO EN BUENOS AIRES Y EL 25 LO HARA H. MARTINEZ

BUENOS AIRES, enero 12. — El día 18 se celebrará el match entre el norteamericano Babe German y el español Luis Rayo, que se suspendió ayer debido a la lluvia.

El día 25 reaparecerá el pugilista valenciano Hilario Martínez, quien perdió su primera pelea aquí. Esta vez Hilario se enfrentará a Félix Sposito, argentino que tiene buen cartel, pero no tanto como el que ya venció al valenciano.

OPERARAN A G. TUNNEY

NUEVA YORK, enero 12 (A. P.) — El New York Daily News dirá mañana que Gene Tunney, campeón retirado del ring, ha entrado hoy en el Hospital Presbiteriano para sufrir mañana una operación a las diez de la mañana.

Caso de que eso teams se retiren, sus atletas quedarán en libertad de inscribirse en el team que deseen.

Citación a Cuatro Equipiers Amateurs

Por la presente se ruega a los señores Jústiz, Gómez, Caveda y Angel Martínez, se sirvan pasar por el local de la Asociación de Foot Ball de la República de Cuba (San Lázaro 85, altos), para un asunto urgente, encareciéndoles lo hagan durante el día de hoy, lunes 13, hasta las 6 de la tarde, o desde las 9 p. m. hasta las 10.

ASOCIACION DE F. B. DE LA R. DE CUBA

HELEN WILLS CONTRARIA A LA REFORMA QUE SE PRETENDE EN EL SAQUE

NEW YORK, Enero 12, (AP), — Helen Wills, Campeona de Tennis en Singles se mostró hoy contraria a la idea existente de limitar a uno el número de servicios en los juegos de tennis.

"No veo razón para que se haga tal cosa en el juego, dijo la célebre californiana, todo los tennista tenemos siempre un servicio malo y si nos quitan el chance de sacar por segunda vez perderemos muchos puntos."

Muchos jugadores comparten la opinión de Miss Helen en este asunto.

FUE UN EXITO EL CAMPEONATO DE BASKET OFRECIDO POR LA LIGA INTER-SOCIAL

El five del Santos Suárez triunfó después de demostrar gran superioridad sobre sus adversarios.—Todos los encuentros resultaron de interés.—Nuestra felicitación a los organizadores

Con veradera brillantez terminó en días pasados el tercer campeonato de basket ball de la Liga Inter-social de Cuba, en el que tanto la sección de basket de esa Liga, como su presidente el Dr. Gregorio Guás Inclán y los muchachos del Santos Suárez Tennis Club se anotaron un franco y decisivo éxito.

CLUBS QUE COMPITIERON

La justa fué de grandísimo interés, pudiendo afirmarse que nunca ha registrado la Liga Inter-social tan grandes concurrencias como las que obtuvo este año en sus juegos del campeonato.

Seis teams participaron en la campaña, habiendo resultado campeón de todos ellos el five del Santos Suárez Tennis, que integrado por eficientes y batalladores players, y dirigido por un viejo lobo del basket como Oscar Fornagueras, dió la batalla desde que comenzó la campaña hasta el final, logrando superar por amplio margen a todos los quintetos que intentaron detenerle.

Somos pocos partidarios del autobombo, pero nos parece prudente recordar aquí que fuimos uno de los pocos, tal vez los únicos, que dimos al Santos Suárez para ganar, pese a que en ningún momento dejamos de reconocer que tanto el five del Deportivo de Palatino, que terminó en segundo puesto, como el del San Carlos, que terminó tercero después de experimentar un desastroso final, tenían calibre y material suficiente para aspirar al triunfo.

Vimos en el quinteto de los "Santos" una unión grande entre sus jugadores, como posiblemente le habrán tenido pocos quintetos, y enseguida nos dimos cuenta de que esa unión o team work, como ustedes quieran llamarle, tenían que conducirlos irremisiblemente al triunfo. Así fué, en efecto, el team se paseó majestuoso por los floors inter-sociales, y aunque muchas veces tuvo que jugar a todo vapor para impedir la derrota, el final de la season les sorprendió al frente de todos los fives, con un record verdaderamente envidiable.

BRILLANTES PLAYERS

Contribuyeron al éxito del Santos Suárez casi todos sus jugadores que fueron en realidad lo más sobresalientes de la campaña. Antonio Prio desarrolló un guarding estupendo en casi todos los games, y no mentiríamos al decir que es hoy en día uno de los mejores players que tenemos en Cuba en el departamento de guarding José Rubio fué otro de los ases del team, lo mismo que el eficiente Jaime Rosell, Luisito Moreno, Guemez, Vega, Nulez y el batallador Rogelio Díaz.

El Deportivo de Palatino, que terminó en segundo lugar presentó también muy buenos jugadores, habiendo figurado uno de ellos, el popular Cheo García, en el All-Star que seleccionamos y que ha sido reconocido por todos como el mejor de la Liga Inter-social.

El Víbora Tennis ofreció a Carlitos Naves la oportunidad de destacarse como una estrella, y en el Seguros, a pesar de que no pudo ganar un game, sobresalió Mario Cruz, que jugó bastante y otros más. En el San Carlos lucieron a envidiable altura Luis González, que figuró también en nuestro All-Star, así como el genial Polaco Arredondo, Herrerita, Miguel Llaneras y otros más.

En el Deportivo Asturias fué Seoane la estrella máxima del team, y los que vieron los games del campeonato saben positivamente que el muchacho fué un peligro cada vez que tiró desde cualquier extremo del floor.

REFEREES

El campeonato se inició con Troadio Hernández como referee, y aunque el viejo tigre del Atlético y del Dependientes, fué criticado algunas veces por el público partidarista, es lo cierto, que se portó muy bien en su difícil posición. Prueba de ello lo tenemos actualmente que, actuando en el campeonato nacional de la Unión Atlética, recibe casi todos los días el parabien de críticos competentes como Sergio Varona, Galiana, Del Castillo, Reguera y Alberto Coronado.

Cuando Troadio renunció al puesto que desempeñaba, le sustituyó Enrique Brú, el veterano basketbolista del Ferroviario, y los que siguieron de cerca el desarrollo de los juegos inter-sociales saben positivamente que el entrar en acción Don Enrique, todo el mundo aplaudió su magnífico trabajo, resultando todas sus decisiones perfectamente legales y dentro de las reglas del deporte.

LOS JUEGOS

Todos los juegos celebrados resultaron de gran interés y con ellos demostró la Liga Inter-social no solo que cuenta con atletas suficientes para brillar con luz propia y ofrecer a los fanáticos encuentros interesantísimos, sino que en ese circuito se vienen produciendo muy buenos basketbolistas que resultan después las estrellas del deporte en Cuba. Díganlo sinó Torricella, los hermanos Argüelles, Hector Muñoz, Giraud, Davila, y otros muchos más que brillaron en el campeonato junior de la Unión y que proceden de la Liga Inter-social.

Gracias a éste juego brillante de los muchachos inter-sociales, todos los matches se vieron altamente concurridos y en cada floor se registró siempre un éxito de taquilla monumental.

Ahora la Liga tiene en cartera un interesante campeonato para atletas libres, y a juzgar por el entusiasmo que reina entre todos, es de esperarse que la contienda resulte fenómenal. Ya hablaremos de esto con oportunidad.

M.E.C.D. 2016

ANUNCIOS CLASIFICADOS DE ULTIMA HORA

Alquileres

Habana

ALQUILO HERMOSA CASA HOSpital 46, altos, frente parque Trillo. Sala, recibidor, seis habitaciones, comedor al fondo, doble servicio. Todo amplio y grande. Informan, Telf. U-6869.
7042 10 enero 14

HOSPITAL 16, PISO 2o.
Se alquila esta moderna casa, entre San Lázaro y Jovellar, con sala, recibidor, cuatro cuartos, baño intercalado, comedor al fondo, cocina, cuartos y servicios criados. Llaves, bodega San Lázaro y Hospital. Precio 65 pesos. Informan, teléfono A-8980. Edificio Gómez Mena. Departamento 705. Obispo y Aguiar.
UH 1590 10 enero 15

ALQUILO ALTOS DE ESQUINA
Con elevador y tubo para la basura, cómoda y barata. Sala, comedor, 4 habitaciones y cuarto de criados, cocina y buen baño, casa nueva. San Miguel 173 B. El portero la enseña o en el segundo piso informan.
UH 1605 10 enero 17

EN $80 SE ALQUILA EL SEGUNDO piso de la casa Malecón 12, a media cuadra de la glorieta del Malecón, con sala, comedor, recibidor, seis habitaciones, baño, cuarto y servicio de criados, la llave en la misma, el portero. Telf. F-3040.
UH 1807 12 en 18

MALECON 12, EN $110, SE ALQUIla el alto con sala, recibidor, hermoso comedor, seis habitaciones, baño completo, cuarto y servicio para criados. La llave en la misma, el portero. Telf. F-3040.
UH 1806 12 en 18

ALQUILO MODERNOS ALTOS, MONte 168, terraza, sala, saleta, cuatro habitaciones, baño intercalado, agua caliente, comedor, cocina, cuarto y servicios de criados independientes. Informan, Carmen 8. Telf. A-2066.
1817 12 ene 22

SE ALQUILA LA HERMOSA NAve calle Estrella número 164, entre Marqués González y Oquendo, acabada de reconstruir, propia para depósito, almacén o garage, con tanque subterráneo para gasolina. Se da contrato y módico alquiler. Informan, doctores Mantecón y Riva. Aguiar 45, bajos. Teléfono M-2603.
1897 12 enero 15

INDUSTRIA 49 Y CAMPANARIO 148
Se alquilan estos altos. Se dan baratos.
1814 12 ene 15
1814 12 enero 15

CASA CALLE DAMAS NUM. 13. SE alquila por sesenta pesos mensuales para almacén, industria o cosa análoga. Informes. Amargura 66, altos. Telf. A-6611.
1785 12 enero 20

BARATA SE ALQUILA LA HERMOsa casa Aguacate número 75, altos, con sala, saleta, tres habitaciones, baño completo, cocina, etc. La llave en los bajos. Informes, teléfonos A-4358, M-6263.
1804 12 enero 19

SE ALQUILA EN $25 LA CASA PRINcipe y Hornos, lado bodega. Sala, comedor, dos cuartos, patio, cocina, servicios, mucha agua, la llave en la bodega. Informan, Lealtad 238. Teléfonos A-2639, U-2256.
1813 12 enero 15

Vedado

SE ALQUILA UN LUJOSO Y AMplio chalet en la calle 8, entre 13 y 15, Vedado. La llave en la bodega de la esquina. Informan: en el Telf. F-5386. UH1366 9—14 En.

SE ALQUILA EL HERMOSO PISO alto de la casa calle E, (Baños), número 116, entre 23 y 25, Vedado. Compuesto de recibidor, sala, 5 cuartos, 2 baños, comedor, pantry, cocina, garage, cuarto y servicio para criados. La llave en la bodega de la esquina de 23. Informan en el teléfono F-5386.
UH 1128-26 7 en 12

SE ALQUILAN
En la calle 16 número 182, entre 19 y 23, una casa estilo Renacimiento Español, con todas las comodidades modernas, propias para personas de gusto. Informan en la misma. Teléfonos F-4817, F-1517. Véala, que será atendido
UH 1517-18 10—13 En.

VEDADO: ALQUILO MAGNIFICAS casas altos y bajos, dormitorios y baño los altos; también altos seis habitaciones y criados. 11 entre L y M, frente al Malecón. Informan: el 103. UH1525 10—12 En.

VEDADO. — ALQUILO CASA ALTA acera de la brisa, gran sala y comedor, baño con agua caliente, cocina de gas, los cuartos pintados en colores. Precio $40.00. Calle 19 esquina a 16. Informan en la misma.
UH 1774 11 E 15

SE ALQUILAN A LA ENTRADA DEL Vedado, los altos de Avenida Wilson o Línea, número 20, entre L y M. Sala, recibidor, hall, 6 cuartos y 2 de criados, baño intercalado, pantry, cocina. Precio reajustado, A-8140. Informan en la misma.
1793 12 ene 18

SE ALQUILA EL HERMOSO PISO alto de la casa calle E (Baños), número 116, entre 23 y 25, Vedado, compuesto de recibidor, sala, 5 cuartos, 2 baños, comedor, pantry, cocina, garage, cuarto y servicios para criados. La llave en la bodega de la esquina de 23. Informan en el teléfono F-5386.
UH 77052 12 ene 17

VIVA EN LA CALZADA
Tengo una linda casita en la Calzada de la Víbora número 658, entre Gertrudis y Josefina, con comunicación en la misma puerta cada minuto. Se la alquilo por $17. Véala hoy mismo, porque se queda sin ella.
1784 12 enero 20

EN LO MEJOR DEL VEDADO. 21 número 250, casi esquina a Baños, alquilo altos con terraza, sala y dos cuartos. La llave en los bajos. Precio, 30 pesos. Informes, teléfono I-5090.
1906 12 enero 22

Jesús del Monte y Víbora

SE ALQUILAN
Casa moderna, en la Víbora, con jardín; portal, sala; dos cuartos; comedor; cocina; baño; patio y lavadero. Guaguas por la esquina, dos cuadras del tranvía, $30. Lacret 34.C entre Juan Bruno Zayas y Cortina. Dueño: Morro 5. Telf. A-7055.
UH 1193 8—13 E

ALQUILO UNA CASITA INTERIOR en $14, Víbora. Portal, sala, dos cuartos, cocina, servicios y patio. Tercera número 42 entre Josefina y Genaro Sánchez, a tres cuadras de la Calzada, y por $5 más cedo un garage en la misma.
UH C7052 12 ene 17

Alquileres

Habana

SE ALQUILAN

SAN LAZARO No. 49
bajos, a una cuadra de Prado, sala, saleta, tres cuartos y doble servicio con cuarto de criado $55.00. Teléfono F-2171.

N. No. 222 ESQ. A JOVELLAR
segundo piso, sala, saleta, dos cuartos, baño intercalado, comedor al fondo $45.00. Teléf. F-2171.

NEPTUNO No. 356
esquina a Mazón, bajos, sala, tres grandes cuartos, baño intercalado, comedor al fondo, cocina, pantry y una habitación para criado con su servicio. $65.00. Telf. F-2171.

NEPTUNO No. 356
esquina a Mazón, segundo piso, sala, tres cuartos, baño intercalado, comedor al fondo, cocina, pantry y una habitación para criados con servicio, $60.00. Telf. F-2171.

MALECON No. 341
segundo piso, moderna, sala lujosa, cuatro cuartos, doble servicio, comedor y cuarto de criado. $70.00. F-2171.

MALECON No. 341
primer piso, altos, moderna sala lujosa, cuatro cuartos, doble sevicio, comedor y cuarto de criado. $70.00. F-2171.

SAN LAZARO No. 97 A
Dptos. con luz eléctrica a $25.00. Telf F-2171.

JOVELLAR No. 33
bajo, sala, saleta, cuatro cuartos, baño intercalado, comedor al fondo. $50.00.

JOVELLAR No. 35
2do piso, sala, saleta, cuatro cuartos, baño intercalado, comedor al fondo. $50.00.

MORRO No. 3 A
hermosa residencia para familia numerosa o casa de huéspedes. $135.00.

SANTOS SUAREZ No. 61
Jesús del Monte, apartamentos desde $15.50 en adelante.

CUBA No. 39, BAJOS
entre Obispo y O'Reilly local propio para establecimiento. $85.00.

CAMPA No. 4, MARIANAO
sala, comedor, cuatro cuartos y servicios. $25.00.

ATOCHA No. 12
bajos, Cerro, sala, saleta tres cuartos, y baño. $30.00.

GUTIERREZ ESQ. A MENDOZA
Rpto. Almendares, Marianao, a una cuadra de la Calzada de Columbia, local propio para establecimiento. $35.00.

GUTIERREZ Y MENDOZA
Rpto. Almendares, Marianao, sala, saleta, tres cuartos, comedor al fondo y baño intercalado. $30.00.

GUTIERREZ Y MENDOZA
Rpto. Almendares, Marianao, sala, saleta, dos cuartos, baño intercalado. $20.00.

ZANJA No. 95
con local propio para taller de mecánica con tres cuartos interiores. $65.00.

LAGUNAS No. 32
sala, saleta, tres cuartos, comedor y servicio. $50.00.

AGUILA No. 58
bajos, propia para establecimiento. $55.00.

PARA MAS INFORMES
THE NATIONAL CITY BANK OF NEW YORK
O'REILLY Y COMPOSTELA
Tel. A-9897
7049C 11 E 14

Cerro y Palatino

SE ALQUILA EN LA CALLE DE Arzobispo núm. 1, en el Cerro, un hermoso local con su horno, propio para panadería, galletería y dulcería. La llave en la bodega de la esquina. Informan en el Teléfono F-5386. UH1367 9—14 En.

Santos Suárez

SE ALQUILA ZAPOTES NUM. 99, esquina a Gómez. Santo Suárez. Segundo piso compuesto de sala, saleta y 3 habitaciones, baño intercalado y terraza. Telf. M-5011.
7054 12 ene 20

Reparto Los Pinos

EN LOS PINOS: SE ALQUILA UNA casa: portal; sala; comedor; dos cuartos; baño intercalado. Avenida Oeste y Cuervo. Mercaderes 5. A-6020. José García
1196 8—23 En.

Guanabacoa y Cojímar

GUANABACOA: ALQUILO GRAN casa, Pepe Antonio 15½, donde estuvo veinticinco años Café 20 de Mayo. Espléndido salón, capaz para cualquier industria o comercio; si el que lo solicite, su negocio requiere azulejearlo, el dueño lo hace; y si fuese grande, lo divide, 3 habitaciones y servicios. Llave, Ferretería. Telf. M-6274.
1177 8—16 En.

Locales y naves

SE ALQUILA UN BONITO LOCAL en Aguacate número 50, casi esquina a O'Reilly. Las llaves en Lamparilla número 48. Demás informes, Telf. F-3417.
UH 1285 8 enero 13

COMERCIANTES: APROVECHEN ESta única oportunidad. Alquilo en el corazón de la Habana y en lo mejor de la calle de Galiano, dos magníficos y modernos locales con alquiler equitativo y sin regalía. Se da contrato. Se prestan para cualquier clase de negocio, para más informes, en los mismos. Galiano número 90, pegado a San Rafael.
UH 1582 10 ene 13

SE ALQUILA UNA NAVE DE 340 metros, sin columnas, en Lugareño 46, una cuadra de Carlos III. Informes, Telf. I-1361. Alquiler, $50.
1867 12 enero 15

FRENTE AL PARQUE DE LA FRAternidad, se alquila un local para oficina, $30. Informa el dueño del café Marte y Belona.
1840 12 enero 16

Apartamentos y departamentos

SE ALQUILA UN APARTAMENTO propio para oficinas, en Compostela número 60. Las llaves en la misma, por la mañana. Demás informes, Telf. F-3417, p m.
UH 1286 8 en 13

DEPARTAMENTO INTERIOR MUY bonito con todas las comodidades, servicio intercalado y cocina. Se alquila en Bernaza 59, Telf. A-3572.
UH 1765 11 E 14

SE ALQUILAN DOS APARTAMENtos. Uno con dos habitaciones, 14 pesos y otro en 8. Quiroga 7, esquina a San Luis.
1880 12 enero 16

Alquileres

Habitaciones

SE ALQUILA UNA AMPLIA SALA en casa particular, con dos rejas a la calle, luz, en $16.00 San José 180 entre Espada y San Francisco.
UH 1719 11—14 En

ALQUILO AMPLIAS HABITACIONES con muebles a la moderna. Baño y servicios propio. 9; 15; 20; 25; 30 pesos. En Prado núm. 97, frente al Capitolio. Informan en la misma.
1818 12 E. 17.

Solicitud de Alquileres

SE BUSCA UNA CASA, NO MAS DE $60 ó $65, en cualquier parte alta de la Víbora o sus alrededores. Dirigirse a señor Paderni. Teniente Rey 85. Telf. M-6198.
UH 1608 10 en 14

Se Venden

Casas

COMPRO Y VENDO

CASAS, SOLARES Y ESPLENDIdos chalets en el Vedado, Miramar y Repartos Alturas de Almendares, Almendares, La Sierra. Casas en la Habana y sus barrios. Fincas rústicas en Camagüey y demás provincias. Doy dinero en primeras hipotecas sobre casas en la Habana, Vedado, Jesús del Monte, sobre Miramar y Marianao. Sobre fincas rústicas en cualquiera de las seis provincias, siempre que haya buenas garantías. Informa, M. de J. Acevedo, Notario Comercial. Obispo 59, Telf. M-9036.
UH7032 9—8 Feb.

centro, antes de la Calle 20, 2.815 varas. Precio: a $8.50 vara. Otra segunda esquina y centro gran situación, en Gran Avenida, 2.815 varas, $23.500. Otra esquina y centro, también esquina a Gran Avenida, a $7.00 vara. Otra esquina de fraile y centro medida irregular. Precio: a $12.00 vara. Oigo ofertas justas. En la Calle 10, Gran Avenida, vendo seis solares de centro, entre Quinta y Séptima Avenida, a $8.50 vara. Se oye oferta. Informa: M. de J. Acevedo, Notario Comercial, Obispo 59. M-9036.
7043 11—14 En.

SE VENDE MAGNIFICA CASA REcién construída, E y 15, Rpto. Almendares. Facilidades de pago. Informan, teléfono FO-1359.
UH 1280 8 ene 13

SE VENDE GRAN ESQUINA EN LA calle Carmen, tres plantas, se da muy barata. Informa, Iglesias, Cerro y Auditor.
UH 1651 10 ene 13

VISTA HACE FE. VENDO LA MEjor residencia fabricada con esmerado gusto, sin estrenar, véala, que puede hacer buen negocio. Su dueño, señor Gómez. Telf. FO-9185
1815 12 enero 18

Solares

HORROROSA GANGA. SOLAR A 35 centavos vara, 12 x 50 igual a 600, frente calzada, Reparto Bella Vista, libre gravámenes. Rodríguez. Monte 35, altos, departamento 14.
1903 12 enero 14

VENDO UN TERRENO EN AVENIDA 4, Buena Vista, por mitad de precio. Mide 7.66 por 25. Informan: M-5789. 1413 9—17 En.

Se Ofrecen

Varios

SE DESEA COLOCAR UN HOMBRE español, de 23 años, de lo que se le presente; tiene cartas de recomendación y quien lo recomiende. Para más informes: llamar al M-4970.
UH1051 7—14 En.

SE OFRECE UNA SEÑORA PARA cuidado de una enferma, lo mismo nervioso. Tiene buenas referencias. Telf. M-4652.
UH 1604 10 ene 13

Se Venden

Establecimientos

VENDO VIDRIERA DE TABACOS, y una lechería, en el mejor punto de la Habana. La vidriera por tasación. La lechería, por $1,000. Vende $18 diarios. Informan, Amistad y Dragones, café, Carballo.
1899 12 enero 17

VENDO UNA GRAN BODEGA CANtinera, en el centro de la Habana, por desavenencia de socios, la doy por la mitad de su precio. Informan, Amistad y Dragones, café, Carballo.
1898 12 ene 17

VIDRIERA TABACOS, CIGARROS DE las mejores de la Habana, vendo por no poderla atender, vende diario de veinte a veinticinco pesos. Informan, Reina 3, lechería, Revilla. 1912 12 ene 15

BARBERIA, SE VENDE EN EL MEjor punto del Vedado. Informan, calle 23 esquina H, barbería.
1841 12 enero 15

Se Solicitan

Varios

ALIMENTACION Y 3 CUARTOS amueblados, necesito en casa de familia muy honorable, para una señora y dos señoritas distinguidas, extranjeras, que cuentan con recomendaciones de la mejor sociedad habanera. Pormenores, Consulado de Colombia, Malecón número 3, altos. Telf. M-1640.
1834 12 enero 14

MONTE 225, NECESITO DOS VENdedores a sueldo y comisión y un muchacho para tienda. De 8 a 9 a. m.
1861 12 enero 14

SE SOLICITA UN ARRENDATARIO para una casa de vecindad situada en O.Reilly 30, con 35 habitaciones y dos establecimientos. Buena garantía. Telf. F-4822, de 1 a 4.
UH120—09 8—13 En.

SOLICITO UN SOCIO CON POCO capital para montar una de las mejores barras de la Habana. Vista hace fe. Informa, Revilla, Reina 3, lechería.
1911 12 ene 15

SE SOLICITA UNA BUENA COCINEra española, que duerma en la colocación. Sueldo: 35 pesos. Calle A número 197, entre 19 y 21, Vedado. Hora, de 8 a 11 y de 2.30 a 5.
1299 11—14 En.

SE SOLICITA UNA BUENA COCInera, peninsular, que duerma en la colocación y ayude en los quehaceres de la casa, sueldo, $25 y ropa limpia. Para tratar después de las 8 a. m., Consulado 92, bajos.
1810 12 enero 15

NECESITO JOVEN ESPAÑOLA
Para manejar una niña y todos sus quehaceres. Tiene que ser práctica y traer referencias. San Lázaro 64, primero, cuadra y media de Prado.
1873 12 ene 14

Se Ofrecen

Chauffeurs

CHAUFFEUR MECANICO EXPERTO, con referencias, desea colocarse en casa particular o de comercio. Tiene experiencia en camiones de reparto. Informan, señor Rodríguez. Teléfono F-3629.
AHM 14753 27 E 15

DESEA COLOCARSE DE CHOFER particular, un joven de color, mecánico, 12 años de práctica, con referencias y sin pretensiones. Informan, U-6628. Máximo.
1811 12 enero 15

Costureras

COSTURERA DESEA COLOCARSE EN casa de moralidad, tiene buenas referencias, no tiene inconveniente hacer alguna limpieza. Telf. M-5895.
1881 12 enero 14

AGENCIA LA ESTRELLA
Ofrece cocineras, criadas, manejadoras, lavanderas, camareras, sirvientas de clínicas, costureras, cocineros chinos. Colón 32. Telf. M-9578.
1846 12 en 17

Anúnciese en el Diario de la Marina

Se Ofrecen

Criadas y Criados

SE DESEA COLOCAR JOVEN ESpañola, fina y educada en casa de moralidad, para acompañar señora o señorita o bien para cuartos o comedor, sabe planchar y plisar ropa de señora y está acostumbrada al trabajo fino, español, sabe cumplir con su obligación y tiene inmejorables referencias. Informan, M-4678.
UH 1845 12 ene 14

SE DESEA COLOCAR JOVEN ESPAñola, para cuartos, comedor o manejadora, es formal, tiene quien la recomiende, en la misma una modista por días. Informan, teléfono M-4622. De 1 en adelante.
1905 12 enero 15

DESEA COLOCARSE UNA MUCHAcha española, para criada de manos o de cuartos, entiende algo de costura, tiene buen carácter; lleva poco tiempo en el país. Informan: Teléfono M-7830.
1893 12 E. 14.

CRIADO DE MANOS JOVEN, ESPAñol, desea colocarse en casa particular, acostumbrado en todo el servicio, con muy buenas referencias de donde ha trabajado; sin pretensiones Informan: Telf. M-8817.
1894 12 E. 14.

SE DESEA COLOCAR UNA JOVEN española, para criada de mano, no le importa hacer todo si es poca familia. Informan, Telf. A-6729.
1901 12 enero 14

SE DESEA COLOCAR UNA JOVEN española, para criada de mano o manejadora. Tiene buenas referencias. Informan, U-4680.
1900 12 enero 14

ESPAÑOLA DESEA COLOCARSE PAra criada de cuartos o manejadora. Tiene recomendaciones. Tel. F-2888.
1896 12 enero 15

DESEA COLOCARSE JOVEN ESPAñola, de criada de mano o manejadora, es cariñosa con los niños, tiene referencias, es cumplidora. Informan, teléfono M-5878.
UH 1913 12 ene 14

DESEA COLOCARSE UNA JOVEN ESpañola, de criada de cuartos o de mano, tiene buenas referencias y es práctica. Telf. F-5884.
1914 12 enero 14

DESEA COLOCARSE UNA MUCHAcha española de criada de mano o cuartos, sabe coser. Informan, F-5126, F-6169. En la misma una por horas.
1908 12 enero 14

SE DESEA COLOCAR UNA ESPAÑOla de mediana edad, para cuartos o comedor, en la misma otra para empleada de hotel o casa de huéspedes. Tienen excelentes referencias y saben cumplir con su obligación. M-5236.
1910 12 enero 15

SE DESEA COLOCAR UN JOVEN español, para criado de mano, no le importa ir al campo. Tiene buenas referencias. Telf. M-9539. Pregunten por Constantino Vilas.
1865 12 enero 14

DESEA COLOCARSE UNA JOVEN ESpañola de criada de cuartos o manejadora. Sabe coser un poco, y para un matrimonio solo, sabe cocinar un poco, si es familia de moralidad. Llamar al teléfono X-2790. Jesús del Monte 205.
1862 12 enero 14

SE DESEA COLOCAR UNA JOVEN para manejadora o criada de cuartos, tiene referencia, no importa salir al campo, para informes, Telf. F-6146.
1606 10 enero 14

UN BUEN CRIADO DE MANO SE desea colocar en casa particular, tiene buenos informes de las casas en que ha trabajado. Es serio. Telf. M-3064.
1781 12 enero 15

SE DESEA COLOCAR MUCHACHA española, criada de mano, sabe coser un poco, lavar ropa fina y servir a comedor. Tiene tiempo en el país y buenas referencias. M-7122.
1783 12 enero 14

DESEA COLOCARSE JOVEN ESPAñola, para criada de cuartos o comedor. Tiene buenas recomendaciones y es práctica. Telf. A-5974.
UH 1787 12 ene 14

DESEA COLOCARSE JOVEN ESPAñola, para cuartos, manejar o comedor. Tiene referencias, desea casa de moralidad. Galiano 112, altos, entrada por Zanja. Telf. A-7922.
1788 12 enero 15

SE COLOCA UNA JOVEN ESPAÑOla, para cuartos o comedor. Sabe coser y cortar. También borda un poco a máquina. Puede dar referencias. No le importa salir afuera. Telf. F-6235.
1791 12 ene 14

Se Ofrecen

Criadas y criados

SE OFRECE UN JOVEN PENINSUlar, buen criado de mano; tiene recomendación de buenas casas; lo mismo para segundo criado, camarero, portero, sirviente clínica. Teléfono A-4792.
1792 12 ene 14

SE DESEA COLOCAR UNA MUCHAcha española, de criada de mano o de cuartos, sabe cumplir con su obligación. Tiene referencias. F-5935.
1796 12 enero 14

SE OFRECE MUCHACHA PARA CRIAda de mano o manejadora, muy trabajadora y fina. Telf. A-8912.
1797 12 enero 14

SE SOLICITA MUCHACHA DE 12 a 14 años para ayudar a los quehaceres de la casa. Informan en Primelles y Núñez, Reparto Columbia, bodega La Honradez.
1800 12 ene 15

DESEA COLOCARSE UNA JOVEN española, en el Vedado, para criada de cuartos o por horas. Sabe coser algo. Llame F-2035.
1802 12 enero 15

SE SOLICITA BUENA CRIADA DE mano, con referencias. Sueldo, $15. Informes, calle 21 número 3, altos, entre M y N.
7053C 12 ene 14

COCINERA ESPAÑOLA DE MEDIAna edad, desea colocarse o para todos los quehaceres de la casa. También cocinaría a hombres solos. Buenas referencias. M-3553.
1812 12 enero 15

BUEN CRIADO ESPAÑOL SE DESEA colocar, es muy fino y trabajador y tiene inmejorables referencias. Teléfono M-4787.
1879 12 enero 14

CRIADO JOVEN ESPAÑOL SE OFRECE para casa particular, es muy práctico en el servicio fino. Tiene buenas referencias, sin pretensiones. Telf. A-3090.
1869 12 enero 14

JOVEN ESPAÑOLA DESEA COLOcarse para criada de mano o manejadora. Telf. A-8350.
1874 12 ene 14

JOVEN ESPAÑOL DESEA COLOCARse de criado de mano, práctico en todo el servicio, lo mismo me coloco de camarero. Tengo referencias. Telf. M-1034.
1877 12 ene 14

SE DESEA COLOCAR UNA SIRVIENta española, de criada de mano o de cuartos, sabe algo de cocina y tiene referencias. Informes, Figuras número 19, altos. Telf. M-7234.
1836 12 enero 14

SE DESEA COLOCAR UNA ESPAÑOla para criada de mano o manejadora. Tiene buenas referencias. Es trabajadora y cumple bien con su obligación. FO-1819.
UH 1839 12 en 14

PARA CRIADA DE MANO O MAnejadora, desea colocarse una muchacha española. Tiene referencias. F-6253.
1843 12 enero 15

SE DESEA COLOCAR UNA MUCHAcha inglesa, por horas, que sabe cumplir con su obligación. Violeta, teléfono M-4341.
1844 12 ene 14

SE DESEA COLOCAR UNA JOVEN española, de criada de mano, o manejadora o para la limpieza. Tiene buenas referencias. Informan, F-6093. 1859 12 enero 15

DESEA COLOCARSE UNA JOVEN española para criada de cuarto o comedor, está práctica en lavar y planchar ropa fina y además tiene referencias de las casas donde ha trabajado. Informan Telf. F-1015.
1820 12 E. 14.

SE DESEA COLOCAR UNA MUCHAcha española de criada de manos, en casa de moralidad. Sabe cumplir con su obligación. Informan Tlf. M-4076.
1821 12 E. 15.

DESEA COLOCARSE UNA SEÑORA peninsular de mediana edad para cocinar y ayudar algo a la limpieza. en establecimiento o casa particular Teléfono M-7192.
1823 12 E. 14

SE DESEA COLOCAR UNA JOVEN española, de criada de manos, entiende de cocina, tiene referencias, de las casas donde ha trabajado. Lleva tiempo en el país. Informan en Carmen 64. Teléf. M-4781.
1828 12 E. 14.

SE DESEA COLOCAR UNA JOVEN española para criada de manos, en casa de moralidad. Telf. M-3221.
1829 12 E. 15.

SE DESEA COLOCAR UNA MUCHAcha de criada de manos, española o para cocinar para corta familia. Teléfono FO-1080.
1830 12 E. 14.

UNA JOVEN ESPAÑOLA DESEA colocarse como criada de manos o manejadora. Informes. Tef. X-3007.
1831 12 E. 14.

Se Ofrecen

Cocineras y cocineros

DESEAN COLOCARSE DOS MUCHAchas inglesas de color, una para cocinar, cocina muy bien a la criolla, lleva tiempo en el país, tiene inmejorables recomendaciones, entiende el español, no duerme en la colocación, y hacer plaza. La otra para manejadora o criada de manos, tiene quien la recomienda, son muy limpias y formales. Telf. M-5125.
UH 1725 11—15 En.

COCINERA Y REPOSTERA PEninsular, desea colocarse. Sabe trabajar. Tiene buenas referencias. Sale a todos los barrios. Teléfono F-6227.
UH 1837 12 enero 14

COCINERO JOVEN, ESPAÑOL, SE ofrece para casa particular, cocina a la francesa, española y criolla. Toda clase de pasteles y de repostería. Tiene buenas referencias. Telf. M-8042.
1827 12 ene 14

SE OFRECE BUEN COCINERO ESpañol. Cocina criolla, española y francesa, helados y repostería, agradable sazón. Tiene referencias. Sale al campo. Es hombre solo. M-4205. 1902 12 en 14

SE OFRECE COCINERO ESPAÑOL cocina española y criolla, entiende de repostería. Para casa de comercio o particular. Sin pretensiones. Teléfono M-6406. Tiene referencias.
1895 12 E. 15.

SEÑORA ESPAÑOLA SE COLOCA DE cocinera en casa de moralidad, corta familia. Cocina española y criolla. Tiene referencias, cumple su obligación. Telf. A-4519. Corrales 26.
1909 12 enero 14

SE DESEA COLOCAR SUPERIOR COcinera de color, muy limpia y formal. No duerme en la colocación. Tiene muy buenas referencias. M-7122.
1782 12 ene 14

DESEA COLOCARSE MUCHACHA inglesa de cocinera, no importa ayudar en otros quehaceres, tiene buenas referencias y es repostera. No duerme en la colocación. Informan, Tenerife 34. Telf. M-4409.
1868 12 enero 14

DESEA COLOCARSE UNA SEÑORA de mediana edad, para cocinar y limpiar. Telf. M-5843.
1866 12 enero 14

SE OFRECE UNA MUCHACHA ESpañola, de mediana edad, para cocinar y limpiar, siendo corta familia, lleva tiempo en el país, tiene referencias. Telf. A-5985
1864 12 enero 14

DESEA COLOCARSE UNA COCINERA española, sabe cocinar a la española y a la criolla y sabe de repostería, no tiene inconveniente en dormir en la colocación. Para más informes, llamen al Telf. FO-2668. A. Sola.
1863 12 enero 14

SE DESEA COLOCAR UNA ESPAÑOla, mediana edad, para cocinar y limpiar a corta familia y criada de mano. FO-2676.
1786 12 enero 15

DESEA COLOCARSE UNA ESPAÑOla de cocinera, es repostera, duerme en la colocación. Tiene buenas referencias. Informan por el teléfono M-8009.
1801 12 ene 14

DESEA COLOCARSE UNA JOVEN española, para cocinera y repostera, con buenas referencias Llame al F-2035. Duerme en la colocación.
1803 12 enero 15

SE DESEA COLOCAR UNA MUCHAcha española, para cocinar y limpiar a corta familia o matrimonio solo. Lleva tiempo en el país. Informan, M-4756.
1805 12 enero 15

ESPAÑOLA COCINERA, REPOSTERA, desea colocarse. Informes, M-3064.
1816 12 ene 14

BUEN COCINERO REPOSTERO, JOven, chino, cocina a la española, criolla bien, muy limpiecito, pregunta por teléfono U-7902. Tiene recomendaciones. Se desea colocar en casa particular.
1808 12 ene 15

SE DESEA COLOCAR UNA BUENA cocinera española, cocina española y criolla, sabe hacer dulces. Tiene buenas referencias. Telf. M-5418.
1870 12 enero 14

SE OFRECE COCINERA ESPAÑOLA, buena repostera, hace plaza, con buenos informes, en la misma, una muchacha para el comedor, las dos saben bien su obligación. Sólo hago la cocina. I número 14 entre 9 y 11. Telf. F-6086.
1871 12 ene 15

DESEA COLOCARSE UNA JOVEN experta cocinera y repostera de color en casa de corta familia americana o cubana. Muy cumplidora. Tiene quien la recomiende, no hace plaza. Telf. F-6206. Menos $30 no llame.
UH 1872 12 ene 15

SE OFRECE COCINERO REPOSTERO buen carácter, en la misma dependiente restaurant, conoce inglés, para el trabajo. Informan, M-6403.
1876 12 ene 14

UN COCINERO ASIATICO DESEA colocarse casa particular. Sabe bien cocinar a la criolla y española y repostero. Tiene referencias. Teléfono M-4579.
1838 12 enero 15

ESPAÑOLA DESEA COLOCARSE PAra cocinar o criada de mano, sabe cumplir con su obligación. Informan al Telf. I-7453.
1860 12 enero 15

SE OFRECE SEÑORA ESPAÑOLA para cocinar y limpiar para corta familia, sabe cocinar a la española y criolla. No la llamen por veinte pesos. Es cumplidora y tiene referencias. Teléf. M-5174.
1819 12 E. 14.

COCINERA ESPAÑOLA. LLEVA tiempo en el país, sabe trabajar, es repostera, no duerme en la colocación, tiene referencias. Tel. A-9362.
1822 12 E. 14.

SE DESEA COLOCAR UNA JOVEN española para cocinera o limpieza por horas y duerme fuera. sabe cumplir con su obligación. Informes: teléfonos. A-6084. Duerme fuera.
1824 12 E. 14.

SE DESEA COLOCAR UNA BUENA cocinera, cocina española y criolla, sabe de repostería, muy limpia, buenas referencias de casas particulares. Telf. M-3229.
1825 12 E. 14.

Se Ofrecen

Cocineras y Cocineros

SE DESEA COLOCAR UNA COCINEra española. Tiene referencias. Sabe su obligación. Telf. U-2989.
UH-1826 12 E. 15.

SE DESEA COLOCAR UNA JOVEN española para cocinar y limpiar, es formal y trabajadora. Informan: Teléfono X-3087.
UH-1833 12 E. 14.

UNA SEÑORA ESPAÑOLA SE COLOca para cocinar y ayudaría en alguna limpieza. Dormir fuera. Teléfono F-4703.
1835 12 E. 15.

SE DESEA COLOCAR UNA SEÑORA de mediana edad, española, cocina y limpia a un matrimonio solo. Duerme fuera. Teléfono M-2731.
1882 12 E. 14.

SE OFRECE EXCELENTE COCINEro asiático, joven, repostero, extremadamente limpio, tiene referencias de dos años en una casa, sin pretensiones, puede hacer otros trabajos, limpieza, lavar, jardinero. Teléfono A-4792.
1884 12 E. 14.

SE OFRECE UNA COCINERA ESPAñola para cocinar a corta familia, cocina a la criolla y a la española. No hace plaza, ni saca comida. Teléfono U-7006.
1886 12 E. 15.

SE COLOCA BUENA COCINERA ESpañola y aunque trabaja bien y hace dulces finos, no tiene pretensiones de grandes sueldos, no duerme en la colocación. Telf. A-8350.
1887 12 E. 14.

SE DESEA COLOCAR UNA BUENA cocinera española, no le importa ayudar un poco a los quehaceres de la casa. Duerme en la colocación. tiene buenas referencias. Informan: Aguiar 85 altos, teléfono M-4840.
1858 12 E. 14.

SE DESEA COLOCAR UNA SEÑORA joven, española, para cocinar y limpiar, no duerme en la colocación. Tiene referencias. Telf. I-3673.
1857 12 E. 14.

SE OFRECE COCINERO ESPAÑOL cocina francesa, criolla y española, es repostero y muy cumplidor con su trabajo: Inmejorables referencias. Informan, Telf. M-4039.
1854 12 E. 14.

SE OFRECE UNA BUENA COCINEra, cocina española y criolla, sabe de repostería. Es muy limpia y tiene buenas referencias. M-9578.
1855 12 E. 14.

SE OFRECE COCINERO ESPAÑOL, joven, para casa particular o comercio, es limpio y trabajador; sin pretensiones; sabe repostería. Teléfono A-4792.
1889 12 E. 14.

SE OFRECE COCINERA (JAMAICA). sabe lavar y planchar toda clase de ropa; otra de manejadora; tienen buenas referencias, son muy trabajadoras. Telf. A-3343.
1891 12 E. 14.

JOVEN ESPAÑOLA DESEA COLOcarse para limpiar o cocinar, entiende de manejar niños, lleva tiempo en el país y sabe cumplir con su obligación. Telf. F-3442. Pregunten por Elena.
1832 12 E. 15.

SE OFRECE CRIADO DE MANOS español, joven, con recomendación de casas conocidas, práctico en todo servicio fino, sin pretensiones; voy a cualquier punto. Telf. A-4792. Tintorería.
1883 12 E. 14.

SE OFRECE UNA BUENA CRIADA de manos española, o para habitaciones; tiene referencias de buenas casas. En la misma se ofrece una excelente cocinera. Telf. A-4792.
1885 12 E. 14.

SE DESEA COLOCAR UNA JOVEN española de criada de manos o para cocinar y limpiar. Tiene referencias. Teléf. A-7318.
1888 12 E. 15.

DESEA COLOCARSE JOVEN ESPAñola para criada de manos o manejadora, es cariñosa con los niños, sin pretensiones, tiene buenas referencias. Informan M-5100.
1848 12 E. 14.

ESPAÑOLA DE MEDIANA EDAD DEsea colocarse con buenas referencias, de criada de manos y coser. no tiene pretensiones. Informan U-1242.
1850 12 E. 14.

DESEA COLOCARSE PARA CRIADA de manos o cocinar y limpiar a corta familia, muchacha española, con referencias. Llamen por Elena. Teléfono U-4669.
1851 12 E. 14.

DESEA COLOCARSE MUCHACHA española, práctica, de criada de manos o cuartos. Tiene referencias. Es seria, trabajadora. Pregunten por Adolfina. Telf. U-4669.
1847 12 E. 14.

ESPAÑOLA PRACTICA EN EL SERvicio de manos o cuartos, desea colocarse con referencias de dos años. Informan M-5290.
1852 12 E. 14.

JOVEN ESPAÑOL DESEA COLOCARse de criado de manos, es cumplidor y trabajador, sabe servir muy bien la mesa y práctico en la limpieza. Inmejorables referencias. Teléfono M-4039.
1457 Ene. 13.

SE OFRECE UNA JOVEN ESPAÑOla para criada de manos, para cuartos o comedor. Tiene muy buenas referencias. Desea casa de moralidad. Telf. M-9578.
1853 12 E. 14

DESEA COLOCARSE MUCHACHA española de criada de manos o manejadora. Informes: F-3455.
1842 12 E. 14

DESEA COLOCARSE SEÑORA ESPAñola, de criada de manos, entiende de cocina. No tiene pretensiones. Informan F-6169.
1856 12 E. 14.

SE OFRECE CRIADA ESPAÑOLA DE cuartos o de comedor, sabe coser bien; otra para cocinar y limpiar, duerme fuera. Tiene buenas referencias. Telf. A-3343.
1890 12 E. 14.

SE DESEA COLOCAR CRIADO ESPAñol, acostumbrado a servir en casas fina. Tiene muy buenas referencias. Teléfono M-5119.
1892 12 E. 14.

PARA CRIADA DE MANOS O COCInera y limpiarle a corta familia, desea colocarse española, tiene referencias de cinco años. Pregunten por Socorro al teléfono U-4669.
1849 12 E. 14.

CURSO DE INGLES POR RADIO QUE TRASMITE LA ESTACION C. M. W. 51ª Lección

Para trasmitir el día 15, a las 11 y media a. m. y a las 7 y media p. m.

SIGNIFICADO DE LAS PALABRAS CON EL SENTIDO QUE SE LES DA EN ESTA LECCION

En Inglés	En Español
to find, found, found	encontrar
during	durante
to remain, remained, remained	quedarse
to return, returned, returned	volver
to meet, met, met	encontrar
to forget, forgot, forgotten	olvidar
to hold, held, held	agarrar
to talk, talked, talked	hablar
every	cada, todo

TEXTO EN INGLES

You find a lesson in the paper every day except Sunday.
Do you not find a lesson every day?
Don't you find a lesson every day?
You remained in the room during the lesson.
Did you not remain in the room?
Didn't you remain in the room?
I shall return to give another lesson to-morrow.
Shall I not return here to-morrow?
Shan't I return here to-morrow?
You have met with some difficulties in your English studies.
Have you not met with difficulties?
Haven't you met with difficulties?
You were forgetting these contractions.
Had you not forgotten some?
Hadn't you forgotten some?
I shall have finished the lesson within half an hour.
Shall I not have finished?
Shan't I have finished?
We are holding the paper during the lesson.
Am I not holding the paper?
Are you not holding the paper?
Aren't you holding the paper?
Is he not holding the paper?
Isn't he holding the paper?
You were forgetting these contractions.
Were you not forgetting these contractions?
Weren't you forgetting these contractions?
Was he not forgetting them?
Wasn't he forgetting them?
The teacher will be talking to you to-morrow.
Will he not be talking to you?
Won't he be talking to you?
The teatcher talks to you.
Does not the teacher talk to you?
Doesn't the teacher talk to you?

TEXTO EN ESPAÑOL

Ud. encuentra una lección en el periódico todos los días excepto los domingos.
¿No encuentra Ud. una lección todos los días?
¿No encuentra Ud. una lección todos los días?
Ud. se quedó en el cuarto durante la lección.
¿No se quedó Ud. en el cuarto?
¿No se quedó Ud. en el cuarto?
Yo volveré para dar otra lección mañana.
¿No volveré aquí mañana?
¿No volveré aquí mañana?
Ud. ha encontrado algunas dificultades en sus estudios de inglés.
¿No ha encontrado Ud. dificultades?
¿No ha encontrado Ud. dificultades?
Ud. habrá olvidado algunas de estas contracciones.
¿No habrá Ud. olvidado algunas?
¿No habrá Ud. olvidado algunas?
Yo habré terminado la lección dentro de una hora.
¿No habré terminado?
¿No habré terminado?
Nosotros estamos agarrando el periódico durante la lección.
¿No estoy agarrando el periódico?
¿No estoy agarrando el periódico?
¿No está Ud. agarrando el periódico?
¿No está él agarrando el periódico?
¿No está él agarrando el periódico?
Ud. estaba olvidando estas contracciones?
¿No estaba Ud. olvidando estas contracciones?
¿No estaba Ud. olvidando estas contracciones?
¿No estaba él olvidándolas?
¿No estaba él olvidándolas?
El profesor estará hablando a Ud. mañana.
¿No estará él hablando a Ud?
¿No estará él hablando a Ud?
El profesor le habla.
¿No le habla el profesor?
¿No le habla el profesor?

GOMAS

FUERTES Y EXTRAFUERTES — IMPORTACION DIRECTA
PRECIOS REDUCIDOS

BALON		ALTA PRESION	
29x4.40	$ 6.60	30x3½	$ 8.39
29x4.75	9.95	32x4	10.00
29x4.50	9.95	33x4	11.50
29x5,00	10.50	34x4	10.00
30x4.50	7.50	32x4½	16.00
30x4.75	11.50	34x4½	15.50
30x4.95	12.40	35x5	21.00
30x5.00	10.00	30x5 Extrafuerte	23.00
30x5,25	12.50	32x6	36.00
31x5.00	9.00		
31x6.00	14.50		
32x6.00	16.50		
32x6.20	18.75		
33x6.75	24.00		
34x6.00	25.00		

Cámaras desde 65 centavos.

Casa Gold Seal
San Lázaro 121.
Teléfono M.3806

M.E.C.D. 2016

Se Venden

Casas

ALTURAS DEL RIO ALMENDARES

Avenida Bélgica: Vendo gran chalet, mide 24x48, jardines frente y costado; gran escalinata; sala, hall, dos cuartos cada lado, baño, cocina, pantry, comedor, patio, garage para dos máquinas, cuarto y servicio chofer. Altos: escalera mármol, recibidor, cuatro cuartos, baño, terrazas. Fabricación primera. Techos monolíticos. Precio: $32.000.00 dejo $17.000.00 hipoteca.

SAN LAZARO CERCA BELASCOAIN

Vendo edificio tres plantas; mide 7x21. Los bajos: comercio. Altos: pasillo, sala, recibidor, tres cuartos, baño intercalado, cocina, cuarto criado. Renta: $200.00. Precio: $23.000.00.

CALLE CONSULADO

Esquina fraile; tres plantas. Bajos: comercio. Altos: sala, recibidor, comedor, cinco cuartos, baño, cocina, pantry. Renta: $160.00. Precio: $20.000.00. Dejo $12.000.00 hipoteca.

SANTOS SUAREZ

Vendo casa una planta 10x40. 90-409 varas. Jardín, sala, recibidor, comedor, tres cuartos, baño intercalado, cocina, cuarto criado, garage, traspatio. Precio: $8.000.

VEDADO, CALLE "B"

Gran casa 721 metros: jardín, portal, vestíbulo, hall, sala, recibidor, tres cuartos derecha, baño intercalado, dos cuartos izquierda, baño, comedor, piso mármol. Precio: $25.000.00.

CALLE 23, VEDADO

Gran esquina dos plantas, independientts. Bajos: portales corridos, sala, recibidor, comedor, cuatro cuartos, baño intercalado, cocina, pantry, servicio criados. Altos: sala, recibidor, comedor fondo, cinco cuartos, dos baños. Fabricación primera. Techos monolíticos. Precio, directamente interesados. M. de J. Acevedo, Notario Comercial, Obispo 59. M-9036.

COMPRO FINCAS RUSTICAS

Compro, en la Carretera Central de la Habana, Pinar del Río o Matanzas, dos fincas de varias caballerías, que tengan buenos terrenos para explotarlos; si es posible, buenas casas. No más de 30 kilómetros de esta ciudad. Informes de sus dueños.

DINERO HIPOTECAS

Sobre fincas rústicas, tomo las cantidades siguientes: $35.000.00 al 12%, finca 105 caballerías, Sagua la Grande. $70.000.00 al 10% finca 248 caballerías, Camagüey, cana, cría, ceba ganado. $20.000.00, Guantánamo, 180 caballerías, interés 12%. Camagüey, $70.000.00 finca 100 caballerías. $30.000.00 al 8% interés, adelantado, sobre 30.000 varas Calzada Concha.

DOY DINERO EN HIPOTECA

En la Habana, Vedado, Jesús del Monte, Reparto Miramar, La Sierra y Alturas del Río Almendares, y también para Almendares, tengo dinero desde el 6 1|2% al 9%, según garantías y situación de las propiedades. En Luyanó, del 8 al 9%. Fincas provincia Habana, al 9%.

COMPRA DE CASAS

Vedado: compro casas de dos plantas independientes, tres chalet, cuatro o cinco cuartos; dos esquinas calle de Letras; dos casas Calle 23. Miramar, Quinta Avenida, dos residencias, dos casas otras Avenidas. Alturas Almendares, dos chalets. La Sierra, varias casas. Almendares, casas chicas. Informes: M. de J. Acevedo, Notario Comercial, Obispo 59. M-9036.

CALLE DE BAÑOS, VEDADO

Cerca de Línea, acera de sombra, vendo dos solares de 683 metros cada uno, planos situación espléndida. Precio: $24.00 metro. A una cuadra de la Calle 23, acera de sombra, 22.65x50. 1.125 metros, gran solar para residencia, casa de apartamentos. Precio: $25.00 metro. M. de J. Acevedo, Obispo 59. Telf. M-9036.

GRAN REPARTO MIRAMAR

Vendo en la Quinta Avenida, antes de la Calle 22, los siguientes solares: Una esquina y dos centros, 4.66.30 varas. Precio: $12.50 vara. Otra esquina dos centros, acera de sombra. Precio: $13.00 vara. Otra esquina un centro, a $12.00 vara. Otra esquina, cerca de Diez, $14.00 vara. Dos solares de centro, cerca Reloj, $13.00 vara. Una esquina y su centro, cerca de Treinta, $11.00 vara. Una esquina fraile y centro, precio a interesado. Otra esquina de fraile, oigo oferta por ella. Facilidades de pago. Informes directo a interesados: M. de J. Acevedo, Notario Comercial, Obispo 59. M-9036.

EN LA SEPTIMA AVENIDA, ENTRE 14 Y 24 AVENIDA

Vendo una esquina y centro libre de censos, 2.815 varas. Precio: $7.00 vara. Una segunda esquina y su

Se Venden

Muebles y Prendas

POR MUCHOS MOTIVOS VENDEMOS MUY BARATO

Tenemos 43 años de establecidos y siempre fueron nuestros negocios muy serios. Como tenemos mucha práctica, sabemos la forma de servirle barato y bueno. Tenemos juegos de cuarto, comedor sala y piezas sueltas de todas clases y categorías.

VERDADERAS GANGAS EN LIQUIDACION

Vendemos a plazos y al contado, barnizamos y reformamos muebles dejándolos nuevos y modernos.

NO HAY MATRIMONIO FELIZ SIN MUEBLES DE "SANTA TERESA"

MUEBLERIA "SANTA TERESA"

Compostela 68 esquina a T. Rey. Teléfono A-3482

UH6156C 13 ene 13

PORQUE MALGASTA SU DINERO

Cambiando sus muebles acaso por otros, que seguramente son mucho más malos que los suyos; pues nosotros por poco dinero se los arreglamos, dejándolos como nuevos. Damos garantía. Telf. M-2893. Para vender sus muebles, llame al Telf. M-2893. 1799 12 enero 20

FABRICANTE EN SILLAS PUEDE competir en precio y clase. Compra y venta de muebles de todas clases. La Sucursal, Monte 292. Teléfono A-8160.

1875 12 ene 1 feb

SE VENDE JUEGO DORADO, A particular, tallado a mano, rico tapiz, verdadera oportunidad. Teléfono A-6696.

C7053 12 enero 14

SE VENDEN EN GANGA TODOS los muebles de una casa. Sala, comedor, juego de cuarto, lámparas. Galiano 16, altos.

1591 10 enero 16

VENTAS DE MUEBLES. UN ESCRITORIO grande de caoba, silla giratoria, juego de caoba, cama tres cuartas, juego de comedor de caoba 12 piezas, gabinete de cocina, nevera grande marca White Frost, vajilla, batería cocina, lámparas, cortinas, mesas de coser, juego de Mahjong y mesa. Edificio Chibás, apartamento 74.

UH 7038C 9 enero 13

GRAN LIQUIDACION

De trajes caballero, zapatos, capas de agua, abrigos mantones de Manila, baúles maletas, joyería y toda clase de muebles.

ROPAS, ALHAJAS, MUEBLES

Juegos de cuarto, sala, comedor y piezas sueltas. Pianos victrolas, máquinas de coser y escribir, cuadros e instrumentos de música.

COMPRAMOS Y EMPEÑAMOS

Ropa de caballero, abrigos, máquinas, muebles y alhajas. Pagamos más números 62 67 y 69 esquina a Misión. Telf. A-3339.

UH 14091 21 ene 21

Animales

SE VENDE EN $100.00 MOTOCICLETA "Cotton", muy rápida; no ha caminado 50 kilómetros, modelo de carrera ;costó en Inglaterra $350.00 Necesito dinero. F-1601.

1694 11—19 En.

SE VENDE UN CAMION "DODGE", con carrocería de reparto; de poco uso. Vives 147. Informan.

1507 10—18 En.

Casas de Préstamos

Asombrosa Liquidación

JUEGOS DE CUARTO

Uno de tres cuerpos de caoba barnizado en dos tonos y decorado $325. Otro id. de color nogal de coraciones Romanas muy fino $280. Id. marqueteado $180; otro más Id. $150; uno de señora decorado y jaspeado $75., y algunos mas de $50.

JUEGOS DE COMEDOR

Uno de Renacimiento policromado $250, uno id. de caoba, enchapado, color nogal $180; uno id. de color majagua decorado $90; otro marqueteado $80, y varios más $65.

Juegos de Sala.

Uno de caoba con filete de bronce de diez piezas, $120, uno color acertuna $80 uno id., color lila $75, y varios más a $35.

Objetos Varios

Una Pianola eléctrica nueva lo mejor $250, otra Melville Clark $180 Victrola Ortofónica $65; una id. Ultrafónica $65; otra sistema Victofónica $40; Fonográfos a $5; Aparadores ovalados con cristal $16; Coquetas modernas a $10 Mesas de correderas $8; Máquinas de coser a $10; Camas de $6 en adelante e infinidad de piezas que damos a precios increíbles.

Equipajes

Baules Escaparates a $15, de Camarote y bodega a $8, y maletas de un peso en adelante y una infinidad de cuadros a precios sin competencia.

Visiten esta casa y se convencerán Gloria 123 y 127 entre Indio y S. Nicolás "La Casa Ferro" Teléfono M-1296.

muebles modernos.

OTRA: Tenemos camiones para mudadas a precios económicos y personal competente.

NOTA: Compramos y cambiamos

UH 1381 9—9 Feb.

Dinero e Hipotecas

Préstamos

DE $50 HASTA $300 AL 1% MENSUAL

Con garantía de fiadores que sean propietarios o comerciantes.

PAGOS SEMANALES EN 50 PLAZOS

Solicitudts resueltas con brevedad.

También hacemos

HIPOTECAS

liquidables—capital e intereses—mensualmente.

"BANCO CENTRAL DE CUBA"

Aguiar 76.

(entre O'Reilly y San Juan de Dios)

PRESTO DINERO CON FIADORES solventes, panteones, bóvedas, alquileres de casas, segundas hipotecas en fincas rústicas, urbanas a bajos tipos. Rodríguez, Monte 35, altos, departamento 14

1904 12 enero 14

Para las Damas

ABRIGOS DE SEDA

Tenemos más de 300, todos forrados con raso y piel a

$6.98

ABRIGOS DE SATIN MUY FINO

forrados con raso y piel a

$4.50

ABRIGOS DE PAÑO

hechuras a la última moda a

$4.98

Pedidos al interior 50 cts. extra para flete. Liquidamos grandes lotes de vestidos de seda, holán y warandol a precios de verdadera ganga. Toda nuestra mercancía es fresca; confeccionada según los últimos modelos. Nuestra casa es la más antigua en Cuba dedicada a este giro.

"CASA GONDRAND"

Amistad 52 entre Neptuno y San Miguel.—M-3828.

MAQUINAS SINGER

Ovillo central, de ocasión, garantizadas, tenemos varias muy baratas, también las compramos, pagamos doble, vendemos piezas de repuesto de todas clases. Angeles 36. A-8861.

7051C 12 feb 12

Miscelánea

GRATIS

Un ejemplar del último número que acaba de llegar de la grandiosa Revista Alemana de Exportción UBERSEE POST, editada en español (80 páginas), con miles de gangas, últimas novedades, nuevos artículos y ofertas de productivas representaciones. Remita 20 cts. para franqueo. José T. Gutiérrez, Apartado 1911, Teléfono M-1759. Habana.

1757 12 En

Profesionales

CONSUELO RUDA

COMADRONA

facultativa, con mucha práctica; últimos procedimientos modernos; precios módicos; consultas gratis diarias de 8 a 8. Teléfono U-5824. Marqués González número 64 esquina a Sitios.

E-152. 15d. V. 26 En.

BELGICA SUFRIRA DE AGUDA CRISIS

Como consecuencia de la baja bursátil habida en New York

BRUSELAS, Enero 12. (AP.) A consecuencia de la baja bursátil de Nueva York, Bélgica ha de sufrir mucho, económicamente, al decir del profesor Fernand Baudhuin, de la Universidad de Lovaina, el que dijo hoy:

"La repercusión de la crisis norteamericana, de la que aparecen ahora los primeros síntomas, será sentida principalmente por los grandes productores y exportadores belgas, tales como los diamantistas, los fabricantes de acero y cobre y los agricultores.

"Bélgica debe hacer por mantener las tres principales ventajas que le permiten competir con éxito en la lucha por los mercados mundiales: sus fábricas industriales, muy modernizadas y perfeccionadas; su favorable posición geográfica; y su mano de obra muy barata.

N. GELATS & Co.

HABANA — BANQUEROS — AGUIAR 106-108

Vendemos cheques de Viajeros Pagaderos en todas partes del Mundo y Cartas de Crédito Circulares en las Mejores Condiciones.

"SECCION DE CAJA DE AHORROS"

Recibimos Depósitos en esta Sección Pagando de 3 por 100 Anual. Todas estas operaciones pueden efectuarse también por correo.

Temperaturas en Varias Ciudades

NUEVA YORK, enero 12. AP. —Las temperaturas máximas en varias de las principales ciudades del mundo, fueron hoy las siguientes:

	Fahrenheit	Centigrado
N. York	40	4.4
Wash.	44	6.6
Londres	48	8.8
Niza	56	13.3
París	48	8.8

TEMPERATURAS LOCALES

Durante las últimas 24 horas se han registrado en la Habana, las siguientes temperaturas en centigrados:

Máxima 25-2
Mínima 21-9
Media 23-5

UNA REYERTA DE FOOTBALLISTAS

Resultaron varios lesionados y tuvo que mediar la policía

DETENIDO CUANDO ROBABA

Cinco individuos agredieron a otro causándole lesiones

Una acalorada disputa entre dos jugadores de foot ball, pertenecientes a los clubs Vedado Tennis y Atlético de Cuba, dió origen ayer tarde a una alteración del orden y riña en los terrenos que el primero posee en la calle Calzada y 12. El hecho tuvo lugar en los instantes en que ambos clubs medían sus fuerzas.

Fué de tal magnitud el escándalo, que piedras, palos y cuantos objetos habían por aquellos lugares eran lanzados contra los espectadores y jugadores, viéndose en la necesidad el capitán Sorhegui, de la Novena Estación, de hacer acto de presencia con varios números para restablecer el orden alterado y que cada vez tomaba mayores y alarmantes caracteres.

Por la policía fueron detenidos Mario Romero Roque, de 37 años, vecino de Hospital y San Lázaro; Fernando Fernández Retnel, de Manrique 16; Bernardino Rodríguez Díaz, de 23 años, de Lealtad 88, que fueron acusados de ser los promotores del incidente.

También fueron conducidos al Quinto Centro de Socorro, Alfonso Betancourt Arredondo, de Hospital y San Lázaro, por acusarlo el doctor Enrique Llansó, de haber pegado con una tabla en la cabeza al señor Eduardo Ulacia, vecino de 12 y 11, en Almendares, quien fué asistido de contusiones menos graves en la cabeza y cuerpo, así como el vigilante 56 M. Rionda, del Tráfico, que presentaba contusiones leves.

Todos estos individuos expusieron que ellos se encontraban presenciando el match de foot ball cuando se originó la riña tumultuaria, no siendo cierto que agredieran a persona alguna. El vigilante, por su parte, manifestó que ignoraba quién fuera la persona que le dió una pedrada, pues no pudo verle la cara, por haberse dado a la fuga.

Presentados todos, ante el juez de Guardia, quedaron en libertad.

DETENIDO ROBANDO

El vigilante 1828 del Tránsito, arrestó anoche en el interior de los servicios de la casa Reina 8, donde existe un depósito de tabacos, a Lorenzo Miranda Reyes, de 26 años, vecino de San Rafael 118, el cual saltando el muro de la casa colindante, se introdujo en el cuarto donde duerme la dependencia del depósito de tabacos, sustrayendo del mismo ropas que son de la propiedad de Juan Sánchez Suárez. Ingresó en el Vivac.

UN CAIDO

Al caerse de la escalera de su domicilio se produjo gravísimas contusiones diseminadas por el cuerpo, Jesús Hernández Méndez, de 37 años de edad y vecino de Aguacate 122.

LE AGREDIERON

En el Cuarto Centro de Socorro fué asistido, de graves contusiones por la cabeza, brazos, pecho y espalda, Antonio González Ramos, de 21 años y vecino de Santa Catalina 30, en la Víbora. Este individuo se hallaba sentado en la carnicería sita en Milagros y San Lázaro, cuando se presentaron en la misma dos hijos de Victoriano Fernández, cuyo domicilio ignora, en compañía de tres más, entre ellos uno conocido por El Zurdo, quienes sin mediar palabra alguna se le abalanzaron y le agredieron con los puños y por último le dieron con el palo del cuchillo, que tomaron de encima del mostrador de la carnicería, dándose después a la fuga.

Sucesos de Policía

POR HURTO

En la mañana de hoy tendrá efecto en el Juzgado Correccional de la Sección Segunda, un juicio en el que aparece acusado de un delito de hurto Antonio Martínez Martínez, tabaquero y vecino de Acosta número 51. Lo acusa Augusto Marsal Fana, dependiente de la tienda de ropas "La Isla de Cuba", de haberlo sorprendido en los momentos que hurtaba seis pares de medias. El acusado negó estos hechos.

MENOR LESIONADO

Al sufrir una caída en su domicilio, se ocasionó lesiones de carácter menos grave el menor de cinco años Ismael Estrada Herrera, de las que fué asistido en el primer centro de socorros.

DEPENDIENTE HERIDO

En el Hospital Municipal fué asistido Arturo Cal y García, natural de España, de 19 años de edad, dependiente de la carnicería situada en Montoto y Lugareño. Declaró el paciente que la herida de carácter menos grave que presentaba en la mano izquierda, se la ocasionó casualmente al estar picando carne en dicho establecimiento.

FALLECIMIENTO DE UNA ANCIANA

Por la policía de la Décima estación fué remitido al Necrocomio el cadáver de la anciana Josefa Saavedra, de la Habana, de 78 años de edad, vecina de San Isidro número 63 y medio, que falleció momentos después de su ingreso en el Hospital Calixto García, ignorándose las causas de su fallecimiento. Al cadáver le será practicada la correspondiente autopsia.

SE DIO A LA FUGA

Eugenio Acopín Cortés, mesillero del Mercado Unico, denunció a la policía, que en su establecimiento se le presentó un individuo para que le vendiera mil plátanos y cuando ye se le habían echado unos ochocientos en una carretilla, desapareció con la carga sin abonarle el importe. Agregó que al salir en busca del acusado lo encontró vendiéndolos por la calle 12 y 23 y al verlo se dió a la fuga, dejando abandonada la carretilla con la mercancía. La policía trata de localizar al acusado.

CON CUATRO MUJERES

Los Expertos Inastrilla y Jesús Pérez, comisionados por el Teniente Calvo, Jefe de dicha Sección, se personaron en la casa número 83, bajos, de la calle de Villegas, donde según noticias se escandilazaba. Han podido comprobar los mencionados agentes, de que en la misma reside el moreno Víctor Betancourt, en compañía de cuatro mujeres todas ellas de la raza blanca. Betancourt residía anteriormente en San José número 124, altos, de donde tuvo que mudarse por la persecución de la policía. Dicho individuo ha sido acusado por los Expertos de un delito de Trata de Blanca.

VENDABAL DE INVIERNO EN EL ESTADO DE ARIZONA

PHOENIX, Estado de Arizona, enero 12. (AP) Esta noche fueron encontrados dos hombres muertos de frío en la carretera de Jerome a Prescott, informándose que faltan varias personas más. Toda la región ha sido azotada por furioso vendabal de invierno.

EN EL URUGUAY CIRCULAN RUMORES DE HABER ESTALLADO LA REVOLUCION EN LA PROVINCIA FRONTERIZA DE RIVERA

Dícese que Nepomuceno Saravia, hijo del difunto general Aparicio Sarabia, jefe del Partido Nacionalista, la acaudilla

MANIFIESTO DE LOS NACIONALISTAS NEGANDOLO

Han sido movilizados varios destacamentos militares y los bancos concentran sus fondos en las grandes ciudades

MONTEVIDEO, enero 12, (AF.) — Se están haciendo esfuerzos en la noche de hoy para confirmar las noticias que se han recibido de la provincia de Rivera, en la frontera con Brasil, anunciando una revolución.

Hasta ahora no ha sido posible confirmar las noticias, llamando la atención de que sean ahora los rumores más persistentes que ayer en que comenzaron a circular.

Dícese que Nepomuceno Saravia, hijo del difunto general Aparicio Saravia, jefe del partido nacionalista, ha proclamado la revolución.

Los círculos oficiales se niegan a hacer comentarios sobre los rumores, pero, al parecer como medida de previsión, se han movilizado varios destacamentos militares, los cuales han recibido órdenes de trasladarse a los departamentos rurales, y el Consejo Nacional de Administración ha dispuesto que se retiren los fondos de las oficinas fiscales del interior. Por otra parte el Banco de la República ha ordenado que todas las sucursales envíen sus fondos a las grandes ciudades donde existan guarniciones militares en número suficiente para protegerlos si es necesario.

El partido nacionalista ha publicado un manifiesto negando que se proponga apoyar ninguna revolución armada. Los jefes del mismo dicen que Nepomuceno Saravia no tiene prestigio en las filas nacionalistas y algunos creeen que solamente se propone obtener la libertad de su tío, José Saravia, que se encuentra arrestado en la prisión de la ciudad Treinta Aires, que fué trasladado ayer a una penitenciaría de esta capital.

Las noticias del interior dicen que Nepomuceno Saravia citó a sus partidarios a una reunión que se celebró en la aldea de Blanquillo, asistiendo seiscientos simpatizadores. Respecto a lo que ocurrió en la reunión circulan rumores contradictorios. Unos dicen que no hubo desórdenes, limitándose los oradores a pedir que se modifique la Constitución, que rige desde 1917, y otros declaran que tuvo por objeto reclutar gente para un movimiento revolucionario que se va a llevar a cabo en el Estado de Río Grande do Sul, en el Brasil.

LA PROCLAMA REVOLUCIONARIA

MONTEVIDEO, enero 12, (AP.) — El quinto regimiento de caballería, que estaba en Tacuarembo, partió con destino a Rivera, cumpliendo órdenes del Ministro de la Guerra, para aumentar allí los servicios de vigilancia y reprimir cualesquiera desórdenes y anormalidades, aunque las noticias que se han recibido y las declaraciones propias de Nepomuceno Saravia, enviadas telegráficamente al Ministro del Interior, restan importancia a los sucesos.

El directorio del partido nacionalista se ha reunido, para considerar la situación creada por Saravia en Rivera, guardándose reserva sobre lo actuado, aunque se sabe que el organismo repudia el movimiento revolucionario, y teniéndose la seguridad de que la Convención nacionalista aprobará esa actitud, censurando severamente cualquier desviación de la conducta civil que resulte perjudicial para la tranquilidad del Uruguay.

Se supone en Montevideo que se celebró la nueva asamblea del Departamento de Rivera, auspiciada por Saravia, aunque la interrupción de las líneas telegráficas, debido al vendabal de la madrugada, impide tener noticias concretas de lo ocurrido, admitiéndose, sin embargo, que la concurrencia que asistió a la reunión no pudo ser mayor que la que fué el sábado a Blanquillos.

En esa zona ha circulado profusamente un manifiesto que lleva el retrato de Francisco Artuccio, conteniendo una severa crítica de los nacionalistas y contra los consejeros del mismo partido, alegando que el aumento de los gastos públicos, debido al sistema de Gobierno en vigor, los induce a iniciar un movimiento para restablecer la Constitución de 1830. Y agrega el documento:

"Y no es con un comité de vigilancia económica ni con el cierre del comercio durante un día en todo el país, con lo que se conseguirá cambiar esa angustiosa hecatombe nacional. Y ya que no es posible tampoco lograrlo en las urnas electorales, levantemos la bandera de la rebelión y cambiemos el sistema de Gobierno. Esta asamblea proclama la revolución, y como los Treinta y Tres Orientales, juremos ante el altar de la patria reconstruirla o morir por ella. ¡Viva la Patria! ¡Viva la memoria de Aparicio Saravia! ¡Viva la revolución! ¡Abajo el colegiado! ¡Viva la Constitución de 1830!

LA REVOLUCION."

Restablecidas las comunicaciones telegráficas, Nepomucemo Saravia dirigió un telegrama al Ministro del Interior negando que se dedique a alterar el orden público, manifestando que a la reunión del sábado en Blanquillos asistieron ochocientos ciudadanos nacionalistas y a la de hoy en Tranqueras no menos de quinientos, aclamándose la inscripción cívica para pedir la reforma de la Constitución.

Francisco Artuccio también se ha dirigido al Ministro del Interior diciendo que la hoja suelta con la proclama revolucionaria y su retrato, es una maniobra cobarde fraguada por quienes le combaten con armas desleales, negando que en sus discursos haya dicho tales disparates.

EN EL CASINO ESPAÑOL DE GUIRA DE MELENA SE EFECTUARON ELECCIONES

Hoy empiezan los cortes de caña en el central "San Antonio", que probó ayer sus máquinas. Muerte de un obrero

PROBO SUS MAQUINAS EL CENTRAL "SAN ANTONIO"

MADRUGA, Enero 12. — DIARIO DE LA MARINA. — Habana. — En el día de ayer probó sus máquinas, sin interrupción, el central San Antonio, ubicado en éste término. Los cortes de caña comienzan mañana, y se espera romper la molienda el día quince. Existe gran animación para esta zafra. — **Angel GONZALEZ, Especial.**

FALLECIO UN OBRERO LESIONADO EN EL FUEGO DEL DEPOSITO DE GASOLINA "SHELL"

GUANABACOA, Enero 12. — DIARIO DE LA MARINA. — Habana. — El obrero Oscar Carnero Fernández, que recibió quemaduras graves en el fuego del tanque número cinco del depósito de gasolina "Shell Mex." en la tarde del pasado día diez, falleció hoy siéndole practicada la autopsia en el depósito del Cementerio de esta villa, por los doctores Darder y Cabrera, médicos municipales. — **Francisco CORTES.**

ESCRUTINIO DEL CONCURSO DE SIMPATIA REGLANO

REGLA, Enero 12. — DIARIO DE LA MARINA. — Habana. — Celebrado el séptimo escrutinio del Concurso local de Simpatía, en los salones del Gremio de Carpinteros, dió el resultado siguiente:

Señoritas	Votos
Dolores Mesa	35234
Celestina Pérez	35072
Pastora Díaz	23822
Eloina Conesa	22621
Regla Hurtado	9955

Terminando con una matinee bailable. Mañana, lunes, a las 9 de la noche, en el mismo salón, tomará posesión la nueva Directiva del año 1930, del Comité Pro-Mejoramiento Local.— **Lorenzo CASTRO, Corresponsal.**

FIESTA PATRIOTICA EN GABRIEL

GABRIEL, Enero 12. — DIARIO DE LA MARINA. — Habana. — Ha resultado magnífica la fiesta política celebrada en Gabriel en honor de la candidatura de Cecilio Soto Llorca, Julio Valdés Collazo, y Ramón Crusellas, para los cargos de Representantes, y la reelección de los doctores Rafael Guás Inclán, Viriato Gutiérrez y Agustín García Osuna, en el teatro Ideal. Acudió numeroso contingente de liberales, que a pesar de la inclemencia del tiempo, concurrió como en sus buenos tiempos. Después de leída el acta, usaron de la palabra Bernardo Pérez, líder de la Juventud Liberal de Güira de Melena; Alejandro de la Nuez, Presidente del Partido Liberal; Tiburcio Lemus, Diego Silva, Rafael Viada, José Mariño, García Santiago, Cecilio Soto Llorca, Manuel Montoto, y Ezequiel Sarracent. La chambelona de Güira de Melena amenizó el acto. Terminada la fiesta fué obsequiada la concurrencia en la morada del señor Demetrio González, presidente de la Agrupación, con exquisito ponche, repartido por sus bellas sobrinas las señoritas Gutiérrez. — **CORRESPONSAL.**

LAS ELECCIONES DEL CASINO ESPAÑOL DE GUIRA DE MELENA

GUIRA DE MELENA, Enero 12. — DIARIO DE LA MARINA. — Habana. — Efectuadas con todo orden las elecciones del Centro Español, en la tarde de hoy, fué designada la Directiva para 1930. Triunfaron sin contrarios, la siguiente candidatura: Presidentes de Honor: Sras. María Luisa Hernández de Villasuso y Teresa Abascal de Fernández y los señores Bernardo Martínez y Andrés Villasuso.

Presidente efectivo, el señor José Lanio Menéndez; Primer Vicepresidente, señor Carlos Gaset; Segundo vicepresidente, señor Ezequiel Ganzó; Tesorero, señor José García Llano; Vicetesorero, señor Constantino Alvarez; Vicesecretario, señor Enrique Arambarri. Completan la Directiva elementos de acción y arraigo. Fué recibida con general beneplácito la acertada designación del señor José Llanio, para la presidencia de la institución hispana, por su prestigiosa personalidad social comercial. Su nombre por su prestigio es una garantía de éxito para la nueva Directiva. — **RODRIGUEZ.** Corresponsal.

EL SEPELIO DE DON JOSE BRAÑA

Era socio fundador del Centro Asturiano y tenía el Núm. 34

Ayer recibió cristiana sepultura el cadáver del distinguido comerciante de Alquízar señor José Braña Gutiérrez, persona que gozaba de generales simpatías en dicha población. Era el finado socio fundador del Centro Asturiano y ostentaba con orgullo el número 34, en el grupo de los viejos paladines de la Sociedad.

Contaba 76 años de edad, y se hallaba gozando de todas las facultades. Repentinamente se sintió enfermo de la garganta, trasladándose a la Casa de Salud "Covadonga". Desde los primeros instantes, se predijo que la ciencia se enfrentaba con un caso fatal.

Su entierro constituyó una manifestación de duelo, asistindo al mismo el Presidente señor José Martínez Alvarez, los miembros de la Directiva y numerosas personas relacionadas con la familia Braña.

De la Delegación de Alquizar a la que pertenecía el finado, acudió una nutrida comisión, de la que formaba parte nuestro corresponsal el señor Ramón González Posada. Concurrió al sepelio el Secretario de la Dirección del DIARIO, nuestro querido compañero, Don Vicente Loriente, el señor Cipriano Fernández, y numerosos elementos comerciales e industriales de esta capital.

Descanse en la paz del Señor el bondadoso amigo, y ejemplar Jefe de familia. Reciban sus familiares y amigos y el Centro Asturiano el testimonio de nuestra condolencia más sentida por tan sensible pérdida.

ULTIMA HORA

Angela Taboada Aulet, de 17 años y vecina de la calle Tercera número 42 en la Víbora, que está de sirvienta en casa del doctor Gabriel García Echarte, en 2 número 170, Vedado, ingirió ayer siete clases de veneno, entre ellas extricnina con ánimo de suicidarse.

Fué asistida en el hospital Calixto García y está gravísima.

George A. Johnson, de los Estados Unidos y vecino del hotel Washington fué detenido esta madrugada por acusarlo su compatriota Mrs. K. Pell, de 45 años y vecina de Animas 1, de haberle arrebatado una cartera conteniendo dos mil pesos en cheques y ciento tres pesos en efectivo. La acusadora presentaba algunas lesiones y se hallaba en estado embriaguez.

El americano negó la acusación y dice que ambos se gastaron el dinero.

Nicolás Ciprés, de Curazao número 16, se arojó al mar frente a la Glorieta. Gritó al caer. Lo salvó el policía de posta. Está gravísimo en el Primer Centro de Socorros.

Salidas de la Habana

MARTES Y SABADOS

CARONIA y CARMANIA

31.115 Toneladas

La Ruta Perfecta a Nueva York Por Estos Famosos Trasatlánticos

Camarotes de lujo, Cubiertas protegidas por cristales, Grandes salones, Gimnasios, Ventilación perfecta... y la Cocina excelente y el servicio predominante de los vapores CUNARD.

Para informes, etc.

Cunard Line y Mann Little Co,

(Agentes Generales)

Prado 110 — TELFS: A-3549, A-7405, A-5427

COMPAGNIE GENERALE TRASATLANTIQUE

VAPORES CORREOS FRANCESES

Bajo Contrato Postal con el Gobierno Francés

TODOS LOS VAPORES DE ESTA COMPAÑIA ATRACAN A LOS MUELLES DE SAN FRANCISCO O MACHINA PARA EFECTUAR EL EMBARQUE Y DESEMBARQUE DE PASAJEROS, EQUIPAJES Y MERCANCIAS.

PROXIMAS SALIDAS

Para VERACRUZ:

Vapor correo francés "CUBA", saldrá el 3 de Febrero.
" " " "MEXIQUE", saldrá el 5 de Marzo.
" " " "ESPAGNE", saldrá el 3 de Abril.
" " " "MEXIQUE", saldrá el 3 de Mayo.

Para CORUÑA, SANTANDER, PLYMOUTH y EL HAVRE.

Vapor correo francés "ESPAGNE" saldrá el 15 de Enero a las 12 del día.

NOTA:—El equipaje de bodega y camarote se recibirá en el muelle de San Francisco o Machina (en donde estará atracado el vapor) solamente el día 14 de Enero de 8 a 10 de la mañana y de 1 a 4 de la tarde. El equipaje de mano y bultos pequeños los podrán llevar los señores pasajeros al momento del embarque el día 15 de Enero de 8 a 10 de la mañana.

Vapor correo francés "LA BOURDONNAIS" saldrá el 15 de Febrero.
" " " "MEXIQUE", saldrá el 18 de Marzo.

Para CORUÑA, GIJON, SANTANDER, PLYMOUTH y EL HAVRE.

Vapor correo francés "ESPAGNE", saldrá el 15 de Abril.
" " " "MEXIQUE", saldrá el 16 de Mayo.
" " " "ESPAGNE", saldrá el 15 de Junio.
" " " "MEXIQUE", saldrá el 9 de Julio.
" " " "ESPAGNE" saldrá el 8 de Agosto.

SESIONES DE CINEMATOGRAFO DIARIAS EN LOS VAPORES DE ESTA COMPAÑIA. SEGUN CONTRATO CON LA CASA PATHE.

IMPORTANTE

Buena comida a la española. — Camareros y cocineros españoles.

Línea de NEW YORK AL HAVRE, PLYMOUTH Y BURDEOS

En esta Agencia se expiden pasajes para esta línea por los lujosos y rápidos trasatlánticos franceses "ILE DE FRANCE", "PARIS", "FRANCE" "ROCHAMBEAU", "DE GRASSE", etc.

Para más informes dirigirse a:

ERNEST GAYE

O'Reilly Núm. 9. — Apartado 1090. HABANA. — Teléfono: A-1476

EMPRESA NAVIERA DE CUBA S. A.

SAN PEDRO NUM. 6—HABANA

APARTADO NUMERO 1641.

Dirección Telegráfica: EMPRENAVE.

Claves en uso:

A. B. C. 4a. y 5a. Edición.
Wester Unión
Walkins and Apendix.

TELEFONOS:

A-5315 Información General.
A-4730. Departamento de Tráfico
A-6236 Pasajes y Fletes.
A-3966, Almacén.
M-3896. Primer Espigón de Paula.
A-5634. Tercer Espigón de Paula.

VAPORES EN SERVICIO

Presidente Machado, Santiago de Cuba, Gibara, Habana, Baracoa, Las Villas, Guantánamo, Julián Alonso, Antolín del Collado, La Fe, Caibarién, Rápido, Cienfuegos, Manzanillo, Joaquín Godoy, Eusebio Coterillo.

PUERTOS DE ESCALA

COSTA NORTE

Caibarién, Nuevitas, Puerto Tarafa, Manatí (Victoria de las Tunas); Puerto Padre, Chaparra, (Holguín, Velasco y Bocas); Vita, Banes, Mayarí, Antilla, Preston, Sagua de Tánamo, (Cayo Mambí); Baracoa, Guantánamo y Santiago de Cuba.

COSTA SUR

Cienfuegos, Casilda, Tunas de Zaza, Santa Cruz del Sur, Manopla, Guayabal, Manzanillo, Campechuela, Media Luna, Niquero, Ensenada de Mora y Santiago de Cuba.

COSTA NORTE DE VUELTA ABAJO

Bahía Honda, Río Blanco, Berracos, Puerto Esperanza, Santa Lucía, (Minas de Matahambre); Río del Medio Arroyos de Mantua y La Fe.

PUERTO RICO

San Juan, Ponce, Mayagüez y Aguadilla.

REPUBLICA DOMINICANA

Santo Domingo, San Pedro de Macoris y Puerto Plata.

HAITI

Aux-Cayes y Port au Prince.

JAMAICA

Kingston.

PANAMA PACIFIC LINE

HABANA A

NEW YORK & CALIFORNIA

SALIDAS PARA LA PRIMERA QUINCENA DE ENERO:

S. S. "PENNSYLVANIA"

33,500 Toneladas

SALDRA EL DIA 14 DE ENERO A LAS 6 P. M., PARA SAN FRANCISCO CAL. VIA EL CANAL DE PANAMA.

S. S. "CALIFORNIA"

32,450 Toneladas

SALDRA EL DIA 17 DE ENERO A LAS 3 P. M. PARA

NEW YORK

Agentes Generales y Consignatarios,

THE WEST INDIES SHIPPING & TRADING CO.

Wm. H. Smith, Presidente.

Obispo 75. — Habana. — Teléf. A-7322.

M.E.C.D. 2016

NOTICIAS QUE INTERESAN A LOS CHOFERES

Emilio Puga García, motorista del tranvía 94 de la línea de Universidad, denunció que al transitar por Infanta y Carlos III, el ómnibus 8 de la empresa Cuba chocó con el tranvía causándole averías que aprecia en dos pesos.

Agapito Nusa, chofer del auto 21303, denunció que en ocasión en que tenía a su auto estacionado en 23 y Baños, el automóvil 16991, manejado por Manuel Cabrera Barros, chocó con su vehículo y l eprodujo daños valorado en 6 pesos.

El vigilante 883 participó que el automóvil 12941 transitaba con exceso de velocidad y al hacerle la señal de parada le desobedeció.

Denunció el vigilante 793 que al tratar de incursar en multa frente a la Estación Terminar al chofer del auto 37503, se dió a la fuga, sin hacerle entrega del título.

En el Primer Centro de Socorro fueron asistidos José Antonio González Bernabé, de 25 años y vecino de Bernaza número 57, de herida contusa de carácter menos grave en la pierna derecha y Ambrosio Ponce de León, de 53 años y vecino de Cocos 32, en Guanabacoa, de lesiones leves diseminadas por las piernas. Manifestaron los lesionados que al transitar por Reina y Amistad fueron alcanzados por el camión 60838, que era manejado por Adolfo Dueñas Romero, que reconocido en el Primer Centro de Socorro certificaron que se hallaba en ligero estado de embriaguez alcohólica. Fué remitido al Vivac.

Onofre Martínez Hidalgo, chofer del auto 20618, denunció qu elquiló su auto en Egido y Paula a dos individuos de raza blanca, y después de pasear por distintos lugares de la ciudad, penetraron en una casa en la esquina de San Francisco y Neptuno, desapareciendo sin abonarle la suma de 4 pesos.

En Marina y Vapor chocaron el auto 12526, manejado por Ramón López Elías y el camión 61687, que conducía Manuel López López, recibiendo averías los dos vehículos.

Alicio Casanova, chofer y vecino de Villuendas 152, denunció que al darle cranque a su automóvil en Villuendas y Oquendo, se le cayó una cartera conteniendo ocho pesos y su título de chofer y según sus noticias, fué hallada por un menor desconocido que se la apropió.

En Zanja y Manrique chocaron el coche motor 878 de los Ferrocarriles Unidos y el automóvil 39152, que era manejado por Sergio Gómez Rodríguez, recibiendo daños los dos vehículos.

En Reina y San Nicolás chocaron el automóvil 9521, manejado por Vidal Leal y el camión 68993, que conducía Secundino Fernández Caverno, produciéndose daños los dos vehículos.

En Teniente Rey y Monserrate chocaron el auto 43400, manejado por Severino Rodríguez Pato y el ómnibus número 51330, que conducía Eduardo Guerra Rodríguez, produciéndose daños los dos vehículos.

En Barcelona y Aguila chocaron el auto 37697, que manejaba Rafael Valdés y el camión 61653, manejado por Andrés Cosío Ramírez, recibiendo pequeñas averías los dos vehículos.

En Colón y Labra chocaron los automóviles 5775 y 61058, que eran conducidos por Joaquín Rodríguez Rodríguez y José A. Fustel, respectivamente, recibiendo daños el auto del Rodríguez por valor de 40 pesos.

Antonio Hernández, conductor del tranvía 219 acusó a Antonio Escalona, chofer del camión 68953, de haberle producido averías con su vehículo, al citado tranvía, al chocar en Muralla y Habana.

El vigilante 819 acusó a Agustín Gómez, chofer del auto 38486, de haberle faltado al respeto, al incursarlo en multa en Desamparados y Habana, donde interrumpía el tránsito.

El vigilante 1249 arrestó a José Valdés, de 20 años y vecino de Muralla 4, a petición de Ventura Pijuán Rodríguez, chofer del auto 19165, que lo acusó de haberle hurtado de su auto una de las bolas de la palanca del cambio de velocidades, la cual arrojó al mar al verse descubierto. También fué acusado por el chofer Antonio Fandiño Reboredo, vecino de Oficios 76, de que hace poco más de dos meses en Sol y San Pedro, le hurtó de su auto la tapa del radiador que aprecia en doce pesos. El acusado fué enviado al Vivac.

Fermín Otamendi Durañona, vecino de Sol 68, denunció que entregó a un chofer en Compostela y O'Reilly, un billete de a cinco pesos para que cobrara el importe de una carrera y el chofer se dió a la fuga llevándose dicho billete.

En Monte y Fernandina chocaron el auto 38088, manejado por Juan Fernández Pendones y el tranvía 416, de Santos Suárez-Parque Central, recibiendo daños el auto.

Los automóviles 1072 y 39701, que manejaban Manuel Pérez Barreiro y José R. Guzmán García, respectivamente, chocaron en Villanueva y Herrera, produciéndose daños de poca importancia.

Pablo Labrador Vallona, vecino de Maceo 72, denunció que al transitar por Estrada Palma y Heredia fué alcanzado por el auto 56223, que era manejado por Fernando González Iglesias, sin que sufriera lesiones en el accidente.

Los Expertos Castro y Rodríguez detuvieron a José Iglesias Cascudo, chofer y vecino de Columbia y Tres Rosas, por estar reclamado por los Juzgados Correccionales de la Segunda, Tercera y Cuarta, por falsos informes, infracciones municipales, daños y amenazas. Fué remitido al Vivac.

También el Experto Alonso detuvo a José Pita Pena, vecino de Concha 2, por estar reclamado por faltas a la policía. Quedó en libertad, por haber prestado la fianza exigida.

AUTOMOVILES CIRCULADOS

Por transitar con exceso de velocidad, fueron denunciados por la policía en el día de ayer, los automóviles siguientes:

DE LAS ESTACIONES

12941, cuyo lugar no consignó el oficial de guardia en la Cuarta Estación, por el vigilante 883, E. Chiroldes.

37503, frente a la Estación Terminal, por el vigilante 793, A. Delgado.

DEL TRANSITO

7976; 12282; 40016; 1137; 7856; 9675; 37562; 13108; 9563; en la esquina de Maceo y Crespo, por el vigilante 1562, J. Pestana.

12222; 672; 40735; 37551; 6278; 3126; en el Parque del Maine, por el vigilante 1538, M. Rodríguez.

7144; 7815; 8117; 7729; en el Parque del Maine por el vigilante 1013, F. Hernández.

DE LOS EXPERTOS

272, Cuba; camiones 55685 56333 y 62217; 12295, particular; 65, La Occidental; 8244, particular en la esquina de 23 y J, por el Experto Fernández de Lara.

UN EMPRESTITO INTERIOR RUSO

Es de 125 millones de rublos con un plazo de cinco años

MOSCU, Enero. (A. D.)—El gobierno soviético ha lanzado un empréstito interior de 125 millones de rublos, a un plazo de cinco años, contados desde el presente mes.

Los productos de dicho empréstito se destinarán al aumento de los recursos para la reconstrucción industrial y se invertirán en plantas y fábriias regenteadas por el gobierno.

Dr. Felipe Rivero y Alonso

ABOGADO Y NOTARIO

Chacón 25. - Teléfonos: M-1472 y A-8142

Letrado Consultor y Notario de la "Asociación de Detallistas de la Habana". Notario de los Centros "Asturiano", "Balear" y "Cafés".

ESTUDIO DE LOS DOCTORES

Manuel Fco. de Cinca — Ricardo Elizalde e Hidalgo-Gato

Angel Radillo Gancedo — Eduardo Bolívar Herrero

PROCURADORES:

Urbano E. Gómez Cádiz y Manuel Martínez Cádiz.

VAPORES CORREOS de la Compañía Trasatlántica Española

SERVICIOS REGULARES DE PASAJE, CARGA Y CORRESPONDENCIA

LINEA RAPIDA PARA NEW YORK Y NORTE DE ESPAÑA

PROXIMAS SALIDAS

PARA VERACRUZ (48 horas de viaje)		Línea para NUEVA YORK, VIGO, CORUÑA, GIJON, SANTANDER y BILBAO.	
CRISTOBAL COLON,	5 Enero	CRISTOBAL COLON,	12 Enero
ALFONSO XIII,	3 Febrero	ALFONSO XIII,	16 Febrero
CRISTOBAL COLON	1 Marzo	CRISTOBAL COLON,	8 Marzo
ALFONSO XIII	27 Marzo	ALFONSO XIII,	3 Abril
CRISTOBAL COLON,	22 Mayo	CRISTOBAL COLON,	29 Abril
ALFONSO XIII,	18 Mayo	ALFONSO XIII,	25 Mayo
CRISTOBAL COLON,	13 Junio	CRISTOBAL COLON,	20 Junio
ALFONSO XIII,	9 Julio	ALFONSO XIII,	16 Julio

LINEA PARA NUEVA YORK, CADIZ Y BARCELONA

PROXIMAS SALIDAS

J. S. ELCANO,	6 Enero	BUENOS AIRES	19 Abril
M. ARNUS,	2 Febrero	J. S. ELCANO	17 Mayo
M. CALVO,	18 Febrero	M. CALVO,	1 Junio
M. COMILLAS	28 Febrero	M. ARNUS	12 Junio
MAGALLANES,	26 Marzo	A. LOPEZ	23 Julio
A. LOPEZ,	11 Abril	M. COMILLAS.	8 Julio

Magníficas cámaras. Amplios comedores para pasajeros de tercera clase. Estos vapores atracan a los muelles de la Port of Havana Docks Co.

Para más informes, dirigirse a:

MANUEL OTADUY

AGENTE GENERAL

Lonja del Comercio, bajos. Apartado 707. Teléfonos: A-6588 y A-7900.

HABANA

Calzado Español de Ciudadela

LO MEJOR QUE SE IMPORTA PARA CABALLEROS, EN TODAS LAS FORMAS.

PRECIOS MODICOS

ANTIGUA PELETERIA LA MARINA DE LUZ — CASA FUNDADA EN 1854

A. PUJOL HABANA — LUZ Y OFICIOS TELEFONO A-1430

SANATORIO "DOCTOR PEREZ VENTO"

Enfermedades nerviosas y mentales. Para señoras exclusivamente.

CALLE BARRETO NUM. 62, GUANABACOA.

NECESITAMOS 10.000 PERSONAS

que quieran aprovecharse de esta oportunidad para aprender inglés en poco tiempo, con un nuevo, fácil y práctico método. El precio es barato y el éxito bueno. No pierda un momento más y mándenos su nombre y dirección y recibirá pronto interesantes informes gratis.

Es un método distinto.

EL INSTITUTO UNIVERSAL (D-56)

128 East 86th. Street.

New York City, N. Y.

DINERO

DEL 1 AL 500

CON GARANTIA DE JOYAS

'LA PERLA"

ANIMAS 84, casi esq. a GALIANO

13786 18 enero 18

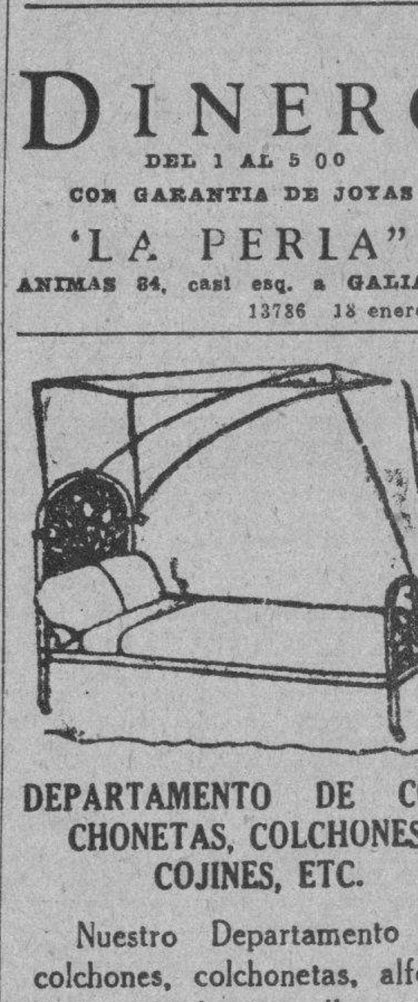

DEPARTAMENTO DE COLCHONETAS, COLCHONES, COJINES, ETC.

Nuestro Departamento de colchones, colchonetas, alfombras, mosquiteros, cojines, etc., etc., presenta el surtido más completo de estos artícuulos.

Colchones y colchonetas, en todos los tamaños y calidades, desde $1.80, cojines de seda desde $4.00, cestos de mimbre desde $4.00.

Mosquiteros para cama de una persona desde $2.00.

Mosquiteros con su aparato, a $6.50.

Colchones y colchonetas para niños en todas las calidades y precios. Mosquiteros desde $1.50.

También hemos recibido cojines de piel, en formas y colores variados, muy de moda para adorno y para automóvil, gabinetes y oficinas.

Edredones de seda en colores enteros y floreados.

Todos estos artículos pueden verse en el mismo departamento de colchones, colchonetas, etc

EL ENCANTO

E-958 Indf. 1 Mayo

ZALDO & Co.

Cuba 76-78 Habana

COMPRA Y VENTA de valores y propiedades. Administración de bienes. Inversión de capitales. Representaciones. Cambios extranjeros. Agentes Generales de The Fine Art & General Insurance Co. Ltd., Compañía Inglesa de Seguros contra Incendios. E-2442 Indf. 1o. Oct.

Directorio Profesional

ABOGADOS Y NOTARIOS

DR. MANUEL ARANDA MUÑOZ
Abogado.
Asuntos hipotecarios, herencias, toda clase de asuntos civiles. Mercaderes número 9. Departamento 3. Teléfono M-61-73.
E.2054 Indf. 1 Sepbre.

DR. FELIPE RIVERO Y ALONSO
Abogado y Notario
Abogado Consultor y Notario de la Asociación de Detallistas de la Habana. Notario de los Centros "Asturiano", "Balear" y "Cafés"
ESTUDIO DE ABOGADO DE LOS DOCTORES
Felipe Rivero y Alonso, Manuel F. de Cinca, Ricardo Elizalde e Hidalgo-Gato, Angel Radillo y Gancedo, Eduardo Bolívar Herrero.
Procurador: Urbano E. Gómez Cádiz. Chacón 25, bajos Edificio de la Asociación de Detallistas de la Habana. Teléfonos M-1472 y A-8142. Cable: Rizenca.
E.2015 Indf. 1 Sep.

SAUL SAENZ DE CALAHORRA
ABOGADO Y NOTARIO
DOMINGO CLARENS Y CINTAS
Abogados
ARQUIMIDES MERZEAU
Marcas y Patentes
Notaría: Máximo Gómez 13, Regla. Bufete: Aguiar 43, bajos. Telf. A-5024.
E.2056 Indf. 1 Sepbre.

DOCTORES EN MEDICINA Y CIRUGIA

DR. JOSE J. CHALONS
Médico Cirujano
DIRECTOR DE LA CASA DE SALUD "LA PURISIMA CONCEPCION" JEFE DE CLINICA DEL HOSPITAL "LAS ANIMAS"
Enfermedades infecciosas, sifilíticas y venéreas. Rayo, 2, altos, esquina a San Rafael. Consultas de 3 a 5. Telf. M-2655.
E-2043 Indf. 1 Sepbre.

DOCTOR S. PICAZA
De los Hospitales de París y New York
Enfermedades del estómago, intestinos e hígado. Tratamiento eficaz de la colitis y afecciones biliares. Horas: de 2 a 4 y convencional previo aviso. San Lázaro 346. Telf. F-4918. E.1367 Indf. 7 Ag.

Profesionales

DR. J. LYON
De la Facultad de París. Especialidad en la curación radical de las hemorroides sin operación. Consultas de 1 a 3 p.m. diarias. Consulado 19 (altos), entre Prado y Genios.
E2052 Indf. 1 Sep.

DR. RODRIGUEZ CUELLAR
Especialista: Pulmones, corazón, Sistema Nervioso. Tratamientos por suerovacunas. Inyecciones Calcio y Oro intravenoso. Fisioterapia. Planes para Circulación, Sangre, Riñones, Estómago, Sexuales, 700 enfermos tratados con éxito por Reflejoterapia del Trigémino (técnica propia por suerofulguración, sin quemar. Parálisis, Reumatismo, Impotencia, Enfermedades Crónicas). Consulta: $5.00. Reconocimiento $10.00 (incluyendo examen Rayos X-Flouroscopia). Virtudes 130. 3 a 4 p.m. Teléfono U-8033.
E2025 Indf. 1 Sept.

DR. MANUEL TEJERIZO
De las Facultades de la Habana y Madrid. Garganta, nariz y oídos. Consultas: de 2 a 5. Telf. U-3520. San Lázaro 370 (altos) entre Aramburu y Hospital.
E2058 Indf. 1 Sept.

Dr. Manuel González Alvarez
CIRUJANO DE LA ASOCIACION DE DEPENDIENTES
Cirugía en General
Consultas todos los días de 4 a 6 de la tarde. Campanario 59, entre Neptuno y Concordia. Teléfono A-··02. Residencia particular: Calle 9 núm. 83, entre F y G. Vedado. Teléfono F-2441.
E2059 Indf. 1 Sept.

DRA. AMADOR
Especialista en Vías Digestivas
Dispepsias; Ulceras gástricas; Colitis en todas sus formas; enteritis y demás enfermedades causadas por la mala digestión. Consultas: de 1 a 3, en Reina 90. Pobres, los jueves.
E2839 30d. 31 Dic.

DR. MANUEL GALIGARCIA
ENFERMEDADES NERVIOSAS Y MENTALES
Especialista de la Asociación Canaria. Médico de Visita de los Servicios de Nerviosos y P. Enajenados del Hospital Calixto García. Ayudante de la Facultad de Medicina. Consultas de 3 a 5, diarias. J, 211 (bajos) entre 21 y 23, Vedado. Primer reconocimiento, $10.00; siguiente, $5.00. Telf. F-2775. Sanatorio para tratamientos en Arroyo Naranjo.

DR. PEDRO MONTALVO
MEDICINA GENERAL, especialmente enfermedades del estómago, intestinos y del pecho. Oficina en Belascoaín núm. 79, de 2a 4. U-5050. Avisos en el F-1972.
E2980 Indf. 6 Dic.

DR. H. FERNANDEZ AGUIRRE
MEDICO CIRUJANO
Especialista de los Hospitales de París. Enfermedades de los pulmones; tuberculosis en general. Perseverancia número 7. Teléfono M-1181 y M-1451.
E2044 Indf. 1 Sept.

Dr. Rubén de Velasco y Castellanos
Enfermedades de los niños. Vías urinarias. Consultas los días laborables de 1 a 3. Horas especiales, previo aviso. Salud Nº 34. Habana. Telf. A-5418.
E2144 Indf. 6 Sept.

GRATIS
Consulta, reconocimiento, Rayos X, inyecciones; 5 análisis: sangre, orina, esputos, exudados, heces fecales; cura uterina, etc., raspado. Turno para entrar: $0.50, $1, $2. Pobres, gratis el primer día. A domicilio, visitas en la Habana: $1.00; en sus barrios vecinos, $2.00; partos, $5.00 y $10; cura uterina $3.00. Para llevar: Planchas $2.00; análisis $1.00 y $2.00.
POLICLINICA INTERNACIONAL
Director, Dr. David Cabarrocas y Ayala. Lealtad núm. 143, entre Salud y Dragones. Teléfono A-0344.

DR. RICARDO ALBALADEJO
Especialista en vías urinarias. Tratamiento especial para la blenorragia; impotencia y reumatismo. Electridad médica y Rayos X. Prado 62, esquina a Colón. Consultas de 8 a 12 a.m. y de 1 a 5 p.m. Teléfono A-3344.
E2601 Indf. 20 Nov.

DR. R. REPILADO
Especialista en Vías Urinarias y Enfermedades Venéreas; Cistocopia y Cateterismo de los uréteres; Cirugía de Vías Urinarias. Consultas: de 10 a 12 y de 3 a 5 p.m. Empedrado 49. Teléfonos M-9592. F-6406.
E2235 Indf. 21 Sept.

DR. GUILLERMO LOPEZ ROVIROSA
Enfermedades de las Glándulas Internas; Nutrición, Nerviosas y Mentales. Debilidad sexual; pérdidas; impotencias. Niños anormales, atrasados, raquíticos. Bocios. Afecciones de la piel y de la sangre. Dispepsia. Colitis; Vías respiratorias; Rayos Ultravioletas aplicados al tratamiento de las afecciones de la piel, acne, etc.; caída del cabello; calvicie; raquitismo; anemias, etc. Electroterapia; corriente D'Arsonvalización; diatermia; extirpación de verrugas, etc. Calle 23 esquina a 22, Vedado; de 5 a 7 p.m. Domingos, de 4 a 1. Consultas por correspondencia, $6.00 Giro postal. Telf. F-6433.
E2033 Indf. 1 Sept.

DR. JOSE VARELA ZEQUEIRA
Profesor de Anatomía de la Universidad. Cirujano Jefe de la Asociación Cubana de Beneficencia. Cirugía en general. Especialidad: Cirugía de la mujer. Consultas: de 4 a 5. Gervasio 126, entre San Rafael y San José. Teléfono U-5410.
E2048 Indf. 1 Sept.

DR. J. M. VERDUGO
DE LA FACULTAD Y HOSPITALES AMERICANOS Y PARIS
Estómago e intestinos
Tratamiento eficaz de la úlcera estomacal y duodenal, y de la colitis en cualquiera de sus períodos. Hígado y afecciones de la nutrición. Consultas: de 1 a 3. Horas especiales, previo aviso. Prado 60 (bajos). Telf. A-4425.
E2035 Indf. 1 Sept.

DR. MARIO DEHOGUES
ESPECIALIDAD EN ENFERMEDADES DEL CORAZON
Tratamiento eficaz de la Angina de Pecho; Hipertensión Aterial Disnea (falta de aire); Agitación; Palpitaciones etc. Consultas diarias: de 3 a 5 p.m. Consultas especiales: de 10 a 11 p.m., previo aviso. Gratis a los pobres.
Gabinete: San Lázaro 316 Telf. U-2569. Habana. — Domicilio: Calle 8a. Nº 55. Telf. I-2534 Víbora.

DR. ABELARDO LABRADOR
Consultas gratis para pobres, de 8 a 12 de la mañana. Pagas, de 3 a 6 p.m. Angeles 8, entre Reina y Estrella. Teléfonos A-0801 y U-2256. Especialidad en enfermedades de señoras; flujos crónicos; metritis; etc. Partos; venéreo y sífilis; riñones; diabetes; reumatismo crónico; emblanquecimiento. Tratamientos especiales por inyecciones Neosalvarsán, etc. Se hacen radiografías a precios módicos. Blenorragias; enfermedades del corazón.
E2019 Indf. 1 Sept.

Profesionales

Corporación Clínica
LUZ 24. TELEFONO A-8515. ENTRE COMPOSTELA Y HABANA. AGRUPACION DE MEDICOS CIRUJANOS Y ESPECIALISTAS. SE TRATAN TODAS LAS ENFERMEDADES
Piel y Sífilis. Tatuajes, verrugas, manchas, etc. son quitadas. Venéreo, flujo, gota, blenorragia, debilidad sexual impotencia. Rayos X. Violeta electricidad, masajes medicinales y Radium. Garganta, nariz y oídos (ojos). Niños y señoras. Y demás enfermedades. Parteros y comadronas. Inyecciones y análisis en general. Cauterizaciones al Trigémino. (Almorranas curadas radicalmente sin operación). Consultas $2.00. Los tratamientos precios económicos Atenciones día y noche.

"Policlínica Habana"
Suárez 32. Teléfono M-6233
DR. GUILLERMO LEON
Director Facultativo
Medicina y Cirugía general. Especialidad en enfermedades venéreas. Consultas de 1 a 6 de la tarde y de 8 a 9 de la noche. Consultas especiales dos pesos. Reconocimientos $2.00. Enfermedades de señoras y niños. Garganta, nariz y oídos. (OJOS) Enfermedades nerviosas, estómago, corazón y pulmones, vías urinarias, enfermedades de la piel, blenorragia y sífilis, inyecciones intravenosas para el asma, reumatismo, tuberculosis, obesidad, partos, emorroides, diabetes y enfermedades mentales, etc. Análisis en general. Rayos X. masajes y corrientes eléctricas. Los tratamientos y sus pagos a plazos. Telf. M-6233
E-2036 Indf. 1 Sepbre.

DOCTOR FLORES
EZCEMAS, ALMORRANAS
Ezcemas por antiguos que sean, se garantiza su curación por un procedimiento especial. Tratamientos por el TRIGEMINO. Inyecciones INTRAVENOSAS para Reumatismo, Raquitismo, Linfangitis, Dispepsias y Blenorragia. Neurastenia por el procedimiento del Dr. Monin. Electricidad Médica para Parálisis y Nerviosismo. Estrechez uretral y sífilis, curación garantizada. Almorranas: son curadas sin operación ni dolor, pudiendo el enfermo continuar sus trabajos diarios. Análisis orina: 2 y 3 pesos, completo. Impotencia. Curaciones por contrato. Análisis: Sangre Esputos, Heces Fecales. Consultas diarias de 9 a 12 mañana y de 1 a 4 tarde y 7 a 9 noche. Acosta 64. Telf. M-1658. E-2028 Indf. 1 Sep.

DR. PABLO RONQUILLO
Vías Urinarias, Piel y Sífilis. Gonorrea. Reumatismo blenorrágico, impotencia. Neurastenia Genital. Riñón, Vejiga, Próstata. Reconocimientos pagos. Consultas diarias de 1 a 3 p. m. y de 6 a 8 p. m. Pobres; lunes y jueves. San Rafael No. 102. Telf. U-1650. E-2026 Indf. 1 Sep.

Dr. Francisco Javier de Velasco
Afecciones del corazón, pulmones, estómago e intestinos. Consultas los días laborables de 12 a 2. Horas especiales previo aviso. Salud 34. Telf. A-5418.
E-2040 Indf. 1 Sepbre.

DR IGNACIO CALVO
PROCTOLOGO
Cirugía especial del recto. Tratamiento médico de las hemorroides. Rectoscopia, sigmodoscopia. Carlos Tercero 209 esquina a Franco. Teléfono U-2266. De 3 a 5.

DR. RAMON ASCANIO SUAREZ
Sub-Director y Cirujano del Hospital Calixto García. Cirujía y enfermedades de señoras. Consultas de 3 a 6. Perseverancia No. 34 Tel A-1975 y FO-1729.
E-2045 Indf 1 Sep.

Dr. Alberto S. de Bustamante
Profesor de Obstetricia por oposición. Especialidad: Partos y enfermedades de señoras. Consultas los lunes y viernes de 1 a 3. Clínica Bustamante y Núñez. Teléfono F-3057. Domicilio: 15 entre J y K. Vedado. Teléfono F-1862.

CLINICA BUSTAMANTE
J y 13, Vedado. Cirugía general y especial. Partos, Rayos X y Laboratorio. Teléfono F-1184. E-2031 Indf. 1 Sep

Dr. Alfonso E. Milla Solsona
CURA RAPIDA DEL FLUJO
Especialista enfermedades señoras. Servicio de enfermeras. Tratamiento módico. Enfermedades: útero (matriz) ovarios y trompas. Consultas: martes, jueves y sábados. De tres a cinco. Pobres, miércoles y viernes. San Rafael 102 Teléfono U-1680
E2013 Indf 1 Sept.

DR. JULIO SANGUILY
Especialista en enfermedades de señoras y cirugia en general. Consultas diarias de 3 a 6. Gratis para los pobres.
SAN LAZARO 173.
Teléfonos A-9106, F-3248
E-2022 Indf. 1 Sep.

DR. HERNANDO SEGUI
Garganta, Nariz y Oidos
Prado, 38. De 12 a 3.
E-2069 Indf. 1 Sepbre.

DR. FELIX PAGES
JEFE DE LA SALA DE CIRUGIA DE LA QUINTA DE DEPENDIENTES
HA REANUDADO SUS CONSULTAS Y VISITAS DESPUES DE SU REGRESO DE LOS E UNIDOS
CIRUGIA EN GENERAL
ESPECIALMENTE CIRUGIA ABDOMINAL, ESTOMAGO, INTESTINOS, HIGADO Y APARATO GENITAL DE SRAS.
Consultas. Lunes, miércoles y viernes de 3 a 5. Domicilio: D, No. 200, entre 21 y 23, Vedado. Teléfono F-4483.
E-2039 Indf. 1 Sepbre.

DR. J. B. RUIZ
Catedrático de la Universidad. De los Hospitales de Filadelfia, New York y Calixto García. Especialista en vías urinarias y enfermedades venéreas. Exámenes Uretroscópicos y Cistoscópicos. San Lázaro 221-C. de 1 a 3. Telf. U-6351. Para pobres de 10 a 12. E-2128 Indf. 1 Sepbre.

DR. A. G. CASARIEGO
Catedrático de la Facultad de Medicina. de los hospitales de París, New York, Calixto García y Clínica Covadonga. Especialista en enfermedades de los aparatos urinarios y genital (hombres y mujeres). Consultas de 3 a 5. Neptuno 125, bajos.
E-2020 Indf. 1 Sep.

DR. GOMEZ DE ROSAS
Cirujano Director de la Policlínica Nacional. Enfermedades de señoras, estómago, vías biliares y cirugía general. Consultas de 3 a 5. Cerro 551. Telf. A-2560.
E.2043 Indf 1 Sepbre.

DR. JOSE E. RETURETA
Especialista: En piel, sífilis, vías génito-urinarias. Tratamiento especial de la gonorrea aguda y crónica. Gota militar. Chancro. Diatermia, etc. Curas garantizadas. Pobres, martes y sábado, gratis. San Lázaro 316. Consultas de 1, 3 1|2. U-2569.
E—1—30 df Feb. 6

DR. A. MARTH ARANGO
ENFERMEDADES DE LA PIEL SIFILIS Y VENEREAS
Consultas de 11 a 1 y de 4 a 7. Horas especiales, previo aviso. Lealtad número 161. Telf. U-4023.
E2300 Indf. 3 Nov.

Profesionales

DR. PEDRO A. BOSCH
Medicina y Cirugía, con preferencia partos, enfermedades de niños, del pecho y sangre. Consultas de 2 a 4. Aguilar 11. Telf A 6488. E-2061 Indf. 1 Sep.

DR. MANUEL LOPEZ PRADES
Médico Cirujano
De las facultades de Madrid y la Habana. Con 39 años de práctica profesional. Enfermedades de la sangre pecho, señoras y niños. Partos, tratamiento especial curativo de las afecciones genitales de la mujer. Consultas diarias de 1 a 4. Gratis martes, viernes y sábado. San Miguel 125, bajos. Telf. U 5370.
E—3080 Ind. 28 dic

DR. MANUEL VIAMONTE
Catedrático Auxiliar de Radiología y Fisioterapia de la Universidad.
RADIOLOGO DE LA QUINTA "COVADONGA"
Concordia 64-A. esquina a Lealtad. Teléfono A-6698. De 9 a 10 p. m. y de 1 a 5 p. m. Rayos X. Radium, Radioterapia Profunda. Luz Ultravioleta y Electricidad Médica. E-2041 Indf. 10 Sep.

DR. GONZALO AROSTEGUI
Médico de la Casa de Beneficencia y Maternidad. Especialista en las Enfermedades de los niños. Médicas y quirúrgicas. Consultas de 12 a 2. Calle 11 entre K y L. Vedado. Telf. F-4233.
E-2030 Indf. 1 Sep.

DR. J. A. HERNANDEZ IBAÑEZ
CIRUJANO UROLOGO DE LA ASOCIACION DE DEPENDIENTES
ENFERMEDADES VENEREAS, VIAS URINARIAS, ENDOSCOPIA Y CIRUGIA DE LAS VIAS URINARIAS
Consultas: Neptuno número 78, esquina a Manrique. De 11 a. m. a 1 p. m., y de 4 a 5 p. m. Teléfono A-6469. Habana.
E 2067 Indf. 1 Sep.

DR. JOSE A. TABOADELA
Medicina general. Especialmente vías digestivas y nutrición. Dispepsias. Ulceras gástricas. Colitis, Ajendicitis, Enteritis. Planes de alimentación modernos y científicos. Obesidad. Diabetes. Enflaquecimiento, Anemias. Albuminuria. Reumatismo. Tratamientos de probada eficacia para las afecciones nerviosas: Neurastenia, Histerismo, etc., y los trastornos funcionales de las glándulas de secreción interna: tiroides, ovario, etc. Lunes miércoles y viernes de 2 a 4. Reina 120. Gratis: Miércoles de 1 a 2.
E-1285 [illegible]

DR. J. B. RUIZ
Catedrático de la Universidad. De los Hospitales de Filadelfia, New York, Calixto García y Sanatorio «La Benéfica». Especialista en vías urinarias y enfermedades venéreas Exámenes uretroscópicos y cistoscópicos. Consultas de 1 a 3. San Lázaro 221-C. Teléfono U-6351.
E2128 Indf. 1 Sep.

ANALISIS DE ORINA
Completo dos pesos. Prado 62 esquina a Colón Laboratorio Clínico Químico del Dr Ricardo Albaladejo Teléfono A-3344.
E—2602 Indf. 20 Nv

Dr. Cuervo Barrena
Especialista en enfermedades del aparato circulatorio Enfermedades del corazón y de los riñones, arterio-esclerosis, hipertensión arterial, angina del pecho, nefritis o mal de Bright, etc
Escobar 33 de 3 a 5, entre Animas y Lagunas. Teléfono A-0482.
E-2890 Id. 1o Dic.

DR. CELIO R. LENDIAN
Consultas todos los días hábiles de 3 a 6 p. m. Medicina interna especialmente del corazón y de los pulmones. Partos y enfermedades de niños. Calle 4 esquina a 11, número 15 Vedado. Telf. F-3869.
E-2057 Indf. 1 Sepbre.

DR. F. H. BUSQUET
ELECTRO RADIOLOGO
Rayos X. Ultravioleta. Radium y Tratamientos eléctricos. En su Gabinete y a domicilio. Lealtad número 71. Teléfono A-4474. De 9 a 12 a. m. y de 2 a 5 p. m.
E 2037 Indf. 1 Sepbre

OCULISTAS

DR. ALIPIO C. PORTOCARRERO
OCULISTA
Garganta, Nariz y Oídos. Consultas de 8 a 11 a. m. Teléfono A-8627. Lealtad 69 altos. E-2055 Indf. 1 Sep.

DR. JOSE ALFONSO
Especialista del Centro Asturiano. Oculista, nariz, garganta y oídos. Consultas de 1 a 4. Telf. M-2330 Monte número 386.
E-2048 Indf. 1 Sepbre.

DOCTORES C. E. FINLAY Y F. M. FERNANDEZ
Profesores titular y auxiliar de Oftalmología de la Universidad de la Habana.—Presidente Zayas (O'Reilly) 49. Teléfono A-7155. Consultas de 10 a 12 y de 2 a 5 o por convenio previo. E-2068 Indf. 1 Sp

DR. MARTINEZ FERRER
Enfermedades de los ojos. Calle A. 194. (entre 21 y 23). Vedado. Consultas de 2 a 4. Teléfono F-3474.
E 2011 Indf. 1 Sepbre.

DR. HORACIO FERRER
ESPECIALISTA DE LAS ENFERMEDADES DE LOS OJOS
Consultas de 2 a 6 de la tarde. Consultas por la mañana a horas previamente concedidas. Ave. Wilson y L. Vedado. Teléfono F-4831 E-2051 Indf. 1 Sep

Dr. Jorge L. Dehogues
OCULISTA
ELECCION DE LENTES
Consultas y operaciones de 11 a 12 y de 3½ a 5.
Horas Especiales previa citación.
AGUILA 94. TELF. A-3940.
E-2105. V-11 En.

CIRUJANOS DENTISTAS

DR. SALVADOR VIETA Y MORE
CIRUJANO DENTISTA
Curaciones rápidas de todas las afecciones de la boca por procedimientos modernos, especialidad en piorrea, abcesos y curaciones de todos los dientes, muelas y raíces desahuciadas, evitando las extracciones. Haciéndose cargo además de todos los trabajos concernientes a su profesión. Consultas y operaciones de 2 a 5. Calle 9 esquina a I, altos, Vedado. Teléfono F-4677.
E.2038 Indf. 1 Sepbre

DR. VALDES MOLINA
CIRUJANO DENTISTA
San Lázaro 205 (bajos) esquina a Escobar. Teléfono A-8583. Dentaduras de 15 a 30 pesos. Trabajos se garantizan. Consultas de 8 a. m. a 5 p.m. Los domingos hasta las 12 m. E-1885 Indf. 1 Agto.

Profesionales

DR. GUERRERO DELANGEL
DENTISTA MEXICANO
Técnica especial para extracciones. Facilidades en el pago. Horas de consultas: de 8 a. m. a 8 p. m. A los empleados del comercio, horas especiales para la noche. Trocadero 68-B bajos frente al café "El Día". Teléfono M-6395.
E 2062 Indf. 1 Sepbre.

CLINICA DENTAL DEL Dr. J. M. Gatell
Máximo Gómez (Monte) núm. 250 frente al Mercado.
PRECIOS:

Empastes	$ 2.00
Limpieza	$ 3.00
Coronas de oro 22 ks. ..	$ 3.00
Dentaduras	$15.00

Los demás trabajos rebajados en un 50 por ciento de su valor. Consultas de 8 de la mañana a 8 de la noche.
Trabajos en plazos cómodos. A los forasteros les termino los trabajos en 24 horas. Garantizo mis trabajos.
E 2047 Indf. 1 Sepbre.

DR. J. HERNANDEZ CALZADILLA
Cirujano Dentista
Especialista en extracciones sin dolor ni peligro en niños y señoras en estado, con anestesia local o gas. Cura completa de dientes flojos y piorrea alveolar. Puentes y planchas de todas clases modernas sin encías. Trabajos de ortodoncia. Arreglo puentes, planchas partidas, faltas de dientes, dejándolas nuevas. Consultas diarias hasta las 10 de la noche. Reina 76 bajos. Telf. A 7527. E 2066 Indf. 1 Sp.

Dr. Armando Roig y Palenzuela
MEDICO CIRUJANO DENTISTA
Consultas de 2 a 6. Plácido 49, altos. Teléfono M-8002.

COMADRONAS FACULTATIVAS

EDELMIRA MATARREDONA
Facultativa en Partos. Universidades Madrid y Habana. Ultimos procedimientos. Muchos años de práctica. Especialidad en Someruelos 7 esquina a Corrales. Telf. A-8248.

J. BALCELLS Y CIA
S. EN C.
San Ignacio Número 33
Hacen pagos por el cable y giran letras sobre New York, Londres, París y sobre todas las capitales de España, Islas Baleares y Canarias. Agentes de la Compañía Inglesa de Seguros contra incendios "The Royal". Administración de Bienes.
E-1742 Indf. 1 Agto.

GIROS DE LETRAS

N. GELATS Y COMPAÑIA
106, Aguiar 108, esquina a Amargura. Hace pagos por el cable. Facilita cartas de crédito y giran pago por cable; giran letras a corta y larga vista sobre todas las capitales y ciudades importantes de los Estados Unidos, México y Europa, así como sobre todos los pueblos de España. Londres, París, Hamburgo, Madrid y Barcelona.

CAJAS RESERVADAS
Las tenemos en nuestra bóveda, construídas con todos los adelantos modernos y las alquilamos para guardar valores de los interesados. En esta oficina daremos todos los detalles que se deseen.
N. GELATS Y COMPAÑIA BANQUEROS
E-324 Indf. 1 Febrero

La Economía se impone

Los Anuncios Económicos resultan, por su pequeño costo y su gran eficacia

UNA CAJA DE AHORROS

para todos los que saben utilizar este medio de ventajosa Propaganda en sus negocios.

DEPARTAMENTO DE ANUNCIOS CLASIFICADOS

A-3333- A-1014

DIARIO DE LA MARINA

Alquileres

Habana

$48.00, REBAJADOS, SE ALQUILAN los espaciosos altos de Aguila 184, sala; saleta; tres cuartos; cocina gas; terraza; cerca de Monte. Informes Telf XO-1514.
1549 10—14 En.

EN $40 SE ALQUILA LA CASA ANIMAS 121, bajos, compuesta de sala, 3 habitaciones; cocina de gas y servicio sanitario. Llave en los altos. A-2596. 1543 10—17 En.

HOSPITAL 60, ENTRE SAN RAFAEL y San José, alquilo piso bajo: sala; saleta; 3 habitaciones; baño cocina carbón. Ferretería, Belascoaín 71. U-5215.
1030 7—17 En.

SE ALQUILAN LOS ESPACIOSOS altos de Bernaza 46. Informan en Monserrate 117, El Vixcaino. Telf. A-3642. 1251 8—18 En.

LUCENA 21, ENTRE SAN RAFAEL San José, alquilo piso moderno: sala; recibidor; 4 habitaciones; comedor; baño; cuarto baño criados; cocina gas. Ferretería, Belascoaín 71. U-5215.
1029 7—17 En.

SE ALQUILA UN PRIMER PISO, EN Avenida de Bélgica 13-A, espléndido, con mucha agua, enfrente del Palacio Presidencial. Informes: en los bajos y A-3092.
1419 9—17 En.

PARA PERSONAS DE GUSTO REFINADO se alquilan los altos de Montoro número 3, entre Carlos III y Lugareño, compuestos de terraza cubierta, sala, recibidor, comedor, tres cuartos de familia con baño intercalado, cuarto de criados con su baño, cocina, pantry, closet, etc. Informarán en el número 5.
1452 9 enero 14

BARATO, SE ALQUILA HERMOSO local, Cuba 70, casi esquina a Obispo, propio para fonda, café, oficina, etc. Informes, Telfs. A-4358, M-6263.
1309 8 enero 15

Alquileres

Habana

SE ALQUILA LA CASA MANRIQUE 124, altos o bajos, reparadamente, es propia para academia, colegio o sociedad de recreo. La llave en la tintorería de enfrente. Informes: Manteca, Cuba 76 78. 791 6—16 En.

SE ALQUILA EN $40.00 VIRTUDES 177 G, bajos, entre Oquendo y Soledad, sala, tres habitaciones, comedor, baño intercalado, cuarto y baño para criada, dos patios, casa fresc y agua abundante. Informes La Moda, Galiano y Neptuno A-4454.
1754 11 E 16

SAN LAZARO 113 ESQUINA GALIANO seguido piso alquilo habitación balcón calle, lujoco amueblada demás servicios familia respetable, otra interior lavaba agua corriente precios económicos.
1763 11 E

AMARGURA 63 SE ALQUILAN los altos, cinco habitaciones, cocina, sala y baño. Informan en los bajos.
1728 11—16 En

ALQUILO ALTOS MODERNOS, DESAGÜE 71 esquina Franso, sala, recibidor, tres cuartos, comedor, baño. Alquiler de situación. Llaves en los bajos, bodega. Dueño, Malecón 330, bajos. 1616 10 ene 15

SE ALQUILA CASA PLANTA BAJA, dos habitaciones, sala, comedor, patio, baño intercalado, cocina gas. San José y Manrique. Café. Telf. U-2039.

RONDA 1, SEGUNDO PISO, ESQUINA Neptuno, frente a la Universidad. Sala; tres cuartos; baño intercalado completo; comedor; cuarto y servicio criados Llaves, mismo piso, izquierda. Informes: Habana 186. Telf. M-1541 y F-1941.
1589T 10—16 En.

CONCORDIA 271, altos modernos: sala; comedor; tres cuartos; baño intercalado; cocina gas; dos cuartos azotea. Informes: M-2863 F-3199. Llave en bodega.
1704 11—21 En.

ALQUILO COMODOS Y BARATOS los altos azotea de la casa San Rafael 120 3|4, esquina Gervasio, con dos habitaciones, sala, comedor, Informa: Recarey, en la carnicería.
1709 11—14 En.

SITIOS 26, ENTRE ANGELES Y RAYO, se alquila en 38 pesos, el bonito, cómodo y fresco tercer piso, acabado de fabricar. Llave, bodega. Informan; en Bernaza 23, bajos.
1695 11—15 En.

ALQUILO: CARDENAS 75, BAJOS; 38 pesos; casi esquina a Misión; acabada de reformar; buen baño. La llave en la bodega. Informan en Bernaza 23, tintorería. 1696 11—15 En.

SE ALQUILA EL TERCER PISO DE la casa Amistad 102, derecha, compuesto de sala, saleta, cuatro cuartos, baño intercalado, comedor, cocina y cuarto y servicio de criados. Agua abundante. Informan en Amistad 87. Telf. A-4006.
7050 11—18 En

EN SAN JOSE Y HOSPITAL
Alquilo altos modernos compuestos de sala, 2 amplias habitaciones, baño intercalado, comedor al fondo, cocina de gas, todo pintado. La llave en la bodega. Informan U-7017.
1721 11—16 En

ALQUILO SEGUNDO PISO PROGRESO 15 lado esquina a Compostela, recibidor, sala, cuatro cuartos, baño, comedor, cuarto de criados y servicios, cocina de gas. Informan el portero telf. I-4990
1736T 11-19 En

ALQUILO CALLE CUBA 21 ENTRE Empedrado y O'Reilly, espléndido bajos, con nueve apartamentos, apropiados para una compañía de negocios, o un particular. Informan en los mismos, telf. I-4990.
1737T 11-19 En

SE ALQUILA AMPLIA CASA CALLE Consulado No. 76 para establecimiento o particular. — Informan F-4548.
1778 11 E 13

CONDESA 41 SEGUNDO PISO COMpuesto de sala, comedor, dos cuartos, cocina de gas y baño moderno. La llave en Condesa 38 de 8 a 11 y de 2 a 6. Teléfono M-7203. Alquiler $33.00.
1777 11 E 14

CONDESA TRES PRIMER PISO MOderno, compuesto de sala, comedor, tres cuartos, cocina de gas y baño moderno En $40. La llave e infomes en Condesa 38 de 8 a 11 y de 2 a 6. Teléfono M-7203.

SE ALQUILA EL 2o. PISO DE LA casa Bernaza núm. 37-C, de recien te construcción, compuesta de sala, saleta, tres habitaciones, cuarto de criados, baño intercalado, cocina de gas y demás comodidades. Puede verse a todas horas. La llave en la Imprenta. Informan por Teléfono M-9093.
14755 27— Enero.

SANTA CLARA 29, ALTOS, ENTRE San Ignacio e Inquisidor, alquilo casa moderna, con todas las comodidades. Informan, teléfono A-1051. Precio, $50. La llave en los bajos.
1292 8 enero 18

MANRIQUE 130, BAJOS, ENTRE REINA y Salud, con sala, comedor, tres cuartos, baño y servicios. Cuarto y servicios de criados. La llave en el alto. Informes, Obispo 16.
804 6 enero 13

AGUIAR 134, ENTRE MURALLA Y SOL
Se alquila un piso, compuesto de sala, recibidor, 4 habitaciones amplias, baño intercalado, agua caliente, timbre eléctrico, comedor, cocina de gas, pantry, lavadero y cuarto de criados con servicio sanitario completo. Acera de la brisa. Informa: J. Barquín y Co., Muralla y Aguiar. Teléfono: A-7858.

SE ALQUILA SEGUNDO PISO DE la casa Monte 64: sala; saleta; cuatro habitaciones; comedor; servicio intercalado y de criados. Informan: en la misma. La Democracia.
870 6—14 En.

SE ALQUILA PRECIOSO CHALET, tercer piso, terraza; sala; comedor; tres habitaciones y cuarto de criado; dos baños; agua abundante, fría y caliente. O'Reilly núm. 57, casi esquina a Aguacate.
1409 9—14 En.

SE ALQUILAN ALTOS Y BAJOS MOdernos, en Aguiar 10, entre Peña Pobre y Monserrate: sala; comedor, tres cuartos; baño intercalado; cuarto y servicio de criados. Puede verse de 1 a 5 p. m. 805 6—13 Ene.

PARA CONSULTORIO MEDICO SE alquila en Consulado 7, casi esquina a Prado, un piso bajo con todo el confort moderno. Precio $60. Informes: el portero.
806 6—13 En.

DESAGUE 20: ALQUILO BAJOS Y primer piso izquierda moderno. $35. Sala; recibidor; dos cuartos; baño completo; comedor; cocina; cuarto criados. Llaves: bajos derecha. Informan: M-1241. 1370 9—24 En.

SE ALQUILAN LOS ALTOS DE SAN Lázaro y Basarrate. Informan Obrapía 7, Teléfono M-2504. La llave en los bajos. 432T 3—18 En.

M.E.C.D. 2016

Alquileres

Habana

BARATA, SE ALQUILA HERMOSA casa Suárez número 116, altos, compuesta de sala, saleta, cuatro cuartos, cocina de gas, baño intercalado, baño de criados y servicios sanitarios completos. Informes, teléfonos A-4358, M-6263.
1310 8 enero 15

SAN IGNACIO 130, ENTRE MERCED y Jesús María, altos, alquilo casa moderna, cuatro cuartos, abundante agua, todas comodidades. Precio: $50. Informan: Telf. A-1051.
411 3—13 En.

MERCED 8, ENTRE CUBA Y SAN Ignacio, se alquilan estos altos con sala, comedor, tres cuartos y demás servicios. La llave en los bajos. Informes, Telf. F-2608.
7027C 6 enero 13

SE ALQUILA EL SEGUNDO PISO de la moderna casa San Lázaro número 299, entre Soledad y Aramburo, con vista al mar, compuesto de sala, cuatro cuartos, gran comedor, magnífico baño completo y cocina de gas, con calentador. Puede verse a todas horas. Precio límite ya reducido, $75. Informes en San Ignacio número 50. Telf. A-7501.
974 6 enero 16

ALQUILO MODERNAS CASAS EN Arbol Seco número 67, bajos y 71, altos, entre Santo Tomás y Benjumeda, compuestos de sala, saleta, recibidor, tres habitaciones, baño completo y cocina de gas, más informes a los teléfonos: U-1478 y U-5089.
594 4 enero 14

PRADO 20, SE ALQUILA

El segundo piso: sala; recibidor; 3 cuartos; cuarto criada; comedor y demás servicios. Tiene elevador. Informes: Telf. F-3383.
1221 8—13 En.

ALQUILO MODERNOS ALTOS: Alambique 27, cerca del tranvía, compuestos sala; saleta; cuatro habitaciones; baño moderno y amplia cocina. Precio: $40.00. Informes: Universidad núm. 15. Telf. A-3061.
1077T 7—17 En.

EN CUBA ESQUINA A SOL, INMEDIATOS a todas las oficinas, se alquilan lujosos y elegantes pisos a $70, $65, $60 y $55, próximos a terminarse. Sala, saleta, comedor y tres o cuatro habitaciones. Doctor Arturo Fernández. Habana 86. M-2602.
1345 8 enero 23

SE ALQUILA EN SAN RAFAEL 151, 161 y 163, altos y bajos, entre Lucena y Marqués González, con sala, comedor, tres cuartos, baño y servicios. Precios módicos. La llave en la bodega Informes: Obispo 16, altos.
808 6—7 En.

OBRAPIA Nº 58, SE ALQUILAN muy baratos los dos altos y dos bajos, separados o toda la casa unida. Informan en el Teléfono FO-7606, y de 9 a 11 en la misma casa.
1006 7—22 En.

SAN LAZARO 98, ALTOS Y BAJOS, independientes, sala, dos cuartos, cocina gas, servicios. Informes, M-2863, F-2124. Llave en los altos.
1100T 7 enero 17

HABANA 40: SE ALQUILA PRIMERO y segundo piso, con sala; comedor; dos cuartos; cocina y sus servicios, a $30. Llave: bodega. Informan: A-2948.
1333 9—14 En.

SE ALQUILAN LOS BAJOS DE MONSERRATE 115, propios para establecimiento y en lugar céntrico. Informan: en Monserrate 117, Tostadero de café El Vizcaíno. Telf. A-3642.
1252 8—18 En.

SE ALQUILAN los bajos de la casa calle Villegas 6C, entre Obrapía y Lamparilla. El piso bajo se compone de salón espacioso, propio para storage, taller de carpintería o almacén. Precio; $100.00 pesos mensuales.

PARA OFICINA: Precio reducido, se alquila en los altos de Empedrado 16, un departamento bien ventilado y con frente a la calle Cuba. Informan Bufete de Arellano. Centro Privado A-2118.
E.1554 Indf. 1 Julio.

Vedado

EDIFICIO TAVEL, 21 Y C

Se alquilan casas con sala, comedor cocina y baño con dos, tres y cuatro habitaciones; otra con sala, cuarto cocina y baño. F-6252 y U 1710.
6187C 22 ene 22

ALQUILO MI CHALET DE F Y 27, Vedado, con 6 habitaciones, dos baños, agua abundante, dos plantas y torre, $160. También la alquilo con muebles. Informan en el mismo o F-5722.
1449T 9 enero 14

LINEA 77, ALTOS, ENTRE 2 Y 42. Portal, sala, recibidor, cuatro habitaciones, dos baños, corredor, pantry, cocina, dos cuartos criados y servicios, garage dos máquinas. Informan en la casa o M-3193.
1450T 9 enero 16

AVENIDA WILSON 19, SE ALQUILA para comercio o casa particular, con sala, saleta y 3 cuartos. La llave en la bodega. Informan, F-3439.
C7039 9 enero 14

SE ALQUILA A CASA CALLE 23 No. 434, entre 6 y 8, en el Vedado; tiene jardín, portal; sala; comedor; tres habitaciones; patio; cocina; cuarto de baño completo. Precio: $45.00. Informa: Dr. Cuadrado Telf. F-4517. La llave en bodega de 8 y 23.
1363 9—14 En.

EN LO MEJOR DE 23, NUMERO 336, entre A y B, Vedado, se alquilan modernos bajos, en $125, con garage. Pueden verse todas horas. Informan A-6202.
1588T 10—15 En.

SE ALQUILA LA CASA 19 NUM. 289 entre C y D, Vedado, para establecimiento o particular, con jardín, portal, sala, saleta, tres habitaciones, baño, cocina, patio traspatio grande con lavadero. Informan en la misma.
7048 C 11-14 En

VEDADO: SE ALQUILA LA PLANTA baja de la casa calle 6 número 232, entre 23 y 25, compuesta de portal; sala; cuatro cuartos; comedor; hall; cuarto de baño completo; cocina; cuarto y servicio de criado Precio: $70.00 mensuales. La llave en la bodega de 23 y 6. Informan: Bufete de Arellano. Teléfono A-2118.
1592 10—25 En.

VEDADO SE ALQUILAN UNOS ALTOS hermosos y confortables con garage y mucha agua, se rebajan por años, informna al fondo calle 11 No. 39 esquina a 10.
1738 T 11—26 En

AVENIDA WILSON (LINE) Nº 86 antiguo, entre Paseo y 2, espaciosos y modernos bajos, con sala; saleta comedor; hall; pantry; 5 habitaciones de familia; 2 baños completos; servicios de criados; portal; traspatio y jardín. Informes: Teléfono M-1382. Lamparilla 78, bufete Dr. Vidaña.
1680T 11—15 En.

VEDADO, CASA MODERNA PLANTA alta, sala, recibidor, comedor, cuatro habitaciones, baño completo, cocina de gas y servicio de criado. 21 esquina a 14 a una cuadra de todos los tranvías. Precio $49.
1773 11 E 15

SE ALQUILA EL CHALET QUINTA Avenida y calle 30, (tranvía), seis cuartos, cuatro baños de familia y todo el confort que pueda necesitar una familia acostumbrada al moderno buen vivir. Llaves Quinta Avenida y Calle 12, obra en construcción. Informes, Aguilera, Mercaderes 27, A-6174, U-4742.
1762 11 E 17

SE ALQUILA EN 21 ESQUINA A 4 altos modernos, con tres grandes habitaciones, sala, recibidor, comedor, espléndido baño, cuarto y servicio de criados. Informan en los bajos. Telf. F-6068.
1767 11 E 14

Alquileres

Vedado

SE ALQUILA LA CASA BAÑOS 269, bajos, esquina a 27, compuesta de sala; comedor; 2 cuartos; cocina; servicio sanitario y patio. Informan al lado.
1550 10—18 En.

CALLE 10, 161, ALTOS Y BAJOS, entre 17 y 19, Vedado. Sala, tres cuartos, comedor, cocina gas, baño intercalado, cuarto criados. M-2863, F-2124. Llave, bodega 17.
1102T 7 enero 17

SE ALQUILA LA CASA LINEA Y D., frente a la Iglesia que ha sido restaurada; tiene 9 habitaciones; tres baños y amplio garage. La llave en Línea y Baños, Villa Gloria. Informes: Cuba 76, Zaldo.
792 6—16 En.

SE ALQUILA MODERNA PLANTA baja, en lugar aristocrático del Vedado; sala; hall; cuatro habitaciones con closets; dos magníficos baños intercalados; cocina y calentador de gas; portal; jardín; habitación y servicios de criados y garage. Calle H núm. 184, entre 21 y 23, Vedado.
807 6—13 En.

Almendares y Marianao

ALQUILO ELEGANTE CHALET DE esquina; con todas comodidades; Sexta y Primera, Buenavista, al lado Casas Barraqué. Informes: Telf. FO-1787.
859 6—21 En.

SE ALQUILA UNA CASA EN ALmendares, a media cuadra del tranvía, 1a. entre 12 y 14. Tiene jardín, portal, garage, sala, cuarto y comedor, con luz, $23. Tiene cartel.
1480 9 en 12

SE ALQUILA SAN JOSE No. 6 Marianao, cerca de los carritos. Amplia casa, con 9 habitaciones, hermoso portal, sala comedor y corredor, baño intercalado, patio y local para automóvil. Precio de situación. Informan en la misma.
1734 T 11—17 En

Cerro y Palatino

SE ALQUILA CASA: SALA GRANDE; comedor; tres cuartos; cocina y sus servicios patio $25. Santa Teresa 11-B, entre Churruca y Primelles, Cerro, Reparto Las Cañas. Llave al lado. Informan: A-2948.
1382 9—14 Eu.

SE ALQUILA HERMOSA CASA, EN el mejor lugar del Cerro, La Rosa y Santa Catalina, con sala; saleta; 3 cuartos; cocina; baño y patio; todo grande; y se da barata. Informan: I-7758.
847 8—14 En.

EN EL PARADERO DEL CERRO: San Cristóbal 15, linda casa: sala; saleta; tres cuartos; cocina de gas; doble servicios; lavabo de agua corriente, $30. Llave en la bodega.
1715 17—16 En.

SANTOVENIA 3: SE ALQUILAN cuartos altos desde siete pesos; y Calzada del Cerro 545, se alquila accesoria.
1529 10—14 En.

AMENIDAD, ENTRE CRUZ DEL PAdre y Nueva, a una cuadra de Infanta, se alquilan casitas de sala y dos cuartos; servicios y patio, a $18. U-1710 U-1500. Tavel.
1586T 10—10 Feb.

Jesús del Monte y Víbora

ALEJANDRO RAMIREZ 4: UNA CUAdra Calzada Jesús del Monte, alquilo casitas modernas independientes, desde $20 mensuales; la más chica tiene sala; comedor; dos cuartos; servicios; cocina. Informa: el Encargado, en la misma.
436 3—18 En.

SE ALQUILA LA CASA LIBERTAD 74, Víbora, con portal, sala comedor, dos cuartos y baño. Llave e informes, San Mariano 42, esquina a Revolución, Víbora. Telf I-6015.
7037C 9 enero 14

SE ALQUILA LA HERMOSA CASA Calzada de la Víbora, junto a las paralelas de la Havana Central, compuesta de jardín; portal; sala; comedor; seis habitaciones; baño intercalado; cocina; cuarto y servicio de criados; patio y gran traspatio. Las llaves al lado. Informan: I-2484. Precio: $55.
1183 8—7 Feb.

ALQUILO MODERNO CHALET DE esquina: Milagros y Avenida de Acosta; portal; jardín; sala; recibidor; cinco habitaciones; baño completo y buen garage, con servicios para criados y habitación para chofer; con agua abundante. Informes: en Universidad 15. Telf A-3061.
1054T 7—17 En.

SE ALQUILAN DOS CASITAS EN Municipio y Ensenada, Jesús del Monte, con sala; comedor; dos cuartos. Informan: La Vuelta Abajo, Monte 161. Telf A-1952.
1076T 7—15 En.

SE ALQUILA, GERTRUDIS 19, CON seis cuartos, garage y tanque de agua. Informan, teléfono I-2915. La llave en el 21.
912 6 enero 14

ALQUILO CASA, MEDIA CUADRA 10 de Octubre y Fomento; con sala; comedor; dos cuartos; patio y traspatio. Llave: bodega 10 de Octubre y Municipio. Telf. X-2235.
1027 7—15 En.

VIBORA: MILAGROS 60, CERCA DE dos líneas de tranvías, en $35.00 una casa con sala; comedor; tres cuartos; patio y portal. Informes F-5668.
840 6—21 En.

CASITAS NUEVAS CON LUZ $15. cielorraso, independientes, muy ventiladas, otras sala, 3|4, baño intercalado completo, $25 San José y Altarriba, Jesús del Monte. I-5361.
1727 11—15 Ene.

SE ALQUILA UN TERRENO CERcado, a 40 pasos de la Calzada, calle Cocos, en Jesús del Monte. Informan, Diez Octubre 382.
1610 10 ene 13

VIBORA: SE ALQUILA EL PISO bajo de la casa Avenida 10 de Octubre 556, entre San Mariano y Vista Alegre, acera de la brisa y sombra, con portal; sala; comedor; cuatro frescas habitaciones; baño intercalado completo; cocina de gas; servicio de criados y gran patio cementado. Puede verse de 10 a 12 y de 3 a 6. Informes: Telf. F-5003.
1047 7—15 En.

SE ALQUILA

La casa San Indalecio 21, entre San Leonardo y Rodríguez. Portal, sala, saleta, dos cuartos, espaciosa cocina, baño completo y patio. Informan San Leonardo 20, altos, Jesús del Monte.
1745 11—17 En

SE ALQUILA UNA CASA PREPARAda para colegio; puede servir para famili numerosa o establecimiento en la calle San Francisco, en la Víbora, a una cuadra de la Calzada. Informes: teléfono F-2647.
1776 11 E 16

10 DE OCTUBRE 620, ANTIGUO, residencia de Ramón Larrea; lo mejor da la Víbora; grande, cómoda y barata. Informan: Oficios 20.
1665 11—14 En.

ALQUILO DOS CASAS EN $30 CADA una; compuestas de sala; comedor; dos cuartos; baño completo; cocina; calentador; patio; traspatio y portal. Gertrudis 87 y 93, Víbora, entre C. M. de Céspedes y Agustina.
1513 10—14 En.

SE ALQUILAN CASITAS EN LA CAlle Concejal Veiga entre Estrada Palma y Libertad, con sala; saleta: dos cuartos; cocina; cuartos de baño con aparatos sanitarios. Se dan baratas. Informan: en la misma, el encargado.
1717 11—21 En.

SE ALQUILA LA CASA JOSEFINA 33 entre Segunda y 3a. Portal, sala, hall, 4 habitaciones y 3 altas, comedor y servicios sanitarios, buen patio. La llave, Josefina 27. Teléfono F-1592.
7047 C 11-16 En

Alquileres

Lawton-Batista

ALQUILO A $12 Y $13, CON LUZ, casitas interiores, dos habitaciones; cocina; baño y patio independiente. Milagros 124, entre Lawton y Armas, una cuadra tranvías.
1005 7—15 En.

Santos Suárez

ALQUILE LO MEJOR Y MAS BARAto de Ave. Estrada Palma, entre Mayía Rodríguez y Sola, Santos Suárez. Sala, 3 cuartos, baño primera, dos cuadras tranvía. I-7125.
1655 10 ene 13

SE ALQUILA EL LINDO CHALET San Mariano 331, casi esquina a Figueroa, Reparto Mendoza, compuesto de jardín; portal; sala; recibidor; comedor; cocina; cuarto de criados con su baño. En los altos, cinco cuartos y buen baño intercalado; garage con cuarto y servicios para chauffeur. Informes, en la misma.
7041C 10—15 En.

ALQUILO PRECIOSA CASA, CALLE Santa Emilia 67, entre Durege y San Julio (Santos Suárez) acabada de reconstruir. Sala; saleta; cuatro cuartos; baño intercalado; comedor; patio; traspatio; cuarto de criados con servicio; agua caliente. Precio: $60.00. José Buria, Prado 85. Telf. M-4106.
1705 11—21 En.

SE ALQUILAN CASITAS INDEPENdientes, con dos departamentos, patio y cocina, a $14 y $18. Buenos Aires y Paz, Santos Suárez. Informan en la misma, letra K, o teléfono A-6366.
1745 C 11—18 En

FLORES Y SAN BERNARDINO: ALquilo amplios y modernos Departamentos interiores, desde $4.00 mensuales, con dos meses en fondo. Informa: la Encargada en la misma.
434 3—18 En.

ALQUILO ALTOS SANTA IRENE Y Flores, con sala y saleta corrida, siete cuartos, otro en azotea, baño intercalado, comedor, cocina azulejeada, fogón gas. Precio de situación. Informan, U-7577.
1123T 7 enero 15

Luyanó

ALQUILO CASA MODERNA EN REmedios 77, al costado del Sanatorio Hijas de Galicia, a media cuadra de la calzada de Luyanó, con portal, sala, recibidor, cuatro habitaciones, baño completo, cocina de gas y comedor al fondo, con cuarto y servicio para criado. Informes, en Universidad núm. 15. Telf. A-3061.
1078T 7 enero 17

SE ALQUILA LA CASA CONCHA 31-A, entre Acierto y Atarés, sala, saleta y tres habitaciones. La llave en el café de la esquina. Informan, Monte y Cienfuegos. Precio, $35. Teléfono M-4156.
1599T 10 enero 16

$14.00: CASITA MODERNA CON LUZ; mampostería; dos espaciosas habitaciones; cocina; servicios. Guaguas Cuba y La Nacional, por el frente. Segunda 26. Reparto Rosalía, Luyanó. A-9292.
1702 11—14 En.

LUYANO 24, ESQUINA A MARQUES de la Torre. Se alquila, propio para sociedad, colegio, casa de huéspedes, o numerosa familia, estos espaciosos altos. Dos salones; 7 cuartos grandes y servicios. Renta 70 pesos. Las llaves en la misma. Informan: Telf. M-1382. Lamparilla 78, bufete Dr. Vidaña.
1681T 11—15 En

SE ALQUILA FRESCA CASA ALTOS. Pedro Pernas número 13, a media cuadra de la Calzada de Concha, con sala, saleta, tres habitaciones, comedor al fondo, baño, cocina, etc. Alquiler, $30. La llave en los bajos. Informes, A-4358 y M-6263.
1311 8 enero 15

LAS MEJORES Y MAS MODERNAS CASAS DE LA HABANA A 15 MINUTOS DEL PARQUE CENTRAL, A $15.00

Se alquilan con dos cuartos; baño; cocina; patio. Otra con sala; tres cuartos; baño intercalado, etc., a $30 y $20. Calle de Justicia esquina a Arango, a una cuadra de los tranvías de la Calzada de Concha. Llaves, bodega esquina.
1354 9—16 En.

Locales y naves

SE ALQUILAN DOS ALMACENES propios para cualquier industria o depósito de mercancías: uno en $60, con más de 400 metros; y el otro en 30 pesos. Aguiar 101, entre Muralla y Sol, pegado a Obras Públicas. Informa, en la misma, el portero.
1398 9—13 En.

SE ALQUILA UN LOCAL MAGNIFICO para oficina o establecimiento, con un cuarto independiente para dormitorio o depósito de mercancías. muy bien situado, frente al parque San Juan de Dios, Habana 78, casi esquina a Empedrado, la llave en la notaría del doctor Llíteras. Telf. A-1689.
1633 10 ene 13

SE ALQUILA UN LOCAL ADECUAdo para barbería. Entrada Palma 55, Víbora. Precio $12.
1733 T 11—15 En

PARA INDUSTRIA O COMERCIO SE alquila en Acosta 95, un salón corrido, con 13° metros. Informes: A-3568.
1558 10—25 En.

INDUSTRIA 115, ESQUINA A SAN Miguel, local para puesto de frutas, fotografía, $18.00; habitaciones balcón, $17, $12, $8. Sol 79, casita cinco cuartos, $35.00. Departamentos, calle número 20 $18 $12.
1578 10—20 En.

ALQUILO UNA GRAN SALA O PARte de ella; céntrica, para gabinete, oficina o familia, según convenga; una habitación separada. Aguila 151, altos, puesto de frutas.
1716 11—14 En

SE ALQUILA AMPLIA NAVE, PROpia para almacén, depósito, etc., en Compostela 138. Informan, Egido 87. Telf. M-4587.
1617T 10 enero 20

SE ALQUILA UN LOCAL PROPIO para bodega, con armatostes y mostrador, en Justicia y Santa Ana. Informan, Telf. F-6231.
1601 10 feb 12

M. GOMEZ 328, UN BUEN LOCAL para establecimiento y familia, barato. Llave e informes: M. Gómez 497. Encargado.
1667 11—14 En.

BODEGUEROS DEL CAMPO O REpartos que quieran trasladarse, ofrécese local moderno con armatostes, mostrador Reparto próximo grandes industrias; barriada obrera; garantizan éxito. Alonso, Belascoaín 31.
1710 11—14 En.

ALQUIOL LOCAL PARA ESTABLEcimiento o depósito, muy barato. Villegas 60, bajos. Se arregla a voluntad del inquilino. Llaves, bodega, Mercaderes 27, A-6524, U-4742.
1765 11 E 15

ALQUILO LOCAL PARA ESTABLEcimiento. Belascoain, 613C, bajos. Salón corrido También se arregla para vivienda, para las dos cosas, $45. Llaves, bodega. Mercaderes 27, A-6524, U-4742.
1763 11 E 15

SE ALQUILA UN MAGNIFICO LOcal de 900 metros, y otro de 400, en condiciones favorables, cerca de Belascoaín, Infanta y Carlos III. Informa: La Vinatera, Arbol Seco y Peñalver.
1673 11—18 En.

Alquileres

Locales y naves

ALQUILO HERMOSO LOCAL EN Buena Vista (Marianao) calle 2 esquina Ave. 3a. paradero "Rabel" media cuadra del tranvía, propio para frutería, Bodega, casa de Empeño. Buena barriada. Precio de situación $20.00 Llaves en la Botica. José Buria, Prado 85. teléf. M-4106.
1706 11—21 En

SE ALQUILA LAMPARILLA 14 ENtre San Ignacio y Mercaderes, para establecimiento, almacén o cualquier industria; la llave a la vuelta, Mercaderes 17, Relojería. Informan calle 9 No. 44, Vedado. Tel. F-1341.
1731 T 11—14 En

COMERCIANTES, ATENCION

En lo mejor del Vedado, alquílanse amplios locales para bodega; puesto frutas; carnicería, etc. Precios de situación. J esquina 21, y K esquina 21, Vedado. Porteros informan.
1516 10—13 En.

SE ALQUILA O SE VENDE

Una nave que mide 15 x 30 m., propia para cualquier industria, por tener al fondo chucho de ferrocarril. Informa, Jorge Batista. E y 12, R. Batista. Tel. X-1229. (Se le puede agregar más terreno si se desea).
1266 8 enero 23

BARBEROS: SE ALQUILA PARA ese giro, la hermosa esquina Príncipe y San Francisco, en $22.50, con luz. Informan: en el Bar Luz de Oriente. Telf. U-7023 y 6823.
1247 8—16 En.

EN 60 PESOS UN MAGNIFICO LOcal, planta baja, montada sobre columnas; dos grandes puertas metálicas para establecimiento. Compostela 111, casi esquina a Muralla.
1219 8—18 En.

SAN RAFAEL 167: ALQUILO BAJOS para almacén u otros negocios, 9x34. Alto spara familia: sala; saleta; comedor corrido; cuatro cuartos; servicio completo intercalado; cuarto servicio criados. Dueño: M-2505.
1229 8—13 En.

A LOS BARBEROS: SE ALQUILA un local propio para barbería y peluquería. Máximo Gómez 332, esquina a Castillo.
1043 7—15 En.

LAMPARILLA 60, SE ALQUILA UNA nave propia para almacén o industria, con pisos de granito, mide 7 metros de frente por 26 de fondo. Informes en los altos. Telf. A-4072.
1495 9 enero 17

SE ALQUILA UNA GRAN NAVE en Damas 11. La llave en el 9. Informan, Huerta y Cía. Reina 6, A-4880.
603-608 4 ene 19

VARIAS NAVES

Sin columnas, para cine, garage o industrias y talleres, de varios tamaños, en lo mejor de Santos Suárez y rodeado de grandes industrias. Serrano 6 Telf. I-3121.
886 6 enero 14

LOCAL CON MUCHO FRENTE, CUAtro puertas a la calle, todos los tranvías por el frente. Muy barato. Contrato. Cuba 87.
13943 19 dic 18 ene

BODEGUEROS, ALQUILO BUENA esquina de fabricación moderna, con todos sus enseres de lo mejor, sin exponer dinero, puede hacer buen negocio. A y 10, Reparto La Sierra.
14057 20 dic 19 ene

Apartamentos y Departamentos

EDIFICIO AGUIAR, INDUSTRIA 72 1|2. Apartamentos de dos amplias habitaciones y baño completo, luz, limpieza, teléfono, agua caliente y ascensor día y noche. Absoluta moralidad y tranquilidad.
1108 7 febrero 7

PALACIO LA AURORA

Se alquilan departamentos, sala, cuarto, cocina, servicios independientes, luz toda la noche. Precio rebajado. Teléfono U-6908
13796T 18 ene 18

SAN LAZARO 200 Y MALECON 62. Se alquilan apartamentos y habitaciones con luz y agua corriente. Precio situación. Informa, encargado. Teléfono A-6189 y M-2863.
588 4 enero 14

SE ALQUILA EN CASA DE OFICINA, amplios departamentos para matrimonios sin niños; con vista a la calle, desde 15 pesos en adelante, con luz y agua siempre. Aguiar 101.
1399 9—13 En.

AGUILA 51, ESQUINA BERNAL: SE alquilan viviendas modernas, acabadas de fabricar; y un local para comercio, billares, lechería, barbería, etc. Informes: en la misma.
1203 8—13 En.

EDIFICIO "GRANADA"

San Rafael 14 1|2, entre Industria y Amistad. Se alquilan amplios, cómodos y ventilados departamentos de 3 y 4 habitaciones, propios para familias y profesionales. Elevador día y noche. Atención esmerada, estricta moralidad. Precios moderados. Informan, O'Reilly número 11. A-4623. Señor Moreno.
1312 8 enero 18

SE ALQUILA BUEN APARTAMENTO de dos habitaciones; con todos servicios; a personas decentes; buena casa. mistad 98, entre San José y Barcelona.
1664 11—15 En.

ALQUILO HERMOSA ACCESORIA EN Factoría y Puerta Cerrada, frente a la Terminal. Sala; cuarto; cocina y luz. $18.00.
1566 10—15 En.

APARTAMENTO FACHADA, MODERno, de sala; cuarto, comedor; baño intercalado; calentador; cocina gas; Edificio estilo español, San Lázaro y Hospital. En la botica informan.
1552 10—13 En.

SE ALQUILA UN DEPARTAMENTO con balcón, muy barato; lugar céntrico, San Rafael 27, entre Galiano y Aguila.
1663 11—15 En.

SE ALQUILA UN HERMOSO DEPARtamento en los bajos de Escobar número 70, compuestos de sala, saleta, dos cuartos, cuarto de baño intercalado, cocina de gas y un hermoso patio. La llave en el número 6 de la misma Telf. A-1689.
1634 10 ene 13

UN BONITO APARTAMENTO EN casa de familia respetable; entrada independiente; servicio completo sanitaria; único inquilino. Lamparilla 74, altos, esquina a Villegas.
1700 11—15 En.

BUENAVISTA, ALMENDARES, ALquílanse departamentos puerta calle, $10; locales para industria, comercio. Hay garage; agua siempre. Edificio Campana, Loma apeadero Cuba, tranvías Vedado-Marianao.
1711 11—14.

10 DE OCTUBRE 291, CASI ESquina Toyo, un apartamento moderno, de sala, cuarto, grande baño completo, cocina y alumbrado, barato. El Encargado.
1669 11—14 En.

EMPEDRADO Y AGUAR, EDIFICIO Larrea, apartamentos para escritorio; lo mejor y más barato de la Habana. El Encargado.
1666 11—14 En.

MUNICIPIO Y ROSA ENRIQUEZ, preciosos apartamentos modernos; lo mejor del barrio: sala, cuarto, baño completo, lavadero, luz. Baratos. El Encargado.
1668 11—14 En.

Alquileres

Apartamentos y Departamentos

$40 PLAZA DEL MAINE $44

Por tranvía Línea y M. Pisitos independientes. sala a la calle. tres habitaciones, baño intercalado, cuarto y baño criada. cocina gas y comedor al fondo, ambos salida independiente Gran edificio Maine Apartaments; elegancia ventilación orden. Familias escogidas exclusivamente. M y 13 entre Calzada. Línea y Malecón. Frente al parque más suntuoso de América. Esquina $50 y $55. Hay amueblados y garages y farmacia.
A 2 S 5710 7 mzo.

SE ALQUILAN DEPARTAMENTOS independientes, con sala; comedor; 3 cuartos y demás servicios, a $25. Para verlos, el encargado. Informes: Cuba 76 78, señor Manteca.
790 6—16 En.

A UNA CUADRA DE ESQUINA TEJAS

Se alquila un departamento alto, fresco. Sala comedor, dos cuartos, baño intercalado con cuatro aparatos, cocina de gas, agua abundante. Edificio moderno. Lugar sano. Precio, 30 pesos. Informan en Cerro 426. Telf. A-3045.
984 6 enero 16

Habitaciones

ALQUILO A CINCO PESOS

Con luz, habitaciones frescas. Calle 5 número 66, entre 16 y 18. Reparto Almendares.
402 3—13 En.

CRUZ DEL PADRE 6, UNA CUADRA de Infanta, alquilo hermosas y amplias habitaciones con luz, a $9.00 mensuales. Informa: el Encargado, en la misma.
435 3—18 En.

EN CASA DE FAMILIA PARTICULar, se alquila una hermosa sala con recibidor, para un profesional, en San Rafael 134, altos, primer piso. Informan: en el teléfono U-4519
1189 8—13 En.

SE ALQUILAN HABITACIONES CON frente a la calle e interiores; buena casa; Habana 51, altos.
1176 8—13 En.

HABITACIONES JUNTAS O SEPAradas, frente al Capitolio y al DIARIO DE LA MARINA, Teniente Rey 104, altos. Casa de Moralidad.
956 6 ene 14

NEPTUNO 189, ENTRE GERVAsio y Belascoaín. Se alquilan hermosas habitaciones con servicio. Teléfono U-6940.
14557 26—26 Enero.

CASA NIAGAR

Cuartos con baño y sin baño y con comida. Precios económicos. Informa, Tomás Carballos. Prado 47.
13028 13 enero 13

HABITACIONES BARATAS: 6, 8, 10, 15 pesos. Departamentos: 12, 15, 20, 25 pesos. Sol 79; Monte 397; Industria 115; Cuba 46; San Isidro 63. Luz toda la noche; agua abundante.
1579 10—25 En.

SE ALQUILA, EN CASA PARTICULar, a señoras u hombres solteros, que estén acostumbrados a vivir en familia, dos cuartos cómodos, por separado, a doce pesos uno y diez el otro, con servicios y luz. San Nicolás 75, altos, entre San José y San Rafael. Para tratar: de 8 a 10 a.m. y de 3 a 6 p.m.
1596 10—13 En.

MONTE 397: UNA CUADRA MERCAdo; habitaciones, departamentos tres piezas, cocina, $10, $12, $15 Sol 79, habitaciones $7, $12, $15. Departamentos: $18, $20. Cuba 46. Departamentos $24, $12.
1580 10—25 En.

SE ALQUILA UNA HABITACION, con o sin comida, en casa de matrimonio solo. Referencias mutuas. Avenida 6 entre calles 10 y 11. Ampliación Almendares. FO-2420.
1620 10 enero 13

HABITACION MUY FRESCA Y CLAra; frente a espacioso patio; pocos inquilinos; se alquila en 15 pesos, con luz. Informa, encargada, Colón 27.
1685—86. 11—15 En.

HABITACION CLARA, MUEBLES, ropa cama, luz, limpieza, doce pesos a caballero decente. Luz 76, bajos.
1701 11—15 En

UNA HABITACION $ 8 SE ALQUILA la calle 18 No. 29 entre 15 y 17, Vedado, con luz, patio, independiente, y otras comodidades. Informes teléfono F-3813.
1775 11 E 15

EN MONTE No. 15. 2o. PISO, "ALtos" del almacén, se alquilan habitaciones interiores y con balcón a la calle a personas de moralidad.
1758 11 E 15

CHACON 19

Esquina Compostela, se alquilan juntas, dos amplias habitaciones con balcones a dos calles; agua abundante; criado y teléfono;, a personas de moralidad.
1699 11—19 En.

HUESPEDES. SE ALQUILA UNA HAbitación con vista a la calle; agua caliente y fría, servicio esmerado. Prado 123 (1er. piso) y en Reina 55 altos.
1720 11—14 En

CUBA 22

El mejor edificio de 6 plantas, situado frente al mar, alquila habitaciones y apartamentos. Hay elevador.
1675 11—17 En.

CASA PARA FAMILIAS ESTABLES Obrapía 99. Hermosas habitaciones; baños calientes a todas horas. Precios bajos. Industria 115, habitaciones balcón $16, $12, $8. Cuba 46, departamentos $10 y $24.
1581 10—25 En.

SE ALQUILA UNA HERMOSA ACcesoria con dos departamentos en 15 pesos, con luz. Informan: en Romay y Omoa, carnicería una cuadra de Monte.
1682 11—14 En.

HABITACIONES COMODAS. COMIDA espléndida, ambiente progresista, precio módico, en hogar decente, bien situado, divinas para señoritas estudiantes u oficinistas. Manrique 129, altos. Telf. M-2855
1622T 10 enero 25

GENERAL LEE No. 3, MARIANAO, (Quemados). Se alquilan accesorias y habitaciones con luz eléctrica. Precios de situación. Informa, la encargada. Telfs. M-2863, F-2124.
589 4 enero 14

SAN IGNACIO 48. SE ALQUILAN habitaciones altas, modernas, con abundancia de agua y luz eléctrica, balcón a la calle. Informa, la encargada Telfs. M-2863, F-2124.
1101T 7 enero 17

GALIANO 93, ALTOS, ALQUILAMOS regias habitaciones con comida, desde $30 mensuales individual. También departamento al frente para tres o cuatro personas. Abundante agua caliente. Visítenos. Será complacido. Venga en seguida.
11991 5 enero 20

AYESTERAN 12, ENTRE BENJUmeda y Desagüe, alquilo modernas, amplias y ventiladas habitaciones, con luz, a $10 mensuales. Informa: el Encargado, en la misma.
1369 9—24 En.

ALQUILO HABITACIONES COMOdas y baratas, en Oquendo número 91, entre Desagüe y Peñalver. Informes al teléfono U-3024.
1447T 9—14 En.

A MATRIMONIOS SIN NIÑOS O A hombres solos se alquilan habitaciones amplias y frescas a módicos precios, en la casa de 27 núm. 5, entre O y N, Vedado, a media cuadra de los carros de Avenida de Menocal.
844 6—21 En.

POR OCHO PESOS, ALQUILO HABItación buena, fresca, independiente, con luz y cocina, a dos cuadras tranvía. Luz Caballero 7 entre Santa Catalina y Milagros.
1534 10—14 En.

Alquileres

Habitaciones

EDIFICIO CATEDRAL. CASA PAra familias honorables. Hay ascensor, abundante agua. Habitaciones y departamentos muy frescos. Visitando este edificio ninguno otro le gustará después. Empedrado número 4.
7015-C 3—3 Feb

LUYANO 197, CERCA DEL PARAdero, se alquilan espléndidas habitaciones con cocina, casi independientes, a 9 y 10 pesos, en la misma informan.
1500 9 enero 17

NEPTUNO Y AGUILA

Alquilo habitación para hombres solos, en la azotea de este modernísimo edificio, con gran baño. Precio único, $15,00. Informan, Barra Trío. M-5740.
1499 9 enero 14

HABANA 157; AGUILA 164; ANIMAS 121; Villegas 93; alquilo habitaciones buenas y baratas; grandes y chicas, para familias y hombres solos. Pueden verse a todas horas.
1544 10—17 En.

Hoteles y casas de huéspedes

REINA 83, CASA DE HUESPEDES, esquina a Manrique: alquilo una habitación amueblada con servicios, agua caliente; propia para dos. Telf. M-4069.
857 6—15 En.

GRAN HOTEL COLON, VILLEGAS 110; cinco pisos, elevador a todas horas, ventilado y cómodo como ninguno. Habitaciones con servicio privado, de $20.00 a $40.00 mensuales. Diario, de $1.00 a $2.00. Almuerzo, 50; comida, 50. Teléfono M-5037.
15230T 30 enero 30

HOTEL "LUZ"
OFICIOS NUMERO 35

Este hotel, preparado por su nuevo dueño, ofrece a las personas decentes y familias estables, cómodas y frescas habitaciones y apartamentos con elevador, con baño privado o sin él. Precios al alcance de todas las fortunas. Con líneas de tranvías a todas partes. M-5764.
813 6 enero 21

THE SAVOY

NO HAY COMO LA HABANA

Para pasar un invierno agradable. Numerosas familias de provincia nos visitan durante los meses de frío, pues aquí, en el Vedado, hallan el clima agradable, comodidad y distracción. THE SAVOY es un verdadero hogar, tranquilo y delicioso, rodeado de jardines que proporcionan las ventajas del hotel sin las molestias ni cuidados de la casa. Cien metros de portales, siempre frescos y con sombra, donde las señoras se sientan a leer, coser y pasar el rato. Comunicación fácil con toda la ciudad y Playa de Marianao, por los tranvías y ómnibus de las calles 17 y 9. A doce minutos del Parque Central, de las tiendas de moda, teatros, cines y bancos. Precios módicos, incluyendo tres execelentes comidas diarias, en mesas separadas para cada familia. Cuartos con baño particular y closet. Reserven habitaciones por escrito.
VEDADO: F ESQUINA A 15.
TELEFONO F-5270.
LA CASA DE LAS ESTATUAS
H1 E305 Indf. 13 Feb

HOTEL LINDBERGH

Animas 58, frescas, ventiladas habitaciones, agua fría, caliente; servicio privado; higiene; moralidad. Por días desde un peso en adelante. Se admiten abonados al comedor. English Spoken.
162 2—2 Feb.

INMEJORABLE

Por su situación, en pleno Prado, por sus comodidades, y por sus precios económicos el

HOTEL REGIS

resulta una residencia ideal para familias. Todas sus habitaciones y departamentos, perfectamente amueblados, poseen baño independiente con agua fría y caliente.

Elevador a todas horas.

HOTEL REGIS

Prado y Colón. Telf. M-4165.

LA SEVILLANA

Casa de Huéspedes. Se ofrecen departamentos y habitaciones con toda asistencia o sin ella. Todas con baño privado. San Rafael 37. Teléfono A-6008.
262 2 en 17

HOTEL LOUVRE

Prado 117, frente al Capitollio, hoy Prado 117, frente al Capitolio, hoy lo mejor de la Habana, se ofrecen departamentos y habitaciones con toda asistencia, contamos con un excelente cocinero para todos los gustos. También se admiten abonados a precios convencionales. Teléfono M-4279.
263 2 enero 17

Fincas

SE ALQUILA BONITA Y COMODA finquita de recreo, a diez minutos de la Habana. Tiene tennis y otras muchas comodidades y está cercada para granja Telfs. M-2791 y F-3073.
971 6 enero 13

Arrendamientos

SE ARRIENDA UN LOCAL CON ARmatostes y enseres, para tienda de ropa, sastrería y peletería. M. Gómez 332.
1042 7—15 En.

Se Solicitan

Socios

PROFESOR NORMAL DESEA ADquirir o asociarse colegio en marcha en esta ciudad. Precio de situación. Escribir con informes completos. Señor M. Macías. Apartado 1990. Habana.
1088 7 enero 22

SOLICITO SOCIO

Con 10,000 para un negocio que deja al mes 1.000 pesos. El negocio tiene de establecido 50 años. —Informes Amistad 134 ...
1759 11 E 14

Si Ud. carece de trabajo, necesita vender algo, alquilar una casa, extender su clientela u obtener un servicio cualquiera, no vacile en utilizar los Clasificados del DIARIO, pues en el acto obtendrá lo que desea.

Se Solicitan

Agentes

Personas de Buena Presencia

deseosas de obtener un trabajo bien recompensado, de acuerdo con sus propios esfuerzos, y que por su carácter educativo reune condiciones excepcionales para personas serias y formales, se solicitan. Preséntese con sus referencias a W. M. Jackson Inc. en Neptuno 101 y medio, Habana, y se le darán detalles.

AGENTES PARA ANUNCIOS DE LA Escuela Cubana, se necesitan urgentemente. Buena comisión Prado 109, altos.
1097 7—13 En.

Vendedores

SE SOLICITA UN VENDEDOR DE vinos, licores y víveres finos, para la plaza de la Habana. Si no es del giro que no se presente. Teléfono: A-4997.
1198 8—18 En.

SOLICITO VENDEDOR DE PLAZA, bien relacionado, para vender artículo de señoras, que siendo fabricados por mí mismo, puedo dar a precios más bajos que nadie. Necesario referencias. Carbonell, calle Máximo Gómez núm. 57, Regla. Telf XO-1104.
1714 11—14 En.

SE SOLICITAN HOMBRES Y MUJEres para la venta de un atículo vendible, de uso doméstico, en una Compañía universal. Espléndida oportunidad para persona que tenga ambición. Dirigirse por escrito al Sr. Rafael Mora, Apartado 805.
1024 —14 En

GANE DINERO

Vendiendo mis mercancías, que le comprarán como pan caliente. Escriba solicitando informes. F. M. Alonso, Apartado 872, Habana.

SE SOLICTAN VENDEDORES PAra confituras y dulce, con camión o carro apropiado. Informes Habana 180 de 10 a 12 y de 2 a 4.
1747T 11 E 15

Cocineras

SE SOLICITA UNA COCINERA QUE duerma en la colocación y tenga referencias. Sueldo, $20. Estrampes entre Milagros y Santa Catalina.
15222T 20 ene

Criadas

SE SOLICITA UNA CRIADA DE MAnos que tenga referencias. Informan Malecón núm. 338, bajos, izquierda.
5208 30—14 En.

SE SOLICITA SEÑORA O SEÑORITA de mediana edad sin familia para casa de absoluta moralidad. Tiene que traer buenas referencias, si no las puede traer no se presente No se paga el viaje. Informan 10 de Oct. No. 574 entr Vista Alegre y Carmen, Víbora.
1735 T 11—18 En

SE SOLICITA UNA MUCHACHA para criada de manos. Milagros 121, Reparto Mendoza, Víbora.
1743 11—14 En

SE SOLICITA UNA CRIADA ESPAñola, de mediana edad, para todo el servicio de una casa pequeña; debe saber cocinar, traer referencias y dormir en la colocación; si no reuna esas cualidades, no se presente sueldo $20. Calle 17 No. 480 A. entre 10 y 12.
1732 T 11—14 En

Varios

SE DESEA SABER EL PARADERO actual del señor Gabriel Sevillano y Díaz de Liaño, para un asunto de familia. Enviar informes a José del Arco, Zulueta 10, Habana.
931 6 enero 13

SOLICITAMOS BARNIZADORES Y esmaltadores. Pagamos buen jornal; también admitimos aprendices. Belascoaín 75, entre San Rafael y San José. Mueblería.
1444 9—13 En.

PARA UNO DE OS GARAGES MAS importantes de España, se necesitan electricista completo en ramo automóviles y varios operarios de primera que sepan ajustar, montar y poner a punto coches americanos; conociendo perfectamente y al detalle trabajo perfecto para taller gran movimiento. Dirigirse a Garage Neira, Apartado 69, Vigo (España), indicando sitio donde trabaja o trabajó.
1746—T 11 E 16

NECESITAMOS DOS HOMBRES ACtivos para un negocio que, bien trabajado, puede dejarles doscientos pesos mensuales a cada uno, fácilmente. Se requieren buenas referencias de honradez y buena presencia. Obispo 75, altos. Departamento 304, de 9 a 12, martes, día 14, solamente.
1713 11—14 En

Se Ofrecen

TRADUCTORES

TRADUCCIONES INGLES-ESPAÑOL Español-inglés Especialidad en documentos legales, catálogos, anuncios etcétera. Me hago cargo del pago de los derechos de herencia en los Estados Unidos, sobre acciones de la Cuban Telephone, International, Havana Electric, etc., registradas a nombre de personas fallecidas. Rapidez en su tramitación. Suárez, Neptuno 243-A Teléfono U-8461.
9724 21 dic 21

Oficinistas

BUEN TENEDOR DE LIBROS; MUY práctico en toda clase de trabajos de escritorio; cálculos de mercancías; correspondencia; balances; estadísticas; etc. Acepta también trabajos por horas Formal y cumplidor. Referencias a satisfacción. Apartado de Correos 2473.
1212 8—18 En.

SOLICITA EMPLEO UNA SEÑORIta con conocimientos generales de trabajos de oficina, mecanografía y contabilidad. Teléfono A-1387, de 11.1|2 a 12.1|2 por la mañana y de 5 a 6 por la tarde. Buenas referencias.
1744 11—15 En

UN JOVEN DE 17 AÑOS DESEA COlocarse en una oficina o casa de comercio; escribe a máquina y habla inglés, poco de ambas cosas. Llame al teléfono FO-2779. Andrés Ferreiro.
1223 8—14 En.

Chauffeurs

CHAUFFEUR MECANICO ESPAÑOL, desea colocarse en casa particular; buenas referencias; pocas pretensiones. Telf. F-2666.
1557 10—14 En.

SE DESEA COLOCAR UN JOVEN DE color, de chauffeur. Conoce toda clase de máquinas; 17 años de práctica; de buenas referencias. Informan: Telf. F-6061.
1693 11—16 En.

SE OFRECE JOVEN ESPAÑOL PAra chofer, conduce cualquier auto, entiende mucha mecánica. Tiene referencias y modestas pretensiones. Telf. F-3208.
1603 10 ene 13

Se Ofrecen

Costureras

SE OFRECE SEÑORA MEDIANA edad, que no es pretensiosa, para bordar a mano, atender a la limpieza de habitación, repaso de ropas. Informan, por el teléfono F-1816.
1538 10—13 En.

DESEA COLOCARSE UNA JOVEN DE color para coser en casa particular o para atender a una señorita o señora; tiene finas referencias. Informa: Carmen Cárdenas. Salud 79.
1556 10—13 En.

Criadas

SE DESEA COLOCAR UNA SEÑORA peninsular, para criada de mano para cocinar y limpiar a un matrimonio solo, tiene buenas referencias Informan en el teléfono F-1078.
15052 29 ene

JOVEN PENINSULAR, SE COLOCA de criada de manos o manejadora; tiene quien la recomiende. Columbia y 10. FO-2766.
815 6—14 En.

SE DESEA COLOCAR UNA JOVEN española, de criada de mano o de cuartos, no le importa ayudar a la cocina, tiene referencias. Teléfono F-5291.
15156-57 30 ene

DESEA COLOCARSE UNA MUCHAcha de criada de manos o manejadora; prefiere el Vedado; no menos de 20 pesos. Telf. U-6724.
1547 10—13 En.

DESEA COLOCARSE JOVEN ESPAñola de criada de manos, o cuartos; sabe zurcir y coser algo. Informan: Telf. U-3080.
1571 10—13 En.

SE DESEA UNA JOVEN ESPAÑOla, para criada de mano o para cocinar y limpiar a matrimonio. No se coloca por menos de $25. Desea casa de moralidad. Informan, F-6085.
1330 8 en 13

SE DESEA COLOCAR UNA JOVEN española, de criada de manos o de cuartos; es formal y lleva tiempo en el país. Telf. FO-9305.
1064 7—13 En.

DESEA COLOCARSE UNA MUCHAcha española, fina y trabajadora, para servicio de casa, menos de cocina, tiene buenas recomendaciones de las casas en que ha servido. Teléfono I-6570.
1626 10 enero 13

DESEA COLOCARSE UNA MUCHAcha recién llegada, para criada de mano. Informan, Sol número 8. Teléfono A-8082.
1661 10 enero 13

MUCHACHA ESPAÑOLA DESEA COlocarse para criada de mano o manejadora. Tiene buenas referencias. Pregunten por Gloria. U-4669.
12601 10 feb 12

SE DESEA COLOCAR UNA JOVEN para criada o manejadora. Calle Quinta 100. Telf F-5172.
1618 10 enero 13

SE DESEA COLOCAR UNA JOVEN española de criada mano o manejadora. Tiene quien la garantice. Informan, teléfono A-7702.
1612 10 ene 13

JOVEN ESPAÑOLA DESEA COLOcarse de criada de manos o cuartos. Tiene referencias. Telf. F-5152.
1684 11—13 En.

SE DESEA COLOCAR UNA MUCHAcha española para cuartos o comedor; no le importa cocinar siendo pocos de familia; tiene referencias. Teléfono U-5897.
1722 11—14 En

SE DESEA COLOCAR UNA MUCHAcha española de criada de manos, trabajadora y formal. Informan teléfono M-5512. Balina.
1724 11—14 En

ESPAÑOLA DESEA COLOCARSE Entiende todos los quehaceres de una casa, no le importa cualquier trazajo y es de toda confianza. Pregunten por Concha U-4669.
1723 11-13. En

DESEA COLOCARSE UNA JOVEN española lleva seis años en el país, tiene buenas referencias de las casas que ha servido. Desea casa de moralidad, para toda clase de informes llame por el teléfono M-7433.
1739 11—14 En

SE OFRECE SEÑORA PARA LIMpieza por las mañanas. Informan: Telf. M-7088.
1692 11—13 En.

DESEA COLOCARSE UNA SEÑORA para limpiar y ayudar a la cocina, para el campo o para la Habana. Vive en Estrella 48 Telf. A-1070, Llame a Julia.
1526 10—12 En.

SE OFRECE UNA SRA. DE MEDIAn edad para cuartos y coser, sabe cumplir con su obligación. Teléfono M-5895.
1771 11 E 13

UNA JOVEN ESPAÑOLA DESEA COlocarse de criada de manos, si es corta familia no le importa cocinar. Informan teléfono A-7012.
1766 11 E 14

UNA MUCHACHA ESPAÑOLA CON buenas referencias solicita colocación para todos los quehaceres con un matrimonio solo o corta familia. Informan Escobar 182 B. Teléfono A-2975.
1770 11 E 14

JOVEN ESPAÑOLA DESEA COLOcarse para criada de manos o manejadora, tiene referencias, casa de moralidad, pregunten por Emilia Fono. M-5895.
1772 11 E 13

SE DESEA COLOCAR UNA MUCHAcha para criada de cuartos o comedor; tiene buenas referencias de casas donde trabajó. Teléfono F-1839. Calle Quinta núm. 73.
1548 10—13 En.

FO-2672: SE DESEA COLOCAR ESpañola para criada de manos o cuartos; sabe trabajar; tiene referencias. Telf. FO-2672. Marianao.
1712 11—13 En.

DESEA COLOCARSE UNA JOVEN española de criada de manos; sabe cumplir con su obligación; tiene referencias de la casa que trabajó. Telf. I-3765.
1690 11—14 En.

SE OFRECE UNA CATALANA DE buena presencia para habitaciones y coser, es muy fina, habla español, francés e italiano, tiene buenas referencias. Llame A-4175.
1761 11 E 13

SE OFRECEN DOS JOVENES MONtañesas: una para acompañar señora, cuartos y coser, o para manejar; otra para cuartos o criada de manos. No menos de 25 y 20 pesos. Prefieren juntas y el Vedado. Llamen X-2331.
1662 11—14 En.

Criados

JOVEN JAPONES

Desea colcarse en casa particular, buen criado de manos; es muy serio y trabajador. Informan Telf. A-9814.
1031 7—21 En.

SIRVIENTE ESPAÑOL, FINO, BUEna presencia, puede ir al Norte; sirve a la rusa; acostumbrado a casas finas u hoteles; excelente referencia; sueldo razonable. Dirigirse a Santa Clara 16. Telf. A-7100.
1242 8—16 En.

UN JOVEN ESPAÑOL DESEA COLOcarse en casa particular, de criado de manos; tiene buenas referencias. Teléfono M-5163.
1546 10—13.

DESEA COLOCARSE PARA CRIADO en casa particular un joven español, sabe servir a la rusa, entiende algo de jardín, también va al campo. Llamen Telf. M-8198.
1750 11—13 En

DESEA COLOCARSE UN JOVEN ESpañol, para criado de manos, portero o para ayudante de chofer; tiene buenas referencias Informan: Telf. M-7486.
1593 10—13 En.

SE DESEA COLOCAR UN JOVEN DE color para sirviente. Tiene buenas referencias. Informan:: Calzada y H. Telf. F-4861.
1511 10—13 En.

M.E.C.D. 2016

Se Ofrecen

Cocineras

DESEA COLOCARSE SRA. PARA COcinar y limpiar, prefiere el Vedado, duerme fuera, F-6227.
1753 11 E 13

SE DESEA COLOCAR UNA ESPAÑOla de mediana edad para cocinar y limpiar o criada de manos, tiene buenas referencias. Tel. A-5896.
1740 11—13 En

SE DESEA COLOCAR UNA BUENA cocinera, entiende bastante de repostería, tiene quien la recomiende Teléfono U-2280.
1703 11—13 En

UNA JOVEN ESPAÑOLA BUENA COcinera y repostera, se coloca solamente para la cocina. No le importa hacer plaza. Informan, F-6244.
1658 10 enero 13

SE DESEA COLOCAR UNA ESPAÑOla para cocinar o limpiar; tiene referencias. Calle 2 y 35. F-6231.
1560 10—13 En.

COCINERA REPOSTERA ESPAÑOla, desea colocarse, no tiene inconveniente en hacer plaza, no duerme en la colocación. Telf. FO-2683.
1595 10 enero 13

DESEA COLOCARSE UNA JOVEN ESpañola para cocinar y limpiar para un matrimonio solo o los quehaceres de corta familia; tiene recomendaciones. Informan Villegas 56 altos, Telf. M-9091.
1749 11—14 En

SE DESEA COLOCAR UNA COCINEra; sabe de repostería; tiene referencias. Calle Real núm. 78. Teléfono FO-7595.
1508 10—13 En.

SE DESEA COLOCAR COCINERA REpostera, de color, inglesa, para casa de corta familia; tiene buenas referencias de las casas que ha trabajado. Telf. FO-2741.
1530 10—13 En.

COCINERA Y REPOSTERA; SABE su obligación; duerme en la colocación; tiene referencias. Teléfono: FO-2625. Consulado y Buena Vista.
1542 10—13 En.

Cocineros

PARA AYUDANTE DE COCINA, CON referencias, se coloca un español. Llamar al X-2214.
1523 10—13 En.

SE OFRECE MAESTRO COCINERO vizcaíno, para casa particular o comercio, con mucha práctica y buenas referencias de las casas que ha trabajado. Sabe de repostería y no tiene pretensiones. I-1426.
1615 10 enero 13

COCINERO CON BUENAS REFERENcias de las casas que ha trabajado. Teléfono M-4494. Voy Cerro, Vedado y Jesús del Monte y campo, si pagan los viajes; para casa particular.
1402 9—21 En.

COCINERO REPOSTERO CHINO JOven, desea colocarse casa particular. Cocina muy bien criolla y española; muy limpio; tiene referencias. Informan: Zapata esquina A., preguntar por Manuel Eng. F-3395.
1400 9—13 En.

DESEA COLOCARSE UN CHINO COcinero repostero, para casa particular; cocina muy bien a la criolla, española y francesa; muy limpio; sabe cumplir con su obligación; tiene buenas referencias. Informan: Telf. U-6952. Pregunten por Alfredo Chio.
1389 9—13 En.

Varios

JARDINERIA ARTISTICA POR Gaspar Corral, teléfono X-3856. Ofrezco mis servicios a casas particulares, como práctico y científico jardinero. Nuestro lema es garantía de todas casas que he prestado mis servicios.
1440 9 enero 24

JOVEN ESPAÑOL SE OFRECE PAra la Habana o el interior, conoce perfectamente el giro de víveres, la contabilidad por partida doble y simple y correspondencia mercantil: tiene referencias, dirigirse por escrito o personalmente a Oficios 11, Habana, José Balseiro.
280 2 enero 17

SEÑORA PRACTICA EN ADMINIStración del hogar, se ofrece para familia de posición. Sabe coser a mano y vestidos. También como señora de compañía. Telf. F-5413.
1629 10 enero 18
1629 10 enero 16

MUCHACHA ESPAÑOLA DESEA COlocarse con familia de moralidad, sabe lavar y planchar y hacer la limpieza de la casa, también le gustan los muchachos. Calle Noriega 48, Luyanó.

SEÑORA JOVEN EDUCADA DESEA colocarse de señora de compañía o para educar unos niños, sabe coser, cortar y bordados. Llamen al I-5221 y pidan el 6. Tiene buenas referencias.
1741 11—14 En

DESEA COLOCARSE UN MATRIMOnio español, joven. El, buen cocinero y repostero y ella criada en casa particular. Informan, Telf. A-2348.
1627 10 enero 13

SEÑORA ESPAÑOLA DESEA UN NIño para criar a pecho. Aguila núm. 269, la encargada.
1234 8—13 En.

SE OFRECE UNA JOVEN DE MEdiana edad, como dama de compañía a señora o señorita; no importa enfermas ni corto sueldo. Telf. F-2728. Margarita.
1191 8—14 En.

Agencias de Colocaciones

LA MATANCERA, A-7740 SIRVE RApidamente cocineras, criadas, toda clase de servidumbre y empleados de ambos sexos, con referencias. Calle Sol 103. Servicio permanente a todas horas.
12928 12 31 Enero.

CENTRO DE COLOCACIONES LA Principal, Amargura 54. M-6507. ¿Desea obtener servidumbre seleccionada y de garantía? Llame a esta oficina.
564 4 enero 14

Agencias de Colocaciones

AGENCIA DE COLOCACIONES MARquez. La más moderna del Vedado, le ofrece un esmerado servicio de criados del país y extranjeros. Calle C y Calzada. Teléfono F-3038.
7036C 9 enero 15

VILLAVERDE. O'REILLY 13. TEL. A-2348. AGENCIA SERIA

Cuando usted necesite un buen cocinero, criados, camareros, dependientes, ayudantes, cafeteros, fregadores, etc. etc., llame al teléfono de esta antigua casa y se le mandará en seguida, con referencias de su conducta y trabajo.
569 4 enero 19

AGENCIA: PRIMERA DE AGUIAR, Maloja 53. TeléfonoA-3090. La más antigua, más acreditada, y la que mejor personal tiene de todos los giros y sexos. Olonso.
867T 6—15 En.

AGENCIA DE COLOCACION LA Ideal, tenemos sirvientas, cocineras, manejadoras, criadas mano, todo personal escogido y garantía. Teléfono M-3053.
1152 7 enero 7 feb

Se Compran

Casas

COMPRO DE CONTADO, CASA O solar en el Vedado, deseando tratos directos. Señor Quintana, Chacón 23, bajos. Telf. M-7730.
1350 8 enero 13

COMPRO CASA EN LOS REPARTOS Alturas de Almendares o La Sierra, acera de la sombra o esquina, y a precio de situación. Pago de contado. A-2749, de 3 a 5 p.m.
1584T 10—25 En.

BARRIO DE CAYO HUESO

Compro casita que no pase de $5,000. Llamar al teléfono A-7958. De 7 a 9 p. m., pasaré a domicilio.
1503 9 enero 13

Muebles y prendas

COMPRO MUEBLES MODERNOS DE todas clases, máquinas coser Singer idem. escribir, mamparas y divisiones de cristal. Salud 3. A-6620.
13070 13—13 Enero.

Libros

COMPRO BIBLIOTECAS Y LIBROS en todas cantidades; voy a domicilio. También vendo muchas obras buenas. Librería Monserrat. Telf. M-3980. Monserrate 145.
1106 7 enero 22

Varios

COMPRAMOS

Vidrieras de todas clases. Divisiones mamparas Llame a los teléfonos U-7524, U-7750.
1144 7 ene 7 feb

SE COMPRA UN CAMION DE U[illegible] White o Mack, de 5 toneladas. Tiene que estar en perfecto buen estado. Dirigirse al dueño del Apartado 683.
1607 10 enero 13

Se Venden

Casas

VENDO, DANDO GRANDES FACILIdades pago, precioso chalet, Alturas Almendares, Reparto Kohly, Bellavista y Avenida Central. FO-7078.
1554 10—20 En.

REPARTO MIRAMAR CHALET EN $5.000

Y reconocer $20,000 a pagar a plazos con los alquileres Otro en $3,000 y reconocer $13,000 en la misma forma que el anterior. Informes y tratos directos, señor Quintana. Chacón 23, bajos. M-7730 y FO-2188.

REPARTO LA SIERRA

Chalet en $2,000 y reconocer $8,000 a plazos cómodos. Se compone de portal, sala, hall, 4|4, baño de gran lujo, comedor, saleta, cocina, garage y 1|4 y servicios criados.

ALMENDARES

Chalet en $5,500 que costó $12,000. Mide 430 varas. Se compone de jardín, portal, sala, hall, 3|4, baño de lujo, comedor, cocina y garage, patio y trapatio grande.

ALMENDARES

Ganga. Dos casas en $5,800, rentando $50. Se componen de portal, sala, 2|4, baño completo, comedor, cocina, patio y servicios criados, cada una, todas estas casas son negocios de ocasión. Informes directos, Chacón 23, bajos.

SR. QUINTANA

Teléfonos M-7730 y FO-2188
UH 7035C 8 ene 13

SE VENDEN LAS CASAS DE ROdríguez 120 y 122, entre Guasabacoa y Reforma, Luyanó; de mampostería; por poco dinero. Informan: en el café Caracolillo, Egido 22. M-2154.
1708 11—14 En.

SE VENDEN, COMO GANGA, DOS casas en la Víbora, en $35,00 y en $45.00 con facilidades de pago. Tiesin intervención de corredores. Tienen jardín; portal; sala; comedor; tres cuartos; baño intercalado; cocina; patio y traspatio; y están alquiladas en 30 pesos cada una. Trato directo con su dueño: General Lee 11, Jesús del Monte.
1697 11—13 En.

GRAN PRIPIEDAD ESQUINA CON establecimiento, Jesús del Monte, buena renta, muy sólida, $10,000 admito en parte de pago terreno pequeño bien situado. I-5361.
1729 11—15 En

EN 3,500 PESOS VENDO UNA CASA en el Vedado entre 21 y 23, tiene jardín, portal, sala, tres cuartos, servicios y es de azotea, es ganga, en Muralla 76 altos, de 11 a 2, informa Francisco Fernández.
1756 11 E 15

Se Venden

Casas

VENDO CASAS PEQUEÑAS

Las tengo desde $1.500 hasta $4.000 con facilidades de pago. Informan: Cárdenas 1 altos. A-0516

CASA EN SANTOS SUAREZ

Mide 11x40 metros. Tiene portal; sala, 4 cuartos; comedor; cocina y pantry; garage; uarto y servicios criados. Precio de ganga; está sin estrenar. Informes: Cárdenas 1 altos. A-0516.
1379 9—14 En

VENDO DOS CASAS EN LO MEJOR del Vedado; una cuadra del Parque Menocal. Lo que se pide lo vale el terreno; y mide 13.66 por 85. Informan Telf. M-5789.
1412 9—17 En.

NO PIERDA ESTA OPORTUNIDAD

En lo mejor del Reparto Buena Vista, a una cuadra justa del tranvía de playa: Calle 8, Pasaje D. Vendo una moderna casa en la mitad de su valor. Sólo con $1.300 de contado. Resto, $1.700, en hipoteca. Trato directo. No corredores. Informa, en la misma, su dueño, Sr. Fernández. Teléfono FO-2657.
1361 9—14 En

FINCA DE ESQUINA Y BODEGA: SE vende $5.700. Todo moderno, por tener que embarcar; en Jes-s del Monte, Datos: Ayesterán e Infanta, café. Sr. Carniado.
1228 8—13 En.

MARIANAO: VENDO CASA: JARDIN, portal; sala; saleta; 3 cuartos; baño; garage; al fondo 2 cuartos independientes $3.500. Quijano y Pasaje. Propietario: Neptuno 42, vidriera tabacos. Díaz.
1372 9—17 En.

VENDO CASA MODERNA: 5.000, frente tranxía, Santa Emilia 92, próxima Serrano: portal; sala; tres cuartos; baño intercalado. Facilidades de pago. Para verla: 3 a 5.
1395 9—13 En.

CONCEPCION Nº 205

entre 13 y 14, Reparto Lawton. Jardín; portal; sala; recibidor; cuatro cuartos de 4x4; baño de primera; cocina; patio y traspatio. Tranvía al frente. Superficie total: 12x40 metros. Se vende en $6.000. Una verdadera ganga. Informa la señora Viuda de Orbeta, Maloja 168, altos, derecha, entre Escobar y Gervasio.
0030 Ind. 2—2 F.

SE VENDE LA BUENA CASA DE mampostería y portal calle Reforma ciento veinte y tres en Luyanó; $2,000 al contado y $6,500 en hipoteca al 7 por ciento anual. Su dueño Lamparilla 34 bajos.
478 3—13 En

JESUS DEL MONTE. SE VENDE EN $7,500.00, propia para taller de yeso o carpintería, una nave sin terminar construída de concreto, ladrillos, acero y techos de asbestos, que hace frente a la calle Paz entre San Bernardino y Zapotes, limitando la manzana la calle San Julio. Su terreno ocupa una superficie de 487.80 varas. Informan Bufete de Arellano. Teléfono A-2118.
457 3—18 En

VENDO PRECIOSA CASA CON TOdos sus servicios sanitarios, abundante agua y luz. mide 400 metros, terreno con árboles frutales. Precio como quiera. Informan en la misma. Su dueño, Calixto García número 30. Repartot La Esperanza. Telf. M 3040.
14208 22 ene 22

SE VENDE UN CHALET EN EL MEjor punto de Santos Suárez, de construcción moderna, jardín, portal, sala, dos cuartos, baño, hall, comedor, cocina y cuartos de criado en los altos. Su dueño, informa en la misma, Luis Estévez 115 entre Goicuría y Mayía Rodríguez. Telf. I-4771.
970 6 ene 14

SE VENDE PRECIOSA CASA RE-cien construída, Avenida Chaple, sala, saleta, 3|4, baño intercalado, comedor al fondo, galería vidriera, 2|4 criados, garage, techos monolíticos, terreno al lado 450 varas muy barato. I-5361.
1726 11—15 En

COMPRAMOS Y VENDEMOS CAsas, solares y fincas, al contado y a plazos, damos y aceptamos dinero en hipoteca al tipo más bajo de plaza. Prontitud y reserva. J. P. Quintana y Comp., Chacón 23, bajos, Telf. M-7730.
7010 2 Feb 1

Fincas rústicas

SE VENDE EN SIETE MIL PESOS, O se cambia por casa en la Habana, una finca rústica de una caballería, situada a mil metros de l Carretera de Güines, a 17 kilómetros del Capitolio. F-4618.
1687 11—13 En.

RUSTICA. UNA Y CUARTO CABAllerías en Carretera 2 kilómetros de la Salud. Terreno colorado, Casa. Pozo fértil, toda cercada en 2,800 pesos, 2,000 de contado y los 800 en Bonos o Pagarés sin interés. Una de siete caballerías, casas, pozo fértil, mucho palmar, arboleda, terreno colorado, cerca de Vereda, parte en efectivo y la otra en bonos sin interés. Una de dos caballerías muy próxima a Alquízar, casas buenas, agua fértil, toda cercada, en carretera con parte de contado y otra en bonos sin interés. Un solar en la Víbora, Calle Concepción e| Armas y Lawton, 10 x 40, parte de contado dejando 800 pesos al 5% anual. Muy barato. Tengo disponible para hipoteca. Sr. González. Calle 10 No. 92. Santiago de las Vegas.
1691 11—13 En

CARRETERA DE GUANAJAY ENtre Arroyo Arenas y Punta Brava. Finca "La Buelga" con 36,517 metros, casa, luz, teléfono, dos pozos, animales, toda sembrada a menos de $0.50 mtr. Dueño Teléfono X-3849 o en la misma de 2 a 6 p. m.
1683 13 E 28

Se Venden

Fincas rústicas

EN ARROYO ARENAS

Todas con frente a carretera se venden varias fincas desde 5.000 metros en adelante. Por la calidad de su tierra y proximidad a la Habana, hacen de estas fincas punto ideal. Facilidades en el pago. Informa, G. del Monte, Habana 82. Telf. A-2474.
12888 14 enero 13

UN BUEN NEGOCIO

Finca de 5 caballerías, frente a la Central, toda sembrada de arboleda y caña. $10.000. Cárdenas 1 altos. A-0516.
1377 9—14 En.

CARRETERA DE GUANAJAY, E| A. Arenas y P Brava. Finca "La Buelga" con 36,517 mtrs., casa luz, teléfono, dos pozos, animales toda sembrada a menos de $0.50 mtr., Dueño: I-4849 o en la misma de 2 a 6 p. m.
13166 14 13 En

FINCA 14 CABALLERIAS

Próximo a Cienfuegos y Aguada de Pasajeros, vendo una finca de 14 caballerías, dedicadas actualmente a potrero, plátanos y piñas. Tiene ferrocarril, 5 casas, arroyo y laguna. Precio, 9,000 pesos. Una verdadera ganga. Señor N. Nonell Hernández. Calle Cuba 25, altos. Habana.
637 4 ene 19

Solares

VENDO: REPARTO LAWTON, CUARta Ampliación, dos solares con 824 varas planas, calle Pocito, cerca calle 16, tranvías. Ultimo precio, $3 vara. Dueño: Telf. I-5006.
1013 7—17 En

GANGA PARA POBRE: SOLAR $350. Mide 650 varas frente, 40 fondo; una cuadra guagua "Los Unidos", Reparto San José, Arroyo Apolo. Dueño: Estrada Palma 9. I-1812.
1597 10—17 En.

REPARTO MENDOZA: TRASPASO solar 10x30 varas en Johnson casi esquina Mayía Rodríguez, al lado hay dos casas de altos. Hay entregado 17.000 pesos de capital; lo doy en 600 pesos. Informan: Zaragoza 1, Cerro. Sr. Mascaró.
16778 11—15 En.

SE VENDE EN LO MAS ALTO DE La Víbora y cerca de la Habana, Luz y Delicias, vendemos directamente esquina propia para residencia. Informan Norabuena y Stuart. Teléf. A-6366.
7044 C 11—18 En

MIRAMAR: MAGNIFICA SITUACION Calle 2 entre 3a. y 5a. Avenida. 23 por 53 varas; acera de sombra; frente al Parque; una cuadra del Vedado. Informa: dueño FO-1550.
1528 10—13 En.

EN CARLOS III

Bonita inversión para triplicar el dinero: Vendo una pieza de terreno firme muy plano mide 23.58 varas de frente por 47.17 de fondo, dando frente a la Quinta de los Molinos y a una cuadra de Infanta, vendo todo o la mitad al precio de $45 la vara. doy facilidades de pago. Su dueño J. Bruno Zayas número 15 esquina a Vista Alegre. Teléfono I-1129.
9560 20 nv 20 feb

SOLARES EN EL VEDADO: VENDO en calle de Letra 13.66 por 50 a $20 metro. Cárdenas 1, altos A-0516.
1376 9—14 En.

VENDO TRES SOLARES EN LA LOma del Mazo, Patrocinio y Luz Caballero. Miden 10x40, 10x40 y 10x50; uno hace esquina. Facilidades de pago. U-2441.
1236T 8—16 En.

LAWTON: CALLE CONCEPCION

Se vende barata, magnífica esquina Fraile; mide 27 varas 93 c. m. de frente con 30 de fondo. Tranvías en la esquina. Informan: en el Telf. X-3284.
1009 7—13 En.

¡MAGNIFICA OPORTUNIDAD! EN 23, VEDADO

Le vendo de $10 a $13 vara la medida que usted solicite. También en las calles 20, 21, 22, 24 y 26, con grandes facilidades de pago. Informa su duaño: Dr. Aranda y M. Sañudo. Mercaderes 9, Depto. 3, de 10 a 12 a. m. Teléfono M-6173.
D-2 E-223 Indf. 26 En.

COLUMBIA, LARRAZABAL: VENdo dos solares, 20x40 metros cm., de esquina; cerca tranvías. Calzada Colegio de Belén y Avenida de las Palmas. Su dueño: Teléfono: U-2664.
1262 8—13 En.

LOTES DE TERRENO CON CHUCHO DE FERROCARRIL

Se venden lotes de terreno con chucho de ferrocarril de la medida que se desee. Propios para cualquier industria. Informa, Jorge Batista. E y 12. Reparto Batista. Telf. X-1229.
1267 8 enero 23

Establecimientos

POR EMBARCARME

Vendo muy barata vidriera de tabacos, cigarros, quincalla y billetes de Lotería. Poco alquiler y contrato. Buen punto. Informan, Amargura 31. Angel García.
1611T 10 ene 16

VENDO BODEGA

Puesto de frutas en la Víbora, local para familia, propia para principiantes, en 4,500 pesos. Venta mensual 2,500 pesos. Informes Amistad 134...
1760 11 E 14

BODEGA Y FINCAS, MARIANAO

Esquina casa al lado y accesoria; todo mampostería, bodega, surtida, todo en $6,750. Verdadera ganga. Vista hace fe. Dejo $2,000 hipoteca. Infanta 43 D. U-1802. Informa, señor Llenín.
1572 10 enero 16

Se Venden

Establecimientos

BODEGA Y FERRETERIA: LA VENdo por causa que ya explicaré; no es por estar en mala situación, ni por necesidad. Relacionada con el negocio; es muy buena casa y está bien surtida. La vendo con arreglo a las existencias; que tiene casa para familia. Puede verla; no paluchero. Informan: Francisco Pérez. Telf. A-5121
835 8—15 En.

VENDO BODEGA CANTINERA: CALzada Concha; o se admite socio con poco dinero. Informa: su dueño. X-2331. Arias.
810 6—14 En.

SE VENDE UNA VIDRIERA DE TAbacos, cigarros y quincalla, con un contrato de nueve años. Informa: Bacallao. Telf. M-4667.
1524 10—15 En

UN BUEN NEGOCIO

Vendo fonda de las más acreditadas de la Habana, trabaja a base de carta y tiene buenos precios, es propia para matrimonio. Se vende a mitad de precio. Quiero aprovechar buen negocio fuera de Cuba. Informan en Esperanza y Factoría, bodega.
1609 10 enero 14

VENDO BARATO GARAGE, MAGnífico contrato; 55 carros en storage; buen punto. U-6474.
1670 11—14 En

VENDO LA MEJOR CASA DE HUESpedes, muy barata, una cuadra del Parque, por asuntos de familia, buen contrato; es un gran negocio. Obrapía 99, Muñiz.
1575 10—15 En.

VENDO MUY BARATA UNA DE LAS dos bodegas que tengo por no poderlas atender, situadas frente al hipódromo; en la temporada puede hacer la utilidad del año; no tengo deudas y puedo admitir el importe en hipoteca sobre cualquier propiedad; doy contrato por el tiempo que quieran. Informes José Moreiras. Medrano y Santa Catalina., Marianao.
1730 11—19 En

A LOS BODEGUEROS

Vendo bodega sola en esquina; 6 años contrato; $27 alquiler; es una de las buenas de la Habana; por asuntos de gran otro negocio, me urge la venta. $6.000, con facilidades de pago. Monte y Cárdenas, Café, Cuenya.
1384 9—17 En.

APROVECHE GANGA

Por no poderlo atender, vendo kiosco cantina barato, en inmejorables condiciones; véalo, que su dinero está garantizado; poco alquiler. Informa: Bernardo Arrojo, Zanja y Belascoaín, café.
1217 8—16 En.

COMPRA Y VENTA

de establecimientos, Bodega, Café, etc. Dinero en hipoteca. Informa José García. Telf. A-6486. Manrique núm. 17 (altos).
508 3 E 18

BODEGA: SE VENDE, SANTA FE Y Baracoa, Reparto San José. Se da barata por embarcar su dueño. Arroyo Apolo.
1218 8—13 En.

VENDO HOTEL "TURIS"

Por tener que embarcarme, casi regalado, con 28 habitaciones; punt céntrico: Manrique núm. 123, entr Reina y Salud.
15158 30—14 En.

VENDO: BONITO NEGOCIO EN $4.000. Dulcería y otstadero de café. Venta: $60 diarios. Informa Melgibar, Vapor y Hornos, Panadería.
15149 30—13 En.

URGE VENDER, POR ENFERMEdad del dueño, un puesto de aves y huevos, buena marchantería, contrato y poco alquiler y armatostes, para fruta. Factoría 30.
903 6 enero 14

SE VENDE UN TROY MECANICO, completo, precio de ocasión. Informan, Aranguren número 61 1|2, Guanabacoa.
824 6 febrero 6

VENDO BODEGA Y CANTINA, CON una venta sólida de 70 pesos; paga muy poco alquiler; tiene buena casa para vivienda y barbería. Informan: Telf. A-9009, Manuel González.
15182 30—14 En.

BUENA BARRA-BODEGA: AVENIda importante Habana; vendo como oportunidad. Es negocio que marcha admirablemente; nada cebe; poco alquiler; buena vent acantina. Se demuestra que es ocasión y motivo de vender tratando personalmente a su dueño. Benítez, Lagunas 115, entrada por Belascoaín, altos bodega, 12 a 3.
177 2—15 En.

OCASION: VIDRIERA DE TABACOS quincalla; billetes; vendo en lo mejor de la Habana. Buen contrato; fácil pago. Informes: Muralla 103, segundo piso, de 7 a 8 y de 12 a 2. S. Lizando.
15317 31—15 En.

CAFE CANTINA Y BILLARES

$3.750, Café cantina, tres billares y vidriera de tabacos; espléndido local en lo mejor de la Calzada del Monte; facilidades de pago. Informan: Avenida Menocal 43-D. U-1802.
1075T 7—13 En.

CARNICERIA, SE VENDE UNA MUY buena, por enfermedad de su dueño. Informan en Monte 321. La Castellana.
1570 10—20 En.

SE VENDE UNA VIDRIERA DE DULcería, en el punto más céntrico de la Habana. Buen contrato y mejor alquiler. Informes: solamente a compradores. Prado y San José, Bar Payret.
997 7—13 En.

BUEN NEGOCIO

Por motivos de salud, se vende el depósito de tabacos, cigarros y fósforos, situado en Cristina núm. 72, casa acreditada en buena marca. Contrato por 5 años. Alquiler módico, con carro de repartos. Allí mismo informa su dueño.
1239T 8—16 En.

VENDO LECHERIA SITIO CENTRIco, en $600 enseres, hay más, no soy del giro. Al mejor postor. Cuenya, Monte y Cárdenas. Café.
1295 8 enero 14

Se Venden

Establecimientos

A LOS CAFETEROS LES INTEresa un gran negocio. Se vende por no ser del giro un café y fonda en el crucero de Luyanó y la Habana central. Venta garantizada $60.00 diarios. 28 abonados en la Fonda. Esto que anuncio puede informarse personalmente durante el día de 6 a. m. a 12 p. m. No corredores. Teléfono I-3786. Trato directo con el dueño.

SE VENDE UNA CASA DE HUESPEdes una cuadra del parque Central. Tiene 14 habitaciones, gran cocina, comedor y muebles, poco alquiler y toda alquilada. Por no poder atenderla se da barata. Informan, O'Reilly 9 1|2. Señorita Laura. Departamento 6.
1646 10 enero 12

EN GERARDO MACHADO (RANcho Boyeros), se vende una fábrica moderna de ladrillos refractarios y tubos sanitarios, con media caballería de tierra; en el mejor sitio del pueblo. Informan: Aguacate 124.
1404 9—29 En.

Muebles y Prendas

LIQUIDACION DE MUEBLES

Sólo por diez días liquidamos precios juegos de cuarto, nuevos, modernos y decorados al óleo, desde $75 en adelante; de comedor, desde $65; de sala, desde $50; y demás muebles sueltos a mitad de precio. También le construímos a capricho suyo, o por catálogo, cualquier mueble de encargo. Sol núm. 111, entre Egido y Villegas. Telf. M-7070.
1394 9—17 En.

NO REGALAMOS NADA

Pero vendemos muy barato y durante todo este mes realizamos existencia a precios increíbles. Compra, venta y cambio de muebles, máquinas de coser y escribir. Joyas y brillantería. Préstamos a módico interés. "El Aguila de Oro", J. Pernas, Teniente Rey 83. Teléfono A-8731.
6186.C 21—21 Enero.

MUEBLES CORRIENTES

Precios Nunca Vistos

LA ZILIA

Suárez 43 y 47. A-1598
7040C 9—8 Feb.

LIQUIDO MUY BARATOS, MOLINOS para pulverizar piedra, cal, yeso, sílice. FO-7861. Apartado 798. Habana.
1014 7—13 En.

JUEGOS DE SALA y de Recibidor Muy Modernos

DESDE $5.00 AL MES

CAO Y VARELA

ANGELES 29 Y 38.

HABANA
14909. 9-17 En.

MUEBLES FINOS Y BARATOS

Juegos de cuarto, seis piezas, esmaltados de varios colores. $20 fondo y $8 mensuales: juegos de cuarto. 6 piezas. color caoba: adornos de bronce. $20 fondo y $8 mensuales, juegos de sala. caoba. esmaltados del color que usted desee 8 piezas. $20 de fondo y $8 mensuales: juegos de recibidor caoba: tapizados; seis piezas. elegantes y sólidas. $20 de fondo y 8 pesos mensuales: juegos de comedor, y toda clase de piezas sueltas. Precio de situación. Damos facilidades al cliente. Invitamos a hacernos una visita LA EMINENCIA. NEPTUNO 188 ENTRE BELASCOAIN Y GERVASIO. TELF. U-5427
12848 11 Ene 30

OCASION

Gran liquidación de muebles

LA 3a. IMPERIAL

COMPOSTELA 106, M-2893

Juegos de cuarto, desde $40; de sala, desde $35; de recibidor, caoba y mimbre, desde $40; escaparates con lunas, desde $20; mesas de comedor, desde $4; coquetas desde $8; aparadores desde $10; sillones de portal, desde $8. Una caja de caudales, 28 x 17, muy barata. También liquidamos joyas de oro, platino y brillantes, procedentes de préstamos, a precios sorprendentes. Compramos y cambiamos muebles y toda clase de objetos de valor.
7013C 2 Feb 1

Se Venden

Muebles y Prendas

JOYAS A PLAZOS, RELOJES PULsera señora, oro 18 kilates con esmaltes, muy finos, $3 en fondo; 2 pesos mensual. Anillos compromiso, oro y platino, $1 en fondo, 2 pesos mensuales. Alfileres corbata, tresillos, pasadores, sortijas de brillantes y toda clase de joyas, con facilidades de pago. LA EMINENCIA, NEPTUNO 188, ENTRE GERVASIO Y BELASCOAIN U5427
12847 11 E 30

SE VENDE UN JUEGO DE SALA dorado, completamente nuevo, con once piezas; y un juego de profesional, propio para médico o abegado Calle 23 núm. 268, altos, entre D y E.
881 6—13 En.

MUEBLES A PLAZOS Y EN ALquiler; buenos, modernos y a precios económicos. "La Pulsera de Oro". Neptuno 217 y 219, entre Oquendo y Soledad. Telf. U-1410.
1231 8—8 Feb.

"LA ESPECIAL"

La mueblería más grande y mayor surtido de toda la República. Salón de exposición y ventas, Neptuno número 159, entre Escobar y Gervasio. Muebles fabricados y exportados para el gusto más refinado. En «La Especial» puede adquirir muebles a plazos y en alquiler. Hay juegos de cuarto en caoba de tres cuerpos, con filete de bronce: juegos ídem esmaltados en dos tonos policromados y decorados en todos colores: juegos de caoba y bronce; juegos de señoritas esmaltados, policromados y decorados. Juegos de comedor estilo «Renacimiento», ídem estilo Adams, ídem Inglés, ídem con filetes en todos estilos y a todos precios. Juegos de sala estilo Luis XVI decorados y con gobelinos; juegos esmaltados y policromados de todos precios. Juegos de sala con filete de bronce muy finos; ídem en otros estilos, juegos de recibidor, tapizados y de rejilla a todos precios. También los hay de mimbre de todos estilos y precios; mesas escritorios de todos tamaños; libreros de dos y tres hojas; sillas giratorias, juegos de oficina. Neveras de todos estilos y tamaños Juegos de niños y esmaltes. «Chaise Long» tapizados y de mimbre Lámparas de pie muy finas y muy baratas, ídem de sala, saleta, cuarto y comedor, reloj de pared; ídem de pie. Espejos dorados, ídem vitrinas, sillones de portal de todos estilos, sillas de coche, ídem de colegios, sillas de tijera, paravanes, alfombras, de sala, saleta y cuarto, maceteros de todos estilos y precios, camas de hierro y camitas de niños desde la más barata a la más fina. Sombrereras, perchas de árbol, cestos de ropa, fiambreras finas y corrientes, sillones de niños de caoba y mimbre. En piezas sueltas; escaparates de lunas, ídem sin luna, camas, coquetas, cómodas, chiffonier, chifo-Rober; mesas de noche, aparadores, auxiliares, vitrinas; mesas de correderas, mesas de máquinas, mesas de teléfono y sillería de toda clase y otros muchos artículos que no se detallan aquí. Fíjese bien que «La Especial» le hace a usted cualquier juego o muebles de encargo sin que tenga que hacer anticipo alguno. Hacemos ventas par el campo sin cobrar embalaje; damos facilidades de pago guardando la más absoluta reserva. También alquilamos muebles desde la más humilde cama de hierro hasta una lujosa residencia Haga una visita a esta acreditada casa y saldrá complacido por su mercancía exquisita y sus precios ínfimos. No se confunda.

"LA ESPECIAL"

Neptuno número 159. entre Escobar y Gervasio. Teléfono U-5620 y Apartado número 2291.
120 1d—31 enero.

MUEBLES

Fabricamos o importamos para el gusto más refinado. Pueden adquirirse a plazos o en alquiler en el almacén importador de muebles y casa de préstamos "La Nueva Especial". Neptuno números 191 y 193. Teléfono U-5010, al lado del café "El Siglo XX".— NOTA: Las ventas para el campo no pagan envases.
1118 1d—31 ene.

MUEBLES EN GANGA

Gran surtido en juegos completos y piezas sueltas, juegos de cuarto, 70 pesos, comedor 75 pesos; sala o recibidor, 45 pesos; camas a 7 pesos; cómodas 10 pesos; seis sillas y dos sillones 15 pesos; sillas sueltas a $1.50; sillones $2.50; mesas correderas 6 pesos y otros que no se detallan a los precios mencionados. También se cambian y compran en

"LA PRINCESA"

SAN RAFAEL 107. TELF. U-7926
E-2396 Indf. 1 Oct.

VENDO MUEBLES A PLAZOS Y EN ALQUILER

Compramos toda clase de muebles finos. También hacemos cambio. Llamen al teléfono U-5620 "La Comercial" Neptuno número 153, entre Escobar y Gervasio. Las vents para el campo no pagan envases.
1119 1d—31 enero.

SE VENDE UN ESPLENDIDO JUEGO de cuarto, sin escaparate; y un juego de recibidor o sala, de cuero; se dan baratos, en F entre 19 y 21 Edificio Arcos. Pregunten por Fermín.
1520 19—14 En.

¡PARA OFICINAS Y DE OCASION

Bufetes planos y de cortina. Archivos, cajas archivos, máquinas de escribir. "La Hispano Cuba". Villegas 6. Losada. A-8054

DINERO

No reparamos intereses. Préstamos sobre alhajas y objetos de valor.

"LA HISPANO CUBA"

Villegas 6, por Avenida de Bélgica, antes Monserrate. Teléfono A-8054.

DE OFICINAS

Compro. A-8054. Bufetes planos y de cortinas. Archivos, cajas archivos, libreros, máquinas de escribir. "La Hispano Cuba". Losada, Villegas 6. A-8054.
D-6 E-317 Indf.

Se Venden

Muebles y prendas

"EL CEDRO", MUEBLES

Sueltos y en juegos, se liquidan en Galiano 123, entre Zanja y Barcelona. Hacemos encargos, cambios arreglos y compramos de uso en buen estado. Telf. A-7557.
13228 13 ene 13

Maquinaria

MAQUINARIA

De panadería, cafetería y dulcería, molinos, bombas, calderas fluses acero, pailas donkeys y motores de vapor, plantas eléctricas completas y dínamos sueltos motores de todas clases, gasolina, petróleo y eléctricos. Compresores para amoníaco y aire. Ventiladores aparejos y diferenciales, raíles de vía estrecha. Concreteras, mezcladoras winches, desgranadoras, escogedoras, romanas, elevadores carga y pasaje tanques para agua y gasolina, transmisiones, poleas, cojinetes y pedestales, herramientas y todo; de todo cuanto demande su industria o giro. García y Zulueta, Cerro 693 y 695. Telf. I-2428. Cambiamos y vendemos automóviles. Tenemos la cadena del Maine, el mejor recuerdo de la guerra Hispano Americana. Cerro 695.
14093 21 enero 21

ALMACEN EXISTENCIAS CONSTANtes de calderas donkeys de vapor, bombas, motores, romanas diversos tamaños arados desgranadoras, tuberías, fluses acero para calderas etc. Basterrechea Hermanos. Lamparilla 9 Tel. A-2950 Habana.
D-5 S-6309 6 Abril.

TINTOREROS LAVANDEROS

Máquinas Hoffman, compro, vendo plazos. Tamboras, centrífugas, mangles, secaderos. A todas horas, Ramón Riamonde, Aguacate 57. M-7373.
1170 7 ene 22

SE VENDE UNA PATENTE DE MAquina de industria nacional; se da barata. Informan en el Telf. I-3519.
1521 10—13 En.

MOTOCICLETAS B.S.A., 1¾ h.p., tres velocidades (nueva) $225.00; B.S.A., 2½ h.p., tres velocidades, equipo eléctrico, $325.00. Harley-Davison 74 con Sidecar, último tipo, pocos días de uso, $425.00. Repuestos y accesocios para cualquier marca. Gomas aceites, equipos de aceitileno (alemanes) Acumuladores y todo lo que puede necesitar una motocicleta. El taller de reparaciones de esta casa es único en Cuba, para poder garantizar una reparación perfecta en una motocicleta. Importo sólo motocicletas universalmente conocidas. José Presas: Avenida de la República 390. Habana.
1527 10—25 En.

Máquinas de coser

MAQUINAS PARA COSER

Singer. Visítenos antes de comprar, tenemos de ovillo central, desde $12, garantizadas. También compramos pagando doble Reparaciones. Pasamos a domicilio. San Rafael 142. Teléfono U-4149.
884 6 febrero 6

Materiales

LADRILLOS HUECOS SUPERIORES A PRECIOS MODIcos. Véase la muestra en Empedrado 16. Teléfono M-8018, Rafael Estrada.
10432 26—27 Feb.

Varios

REGISTRADORAS NIQUELADAS, caoba cinta, tiquet, contadores, gavetas; vendemos a plazos, cambiamos; sin dinero de entrada. También hacemos reparaciones garantizadas. Compramos también. Campanario 89. Teléfono M-9571.
14397 24 24 Enero.

CEMENTERIO DE COLON: SE CEden bóvedas y panteones listos para enterrar, a precios de situación; comodidades para el pago. Se corren los trámites para exhumación. 8 entre 23 y 21 núm. 211. Vedado. F-3661. A-P. Delgado.
1200 8—13 En.

SE VENDEN VARIAS VIDRIERAS de uso de lunch, dulces y tabacos; una Caja Registradora niquelada, de uso. Todo barato. Informan: Vapor y San Francisco, bodega.
1248 8—16 En.

HOTELES Y RESTAURANTS

Especializamos en Sábanas; Eobrecamas; Toallas; Manteles y Servilletas a precios del por mayor.

Visítenos

Grandes Almacenes

"EL TELAR"

Monte Nº 11
1514 10—10 Feb.

LA LLAVE DEL COMERCIANTE. LIquidación permanente de vidrieras de mostrador y lunch y exhibición de todos tamaños. Burós planos y cortinas. Cajas de caudales con armatostes de bodega. Nuevas mesas Vitrolite y sillas Viena. Archivos de madera. Molinos de café Habas. No se repara precios. Monte 248. Frente al Mercado. Telf. M-4705.
1621T 10 ene 25

SE VENDE UN LOTE DE PATAS DE lunetas para teatros. Informan, Obispo 25.
1751 11 E 13

SE VENDE UN LOTE DE 5,000 LIbras de acetato de calcio, una emulsionadora y dos alambiques. Informe: Lombillo entre Cocos y Clavel.
1752 11 E 13

COCINA PARA CARBON DE PIEdra, casi nueva. Se vende barata. Mesas de caoba. San Indalecio 46 esquina a Cocos.
1583 10 ene 20

BILLARES: VENDO MESA CARAMbola 4x8, seminueva, a primera oferta; contadora Nacional dos gavetas; cocina gas; mesas de restaurant caoba; cocina carbón mineral, grande, 2 hornos. Obrapía 99.
1576 10—15 En.

FOLLETIN 31

ARMANDO PALACIO VALDES

SANTA ROGELIA

(DE LA LEYENDA DE ORO)

De venta en la librería MINERVA de Valentín García.

decidió a seguirle. Se acercó a él y le dijo tendiéndole la mano:

—Seamos amigos, Máximo. Olvidemos lo que ha pasado y empecemos una vida más noble, conformándonos con la voluntad de Dios.

Máximo sin contestar le dirigió una mirada de odio y desprecio.

Rogelia siguió con la mano tendida y le dijo bajando la voz:

—Toma esa mano, Máximo, que encontrarás en ella algo que te agrade.

El presidiario miró y vió brillar un duro. Se apresuró a cogerlo y lo sepultó rápidamtente entre la camisa y la carne. Después echó una mirada recelosa en torno y se puso de nuevo a trabajar sin ocuparse para nada de su esposa. Esta le estuvo contemplando unos instantes con tristeza y se volvió al fin dirigiéndose al sitio donde el cabo de vara se había sentado de nuevo. Se acercó a él y le dijo:

—Muchas gracias y quede con Dios. ¿Me permitirá usted venir de vez en cuando y hablar algunas palabras con mi marido?

—Lo mejor que puedes hacer es presentarte al jefe y si es tu marido se te concederá permiso para hablarle... y para todo lo demás.

Quedó mirándola después con ojos escrutadores, él sentado, ella de pie frente a él.

—¿Pero es tu marido de verdad?

—Si señor, lo es. Nos hemos casado un año poco más o menos antes de venir a presidio.

—Pues hija, siento decírtelo, pero tu marido es un cafre. Es de lo peorcito. Buen trabajador, eso sí, y por eso se le perdona más de una falta, pero como bruto no hay otro. Pocos días después de llegar, hace unos años, riñó con un compañero y le dió con la barra de hierro en la cabeza. Le dejó medio muerto. Claro que pagó bien la fechoría; le tuvieron "amarrado en blanca" más de un mes...

—¿Qué es eso?

—¡Pues casi na!— profirió sonriendo irónicamente el cabo—. Se tiene al gachó sujeto por una cadena fijada en la pared que no le permite más que doblar un poco el cuerpo durante la noche.

Rogelia se estremeció.

—¡Qué horror!

—Después pasó a los "solitarios".

—¿Y eso?

—Son unos pozos abiertos a la altura de la persona. Estuvo allí otro poco y por fin se chupó cerca de un año en el calabozo con grillos. Pero no ha mejorado por eso. Aquí se le tiene miedo. El día menos pensado vuelve a hacer otra barbaridad por el estilo.

Calló y volvió a contemplar fijamente a la joven.

—Pero vamos a ver, chica —dijo al fin con acento compasivo—, ¿tú por qué has venido a este agujero? Por mal que te haya ido en otra parte estoy seguro de que peor te ha de ir aquí.. Cuanto más que tú no tienes traza de haberlo pasado muy mal. Estás bien saludable y frescachona.

—Vengo porque esa es mi obligación. Mi marido no es bueno, pero yo tampoco lo he sido. Ya ha oído usted cómo me ha insultado. Tiene razón. Yo le he faltado, pero no le faltaré más. Espero que Dios misericordioso me ha de perdonar y mi marido también.

—En cuanto a Dios— dijo el cabo sonriendo— no lo dudo, pero en cuanto a tu marido te aseguro que ha de darte más de un disgusto. . porque es un cafre, ¿sabes?, es un mulo de artillería.

—¡Quién sabe si al fin Dios le tocará en el corazón!

—Más seguro es que si te descuidas te toque él a ti con el cuchillo. Porque ya le hemos quitado tres en el espacio de un año. No sé cómo se las arregla ese bruto para apañarlos...¿Y tú cuándo has llegado, chica?

—Esta mañana. No hace siquiera dos horas.

—¿Y quién te ha guiado hasta aquí?

—Pues entré en una taberna que me parece que se llama "La Gloria de Ceuta" y había allí un señor muy respetable...

—¿Un señor con levita?

—Sí, con levita.

El cabo soltó una carcajada.

—Es la taberna de don Heliodoro. Has entrado, niña, en la boca del lobo.

—Pues me ha parecido un señor muy bondadoso y me ha dado todas las noticias que necesitaba.

—Oye, Marcelo— gritó el cabo dirigiéndose a uno de los penados que pasaba cerca con una carretilla de mano—, esta muchacha viene de la taberna del escribano, que es un señor muy bondadoso.

El penado dejó reposar un instante la carretilla y soltó otra carcajada.

El cabo, poniéndose serio, se dirigió de nuevo a Rogelia:

—Entre todos los penados es el pillo más redomado que ha venido a Ceuta. Todos estos son ángeles a su lado.

—¡Naturalmente! Como yo y como los demás. Ha hecho un montón de estafas y de testamentos falsos. Viene aquí nada menos que por diez años y sólo dos tiene cumplidos.

—¿Y cómo es que se encuentra libre al frente de un establecimiento?

—¡Ahí veras tú! — respondió bajando la voz y haciendo un signo al penado para que siguiera su camino. — Ese tunante, poco después de estar aquí, logró meter la cabeza en casa del General Comandante, para ayudarle a escribir cartas y ponerle en limpio los documentos, porque eso sí, tiene una letra redondilla mejor que las planas de la escuela. En casa del General servía una cocinera vieja y fea llamada Restituta. El escribano abrió el ojo, vió que por ese camino iba derecho a su avío y se puso a hacerle la rosca. Naturalmente, como era un señor de levita ella le hizo caso...¡Ese bribón no se ha quitado la levita ni la temporada que ha trabajado en las fortificaciones!... Consiguió engatusarla, se casó con ella y el General los protege, le ha permitido poner esa taberna y le deja en libertad.

—¿De modo que una mujer fea que estaba en la taberna?. .

—¿Con un ojo al Levante y otro al Poniente?

—Sí, me parece que es bizca.

—La misma.

—Pues no pude sospecharlo, por que le trata de usted y le llama D. Heliodoro.

—Le llama don Heliodoro, pero le trata a latigazos. Te lo digo en verdad, chica, yo preferiría estar horadando la roca como tu marido a tener siempre a un lado ese cuero viejo, ese limón podrido.

Rogelia, viendo al cabo humanizado y locuaz, quiso adquirir noticias y le hizo algunas preguntas: ¿Dónde comía la brigada? ¿dónde dormía? ¿qué horas tenía de trabajo? ¿qué clase de alimentos les daban?

El cabo la satisfizo con más amabilidad de lo que podía esperarse de su rostro oscuro y enfoscado.

—Hija mía, estamos peor alimentados que los cerdos y dormimos también casi peor. Esta brigada que aquí ves, compuesta de cincuenta hombres, ha estado mucho tiempo en el Acho, ese monte donde hay una fortaleza. Había allí dormitorios escasamente para trescientos hombres y éramos setecientos. Ya puedes figurarte lo bien que lo pasaríamos. Nos bajaron hace poco al Principal, que es ese cuartel que está al pie del Acho, y no nos encontramos mucho mejor. Ahí somos más de mil los que dormimos. No te aconsejo que vayas a ver dónde dormimos porque perderías el estómago. Los sucios camastros donde nos echamos están adosados a lo largo del muro y los espacios que quedan entre uno y otro se cubren por la noche con otros nuevos. Nos tapamos con una delgada manta llena de agujeros, pero frío no lo pasamos ni aun en el invierno, porque el aire que allí se respira puede cortarse con un cuchillo. ¡Y qué alores, Madre de Guadalupe! Figúrate que hay allí una gran cubeta donde todos depositan sus basuras. ¡Qué pebetero! ¿verdad, hija?

Rogelia estaba horrorizada. Bajó la cabeza y murmuró:

—No necesitan ustedes otro purgatorio, y si consiguen llevarlo con paciencia tienen ganado el Cielo.

—En el presidio no hay paciencia, querida. Se oye en la cuadra de noche cada blasfemia que el demonio mayor no podría inventarla más bárbara...¡Y si sólo fuesen palabras!

—Entonces —dijo Rogelia estremecida— les ha tocado a ustedes dos infiernos, uno aquí y otra allá.

El cabo la miró un instante con curiosidad mezclada con admiración.

—¡Tienes razón, hija, tienes razón! Eres muy lista. Dos infiernos, uno aquí y otro allá.

Celebró la frase cual si fuese superiormente ingeniosa.

Pero Rogelia se sentía turbada y triste, y aunque observaba que el cabo tenía gana de conversación, se despidió dando de nuevo las gracias.

Cuando se hubo alejado un trecho volvió la cabeza y quedó inmóvil. Allá a lo lejos estaban los penados bullendo y trabajando como hormigas. Logró distinguir entre ellos a su marido, y un fuerte temblor se apoderó de su cuerpo. Había llegado hasta allí henchida de energía y decisión; todo le parecía hacedero bajo el soplo de la celeste inspiración que refrescaba su alma. Y hé aquí que de pronto toda aquella fuerza se huía, se sentía desmayada y triste hasta la muerte, llena de tedio y amargura. La idea de pertenecer de nuevo a su marido le causaba un pavoroso estremecimiento de horror, las piernas se le doblaban y un sudor frío bañaba su frente. ¡Entregar su cuerpo a aquel monstruo! ¡Oh, no, no! no! ¡Mil veces no!

Al cruzar de nuevo por delante del grupo de soldados, que estaban a la puerta del Parque, sorprendidos al ver su rostro pálido dolorosamente contraído, la dejaron pasar en silencio, sin chicoleos. Sólo cuando se alejó uno de ellos exclamó en alta voz:

No era el estómago sino el corazón el que le hacía daño en aquel instante, ¡mucho daño!, tanto que le obligó a detenerse llevándose la mano al pecho. Pensó que iba a caer. Tomó aliento respirando el aire con fuerza y siguió su camino.

Al pasar cerca de la Catedral vió la puerta abierta y entró. El hálito frío del templo refrecó su cuerpo y su espíritu a la vez. Estaba desierta en aquella hora, pero se oían los sones del órgano que se esparcían unas veces dulces otras estridentes por las naves dormidas. Sin duda el organista ensayaba aprovechando la ausencia de los fieles. Rogelia avanzó lentamente bañándose con deleite en aquel ambiente frío y sintió amortiguados los latidos de su corazón. Llegó hasta el altar mayor y se postró delante del Sagrario. Y llamó con el pensamiento a su puerta y pidió al Dios allí encerrado favor y consuelo. Largo tiempo estuvo en oración. Oró como Jesús la noche memorable en el huerto de Gethsemaní rebosando de amargura ante la terrible prueba que para ella se preparaba y repitió como El diferentes veces: "Padre mío, que pase de mi este cáliz....pero si no puede ser hágase tu voluntad y no la mía".

El cáliz pasó.

Después de orar se sentó en un banco y escuchó el canto del órgano. Enternecida, las lágrimas bañaron sus mejillas. Aquel llanto la devolvió el sosiego. Salió del templo con el corazón sumiso, resuelta al sacrificio, preparada a todos los martirios.

M.E.C.D. 2016

Se Venden

Varios

SE VENDEN

En perfecto estado, tipo moderno y funcionamiento eléctrico un banco universal, un escoplo, un cepillo gran de, uno chico, un chaflanador, un taruguero grande una lijadora, una tablilladora o muñonera, una espigadora, un torno, un banco sierra grande, uno ídem chico, un escoplo de mano, un taruguero de mano siete motores eléctricos de 1|2, 1, 2, 3, 4 y 5 H. P., y un automóvil Ford, propio para camión; además los enseres y accesorios de taller de carpintería completo, surtido de herramientas de mano. Se vende el edificio donde se encuentra el taller, sito en Matanzas. Informa, Vda. de Migenes, Daóiz 88 Matanzas, o en la Habana, teléfono M-1596
13160 14 ene 14

BAULES Y MALETAS

Tipo escaparate, camarote y bodega desde $3.50. Maletas desde $1. Cas de Préstamos. La Sociedad, Suáre 34. Telf. A-7589. 15159 30—14 En.

VENDO UNA CAJA DE CAUDALES "Marwin" con cuatro puertas interiores; 76 pulgadas alto; 44 ancho. Teléfono U-1256. 1371 9—13 En.

LIQUIDACION PERMANENTE DE cajas de caudales y de acero, contadoras niqueladas y de caoba, armatostes, cantinas, vidrieras, mesas de mármol y Vitrolite, sillas de Viena, nuevas y de uso, y muebles en general, baratísimos, por dejar el negocio, Apodaca 58, entre Suárez y Revillagigedo.
1481 9 enero 19

Música

Pianos y pianolas

PIANOS. SI USTED QUIERE VENder el suyo, si es bueno y no tiene comején, llame al teléfono M-3040. Operación en el acto.
325 2 enero 17

SOBERBIO PIANO RICCA Y SON $75, con banqueta, afinado, puesto en su casa; último tipo, tres pedales, color caoba. Maloja y Belascoaín, al lado botica. U-5509.
1531 10—12 En.

VENDO MAGNIFICO PIANO MARca Tonk, su estado como nuevo, se da barato, con facilidades de paño. Aguila 139, entre San José y Barcelona. Telf. M-1661.
1598T 10 enero 14

VENDO MAGNIFICO PIANO GIRALT de caoba; funcionamiento perfecto. Precio de ganga. Urge venderlo. San Rafael 141, bajos, entre Soledad y Oquendo. 1254 8—13 En.

LOS PIANOS QUE VENDE LA PRElecta, reúnen las tres principales condiciones: funcionamiento perfecto, garantía absoluta, y muy bajos precios. Por eso no tenemos competidores. Vea y compare. Facilidades de pago. San Rafael y Oquendo.
15228T 30—14 En

PIANOLAS DE LAS MEJORES MARcas, las vendo a como quiera. Garantizo por un año, bajo contrato, cualquier arreglo por mi cuenta. Casa Domínguez. Dragones, frente al teatro Martí. Telf. M-3040.
622 4 enero 19

PIANOS, pianolas e instrumentos al contado y en plazos cómodos. Música impresa y estudios para todos los conservatorios. Pianos de alquiler, afinaciones y reparaciones. Calidad y bajo precio. Viuda de Carreras y Cía. Prado 115. Telf. A-3642.
D-7 E-1757 Indf. 1 Ag.

Fonógrafos y discos

SE VENDEN MUY BARATAS, UNA Victrola Credenza y una pianola marca Stowers", ambas completamente nuevas. Compostela 169. Telf. A-1319.
598 4 enero 19

Afinadores

SOLO POR $2.50

Afino su piano, poniéndole cuerdas gratis y nuevas; exterminación radical del ratón; pianolas sin sonar quedarán flamantísimas por $20. Oscar. Telf. X-2173.
1358 9—15 En

AFINE SU PIANO O PIANOLA POR $2.50; absoluta garantía. Virgilio Fernández, procedente de grandes fábricas europeas. Taller de reparaciones y barnizado de pianos, Zulueta 36 y medio. Telf. M-3040.
14778 27—13 En.

AFINE SU PIANO O PIANOLA POR $2.50. Absoluta garantía. Virgilio Fernández, procedentes de grandes fábricas europeas. Taller de reparaciones y barnizado de pianos. Zulueta 36 y medio. Telf. M-3040.
14778 27 enero 13

Radios

RADIO: (PHILIPS) Y (LIRIC), (ALL American); de todos tipos. Los mejores aparatos del mundo, pida demostraciones, reparamos, instalamos aparatos y antenas. Accesorios en general. J. García. Salud 86. M-3025.
15340T 31 ene 31

Animales

ALIMENTOS PARA AVES; INCUBAdoras y criaderas eléctricas y de luz brillante. Aves y huevos de raza, y toda clase de artículos de avicultura. Enseres para colmenas. Semillas de hortalizas y flores. Vendemos colmenas con sus abejas. Alberto R. Langwith y Co., Pi y Margall núm. 66. Telfs. A-3240 y A-3145.
6226C 31—31 En.

GANGA: SE VENDEN CUATRO PEriquitos de Australia y palomas, a 50 cts. el par; también mensajeras. Calle 23 número 195, entre H e I, Vedado F-3526.
1698 11—14 En.

VENDO CACHORROS DE PURA raza, policías. Llame al U-5956.
1585T 10 enero 14

«INCUBADORAS NACIONAL ELECtrica Arias», desde 75 hasta 320 huevos. Exposición y venta: Pi y Margall 66. Telfs. A-3240 y A-3145. Alberto R. Langwith y Co. Unicos distribuidores.
6227C 31—31 En.

"EL FAISAN"

Apertura de esta gran pajarería situada en el punto más céntrico de la Habana y cruce de los carros del Vedado, donde encontrarán los canarios hamburgueses y de Barcelona más cantadores que existen en Cuba, así como una preciosa y rara variedad de pájaros y animales domésticos existentes en el mundo. Encontrarán, además, alimentos balanceados y de la mejor calidad conocida para la conservación de sus animales y sean buenos productores, los cuales preparo yo por contarme entre uno de los más expertos criadores. José María Pons, Avenida de Menocal 12 esquina a San Lázaro. U-6555.
1124T 7 enero 15

PAJARERIA M. MARTINEZ Y Cía. Gran surtido de pájaros nacionales y extranjeros. Háganos su visita y saldrá complacido. Neptuno 177½. Teléfono U-8377.
1259T 8—18 En.

Automóviles

Acumulador GOLD SEAL

Absolutamente garantizado 5 años años en el mercado de Cuba.

Prueba de su mérito.

PRECIOS REBAJADOS

Chevrolet, Ford y otros carros chicos	$ 8.95
Para carros grandes	13.50
Para Dodge 12-16 volts.	16.50

Construcción con placas de 1|8 grueso

DESCUENTOS AL POR MAYOR

Casa Gold Seal

SAN LAZARO 121
Entre Galiano y San Nicolás
Teléfono M-3806

CARROS DE USO
A PLAZOS COMODOS

CUPE CHEVROLET
$100.00
DODGE TURISMO
$225.00
SEDAN MARMON
$375.00
CHRYSLER TURISMO
$400.00
BUICK TURISMO
$450.00
STUDEBAKER TURISMO
$575.00
BUICK TURISMO
$600.00

SHACKELFORD MOTORS, INC.
Dpto. de Carros de Uso.
GALIANO 45
Teléfono A-9325

VENDO AUTOMOVIL, GANGA
Máquina francesa, nueva, pintura de fábrica, 6 gomas nuevas, freno a las 4 ruedas, 5 pasajeros. Precio: $300. Admito otro automóvil más chico en parte de pago. Informes: Cárdenas 1, altos. A-0516.
1564 10—14 En.

SE VENDE UN PACKARD 6 DE 7 pasajeros, completamente nuevo. Puede verse en 4 y 17, Vedado, bodega. Pregunten por Ramos.
1561 10—15 En.

VENDO AUTOMOVIL H.C.S. ESPEcial, 5 pasajeros; 4 cilindrosé 6 ruedas alambre completas; buena pintura; Duco Motor, a toda prueba. $200. Obrapía 99, Muñiz.
1577 10—15 En.

SE QUEMA CHAUFFER FIAT 7 PAsajeros abierto completamente nuevo tipo 510 en $500 contado por ausentarme se da a toda prueba. Monte 406 Landa.
11769 EE 1 19

Automóviles

VENDO CARROCERIA DE REPARto; está en perfectas condiciones; se da muy barata. Taller de carrocerías: Cárdenas 11.
440 3—18 En.

VENDO CHRYSLER FOR TENER que embarcarme, completamente nuevo, color verde gris, cerrado, cinco pasajeros. Informan: Línea 85-A, entre 4 y 6. 1052 7—17 En.

SE VENDEN DOS CAMIONES FORD. Sin-Fin 1½ toneladas, con carrocerías cerradas, de aluminio, en perfecto estado de funcionamiento. Precio de situación. Pueden verse a todas horas en Cerro núm. 514, por Piñera. 1441 9—13 En.

EN $300 SE VENDE UN DODGE DEL 27, en perfectas condiciones de carrocería; ruedas, motor y pintura. Informan: Telé I-3936 y U-6424.
1533 10—14 En.

VENDO AUTOMOVIL "BUICK" DE 1928; siete pasajeros; en perfectas condiciones mecánicas; acabado de pintar. Se da por la mitad de su valor; es una ganga. José Buria, Prado 85. Telf. M-4106.
1707 11—21 En.

TALLER DE CLEMENTE HUERTOS

Concha y Villanueva. X-2694. Vendo 4 camiones volteo de 3 1|2 y 5 toneladas. White, Brockway y Packard. También hago negocio por terreno o casas.
13213T 14 ene 14

Se venden autos y camiones
DE REPARTO, DE USO, DE TODAS MARCAS, CON FACILIDADES DE PAGO. TAMBIEN UNA MOTOCICLETA INDIAN EN MAGNIFICAS CONDICIONES Y MUY BARATA.

ZANJA No. 131
(esquina a Soledad)
254 2-17 En.

GRAN TALLER DE CHAPISTERIA
Reparación en general de radiadores, pintura "Duco", soldadura autogena. de Enrique Padilla. Infanta 8, entre Jovellar y San Lázaro. Teléfono: U-7267.
Esta casa pinta con "Duco" todas las reparaciones de los trabajos de chapistería, con precios muy reducidos y con toda garantía en las reparaciones generales. Mi interés que sea usted un cliente para siempre.

"GARAGE MIRAMAR"

F n7m. 3, Vedado, Habana. Teléfono: F-2573. Estorage a precio razonable. Absoluta garantía en la custodia de las máquinas. Damos asistencia completa en mejores condiciones que ningún otro. 7026 8—7 Feb.
12162 J. I. R. IND.

Casas de Préstamos

"EL BRILLANTE"

Casa de préstamos. Ya instalada en el nuevo local realiza una gran existencia de pianos pianolas al contado y con facilidades de pago, de absoluta garantía, a precios muy baratos; así como joyas de oro y platino con brillantes y otros muchos artículos. También prestamos dinero sobre alhajas y objetos de valor. AGUILA 139, ENTRE SAN JOSE Y BARCELONA. TELEFONO M-1661.
6210-C 26 E. 26.

DINERO

Sobre joyas 2 al 5%; joyas de remate a mitad de su valor, absoluta reserva.

LA COMPETIDORA

Gloria 68, esq. a Indio

Teléfono A-6827

2389 indef. 1 nov

ABRIGOS Y TRAJES

De calidad y baratísimos para señora y caballero; mantones; ropa en general, con sastre para las reparaciones. Compramos y empeñamos. La Sociedad, casa de préstamos. Suáre 34, entre Apodaca y Gloria. Teléfono A-7589. 15204T 30—14 En.

BAULES Y MALETAS

Surtido completo de lo más fino hasta lo más económico, precios no vistos.

JOYAS, MUEBLES Y ROPAS

Las compramos siendo modernas, las empeñamos con interés módico; y las vendemos con facilidades de pago. Antes de comprar vea nuestra exposición y precios y se convencerá

"LA COMPETIDORA"
Gloria e Indio. Telf. A-6827.
E2389 indf. 1—Nov.

LA SEGUNDA COMPETIDORA
DE RUFINO G. ARANGO

Gran liquidación de joyas, muebles, ropas, baúles y maletas de todas clases. Máquinas de coser y escribir Victrolas y pianolas todo por la mitad de su valor. Se compran y cambian muebles modernos. Dinero en cantidades sobre joyas, ropa y toda clase de objetos de valor. Módico interés y absoluta reserva.
San Nicolás No. 250 entre Gloria y Corrales. Teléfono M-2875.
E-2695 Id 1o Nov.

"LA NUEVA ARGENTINA"

Casa de Préstamos. Interés desde el 1 por ciento. Liquidación de prendas procedentes de empeño por la mitad de su valor. Neptuno número 179, U-5956.
1117 1d—31 enero.

Dinero e Hipotecas

Se Ofrecen

DINERO

Doy grandes y pequeñas cantidades en hipoteca desde el 6x100 en adelante para la Habana y sus barrios; también tengo para los Repartos. Operación rápida y absoluta reserva.
JULIO C. GRANDA
Obrapía 33. Tels. M-5921 y F-5759
7024C 6—6 Feb.

DINERO para hipotecas al tipo más bajo de plaza, en todas cantidades, con la mayor reserva y prontitud. Miguel F. Márquez, Empedrado 16, altos, esquina a Cuba.
2102 indef. 1 Sep.

DINERO EN HIPOTECA

En todas cantidades y poco interés, con buena garantía, del 6 al 8 por ciento. Cárdenas 1 altos. A-0516.
1378 9—14 En.

EN HIPOTECA DOY $500 a $5.000 sin comisión, Habana Repartos. También $6.000 a $50.000, y segundas hipotecas. Neptuno y Amistad. Café. Vidriera de tabacos. Díaz. M-5238
1373 9—17 En.

DOY DINERO PARA FABRICAR. Convertimos su casa antigua en moderna, fabrique su solar, viva casa propia, doy facilidades de pago, Eugenio Cosculluela, arquitecto. Oficios 30, altos, teléfono M-1625.
580 4 enero 14

DINERO PARA HIPOTECAS

Todas cantidades, interés módico. Reserva. Rapidez. Son prestamistas honrados y considerados. No pretenden quedarse con las propiedades. Infanta 43 D. U-1802. De 12 a 8. Informa, señor Llenín.
1573 10 enero 18

HIPOTECAS
¿DESEA USTED COLOCAR SU DINERO EN HIPOTECAS?
LLAME AL M-9244

Necesita usted dinero, llame al M-9244. Pregunte por Nonell. Haga sus escrituras en esta Notaría. Calle Cuba 25, altos. 636 4 enero 19

DOY DINERO EN PAGARE CON LA firma de un propietario de casas; también doy dinero en hipoteca al 7%. Facilito cualquier cantidad, sobre usufructos, participación de herencia, condominio, bonos, acciones y valores, etc. Operación en el día. Alberto Cuervo, Obispo 59, altos, Edificio Europa. Telf. A-0318.
1253T 8—23 En.

PREFERIMOS CORREDORES
Dinero en Hipotecas
Urbanas y Rústicas
Corrientes desde 6%
SEGUN GARANTIA ESTIMADA
PLAN desde 3%
Deudor no paga Notaría
COMPRAMOS al CONTADO
Altos Droguería SARRA A-4358 M-6263

1307 8 enero 18

Para el Hogar

Comidas a domicilio

GALIANO 93 ALTOS; REPARTIMOS abundantes variadas comidas; uno 60 centavos; dos un peso; positivamente artículos primera. Española; criolla. Visite nuestra cocina moderna; comedor $18.00; convénzase probándola hoy. M-1307.
11992 Enero 30

GRAN CASA DE COMIDA; SE COCIna a la criolla y española; también se sirven comidas a domicilio y al comedor. Precios razonables. Maloja 201 U-2506. 1510 10—18 En.

MONTE 477 ESQUINA A ROMAY; se sirve comida a domicilio a corta y larga distancia. Hora fija y variación diaria. Española y criolla a los precios siguientes: una persona, 60 centavos; dos, 90 centavos; tres, $1.30; cuatro, $1.50. Teléfono M-6795.
12610 Enero 30

Reparación de Muebles

SE ARREGLAN MUEBLES "EL ARTE"

Taller de reparación y reconstrucción de muebles, envases y embarques. Especialidad en pinturas, barnices y tapicería. Calle 1 número 69, casi esquina a Calzada, teléfono F-2312.
6160C 15 enero 15

REPARACION MUEBLES CASA Pardo, U-5761. Barnices muñeca fino, esmaltes, Duco, decoraciones, pinturas mimbres a vapor, dorados, tapicerías, azogamos lunas, reformamos y envasamos muebles, garantizamos nuestros trabajos. Precios baratísimos. San Rafael 130.
6171C 18 enero 18

Para las Damas

ESPECIALIDADES

EXCEMICIDA DE MADAME SENtoure, maravillosa pomada francesa, infalible para excemas, herpes, peoriasis granos, fístulas. Poderoso específico para llagas, úlceras crónicas. Curas asombrosas. Venta Sarrá, Johnson, Taquechel. Depósito Máximo Gómez 412. Dr. Moriet.
G-8 Ador Indf.

Masajistas

CABALLEROS: $2 COSTARA SU MAsaje por masajista del Hospital Mercedes. Tratamientos: reumatismo circulación, nerviosos y reeducación muscular. Cuida enfermos de noche. Refugio 51. Tel. M-2418.
14218 22 ene 22

Peluqueros

SEÑORAS Y CABALLEROS

Juan Molina ofrece sus servicios de peluquero a domicilio. Uno, $0.60; tres, $1.50. Avisos, A-4478. Especialidad en el masaje facial y buen trato a los niños.
7001C 1 enero 16

Zapateros

"EL PENSAMIENTO". Calzado a medida; hecho a mano. Especialidad para pies delicados o defectuosos. Pasamos a domicilio. No cobramos el lujo. Calzada del Cerro 771. (Frente a la Iglesia). Telf. I-6157.
4959T 18-17 enero

Modistas

MODISTA: SE HACEN VESTIDOS Y abrigos de señoras y niñas, por los últimos figurines. Telf. FO-1610. últimos figurines. Telf. FO-1610. Reparto La Sierra. Tercera entre 6 y 8.
906 6 enero 21

MODISTA SOMBRERERA: TIÑO, HAgo y reformo sombreros. Garantizo trabajos. Se hacen vestidos de seda $2.00 Abrigos $3.00. Virtudes 67, esquina Galiano. Telf. A-2492. Celestina. 1206 8—17 En.

Varios

NOVIAS RICAS QUE QUIERAN HAcerse sobrecamas de encajes de Bruselas, igual a la de la Princesa María osé, vean unas varas en Bernaza 6, apropósito.
1569 10—13 En.

SEÑORAS Y SEÑORITAS

Hacemos zapatos finos y bolsas de toda calidad, arreglos en bolsas de todas clases. — Nota: FORRAMOS ZAPATOS en cualquier tela. Aguila 79, zapatería. Telléfono M-3529.
1519T 10—25

INSTITUTO DE SALUD

Academia de cultura física para señoras. Sistemas creados por científicos para el organismo femenino. Gimnasia dirigida por profesora, mañana y tarde.

CALISTENIA, MASAJE, GIMNASIA CORRECTIVA

El ejercicio científico proporciona buen cuerpo, agilidad, excelente salud, elimina la obesidad, cura el estreñimiento, dispepsia, insomnio, des nutrición y otros muchos trastornos físicos. La gimnasia correctiva se emplea para las curvaturas anormales de la columna vertebral, calcificación de las articulaciones y anemia profunda. Consultas de 4 a 7 p. m. Lealtad 40. Telf. M-6305.
12493 4 E 30

MANTONES DE MANILA: MANtillas; peinetas españolas; trajes típicos de todas naciones; pinturas, maquillajes para artistas de teatro y de cine. Alquiler de disfraces para carnaval, de todas clases y estilos, los alquila PILAR. Virtudes 28, entre Aguila y Amistad. Teléfono: M-9392.

FUERA CANAS. OBTENGA UN hermoso color negro o castaño usando "La Favorita", tintura instantánea y vegetal a base de Quina. Estuche $1. De venta en boticas y sederías. Depósito: Peluquería PILAR, Virtudes 28. Teléfono M-9392.

CORTE DE PELO A SUS NIÑOS por expertos peluqueros, estilo americano y francés. Niños: 50 centavos. Niñas, modelo "Garzón" niños "Juana de Arco", 50 centavos. Señoritas: 80 centavos. Peluquería PILAR, Virtudes 28. Teléfono M-9392.

PILAR: PELUQUERIA DE SEÑOras y niños. Peinados $1. Masajes, 50 centavos; manicure, 50 centavos; lavado de cabeza, 50 centavos; teñido del cabello, desde cinco pesos. Trenzas, moños postizos, cabello. Virtudes 28. Teléfono M-9392.
14740 25—25 Enero.

PIELES

Se arreglan y reforman. Neptuno 139, altos. Teléfono U-5473.
13354 15 dic 14 ene

Enseñanzas

Academias y Colegios

"Academia Morales"

DIRECTORES: CARLOTA MORALES DE GUTIERREZ, FEDERICO GUTIERREZ ALBERDI.

Clases diurnas y nocturnas. Primera y Segunda Enseñanza. Clase de Comercio, Ortografía práctica, Aritmética, Teneduría de Libros, Taquigrafía Orellana, Pitman; Inglés, Telegrafía y Mecanografía, Mecanógrafos en un mes enseñándoles toda clase de trabajos de oficina y distintos sistemas de máquinas de escribir. Pupilos, medio y tercio pupilos y externos.

AVENIDA MENOCAL 102 ESQUINA A SAN RAFAEL.

Teléfono U-3756.
6183 C 20 Enero 20

Sistema Machado
ACADEMIA NACIONAL

Primero y único Método Nacional de Corte y Confección Parisién Sistema Machado» que se halla inscripto y registrado con arreglo a la Ley en nuestra República. Clases diarias de Corte y Confección Parisién. Sombreros finos. Modelos franceses y toda clase de labores. Enseñanza perfecta, práctica, rápida, fácil y moderna. Señoras, señoritas: no aprendan por métodos anticuados. Lo moderno se impone; no se dejen engañar por anuncios de sistemas antiguos. ¿Desea usted aprender el Corte y Costura pronto y bien? Venga a esta Academia. La autora y propietaria de este moderno METODO le garantiza su enseñanza en dos meses con el Título de Profesora. Corte especial y trabajos manuales para las Escuelas Públicas. Curso especial por correspondencia, garantizándole la enseñanza por este modernísimo método nacional, Unico Método completo que cuenta con Patrones y Modelos modernos y claras explicaciones. Se vende el nuevo METODO Nacional. Ultima creación de la moda actual. El más moderno fácil de aprender, estudiando este valioso método en su casa se aprende el Corte y Costura en dos meses. Se remite a cualquier pueblo de la República. Pida informes a su Autora y Directora General.

SRA. FRANCISCA MACHADO

Lealtad 117, altos, esquina a San Rafael.—Habana.
6220C 31 enero 31

MECANOGRAFIA: $2.00. HAGASE mecanógrafo en breve tiempo. Clases diurnas y nocturnas. Trabajos de oficina. Academia Mercnatil, Luz 22. Telf. A-9621.
607 4 enero 19

ACADEMIA SISTEMA PARRILLA

Profesora, Remedios Lastra, Muralla 18½, altos, Telf. M-4001. La única que no ofrece enseñar en dos meses, sino en el tiempo más rápido que necesite la discípula para saber bien el corte, costura, corsés y toda clase de labores Sistema Parrilla.
394 3—13 En.

Gran Academia Comercial de Idiomas, Taquigrafía y Mecanografía. Unica premiada en el concurso Profesional celebrado el 28 de Mayo de 1922. Colegio elemetal y superior. Director: Luis B Corrales Loma de la Iglesia de J del Monte, Teléfono I-2490 Clases de día y de noche Internos En todas las librerías y en esta Academia se vende la única Aritmética Mercantil, práctica, con problemas de Teneduría de Libros Más útil y más barata que se conoce
[illegible]

COLEGIO "SAN ALBERTO"

Primera y Segunda Enseñanza. Comercio, 17 número 233, Vedado. Teléfono F-5594. Ingresos Comercio e Instituto. Repaso de lecciones oficiales de éste. Clases particulares después de las 4. Pida reglamento.
6165 Ind. 16 ene 15

ACADEMIA MERCANTIL

Clases individuales, colectivas o por correspondencia, de Teneduría de Libros, Cálculos mercantiles, Contabilidad superior por experto contador. Taquigrafía Pitman; Inglés, Ortografía, Mecanografía, $2. Enseñanza práctica garantizando éxito. Cuota módica, Luz 22. Teléfono A-9621.
7046C 11-26 Enero

GRAN ACADEMIA COMERCIAL. ENseñamos inglés, mecanografía, teneduría, taquigrafía, preparatoria, etc. Director, doctor Loreto Serapión. Gervasio 116, altos. Telf. U-3032.
268T 2 enero 17

Suscríbase al 'Diario de la Marina'

Enseñanzas

Academias y Colegios

ACADEMIA "MANRIQUE DE LARA"

Comercio, Bachillerato, Primera enseñanza e idiomas. Internado para varones. Medio internos y externos de ambos sexos. La Academia mayor de la Habana, 12 años de fundada. Cientos de graduados empleados por nosotros en Bancos, Notarías y casas de comercio. En breve tiempo preparamos a nuestros alumnos para trabajar de Mecanógrafos, Taquígrafos y Tenedores de Libros. Clases día y noche. Prospectos e informes por correo o por teléfono, CUBA 58. Telf. M-2766.
1362 29—29 En.

COLEGIO SAN ELOY

Pupilos desde $18.00 al mes. Primera Enseñanza, Preparatoria Bachilleratos, Idiomas y Comercio. Se admiten internos, medio internos o externos Calzada del Cerro No. 620. Habana. Telf. I-6002. Pida prospectos.
G-6200 25 E. 24.

Academia de inglés "ROBERTS"
MALECON 31
Las nuevas clases principiarán el día 2. Clases nocturnas $6.00 mensuales. Clases particulares por el día en la Academia y a domicilio. ¿Desea usted aprender pronto y bien el idioma inglés? Compre usted el METODO NOVISIMO ROBERTS reconocido universalmente como el mejor de los métodos hasta la fecha publicados. Tercera edición, pasta. $1.50. B1403 Indf Jun. 6

INGLES
TAQUIGRAFIA Y MECANOGRAFIA

El éxito y el fracaso son vecinos; sólo les separa la pared de la preparación. Prepárese en la ACADEMIA "CASTRO POEY"
Trocadero 9. M-7238
1186 8 febrero 8

ACADEMIA MUSICAL MANTICI. Incorporada Conservatorio Valls. Violín. Piano, Mandolina. Clases domicilio y Academia. Profesorado: señora G. Mántici, señor G. Mántici, señorita Mántici. Telf. U-4297.
568 4 febrero 4

GRAN ACADEMIA DE CORTE Nacional

SISTEMA "SERRA"

Damos títulos de profesoras en un mes. Admitimos pupilas y medio pupilas. Clases por correspondencia, día y noche, domicilio. Vendemos el valioso método Serra. Lealtad 82. M-6846. Paquita Serra.
7017C 4 febrero 4

Profesores

PROFESORA CANADIENSE DA CLAses particulares de inglés. Prepara para exámenes del Instituto. Tiene título experiencia y referencias. Mary Crisp. U 1508.
14535 26—16 Enero.

PROFESOR DE INGLES, TIENE ALgunas horas disponibles para dar clases a domicilio. J. H. Bosch. Teléfono F-2597.
15177 30—14 En.

PROFESORA DE INGLES, CON MUcha práctica y excelentes referencias, se ofrece para dar clases individuales en su casa y a domicilio. Precios módicos. Informan: Telf. A-9948. 1574 10—19 En.

PROFESORA FRANCESA, EXPERImentada en su enseñanza, sistema rápido y fácil. Clases colectivas e individuales. Garantiza conversación en corto tiempo. Referencias inmejorables. Campanario 1, segundo piso. Telf. A-3190.
1055 7—22 En.

PROFESOR GRADUADO EN MAdrid y París. Clases a domicilio. Primera y segunda enseñanza. Gramática; Historia; Literatura; Geografía y Francés. Sr. Cid, San Lázaro 388-A. Tels. U-4746 y A-4848.
1410 9—24 En.

PROFESORA FRANCESA
Graduada de la Universidad de París
Da clases de Francés y Literatura a domicilio y en su Academia. Calle 4 número 253, entre 21 y 27 Vedado. Telf. F-2658.
E-1862 Indf. 1 Sep.

PROFESORA DE INGLES DE LONdres, Inglaterra, con gran experiencia. También prepara para bachillerato Tiene horas disponibles para clases. Alice Anbrey; Calle H. 184; Vedado. Tel. F-3879.
C 6201 25|24 En

ARITMETICA, ALGEBRA, GEOMEtría, Trigonometría. Profesora dedicada exclusivamente a estas asignaturas. Exito continuo durante doce años. Clases a domicilio y en su casa. Telf. F-3390.
1185 8—23 En.

PROFESORA DE PIANO Y SOLFEO graduada en Europa da clases en su domicilio fuera del mismo. — Santa Catalina letra H entre San Pablo y Auditor. Teléfono A-1667.
451 3—18 En

INGLES

Enseñado por Profesora americana sorprendentes resultados en pocas semanas. El discípulo leerá, escribirá y hablará el inglés en breve tiempo. Lecciones a domicilio también. Miss Kapan, Edificio Granada. San Rafael 14 y medio. Dpto. 402. M-8005.
14372 24 24 Enero.

BAILES. WILLIAM. M-3643

Tango a domicilio, 3 personas, $40. Todos bailes salón, clases hasta dominarlos todos juntos, $10. Son, danzón, $5. Bailes españoles, castañuelas, bailes teatrales. Casa particular. M-3643.
788 6 febrero 12

PROFESORA FILIPINA: ENSEÑA Inglés; Taquigrafía; Mecanografía, a damas y señoritas. Clases diurnas y nocturnas. Gervasio 116, altos. Teléfono U-3032. Informa: Sra. Urbi de Serapión. 1674 11—11 Feb.

Enseñanzas

Profesores

PROFESORA DE LONDRES GRAduada, tiene mucha experiencia en Habana, da clases de inglés en su casa o a domicilio. Nora Fiddy, Baños y 27, Vedado. Telfs F-6233 y F-6534.
13109T 13 ene 13

INGLES: TENEDURIA: TAQUIGRAfía (inglesa y española); Mecanografía; Ortografía; Matemáticas; Dibujo lineal y mecánico. Enseñanza a domicilio por el Prof. Francisco Heltzman, Reina 30 altos. Honorarios: 11 pesos mensuales. Se darán más informes por escrito o personales.
14102 21—21 Enero.

PROFESORA DE PIANO Y SOLFEO graduada en el Conservatorio Orbón se ofrece para dar clases. Para informes llame al M-7419.
462 3—13 En

PROFESORA DE PIANO, TEORIA Y Solfeo, incorporada al Conservatorio Orbón, da clases a domicilio. Precios convencionales. Egido 55, altos. Telf. A- 7371.
514 4—4 Feb.

ARITMETICA Y ALGEBRA

Profesor especializado en la preparación de esas asignaturas, para el Instituto y Normales, con inmejorables referencias, da clases particulares. Sr. Núñez. Telf. M-2111. Para más informes: llame de 5 a 6.
15312 31—15 En.

CLASES INDIVIDUALES DIA Y noche. Teneduría, aritmética, caligrafía, redacción, todo $5.00 mensuales, Inglés, Taquigrafía Pitman, mecanografía ortografía, 5 pesos. Diploma y empelo final. Profesor Tizol, Belascoain 195. Tel. M-1803. Pida folleto.
13725 18 17 Ene.

PROFESORA DE PRIMERA Y SEgunda enseñanza. Se ofrece para dar clases a domicilio. Precios módicos. Telf. F-2646. 1215 8—23 En.

UNA RESPETABLE FAMILIA HOSpedaría una señorita estudiante en residencia próxima a la Universidad. Se exige referencia. Teléfono U-5324. 1393 9—13 En.

PROFESORA DE INSTRUCCION, con mucha práctica y excelentes referencias, da clases a domicilio, o en su casa, San Rafael 152, D, entre M. González y Oquendo. Teléfono U-3616.
1446T 9 enero 24

GARANTIZO UD. HABLARA

Inglés brevemente, tomando clases individuales conmigo. Aquí no perderá tiempo ni dinero. Instrucción superior de clases colectivas. Aseguro enseñanza gramatical rápida y práctica. Especialidad conversación y perfeccionamiento. Competente profesora americana que sabe enseñar. Galiano 93, altos, Banco Canadá. M-1307.
11090 5 Feb 8

Miscelánea

De Interés General

SEÑOR: NO PIERDA SU CASA HIpotecada; antes pase por el Bar Luz de Oriente; pregunte por Texidor.
1249 8—16 En.

EL MEJOR REGALO

"La Mujer y el Hogar Feliz". Es la enciclopedia más interesante que se ha publicado para el hogar. En sus páginas se encuentra cuanto una mujer debe saber para cumplir con las obligaciones del matrimonio. Arreglos de casa. Cocina. Etiqueta. Educación de los niños. Medicina Doméstica. Kindergarten en casa. Labores y mil cosas más. Durante este mes se da en $20 al contado. Y se obsequia con un trimestre de la revista "El Hogar y la Moda", que es magnífica. Se compone la obra de dos volúmenes lujosamente encuadernados.

METERETE

Es la revista infantil más instructiva y divertida de la actualidad. Meterete son dos números al mes y su precio $2.40 semestre y $4.80 al año. En ella se publican los trabajos de las páginas infantiles.

LA COCINA Y EL HOGAR

El mejor libro de cocina que acaba de publicarse. Sus medidas son del país y de gran claridad. Su autora una conocida profesora, de la Escuela del Hogar, señorita Dolores Alfonso. Precio, $2.25, y para el interior, $2.50. Haga hoy mismo su pedido. Librería Académica, Neptuno 18, frente al cine Encanto. Teléfono A-9421.
1211R 8 enero 23

¿QUIERE USTED EFECTUAR SU matrimonio en su casa? Nosotros le tramitamos su expediente rápidamente. Centro Jurídico Bustamante. Empedrado 31, bajos.
1689 11—16 En.

CIUDADANIAS Y PASAPORTES. Nosotros se las tramitamos rápidamente. Seriedad y reserva. Centro Jurídico Bustamante, Empedrado 31, bajos.
1689 11—16 En.

Se pagan diez centavos por cada ejemplar limpio y en buen estado de "Crítica" del 14 de este mes. Remítalo por correo con su dirección para enviarle el giro correspondiente o llévelo de 2 a 3 p. m. a Chacón, 17, altos.

FOLLETIN 31

MANUEL MENENDEZ VALDES

Siete Meses Condenado a Muerte

fondo de la barquichuela. Aquella agua limpia refrescaba nuestras heridas y lavaba nuestro cuerpo. La piragua era muy larga y muy estrecha, y por nada se inclinaba horizontalmente. Los dos indios armados que la tripulaban, con sus remos cortos como paletas, se alejaron de la orilla y sesgaron el río aguas abajo. Así anduvimos media hora sin hablar palabra; cuando llegamos al centro, un indio me pregunta en francés por mi nombre y apellido. Le contesto que Manuel Menéndez. Me vuelve a preguntar (esta era la clave para reconocerme) cuál era el apelativo familiar con que me designaban de pequeño. Le replico que "Manolo". Saca un papel y lee, y después me dice:

—Tú eres. Pero yo tengo orden solamente de llevarte a tí solo.

Le suplico que salve a Detorgue también, pues a él le debo el éxito de la fuga. Los indios se niegan terminantemente. Pero vuelvo a insistir y, después de mil súplicas y de tentadoras promesas, acceden a dejarle sobre un sendero de la Guayana holandesa, por donde podía atravesando los bosques por jornadas, llegar hasta Venezuela.

El pobre Detorgue se puso de rodillas y les dijo que, si le dejaban allí, le harían prisionero en seguida y que su cabeza rodaría bajo la cuchilla de la guillotina.

Contraste de la vida: este hombre, que había cometido tantos crímenes, que una hora antes había asesinado sin el menor escrúpulo y con la sonrisa en los labios al centinela, lloraba como un chiquillo y pedía que le salvasen para abrazar a sus hijos.

Ante las promesas de seguridad para llegar a Paramaribo y, sobre todo, con mis ropas nuevas, que en el acto ordené que se le entregaran, con cajas de sardinas, pan y galletas, reiterándole que no le pasaría nada, Detorgue pareció resignarse.

Se acercaron al sendero de la orilla opuesta, entre árboles gigantescos, y allí el pobre Detorgue se vió obligado a desembarcar. Le entregué el resto de mis francos mojados, el tabaco de los indios y un papel escrito a lápiz para un amigo del indio en un poblado de la ruta. Luego le dí un fuerte abrazo y Detorgue se tiró a tierra.

Los indios vuelven a remar y, aguas arriba, se desliza la piragua a la sombra de los árboles gigantes. Vuelvo los ojos atrás y veo por última vez al pobre compañero, atando en un pañuelo los mendrugos de pan para atravesar la selva virgen de las Guayanas inhospitalarias.

No he vuelto a saber nada de él. Lo probable es que al día siguiente fuese apresado y que los penados de la Guayana francesa vieran una vez más el macabro espectáculo de la guillotina histórica.

EN UN PUEBLO DE INDIOS SALVAJES

Aguas arriba, llegamos a una explanada, cubierta de pequeñas embarcaciones, y mediante una maniobra de los indios la barca pegó un bote y quedó sobre la arena. Saltó uno a tierra y me ordenó que lo hiciese yo también. Me preguntó si mis pantalones y camisa tenían número de matrícula. Le contesté afirmativamente. Entonces me replicó que era necesario tirarlos al agua. En el acto hice lo que me mandaba y quedé en cueros completamente, delante de aquellos salvajes. Me dió una escopeta y me ordenó que le siguiera desnudo. Salimos por la pendiente del bosque. Sobre una pequeña meseta había una cuantas chozas, y en el centro una gran tienda cónica de hojas de palma; debajo, en grandes hamacas, dormían a granel los indios de la tribu.

Me quedé a la puerta, y, después de oírles hablar en un idioma indescifrable, salió el indio con un chaquetón y un sombrero, ordenándome que me los pusiera. Descendimos de nuevo a la piragua, y, entre los tres, subimos todos los cachivaches de la misma a la meseta. Yo llevé un cubo de achicar agua, un remo y la escopeta.

Cuando subíamos, varios indianitos salieron de sus petates y nos rodearon. Me dieron un poco de tafia, que me supo a gloria tras de las emociones pasadas. Después me ordenaron seguirles; salimos por un sendero muy trillado al bosque y continuamos nuestra marcha una hora. Rendido de fatiga y con los pies hinchados hórriblemente, llegué con ellos a una cabaña de madera, cerrada por una sólida puerta. Allí me metieron y me dijeron que sobre aquel pajar podía descansar tranquilo y sin temor de nada.

Serían las tres de la mañana cuando los dos indios me abandonaron en aquella miserable cabaña, encerrado con un travesaño de madera por fuera, como una fiera.

No pude dormir sobre aquella hojarasca, lleno de intranquilidad por mis terribles heridas y por mi suerte. Imposible olvidar que estaba entre salvajes, entre hombres codiciosos que, por unas monedas podían venderme; los unos como los otros, me salvaban a riesgo de sus vidas. Pasé la noche con temor, porque sin saber cómo ni dónde, había perdido la medalla del viejo de Santander y la echaba de menos en estos momentos de angustia.

Muy temprano, siento ruido en la puerta y me levanto a defender mi vida de cualquier traición. Se abre de pronto y un indio agita en el aire un bote y me sonríe. No habla francés y no nos entendemos. Pero emplea una mímica que no deja lugar a duda: hace que fuma y da con la mano en el bote. Se acerca y me enseña el contenido, que es café muy espeso. Bebe un poco y hace signos de que está muy bueno. Tomo el bote en mis manos y lo pruebo con tal ímpetu, que lo dejo vacío en pocos segundos. Luego me da tabaco en rama y cerilla, y, al marcharse, creo entender que volverá para curarme las piernas, pues no le gustaba mucho su aspecto.

Juzgando por este hombre de la selva, ¿quiénes son los salvajes? ¿Es peor este hombre ante Dios que los jueces que me condenaron en París? Al poco tiempo, se presenta nuevamente con un ungüento hecho de plantas y me cura todas las heridas una por una, con una habilidad extraordinaria. Al principio me causó un ardor violento; pero, al poco rato, disfrutaba de un gran alivio.

UNA COMIDA INDIA

Al mediodía se presenta uno de los indios de la piragua y me saluda muy cariñoso en su francés pintoresco, pero suficiente para entendernos.

Me anuncia que, al llegar la noche, nos pondremos en camino para llegar a Albina, y que, por el momento, tengo que comer lo preparado por él, para pasar el día.

En un plato de metal me presenta arroz frito con plátanos en aceite de tortuga, que está exquisito. En realidad, lo del gusto no puedo afirmarlo, porque no masticaba el arroz, lo tragaba; tal era mi voracidad. En seguida me da un bote con banana y miel, que tenían un sabor parecido a castañas muy dulces. Para remate del festín, bebimos un poco de tafia con jarabe de azúcar, que estaban estupendo. Luego fumamos como antiguos compañeros.

Al marcharse, se despidió hasta el anochecer, diciendo que volvería a buscarme, y a súplicas mías, me ofreció unas sandalias para andar durante la noche, porque de otra manera me sería imposible. A cambio de tanta amabilidad, me recomendó dijera al doctor que le pagase bien, pues tenía muchos hijos. Me dijo también que él era cazador de hombres, que tenía el número 38 y que, por servirme y darme libertad, se jugaba el destino y acaso la vida.

Cuando me entero de su baja condición, por demás odiosa, no puedo menos de sentir una viva repugnancia pensando en los desgraciados que habría matado. Gracias a que, por fin, se aleja de mi vista y sólo tengo presente lo mucho que por mí ha hecho.

Al anochecer se presentan los dos indios de la piragua; es decir, uno es un verdadero indio, de color cobrizo, alto, delgado, flexible y de expresión inteligente: es el cazador de hombres, el que comió conmigo. El otro es un negro feo y horrible, pero cuando sonríe parece un niño inocente. No habla nada y sólo presta atención a que se le ordene algo para hacerlo lleno de regocijo.

En estas latitudes, el crepúsculo es muy corto; el paso del día a la noche se hace por sorpresa, sin darse uno cuenta. Mientras me calcé las sandalias, la noche llamó a la puerta y pronto nos pusimos en marcha hacia Albina, por senderos ocultos, los dos indios y yo. La mayor herida la tenía en el pie derecho; el pisar, se abría y luego se cerraba al levantarlo, produciéndome un dolor intensísimo; pero, no obstante yo avanzaba, fuese como fuese.

Al llegar a un arroyo, metí los pies en el agua y tiré las sandalias; al poco rato, parecía andar mejor y noté gran alivio. Así pasaron como dos horas, cuando, marchando por un sendero, entre frondosos árboles, descubro con la vista dos puntos blancos. Se agrandan y veo con asombro que son dos hombres. Me acerco al indio y le pregunto si estamos en peligro. Me contesta que no, que es el doctor que viene a nuestro encuentro, pero que no le esperaba tan pronto.

Al lado de los señores de blanco venía una dama elegantísima, de negro; el indio se adelantó y, saludando, cruzó unas palabras con el doctor y éste le contestó sonriente. Luego, viniendo hacia mí, me pone las manos en los hombros, me mira cara a cara en silencio y agrega al tiempo que me da un abrazo:

—No tienes que decirme quién eres; en tu cara veo la cara de tu hermano. Abrázame.

Medio desnudo en aquella soledad del bosque, abracé a aquel hombre con emoción indescriptible. La luna, oculta por el ramaje, dejaba que las sombras cubriesen mis carnes ensangrentadas. ¿Quién puede experimentar sensación semejante?

El doctor me presentó a su compañero, que era el médico de Albina, y a su señora, que limpiaba sus lágrimas al vernos unidos en fuerte abrazo. Precavido, llevaba dos chaquetas blancas puestas y me ordenó que me pusiera una. La señora, de un bolsón oculto, sacó unos pantalones negros, unos zapatos y un sombrero. Los zapatos no entraban y el doctor hizo con su navaja una abertura para que pudiese atravesar el pueblo con ellos puestos. La señora colocó sobre mi brazo su quitasol.

El doctor se despidió de los indios, agradecido; yo les dí la mano también. Ordenó al médico de Albina que fuese delante con su señora; me prohibió hablar, y, cogiéndome del brazo, seguimos el camino, que cada vez se hacía más ancho y más ameno.

Bien pronto encontramos chozas de

M.E.C.D. 2016

EL PENSAMIENTO ACTUAL DEL MARQUES DE ESTELLA

PRIMO DE RIVERA RECONOCE QUE EL PUEBLO ESPAÑOL TODO SE ENCUENTRA YA MUY CANSADO DE LA DICTADURA

La quiebra de sus planes para estabilizar el futuro de la nación le quita toda razón de existencia al dictador

CORRESPONDENCIA DE MADRID AL "NEW YORK TIMES"

El fracaso de varias de las soluciones buscadas para volver a la normalidad obligó a Estella a seguir actuando

NEW YORK, Enero 10. (Especial.)—En una correspondencia enviada desde Madrid al New York TimYes, el señor Frank I. Kluckhorn, dice lo siguiente:

'El fracaso del Gobierno en varias maniobras importantes durante el año próximo pasado, ha cambiado completamente la situación política en la península. El anuncio del próximo fin de la Dictadura, marca el inicio de 1,930. El Dictador ni ignora que todos los directores anteriores de España fracasaron siempre cuando el pueblo se cansó de ellos, a la quiebra de sus planes para estabilizar el futuro de la Nación, le quitan toda razón de existencia.

Las revueltas estudiantiles, la negativa de la oposición a formar parte de la Asamblea Nacional , la elección, hecha por esa oposición, de individuos exilados para que la representaran, y el fracaso de su proyecto de dar a España una nueva Constitución, ha constreñido a Primo de Rivera, a reconocer—son sus palabras—que "Todo el mundo desea el fin de la Dictadura lo más pronto posible".

Sin embargo, no obstante su fracaso en el intento de poner permanentemente la Nación en manos del Consejo del Rey, de un retorno gradual a la normalidad evitando una recaida en el antiguo regimen o en un período de anarquía, el valor y la decisión han sido sus características. En este punto los hombres de negocios lo apoyaban y la opinión pública lo iba orientando.

El General Primo de Rivera reconoce que él debe ceder el puesto temporalmente a cualquiera, por un interregno. Francisco Cambó es el que más probabilidades tendría de sucederlo; en elo que a éste concierne, le es indiferente; pero la idea no se ha descartado.

La libertad que se ha concedido a la prensa en estos últimos tiempos, sin precedentes desde el inicio de la Dictadura, prueba que Primo de Rivera ha tratado de sondear la opinión, para ajustar a ella su conducta futura.

El anuncio de unas elecciones municipales, previa reorganización de la Unión Patriótica con el objeto de asegurar la cooperación de elementos adictos, es una solución. El fracaso de esta y otras soluciones presentadas, ha obligado al Marqués de Estella a prolongar su Dictadura.

La situación de la peseta es lo único que puede forzar al actual Gobierno de España a la retirada en contra de sus deseos. El General Primo de Rivera admite que su política económica ha caido en un lamentable fracaso; y no cabe dudas sobre que el Dictador ha sido mal aconsejado. El sabe poco de finanzas. Una emisión exterior de oro, cuya subscripción fué prácticamente forzada, ha necesitado de la banca mundial durante un período de varios meses.

El súbito descenso de la peseta, iniciado en Navidades, ha llegado al más bajo nivel registrado en muchos años. De continuar esta situación, ella traerá aparejadas serias complicaciones.

Protegido por la muralla de altas tarifas en Europa, el hierro español experimentó un aumento del 21 por ciento en el año pasado, a causa del aumento de maquinarias. Y el alto costo del carbón británico y la caída de la peseta condujo a un aumento de 85 mil toneladas en la producción doméstica de España durante los diez meses que siguieron.

Pero, a pesar de las fluctuaciones de la peseta, la situación de los negocios era buena y las operaciones bancarias hechas en Madrid durante el mes de noviembre, acusaron un aumento de 200 millones de pesetas sobre las efectuadas en igual período del año anterior. Sin embargo, el aumento de la producción no se ha ajustado a la demanda, por la falta de experiencia en el mercado.

El balance de ventas en 1,928 fué de 136 millones de pesetas; y una suma igual calculábase para 1929.

Pero la producción de trigo de 1929 no se repetirá en 1930. Adviértese cierta agitación, y la "batalla del trigo", obligaría al Gobierno a acceder a la petición de los que solicitan se limiten las exportaciones para el año actual.

La declaración del gobierno sobre el saldo de la emisión de 1929 incluyendo, la especial para la construcción de edificios, caminos, etc., ascendente a 2.500 millones de pesetas, con vencimiento en 1938, probablemente es correcta, debido a la exacción y cobro de impuestos.

El periódico "El Debate", órgano de la Iglesia Católica, que hasta el presente ha prestado su apoyo al Gobierno de Primo de Rivera, decía en su edición del domingo:

Seis años son suficientes para agotar al hombre más capacitado, para alterar su visión de las cosas y debilitar su poder de voluntad". El propio Dictador ha reconocido que esto es cierto".

MOVIMIENTO MARITIMO

N. YORK, enero 12, (AP.) — Hoy llegaron a este puerto los vapores Calamares y Munloyal, de la Habana.

De Nueva Orleans salieron para la Habana, el Atlántida y el Heredia, y el Rama, para Cienfuegos.

FUE INAUGURADO EL SEPTIMO CONGRESO MEDICO HISPANO-AMERICANO EN CIUDAD DE MEJICO POR EL PRESIDENTE PORTES GIL

El doctor Miranda, mejicano hablará hoy sobre la conveniencia del intercambio de conocimientos médicos entre las Repúblicas

TODA AMERICA ENVIO DELEGACIONES AL CONGRESO

Un grupo de amigos de la época del cuartelazo de 1913, obsequió con un banquete en San Angel a Marquez Sterling

CIUDAD DE MEXICO, Enero 12. (AP.)—El séptimo Congreso Médico Hispano-Americano fué inaugurado esta noche por el Presidente Emilio Portes Gil en la Escuela Preparatoria Nacional. Esta tarde los delegados fueron agasajados con un té por el Círculo de Ingenieros durante el cual los delegados de los Estados Unidos y de muchos países americanos pudieron tratar extraoficialmente de los asuntos que han de discutirse en el Congreso.

Las sesiones comenzarán de hecho mañana con una reunión que se celebrará al medio día. El doctor Francisco de Paula Miranda, de México, hablará sobre la conveniencia de establecer el intercambio de conocimientos médicos entre los países de América y recomendará medios prácticos encaminados a ese fin.

El doctor Alberto Stuchi, de la Argentina, se ocupará del intercambio de profesores y estudiantes entre los países hispano-americanos.

TODA AMERICA ENVIO DELEGACIONES AL CONGRESO

CIUDAD MEXICO, Enero 12. (A. T).—A las ocho y media de la noche, el Presidente de la república Lic., Emilio Portes Gil inauguró con la mayor solemnidad el Congreso médico Latino-Americano que se reune en México, por resolución adoptada por el anterior Congreso en la Habana.

Al acto asistió el cuerpo diplomático.

La lista de los delegados es como sigue:

"Salvador, doctor José Victor González; Uruguay, doctores Miguel Becerro de Bengoa, José María Estapé, Luis Morquio y J. Bonet; Cuba, doctores Angel Aballí, N. Gómez de Rosas y Felix Hurtado; Guatemala, excelentísimo señor doctor Manuel Arroyo, Embajador de Guatemala en México y doctor José Guillermo Salazar; Argentina, doctor Nicolás Gaudino, Delegado de la universidad de Buenos Aires, doctora María Teresa Ferrari de Gaudino, delegado de la Universidad de Buenos Aires doctora María Teresa Ferrari, de Gaudino, delegado de la universidad de Buenos Aires doctores Antonio Zambrini, Ernesto Dowling, delegado de la universidad de Buenos Aires y Alfredo Stuchi delegado de la universidad de Buenos Aires y Alfredo Stucchi delegado de la Universidad de Córdoba; Chile, señor Pedro Letelier Elgar, Embajador de Chile en México; Perú, doctor Cesar A. Zevallos; Ecuador, doctor Francisco López Baca y señor Armando Aspiazu; Bolivia señor Bailon Mercado, Ministro de Bolivia en México; Paraguay, doctor Tomás G. Perrin; Costa Rica, doctor Jenaro Escalona; República Dominicana, señor Joaquín F. de Pardo Duffo, vice-Cónsul de Santo Domingo en México, y señor Emilio Araujo; Honduras, excmo señor doctor Ricardo Alduvin, Ministro de Honduras en México; Nicaragua, doctor J. Pedro Zepeda.

El departamento de salubridad pública de la repúbrica mexicana disputó como sus representantes dentro del Congreso a los señores doctores Angel de la Garza Brito, Supervisor General de Salubridad, Joaquín del Corral Jefe de la Sección de Ingeniería Sanitaria y Lic:, Enrique Monterrubio Jefe del Departamento Jubilado.

BANQUETE A MARQUES STERLING

CIUDAD MEXICO, Enero 12. (ST.)—El doctor Marquez Sterling, Embajador de la República cubana en México, y personalidad que goza de grandes simpatías en este país, por su noble actitud, en momentos de trascendencia histórica, fué obsequiado con un banquete en San Angel, por un grupo de sus amigos de la época aciaga del cuartelazo de 1913.

SALIO DE CIUDAD MEXICO EL TREN PRESIDENCIAL PARA LA FRONTERA

CIUDAD MEXICO, Enero 12 (A P.)—El gobierno ha despachado el tren presidencial a Nogales, a fin de que traiga a esta capital al presidente electo Ortiz Rubio, y a su séquito, desde la frontera norteamericana, esperándose que lleguen a la capital el domingo próximo.

Varios políticos que han salido para el Norte a fin de recibir al presidente electo después de su visita a los Estados Unidos, se unirán el séquito en distintos puntos entre esta capital y la frontera.

INAUGURADO EL SEPTIMO CONGRESO LATINO AMERICANO EN CIUDAD MEXICO

CIUDAD MEXICO, enero 12. (AP)—Esta noche fué inaugurado por el Presidente Portes Gil el Séptimo Congreso Médico Latino Americano en la Escuela Preparatoria de esta capital, asistiendo treinta delegados extranjeros y cuatrocientos mexicanos, así como los miembros del cuerpo diplomático acreditado, y algunas de las eminencias de la medicina de América. La asamblea durará toda la semana.

Después del breve discurso del Presidente de la República declarando inaugurado el Congreso, el doctor Gabriel Maldá, presidente del comité organizador, dió la bienvenida, que fué seguida por unas palabras de gratitud pronunciadas por el jefe de cada una de las delegaciones extranjeras. En nombre de la cubana habló el doctor Aballí. Los delegados asistieron al acto en traje de etiqueta. La primera sesión de trabajo será el lunes.

En el discurso de bienvenida del doctor Maldá éste dijo que el congreso se reunirá "por la ciencia y por la Humanidad" y que muchos grandes médicos de América estaban allí para cooperar en los esfuerzos comunes orientados hacia el exterminio de las enfermedades y la conservación de la vida, el colosal movimiento humanitario, que hace que el mundo tenga "fijos los ojos en nosotros".

Tras de referirse a la historia política y científica de México y a los obstáculos que ha habido que vencer, el doctor Maldá dijo que muchas cuestiones que serán luminosamente discutidas en este Congreso, eran hace unos cuantos años utopías. Dió la bienvenida a los delegados en nombre de México, diciendo que este abre sus brazos a las flores de la cultura científica contemporánea.

El discurso del distinguido médico mexicano terminó con la afirmación de que el congreso se celebra, no para discutir irritantes problemas políticos, ni para fijar indemnizaciones de guerra o imponer onerosos términos de paz, sino para hacer la guerra a los grandes enemigos de la Humanidad: las enfermedades.

El Sexto Congreso, anterior al actual, se celebró en la Habana en 1924.

Varios Médicos Irán a Argelia

MADRID, Enero 12. — (ST) — Con motivo de la celebración en Argelia, del 18 al 20 de Mayo, del Segundo Congreso Internacional de Paludismo, que coincide con las fiestas del primer centenario de la reconquista de Argelia, se está organizando un viaje colectivo español al referido Congreso. A este fin se han constituído dos Comités: uno científico, que preside el profesor Pittaluga, y otro literario, que preside Pérez de Ayala. Fué nombrado secretario general el doctor Coca y secretario adjunto el doctor Fernán Pérez.

La Actualidad Gráfica Diaria de Epsaña

S. A. R. la Infanta Da. Isabel imponiendo la Medalla de la Paz a la señora del Comisario del Perú en la Exposición, Sr. Graña, por sus meritísimos servicios como dama de la Cruz Roja en Marruecos

EL ARISTOCRATA QUE SE PRESENTO EN EL TEATRO HACIENDO DE CLOWN

Se trata de un sobrino del Marqués de Alella, que hizo una apuesta en el sentido de que sabía ganarse la vida

PERSONALIDADES QUE VISITAN LA EXPOSICION

La muerte del doctor Ferrán sugiere la idea de que en Barcelona se debe perpetuar su nombre esclarecido

BARCELONA, Dic. (Especial).—La muerte del doctor Ferrán ha sido causa de que Barcelona demostrara su gran dolor por la pérdida del sabio bacteriólogo y de que se manifestara la condolencia universal por medio de telegramas de todos los centros científicos del mundo. Su modestia fué excesiva.

Fué atacado por los envidiosos, pero también ha sido exaltada su obra humanitaria por los más eminentes sabios extranjeros. De él dijo Richet: "Cuando tenemos entre los sabios de nuestro país que citar dos nombres célebres, enseguida son los nombres de J. Ferrán y de Ramón y Cajal los que vienen a nuestros labios y nos veríamos muy embarazados si fuese necesario, en todos los paises de habla española, buscar los sabios que hubieran realizado una obra de tan grande importancia. J. Ferrán ha osado atacar el problema más difícil de la biología, la vacunación contra el cólera, y no solamente se ha atrevido, sino que ha hecho más: ha triunfado.

Todos los periódicos han hablado de la vida y de la obra del doctor Ferrán y su ejemplaridad es tan grande que nada nuevo podríamos nosotros añadir al coro de alabanzas con que se ha tejido la corona necrológica que le acompaña al sepulcro. La gran guerra, que tantas desdichas causó en los pueblos beligerantes, para el sabio bacteriólogo catalán señaló la hora de su definitiva consagración, porque gracias a sus estudios y a sus enseñanzas pudieron evitarse los estragos que entre los ejércitos combatientes podían causar el tifus y el cólera. ¿Y qué mayor gloria para un hombre? Afortunadamente para todos, la gloria del doctor Ferrán ya no se discute. Bastaría a su prestigio científico el reconocimiento por la Academia de Ciencias de París, en la primera década de este siglo de la prioridad que se le concedió en la iniciativa de los cultivos inmunizantes preventivos contra el cólera y la declaración del eminente doctor Roux al proclamar que los descubrimientos bacteriológicos del doctor Ferrán eran anteriores y superiores a los del profesor Haffking. No podemos olvidar que en Barcelona tuvo el doctor Ferrán su primer Laboratorio de Experimentación y análisis microbiológico y que fué Rius y Taulet quien le invitó a salir de Tortosa para que estudiase y ensayase en nuestra capital sus nuevos procedimientos de vacunación antirrábica, que tantas existencias han salvado en nuestros país. ¿No son estos títulos bastantes para que Barcelona entera agradecida al doctor Ferrán, ponga todo su empeño en enaltecer y perpetuar su memoria? Todo el mundo vería con gusto que esto se efectuara, pues Ferrán fué un benefactor de la Humanidad sin míseros límites de nacionalidades.

No vamos a relatar lo que ya conocen seguramente por el cable los lectores de DIARIO DE LA MARINA sobre la apuesta hecha por un conocido aristócrata sobrino del marqués de Alella, apuesta que ganó presentándose en el teatro Olympia de Barcelona vestido de Clown haciendo sus trabajos de excéntrico ante una gran multitud.

Este hecho es algo más que un episodio pintoresco. La apuesta la originó un diálogo sobre la posibilidad de saberse ganar o no la vida, si los que apostaban fueran desprovistos inesperadamente de fortuna, lo cual quiere decir que aún los que viven la vida fastuosa sienten la preocupación de una posible acción productiva. Ese muchacho que tan simpáticamente ha realizado su apuesta no ha temido enfrentarse con un gentío. Desaparecieron en él preocupaciones sociales y lo que tiempo atrás no hubiera sido posible hacerlo, fué hecho. Y es que los principios democráticos van teniendo cada vez más fuerza en los espíritus y en las costumbres y que el ganarse el pan entra en los cálculos de todos, ricos y pobres. Para la prueba se ha ido ante el pueblo, no en determinadas zonas amables, y cuando el pueblo ha reído y asentido, sin producirse un incidente, es que ha reconocido instintivamente la doctrina que se planteaba por encima de la parte anecdótica. Las altas clases sociales van encaminándose hacia la idea de que el trabajo tiene un valor social ineludible y que sobre él van alzándose todos los régimenes, tanto los liberales como los autoritarios, lo cual es un buen signo para la compenetración y la tranquilidad de los pueblos.

La vida activa de la Exposición sigue desarrollándose en todos sus aspectos. El de las conferencias es interesantísimo y sería muy curioso el poder tener la recopilación de todas las pronunciadas sobre tan distintos temas por eminencias de reputación mundial en diversas especialidades. La de M. Fernández Maurette, jefe de la división de Encuestas o Investigaciones de la Oficina Internacional del Trabajo, ha sido de gran interés. El acto lo presidió el ministro de Trabajo y Previsión, don Eduardo Aunós, que hizo resaltar la gran importancia que tenía la segunda conferencia de la Semana Social. Luego M. Maurette desarrolló en francés el tema "La organización principal del trabajo y el interés de los trabajadores", en el cual demostró sus profundos estudios sobre la racionalización del trabajo y abordó aspectos que entusiasmaron al auditorio.

Se encuentra también entre nosotros el distinguido escritor francés Mario Meunier que invitado por el Conferentia Club dará una conferencia sobre Rodin. Meunier expondrá interesantes datos sobre la intimidad del formidable escultor del que Meunier fué secretario particular.

Madame Thomas, esposa de M. Albert Thomas, Dtor. de la Oficina Internacional del Trabajo, visitó varios edificios y monumentos notables, entre los que se cuentan el Salón de Ciento, la sala de Sert y las iglesias de Santa María del Mar y de San Pablo de Campo, de las que hizo grandes elogios Mme. Thomas, y las salas de los maestros Zuluoga, Benedicto, Alvarez de Sotomayor y Anglada Camarasa, del Palacio Nacional, quedando dicha dama altamente satisfecha de sus visitas y de la cortesía del presidente de la Diputación que puso a sus órdenes a uno de los oficiales políglotas de la corporación.

Con motivo de denuncias hechas al gobernador el citado funcionario hizo a los repórters las siguientes manifestaciones:

—La real orden del 11 de noviembre que dispone se cuide escrupulosamente de evitar la divulgación de los nombres de los ciudadanos que formulan denuncias sobre irregularidades en los servicios públicos o administrativos, ha sido indudablemente mal interpretada por algunos ciudadanos, pues se ha dado el caso de que un individuo se ha dirigido al Gobierno civil de manera ridícula, pidiendo se le cite por medio de un anuncio inserto en la Prensa.

Las personas que presten su colaboración al Gobierno, formulando denuncias sobre incumplimiento de deberes de funcionarios o autoridades, tanto si las hacen ante mí como si las presentan en el Negociado correspondiente, pueden tener la seguridad absoluta de que sus nombres quedarán discretamente reservados.

G. N.

EN MEDIO DE UN GRAN ENTUSIASMO, TOMO POSESION AYER LA SECCION DE SANIDAD DEL GRAN CENTRO ASTURIANO

Asistió al acto concurrencia numerosa. Tuvo efecto en el pabellón **Asturias**, y en el mismo se pronunciaron discursos

COMISIONES PARA LOS TRABAJOS DE LA SECCION

Por acuerdo unánime y puestos todos en pie se tributó un voto de gracias a los señores F. Graña y E. Fernández

Gran concurrencia asistió ayer al acto que se celebró en el Salón de Actos del pabellón "Asturias", en la Casa de Salud "Covadonga" del Centro Asturiano. El acto de la toma de posesión de la Sección de Sanidad, revistió honores de acontecimiento.

Abrió la sesión el Presidente saliente de dicha Sección señor Faustino Grana; a su lado estaba el Director de la Casa de Salud doctor Agustín de Varona; el Vicedirector doctor José A. Presno; el Vicepresidente saliente señor Emilio Fernández; el nuevo Presidente señor Francisco García Camino; el Vice que entra en funciones ahora, señor José Fernández Nevares y el Secretario general señor Manuel Calvo.

El Vicesecretario señor Martín del Torno, y el oficial señor Francisco Fernández Santa Eulalia.

También vimos allí entre otros, a los doctores Montoro, Casariego, Díaz Albertini, Rodríguez Pérez, Valdés Anciano, Calderín, Viamonte, Machín, R. Tiant, Ortiz Rivas, Cabrera, Kourry y otros miembros del Cuerpo Facultativo.

El señor Grana, hizo uso de la palabra para saludar a los nuevos miembros de la Sección, y muy especialmente, a los señores García Camino y Fernández Nevares, de los que espera una fructífera labor por las dotes de caballerosidad, eficiencia, cualidades demostradas ya en el seno de la Sociedad, y por la laboriosidad que han de desplegar, que aunadas al cariño que siente por el Centro, y a los deseos que les animan son prendas de seguro triunfo. Por su parte les ofreció en todo tiempo, cualquiera que sea el lugar en que se halle, su cooperación en cuanto demanden, pues dos años encariñan con los problemas sociales y hacen brotar el anhelo de cooperar a todo lo que redunde en beneficio de los enfermos.

Habló de la labor científira teniendo frases de simpatía y de admiraníón y justicia para el doctor Varona y demás compañeros que ponen a contribución todos sus conocimientos y experiencia para servir al Centro Asturiano. Como una demostración citó el hecho del pasado mes en que se realizaron más de cien operaciones, algunas importantísimas, se asistieron más de mil enfermos y en veintidos días no hubo una sola defunción.

Terminó dedicando cariñosas frases a los vocales que habían compartido su labor en la Sección; de saludo y respeto a los que llegaban; deseándoles el mayor acierto. Dedicó unos párrafos a sus valiosos auxiliares, Prudencio Alvarez y Emilio Fernández, los dos Vicepresidentes, que con él actuaron en los dos años, a la Directiva, y a la prensa, y felicitó a los empleados porque todos habían ayudado en el cumplimiento de su deber a la obra realizada; también tuvo una sincera felicitación para el cuerpo administrativo, para el señor García Méndez, Administrador, dando a todos un cariqoso adiós.

Dió posesión de la presidencia al señor García Camino, y éste manifestó que deseando hacer llegar a todos cuatro palabras, reflejo de sus deseos de su sentimiento, y careciendo de dotes oratorias, iba a dar lectura a unas cuartillas. En ellas hacía resaaltr el honor inmerecido que le otorgaban al llevarle a dicho cargo, en el que sucedía a un hombre en quién reconocían todos sus grandes cualidades de inteligencia, cultura, y compresión, mediante las cuales había resuelto los graves asuntos inherentes al cargo. Dice que careciendo él de esas facultades, estima que pensaron en él por los sentimientos de afecto, los que agradece vivamente.

Que la escasez de facultades propias, ha de ser suplida por el grupo de hombres inteligentes y entusiastas designados para la Sección, que han de poner a prueba su voluntad, para servir al Centro Asturiano. Que a ella irá hermanada la cooperación del Cuerpo Facultativo, que cuenta con ella como una esperanza, que han de ser sus asesores y directores. Ruega al Director que haga presente a sus compañeros dichos sentimientos, para que la Casa de Salud continúe siendo un emporio científico y el orgullo del Centro Asturiano. De igual modo se dirige al Administrador y empleados de administración y del Sanatorio; habla del problema económico que es hoy mundial, que a todos preocupan las soluciones económicas. Que allí se necesitan también, pero sin quitar nada, ni limitar las atenciones que el cuidado del socio exige, que toda idea favorable a esta tendencia, será por ellos atendida, venga de quien venga, que aspira a una organización lo más perfecta posible.

Despide con profunda emoción a los compañeros que con él laboraron este año en la Sección de la que era miembro. Dedica un sentido párrafo a Grana y al señor Emilio Fernández, a quienes admira, y de los cuales con toda franqueza tiene que decir que cumplieron sus deberes como buenos y justos, a los que al despedirlos, quiere expresarles los sentimientos de su amistad, de su respeto y de la más elevada consideración.

Saluda a sus compañeros esperando que le ayuden en el camino que van a emprender, y que éste sea siempre con el beneplácito de la Directiva y la Junta General, que dichos organismos les ayuden, para que cuando abandonen los cargos lleven todos la satisfacción del deber cumplido. Espera que el Vice, señor Fernández Nevares, colabore con toda su preparación y diligencia que ha de ser para él de gran valimiento. Termina expresando su gratitud a la prensa, por su generosidad inagotable, y dedicando un saludo a los que se hallan allí enfermos, haciendo votos por su salud.

Habló breves palabras el doctor en la toma de posesión de la Directiva tuvo el honor de hablar sobre aitvtuvo el honor de hablar sobre las necesidades allí sentidas; de los diversos problemas, del trabajo encomendado al Cuerpo Facultativo, no va a repetir lo que allí se dijo ya; que traía unas notas en el bolsíllo (y sacó un legajo voluminoso) en las que están expuestas todas y cada una de las modificaciones que se requieren en aquella casa, pero estimando que no era oportuno el momento y que en otras reuniones habría tiempo de exponer, se limitaba a despedir a los miembros de la Sección, y al señor Grana, caballero modelo de justicia y ecuanimidad, que nunca supo ser injusto; que siempre defendió los intereses de la Institución, al que consideraba como una paloma blanca que había cruzado el espacio, cuyo grato recuerdo perduraría en aquella casa.

A los que llegan — dijo — repitiendo mis frases en la Junta Directiva, que traen un libro con sus páginas en blanco, hago votos por que las lleneñ con acciones, con hechos, no con palabras. Sobre economías y reformas, no entra en detalles, sólo hace votos por que el Dios Mercurio se aleje para ceder su lugar a la Diosa Minerva. Tiene la seguridad de poder ofrecerles la cooperación de sus compañeros, que serán mañana como son hoy, como fueron ayer.

Todos los discursos fueron aplaudidos calurosamente.

Dió cuenta de las Comisiones nombradas para los trabajos de la Sección, que con las siguientes:

De ropa. — D. Manuel Alvarez Gayol; D. Félix Suárez Alonso; D. Pedro Sánchez Lledías; y Manuel Menéndez Menéndez.

De Farmacia. — Dr. Manuel González Menéndez; D. Gregorio Alonso Alvarez; D. Prudencio Alvarez García; y D. Fructuoso del Valle González.

De Víveres. — D. Manuel Alvarez Suárez; D. Manuel García Menéndez; D. Manuel Reguera Suárez; y don Manuel García Fernández.

De Obras. — D. Manuel Rodríguez Cómez; don Angel Cuervo Pérez; D. Luis M. Rodríguez y Rodríguez; y D. Florentino Cibrián Villaverde.

De Plaza. — D. Segundo Buznego Estrada; D. Francisco Arredondo Elvira; y D. José Antonio Alvarez Menéndez.

De Ferretería. — D. José Alvarez Faín; D. José Pérez Méndez; D. José Fernández García; D. Manuel Suárez García.

De Reclamaciones. — D. José Cortés González; D. Juan Rodríguez Blanco; D. Antonio Méndez y Méndez.

El Presidente señor García Camino anunció que estaba en capilla ardiente en aquellos momentos el socio fundador señor Graña, por lo cual pide que la Junta se ponga de pie en señal de duelo, y que conste en acta la condolencia de ésta por tan sensible pérdida.

El señor Félix Suárez, propone se otorgue por unanimidad, puesta la Junta de pie un Voto de Gracias para los señores Faustino Grana y Emilio Fernández, lo que hacen todos en medio de un aplauso a tan queridos compañeros y socios meritísimos.

Allí saludamos al Presidente social, señor José Martínez Alvarez, al Presidente de la Beneficencia Asturiana, señor Jenaro Acevedo, al Expresidente señor Manuel Muñiz, y a numerosos elementos de la distinguida colonia asturiana.

LO QUE SERA LA FERIA ASTURIANA

Se celebrará en 1931 con la exposición agro-pecuaria

OVIEDO, Enero 12. — (ST) — Se ha reunido el comité ejecutivo de la Feria de Muestras y Exposición Agropecuaria de Asturias, tomando posesión los nuevos vocales.

Inmediatamente se dió lectura a los anteproyectos, planos y memorias de la Feria, para ser elevados al Ministro de Economía.

El arquitecto D. Juan Manuel del Busto, autor de los anteproyectos y presupuestos, explicó el fundamento de las cifras y el desarrollo rápido que puede darse para que las obras queden efectuadas en 1930 y primeros meses de 1931, a fin de que en ese año puedan inaugurarse la Feria y Exposición Agropecuaria en terrenos propios con capacidad para cuantas manifestaciones son susceptibles, con el complemento de atracción y comodidad de los grandes certámenes.

Una Comisión se trasladará a Madrid con objeto de presentar al Gobierno los anteproyectos.

BARCELONA, Enero 12. — (ST(— La Diputación Provincial de Barcelona ha aprobado el presupuesto ordinario, ascendente a 35.593,000 pesetas, y el extraordinario, cuyo importe es de 15 millones. Además, se aprobó el plan general de construcción y reparación total de carreteras que importa 30 millones de pesetas, y para sufragar el cual será menester emitir un empréstito.

MUCHAS PERDIDAS POR UN INCENDIO

El hotel "Reina Cristina" de Algeciras, casi destruído

ALGECIRAS, Enero 12.—(AP) — Ha quedado casi totalmente destruído el hotel "Reina Cristina" de esta ciudad, de cuyo edificio solamente restan algunas habitaciones del piso bajo, ocupadas todavía por el director y personal del establecimiento.

Las bombas de Gibraltar que acudieron a prestar auxilios no pudieron funcionar oportunamente por faltar presión al agua.

No han ocurrido víctimas y los heridos no necesitaron asistencia médica en vista de la escasa importancia de sus lesiones.

La mayoría de los viajeros salvaron su equipaje, por lo que las pérdidas por tal concepto son insignificantes.

El incendio fué originado por un corto-circuíto que dió fuego al maderamen del techo del segundo piso.

Como el hotel estaba asegurado se espera que en breve comiencen las obras de reconstrucción.

BILBAO, Enero 10. (S.T.)—El Ayuntamiento ha discutido y aprobado, en su casi totalidad, los nuevos presupuestos municipales de Bilbao. Las cifras de gastos e ingresos se elevan a veinticuatro millones de pesetas.

Se aumentan las contribuciones en la proporción que sigue: territorial, 90.000 pesetas; industrial pesetas 150,000.

El presupuesto del Ensanche se eleva a 2,595.000 pesetas.

HABLANDO SOBRE TEMAS HISPANOS

Serie de conferencias en la "Casa de Italia" en Madrid

MADRID, Enero 12. — (ST) — El Fascio italiano de Madrid ha organizado en la Casa de Italia una serie de conferencias sobre temas españoles, habiendo correspondido el turno de la primera al Signor Gullino, notable ingeniero, siendo su tema España Económica.

El Ing. Gullino comenzó poniendo de relieve como los actuales desarrollos de la economía en todos los países hacen necesaria la generalización de su estudio, para el cual, sin embargo, no se han encontrado todavía teorías suficiente claras y seguras.

Después de la guerra, España ha demostrado claramente no resignarse ya a soportar pasivamente la embestida de las demás economías, sino que, disponiendo de recursos considerables, cuya eficacia va creciendo cada día, se propone realizar una política económica posiblemente autárquica.

Con ella ganarán el prestigio y la potencia de España, así que estas previsiones corresponden a un sincero deseo de los italianos, que, por la Naturaleza, por la Historia y por sus aspiraciones, se sienten hermanos de los españoles. La misma identidad de algunas producciones, en lugar de constituir un obstáculo, puede ser motivo de mayor acercamiento entre los dos países.

Presentó una serie de diagramas y de mapas que ponen en evidencia la actividad económica de España en sus diferentes manifestaciones, y concluyó con un himno a la confraternidad de los dos países.

UNA ESCULTURA ROMANA HALLADA

Apareció en terrenos de la fábrica de tabaco de Tarragona

TARRAGONA, Cataluña, Enero 10. (ST.) El Sr. Francisco Tulla, director de la Fábrica de Tabacos local, ha depositado en la sucursal del Banco de España, de la misma población una magnífica escultura de marmol que fué encontrada en el interior de un sarcófago descubierto al realizar excavaciones en terrenos de la citada fábrica.

Parece que varios turistas extranjeros que vieron la estatua han tratado de adquirirla, ofreciendo por ella una importante cantidad.

Como se sabe, en los terrenos en que actualmente está instalada la Fábrica de Tabacos se supone que estuvo situada una Necrópolis romana.

EL INSTITUTO DE POST-GRADUADOS

Figuras relevantes de medicina en curso de elecciones clínicas

SANTANDER, Enero 12. — (ST)— Ya está todo listo para la inauguración de los trabajos del Instituto Médico, para post-graduados, en la Casa de Salud Valdecilla, y desfilarán por aquella tribuna las figuras más relevantes de la Medicina nacional, reunidas en curso de elecciones clínicas, cuya importancia puede juzgarse con sólo la enumeración.

Los maestros que intervendrán serán los doctores Recasens, Marañón, del Río, Ortega, Pittaluga, Sayen, Hernando, Covisa, Rodríguez Arias, Tapia, Urrutia, Bastos, Pi y Suñer, Márquez, Enrique Suñer, Salvino Sierra, Novoa Santos, Madinaveitia y el profesor Muehlens, de Hamburgo, alternando con los médicos de la Casa de Salud.

A éstos seguirán las personas más eminentes de la Medicina mundial.

EL ANTICIPO A LOS EMPLEADOS

Se podrá anticipar a los españoles uno o dos meses

MADRID, Enero 10.—En la Gaceta Oficial se ha publicado el Real Decreto autorizando el anticipo a los empleados públicos que lo soliciten, estando dentro de las capacidades que se fijan, de uno o dos meses de haber, cuando por necesidades urgentes de su vida así lo necesiten.

El funcionario o empleado que obtenga un anticipo de la Hacienda se comprometerá a reintegrarlo al Estado en diez meses, por partes iguales, que le serán descontadas de su sueldo en ese período, en el caso de que el préstamo sea de una sola mensualidad, y en catorce meses si se trata de dos.

Los anticipos no devengarán interés alguno. Con esta feliz iniciativa se busca libertar al empleado de los usurenos a que tiene que recurrir, pagando réditos abusivos, cuando necesidades perentorias de la vida le obligan a disponer de una cantidad pequeña, pero fuera de sus alcances naturales.

VOLVIO EL REY DE LA CACERIA

Hoy irá a Barcelona para la clausura de la Exposición

MADRID, Enero 12. — (AP) — El Rey Alfonso regresó hoy a esta capital procedente de la cacería en Moratella.

Se anuncia que mañana saldrá en dirección a Barcelona, acompañado por el general Primo de Rivera, para asistir a la clausura de la Exposición Universal, que volverá a inaugurarse más tarde con el carácter de Certamen nacional únicamente.

GRAN PROCESION A UN SANTUARIO

En Talavera de la Reina al de la Patrona, Virgen del Prado

TALAVERA DE LA REINA, Enero 10 (ST.)—Asistiendo Monseñor Segura, Cardenal-Arzobispo de Toledo y Primado de España, se ha celebrado la procesión al santuario de la Virgen del Prado. La imagen fué traida procesionalmente a esta localidad, que no la había recibido desde hacía más de cien años.

Después de la misa de comunión se organizó la procesión de regreso a la ermita, que presidió el Primado revestido de pontifical. Asistieron las autoridades y el vecindario en pleno. En el santuario se celebró una misa solemne, en la que el Cardenal pronunció una plática.

Terminada la ceremonia, el Primado entronizó el Sagrado Corazón en el Ayuntamiento.

OCHO GITANOS SE HAN INTOXICADO

Ingirieron un tóxico en la creencia de que era miel

TARRAGONA, Enero 12.—(AP)—Ocho gitanos se intoxicaron en el pueblecito de Mora del Ebro, en esta provincia, a causa de haber ingerido una sustancia tóxica que encontraron dentro de una botella y que confundieron con miel.

Tres de los gitanos fallecieron y los cinco restantes se hallan en grave estado en un hospital. Declararon estos últimos a las autoridades que encontraron la botella en una cueva donde se habían guarecido de la intemperie, y que creyeron había sido abandonada por los labradores.

El análisis del contenido de la botella ha dado por resultado que se trata de una melaza preparada para combatir la plaga de la mosca que ataca al olivo, a base de arsénico.

M.E.C.D. 2016