SECCION 1ª

MIEMBRO de The Associated Press. Esta queda autorizada para usar nuestros servicios y noticias de información. Hilo directo con New York.

DIARIO DE LA MARINA

EL DIARIO DE LA MARINA es el periódico más antiguo de Cuba. Fué fundado en el año mil ochocientos treinta y dos. Servicios especiales de España.

SECCION 1ª

AÑO XCVIII.—NUM. 1 Acogido a la franquicia postal LA HABANA, MIERCOLES, 1 DE ENERO DE 1930.—SANTOS MANUEL Y FULGENCIO TIEMPO PARA HOY:— Bueno. EJEMPLAR 5 CENTAVOS

HEMEROTECA MUNICIPAL MADRID

Impresiones

Un año más.

El de 1929 ha pasado a la Historia, y su heredero entra en la vida pletórico de ilusiones, angustias, sinsabores y alegrías para los pobres mortales.

El hecho de entrar en un nuevo año no dice nada. División convencional del tiempo, un año es idéntico a otro; en nada se diferencian. Pero si la naturaleza tiene horror al vacío, los hombres sienten espanto por lo monótono y no se conforman con la irrefragable verdad de que un año es igual a otro año, con sus estaciones previstas y augurables desde el comienzo de los siglos.

Esta del 1° de enero es una fecha solemne porque, a manera de esas piedras que marcan en las rutas el número de kilómetros que se ha recorrido, así en el andar de la vida el año que adviene señala el comienzo de un tramo más, cuyo tránsito no sabemos si ha de ser penoso o placentero, fácil o empedrado de dificultades.

¿Qué perspectivas ofrece para Cuba éste de 1930? ¡Quién lo sabe! Si a veces es difícil juzgar sobre lo que ha ocurrido, ¿no ha de ser casi imposible predecir lo que ha de acontecer?

El oficio de augur está bastante desacreditado, y la edad de los Profetas no es la del radio, el **auto** y el **fox trot** para que se preste oídos a profecías de periodistas, cuyo oficio es contar lo que acaba de ocurrir y no anticiparse a lo que aún no ha acaecido.

Puede, sí, que con el adelanto de las ciencias se llegue a predecir lo futuro con la misma exactitud con que **Salvator** da los ganadores en las carreras de caballos. Pero esa sería una desgracia de la que nos veremos libres por mucho tiempo. El día en que el conocimiento de los hombres se proyecte hacia lo futuro, la humanidad sucumbirá sin remedio; porque si el género humano avanza se debe, precisamente, a que no sabe hacia dónde va. De lo contrario, haría como las bestias de carga cuando vislumbran un peligro, que se quedan como clavadas en el suelo. No habría modo de que las sociedades se diesen un gobierno, porque desde las elecciones se sabría ya lo que iba a dar de sí cada candidato, y esto sería suficiente para que no escogiesen a ninguno. El matrimonio sería imposible, sabiendo los cónyuges, con lujo de detalles, la futura actuación de su cara mitad. ¡Cuántas mentiras y espejismos necesarios y encantadores echaría por tierra este invento deletéreo y diabólico! No podría jurar el novio a la novia que la amaría hasta la muerte, porque con los gemelos de lo futuro vería ella, en la mayor parte de los casos, que antes de llegar a la sepultura el hombre ha dejado en el camino sus buenas y malas pasiones.

El mundo todo gira sobre lo incierto de lo que ha de venir, y, ¡desgraciados de nosotros el día en que podamos leer en el libro de lo venidero! Séanos lo leído adverso o favorable, ¿a qué esforzarnos en nada ni tratar de mejorarnos? La esperanza, diosa propicia de los tiempos tristes, se alberga en lo profundo de lo desconocido, y el temor, padre de la previsión y de la prudencia, se nutre y vive de lo que ignora.

Por eso en este día, que es como un signo abierto de interrogación, os deseamos, carísimos lectores, alzando la copa que rebosa de sidra de **El Gaitero**, un 1930 que, cual una caja de Pandora controlable, no esparza ningún mal y encierre para todos la esperanza.

SETENTA Y DOS NIÑOS HAN MUERTO EN UN CINEMATOGRAFO EN PAISLEY, NUEVA ESCOCIA

La Llegada de Cornelius Vanderbilt a la Habana

El distinguido y millonario financiero estará aquí unos días

De la Pan-American

Ayer llegó a esta ciudad—y se hospeda en la morada de los esposos Mason—el distinguido financiero norteamericano Cornelius Vanderbilt Whitney, Presidente de la Aviation Corporation de las Américas, piloto militar de la Guerra Europea, millonario y directivo de la Pan American Airways Inc.

Por conducto del señor Gerard Brandon, alto funcionario de dicha compañía el Sr. Vanderbilt Whitney ha dicho a los periodistas lo siguiente:

—«He venido a la Habana, al paso que a disfrutar de unos días del dulce y confortador ambiente cubano, a realizar un viaje de inspección a la nueva línea que establecerá en el año que ahora comienza la Pan American Airways Inc.

«Muy pronto vendrá nuevamente a la Habana el coronel Charles Lindbergh para hacer por sí mismo la nueva ruta a Panamá de la que el Gobierno de los Estados Unidos ha concedido el servicio postal a la P. A. A.

«Esa ruta se hará en un día partiendo de la ciudad de Miami en la siguiente forma: Miami, Isla de Pinos, Panamá o Miami Camagüey, Kingston Panamá. Posiblemente se escoja una ruta para el viaje de ida y la otra para el viaje de regreso El coronel Lindbergt dirá.

«Cuando quede establecida la ruta pondremos en ella dos enormes Sikorskis con capacidad para 40 pasajeros cada uno.

«Ahora me dirijo en avión a Panamá, cosa que haré en viaje de inspección minuciosa. A mi regreso tomaré la vía de Cozumel, para dirigirme a México y seguir por la frontera a los Estados Unidos.

Mañana:

El artículo que hemos anunciado, sobre La producción azucarera, el precio y las llamadas medidas artificiales, así como la gráfica especial no hallaron cabida en esta edición por exceso de material.

Lo publicaremos mañana.

INFORMAN DESDE HENDAYA QUE PRIMO DE RIVERA HA PRESENTADO AYER AL REY LA DIMISION DE SU GOBIERNO

AL PROPIO TIEMPO SE DA CUENTA DE QUE EL SOBERANO ESPAÑOL SE HA RESERVADO SU DECISION LA QUE DARA A CONOCER DENTRO DE 3 DIAS

TAMBIEN SE ASEGURA QUE DIMITIO EL DIA 31 CALVO SOTELO

Y QUE AUN EN EL CASO DE QUE EL RESTO DEL GOBIERNO CONTINUARA EN SUS PUESTOS, AQUEL NO VOLVERIA.—ESTAS NOTICIAS NO SE CONFIRMARON

S. M. EL REY ALFONSO XIII

PARIS, diciembre 31. AP. Desde la población de Hendaya, en la frontera franco-española, ha sido enviado a la agencia Havas el sensacional informe de Madrid, de que el general Primo de Rivera ha presentado al Rey Alfonso la dimisión plenaria de su Gobierno. Se comunica también que el Rey ha reservado su decisión, la cual notificará al marqués de Estella dentro de tres días.

El general Primo de Rivera es jefe del Gobierno de España desde el 13 de Septiembre de 1923.

También se ha anunciado que el ministro de Hacienda, señor Calvo Sotelo, presentó su dimisión ayer al general Primo de Rivera y que aun en el caso de que los demás ministros continúen en sus departamentos, mantendrá en firme su renuncia. Se tiene entendido que el marqués de Estella puso en manos del Rey esta mañana la dimisión del gabinete.

N. de la R.

Con relación al anterior despacho de París, pedimos noticias al corresponsal de la Associated Press en Madrid, el cual nos comunica, a la hora en que cerramos la presente edición, que no ha podido confirmar la noticia en los centros madrileños.

EL GENERAL PRIMO DE RIVERA

Muchas de las Victimas han Perecido por la Inhalación de Gases Emanados de una Caja de Peliculas que se Incendió

Los niños se arañaban y empujaban unos a otros, cayendo los más débiles bajo los pies de los fuertes. 37 heridos

Pánico Similar a 2 Catástrofes Pasadas

PAISLEY, Escocia, Dic. 31. (AP. Setenta y dos niños de ambos sexos de esta ciudad escocesa resultaron muertos y por lo menos unos ochenta más heridos a consecuencia del pánico que siguió a la voz de «fuego», dada en un cinematógrafo, en las últimas horas de la tarde de hoy. La entrada del año nuevo no puede ser, por tanto, más trágica para esta comunidad, compuesta principalmente de trabajadores de de las fábricas.

Los niños, hijos de obreros en su mayor parte, llenaban casi por completo el local del teatro, a donde fueron cantando y bailando, rebosantes de alegría ante la perspectiva de pasar su «Hog Ma-nay», o sea su tradicional Año Nuevo; pero a los pocos minutos de haber comenzado la película salió un grito de angustia y dolor de todas las gargantas: gran profusión de humo partía de la cabina del operador. Alguien dió la voz de «fuego» y centenares de muchachos se lanzaron a las puertas, entablando una lucha terrible entre sí por ganar la calle y escapar a una muerte que probablemente estaba más lejos en el interior del espectáculo, que en las puertas del cinematógrafo.

La catástrofe se convirtió rápidamente en una repetición combinada del incendio del teatro Iriquois ocurrido en Chicago en 1903 y el pánico que se registró un Día de Navidad en Calumet, Michigan, diez años más tarde. Como en Chicago, muchas de las víctimas perecieron por la inhalación de gases nocivos, y como en el pánico de Calumet, muchos otros hallaron la muerte cuando se lanzaron, escaleras abajo, en busca de las puertas.

La película que se exhibía hoy en el cinematógrafo, «Muchedumbres», momento en que unos padres de la momento ne que unos padres de la clase obrera se asoman a una ventana en el instante en que su hijo es arrollado en la calle por un automóvil. Al llegar a este punto, fué cuando se interrumpió la función por la voz de fuego, a la que siguió una terrible babel. Los muchachos abandonaron sus asientos como movidos por un resorte y se lanzaron ciegos de terror en busca de una vida que temían se les fuera en el interior del teatro. Por todas partes se oían gritos de «mamá» o chimes». Unos a otros se arañaban empujaban, cayendo los débiles bajo los pies de los más fuertes.

En la cabina de proyección, el ayudante del operador se había dado cuenta de que salía humo de una de las cajas, en donde se acababa de depositar uno de los rollos que habían pasado por la cámara. La agarró y trató de llevársela sin que el público se diera cuenta; pero tanto calor desnedía que no pudo pasar del vestíbulo. Llamó al manager y entre los dos arrojaron la caja fuera sufriendo quemaduras en las manos.

El olor de los gases que salían de la caja de la película y la conmoción causada por el lanzamiento de la misma a la calle, fué lo que realmente produjo el pánico. El administrador del teatro hizo enérgicos esfuerzos por llevar la calma a los muchachos y hacerles comprender que debían volver a sus asientos porque nada había pasado; pero no fué oído.

La noticia de la tragedia pronto circuló por toda la ciudad, y en algunos minutos los alrededores del teatro se vieron llenos de familiares de los muchachos. Antes de que los bomberos tuvieran tiempo de personarse en la escena, las puertas del espectáculo estaban sitiadas por mujeres y hombres que luchaban por saber si alguno de sus hijos había muerto en la catástrofe. Otras muchas personas acudieron a prestar auxilios y, protegidos con pañuelos amarrados a la altura de la nariz y de la boca a manera de máscaras contra los gases, penetraron en el teatro extrayendo los cadáveres de los niños.

El servicio de ambulancias resultó inadecuado para el transporte de tan crecido número de muertos y heridos y se utilizaron para este servicio los tranvías, llevando a las víctimas a la Real enfermería de Alexandría.

Los médicos del hospital declararon que la mayoría de las víctimas perecieron asfixiados. El teatro no ha recibido daños y las únicas pérdidas consisten en la caja de películas.

Esta noche treinta y siete muchachos heridos se hallaban todavía en le hospital.

«Son los que más han sufrido a consecuencia de los golpes y probablemente serán dados de alta mañana», dijo uno de los médicos.

ESTA EN MEXICO EL TENOR MIGUEL FLETA

Se propone dar en la Capital azteca una serie de conciertos

EL VITAFONO Y LA OPERA

El gran divo español obtuvo en el Japón señalados triunfos

MEXICO, Dic. 31. (ST).—Acompañado de su distinguida esposa y de su representante, el señor Cortés, de la empresa Daniel, de España, ha llegado a esta capital el eminente tenor español Miguel Fleta.

Se muestra el Sr. Fleta encantado de la Ciudad de los Palacios.

Nos habló de sus últimos triunfos en el lejano Oriente, en Tokio, en Shanghai, en Ilo-Ilo y en Tonkin. Particularmente, respecto al Japón, tuvo frases encomiásticas para el país y el pueblo japonés. Actuó en el Teatro Imperial de Tokio, donde obtuvo señalados triunfos; estima que el pueblo japonés tiene mucha voluntad, que es una raza fuerte y a pesar de la diferencia del idioma, modalidades y costumbres, tiene un alto concepto del arte en sí, sobre todo del arte musical: es emotivo el japonés, añadió, sabe interpretar y sentir lo que oye.

Respecto a los chinos dijo que son inteligentes, pero que tienen la nostalgia de ser un pueblo esclavo, lo que no obsta para que traten de sacudir esa esclavitud.

Refiriéndose a la Opera cree firmemente que no sea desplazada por el vitáfono, a pesar de estar sufriendo una fuerte sacudida, al igual que la comedia. Entiende que el vitáfono aún está en ciernes, faltando mucho para que logre su perfección, siendo más bien un medio para desarrollar el comercio que para ser adaptado al arte.

Gran Alarma en la Ciudad

CORTO CIRCUITO A MEDIA NOCHE

Se apagó el alumbrado público desde Belascoain hasta el mar

Cuando mayor em[illegible] anoche en la Habana con motivo de haber finalizado el año, (doce y cinco) se apagó la luz tanto del alumbrado público como el de las casas particulares.

Se ha podido inquirir que motivó esta anormalidad un corto circuito en el cable de alta tensión que está situado en la calle de Figuras.

Afectó este hecho el alumbrado desde la calle de Figuras hasta Diarla y de Belascoain al mar. Además del alumbrado público por el Paseo del Prado, Malecón, Parque Central Avenida de las Misiones, Capitolio, se apagaron los edificios de los centros regionales, donde se efectuaban bailes, la Jefatura de Policía, las estaciones comprendidas en ese radio, los periódicos y el palacio presidencial.

La Compañía del alumbrado siempre previsora en bien del público acto seguido pudo localizar el lugar donde había ocurrido la interrupción, subsanando con gran eficiencia lo ocurrido.

LA VERDAD DE LO OCURRIDO

Por el Capitán Albuerne, al mando de la Sexta Estación se ha podido inquirir a última hora, que de lo ocurrido había sido culpable el soldado Inocencio Herrera, vecino del Solar "El Mono Verde" situado en Vives número 83, al hacer cuatro disparos con el revólver de reglamento, en la puerta del mencionado solar, uno de cuyos proyectiles cortó el cable de alta tensión originándose con tal motivo un corto circuito en la planta.

La encargada y una vecina de la casa lo acusaron de haber sido el autor por lo que la policía procedió a su arresto.

LA DETENCION DEL AUTOR

La encargada del solar Rosa López, informó al capitán Albuerne, que el autor de los disparos que derribó el cable de alta tensión lo fué el soldado Inocencio, por lo que el capitán procedió a su detención.

EL CULPABLE

El soldado negó la acusación y dijo que acababa de llegar de Marianao para asistir al velorio que se efectuaba en el solar, en cuyos momentos tuvieron lugar los disparos, sin que él pudiera saber quien fué el que los hizo.

ALARMA EN LA CIUDAD

El pánico fué indescriptible en toda la ciudad, pues no solo la Habana antigua quedó totalmente a oscuras sino los barrios de Jesús del Monte y Santos Suárez, se quedaron sin luz.

INVESTIGACIONES

La policía se encuentra practicando investigaciones cerca de la Compañía de Electricidad, para conocer los daños sufridos, a fin de poder determinar a qué autoridad judicial se le dará cuenta de este hecho.

Mientras tanto el acusado, será entregado a las autoridades militares.

EN EL NUEVO AÑO

Al comenzar este nuevo año, el DIARIO DE LA MARINA desea a sus suscriptores, a sus anunciantes y lectores, todo género de dichas y prosperidades.

El DIARIO DE LA MARINA, consecuente con sus principios, seguidos al través de casi un siglo de existencia, procurará en el curso del año que hoy comienza, corresponder al favor del público superando en lo posible sus servicios informativos, así como la presentación del periódico, con el fin siempre mantenido, de servir cada vez mejor a nuestros favorecedores.

A todos, felicidades.

UNA TENTATIVA DE ASESINATO

Un individuo disparó a boca de jarro contra otro, ayer

Gonzalo Robeo condujo anoche después de las doce al Hospital Municipal al joven Alberto Salvi Hernández de la Habana, de diez y nueve años y vecino de Miramar y Bella Vista, en Almendares, al que en la esquina de Miramar y Núñez, en dicho Reparto, había intentado darle muerte haciéndole varios disparos con un revólver que portaba, un individuo nombrado Manuel Gómez que reside en Miramar y Calzada de Marianao.

Reconocido Salvi por el Médico de Guardia en dicho Centro, Dr. Guzmán y los alumnos Cuevas y Ramos del Prado, presentaba quemaduras en el hipocondrio izquierdo, con tatuaje de pólvora.

Según declaración prestada ante la Policía por el paciente, desde hace días se encontraba disgustado con Gómez y al encontrárselo en la esquina de referencia sin mediar palabra alguna entre ambos, esgrimiendo un revólver le hizo un disparo, dándose a la fuga.

Como lo comprueba el certificado médico expedido por el Dr. Guzmán el jóven Salvi salvó la vida milagrosamente, pues el proyectil solamente le produjo una rozadura de la piel en dicha región.

La Policía de Marianao se encuentra practicando investigaciones para inquirir el paradero del acusado y proceder a su arresto.

Fué Pospuesta la Feria de Sevilla

Se celebrará en el sector Sur de la Gran Exposición

SEVILLA, Dic. 31. (SD) El Ayuntamiento ha acordado posponer la Feria de abril para los días 23 al 27, inclusive, por coincidir este año los días de Semana Santa con aquellos en que venía celebrándose la feria.

La feria se celebrará en el sector sur de la Exposición, y se convendrá con el Comité de la Exposición que sea gratuita la entrada a dicho sector, continuando el pago en el sector norte. Serán habilitados servicios de transporte rápidos y económicos para que el vecindario pueda trasladarse al sector sur.

SUMARIO

A.—A Través de la vida	17
Automóviles Circulados	4
—Ayuntamiento	16
C.—Cartel del Día	8
CH.—Cohferes (Noticias)	4
D.—Defunciones	9
EDITORIAL	18
H.—Habaneras 5, 7, 8 y	11
M.—Movimiento Político	3
Matanceras	3
Mercantil	24
P.—Puerto	18
Para Ellos y Para Ellas	6
R.—Religiosa	6
Radio y Electricidad	12
S.—Sociedades Españolas	22
T.—Teatro	8
Terminal	12
V.—Vivoreñas	23
Correo Aéreo	16
Consejos Médicos	10
Sociedades Cubanas	22
Reclamados	11
Casos y Cosas	2
Junta Central	2
Vida Obrera	12

En San Pedro y Sol, chocaron el camión 61460, manejado por Félix Martínez Moreno y el auto 39495, que conducía Moisés Fonseca Benítez, recibiendo averías los dos vehículos.

En San Rafael y Belascoain chocaron el auto 27850, manejado por Marcelino Turuseta Urrupia y el tranvía 557, que manejaba el motorista 3046, recibiendo averías el auto.

TRANVIA ELECTRICO INCENDIADO AYER

El motorista y un vigilante resultaron con quemaduras

En la esquina de Angeles y Reina se incendió un tranvía y a consecuencia de ello sufrió graves quemaduras y lesiones diseminadas por el cuerpo el motorista que lo conducía nombrado Pedro Roig, de 22 años, vecino de Quiroga No. 10. También sufrió lesiones de carácter menos grave el vigilante 813, Julio Más, vecino de Tejar número 9, en la Víbora.

Según relata el motorista, el control se le incendió arrojándolo a la calle así como al Vigilante Más, que trató de detener la marcha del vehículo. Ambos fueron arrojados con violencia, porque cuando ésto tuvo lugar el tranvía doblo de Reina para Angeles.

Milagrosamente el numeroso pasaje que viajaba en el mismo no sufrió lesión alguna, demostrando en este caso una gran ecuanimidad. El material de incendio del Cuartel de Corrales acudió prontamente, sin que tuviera necesidad de funcionar.

Ambos lesionados fueron conducidos al Hospital Municipal donde los Médicos de Guardia les prestaron los primeros auxilios.

Vea en la página 27, la lección de inglés que hasta ahora hemos publicado en la 1a. pág. de la Segunda Sección.

NUESTRAS REFORMAS

Como observarán nuestros lectores, el DIARIO DE LA MARINA comienza el nuevo año introduciendo notables mejoras en su confección. Un mejor y más extenso servicio de cables de España (última página), así como en la información general y beneficiosas modificaciones en el formato del mismo aparecerán a partir de hoy, con lo que creemos servir mejor el interés del público que nos lee y en cumplimiento de nuestra línea de conducta de renovarnos siempre.

UN DOBLE HECHO DE SANGRE HABIDO HOY

Individuos heridos de puñaladas en esta ciudad

En Manrique 112 altos se cometió esta mañana a las 3 a. m. un doble hecho de sangre.

Antonio Collazo Calderón vecino de 17 que estaba en esa casa en unión de su amigo Cristóbal García recibió una puñalada en el costado derecho penetrante en la cavidad toráxica.

Está menos grave. Lo operaron en Emergencias.

Cristóbal García vecino de Serafines 13 fué herido leve también.

Fué el agresor un individuo blanco de pequeña estatura, de oficio albañil y condueño de esa mansión de pecado.

Se dió a la fuga no quisieron allí dar sus generales.

Bartolo Reyes Aguilera fué hallado herido en la calle de Jesús Peregrino. Herida de navaja en el vientre. No ha querido declarar.

Juan Herrera Mora ha sido detenido como autor del hecho. También presenta heridas leves.

Oscar Flores López, vecino de San Joaquín No. 83, denunció que mientras reparaba su automóvil en San Nicolás y San José, se le extravió su título de chófer.

El vigilante 1854, R. Becerra denunció que en San Pedro y Muralla, chocaron el ómnibus 43, de la empresa Cuba y el auto 39467 que conducía Manuel Manzanates, recibiendo averías los dos vehículos.

Cartas de Lakin y Fortuondo Hablando de Mr. Crowder

Se desprende de ellas que los intereses azucareros cubanos se vieron escasos de fondos para su campaña de oposición

LOS ARREGLOS DE CROWDER CON LOS HACENDADOS

No se espera que el Senado de los Estados Unidos decida sobre la tarifa azucarera hasta el mes de febrero próximo

WASHINGTON, Dic. 31. (AP).—Dos cartas publicadas hoy por la comisión senatorial que investiga las influencias en redor de las leyes, especialmente la de las tarifas, han revelado que los intereses azucareros norte-americanos en Cuba se vieron escasos de fondos durante su campaña de oposición al nuevo arancel del azúcar, teniendo entonces que recurrir a los hacendados cubanos para que estos les ayudasen a pagar los servicios del General Enoch H. Crowder, ex-Embajador de los Estados Unidos en la Habana.

Escribiendo el pasado 5 de junio a Aurelio Portuondo, de la Cuban Trading Company, H. C. Lakin, presidente de la Cuba Company, dijo que Mr. Crowder había ayudado mucho a los intereses cubanos, en Washington, desde el 15 de enero, y que tenía con los senadores más contacto que cualquier otra persona.

Lakin dijo que los "arreglos" de Crowder con los hacendados cubanos para trabajar en Washington contra la tarifa azucarera, terminarían el 1o. de septiembre, agregando que deseaba saber si los hacendados estaban dispuestos a utilizar los servicios del exEmbajador por unos cuantos meses más. "hasta que terminase la lucha arancelaria".

Contestando el 12 de junio la carta de Mr. Lakin, el Sr. Portuondo dijo que había estado haciendo esfuerzos por ver al Presidente Machado, y exponerle el asunto, pero que hasta ese momento le había sido imposible hacerlo. El Sr. Portuondo convenía también en que Crowder había sido "muy útil" en Washington, y que gestionaría ver a Machado más tarde. Si esta última entrevista se efectuó, es cosa que no se dice, pues el senador Caraway, presidente de la comisión senatorial, solamente ha publicado las dos cartas mencionadas.

Diciendo que él estaba pagando los gastos de Crowder, aunque este no hallía querido aceptar ninguna compensación, Lakin informó a Portuondo que le iba a ser difícil encontrar suficiente dinero para seguir pagándolos, en vista de que se había pospuesto la acción congresional sobre la tarifa azucarera.

"Si los hacendados se hicieran cargo de los gastos de Mr. Crowder por tres meses—decía en su carta Mr. Lakin—eso ayudaría mucho."

Lakin pedía después a Portuondo que viese al Presidente Machado o al que fuese "la persona indicada" para el caso, y continuaba, textualmente:

"Si los ingenios no hacen nada, tendré que buscar el dinero en alguna parte, porque sé que Crowder no podría estar trabajando tres o cuatro meses sin paga, aunque sería patriótico, para la causa de Cuba, que lo hiciera."

No se espera que el senado decida sobre la tarifa azucarera hasta febrero próximo. Lakin declaró recientemente ante la comisión senatorial que Crowder había preparado un memorandum sobre el proyecto de restringir las importaciones de azucares filipinos libres de derechos, y que había sabido de un plan del Estado Mayor General para no impedir que las rutas de tráfico filipino-americanas quedasen cerradas en caso de guerra.

Hasta ahora la comisión senatorial no ha hecho esfuerzo alguno para interrogar a Mr. Crowder. El Departamento de la Guerra ha examinado, por su cuenta, lo que se ha dicho sobre las revelaciones de planes de guerra.

HERBERT C. LAKIN, presidente de la poderosa Cuban Sugar Company, cuyas declaraciones ante la Comisión Senatorial norteamericana que investiga, sensacionalmente, los recursos puestos en juego por las partes interesadas para influir en ciertas leyes, sobre todo la de las tarifas, son la actualidad legislativa en Washington. Una carta de Mr. Lakin, dirigida al señor Aurelio Portuondo, conocido hacendado cubano, fué publicada ayer tarde (véase en esta edición del DIARIO) y en ella se hacen referencias muy claras a los servicios prestados por el ex-Embajador Crowder a la causa de Cuba, o sea la de nuestros azúcares, amenazados por el nuevo arancel. La reciente alusión de Mr. Lakin a uno de los planes de guerra del Estado Mayor General de los Estados Unidos, relacionado con la importación de azúcares filipinos, ha producido enorme sorpresa en el alto mando del Ejército norteamericano.

8 AVIONES QUE ADQUIRIO CUBA

La tripulación que los traerá ha embarcado ayer

Ayer embarcó para los Estados Unidos toda la tripulación que traerá a Cuba los nuevos 8 aviones adquiridos por el Gobierno para el Cuerpo de Aviación Militar.

Se dividirán en tres escuadrillas que serán comandadas por los capitanes Huggson Beam y Laborde.

Dos partirán de New York y la tercera de Buffalo para reunirse en Miami el día 27 del actual y salir volando para Cuba.

Componen las tres escuadrillas 3 aviones de persecución, tres de combate y dos de escuela.

El vigilante 922, Guillermo Escobar, acusó a José Pita Mena, chófer del auto 37903, porque al incursarlo en multa en Monte y Suárez, le faltó al respeto.

Próxima Boda de una Cubana

Es la señorita Ma. Fernández que se casará con William Daur

NUEVA YORK, Dic. 31 (AP).—La señora G. A. Betancourt y su hija Aida, han llegado a esta ciudad, procedentes de la Habana, para asistir a la boda de la señorita María Fernández y el señor William Daur, que se celebrará en la Catedral de San Juan el Divino.

Restos Mortales Para la Habana

Los de la señora Concepción C., viuda de Carricaburu

WASHINGTON Dic. 31. (AP).—Los restos mortales de doña Concepción C., viuda de Carricaburo, fallecida el jueves pasado en el hospital Garfield de esta capital, serán llevados a la Habana para ser inhumados en el cementerio de Colón.

Eduardo Abela

De nuevo figura a nuestro lado en las tareas cotidianas, el señor Eduardo Abela—permanente en nuestro afecto—cuya primera caricatura de esta su segunda etapa aparece en la primera página de la Segunda Sección.

Enviamos al querido compañero, laureado pintor, ilustre dibujante y formidable humorista, nuestro saludo más cordial.

M.E.C.D. 2016

ADOPTA ACUERDOS LA J. C. ELECTORAL

Una reclamación admitida. Comunicaciones contestadas

En su sesión de ayer por la mañana la Junta Central Electoral adoptó los siguientes acuerdos:

Admitir la reclamación establecida por el doctor Miguel A. Macau contra las sesiones celebradas por el Comité Municipal Conservador de Jovellanos los días doce y diez y siete del pasado mes de Diciembre.

Quedar enterada de la comunicación del señor Presidente de la Junta Provincial de Santa Clara, de haber comenzado a disfrutar de la licencia que le fué concedida, el Secretario de esa Junta.

Quedar enterada de la comunicación de la Junta Municipal de Viñales, de haber tomado posesión nuevamente de su cargo el Secretario de la misma.

Quedar enterada de la comunicación de la Junta Municipal de Sagua la Grande, de haber concedido quince días de licencia al Conserje de esa Junta.

Remitir a la Junta Municipal de Victoria de las Tunas, las quejas formuladas por el miembro político del Partido Liberal de esa Junta.

Remitir a la Junta Municipal de Victoria de las Tunas, las quejas formuladas por el miembro político del Partido Liberal de esa Junta, contra el Nombramiento de Rogelio Hernández, para mecanógrafo.

Quedar enterada de la comunicación de la Junta Municipal de Palmira de haber dado cuenta al Juzgado de Instrucción de esa localidad, de la falta de varias cédulas del talonario de esa Junta.

Conceder al Secretario de la Junta Municipal de Regla, treinta días de licencia por enfermedad.

Contestar a la Junta Municipal de Bolondrón, que no debió de dar curso a la solicitud hecha por un elector de nueva cédula por no tratarse de un traslado, sino de petición de nueva cédula.

Aprobar la cuenta presentada por la firma de la casa "La Mercantil" por valor de doscientos un pesos, por suministro de material a las Juntas inferiores.

Esperanza Fierros
PARTOS
Midwife. Levatrice.
Teléfono A-8937.
Edificio "Gener-Font"
San Rafael y Rayo.

Dr. Gonzalo Pedroso
CIRUJANO DEL HOSPITAL MUNICIPAL DE EMERGENCIAS
Especialista en vías Urinarias y Enfermedades Venéneas. Cistoscopia y cateterismo de los uréteres. Cirugía de Vías Urinarias. Consultas de 10 a 12 y de 3 a 5 p. m., en la calle Avenida de la República 254.

DR. P. M. SOUZA
Garganta, Nariz y Oidos.
Hospitales de New York.
Viena. Budapest. Habana.
San Lázaro 226. de 2 a 4.

¿Se RESFRIÓ?

Cuídese, con el remedio que ha probado su eficacia.
Tome Laxativo **BROMO QUININA**
con la firma E. W. GROVE en la cajita

Optimismo! mucho Optimismo!

¡Fé ciega en nuestro destino, y firme confianza en nuestro esfuerzo y en nuestro propio valer! Y así, proseguimos por la vida, la cabeza en alto, conscientes de que "somos", y sin oír el graznido del cuervo, que pretende ensombrecer con su plumaje de luto la diafanidad del ambiente; sin escuchar el silbo de la serpiente, que trata de entibiar nuestro entusiasmo, para torcernos el camino.

Vencidos los obstáculos que interrumpieron nuestra marcha, hemos visto después, que unos ni eran tan grandes ni tan temibles como nuestra imaginación los había conocido, y que los otros no existían más que como fruto de malevolencia y perversidad. Y al contemplar orgullosos el camino andado, observamos con satisfacción que ni nos ha gastado la lucha, ni nos ha desanimado la contrariedad, encontrándonos dispuestos a continuar la empresa, tan plenos de vigor como al comenzarla.

La realidad, que no fué ni mejor ni peor de lo que siempre ha sido, y nuestro entusiasmo, sirvieron de claves para nuestro triunfo, y para nuestro presente optimismo, cierto es que hemos encontrado amigos por doquier, y que a nuestra buena voluntad se abrieron las simpatías de muchos, de muchísimos, premiando con ese galardón nuestro trabajo.

Vaya a todos ellos, en este mensaje, el agradecimiento cordial de MOLINA Y CIA., por las atenciones pasadas, y el ferviente deseo de que todos los días del año que empieza sean, para ellos y para nuestra incomparable tierra, días claros de felicidad y de ventura!

a: la nación Cubana
nuestros Clientes
nuestros Colegas
nuestros Amigos

CASOS Y COSAS

¡COMO ANDA EL JUEGO!

¿Quién es el que me asegura
que en la Habana no se juega?
Pues se juega, sí, señores:
y más que en pasadas épocas.
Yo lo afirmo y lo sostengo
y se lo pruebo a cualquiera
de la manera más fácil,
y sin andar con pamemas.

¿Que cómo? Pues muy sencillo:
dense ustedes una vuelta
por la Calzada del Monte,
por Galiano, por Zulueta,
por Obispo, por O'Reilly,
por San Rafael, por Reina,
en fin, por todas las calles
donde haya comercio, y vean
cómo las jugueterías
hasta el tope están repletas.

¡Que no se juega en la Habana!
¡No digo yo si se juega!
Si no se jugara mucho,
juguetes no se vendieran.

Sergio ACEBAL.

Marcas y Patentes
Ricardo Moré
(Ingeniero Industrial)
EX-JEFE DE LOS NEGOCIADOS DE MARCAS Y PATENTES
APARTADO DE CORREOS 796
BARATILLO, 1 TELEFONO A-6439
Se hacen traducciones técnicas y legales del inglés al español

LLEGO A MATANZAS AYER EL 'CUMPLASE'

Por primera vez funcionará el garrote en esa Ciudad

(Por telégrafo)

MATANZAS Dic. 31. DIARIO.—Habana.— Acaba de llegar a esta ciudad el Sub-Inspector de la Policía Judicial, señor Máximo Pérez López, siendo portador del "Cúmplase" de la ejecución de Santiago Perdomo, condenado a la pena de muerte por la Audiencia de esta Provincia. Inmediatamente se libraron las órdenes pertinentes, convocándose a la Sala de Justicia del Tribunal, integrada por los Magistrados Dres. Pagés, Costo y Pumariega, Guiral y Loredo, los que se reunieron inmediatamente.

Se espera esta noche la llegada del verdugo Francisco Pineda. La noticia ha causado verdadera sensación, no dabiéndose aun propalado por toda la ciudad.

La Audiencia conoció ya del decreto presidencial que ordena la ejecución de Perdomo, acordando habilitar horas extraordinarias y declararse en sesión permanente, dictando los despachos del caso.

A las cinco de la mañana del día dos se notificará la resolución al reo y entrará acto seguido en capilla, para ser ejecutado a la misma hora del día tres.

En representación del Gobernador Provincial se constituyó en la Audiencia el Secretario del Gobernador Provincial, Dr. Anastasio Herques, para comunicar que ya se habían dictado las órdenes de rigor para la mayor vigilancia del reo.

Como se sabe la máquina patibularia se encuentra actualmente en el Castillo de San Severino, habiéndose librado órdenes para su conducción al Penal.

LOVIO.

El defensor de Perdomo, doctor Reyes Lovio, estuvo esta noche en la Cárcel por tener noticias de que el reo presenta síntomas de tener perturbadas sus facultades mentales. Entrevistado por el que suscribe, manifestó que en las primeras horas del día de mañana piensa hacer someter a un detenido examen médico a Perdomo. Si el diagnóstico del médico conviene con la opinión de algunas personas que le vienen observando, el doctor Reyes Lovio se propone establecer recurso ante la Audiencia, al objeto de lograr el aplazamiento de la ejecución.

Hay aún esperanzas de que el General Machado acceda al deseo unánime de todo el vecindario matancero, conmutando la pena a Perdomo.—LOVIOI, corresponsal.

MATANCERAS

Por Manolo Jarquín

SAN MANUEL

Primera festividad del año.

Onomástico de un numerosísimo grupo de caballeros pertenecientes a esta sociedad a los que pláceme saludar en sus días.

Un político de altura, abogado de nombradía, legislador insigne, el primero a quien felicite.

¿Cuál otro que el doctor Manuel de Vera Verdura?

Senador por esta Provincia, Presidente del Comité Ejecutivo Conservador, leader en la alta Cámara de su Partido, su figura del mas elevado prestigio, se agiganta día a día en todo el territorio acional.

Un gran orgullo matancero el doctor Vera Verdura.

Va después, quien en la prensa yumurina ostenta su decanato: Don Manuel Albuerne, Director del Correo, amigo y compañero de mi mas alta estima.

El Ledo. Manuel Abril Ochoa, Secretario de esta Empresa del DIARIO DE LA MARINA, el hombre a quien debe Cuba esa fuente de salud que se llama San Miguel de los Baños, al que ha dedicado con los mejores años de su vida, su fortuna entera.

Manolo Pereira, Ex-Director de El Moderado ex-Corresponsal de El Mundo periodista que se caracterizó por su actividad, por su ejemplar compañerismo, por su corrección y su afabilidad para con todos.

Manolo Estrada y Zayas Bazán, ingeniero Jefe de Obras Públicas del Gobierno Provincial.

El doctor Manuel Romeu y Jaime, Juez de Instrucción de esta ciudad, funcionario íntegro, de los que más honran la toga y la judicatura.

Manuel Gutiérrez Migoya, alta personalidad de la Colonia Española, el doctor Manuel B. Trelles y Govin y el doctor Manuel de J. Ponte.

Manolo González Gerente de la Villa de Madrid, el gran establecimiento de la calle de Milanes, sede de la moda matancera, Manolo Gómez, Manolo Quevedo, Manolito Pérez Manguar, Manuel M. Domínguez; Manolo Pinto, Manuel Montaño, Manuel Quesada y Manolo Mon.

El doctor Manolo Fernández Feito Juez Municipal de Limonar, Manolo Velasco, de la alta gerencia del Hotel y el Teatro de su nombre, Manuel Montaño perteneciente a nuestro comercio donde su nombre goza de prestigios bien ganados, y Manuel de J. Araña, clubman del Liceo, de los más queridos en aquella casa.

Manolo Sainz, Superintendente de Tráfico del Ferrocarril de Hershey y su hijo el doctor Sainz Barreau, que pertenece al gran bufete de Bell.

El Comandante Manolo Olivera, Secretario de los Veteranos de la Independencia, Jefe de Despacho de la Jefatura de Obras Públicas del Distrito, compañero y amigo muy querido.

Manuel I. Zapico y su hijo Manolo, que tienen el privilegio de vestir a nuestra juventud elegante.

Manolo Cil, Manolo Solís, Manolo Serrat, Manolo Valdés Cartaya, Manolo Serrano tocayos todos del Cronista.

El doctor Manolo González Corzo, abogado consultor del Gobierno Provincial, que acaba de regresar de un largo viaje por Europa. Joven muy simpático figura entre esa pleyade del Liceo, que triunfa en el foro y en los salones.

El doctor Manolo Ruiz Miyar Catedrático del Instituto Villaclareño ex Juez Municipal de Matanzas, caballero en quien se vinculan todas las gentilezas, todas las cualidades.

Manolo López, de cuyas bodas celebradas antier daba cuenta en mis últimas Matanceras.

Manolo Fuentes, Administrador del diario El Comercio.

El doctor Manuel F. Lavandeira y de Zaldo, a quien se recuerda siempre con tanto afecto en el seno de esta sociedad a la que perteneció por tantos años.

Manolo Lamothe, Manolo Estrada Alvarez, Manuel Pastrana, y Manuel Labra.

Manuel Francisco Trelles Enriquez Manuel Cabarrocas; Manuel Cueto y Manuel Gómez, Regente de El Imparcial.

Un grupo de damas ahora.

Manuela Salgueiro de Almirall; Manuela Diez de García Manuela Jordan de Biosca y Manuela López de Pujadas.

Manuelita Bravo y Fernández de Castro, para quien tengo siempre un recuerdo en este día.

Tengan todas un feliz día.

LA SRA. DE NEYRA.

Virginia Gou.

Falleció el lunes a las diez de la noche, en la ciudad de Cárdenas donde residía la muy apreciable y distinguida dama.

Un duelo intenso para la Perla del Norte.

Por que pocas familias como esa de Neyra, para gozar de afectos, de consideraciones, de simpatías y amistades.

Decir Neyra en Cárdenas es decir lo todo.

Por eso está hoy toda aquella sociedad compenetrada con la gran pena que los aflije y el gran dolor que les embarga.

Dama muy virtuosa, de sentimientos nobilísimos, muy caritativa, muy bondadosa Virginia Gou, su nombre figuraba siempre a la cabeza de toda obra altruista, de toda piadosa iniciativa, de toda benéfica idea.

De muy elevada posición social, vivió siempre en un rango de distinción, en un plano de halagos, en el que ha muerto.

En la sociedad de Matanzas que frecuentó desde su juventud disfrutaba del propio modo de la mayor estima.

Ella y su hermana Ernestina, la señora de Cárdenas frecuentaron los salones del Liceo en su soltería, llenando páginas del historial de aquella casa que se conservan con el perfume de la gracia, las simpatías que las caracterizaban. Hermanas gemelas Virginia y Ernestina, era tal su parecido, tan grande su semejanza que aun sus más íntimos amigos las confundían, desconociéndolas. Vistieron siempre iguales. Usaban las mismas joyas, se ataviaban lo mismo, para gozarse en la duda y la confusión que provocaban en fiestas y diversiones.

De sus propios labios oí en más de una ocasión las anécdotas que su inmenso parecido provocaban en todas partes.

La muerte de la Sra. Virginia Gou de Neyra, lo repito, es duelo que afecta tanto a la gran sociedad cardenense, como a esta yumurina a la que están ligado sus familiares por vínculos muy muchos.

Duerma en paz la noble dama y sea para su viudo, mi amigo tan distinguido el doctor Alejandro Neyra Rangel, para sus hijos Alejandrito, Edilia y Virginia, así como para todos sus otros deudos entre los que se cuenta mi amigo tan querido el doctor Humberto de Cárdenas, mi pésame más sentido.

FIESTA INFANTIL

La de hoy en el Liceo.

Primera fiesta del año, que dedica siempre el aristocrático Club, a la muchachería de la casa, a los hijos de sus asociados.

Comienza a las dos esa matinée, que puebla aquellas salas de las más graciosas figulinas, de los más bellos muchachos, de los más encantadores angeles.

Da gusto el Liceo en esta primera tarde de Enero, en que bulle allí con el infantil regocijo de aquel pequeño ejército, el alborozo que para todos trae siempre el año nuevo.

Al terminar la fiesta infantil a las seis de la tarde, se inicia entonces el asalto para los mayores, que hasta después de las ocho gozan también de unas horas de baile.

Habrá reparto de juguetes para los niños.

Habrá dulces y obsequios para ellos.

En el Liceo es la cita esta tarde primera del mes y primera del año que hoy comienza.

MARINA

Reverdece sus laureles la zarzuela.

Se canta hoy en la escena de Sauto la vieja partitura cuya deliciosa música, siempre grata y siempre nueva, llevará público numeroso a aquel Coliseo.

Un conjunto modesto pero meritísimo, que proviene del Teatro Martí de la Habana, ha hecho un acertado reparto de la obra, estando sus principales papeles a cargo de Angelita Méndez, Marcelino del Llano y Abelardo Galindo.

Tres artistas de cartel.

Al ínfimo precio de ochenta centavos la luneta huelga decir que no se cabrá hoy en la hermosa platea de nuestro tan injustamente abandonado Coliseo.

Para mañana anuncian los carteles "Canción del Olvido."

Otro éxito de esa hueste.

LA MOT DE LA FIN.

Con mi felicitación.

Es para los lectores de esta modesta sección del DIARIO DE LA MARINA, para lo que espiritualmente tan en íntima comunicación están conmigo, para los que matanceros o simpatizadores de Matanzas, me conceden la benevolencia de su diaria lectura a estas correspondencias.

Happy new year para todos.

Very happy.

LA IMPORTANCIA DEL AGUA PURA

Beber agua en general se trata como una cosa corriente por ser una de las necesidades más importantes de la vida

Muy pocas personas comprenden la importancia de beber siempre una cantidad adecuada de agua buena.

Poland Water
(AGUA POLAND)

por muchos años ha sido famosa por su pureza. Se puede comprar en todos lados embotellada higiénicamente y está garantizada de llegar al consumidor con la misma pureza que deja el famoso manantial de Poland, Maine

Depositarios y Distribuidores:
J. GALLAFRETA Y Cía, S. en C.
Mercaderes Núm. 13.—Habana.

DR. PULGARON
Manzana de Gómez 465
Teléfono A-1862.
PRIMERA Y SEGUNDA ENSEÑANZA. ENSEÑANZA SUPERIOR Y LATIN.
Visitas y Avisos: de 6 a 7.

LA MAYOR
32 EDIFICIOS
600 EMPLEADOS
SARRÁ
DROGUERIA
ABIERTA TODOS LOS DIAS
TODA LA NOCHE LOS MARTES

HOY ESTAMOS DE TURNO
BOTICA DEL Dr. PELAYO IGLESIAS
Monte 246 frente al mercado
Tel. M-5086

Farmacias de Turno
MIERCOLES

HABANA

Estrada Palma y Trocadero	M-5052
Ave. S. Bolívar 109	M-4188
Villegas 33	M-4030
Gral. Silverio Sánchez Figueras 33	M-5190
Bartolomé Masó 48	U-6813
Ave. de la Independencia y Avenida de Menocal	U-6808
Zenea y Oquendo	U-2324
Zenea 91	M-4160
José de San Martín y R. M. Alonso	U-6969
Ave. de la República y Gral. Aranguren	M-4486
Habana 187	M-4604
Gral. Carrillo 172	U-7077
Benjumeda 7	U-6912
Miguel Aldama 68	M-4077
Ricla 2-A	M-5044
I. Agramonte 36½	M-4598
Habana 112	M-4886
Máximo Gómez 246	M-5086
Padre Varela 86	U-7009
Castillo 6, esq. a Santa Rosa	M-4655
Tenerife 74	M-5121
V. Ruiz Luzuriaga 24	M-5193

VEDADO

Calzada 84, entre A y B	F-6271
Calle 23 y G	F-6119
Calle 17 esquina a 20	F-6282
Calle 9 esquina a I	F-6161

VIBORA

10 de Octubre número 695	I-7678 e I-7559
San Francisco y Buenaventura	I-7518

JESUS DEL MONTE Y SANTOS SUAREZ

Rodríguez y Dolores	I-7613
10 de Octubre 383	I-7468
Santos Suárez 10	I-7332
Juan Delgado y Lacret	I-5757
Serafines y Flores	M-4845

LUYANO

Calzada de Luyanó 74	I-7283
Sta. Ana y Guasabacoa	I-7739
J. Alonso e Infanzón	X-2371

CERRO

Palatino y Atocha	I-7719
Vista Hermosa 14, esq. a La Rosa	I-7600
Calzada del Cerro 859	I-7486

NOTA.—Este grupo deberá prestar el servicio público todo el día y la noche de los domingos siguientes: Febrero 9; Marzo 23; Mayo 4; Junio 15; Julio 27; Septiembre 7; Octubre 19; y Nobre 30 del año 1930.

¡ASMA!
REMEDIO ANTIASMATICO
TAQUECHEL
DE VENTA EN TODAS LAS FARMACIAS

FALTA EL AGUA EN LA FINCA EL GAVILAN

Una comisión de vecinos de la finca El Gavilán, sita en 17 esquina a 30, en el Vedado, nos visitó anoche para que llamáramos la atensobre el peligro que corren de que ción del señor Jefe local de Sanidad, se propague en la barriada en que viven unos cuatrocientos vecinos, una epidemia por la falta de agua.

Según nos informaron, dichas familias residen en unas viviendas construidas en solares que les vendieron sin estar urbanizada dicha finca, ofreciéndoles dotarlas de agua.

Los vecinos temen que se propague allí una epidemia

El vendedor de los solares les da agua de la toma de un reloj de que se servía la finca, situado dicho reloj en 15 y 28. Al principio les cobraba por el agua cinco pesos por trimestre; luego la subió a siete pesos, después a 9, más tarde a 11 y ahora a 14, siempre bajo las protestas de los vecinos o dueños de los solares. Al negarse en esta última subida a pagar tal enormidad por el servicio, demandó a algunos, perdiendo la demanda, y en vista de la imposibilidad de cobrar, ayer cortó la tubería, cerca del reloj y ha dejado sin agua la barriada, constituyendo esto un peligro para la salud pública, y en caso de un incendio el motivo de una catástrofe, por la falta de agua.

Ante el proceder seguido con esos vecinos, estos designaron una comisión, la cual nos visitó para rogarnos llamáramos la atención del señor Jefe local de Sanidad, del señor Secretario de Obras Públicas o de quien corresponda, para que procedan a tomar parte en el conflicto, pues todos están conformes en pagar el agua, pero no a sufrir la explotación a que se les somete indebidamente.

Trasladamos la queja de esas familias obreras en su mayoría a quien corresponda.

Qué alegría

verse pronto aliviada de las molestas penas fisiológicas de nuestro sexo. Otra es la vida sin este malestar al que estamos condenadas a sufrir periódicamente. El

Veramon-Schering

lo hace desaparecer rápidamente, 2 a 3 tabletas diarias restablecen el corriente bienestar. Tiene la ventaja este nuevo calmante, fruto de la moderna investigación farmacológica de ser inocuo para el corazón y los riñones, de no causar cansancio ni producir desagradable sensación de ardores. Es el indispensable requisito casero de toda mujer cuidadosa y prevenida, pues es indudablemente de efectos sin iguales en los casos de dolores de toda clase.

Envases originales: tubos de 10 y 20 tabletas de 0,4 gr.

40395901

1930

Feliz y próspero año nuevo deseamos a todos nuestros favorecedores y amigos.

EL LENTE
OPTICA
Neptuno 86 A-3043
HABANA

LINK I 3159

Ferrocarriles Unidos de la Habana y Almacenes de Regla, Limitada.

(Compañía Internacional)

Intereses de Bonos Irredimibles 5% al portador

Se avisa a los Tenedores de Bonos 5% al Portador de esta Compañía, que para efectuar el cobro de los intereses correspondientes al semestre que vence en primero del entrante mes de Enero, o sea un 2 y medio por ciento alcanzando $0.98 moneda oficial a cada £.10 de Stock, deben depositar sus láminas mediante recibo oficial en la Oficina de Acciones, situada en Avenida de Bélgica (Egido) Número 2, altos, los martes, miércoles y viernes de 1 y media a 3 y media p. m., pudiendo recogerlas con sus cuotas respectivas en cualquier lunes o jueves, también de 1 y media a 3 y media p. m.

Intereses de Bonos Irredimibles 5% nominativos

Al propio tiempo también se avisa a los propietarios de Bonos Nominativos de 5% Irredimibles (1906) registrados en Londres, que para efectuar el cobro de los intereses correspondientes al expresado semestre y anteriores, que no se hayan hecho efectivos hasta la fecha deben concurrir a dicha Oficina en los mismos martes, miércoles y viernes de 1 y media a 3 y media p. m. a fin de llenar el correspondiente impreso de solicitud de liquidación que se les facilitará y cuyo importe podrá percibir en cualquier lunes o jueves también de 1 y media a 3 y media p. m.

Habana, 28 de Diciembre de 1929.

LIGHTLY S. SIMPSON, Administrador General.

EXCEMICIDA
MADAME SENTOURE
Maravillosa pomada francesa infalible para eczemas herpes, psoriasis ácido úrico, etc. Poderoso específico para llagas, úlceras crónicas. ¡Curas asombrosas! Venta: Sarrá, Johnson, Taquechel. Depósito: Máximo Gómez 412. Dr. Morist.

M.E.C.D. 2016

ENVIO:

Al Primer Magistrado de la República, a las altas Autoridades, a los señores Directores, Administradores y todo el personal de los periódicos, a mis clientes, amigos, y al pueblo de Cuba en general, les deseo

Un Venturoso y Próspero Año Nuevo.

Alfredo G. Jiménez

Agente de Anuncios

DAOIZ 22. CERRO. TELEFONO: I-5698.

1930!

Saludamos a nuestros amigos y clientes, deseándoles

FELICIDADES

La Casa de las Medias

Los mejores precios para comerciantes y vendedores.

Bernaza 37 C. Telf. A-1824

MUEBLERIA "LA IDEAL"

Desea a sus estimados amigos y clientes

Un Próspero y Feliz Año Nuevo

Alejandro Fernández.

THE FIRST NATIONAL BANK of BOSTON

Fundado en 1784

Capital y Reserva $50,000,000

RIESGOS INUTILES

Para que correrlos cuando una cantidad ínfima le permite alquilar una de *nuestras Cajas de Seguridad*, que le asegurará el valor monetario y afectivo de sus joyas y documentos.

Oficina de la Habana:

Aguiar esquina a Lamparilla

Sucursales:

Avenida de Italia 140 Máximo Gómez 267

Santiago de Cuba Cienfuegos Sancti Spiritus

PREPARANDO UN GRAN HOMENAJE AL PRESIDENTE DEL CONSEJO PROVINCIAL

Los liberales del barrio de Peñalver se han reunido y han efectuado las proclamaciones de sus candidatos

DIVERSAS NOTICIAS DEL MOVIMIENTO POLITICO

Crusellas a favor de que se abarate el agua para los industriales. Suben los valores del señor Jacinto Pedroso

El concejal señor Ramón Crusellas estuvo ayer en la Secretaría de Obras Públicas, realizando una plausible gestión: la de procurar que el Estado, que en su política fiscal y de impulso a la potencialidad fabril ha hecho tanto, se disponga a rebajar el precio a que le vende el agua a las industrias que la utilizan en grandes cantidades y que por esa circunstancia tienen que pagar enormes cantidades al año. Se trata de provocar una efectiva protección a diversas manufacturas cubanas grandes, serias, potentes, que dan empleo a crecido número de trabajadores entre obreros y empleados con lo que sostienen numerosos hogares. El precio del agua, a cinco centavos por metro cúbico, es mucho para las industrias según la opinión del señor Crusellas y bien podía el Estado rebajarlo a dos centavos, ayudando el desenvolvimiento de las mismas en la época de depresión económica que refleja en todas, el bajo precio del azúcar.

EL ALMUERZO AL DR. ZAYDIN

La «peña» de la Florida había pensado ofrecer un almuerzo al doctor Zaydín, por tenerlo nuevamente entre nosotros, por su defensa de Cuba en interesantes artículos en la prensa francesa y española y por sus actividades públicas, siempre tan simpáticas. Se quería que fuera un cariñoso homenaje restringido casi íntimo de sus amigos de aquel lugar. Pero ayer nos habló acerca de esto el Senador Maidique. ¡Por qué un homenaje íntimo tratándose de una personalidad como la de Zaydín, de finos kilates, tan múltiple, de actividades tan variadas y una actuación tan distinguida? ¿No se sentirán lastimados los que no sean invitados al acto? Y Maidique que por algo es doctor en Filosofía, nos hizo este razonamiento. Cuando una personalidad resiste como Zaydín el análisis público y sale victorioso de la crítica juiciosa y serena que emula y dignifica, el homenaje es justo. En política debe premiarse al que como él sube, mientras que otros se han encaramado. ¿De acuerdo? Naturalmente Todos pensamos igual. El homenaje a Zaydín, pues, admitirá a sus amigos, de la prensa, del foro, de la política, del Congreso, donde hizo un papel brillante. La fecha que se ha señalado es el del 25 de enero. Y eso es todo como dice Spaventa

LAS PROCLAMACIONES DEL BARRIO DE PEÑALVER

Los señores Ernesto Govantes y Rogelio Cabrera, nos dan cuenta de la reunión de los liberales del barrio de Peñalver, en que fueron proclamados los señores Viriato Gutiérrez, Agustín García Osuna y General Carlos Guás para Senadores y los señores Octavio Céspedes Ortiz, Ramón Crusellas, Carlos Machado Mena, Belisario Alvarez, doctor Aurelio Méndez, Emeterio Zorrilla, Roberto Ason, José Ramón del Cueto y Antero Navarro, para Representantes.

DEL BARRIO DE LA CEIBA

Los señores Dr. Escala Millán y Angel Pedroso Vázquez presidente y secretario del Comité Popular de la Ceiba, nos participan que han tomado posesión de esos cargos y están actuando en la política del mencionado comité.

EL DOMICILIO DE «UNION CIVICA»

La Asociación «Unión Cívica» que defiende las candidaturas de los señores Joaquín Masip y Carlos Márquez Sterling para Representantes por la Habana, ha establecido sus oficinas en Manrique 167.

LAS POSTULACIONES CONSERVADORAS DE LAS VILLAS

Para el mes entrante de enero, mes al que se han diferido las soluciones de muchos problemas políticos, está señalada la celebración de una importante entrevista entre los dirigentes del Partido Conservador en las Villas y el señor Presidente de la República. En ella han de tratarse las postulaciones que ha de efectuar el Comité Provincial de las Villas, de Senadores y Representantes.

LOS VALORES DEL DR. JACINTO PEDROSO

Se habla intensamente en los círculos políticos del auge que están alcanzando los valores del Dr. Jacinto Pedroso en la provincia de Matanzas, a cuyo nombre y aspiración se han unido incondicionalmente algunos delegados, cuyo número representa un porcentaje valioso de posibilidades. Sin embargo de la excelencia de sus trabajos políticos el doctor Pedroso no quiere autorizar ninguna actuación pública, sin conferenciar antes con el Presidente de la República acerca de importantísimos y trascendentes asuntos

EL REPARTO DE LOS RANCHOS A LOS POBRES

Ha sido celebradísimo el gesto de concejal señor Emeterio Zorrilla, repartiendo algunos miles de tarjetas entre los pobres de la Habana para que obtengan pequeños ranchos por valor de diez pesos cada uno, con que aliviar su situación de miseria en la misma forma en que el conocido industrial ha hecho el reparto en años anteriores. El señor Zorrilla que ha dedicado estos días pascuales al descanso, no ha abandonado sus labores políticas cada día más fuertes. Se trata de uno de los aspirantes de mayores posibilidades a ser encasillado en el tiket victorioso de esta provincia.

PARECE ARREGLADO EL LIO DE LOS CONSERVADORES DE LA HABANA

La actuación discreta y atinada del señor Dr. Santiago C. Rey, en el problema de las diferencias de los conservadores de la Habana, parece haber obtenido una solución satisfactoria, puesto que de un momento a otro se efectuará una trascendente reunión entre los Presidentes de los Comités Ejecutivos Municipales de esta provincia y los directores de ese organismo. Se admite ya que los candidatos que habían sido excluídos de la candidatura que estaba preparándose vuelven a ella y que tanto los señores Brito, como Cabanas, Dr. Gonzalo Alvarado y Miguel de León serán postulados para Representantes aportando la votación que pueden arrastrar entre sus correligionarios.

EL REGRESO DEL DR. VIRIATO GUTIERREZ

Ayer regresó de su viaje de pesquería en aguas de Cienfuegos el distinguido Senador por la Habana, doctor Viriato Gutiérrez, a quien los comités liberales de la Habana aclaman para un nuevo período congresional.

HA REGRESADO EL GENERAL GONZALEZ CLAVEL

Desde ayer se encuentra nuevamente en la Habana el General González Clavel, Senador cuya reelección en el cargo ha sido aclamada en Oriente en el famoso almuerzo del Hotel Venus el día 21. En los primeros días de enero se entrevistará el distinguido Senador con el Presidente de la República para darle las gracias por las atenciones que de él ha recibido

EL HOMENAJE A MANOLO VEGA

Los empleados del Consejo de la Provincia y numerosos políticos agasajaron ayer al señor Manuel Vega, Presidente del Consejo Provincial que durante algunas horas ha sido Gobernador de la Habana. El tema ya lo anunciamos: Vega, político sagaz, es bondadoso con los empleados y zalamero y engañoso con los correligionarios. Los empleados le regalaron una sortija de brillantes Los políticos hicieron voto por verlo algún día definitivamente en la poltrona gubernativa. Hubo champagne, discursos, tabacos y abrazos Fué un homenaje sincero al joven político que sabe triunfar.

¡GRATIS!

Un ejemplar del último número que acaba de llegar de la grandiosa Revista Alemana de Exportación "UBERSEE POST", editada en español (80 páginas), con miles de gangas, últimas novedades, nuevos artículos y ofertas de productivas representaciones. Remita 20 cts. para franqueo. José T. Gutiérrez. Apartado 1911, Teléfono M-1759, Habana.

JUGANDO AL FOOT BALL

Al caerse jugando al foot ball en el parque Villalón, el menor Cristóbal Blanco Beffe, de 15 años sufrió la fractura del húmero izquierdo. Fué asistido en el quinto centro de socorros.

1930

MUCHAS FELICIDADES

desea a sus amigos, los detallistas y consumidores, el cigarro de calidad

LA GLORIA

OVALADOS ESPECIALES DELICIAS

Agradecidos a la entusiasta cooperación de todos.

CIA. CUBANA DE CIGARROS

S. A.

1930

LESIONADA POR UN CAMION UNA SEÑORA

Al bajarse de un ómnibus fué arrollada, en Santa Catalina

Correspondió actuar ayer en la guardia diurna al juzgado de Instrucción de la Sección Segunda, doctor Andrés Domingo y Morales del Castillo, Secretarios señores Chaple, Calzadilla, Reyes Gavilán y Tamayo, que conocieron de las siguientes ocurrencias:

ARROLLADA POR UN CAMION AL BAJAR DE UN OMNIBUS

Al apearse de un ómnibus de la línea Mantilla en 10 de Octubre y Santa Catalina la señora Filomena López Sánchez vecina de Los Pinos, fué arrollada por el camión 61649, cuyo chofer se nombra Raimundo Rojas vecino de Santiago de las Vegas,. La lesionada sufrió la fractura de varias costillas y contusiones diseminadas por todo el cuerpo de carácter grave. El chofer ingresó en el vivac.

LESIONADO

En Emergencias fué asistido de la fractura del antebrazo derecho Antonio Fernández Montero de 9 años, vecino de Concordia 199, que se cayó de un carro de cuatro ruedas frente a su domicilio.

FALLECIO LA LESIONADA

En el Hospital Calixto García falleció ayer a causa de las lesiones que sufrió el día 16 del actual, Loreto Sariol de 92 años vecino de Macedonia 45. Hoy le será practicada la autopsia.

ACLARACION DEL ACUSADOR

El señor Bernardo J. Barrio Ortega de Zayas 57 que acusó al señor Jesús Alfonso Pons, al abogado de Chacón 38 de haberle dejado de abonar una victrola, expuso al juzgado que sólo se trató de un error y que no existió intento de estafa.

ROBO

Denunció a la Policía el señor Wolgang Pallark, vecino de 4 entre 39 y 41, que violentando la ventana de su cuarto le sustrajeron $57 y ropas cuyo valor no puede apreciar.

Antigua de Pellón

Año Nuevo, Suerte quiero, y el Billete de Pellón, para "entrar" en el dinero.

(Venga, escriba o llame antes que se acabe).

Sucursal: Monte y Zulueta, barra La Central

Teniente-Rey y San Ignacio **Peña y Vega** Apartado 408 Telef. A-3148

S. A. Gomas

DUNLOP

de Cuba

aprovecha esta oportunidad para enviar a los automovilistas de toda la República su más cordial saludo, deseándoles toda suerte de felicidades en el Año que empieza, agradeciéndoles al mismo tiempo la confianza dispensada a las Gomas, Cámaras y demás productos

DUNLOP

ENERO 1RO 1930

LA COMPAÑIA DE

GOMAS FISK

DE CUBA

Desea a Sus Numerosos Favorecedores y Amigos

Un Feliz y Próspero Año 1930

SORPRENDENTE

El Sr. Eustasio A. Collazo residente en la Batería de Santa Clara en el Vedado dice:

Estando padeciendo largo tiempo del estómago y habiendo tomado su "PEPSINA Y RUIBARBO BOSQUE", por haberme sido recomendada por un amigo, me encuentro en la actualidad completamente curado.

Dirijo a Vd. la presente, para que si desea la dé publicidad como una prueba más al público de lo que es para el estómago su "PEPSINA Y RUIBARBO BOSQUE".

E. P. D. ✝ **La Señora**

Amalia Toñarely Vda. de Otero

HA FALLECIDO

(DESPUES DE RECIBIR LOS SANTOS SACRAMENTOS)

Dispuesto su entierro para hoy, día 1o. de Enero, a las 4 de la tarde, su hija, familiares y amigos, que suscriben, ruegan a sus amistades, se sirvan encomendar su alma a Dios y acompañar el cadáver desde la casa mortuoria, Malecón núm. 306, bajos, al Cementerio de Colón, favor que agradecerán.

Habana, Enero 1o. de 1930.

Carmen Otero y Toñarely; Francisco de Paula Bravo; Rogelio Toñarely ausente); Dr. Antonio Barreras; Lcdo. Juan Pablo Toñarely; Luis, Ignacio y José Ramón Toñarely; José María Galán; Carlos Ripoll; Claudio J. Hernández; Dr. Armando Barba; Lorenzo Frau Marsal; José Sobrino.

SE RUEGA NO MANDEN FLORES.

M.E.C.D. 2016

REBAJA DE PENAS A VARIOS PRESOS A PETICION DEL JEFE DEL PRESIDIO

Ha enviado una exposición al señor Presidente de la República, por conducto del Secretario de Justicia

TEXTO DEL CORRESPONDIENTE DECRETO PRESIDENCIAL

Comprende la relación de los penados a quienes alcanza aquella gracia, concedida como deferencia al Sr. Castells

El Capitán del Ejército señor Pedro A. Castells, jefe del presidio modelo, ha dirigido una exposición al Jefe del Estado, por conducto del Secretario de Justicia, Licenciado Barraqué, interesando la rebaja de penas para aquellos reclusos que se han hecho acreedores a tal concesión.

Como distinción singular al capitán Castells el General Machado ha accedido a tal rebaja, dictando el correspondiente decreto.

He aquí el texto de ambos documentos:

Al Honorable Sr. Presidente de la República por conducto del Hon. Sr. Secretaro de Justicia.

Honorable Señor:

Por un gesto de vuestra bondad infinita hube de honrarme al recibir la Comisión que desempeño desde la Jefatura del Presidio Nacional. De tal punto constituye mi mayor anhelo hacerme digno de la confianza que en vuestro servidor habéis depositado.

Conociendo la amplia base moral del espíritu que os anima he procurado ajustar mis actos a esos propósitos regeneradores de nuestras costumbres que con tanto éxito habéis acometido para nuestra gloria y vuestro honor. Así mis esfuerzos se enderezaron a levantar el alma del recluso de aquellos bajos fondos de abyección que los inutilizaba para siempre. En mi obra reflejo de vuestros deseos que la ampararon he vendimiado hermosos frutos cuyo valor enriquece el caudal de nuestra moral colectiva. Por la organización especial de este lugar de expiación cuyas condiciones materiales son base efectiva de aquélla; los delincuentes castigados se preparan a ser útiles a la Sociedad una vez cumplida su condena puesto que a más de iniciarlos en las habilidades de artes y oficios se siembra en sus voluntades el culto al deber de ser dignos como aporte sagrado a la familia merecedora del respeto ajeno.

Represiones enérgicas, dentro de un orden general de castigos moderados, por una parte, y en otra halagos para quienes cumplieron sin tacha sus tristes obligaciones, determinan como causa los éxitos alcanzados.

Es el estímulo la base principal, en todo orden, de las determinaciones humanas. Es el premio, el mayor aliciente que conduce a los hombres a laborar con provecho.

Por tanto, Honorable Señor, no por un sentimiento de singular caridad al prójimo, que por muy noble resultaría pequeño ante lo que debemos perseguir, sino por una razón más elevada de beneficio colectivo a una clase social en desgracia, es que me permito impetrar de su juicioso criterio una rebaja de condena para aquellos reclusos cuya conducta merece un halago y que se relacionan en documento adjunto.

Ningún premio mejor que avanzarlos en su dura marcha hacia la libertad. Así, los directamente beficiados reafirmarán sus propósitos de enmienda y aquellos que observen tales beneficios se esforzarán por alcanzarlos también.

Es por esto, Honorable Señor, que ruego de vuestra nobleza una gracia acorde con los grandes propósitos que os animan y espero que accedais a ella no por piedad al escaso grupo de hombres que comprenda la resolución que dictéis, sino por amor a los muchos a quienes servirá de noble estímulo para encauzarse definitivamente por las sendas del bien.

De usted respetuosamente.

Capitán del Ejército Nacional.

(f) **Pedro A. Castells Varela, M. M.**
Jefe del Presidio en Comisión.

Presidio Nacional, Isla de Pinos a 25 de Diciembre de 1929.

TEXTO DEL DECRETO

Vista la solicitud que en seguida se referirá, y

POR CUANTO el Capitán del Ejército Nacional Pedro A. Castells y Varela, M. M., Jefe del Presidio en comisión, me ha presentado por conducto del Secretario de Justicia una instancia en la que pide una corta rebaja de la pena que cumplen en el Presidio de la República los veintiseis condenados que se nombrarán muy pronto.

POR CUANTO dicha solicitud se refiere exclusivamente a sujetos castigados, como ha de verse, a una privación de libertad superior a doce años, impuesta de acuerdo con nuestras leyes pero acaso de excesivo rigor, dadas las circunstancias o cualidades personales que concurran en aquéllos, y, sobre todo, su excelente comportamiento durante los años no pocos, que han guardado prisión.

POR CUANTO a su óptima conducta ha de sumarse, según manifiesta el Capitán Castells, la cooperación efectiva y valiosa que dichos penados han prestado a la obra de reconstrucción moral y material ya obtenida en nuestro primer establecimiento penitenciario, que los hace acreedores a una positiva recompensa.

POR CUANTO el Capitán Pedro Castells y Varela es un servidor de la Nación de inmarcesibles méritos, por lo que la honradez y lealtad abonan en total sus referencias y manifestaciones. Y digno por todos conceptos de la estimación general de que disfruta es justo sumar a ésta mi público reconocimiento, accediendo por excepción y mediante el presente decreto, a su petición de gracia, que si rompe por una sola vez con la política penal que ha seguido mi Gobierno, y que seguirá manteniendo, alcanza sólo, después de todo tamaño escaso y escasas proporciones.

POR CUANTO al premiar así a los favorecidos por esta resolución y a su protector magnánimo se estimula la buena conducta de los primeros avivando sus deseos de remitirse mediante una propia y voluntaria regeneración.

POR TANTO, en uso de las facultades que me confiere la Constitución, oído el parecer acorde del Secretario de Gobernación, y a propuesta del Secretario de Justicia,

RESUELVO

PRIMERO.— Acceder, como una distinción singular al Capitán Pedro A. Castells y Varela M. M., a su solicitud de gracia referida.

SEGUNDO.— Indultar parcialmente a los penados que se expresan a continuación, remitiéndoles de su condena la parte que se dirá inmediatamente:

1.—Manuel Oscar Silva Morel, dos años y seis meses de la pena de cadena perpetua a que ha sido condenado.

2.—Domingo Merules Cordero, dos años y seis meses, de la pena de cadena perpetua a que ha sido condenado.

3.—Alberto Planos Ruiz, dos años y seis meses de la pena de cadena

4.—Dr. Gregorio Santisteban y Garcino, dos años y seis meses de la pena de veinte años a que ha sido condenado.

5.—Máximo Agustín Gómez Montero, dos años y seis meses, de la pena de veinte años a que ha sido condenado.

6.—Magín Agüero, dos y seis meses, de la pena de veinte años a que ha sido condenado.

7.—José Lanza y Noa, dos años y seis meses, de la pena de diez y nueve años cuatro meses y diez días a que ha sido condenado.

8.—Luis Francisco Sanabria Rodríguez dos años y seis meses de la pena de diez y siete años cuatro meses y un día a que ha sido condenado.

9.—Ignacio Dopico Hernández dos años, de la pena de diez y siete años cuatro meses y un día a que ha sido condenado.

10.—Santiago Badel Sánchez, dos años y seis meses de la pena de diez y siete años cuatro meses y un día a que ha sido condenado.

11.—Pedro Ríos, dos años y siete meses, de la pena de diez y siete años, cuatro meses y un día a que ha sido condenado.

12.—Luis Manuel Díaz, dos años y seis meses, de la pena de diez y que ha sido condenado.

13.—Manuel Ayus García, dos años y seis meses de la pena de diez y siete años, cuatro meses y un día a que ha sido condenado.

14.—Gonzalo Gener Benavides, dos años de la pena de diez y siete años cuatro meses y un día a que ha sido condenado.

15.—Severino Luaces Bouza, dos años y seis meses de la pena de catorce años, ocho meses y un día a que ha sido condenado.

16.—Dr. Favila Regojo Margarit, dos años y seis meses, de la pena de catorce años ocho meses y un día a que ha sido condenado.

17.— Francisco Franco Mena dos años de la pena de catorce años, ocho meses y un día a que ha sido condenado.

18.— Adelio Iglesias Cuní, dos años y seis meses de la pena de catorce años ocho meses y un d.a a que ha sido condenado.

19.—José Moiset, dos años de la pena de catorce años ocho meses y un día a que ha sido condenaod.

20.—Serafín Gallardo González, dos años y seis meses, de la pena de catorce años, ocho meses y un d.a a que ha sido condenado.

21.—Rafael Jérez, dos años y seis meses de la pena de catorce años, ocho meses y un día a que ha sido condenado.

22.— Cándido Suárez Alvarez, dos años y seis meses de la pena de doce años y un día a que ha sido condenado.

23.—Lisbalio Hernández Mena, dos años y seis deses de la pena de doce años y un día a que ha sido condenado.

24.—Carlos Tur Torres dos años y seis meses de la pena de doce años y un día a que ha sido condenado.

25.—Isidro Lima Moreno dos años y seis meses de la pena de doce años y un día a que ha sido condenado.

26.—Luis Rojas Caballero, dos años seis meses de la pena de doce años y un día a que ha sido condenado.

TERCERO.—La gracia concedida a los condenados a cadena perpetua ha de considerarse como una rebaja de dos años y seis meses en los treinta años a que de hecho—si observan buena conducta—, está reducido su castigo.

CARTO.—La Secretaría de Justicia queda encargada de comunicar al tribunal sentenciador correspondiente lo resuelto en este decreto, a los fines de la liquidación de condena en cada caso.

Dado en el Palacio Presidencial, en la Habana a treinta y uno de Diciembre de mil novecientos veinte y nueve.

(f) **Gerardo MACHADO.**
Presidente.

(f) **J. M. Barraqué.**
Secretario de Justicia

Disparos Contra un Gobernador

Raimundo Enríquez, gobernador de Chiapas, en serio peligro

CIUDAD MEXICO, Dic. 31 (AP). —La policía investigaba esta noche lo que parece haber sido un atentado contra la vida del Gobernador de Chiapas, Raimundo Enríquez, quien se encuentra en esta capital en uso de licencia. Fué detenido un individuo nombrado J. Moran Castillejos, del que se dice que disparó contra el Gobernador, en momentos en que este se encontraba en su habitación de un hotel de aquí. Los amigos de Enríquez desarmaron a Moran antes de que pudiera volver a disparar. Algunos sostienen que el agresor fué pagado por los enemigos políticos del Gobernador.

Un General de Honduras, herido

El chofer atemorizado huyó dejándolo debajo del coche

TEGUCIGALPA, Honduras, Dic 31 (AP).— El General Vicente Tosta, Ministro del Interior y de Justicia, sufrió hoy graves lesiones al volcarse el automóvil en que viajaba, y caer debajo de la carrocería. El chofer, espantado y temiendo el castigo huyó, dejando al General Tosta bajo el coche. Horas después otro auto que cruzó por la misma carretera prestó auxilios al Ministro, que fué llevado al hospital.

FALLECIO UN MIEMBRO DE LA AMERICAN SUGAR RFG.

JERSEY CITY, Dic. 31 (AP).— Henry Ernst Niese, exmanager general y uno de los organizadores de la American Sugar Refining Company, falleció hoy en su residencia de esta ciudad Mr. Niese tenía 83 años.

EL TESTAMENTO DE CLEMENCEAU

Alrededor de la fosa, una verja de hierro y sin nombre alguno

DESIGNO TRES ALBACEAS

Son Nicolás Pietri, 'maitre' Pournin y su hijo Miguel

(Agence de Presse Sauveur)

He aquí íntegra la parte del testamento de Clemenceau:

"Este es mi testamento. Quiero ser enterrado en Colombiers, al lado de mi padre. Mi cadáver será conducido desde la casa mortuoria al lugar de la inhumación sin ningún cortejo ni ceremonia de ninguna clase. No quiero que se me embalsame. Ni manifestaciones, ni invitación, ni ceremonias. Alrededor de la fosa, nada más que una verja de hierro, sin nombre, como para mi padre. En mi féretro quiero que se coloque mi bastón con puño de hierro, que tengo desde mi juventud, y el cofrecillo forrado con piel que se encuentra a la izquierda de mi armario de luna. Se dejará en él un librito que allí colocó la mano de mi querida madre. Se pondrán también dos ramitos de flores secas que están sobre la chimenea de la habitación que dan al jardín. Se pondrán las flores en el obús pequeño que confiene el grande, y todo será puesto a mi lado. Nombro a mi querido amigo Nicolás Pietri albacea testamentario en compañía de maitre Pournin y de mi hijo Miguel y les doy las gracias por las molestias que esto pueda causarles.

Hecho en París el 28 de marzo de 1929."

Jorge Clemenceau.

El cofrecillo a que se alude había sido dado a Clemenceau por su madre cuando era joven: todos los cumpleaños se lo entregaba con un regalo dentro, y después se lo retiraba hasta el año siguiente. Una vez su madre puso dentro del cofrecillo una edición de 1928 de "Las bodas de Fígaro", que es el libro que Clemenceau quería tener en su féretro. Respecto a las flores, se las dió días antes de la ofensiva alemana del 15 al 17 de junio de 1918, en el frente de San Juan, un soldado; Clemenceau, informado de la nueva táctica adoptada por el general Pétain, y que consistía en dejar en primera línea débiles elementos destinados a oponer alguna resistencia, pero a ser fácilmente atravesados para que el enemigo confiado se estrellase contra la segunda línea, muy fuertemente organizada, se emocionó al ver a las tropas que iban a ser sacrificadas.

Cuando pasaba por delante de un grupo de soldados que iban a morir al día siguiente, uno de ellos ofreció las flores a Clemenceau, y éste, con lágrimas en los ojos, les dijo:

—Bien, hijos míos; estas flores me acompañarán hasta mi muerte.

Y Clemenceau ha cumplido su promesa.

La lectura de la disposición testamentaria revela la exquisitez de sentimientos familiares del hombre que en la vida pública era todo acción y energía.

LESIONADA PATINANDO

Al estar patinando frente a su domicilio y sufrir una caída, se produjo lesiones de carácter menos grave Gloria García Castrillón, de la Habana, de 10 años de edad y vecina de A número 6, en el Vedado, de las que fué asistida en el Hospital Municipal.

UN RECLAMADO POR HURTO, ARRESTADO

Es el autor del despojo de que fué víctima un sereno

El vigilante 1378 B. Núñez, detuvo a Rogelio Viera Valdés, de 23 años, vecino de Compostela 156, por acusarlo el Guarda Jurado Manuel Domínguez de Sojo, de ser el autor del hurto de que fué objeto en el día de ayer. El detenido fué remitido al Vivac.

BOLETINES A BAJO PRECIO

El vigilante Especial de los Ferrocarriles, Florencio González, condujo a la Judicial a Teclo Lino Averhoff, de 41 años, vecino de San Isidro 50, acusándolo de que se dedica a vender en la Estación Terminal, boletines a bajo precio, estimando que no sean de buena procedencia. Al registrarlo se le ocuparon 7 boletines. El acusado dijo que esos boletines los adquiere, mediante un precio prudencial, de las personas que los han comprado a la empresa y que solo han sido utilizado un solo viaje, pues son de ida y vuelta.

ESTAFA

En la Judicial denunció Manuel Barros Orellana, vecino de Colina 6, que el ingeniero Francisco Centurión, vecino de J. y 25, contrató sus servicios como maestro de obras, para llevar a cabo ciertos trabajos en una casa situada en la finca «La Coronela», de la propiedad del doctor José Agustín Martínez. Centurión convino con el denunciante aportar los materiales, pero correrían por cuenta de Barros, el pago de los jornaleros, y una vez terminada la obra se haría la liquidación. Hace dos meses que se terminó la edificación, sin que Centurión le abonara el importe de su trabajo ni las cantidades que pag óa los obreros, y lo que hizo fué citarlo para su casa, haciéndole que llevara los documentos que acreditaban el derecho de las sumas que reclama y en un descuido, Centurión se los quitó de las manos y lo arrojó de la casa, diciéndole que se lo había pagado, estimándose perjudicado en $600.

La Criminalidad en los E. Unidos

Aumenta solamente según el crecimiento de la población

NUEVA ORLEANS, Dic. 31 (AP). —La criminalidad ha aumentado en los Estados Unidos en proporciones iguales al aumento de población, no obstante cuando se ha dicho de las "olas de crímenes" y de los informes de las comisiones correspondientes. Así lo anunció hoy August Vollmer, criminólogo de la Universidad de Chicago y durante mucho tiempo jefe de policía de Berkeley, en California, en un informe que ha presentado a la Asociación Americana de Ciencia Política.

Mr. Vollmer afirma que según todas las estadísticas disponibles, la población criminal es proporcional ahora a la del país, poco más o menos como lo ha sido en los últimos cincuenta años.

La Actualidad Grafica Internacional

Cuando Manuel Márquez Sterling, Embajador de Cuba, presentó sus credenciales al Presidente de México Esteban Portes Gil (derecha) la multitud aplaudió delirantemente. Márquez Sterling es uno de los intelectuales hispanos mejor conocidos del mundo.

EXPEDICION A LA AMERICA CENTRAL

Lady Brown, exploradora inglesa recorrerá las selvas vírgenes

NUEVA YORK, Dic. 31 (AP).— Lady Richmond Brown, exploradora inglesa que prefiere los peligros de la selva a las comodidades de los salones, ha informado hoy de sus planes para su próxima expedición, que efectuará bajo los auspicios de un Museo de los Estados Unidos. La expedición será a las regiones vírgenes de la America Central.

Lady Brown, en compañía de Frederick Mitchell Hedges, otro explorador inglés, y de dos cameramen británicos, piensa salir para Centro América a fines de enero, iniciando allí sus exploraciones, al mismo tiempo que reune ejemplares de animales de todas clases para el Museo del Indio Americano, de la Fundación Heye. La expedición durará de ocho meses a un año. Cinco guías nativos y unas dos docenas de cargadores acompañarán al grupo.

La exploración de las regiones desconocidas de Nicaragua y Honduras que costean el mar Caribe, el conocimiento de las tribus indígenas y la búsqueda de ruinas primitivas, son los principales objetos de la expedición. Las películas que se hagan durante la exploración serán exhibidas en los Estados Unidos, al regreso de los expedicionarios.

Lady Brown espera comprar una embarcación indígena, para aplicarle velas y un motor auxiliar, internándose con ella, por los ríos regionales, en lo más espeso de Centro América, donde el resto de la expedición avanzará a pie.

Lady Brown y Mitchell Hedges, quienes han estado dirigiendo exploraciones en Centro América durante años, recientemente descubrieron la ciudad de Lubaantum, en la Honduras Británica.

De la Sociedad de "Jóvenes del Vals"

Inauguración de la feria de productos cubanos y verbena

Con gran solemnidad, ante una concurrencia selecta de la sociedad cubana, tuvo efecto la inauguración de la feria de productos del país, y de la gran verbena que durante los días 31 y 1 de año nos había ofrecido la prestigiosa institución Jóvenes del Vals en sus hermosos jardines de Rodríguez y Atarés.

Contando con las representaciones que habían de asistir del comercio de esta capital se dispuso por la comisión organizadora que los palcos fueran ocupados por los mismos y sus familiares.

A los acordes del Himno Nacional fué izada la enseña Nacional, en el asta central entre las exclamaciones de todos los allí reunidos.

Entre los asistentes recordamos al Secretario de Gobernación General Delgado y las representaciones del Hon. Sr. Presidente de la República por encontrarse en el interior y los Secretarios de Obras Públicas e Instrucción Pública doctor Céspedes y Gral Alemán respectivamente.

En los distintos kioscos fueron exhibidos productos del país. Así como distintos barrios de costumbres típicas del país y extranjeras, que merecieron los elogios de los visitantes.

Ha sido un éxito para esta colectividad que tan patrióticamente viene laborando por el engrandecimiento de la sociedad cubana y que merecen sus miembros la más entusiasta colaboración.

Las Nuevas Marcas Para los Ganados

Relación de las concedidas últimamente en Agricultura

Se han concedido las marcas de hierro para señalar ganado que solicitaron registrar los Sres. Manuel Machado Llerena; Ignacio Santa María y Rodríguez. Laureano González Calvo; Gabriel Hernández Montes; Francisco Pellejero Arrayago; Federico Basulto Basulto, José Jimenez.

Se han expedido los títulos de propiedad de marcas de hierro para señalar ganado que solicitaron registrar los señores José Maraía Valdes Casanova, Francisco Rabi, Domingo Almeida, Antonio Lacera. Jacinto Manzano Blanco; Andrés Dominguez Jimenez; Emilio Otero, Antonio Cáceres Alvarez; Agustín Díaz Arteaga y Eugenio y Enrique Triana y Alfonso.

PROPOSICION DE VENTA DE ESTADOS

Varios maharajahs indios ofrecen vender sus dominios

(Agence de Presse Sauveur)

LONDRES, Dic. Se dice que el maharajah de Cachemira ha hecho proposiciones al Gobnerno británico para venderle sus Estados, que representan 150.000 kilómetros y tres millones de habitantes. Se dice que otros príncipes hindus han pensado en la misma solución.

Estos soberanos están cansados de ver que las autoridades inglesas se inmiscuyen cada día más en los asuntos interiores del país, creando conflictos de difícil solución.

Si esta transacción se realizase sería la venta más importante después de la compra del Canal de Suez.

Sustraía Dinero en una Iglesia

Un empleado de Correos fué agredido por un acreedor

MALTRATO DE OBRA

Jesús Bouza, natural de España, de 40 años de edad, vecino de Compostela 8, acusó a María Rivero Domínguez, de 69 años de edad y vecina de Rayo 47, de haberse presentado en su domicilio maltratándolo de obra, con motivo de negarse a reanudar las relaciones que él sostenía con ella hasta hace poco.

MATRIMONIO ACUSADO

Víctor Roffe, vecino de Santa Clara 9, denunció a la policía que se personó en el departamento número 60 del Hotel Nuevo Luz, que está habitado por los esposos Jorge Navarro y Josefina Ruiz de Navarro, los que de un paquete le hurtaron dos cortes de vestidos que aprecia en 49 pesos.

EN UNA FONDA ASIATICA

Emelino Echemendía Meneses, de 40 años y vecino de Plácido 58, fué arrestado por haberse personado en la finda que está situada en Plácido 28, propiedad del asiático Luis Lao y como éste se negara a despacharle por darse cuenta de que se encontraba en estado de embriaguez, apoderándose de las copas, vasos y demás objetos que había en las mesas comenzó a arrojarselos, sin que lo alcanzaran. El daño causado por dicho individuo fué apreciado en 35 pesos. Los parroquianos que a dicha hora estaban comiendo en dicho establecimiento se vieron obligados a abandonar dicha fonda para no ser alcanzados por los objetos que sin acierto arrojaba a diestro y siniestro dicho individuo.

HECHO COMETIDO EN UNA IGLESIA

El vigilante 614 detuvo al blanco Armando Méndez Suárez, de la Habana, de 35 años de edad, casado, con instrucción, del comercio y vecino de Carmen 10 en la Víbora, por acusarlo José Ramón Valdés, portero de la iglesia El Sagrado Corazón de Jesús, de haberlo sorprendido cuando sustraía el dinero que los fieles habían echado como limosna en el cepillo destinado a las huérfanas del asilo San Vicente.

Para realizar la sustracción de las monedas, dicho individuo ideó un procedimiento. Utilizó unas ballenas a uno de cuyos extremos puso un pegamento, aallena que introducía por la ranura del cepillo.

Una vez en la estación de policía, el acusado fué registrado, ocupándosele la suma de 33 pesos 48 centavos.

El acusado confesó el hecho, siendo remitido al vivac a la disposición de la autoridad judicial correspondiente.

HALLAZGO DE UNOS BILLETES

El vigilante 434, C. Blanco, hizo entrega al oficial de guardia en la sexta estación de 20 fracciones del billete número 1568 y 5 fracciones del 21782 que encontró la noche anterior de jugarse la lotería en la esquina de Bolívar y Rayo. Dichos billetes eran para el sorteo que se jugó ayer. Fueron remitidos al jefe de Policía.

POR UN TRANVIA

En el Hospital Municipal fué asistido de lesiones de carácter menos grave, Enrique Prieto Martínez, de 11 años de edad y vecino le Oquendo 93, que sufrió en Padre Varela y Figuras, al ser arrollado por el tranvía 336 de la línea de Jesús del Monte. Declaró el menor que viajaba en otro tranvía cuyo número ignora, de cuya plataforma fué empujado por el conductor y al caer al pavimento fué arrollado por el tranvía mencionado, estimando el hecho por imprudencia del conductor que lo arrojó.

ESTAFA DE 100 PESOS

Edmundo Balbuena Fernández, vecino de Habana 135, denunció a la policía que arrendó en unión del blanco Eloy Rigarcia Sánchez, la carnicería que está situada en su domicilio, aportando cada uno de ellos la suma de cien pesos y al personarse a trabajar en el establecimiento se encontró que su socio había colocado a otro individuo, informándole que estaba demás en aquel lugar, por lo que estima que con ello ha cometido un delito de estafa.

HURTO DE 25 PESOS

Denunció a la policía Julián Antonio, natural de Siria, de 30 años de edad, dependiente de la carnicería situada en Inquisidor 54, que le había hurtado la suma de 54 pesos que guardaba debajo de la almohada, siendo dicha cantidad de la propiedad de Francisco Alvarez, dueño de la carnicería. Sospecha al denunciante que alguno de los inquilinos de su casa sea el autor del hecho.

EMPLEADO AGREDIDO

Timoteo Valdés Calzadilla, empleado de correos y vecino de Santa Clara 39, denunció a la policía que en ocasión de transitar por Churruca y San Pedro fué inesperadamente agredido por un mestizo a quien le adeuda cierta cantidad de dinero, dándose acto seguido a la fuga. El denunciante fué asistido en el primer centro de socorro de lesiones de carácter léve. El acusado se nombra Ricardo Mena, siendo buscado por la policía para proceder a su arresto.

LA INDIA PIDE INDEPENDENCIA

El Congreso nacionalista apoyará a Mahatma Gandhi

DESOBEDIENCIA CIVIL

Una de las medidas que tomarán será la de no pagar impuestos

LAHORE, Indostán, Dic. 31. (AP). —Mahatma Gandhi, que por espacio de varios años ha sido símbolo de las esperanzas nacionalistas del Indostán, obtuvo hoy el apoyo del Congreso nacionalista de la India para su programa en pró de la independencia absoluta.

El debate duró siete horas entre los que eran partidarios de aplazar todos los acuerdos sobre ese particular, los que solicitaban la inmediata ruptura de todas las relaciones con la Gran Bretaña, y los que defendían la necesidad de que el Indostán no se contente con el status de Dominio en el caso de que se le ofreciera por el Gobierno de Londres.

La resolución aprobada hoy, autoriza a la Comisión Ejecutiva del Congreso, compesta de unos 300 miembros, a iniciar, cuando lo estime conveniente, un programa de desobediencia civil, que incluya hasta la negativa a pagar los impuestos y otros actos de resistencia pasiva al régimen británico.

La unica oposición la hicieron Madan Mohan Malaviya y Subash Rose, tratando el uno de que se aplazara todo acuerdo por ahora, y exigiendo el otro la inmediata ruptura de relaciones con la Gran Bretaña.

Sufre Lesiones el Dr. Avellanal

El auto en que viajaba chocó contra un árbol en "La Copa"

(Por teléfono de larga distancia)

Marianao, Dic. 31. — DIARIO. — Habana. — En la casa de socorros de esta localidad fué asistido en la pasada madrugada el joven Dr. Roberto Avellanal Cardona, de Santa Clara, de 24 años, vecino de 21 entre 2 y 4, en el Vedado, quien presentaba numerosas lesiones de carácter grave con probable fractura de la base del cráneo.

El Dr. Avellanal viajaba con el Sr. Manuel Escribano, de la Habana, de 44 años, vecino de Tejadillo 57, en el auto número 8194, en dirección a la Playa, y al llegar a la Quinta Avenida, lugar conocido por La Copa, chocó el vehículo contra un árbol, con tal violencia que fueron despedidos del mismo, resultando el Dr. Avellanal con lesiones frave y Escribano con heridas menos grave.

Ha sido muy lamentado el accidente por tratarse de quien, como el Dr. Avellanal, goza de generales simpatías en la sociedad habanera, donde es muy estimado.—Martínez, corresponsal.

CARDENAS, diciembre 31. DIARIO. Habana.—Esta tarde se efectuó el sepelio de la respetable señora Virginia Gou de Neira, esposa del doctor Alejandro Neira, Jefe de Sanidad local y madre del Alcalde d Gibara, doctor Alejandro Neira.

El acto resultó imponente, siendo una verdadera manifestación de duelo. El Club Náutico de Varadero ha suspendido sus fiestas de esta noche en señal de duelo, así como el Cárdenas Tenis Club su te de año nuevo.

GONZALEZ BACALLAO,
Corresponsal.

Noticias de los Choferes

TRASPASOS DE AUTOMOVILES

En el Departamento de Gobernación Municipal fueron legalizados ante el empleado señor Carlos López Rojas, los siguientes traspasos de automóviles, por los señores que a continuación se expresan:

Fernando Canales a Luis Brito, un Ford chapa 1531; Roberto B. Peña a Pedro Campos Martínez, un Chevrolet chapa 39727 y a José Pérez un Chovrolet chapa 22485; María Teresa Suárez a Alfonso Ibaseta, un Chevrolet chapa 40096; Antonio Paniagua, a Julio Lajonchere, un Durant chapa 43444; J. Ulloa a Eloy Martínez, un Packard; Aurelio Fernández Barandalla a Alfonso Ibaseta, un Lincoln chapa 49203; Jesús Bascuas a J. Ulloa un Packard chapa 16626; José Salazar a J. Ulloa, un Packard chapa 17126; y Federico Lindner a Pla Aixalá, un Ford chapa 1867.

PERDIO EL TITULO

La Séptima Estación de Policía trasladó a la Alcaldía copia de la denuncia formulada por Julio Chaumont Montero, del extravío de su título de chauffeur.

LA INSCRIPCION DE UN AUTOMOVIL

La Dirección del Fondo Especial de O. Públicas informa a la Alcaldía que puede ordenar la inscripción del automóvil Chrysler motor 219408 propiedad de la Imperial Auto.

CARECIA DE TITULO

Dió cuenta a la Alcaldía la Quinta Estación de Policía, de la remisión al Depósito Municipal del automóvil Buick, chapa 47433, propiedad de Nicolás Brañas López, y el cual era manejado por Francisco Vázquez sin tener titulo de chauffeur.

Juan Casanova Noriega, de 58 años y vecino del Reparto Los Pinos, fue asistido en el primer centro de socorro de lesiones leves diseminadas por el cuerpo, las cuales sufrió al transitar por Bernaza y O'Reilly y ser alcanzado por el automóvil 38222, manejado por José Bartull Gambas.

AUTOMOVILES CIRCULADOS

Por transitar con exceso de velocidad fueron denunciados por la policía en el día de ayer, los automóviles siguientes:

DE LAS ESTACIONES

Ninguna de las estaciones con que cuenta el Cuerpo de la Policía Nacional, reportó ninguna infracción de esta naturaleza.

DEL TRANSITO

9719; 7773; 7101, en el Parque del Maine por el vigilante 1708, Badan, 19400; 752; 5552, en el Parque del Maine por el vigilante 1331, O. Valdés.

DE LOS EXPERTOS

239, Cuba; 7, La Cubana, camión 56318; 5692; particular; 38023 y 40074, de alquiler, en la esquina de H y 23, por el Experto Fernández de Lara.

El Correo Aéreo Internacional

EL ANFIBIO SAN JUAN

A las diez y media de la mañana de ayer llegó a Columbia el Anfibio San Juan de la Nyrba Line con el Administrador y el Jefe de Tráfico de dicha Compañía en la Habana, señores Pierson y Ponce de León.

Ayer mismo salió de nuevo para Miami de donde procede.

EL BRASIL NECESITA UNA POLITICA DE DIVERSIFICACION DE CULTIVOS

Como resultado de la baja, la moneda nacional entrará en 1930 muy depreciada, y muy muerto el mercado cafetalero

VARIAS NOTICIAS DE LA AMERICA DEL SUR

Los Ministros del Ecuador y Guatemala en Washington se muestran optimistas respecto a sus países respectivos

RIO JANEIRO, Dic. 31. (AP) La república brasileña entrará en el año 1930 en medio de una campaña política, una decidida apatía en el mercado cafetalero y con el milreis, la moneda nacional, depreciada como resultado de la baja de las últimas semanas.

Los banqueros extranjeros se muestran pesimistas respecto de la situación, pero los partidarios del presidente Washington Luis creen que el hombre que ha estabilizado la divisa monetaria y ha saldado el presupuesto nacional por primera vez en varias administraciones, logrará entregar a su sucesor, que será elegido en marzo y tomará posesión del cargo en noviembre, un país próspero económica y financieramente.

El Brasil es país de una sola cosecha, y depende de las exportaciones del café, pero hasta los brasileños más optimistas admiten que la «defensa» del café se ha llevado demasiado lejos y que los precios son exageradamente elevados.

Según una personalidad conocedora de las condiciones del Instituto del Café de Sao Paulo, la fijación del precio ha sido beneficiosa para las antiguas plantaciones, esto es, las que producen seiscientas libras por cada mil árboles, mientras que las plantaciones nuevas, que no están agotadas y que producen cuatro veces esa cantidad, pudieran vender el café a precios mucho más bajos que los establecidos por el Instituto. Se refiere, a este efecto, que un plantador de Sao Paulo que tenía más de diez millones de libras de café y necesitaba dinero inmediato para pagar jornales, tuvo que vender su casa, en vista de no serle posible colocar su producto en el mercado a precio más bajo del señalado por el Instituto.

Se dice que son varios millones de sacos de café los que se han inutilizado debido a su prolongado almacenaje, pero a pesar de eso, son también varios millones los sacos que, sobre el nivel normal, se han exportado en los últimos cinco años. Los economistas brasileños opinan que la baja en el precio del café es lo mejor que ha podido ocurrir al país y agregan que es necesario una política por parte del gobierno que tienda a la diversificación de los cultivos. Por otra parte, los observadores creen que la reciente baja del milreis ha servido para aumentar la producción nacional de varios artículos que antes se importaban en grandes cantidades, tales cómo el trigo, el arroz y el pescado salado, así como la papa que se traía de la Argentina y de Europa.

El país se halla políticamente dividido en dos grupos antagónicos: el gubernamental y el antigubernamental. El presidente de Sao Paulo, Sr. Julio Prestes, y el presidente de Bahía, señor Vital Soarez, son los candidatos del gobierno a la presidencia y vicepresidencia de la república, mientras Getulio Vargas, presidente de Río Grande do Sul, y Joao Pessoa, presidente de Parahyba, son los candidatos de la Alianza Liberal. Prestes leyó su programa recientemente en Río Janeiro, conviniendo en seguir la política de Washington Luis relativa a la reforma monetaria y al programa de Obras Públicas. Getulio Vargas, que llegó ayer de Porto Alegre, fué objeto de un caluroso recibimiento por muchos millares de adictos. Un punto en el que difieren esencialmente los dos partidos es en el de la amnistía para los jefes de la revolución de 1924, a la que se opone Washington Luis, mientras la Alianza Liberal la ha hecho objeto de su programa.

OPTIMISMO PARA 1930 DE LOS MINISTROS DE ECUADOR Y GUATEMALA

WASHINGTON, Dic. 31. (AP) El doctor Homero Viterí Lafronte, Ministro del Ecuador, en una declaración que dió hoy a The Associated Press, dice que cree que el Año Nuevo traerá serenidad económica a su país.

«A pesar de las dificultades económicas circunstanciales que en el momento existen en el Ecuador», dijo el Ministro, «creo que el año de 1930 será de progreso y adelanto efectivos para mi país.

«La energía y honradez de su Gobierno, y sobre todo el buen sentido y patriotismo del pueblo ecuatoriano ,harán que los problemas fundamentales se afronten con serenidad, comprensión y decidida voluntad de solucionarlos en la mejor manera posible.

«Dentro de la armonía americana, bajo el imperio de la paz, el derecho y la justicia, el Ecuador seguirá su camino en la senda del desenvolvimiento cultural a que está llamado».

Por su parte el Dr. Adrián Recinos, Ministro de Guatemala, manifestó que en el nuevo año su patria hará esfuerzos en pro de su adelanto cívico y económico. Dijo el Dr. Recinos:

«Al comenzar un nuevo año anhelo fervientemente que mi patria conserve la buena amistad que le une con los demás países del mundo, y que sus habitantes continúen dedicándose a los trabajos del campo y a las demás artes de la paz, fuente de la felicidad universal.

«Confío en que continúe también la construcción de ferrocarriles y caminos y que se resuelven satisfactoriamente las cuestiones internacionales pendientes, para que nada pueda interrumpir el desarrollo material y el progreso social de Guatemala».

H. Vázquez Salió ya del Hospital

Se propone embarcar el jueves para Puerto Rico

BALTIMORE, Dic. 31 (AP).— El general Horacio Vazquez, presidente de la república Dominicana, abandonó esta tarde el Hospital, John Hopkins, donde estuvo sometido a tratamiento durante dos meses. Poco después de las cinco de la tarde, acompañado por los miembros de su séquito oficial, partió para Nueva York. Se propone embarcar el jueves a bordo del vapor Coama, para Puerto Rico, haciendo el resto del viaje hasta Santo Domingo en aeroplano.

CONCIERTO DE LA SRTA. D'ALVAREZ

La contralto peruana cantó en la Unión Pan-americana

WASHINGTON, Dic. 31 AP.— Cantando canciones latino-americanas ante seiscientos diplomáticos, funcionarios del Gobierno y melómanos de esta capital, Margarita D'Alvarez, contralto peruana, deleitó esta noche a la audiencia en el concierto que ofreció en la Unión Pan Americana. La cantante dió preferencia a las canciones de su patria, haciendo una seleción de las de otros países de América.

El programa fué trasmitido también por radio, mediante la estación N-A-A. El concierto fué el cuadragésimo octavo de música latinoamericana dado en la Unión Pan Americana.

EL AUGE DE LA PAN-AMERICAN

Desde el 15 de enero saldrán para Cuba 16 aviones diarios

MIAMI, Estado de Florida Dic. 31 (AP).— Los directores de la Pan American Airways anunciaron hoy que a partir del 15 de enero próximo llegarán o saldrán diariamente de Miami, hacia Cuba, Antillas y resto de América, 16 aeroplanos de sus líneas.

Doce servicios aereos diarios funcionarán entonces, y trece los miércoles. El actual servicio trimestral a las Antillas será de cuatro veces a la semana, partiendo todos los dias siete aeroplanos en dirección a la Habana. También será diario el servicio Miami-Nassau (Bahamas).

UN INCENDIO EN UN ELEVADOR

Cuatro hombres sufrieron quemaduras de gravedad

CHICAGO, Dic. 31 AP.— En un incendio ocurrido en un elevador de granos de la Albert Schwill y Company, fabricantes de productos de malta, cuatro hombres sufrieron heridas graves, y otros quemaduras de diversos grados. Las pérdidas materiales son calculadas en millón o millón y medio de pesos.

Había 700 mil bushels de granos en los almacenes del elevador, y todos quedaron destruidos por las llamas. Otro elevador próximo también se incendió, pero se pudo dominar el fuego a tiempo.

LEON DAUDET HA SIDO INDULTADO

Había huído de la prisión yendo a refugiarse a Bélgica

PARIS, Dic. 31. AP. El Presidente Doumergue indultó hoy totalmente a León Daudet, líder realista, quien escapó espectacularmente de la prisión de la Santé, en esta capital hace dos años, huyendo a Bélgica. Otros once delincuentes políticos, entre ellos varios comunistas, también han sido indultados.

De esta manera Daudet, hijo del famoso novelista Alfonso Daudet, regresará a París a tiempo para celebrar el Año Nuevo con su familia.

EN ALASKA REINA MUY MAL TIEMPO

A causa del temporal sufre demora la busca de Eielson

NOME, Olaska Dic. 31. AP.— Mientras un viento ártico de cincuenta millas por hora impedía todo vuelo de los aviadores que ya están en Teller, listos para iniciar la búsqueda de Ben Eielson y Carl Borland perdidos desde mediados de Noviembre, se recibía por radio una petición de víveres del vaporcito peletero Nanuk, preso en los hielos del Cabo Norte, Siberia.

Junto al Nanuk ya están los aviadores Gillam y Crossom, que han realizado varios recorridos infructuosos por la desolada región siberiana en que se suponen estén Eielson y su compañero. Los vuelos de esos dos aviadores serán reanudados tan pronto como el tiempo mejore y la visibilidad sea mayor.

EL ENLACE ENTRE DOS REPUBLICAS

El Salvador tiene ya salida al Atlántico por Pto. Barrios

(POR RADIO)

(Servicio de la Compañía Cubana Radiotelegráfica Intercontinental)

SAN SALVADOR, Diciembre 31.— DIARIO DE LA MARINA, Habana. —Con asistencia de los Presidentes de las Repúblicas de El Salvador y Guatemala, doctor Romero Bosque y General Chacón, se inauguró hoy el ferrocarril que une ambas Repúblicas en el puerto fronterizo de Apichul, donde se ha construído un gran puente.

El Salvador, que sólo cuenta con puertos en el Pacífico, tendrá, de ese modo, salida al Atlántico por Puerto Barrios.

Este ramal ha sido construído por la International Railways Central America y en no lejano día formará parte del Ferrocarril Panamericano que unirá los Estados Unidos con Centro y Sud América. — JOVEL MENDEZ, corresponsal.

M.E.C.D. 2016

DR. JUAN SILVERIO
Miembro de la Sociedad de Cirugía de la Habana—Miembro de la Asociación de Cirujanos Militares de los Estados Unidos.
CONSULTAS POR TURNOS CONCEDIDOS PREVIAMENTE
Clínica Ledón Uribe, San Rafael y Mazón. Telfs. FO-7298 y U-1352
NO SE DAN CONSULTAS GRATIS.

Feliz Año Nuevo
deseamos a todos nuestros clientes y amigos
Jesús Pérez y Hno.
LA CASA PEREZ
La Camisería de las Simpatías del Público.
NEPTUNO 79. TELEFONO A 5738.

GRAN PELETERIA THE WORLD "EL MUNDO"
Feliz y Próspero
1930
Sincera expresión de bienandanza a todas y todos los que en alguna forma tienen relación con esta casa
J. PEREZ Y CIA.

ANUNCIESE EN EL "DIARIO DE LA MARINA"

HABANERAS

SAN MANUEL

PRIMERA FESTIVIDAD DEL AÑO

Hoy.

San Manuel.

Séame permitido saludar preferentemente a las jóvenes y distinguidas señoras Emma Cabrera, de Giménez Lamier, Mirelle García de Franca y Manuelita Gómez Arias, esposa del coronel Julio Morales Coello, ayudante de campo del señor Presidente de la República, a cuyas amigas diré, por expreso encargo, que no recibe.

Es el santo también del adorado primogénito de la señora de Morales Coello, un estudiante modelo, Manuel Rafael, que tanto se luce en sus exámenes siempre.

Saludaré también especialmente a una interesante señora. Manuelita Cabarcos, distinguida esposa del doctor Enrique Fortún, uno de los más altos y más legítimos prestigios de nuestra ciencia quirúrgica.

Están de días las señoras Manuelita Zaldo Viuda de Lavandeyra Manuelita Valdés de Argote, Manuela Bérriz de Valdés, Manuela Ruiz Viuda de Villar, Manuela Franchi Alfaro de Herrera y Manuela Bretón de Viego, tan bella, tan interesante.

La distinguida dama Manuela Fernández de García y su hija, la encantadora Manuelita, para las que habrá muchas y cariñosas congratulaciones.

Una gentil vecina del cronista, Manuela G. de la Solana, la señora, de Ituarte, quien lo celebrará en unión de su hijo el simpático joven Manolo Ituarte.

La distinguida señora Manuela Zequeira de Rodríguez, a la que llegarán estas líneas con la expresión de mis deseos por todo lo que sea para su bien, su ventura y su felicidad.

Manuela Sneard, distinguida dama, a cuyas amistades diré que no podrá recibir.

Manolita Saez Medina, la interesante esposa del señor Daniel Pérez, a la que felicito especialmente.

Una ausente.

Emma Angulo.

Lita Salmoiraghi, la bella señora de Pennino, el Rey de los Mármoles, para la que habrá congratulaciones interminables.

Las tendrá de sus amigos.

De los muchos que la admiran.

Dispuesto tiene un recibo para esta noche la señora Lita S. de Pennino en su elegante amansión del Vedado.

Emma Betancourt, la señora de Sánchez Fuentes, tan gentil, tan interesante.

Y por último, entre las señoras Manuela Amador de Serra, Doctora en Farmacia.

No olvidaré en sus días a Sor Manuela Saucedo, Directora del Colegio de la Inmaculada, y la Reverenda Madre Manuela, Directora del Colegio de las Dominicas en la barriada del Vedado.

Señoritas:

La linda María Areces.

Manuelita Larrondo Martel, Manolita Ruiz de la Torre y Manuelita Catá.

Emma Montejo, del aristocrático faubourg del Cerro, a cuyas amigas me apresuro a decir que no recibe.

Nelda Torres y Sampere.

Muy graciosa.

Manuela Berdiales, Manuela Leu-Rodríguez, Manuela Díaz Sánchez, Manuela Plasencia y Massana, Manuelita Masforrol y Nena Joffre, tan encantadora.

Nena Morata, la bellísima Nena, siempre tan celebrada por su gracia y su espiritualidad.

Una señorita encantadora, Manuelita Argüelles, de la que tengo encargo de comunicar a sus amigas que no podrá recibir.

Una ausente, Manolita Bravo, encantadora hija de nuestro Cónsul en Bremen.

Y Manuela de la Caridad Angulo, la bella y muy graciosa hermana de Lorenzo, auxiliar muy querido del cronista.

Paso ya a saludar, deseándole todas las felicidades a que es acreedor por sus bondades y sus virtudes, a Monseñor Manuel Ruiz, venerable Arzobispo de la Habana.

Dos sacerdotes más.

Altas dignidades eclesiásticas.

Monseñor Manuel Arteaga, Provisor del Arzobispado, y Monseñor Manuel Menéndez, Párroco de la Iglesia de Jesús del Monte.

Rvdo. P. Manuel Rodríguez Torga, Director de la Asociación de La Milagrosa y de los Caballeros de la Milagrosa, en la bellísima capilla que en el barrio de Santos Suárez han levantado los P. P. Paules.

(Continúa en la página SIETE)

QUE LA FELICIDAD
sea huésped cotidiano de todos nuestros clientes y amigos, durante el año que hoy comienza.
"LE TRIANON"
GALIANO 91, ENTRE SN. RAFAEL Y SN. JOSÉ

¡Feliz Año!
fin de Siglo
reitera los más cordiales votos de felicidad a sus Clientes y Amigos
oOo
Año Nuevo Casa Nueva!
La variedad—dice el proverbio—es el condimento de la vida. Al cambiar de año, cambie también el aspecto interior de su casa. Aproveche, para decorar de nuevo, las grandes ofertas que hacemos
En Nuestro Departamento de Tapicería
SAN JOSE, 16 Y 18
ALFOMBRAS
A precios increíbles
Alfombras de doble cara, cuadradas, de magnífica felpa y preciosa ornamentación, propias para alcoba
Las diseñadas son:
Una de 40 x 70 cms., a 50 cts.
Una de 50 x 100 cms., a 90 cts.
Una de 55 x 110 cms., a $1.20.
De 80 x 160 cms., para gabinete, a $2.50.
De 90 x 180 cms., para gabinete, a $3.15.
De 140 x 200 cms., para sala, a $5.40.
Infinidad de tipos, formas y calidades más, a precios análogos.
TERCIOPELOS a $1.75: propios para cortinajes de alcoba, de 50 pulgadas de ancho, en fresa, oro, rojo, verde y azul.
CRETONAS: con preciosas estampaciones, en tipos de una yarda de ancho, a 18, 20 y 25 centavos.
COJINES: tres tipos, en distintas formas y tamaños, rebajados a $1.25, 1.50 y 1.90.
GRANDES ALMACENES fin de Siglo

FRAZADAS
OFERTA ESPECIAL
en colores enteros, o bien a rayas o a cuadros distintas combinaciones,
a $1.05 1.35 1.75
GRANDES LIQUIDACIONES
EN EL PASAJE DE SAN JOSE AL EDIFICIO PRINCIPAL
Sombreros de Fieltro para Señoras, a 95 centavos.
Kimonos Japoneses de Crepé Bordado, a $1.95.
Trajes de Casimir de lana, para niños de 2 a 5 años, a $2.50 y $3.50.
Para niños, de 5 a 8 años, a $3.95.
En tallas de 12 a 15 años, a $4.50.
UNIFORMES para CRIADAS a 90 cts. y a $1.25.

Un Año Más
Todo cambia, todo se transforma. Parques, avenidas, paseos, edificios... La Habana de hoy no es la de ayer, pero
PARTAGAS
sigue siendo, como hace tantos años, la más alta garantía de calidad. Y el consumidor inteligente continúa afirmando, hoy como ayer, que en tabacos y cigarros
PARTAGAS
Y NADA MAS
A nuestros excelentes amigos, los señores detallistas y los buenos fumadores, deseamos toda clase de prosperidades y venturas en 1930.
Cifuentes Pego y Cía.
Ramón Rodríguez S. en C.

Los Funerales del Dr. Díez Estorino

El acto de conducir al Cementerio de Cristóbal Colón el cadáver del que en vida fué correcto caballero y amante padre de familia doctor Angel Diez Estprino, quien entre otros cargos desempeñó el de Catedrático de la Universidad, y Jefe de Personal de Bienes y Cuentas de la Secretaría de Sanidad, fué una sentida demostración de duelo.

A las cuatro de la tarde y partiendo de la casa Calzada esquina a 12 Vedado, donde residió por muchos años, partió el cortejo viéndose representada la magistratura, el foro, la Secretaría de Sanidad y Beneficencia, Ayuntamiento de la Habana y otros elementos distinguidos de la sociedad. Multitud de coronas, ofrendas de familiares y amigos fueron depositadas sobre la recienabierta tumba del que en vida fué bueno.

A sus familiares todos, a sus hijos los doctores Pedro y Raoul, Catedrático del Instituto de Matanzas, y Secretario de la Sala de lo Criminal de la Audiencia de la Habana, a Angel, y sus nietos, así como al señor Fausto Campuzano su hijo político enviamos nuestro más sentido pésame.

DE LA DIRECCION DEL F. E. DE O. P.

La Dirección del Fondo Especial de O. Públicas dió cuenta ayer a la Alcaldía, de la remisión al Depósito Municipal de estos automóviles: Chevrolet motor número 267856, del señor Adolfo Cambios; Dodge de la Cuban Importing Co., motor número 349807; Dodge de la Imperial Auto Co., motor 4454-143; Chevrolet motor 2563043, del señor Federico González, y Chevrolet motor 1018215, del señor Alfredo Jiménez.

Agentes para Anuncios en EUROPA:
L. MAYENCE & Cie
DAVIGNON, BOURDET & Cie. Sucres
9, Rue Troncbet, PARIS
19, 21, 23, Ludgate Hill, LONDRES

PARA JUGUETES
CASA HARRIS

DIGESTION ASEGURADA
de todos los alimentos
ELIXIR DU Dr MIALHE
Farmacia 8, rue Favart PARIS.
del Dr MIALHE professeur en la Faculté de Médecine.
LAB-LACTO FERMENT MIALHE
DIGESTION
Spécial de la LECHE

¡Año Nuevo!
Un saludo cordial y afectuoso lleva a clientes y amigos nuestros mejores deseos para el nuevo año que hoy comienza.
Cuervo y Sobrinos
Los Joyeros de Confianza
San Rafael y Aguila.
LINK I 3159

M.E.C.D. 2016

INFORMACION RELIGIOSA NACIONAL Y EXTRANJERA

RESONANTE CONGRESO CELEBRADO EN LA CATEDRAL DE MADRID EN NOVIEMBRE

Tuvo lugar con gran solemnidad y se comenzó con la lectura de una carta del Papa con sabias normas de Acción Católica

(Correspondencia especial para el DIARIO DE LA MARINA)

De tal puede calificarse el que ha tenido lugar en Madrid, del 13 al 18 de Noviembre que revistió a la vez el de acto de homenaje al Papa.

La sesión de apertura, en la S.I. Catedral revistió inusitado esplendor. Fué presidida por el Cardenal Primado. Se sentaron a su lado el ministro de Justicia y Culto, el Cardenal Casaniva, el Nuncio de Su Santidad y el Obispo de Madrid. Ocuparon sitios de honor Arzobispos, Obispos y autoridades. Llenaba el templo inmensa multitud.

Se dió principio con la lectura de una carta del Papa, rica en instrucciones y sabias normas sobre la Acción Católica.

A continuación, el conde de Rodriguez San Pedro, Presidente de la Junta Central de la Acción Católica Española, pronunció un vibrante discurso, ardiente profesión de fe católica. El obispo de Madrid celebró las glorias religiosas de España, con la artística galanura de su frase académica y de su decir elocuentísimo. El ministro de Justicia y Culto se adhirió en nombre del Gobierno al Congreso y pronunció un discurso de afirmación católica muchas veces interrumpido por los aplausos. El Cardenal Primado agradeció en greves frases al Gobierno su representación y exhortó a todos los congresistas a trabajar por el feliz éxito de las sesiones que habian de celebrarse.

La "Schola Cantorum" de Bilbao llevó al límite la sublimidad del acto, con los nutridos y brillantes elementos de que dispone.

En la calle, la muchedumbre vitoreó a los Prelados, agolpándose al paso del Cardenal Primado para besar su anillo y recibir su bendición.

El Episcopado español dió con su asistencia al Congreso, una confortadora muestra de ejemplaridad asistiendo personalmente en su mayor parte o adhiriéndose al Certamen los que por causas insuperables no pudieran concurrir.

Todos los dias se celebraron en el salón de actos de la Acción Católica, las sesiones de estudio, bajo la dirección de algún Prelado. Las del jueves fueron dirigidas por los Obispos de Zamora y Ciudad Rodrigo. Versaron acerca del desenvolvimiento histórico de la Acción Católica y de las enseñanzas de los últimos Pontífices.

Se dividieron los trabajos del Congreso en Acción social agraria, Acción social obrera, Padres de Familia, Acción Católica Femenina, Prensa Católica y Juventudes.

Presidió a cada una de estas sesiones un Prelado y actuaron de ponentes, personas destacadas en cada materia, en el campo católico.

Las sesiones solemnes se celebraban todas las tardes en la Catedral bajo la presidencia del Excmo. Cardenal Primado y del Episcopado. En la del primer día se leyó la Memoria de 1928 sobre Acción Católica Agraria. Entre otros datos, son de consignar que en el último año las Federaciones tuvieron un movimiento de 243 millones e hicieron 19 millones de préstamos.

La del segundo día, se dedicó a Juventudes Católicas, contando en España esta organización con más de 100,000 asociados.

En el tercer día versó la Memoria acerca de la Acción de la Mujer, dándose a conocer datos importantísimos.

La del sábado versó sobre las Asociaciones de Padres de Familia y Prensa, siendo muy interesante.

En cada uno de los dias citados, pronunciaba un discurso un elocuente orador, habiendo sido aplaudidísimos todos ellos.

El sábado se leyó la Memoria de los trabajos presentados al Congreso que pasaron de un centenar y se aprobaron las siguientes conclusiones:

"Primera. Excitar el celo de la Junta Central de Acción Católica de Caballeros para la pronta realización de los fines de justicia, cultura, propaganda, familia, juventud y caridad del Congreso de Acción Católica, y educación o elevación de valor religioso, moral, económico y social de los católicos de España, comenzando por divulgar las doctrinas de la Acción Católica de España.

Segunda. Excitar el celo de las untas Diocesanas para perseguir, hasta exterminar, las plagas sociales del analfabetismo religioso, del indiferentismo o irreligión, de la blasfemia, así soez como literaria; de la profanación de las fiestas, de la mala Prensa, de la rebeldía, de la deshonestidad, de vestidos, espectáculos y diversiones; del pauperismo y de la emigración para promover la felicidad social por el cuidado asiduo de la religión, de la moral, de la obediencia a la Iglesia, del respeto a la autoridad, de la caridad con los pobres y de la instrucción religiosa del pueblo, informando de estos graves problemas a la junta Central de Acción Católica, solicitando su apoyo y obedeciendo sus indicaciones, y para crear cuanto antes los Secretariados Diocesanos, a la manera del Secretariado Central, con el que ha de mantener comunicación diaria o frecuente sobre dichas campañas ofensivas y defensivas.

ETercera. Excitar a las Juntas Locales el celo de los sacerdotes religiosos y seglares para la extirpacin de los vicios sociales de cada lugar, para la defensa de los sagrados intereses de la religión, de la familia, de la autoridad, de la propiedad y de los pobres, y para secundar las órdenes del presidente local, quien ha de mantener la conexión con el Secretariado Diocesano y Central".

Fueron acogidas con unánime aplauso.

Todas las noches se celebraron en el salón de la Casa de Acción Católica, actos de propaganda de cada una de las obras de que se ha ocupado el Congreso, siendo numerosísima la concurrencia y resultando las respectivas veladas muy entretenidas y muy interesantes.

La sesión solemne de clausura se celebró en la Catedral, siendo incapaz el espacioso templo para contener a tan numerosas personas como acudieron.

Presidió el Infante D. Fernando en representación del Rey de España y pronunciaron brillantes discursos el Nuncio de S. S. y el Cardenal Primado, Dr. Segura, leyéndose las conclusiones que fueron acogidas con aclamaciones y aplausos y terminándose con un solemnísimo "Te Deum" cantado magistralmente por la "Schola Cantorum" Santa Cecilia, de Bilbao.

El día 18 hubo una peregrinación nutridísima al Cerro de los Angeles. La nota saliente, ejemplarísima, de perenne recordación la dió la concurrencia asidua de los Prelados españoles que realizaron con sus discursos, intervenciones y asistencias, los solemnísimos actos y el éxito definitivo del Congreso.

Asistieron los cuatro Cardenales de España, el Nuncio de Su Santidad, tres Arzobispos y 34 Obispos, adhiriéndose, como decimos arriba, la totalidad de los Prelados que componen el ilustre y benemérito Episcopado Español.

Madrid, Diciembre 1929.

DIA 1 DE ENERO

Este mes está consagrado al Niño Jesús.

Jubileo Circular.— Su Divina Majestad está de manifiesto en la iglesia del Sagrado Corazón de Jesús (Reina).

La circuncisión del Señor.— Santos Fulgencio y Justino, obispos y confesores; Almaquio, elémaco y Concordio, mártires; Santa Eufrosia, virgen.

Celébrase el Santo Niño de Atocha.

San Concordio, mártir. En la persecución del emperador Antonino se publicó un edicto para buscar a los cristianos, y atormentarlos con todo género de suplicios. Grande pena era para la Iglesia la tribulación de sus amados hijos; pero tuvo el gran consuelo de ver a una multitud permanecer fiel en medio de los tormentos más largos y crueles, sufridos todos con admirable constancia. San Concordio fué una de las víctimas inmoladas en esta persecución. Presbítero virtuoso, vivía en Espoleto, consagrado a su ministerio, cuando se publicó el edicto de que antes hacemos mención; no tuvieron mucho que trabajar para encontrar a nuestro Santo, ni menos vaciló un momento en confesarse discípulo de Jesucristo, sin que fuesen bastantes a retraerle de tan gloriosa confesión los más horribles tormentos que sufrió con tranquilidad. Por último, por la espada, acabó la vida.

Celebra sus Días Monseñor M. Ruiz

Cultos que se celebrarán con motivo del santo del Arzobispo

Celebra hoy sus días, Monseñor Manuel Ruiz, Arzobispo de la Archidiócesis de San Cristóbal de la Habana.

Llegue al amado pastor con nuestra respetuosa felicitación, nuestras oraciones por su felicidad temporal y eterna.

Con este plausible motivo, hay a las 7½ a. m. misa de Comunión general en la capilla del palacio arzobiscpal y recepción de 9 a 11 de la mañana.

LA NOVENA DE LOS MIERCOLES A SANTA RITA

Siendo, hoy miércoles festivo por ser primero de año, se advierte a los innumerables devotos de Santa Rita, que los cultos del Novenario, se ajustan en un todo, a los de los demás miércoles.

A las once, a. m., como día festivo, habrá solemne misa, interpretándose el mismo programa de la Natividad del Señor.

FIESTA DE PRECEPTO

Advertimos a los fieles que hoy es fiesta de precepto.

Hay obligación de oír misa y abstenerse de trabajar.

Felíz Año Nuevo

Es la frase que suena hoy en todos los labios. Nosotros también la repetimos a nuestros lectores, más con el corazón que con los labios.

"¡FELIZ AÑO NUEVO! Manera engañosa de hablar. Propiamente no es nuevo este año, sino viejo. El primero de Enero de 1930 nos encuentra más viejos, más cansados, más desengañados que el año anterior. **Año Nuevo:** ¿qué nos trae de nuevo el año que empieza? Ninguna novedad en el curso de los astros ni en el sucederse de las estaciones. **Nuevo** será el año si nos hacemos **nuevos** nosotros, si nos **renovamos,** no el cuerpo que no está en nuestra mano, y no vale la pena, si no en el alma. **Año nuevo, vida nueva.** ¿No frecuentastes la Iglesia durante el 1929? ¿Fuístes ingrato e indiferente con los tuyos? ¿Preferistes la compañía de tus amigos de desorden a la de tus padres y hermanos? ¿El cabaret al hogar? Pues a cambiar de rumbo, de vida, a **renovarse.** Año nuevo, vida nueva.

Un año nuevo en este sentido será también un año feliz. Porque todas nuestras desdichas provienen de las pasiones y de que nos apartamos de Dios.

Renovemos, pues, nuestra alma, (la única renovación posible), y pasaremos un **FELIZ AÑO NUEVO.**

Un Hermoso Acto Realizado en el Colegio de las M. M. Ursulinas

Más de trescientos pobres han sido obsequiados con ropas, víveres y leche, con motivo de la festividad de Pascuas

Con extraordinario entusiasmo se celebró el día 26 por la tarde en el Colegio de las Reverendas Madres Ursulinas en el Reparto Miramar, un gran reparto de ropas, víveres y leche a más de trescientos pobres de la barriada.

Esta gran jornada de Caridad fué organizada y efectuada por a Congregación de Hijas de María de dicho plantel, y con los recursos obtenidos en la función benéfica que tuvo lugar el pasado día 10 de Noviembre.

Desde hora temprana una fila interminable de pobres, tomaban su turno con el fin de recibir sus obsequios.

A la hora indicada y en perfecto orden, penetraron todos en el patio principal del plantel, el que se encontraba bellamente engalanado para el acto y ocupado por distinguidas familias de nuestra mejor sociedad y alumnas del Colegio.

Seguidamente fueron desfilando por ante la presidencia del acto formada por la Comunidad de Madres Ursulinas y el Síndico doctor Manuel A. Cuadrado y recibiendo de manos de las Hijas de María, sus paquetes que contenían: frazadas, leche, sweaters, overoll, camisas, galletas y bombones.

Los centenares de pobres recibieron sus obsequios entre demostraciones de gratitud para sus protectoras.

Efectuaron el reparto las damas: Ana Teresa Batlle de Varona, que fué la organizadora del mismo en unión de las siguientes personas: Mercedes Fajardo; María Teresa Bascuas; Carmen Pérez de Peón; Ana María Martínez; Petra Medio; Lola de la Presa; Margarita Peña; Ena Rodríguez; Serafina Menéndez de Maseda; Teresa Prieto; Ada Isasi; Rosa Pérez; América Pérez; Caridad Cuevas; Rosa María Andreu viuda de Campos; María Menéndez; Josefina Menéndez; Elena Grande y Andreu; Gioconda Pulles; Leopoldina Graupera de Batlle; María Batlle de Isasi; María Garrido; Paquita Medio y otras muchas.

Terminado el reparto general, se efectuó entonces el reparto de cinco canastillas completas y valiosa entre madres pobres que fueron seleccionadas cuidadosamente para hacer les entrega de dichos objetos.

Una de las canastillas fué con su cuna de mimbre, cesto, etc., todos cuyos objetos fueron agradecidos grandemente por las agraciadas.

Cerca de las seis de la tarde se dió por terminado dicho acto de caridad en que fueron socorridos más de trescientas pobres de aquella barriada, asimismo que muchas niñas de la escuela gratuita que sostiene la Comunidad de Madres Ursulinas, todas las cuales recibieron múltiples felicitaciones y elogios por la gran obra llevada a cabo.

El DIARIO DE LA MARINA, felicita sincera y efusivamente a la Comunidad de Madres Ursulinas así como a dicho plantel por la brillantez de tan hermoso acto verificado en favor de los pobres de Miramar.

AVISOS RELIGIOSOS

PARROQUIA DE MONSERRATE

Solemnes Cultos que han de celebrarse al Sagrado Corazón de Jesús

El viernes 3 de enero, a las nueve, misa cantada con exposición de su D. M. El sermón a cargo del reverendo padre José Castelar, Rector de los Escolapios de Guanabacoa.

Por la tarde, a las cuatro y media, Rosario, Estación y acto de Consagración al Sagrado Corazón de Jesús.

Para pertenecer al Apostolado, sólo debe tratarse de comulgar los viernes primeros y dar la cuota mensual que buenamente pueda dar cada persona. La Medalla 60 centavos y se impondrán después de la Misa de los viernes primeros.

Las personas que quieran hacerse socias, pueden dirigirse al reverendo padre Evelio Díaz, en la Sacristía de esta iglesia o a la camarera, señorita Gracia de la Cámara, Quinta Avenida y 6, Reparto Miramar.

C9 1 ene 3

EL DIA PRIMERO EN LA MERCED

El Superior y Comunidad de los PP. Paules. invitan a todas las Asociaciones establecidas en la Merced, a dedicar el día Primero de Año a S. S. Pío XI, con motivo de la celebración de su Jubileo Sacerdotal.

A las nueve se cantará la Misa a esta intención, con sermón propio del acto, y al final se entonará un solemne Te Deum.

A SANTA TERESITA DEL NIÑO JESUS

PARROQUIA DEL CARMEN
2 DE ENERO DE 1930
LA FIESTA DE LAS ROSAS
PROGRAMA

Por la mañana, a las 7 y media, Misa de Comunión General para las socias y devotas de Teresita.

A las nueve, a. m., Solemne Misa Cantada con sermón por el R. P. Juan José de la V. del Carmen. Al terminar, imposición de insignias a las personas que la soliciten.

Por la tarde, a las cinco y media, Rosario, Exposición y Plática por el R. P. Superior del Carmen, Fr. Julio del Niño Jesús.

Acto seguido, bendición solemne de las Rosas de Santa Teresita, y procesión con la Santa.

COLEGIO DE CRISTO REY

En este Colegio y a partir del dia 7 de Enero del próximo año 1930, se admitirán también párvulos de 3 a 7 años, los cuales podrán ser acompañados en el autobus del Colegio a precios convencionales. Para más informes dirigirse a la Directora. Calzada Columbia, Junto al paradero de Buena Vista. Marianao.

Teléfono FO-1620.

Capilla Reparadora

SOLEMNE TRIDUO

Días 4, 5 y 6 de Enero. Cultos: Misas rezadas a las 7 y 8. A las 9 Misa cantada con sermón. Predicarán: día 4, Mons. Amigó; día 5, Rdo. P. Rivas S.S.; día 6, Excmo. y Rdmo. Señor Arzobispo Archidiocesano. A las 5, bendición solemne.

E.3079. 1d. 1 y7 2 En.

Ermita de Jesús Nazareno, Arroyo Arenas.

DIA 3

Primer viernes de mes y año. Misa armonizada a las 8 y rezada a las 9. A las 9 y media misa solemne con orquesta y sermón por Monseñor Amigó.

A las 5 p. m. exposición del Santísimo Sacramento, Rosario, Plática y bendición solemne.

E.3080. 2d. 1o., 2 En.

EL FESTIVAL DE STA. TERESITA

Lo celebrará la Pía Unión en la parroquial del Carmen

En la parroquia del Carmen, se celebrará por la Pía-Unión de Santa Teresita del Niño Jesús, la fiesta de las Rosas de Santa Teresita del Niño Jesús, con el siguiente programa:

A las 7½ a. m. misa de Comunión general. A las 9 a. m. misa solemne con orquesta y sermón.

A las 5 de la tarde Santo Rosario, sermón, procesión y bendición de las Rosas de Santa Teresita.

La Pía-Unión regalará una canastilla a la niña que nazca el día 2 de enero en el término de la parroquia del Carmen. A esta niña se le pondrá el nombre de Teresita y la Asociación la tomará bajo su protección.

Será preferida la que nazca de matrimonio legítimos y de padres católicos prácticos.

SUPLICATORIO

Rogamos a todas las personas devotas de Santa Teresita que se hagan inscribir en la Pía-Unión como socios, si desean que sus peticiones y súplicas se incluyan entre las intenciones que a diario se aplican por los asociados, especialmente el día 3 de la cada mes y en las fiestas solemnes del año, ganando además las indulgencias concedidas a los socios de la Pía-Unión.

Para pertenecer a ella se requiere:

1o.— Imponerse la insignia de la Asociación y hacerse inscribir en el libro de los socios.

2o.— Contribuir con una cuota mensual.

Obligaciones.

1o.— Comulgar una vez, si es posible, el día de la fiesta mensual.

2o.— Asistir a las fiestas mensuales en honor de la Santita.

3o.— Recitar todos los días siete veces el Gloria Parti & seguido de esta jaculatoria: "Enviad, Señor, sacerdotes y fervorosos religiosos a vuestra iglesia".

La constante comunicación con los asociados a la Pía-Unión les dará a conocer fácilmente en cada tiempo oportuno las ventajas espirituales y materiales de la asociación.

EL DIRECTOR

Para ELLOS y Para ELLAS

CONSULTORIO POR LA DOCTORA HERMINIA PLANAS

SECRETOS DE UNA PARISIENSE. CONOCETE A TI MISMA.

Estimada amiga:

Este lindo modelo de Lanvin, está diseñado especialmente para la muchacha alta y delgada, quien perdería mucha de su gracia llevando alguno de los modelos favoritos de la moda actual. Este de Lanvin proporciona encantadora silueta con su efecto de "pagoda", que acorta la estatura y da equilibrio y proporción a la figura.

Suya,

LETICIA.

CAMPANAS DE AÑO NUEVO

I

Suenan en la lejanía
lentas, graves...
moribundas...
Suenan con melancolía
en las plácidas mañanas
...las campanas!...

Pero cuando muere un año
y otro nace,
vocingleras, melodiosas,
cantan... rien...
y su mágico sonido
trae efluvios misteriosos
de otra vida.

II

Yo las oigo en las mañanas
de Año Nuevo
y me alegran y entristecen
y mis ojos se humedecen
cuando callan las campanas!...

Oh! campanas misteriosas
otro que llega risueño,
tras el amor, el olvido ..
y siempre sigue halagüeño,
su sonido...

III

Oh! campanas misteriosas
de voz clara
¿por qué alegres y armoniosas
pregonais vuestro mensaje?...

Bienvenido!... bienvenido!...
tal parece que así dicen,
y un rincón de la memoria queda
para el año fenecido. (abierto
para el muerto!...

x x x

También tengo yo en el pecho una
que se agita placentera (campana
cuando llega la mañana,
y que calla, que enmudece
y, cuando, se extremece
cuando vibra vocingiera
otra campana,

Y los años de mi vida
con voz suave
va contando conmovida,
plañidera, misteriosa...
.. suena lenta... suen agrave
...melodiosa.

Oh! campana vocingiera,
suena.. suena...
con tu toque placentero
acalla un tanto
la campana plañidera
de mi llanto.

Apaga con tu sonido
mi lamento, mi gemido,
y en la mañana serena
suena... suena...
con tu canto dame olvido
de mi llanto, de mi pena!...

(De "Mis Versos", por Albertina Díaz de Rodríguez (Nenúfar).

¡Feliz y Próspero AÑO NUEVO deseo a todos mis lectores! Así como aprovecho esta nueva oportunidad para dar las más sinceras gracias a cuantos me vienen felicitando desde antes de comenzar las Pascuas.

¡Agradecida y a la recíproca!

LIRIO DEL VALLE. (Jaruco):

Estimada lectora, contestaré sus 'numerosas' preguntas, agrupándolas según su naturaleza. Las de "belleza" podrá resolverlas admirablemente, si pide de folleto de sus preparados de belleza a "Madame Lucie", Industria 111, Habana. La consulta sobre los ojos, no me atrevería a resolverla. Son muy delicados y el tesoro más precioso de una criatura.. Puesto que vive usted cerca de esta capital, aproveche para consultar al eminente médico oculta, doctor Horacio Ferrer, de cuyos aciertos y curas notabilísimas habrá leído repetidas veces en la prensa. Es lo que sinceramente le recomiendo. Si se tratara solo de cristales, puedo dirigirla a la casa de Optica ARGOS Neptuno 23, donde le reconocerían gratis la vista para adaptarle los mristales que necesitada.

La óptica ARGOS, es casa de mi confianza. En su visita a esta ciudad, podría solicitar los servicios de una buena quiropedista, módica en sus precios y profesional excelente graduada en Barcelona, Señora María Serra, de Monte 15, altos, que le dejará los pies como una seda. Y sin dolor, ni molestias para usted. Nuestro clima no se presta para tapizar las casas. Lo mejor es pintarlas delicadamente Para lo que tendría que buscar persona entendida, tanto para la ejecución del trabajo, como para tapizar las cas. Lo mejor es pinhra el gusto en seleccionar los colores de acuerdo de la luz en cada habitación, destino que se haya de dar a las mismas, etc., etc. (Creo haberle contestado...)

"NELLY":

Otra vez solicitamos copia—si es posible, más de una—pues más de una lectora la desea, de la linda poesía "Tú me quieres blanca", de Alfonsina Storni. ¿Quién nos complacerá. Anticipamos las gracias más efusivas.

"NELY":

Hace días tengo su linda cartica de papel verde esperanza, pero se me había extraviado. Hoy con mucho gusto le aconsejo acudir a la "Maison Lucie" que más arriba recomiendo a "Lirio del Valle". Si vive usted en la Habana, vaya a ese salón de belleza, de Industria 111 y hable con la misma Madame Lucie de parte mía. Es una señora muy amable y la atenderá bien

"R. P. D":

Para cuanto se refiera a pieles sueltas; zorros; abrigos adornados con pieles, etc., etc., lo más rápido, seguro y práctico que puedo indicar a mis buenas lectoras, es entrevistarse con la señora Josefina P. de Massotti, en Cuba 128, por Acosta. Teléfono M-1362. Se dedica exclusivamente a las pieles, por finas y delicadas que sean. También se hace cargo de guardarlas por la temporada de verano.

"UNA LECTORA", (Jagüey Grande):

También escriba a la dirección que señalo más arriba a Nely y Lirio del Valle y diga a esa señora lo que desea. Tiene preparados excelentes para todos los casos. Hechos por ella misma.

Para esa revista, escriba a la librería de Neptuno 18, Habana. Allí la tienen.

Ese luto se lleva actualmente por un año, entre riguroso, alivio de luto y medio luto. ¡Depende!

ARCADIO:

En la tintorería BOSTON, Virtudes 163, teléfono U-2061, pueden hacerle ese milagro. En menos de seis horas le arreglarán su traje—lavado y planchado—por módico precio. Hable con el mismo dueño y dígale que va por indicación mía. Conmigo siempre quedaron bien, hasta ahora.

DESCONSOLADA:

En realidad, estas consultas son más propias del Consultorio Médico, muy bien atendido en este DIARIO. No sé cual pueda ser la causa de esa erupción que la molesta, pero pudiera motivarla los excesos propios de estos días. En las comidas, sobre todo por las noches, antes de acostarse, tome infusión de la celebrada Manzanilla de Mobón, que vende la Casa WILSON, en Obispo 52. Como remedio externo, le recomiendo eficazmente la pomada EGO-SUM, aplicada sobre la piel enferma. La pomada EGO-SUM es magnífica para cualquier afección cutánea, indicada con preferencia para herpes, excemas y los llamados brotes de ácido úrico. Es una pomada trasparente, que no mancha la ropa. De venta en las más conocidas droguerías y boticas de esta capital.

CHISTE:

En una plaza de toros de Andalucía:

Uno.—Oye Marciano, ¿tiés ahí un paliyo de dientes?

Otro.—Hombre, aquí no tengo... Pero espérate (Levantándose y gritando). ¡¡Oiga, mozo! ¡Haga el favor de una banderilla!

SARNA
Rasquiña
Cúrase en 10 minutos con
SULFURETO CABALLERO
En Habana. Droguería Sarrá y Farmacias de la Isla

Biliosidad, Estreñimiento.
Píldoras Laxativas EBREY
Desembarazan los intestinos. Limpian el sistema de impurezas, impidiendo la autointoxicación, los dolores de cabeza, desarreglos del estómago, vértigos, náuseas y otros disturbios que no ceden con purgantes ordinarios. Las Píldoras Laxativas Ebrey son un laxante suave, agradable, refrescante, que no causa dolores de vientre. En todas las

UNA SOLA PRUEBA GRATIS
¡¡ ASMÁTICOS !!
LOFAOL
Sólo una muestra a cada persona mediante la presentación de este periódico, en la Droguería Sarrá. mañana.

Suscríbase al 'Diario de la Marina'

Guidado!

ORINA TURBIA

Es muy facil para Vd. examinar su orina. Es esto indispensable si quiere evitar padecimientos ulteriores.

Si la orina es turbia con un deposito rojizo o arenoso, si es de color oscuro, si contiene flocos blancuzcos, es señal de que funcionan mal los rinones, es una advertencia de proximas crisis reumaticas, mal de piedra, neuralgias o ciaticas.

Hay que luchar contra estado artritico, muy frecuente en las personas de cierta edad, haciendo una cura de URODONAL, el cual ayuda a los rinones para disolver el exceso de acido urico, activa las funciones de la nutricion y restablece el equilibrio del organismo.

Hagan examinar su orina.

Basta para ello dejar sentarse cierta cantidad durante diez a doce horas en un recipiente cualquiera de cristal lo de loza.

Pasado este tiempo, es facil notar en la orina anormal los depositos y flocos más arriba mencionados. Caso de resultar la orina turbia no vacilen en someter al analisis a su Farmaceutico, un frasco de orina de 24 oras.

UURODONAL

disuelve el acido urico

contra: REUMA, GOTA, MAL DE PIEDRA, OBESIDAD, ARTERIO-ESCLEROSIS

Établissements CHATELAIN, Proveedores de los Hospitales de Paris. 2, rue de Valenciennes, Paris, y en todas las farmacias.

LINK. I.3159.

EL DRIL STAVERT

Resiste las más duras pruebas

Todos los que de algún modo laboran en el campo prefieren DRIL STAVERT para sus trajes y uniformes, porque el DRIL STAVERT de tejido fuerte y duradero resiste sin desteñirse la acción del agua y el sol. Esta firmeza de sus colores y la probada resistencia a las más duras pruebas han hecho del DRIL STAVERT la tela preferida para toda clase de uniformes, trajes de caza y pantalones de montar.

Fabricado por STAVERT ZIGOMALA Co. Ltd. Manchester Ing.

Representado por JOSE A. LUCAS. Aguiar No. 95. Habana.

40 AÑOS DE ÉXITO.
VINO-LEGITIMO
PEPTONA-BARNET
FERROFOSFATADO
3 Copitas alimentan más que 100 gramos CARNE FRESCA
Todo se asimila pronto sin digerir, descansa el estómago y el higado
PREPARADO POR:
Droguería "Sarrá" - La Mayor

Enfermedades del PECHO
TOS Catarro Sufocaciones
ASMA Resfriados antiguos

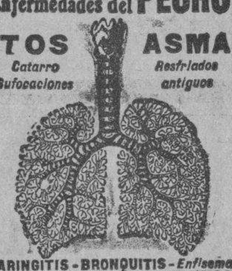

LARINGITIS - BRONQUITIS - Enfisema
INFLUENZA - Ronquera - ESPUTOS de SANGRE - TUBERCULOSIS
CLOROSIS - Pleuresía - ANEMIA
Sudores Nocturnos
Curacion Segura
por el tratamiento a la
BACILLINE RAVENET
21, Rue Vaugelas, PARIS
la cual ha curado millares de enfermos desesperados.
Vendese en Habana: Farmacias Ernesto SARRA, Manuel JOHNSON y todas buenas farmacias.

TONICO FEMENINO
Irregularidades
Cambio de Edad
Várices,
Hemorroides
APHLOÏNE
TROUETTE-PERRET
18, Rue des Immeubles-Industriels, PARIS

M.E.C.D. 2016

GRAN HOTEL "SAN CARLOS"

PROPORCIONA
UN VIAJE ESPECIAL A CIENFUEGOS
POR SOLO $30.00
INCLUIDO TODOS LOS GASTOS DE FERROCARRIL, HOSPEDAJE, COMIDAS, PASEOS CIUDAD, CAMPO Y BAHIA)
INFORMES Y VENTA DE BOLETINES
FERROCARRILES UNIDOS
BAJOS DEL CENTRO ASTURIANO - TEL. M-3031

FELIZ AÑO NUEVO!

Deseamos a todos nuestros favorecedores, amigos y público en general.

Schoendorfer y Cid

por Julio Cid
Gerente.

"Lucerna" invita a todos, a que admiren las creaciones elaboradas para SAN MANUEL, con el exclusivo distingo que caracteriza a nuestros productos.

Para Regalos de Buen Tono...

Estuches artísticos para surtirlos de bombones a elección. Véalos. Se trata de modelos exclusivos.

Estos estuches representan un recuerdo imperecedero.

LUCERNA
Repostería Francesa

Teléfono M-2021 Neptuno 104

AGJ I-5698

Dr. José Comas Folch

ExAyudante del Dr. Asuero
MEDICINA Y REFLEJOTERAPIA
Con la técnica que usa el doctor Asuero
NEPTUNO 172, de 3 a 6 p. m. TELEFONO A-9056
CONSULTA Y APLICACION $10.00

NOTA:— La técnica del Dr. Asuero sigue siendo con estiletes, solamente y NO con corrientes eléctricas, quedando advertido el público del verdadero método del doctor Asuero.

SABANAS		MANTELES	
Medias cameras a	$0.40	Blancos de 2 varas a	$0.75
Cameras grandes	0.60	Juegos con 6 servilletas	1.50
De warandol la mejor	1.00	Manteles de warandol	
Fundas cameras a	0.25	Juegos completos	3.50
De warandol buenas	0.40	Tapetes de mesa a	2.00
Warandol de sábanas, puro hilo, la vara	1.00	Juegos de cama de punto	2.75
		Bordados a mano	6.00
TOALLAS		**SEDAS** Todas por Yarda	
Con franja de color	0.30	Crep mongol fino a	1.40
Toallas grandes 20x48	0.50	De seda todos los colores	1.75
Toallas catalanas, la mejor	0.75	Flat crepé floreado en dibujos para la estación	2.00
De baño, grandes	1.55		

Almacenes de Cuba 85 esquina a Santa Clara

"La Esmeralda"

San Rafael 1 --- Joyería y Objetos de Arte

Desea a sus clientes y amigos un próspero y muy feliz Año Nuevo.

Barbaján y Pujol

1930

1930

¡Un Feliz y Próspero Año Nuevo!

LAS GALERIAS
O'REILLY Y COMPOSTELA — MARCA REGISTRADA — TELÉFONO A-6762

HABANERAS

(Viene de la página CINCO)

Está de días, y me complazco en saludarlo, el Marqués de la Real Proclamación.

Los ex-senadores Manuel Rodríguez Fuentes, Manuel de Ajuria, y mi amigo ilustre y muy estimado el doctor Manuel Fernández Guevara.

El Coronel Manuel Despaigne.

El Coronel Manuel Villalón.

Una figura popular y simpática del parlamento cubano, el doctor Manuel Castellanos, an admirado por su civismo y por su elocuencia.

Manuel Villapol.

Un funcionario dignísimo.

En la actualidad desempeña con unánime beneplácito un importante cargo en Palacio.

El señor Villapol, caballero excelente y amigo muy amable, será objeto hoy con ocasión de su santo de repetidas demostraciones de afecto y simpatía.

Manuel Otaduy, el caballero excelente y queridísimo amigo, jefe de la importante casa consignataria de la Compañía Trasatlántica Española.

Los señores Manuel Vera Verdura y Manuel Martínez Solís.

Un buen amigo del DIARIO, al que todos guardamos afectos y consideraciones, el doctor Manuel Landa y González, Presidente de la Asociación de Caridad y Beneficencia de Pinar del Río, que tanto debe a sus generosas y felices gestiones.

El doctor Manuel Martínez Escobar, Magistrado de la Sala de lo Civil, y el doctor Manuel Castellanos, Abogado Fiscal, ambos de la Audiencia de la Habana.

El doctor Manuel Gutiérrez Balmaseda, funcionario dignísimo de la carrera judicial, que desempeña el cargo de Juez de Primera Instancia del Centro.

Otro distinguido funcionario de la administración de justicia, el licenciado Manuel S. Portillo, Secretario de la Sala de lo Criminal del Tribunal Supremo.

Un grupo de abogados.

Muy numeroso.

En término principal, el Secretario de la Empresa del DIARIO DE LA MARINAA, mi amigo muy querido el licenciado Manuel Abril y Ocnoa, al que llevarán estas líneas la expresión de mis mejores deseos por su felicidad personal y la de todos sus amantísimos familiares.

El licenciado Manuel Rafael Angulo, caballero culto, amable y cumplidísimo, al que felicito especialmente.

El doctor Manuel de Cinca y Recio de Morales, del bufete del doctor Felipe Rivero letrado consultor de la Comisión del Retiro Marítimo.

Los doctores Manuel Dorta, Manuel de la Riva y Domínguez, Manuel Alonso Mir, Manuel Bandujo y Troncoso, Manuel del Pino, Manuel García Rivera, Manuel Castro Tamargona, Manuel E. Sainz Silveira, Manuel Martínez Castellanos, Manuel Monte y Opeda, Manuel Llanos Chinchón y Manuel de J. Rodríguez y Rodríguez.

El doctor Manuel de la Concepción, Registrador de la Propiedad de San Antonio de los Baños, jefe de una numerosa y distinguida familia de esta sociedad.

Otro abogado más, al que felicito cordialmente, que es el doctor Manuel Felipe Camacho.

Entre el grupo de abogados, el doctor Manuel Giménez Lanier, que goza de relaciones, de afectos y de simpatías entre todos los elementos de la sociedad habanera.

Y por último, el joven doctor Manuel Cores, Jefe del Negociado de Atenciones Administrativas y de los Tribunales en la Secretaría de Justicia.

Es el santo igualmente de su simpático hijo Manolito y también lo celebra su esposa, Ondina Piñeiro de Cores, joven y bella dama.

Un grupo numeroso.

El de los médicos.

Saludaré en término principal al doctor Manuel Costales Latatú.

Profesor de la Universidad de la Habana, cuyos triunfos quirúrgicos tan repetidos, le han dado una notoriedad envidiable.

Los ha obtenido tanto en el Hospital Calixto García, como en el Sanatorio del Centro Castellano, del cual es Director y Cirujano, habiéndose ganado en uno y otro, por su brillante actuación, profundas simpatías.

Se distinguió el doctor Costales Latatú en el primer Congreso Nacional de Cirugía, donde actuó, con suma habilidad, como secretario.

Otro distinguido médico, el doctor Manuel López Valdés, perteneciente al personal de Obstetricia del Hospital Municipal.

El doctor Manuel Viamonte, Director del Departamento de Rayos X Radium y Electricidad de La Covadonga, la famosa casa de salud del Centro Asturiano.

El doctor Manuel González Alvarez, joven y notable cirujano, perteneciente al cuerpo facultativo de la Quinta de la Purisima Concepción.

Es el santo también de su gracioso e inteligente hijo Manolito González y Pal.

El Jefe de los Servicios Sanitarios Municipales, doctor Manuel Mencía, al qué llegarán jestas lineas con la más afectuosa de las felicitaciouc.

Los doctores Manuel Sánchez Quirós, Manuel Vilaret, Manuel González, Manuel Codina, Manuel Cuetc Manuel Aguiar, Manuel Gómez Morales, Manuel Martínez Escudero, Manuel Montes de Oca, Manuel López Prades, Manuel Parajón, Manuel Ramírez Ramos, Manuel Ruiz Casabó, Manuel J. de la Torre, Manuel Galigarcia y Manuel Soto Longoria.

El doctor Manuel A. de Villiers.

E doctor Manuel Rabasa.

El distinguido doctor Manuel Cabrera, que tiene establecida su consulta en su propio domicilio, Calzada del Monte número 523, bajos.

Y el doctor Manuel Galainena, médico joven, de relevantes méritos, que después de ejercer su profesión durante varios años en Güines vino recientemente a establecerse en esta capital.

El joven y reputado doctor Manuel de la Torre y Revilla, perteneciente a la Quinta de Dependientes.

Notables sus curaciones.

Que le han dado gran fama.

El doctor Manuel Tomé, representante a la Cámara, al que felicito especialmente.

Manuel Crespo Trotcha, Administrador Recaudador del Distrito Fiscal de Occidente, y Manuel María Santos y Toledo, Sub-Tesorero de la República.

El general Manuel J. Delgado, Secretario de Gobernación, al que deseo todo género de felicidades.

El doctor Manuel B. Cuesta.

El doctor Manuel Ampudia.

Nombrado fué este último el pasado año para la plaza de Profesor Auxiliar de la Cátedra 22 de la Escuela de Medicina.

El doctor Manuel Pérez Beato, clínico eminente, nombrado por el Consejo Provincial como Historiador Oficial de la Provincia de la Habana.

Y el Dr. Manuel Ramírez tan justamente apreciado en los círculos médicos.

Entre los ingenieros, Manuel Carrera y Sterling, ex-Secretario de Obras Públicas, Manuel Lombillo Clarñ, ingeniero Jefe del Negociado de Mejoras en Ríos y Puertos en dicho departamento de Obras Públicas y un alto funcionario del mismo, Manuel Coroalles, bajo cuyo dirección suprema se realizan las obras de la Carretera Central.

El doctor Manuel Tagle.

El doctor Manuel Hurtado.

El doctor Manuel Domínguez.

A este último, popular villaclareño y amigo muy querido, mando por separado un saludo afectuosísimo.

Entre los hacendados, el opulento caballero y representante de la **Cuban Cane**, señor Manuel Rionda, y los señores Manuel Carreño, Manuel Flores Pedroso, Manolo Aspuru y Manuel Galdo.

Manuel Santeiro, personalidad preeminente de nuestra colonia gallega, a quien me complazco en mandar especialmente mi saludo.

De la Asociación de Almacenistas de Tabaco saludaré a su presidente señor Manuel Suárez Cordovés, ex-Senador de la República, y a los vocales, señores Manuel Vigil, Manuel G. Pulido, Manuel Lozano y Manuel Junco, que acaba de ser electo Vicepresidente del Centro Asturianc.

El ex-Secretario de la Asociación, el conocido joven Manolo Fernández Valle, en la actualidad Secretario de la Comisión de Propaganda y Defensa del Tabaco Habano.

Y un antiguo miembro.

Manuel Meneses.

Manuel Pereira, ex-Alcalde de la Ciudad, a quien me complazco en saludar especialmente.

Manuel Muñiz, ex-Presidente del Centro Asturiano, Manuel Pérez Barquín y Manuel Cerecedo.

Manuel Ecay y Tovar, Manolín Moreyra, Manolo Muñiz y Angulo, Manolo Echazo y Manuel González Estrada, que figura entre el personal administrativo de este periódico.

Además, Manolo Martínez, simpático joven emparentado con nuestro director.

Manuel Carballal, del alto comercio de esta plaza y amigo muy estimado en este periódico.

El comandante Manuel Espinosa del Ejército de la República, ayudante del Primer Magistrado de la Nación.

Manuel Pérez Remior y su hijo, Manuel Pérez Picó, que está terminando sus estudios de la Facultad de Derecho.

Manuel A. Suárez, Manuel González Gómez, Manuel V. Cañizares, Manolo Almeyda, Manuel Ortiz de Mesa, Manuel Alonso Llerandi, Manolo Marrero, Manolo Sánchez, Manuel Ramos Izquierdo, Manolo Hernández Miyares, Manuel Piñango Lara, Manuel Sirgo, Manuel Rodríguez, Manuel Smith, Manuel Huertadas Estrada, Manolo Cruz Laviano, Manuel Fernández Quintana, Manuel Celorio, Manolo Ortolaza, Manolo Astorga, Manuel Rosas Díaz, Manuel Seijo, Manuel A. Cuadrado, Manuel G. Arias y Manuel Joffre, empleado muy querido de la Administración de esta Empresa.

Manuel Fueyo.

Manuel Padrón.

Manuel Revilla, Manolo Velázquez y Manuel Gasset.

Del **Unión Club**, un joven muy querido, muy simpático, el doctor Manuel Betancourt.

Continúa en la página NUEVE

Feliz Año Nuevo

Dichas innumerables, salud y prosperidad, es lo que deseamos a todos nuestros distinguidos favorecedores y amigos.

La Casa Quintana
LA CASA DE LOS REGALOS

Mathilde Cumont

Tiene el gusto de invitar a sus distinguidas clientas, para que vean iluminado esta noche el nuevo y moderno "SALON-EXHIBICION" de su sucursal de Prado 96, quedando inaugurado y abierto al público, mañana día 2.

Sea nuestro primer mensaje del nuevo año, desear a todos nuestros clientes y amigos incontables alegrías y felicidades

Angones y Cía.

la Casa Grande

LA AGENCIA DE ANUNCIOS

"TRUJILLO MARIN"

QUE es la más antigua de Cuba y cuyo crédito ha ido aumentando sin cesar entre el comercio habanero, porque ha sabido seguir la senda de seriedad y honradez trazada por su fundador - : - : - : - : - : -

Saluda afectuosamente a sus clientes y amigos, deseándoles

Feliz Año Nuevo
1930

MARIBONA Y SUAREZ
Sucesores de L. Trujillo Marín

EQUI-TAURO SERUM FHER

Revigorizador incomparable del organismo agotado

El EQUI - TAURO - SERUM FHER es la medicación insustituible en todas aquellas afecciones que tienen por base la extenuación física o mental o un defectuoso recambio metabólico. Así pues se aconsejará su empleo en los casos de **depauperación orgánica** por **abusos de trabajo mental y físico**, en la **vejez prematura**, en la **impotencia física y mental**, en la **debilidad congénita**, en la **atrepsia**, en el **infantilismo**, en la **inapetencia**, en los **procesos consuntivos** especialmente en la **tuberculosis**, y en todas las **enfermedades infecciosas.**

.....la solución del magno problemá biológico la da Busquet al procurar en un pequeño volúmen de suero de animal jóven la máxima actividad revitalizadora.

DE VENTA EN TODAS LAS FARMACIAS Y DROGUERIAS

..... el suero de los animales jóvenes en plenitud de vigor genérico es rico de hormonas juveniles, pero el de los animales jóvenes vacunado contra los venenos de la vejez todavía posee un mayor poder vigorizador.

M.E.C.D. 2016

FUNCION HOMENAJE A Spaventa

Con la cooperación de valiosos artistas

Martí enero 9

TRIANON

En la matinée extraordinaria de una y media se exhibirán Cristina por Janet Gaynor y Charles Morton; Venganza Minera, por Richard Arlen; Mares Escarlata, por Richard Barthelmess y comedias.

Mayores 30 centavos luneta; niños, 20 centavos.

En la tanda de ocho y cuarto, Mares Escarlata, por Richard Barthelmess.

En las secciones de cinco y media y nueve y cuarenta y cinco se exhibirá la magnífica creación Fox, por Janet Gaynor y Charles Morton, titulada Cristina, cinta muy bonita y que gustará al selecto público del aristocrático Trianón.

Luneta, 0 3centavos en 5 y media; 40 centavos por la noche.

Mañana, pasado y el sábado se proyectará la primera película con diálogos en español que nos presenta la Universal y que lleva por nombre Broadway, cuyos principales protagonistas son Evelyn Brent y Glenn Tryon.

Para el domingo, El Anillo Imperial, una buena película de Ivan Petrovitch y Lily Dagover.

Muy cerca está la inauguración del nuevo aparato de películas sonoras que ha comprado la empresa Carrerá.

2903—1o. En.

EL VALS del ADIOS

Una página de la vida del inmortal CHOPIN

ESTRENO RIALTO

Viernes 3 - Sabado 4 - Domingo 5

Repertorio PECNO COMMERCIAL FILM

HOY PRADO

HOY GRAN MATINEE DE 1 A 5

MAYORES 40 cts. NINOS 20 cts.

La grandiosa película *Adoración* Por Billie Dove.

La extraordinaria película sincronizada RIO LENTO por Richard Barthelmess.

La estupenda producción *Seducción*

NUEVOS NUMEROS DE VITAPHONE

5 y media 7 y media 9 y media

Edelberto de Carrerá presenta

EL ANILLO IMPERIAL

40-60 80-20 con Ivan PETROVITCH y Lil DAGOVER

Una película rebosante de lujo, de alegría, que llega a lo sublime en todos sus detalles

NUMEROS DE VITAPHONE

CARTEL DEL DIA

TEATROS

PAYRET.—2: La Chicharra; Portfolio Infantil. 4 y 30: Amores y amoríos. 9: Mariana.

ALHAMBRA.—2 y 30: El Hijo de Don Juan: La Revista del 30. 8: Enseñar la oreja. Segunda tanda: La Revista del 30. Tercera tanda: El Proceso de Mario Cuban.

COMEDIA.—Matinee y noche: El Angel Malo.

REGINA.—Matinee y noche: Películas sincronizadas; variedades musicales; Broadway.

MARTI.—2: La Casta Susana. 8 y 15: Bohemios; El Barbero de Sevilla.

CINEMATOGRAFOS

TRIANON.—Matinee y noche: Revista de asuntos mundiales; Cristina; Venganza minera; Mares escarlata; cintas cómicas.

LIRA.—Matinee y noche: Revista de actualidades; El Carnaval de la Vida; El mudo mandato; Cara de ángel.

OLIMPIC.—Matinee y noche: Revista de actualidades mundiales; Su cautiva; El ardiente árabe; El trueno; cintas cómicas.

CAMPOAMOR.—Matinee y noche: Revista de actualidades mundiales; Con piel de oveja; Compañeros de armas; Jazz Band; presentación del trío Irusta-Fugazot-Uriarte; Nervios de punta.

CUBA.—Matinee y noche: Revista de asuntos mundiales; Zapatos; Una noche en el coche-cama; El guardiamarina; Mariana; El Carnaval de la Vida.

RIVOLI.—Matinee y noche: Revista de actualidades mundiales; Mi socio; La Calle de la Alegría; El paso del ocaso; Se hunde; Su vida privada.

LINDBERGH.—8: Noches de Arizona; Wu Li Chang; El Carnaval de la Vida; Revista de asuntos mundiales.

RIVIERA.—Matinee y noche: Revista de asuntos mundiales; variedades Vitaphone; El nidal del lobo; El rodeo sangriento; cintas cómicas.

NEPTUNO.—Matinee y noche: La muerte del amor; Berlín de noche; La juventud gobierna; Revista de actualidades.

EDEN.—Matinee y noche: Revista de actualidades; La Flor de Hungría; La Raptada; Su confesión; cintas cómicas.

IMPERIO.—Matinee y noche: Revista de actualidades mundiales; Los mimados de la fortuna; Perfidia; Su primer beso; El Triunfador; cintas cómicas.

UNIVERSAL.—Matinee y noche: El pueblo que olvidó a Dios; episodio 12 de El Pirata de Panamá; El Capitán Blood; El veredicto del desierto.

LARA.—Matinee y noche: Revista de asuntos mundiales; La Rueda de la Vida; La magia de la mujer; La hermana del pecado; A mano armada; El danzón macabro; cintas cómicas.

VERDUN.—Tarde y noche: Revista de asuntos mundiales; La única mujer; La traición del destino; cintas cómicas, El pagano.

ENCANTO.—Matinee y noche: El Fantasma Verde; Revista de actualidades; variedades musicales; cintas cómicas.

FAUSTO.—Matinee y noche: Revista de asuntos mundiales; cintas cómicas; La Raptada; variedades musicales.

WILSON.—Matinee y noche: Revista de actualidades mundiales; Los Caballeros de la Prensa; Una mujer de peligro; El jinete del desierto; películas cómicas.

INGLATERRA.—Matinee y noche: El as del estornudo; Los Caballeros de la Prensa; Una mujer de peligro; El jinete del desierto.

CINE LARA

Prado y Virtudes. Teléfono M-2822
Miercoles 1o. Enero. Año Nuevo

La Rueda de la Vida bonita obra por Richard Dix y Esther Ralston.

La Magia de la Mujer, producción especial por Lewis Stone y Peggy Wood.

La Hermana del Pecado, por la genial actriz Nancy Carroll.

A Mano Armada, interesante obra de acción por Ken Maynard con la chistosa comedia titulada El Danzón Macabro, y una Revista Mundial, completan el regio programa de hoy en este concurrido cine que comienza desde la 1 p. m., a 6 y media p. m. y de 7 y media a 11 y media p. m. Precios de costumbre. Matinée, niños 20 centavos y mayores, 30 centavos.

Mañana: El Paso que Mata.

Viernes 3: La Esclava del Pecado.

Sábado 4: La Hija del Lobo Solitario.

2910—1o. En.

, 3, 5, 7, 9. 40, 60 80 20 c. HOY

la gran producción FOX LA RAPTADA "CHASING TREE EUROPE" con SUE CAROL NICK STUART

Todo un viaje repleto de sensaciones y de comicidad a través del continente europeo

Vea a MUSOLINI y al PRINCIPE de GALES

VITAPHONE la voz de la pantalla

CARTON COMEDIA cantada "DAISY BELL"

EN ALTA MAR Canciones

FOX MOVIETONE NEWS

JUEVES AL JOLSON en EL CANTANTE DEL JAZZ Sincronizada

Fausto EMPRESA PARAMOUNT

GRAN MATINEE HOY

DE LA ESCENA Y DE LA PANTALLA

LOS BASTIDORES DEL ALMA

Inauguro estas críticas teatrales y cinematográficas al iniciarse el año de 1930. De admitir la clasificación cronológica de los estilos literarios y artísticos, el año 30 de cada siglo supone la culminación de una manera ilustre, capaz de darle tono y sentido a la época. El 1830 marca la eminencia del Romanticismo. Fué por entonces cuando, acabada la disputa con los últimos renacentistas y culturistas, aceptado en definitiva lo que Rousseau impulsó con el ejemplo de su vida y su obra, el mundo cuajó romántico. Victor Hugo, Lord Byron, Heine, Larra, Manzoni... rindieron todas las dudas y elevaron el nuevo sentimiento a la evidencia.

Desde la cima, como siempre, después de la dura ascensión por el plano inicial, el Romanticismo empezó a rodar por la otra vertiente: la del simbolismo, el preciosismo, el naturalismo, el impresionismo, el cubismo, el expresionismo... hasta hoy.

El hoy vanguardista—expresionismo mágico, superrealismo—que tal vez no sea el fondo del declive, y sí otra cima, después que la teoría de los estilos en desarrollo haya hecho una curva que culmina en el año 1930.

Desde el fondo o desde lo alto de la expresión artística, las artes teatral y cinematográfica dominan, con el nombre de vanguardismo, muchos escenarios y las pantallas del mundo. ¿Una moda? ¿Un concepto? Por lo pronto un hecho. Esto no es una declaración de fe crítica. Yo voy a colocarme en una situación más honesta literariamente. Mi misión será señalar lo bueno y lo malo de cada obra. y allá que las escuelas debatan mientras tanto sus problemas.

Por lo pronto, la casualidad me obliga a juzgar en esta crónica inaugural una obra de vanguardia, absolutamente de vanguardia. El suceso, naturalmente, no ocurre en un teatro público. La cosa la ha combinado un grupo de literatos para festejar la entrada del año 30: el año de las revoluciones artísticas. Una obra rusa, de Nicolás Nicolajewitsch Evreinoff. Se titula «Los bastidores del alma». Y ha sido traducido al castellano, del alemán, por Luis A. Baralt. Intérpretes: Mañach, Baralt, Ichaso... El asunto no puede considerarse «nuevo» puesto que se debate en él el eterno problema de psicología individual entre la Razón y el Sentimiento: los dos «yos» centrales de la personalidad. Pero escribo Sentimiento y Razón con mayúscula porque el autor hace encarnar esas potencias del alma, dándoles estructura y facultades de personaje. Hablan, actúan, discurren en potencia y presencia. He ahí lo que caracteriza la obra de vanguardista.

La acción se desarrolla en el interior del cuerpo humano. El héroe del drama—un drama en un acto—es el escenario. Representa el interior de un tórax, y están distribuidos anatómicamente el corazón, los pulmones, los nervios, las costillas... El protagonista—el escenario—se supone que está corriendo una aventura amorosa en un cabaret. El corazón y los pulmones funcionan con la regularidad o la irregularidad correspondiente a un hombre situado en trance semejante. El «yo» Razón y el «yo» Sentimiento discuten la conducta del individuo que los encarna. Un tercer «yo»—el Subconsciente—dormita a través de todo el conflicto, seguramente esperando la hora onírica en que sus actividades arbitrarias se hayan de manifestar. Eso es todo. Sin embargo, hay el conflicto. El drama que origina el debate entre los «yos» Razón y Sentimiento. Razón trata de demostrar al Sentimiento que todo lo que el Individuo hace en el cabaret es absurdo, unas veces por inmoral, otras por torpeza, ceguera. La mujer a quien ama le hace apartarse de sus deberes. El Sentimiento presenta en escena a la mujer como demostración de que la aventura «merece la pena». La Razón hace a su vez la pintura gráfica de esa misma mujer desposeída de sus afeites y mentiras. La lucha se produce y el Sentimiento mata a la Razón. Y el Sentimiento a solas, a la vista del conflicto creado al Individuo, sin razón, sin control, llama por un teléfono al Cerebro y le pide dispare al Individuo un tiro entre la tercera y la cuarta costillas. Suena el disparo. El corazón, como una catarata roja, inunda el escenario. Y un Conductor, impasible, somnoliente, entra en escena, en el cuerpo del Individuo muerto, y despierta al Subconsciente: «Levántate, despierta; tienes que ir a dormir, a vigilar, en el fondo de otro Individuo, de otro Sr. Ivanoff cualquiera» —«De otro Ivanoff? ¡Qué fastidio! ¡Pero, en fin...!»

Ese es el drama. En su simplicidad está todo su dramatismo. Es el drama cotidianamente alojado en todos los espíritus. Son, en síntesis, los elementos dramáticos de la individualidad. Pero la forma nueva les ha dado virtud prístina. De cuando la inteligencia se hizo prístina en la psicología.

Yo os aseguro que esta obra, representada en un teatro público, habría de impresionar como anoche en una finca de campo, ante personas cultas e inteligentes, y representada por aficionados.

Basta con que un escenógrafo tan hábil, de tanto talento como Harry Tauber, actualmente en la Habana, montador y director de «Los bastidores del alma», acierte a presentar la escena, con la emotividad y la objetividad de un personaje central.

Mañana, dentro del año 1930, empezaremos nuestras correrías críticas por los teatros públicos de la Habana. A veces, con frecuencia, para encontrarnos todavía por años muy anteriores al que hoy empieza, y a que a todos—público, artistas y empresarios—deseo muy feliz. Feliz artística y económicamente. Con frecuencia dos términos enemigos e irreconciliables.

R. S. S.

GRAN MATINEE HOY

1 3 5 7 9. 30-40-60-20

la Sensación de la temporada

Un asesino misterioso Fantasmas que señalan el camino a la Justicia

el Fantasma verde "THE UNHOLY NIGHT"

con DOROTHY SEBASTIAN ERNEST TORRENCE ROLAND YOUNG y un reparto de estrellas

VITAPHONE la voz de la pantalla

RITMO RADIOGRAFICO Numero de Variedades

REVISTA PARAMOUNT de Asuntos Mundiales

VIERNES SU BUENA ESTRELLA con JANET GAYNOR y CHARLES FARRELL Sincronizada

ENCANTO EMPRESA PARAMOUNT

REGINA

Galiano y Neptuno Teléfono M. 1407

HOY - MATINEE de 1 a 5

Revista UNIVERSAL NEWS

ALMA DE LA JUSTICIA Snockums

CANTOS DE SIRENA Conejo Blas

LA FAMILIA POLITICA Snockums

La grandiosa producción hablada en castellano

BROADWAY con GLEN TRYON y EVELYN BRENT

la película del Oeste EL HIJO del MUERTO por Hoot Gibson

NUMERO de VITAPHONE

la variedad en Castellano UNA NOCHE EN HOLLYWOOD por JOSE BOHR y GLEN TRYON

—LUNETAS— Niños 20¢ Mayores 30¢ Tertulia 10¢

Turnos de 5¼ - 7½ - 9¾

BROADWAY hablada en español con GLEN TRYON y EVELYN BRENT

Numero de VITAPHONE

JOSE BOHR y Glen TRYON en "Una Noche en Hollywood" variedad en español

MAÑANA LA RUEDA de la VIDA por RICHARD DIX

PAYRET a las 2

LA MATINEE DE LOS NIÑOS

Palcos $3.00 Lunetas 60¢ Butacas 40¢

PROGRAMA COMICO

Dos horas de alegría

Narcisín en la ZARZUELA

LA CHICHARRA

y la revista de VARIETTE PORTFOLIO INFANTIL

A las 4½ AMORES y AMORIOS

Por la Noche MARIANA la obra maestra de D. JOSE ECHEGARAY

MAÑANA TIERRA BAJA

GACETILLA

TEATRO DE LA COMEDIA

UN CONCIERTO DE POESIAS DECLAMADAS

Arte clásico y de vanguardia presentado por Graziella Garbalosa

Poemas de Baudelaire, Juana de América, Federico García Lorca, El Gitano Español del Más Bello Lirismo, Emilio Carrere, Romances Anónimos del Siglo de Oro, de la Lengua Castellana, Sor Juana Inés de la Cruz, Gabriela Mistral, Juan Ramón Jiménez, Amado Nervo, Santos Chocano, y Luis Chamizo, El Alfarero Extremeño de los poemas realistas, José Asunción Silva y Vital Aza.

Tales son las firmas que avaloran el programa que Graziella Garbalosa ofrecerá al culto público de la Habana, hasta hoy defraudado por esta clase de espectáculos.

El Concierto de Poesías Declamadas está señalado para el primer domingo de Enero, día cinco, a las diez a. m., en el teatro Principal de la Comedia.

Conocíamos a Graziella Garbalosa como novelista, periodista y poetisa, más ignorábamos que fuese una virtuosa del buen decir, y del gesto plástico.

Hemos visto los múltiples programas de sus recitales, ofrecidos en México y en el Oriente cubano. Todo en esta mujer es arte puro.

RIVIERA hoy

VITAPHONE - F-2040 - MOVIETONE

BATACLAN UNIVERSITARIO

Por Lois Moran.

GACETILLAS

TEATRO MARTI

Función doble hoy en Martí. Viernes debut de Juanito Martínez con LAS LLORONAS

El nuevo año de 1930 fué recibido en el Martí de una forma verdaderamente jubilosa. El himno nacional cubano; los bélicos acordes de Figueredo fueron entonados por toda la Compañía a las doce en punto de la noche a quienes hicieron coro cuantos llenaron la amplia sala del coliseo de las ciento y pico de puertas.

En este primer día del 1930 la Empresa ha dispuesto un cartel sugestivo en grado sumo. Lo forman dos funciones ordinarias: una a las dos y treinta de la tarde, que se cubre con La Casta Susana, que anoche sirvió para que reapareciera ante su público el favorito barítono de las damas José Muñiz. No haremos aquí una reseña de cómo se portó Muñiz en La Casta, ni de cómo lo recibieron los asiduos al teatro del Apóstol, pues de sobra se saben las facultades del mimado y las simpatías enormes con que cuenta. La otra función, la nocturna, dará comienzo como de ordinario a las 9 y 15 y su cartel se cubre con las bellas zarzuelas El Barbero de Sevilla y Bohemios de Nieto y Giménez y el maestro Vives respectivamente. Ya toda la Habana sabe el triunfo tan clamoroso que con estas dos obras alcanzó Conchita Panadés el día de su debut. A los pocos momentos de estar ella en escena ya podía considerarse como una nueva favorita de los halagos de los que nunca faltan al Martí. Y justo es que así fuera, pues Conchita une a su juventud esplendorosa unas facultades verdaderamente excepcionales. Conchita reafirmará esta noche decisivamente la justa fama y bien ganado renombre de que nos llegó precedida.

Y ahora una noticia o mejor dicho dos, que sorprenderán gratamente al lector. El viernes un estreno y un debut. Estreno el de LAS LLORONAS, historieta cómica de corte vodevilesco, original de Campúa y Vela con música del maestro Alonso. Se trata de una obra extremadamente cómica, de situaciones graciosísimas. En LAS LLORONAS hay gracia en todo: en la disposición de las escenas, en la composición de los tipos, en el diálogo, en el ambiente... Esta obra ha sido una de los más grandes éxitos del maestro Alonso en estos últimos tiempos. Y no solamente hay el viernes el atractivo de un estreno tan interesante, sino que con él debuta un actor favoritísimo: Juanito Martínez, el inconmensurable Juanito el hombre de la nariz interminable. Juanito que no necesita de presentaciones estrenó esta zarzuela en México y bajo su dirección le dieron cerca de trescientos representaciones en aquella hermosa ciudad de los Palacios y las avenidas. El tipo de Hércules Lacuerda, que es el que encarna Juanito, es uno de los personajes más cómicos de todo el teatro español.

Mañana un programa altamente atractivo con la intervención de María Conesa en una de sus mejores creaciones.

2914 1d 1 Enero

COLUMBIA PICTURES presenta

EL CIRCO MALDITO con MARIE PREVOST RALPH GRAVES - "LITTLE BILLY"

AMOR - ODIO - EMOCION

Un drama e historia de amor

Pocas veces visto en la Pantalla

AMOR TRAGICO - AMOR PATETICO - AMOR FUERTE Y REALISTA -

TEATRO PRADO - ENERO 4

HOY Campoamor HOY

Grandiosa Matinée de 1 a 5
PROGRAMA
La Revista Social de "El Mundo"

La Comedia animada,

Con Piel de Oveja

La producción espectacular, considerada el ALAS francés.

Compañeros de Armas

Estreno de la cinta Paramount con Nancy Carroll y Charles Rogers.

JAZZ BAND

Presentación de los populares cantores argentinos

Irusta y Fugazot

acompañados del guitarrista señor IRIARTE.

Estreno de la emocionante cinta de Richard Talmadge,

Nervios de Punta

Precios para la Matinée:

LUNETA 40 CTS.

Menores 20 cts. Tertulia 10 cts.

5.15 y 9.30 p. m.

La Revista Social de "El Mundo"

La Comedia animada,

Con Piel de Oveja

Nuevos números por los cantantes argentinos

Irusta y Fugazot

acompañados del guitarrista señor IRIARTE.

Estreno de la cinta Paramount con Nancy Carroll y Charles Rogers,

JAZZ BAND

8 P. M.

Estreno de la emocionante cinta de Richard Talmadge,

Nervios de Punta

Precios de 5.15 a 11.30 p. m. Luneta 50 cts. Meonres 20 cts.

Mañana: "La Hija del Lobo Solitario" de Bert Lytell y Gertrude Olnestead.

HOY ESTRENO EN CUBA

RIALTO

El Cine Silente - Películas de Arte - La Mejor Orquesta.

el intenso drama pasional por artistas de la COMEDIA FRANCESA

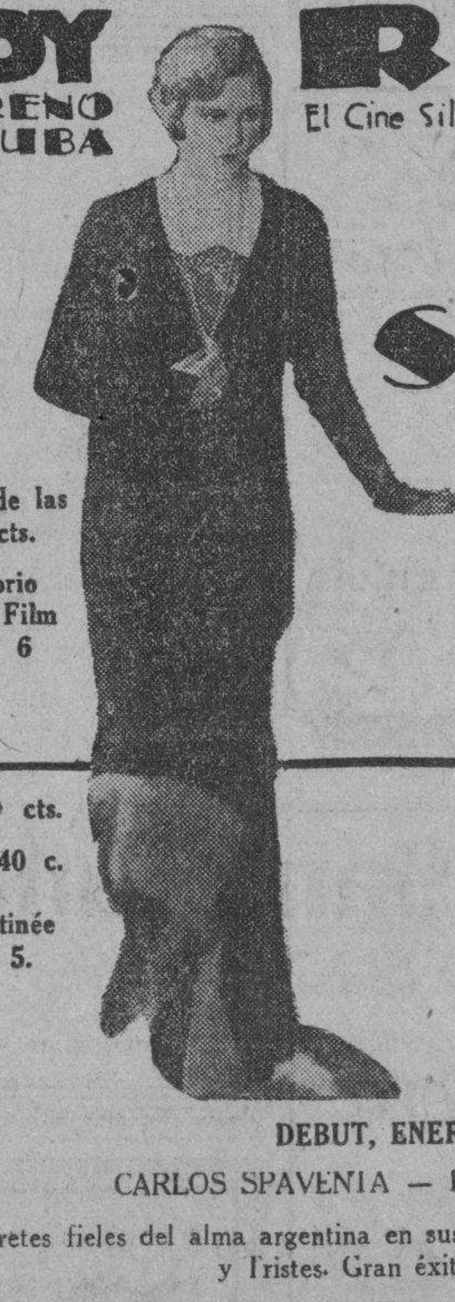

Su última carta

Después de las 5, 50 cts.

Repertorio Atlantic Film Aguila 6

Niños 20 cts.

Mayores 40 c.

Gran Matinée de 1 a 5.

CINTAS COMICAS

LA TRAMPA AMOROSA, Por Laura La Plante.

Su Ultima Carta

EL CAPITAN DRUMOND, por Ronald Colman.

DEBUT, ENERO 8 TRIO ARGENTINO

CARLOS SPAVENTA — LUIS SCALON y HECTOR MORALES

Los intérpretes fieles del alma argentina en sus creaciones de Tangos, Bambas, Vals, Estilos, Milongas y Tristes. Gran éxito en París, Madrid y Barcelona.

FOX SU BUENA ESTRELLA

JANET GAYNOR y CHARLES FARRELL

ENCANTO ENERO 3 al 9

M.E.C.D. 2016

Desee felicidades con Flores de

Milagro FLORES

incomparables

Milagro FLORES

económicas

Milagro FLORES

Prado 11

Teléfonos: A-9693
A-9694 - A-0694

HABANERAS

(Viene de la página SIETE)

MANOLITO VILLAPOL

DE DIAS

Manolito Villapol.

Muy gracioso, muy simpático.

Hijo adorado del cumplido caballero Manuel Villapol y su esposa tan bella y tan gentil Fausta Vieta.

Está de días y se verá lleno de obsequios, de caricias, de ternuras.

Yo lo saludo.

Con votos por su felicidad.

Manolo Rodríguez López, distinguido caballero, muy relacionado en nuestros mejores círculos sociales.

Del mundo financiero, Manuel J. Betancourt, administrador del Banco Nueva Escocia.

Don Manuel Llenín.

Distinguido corredor de esta plaza.

Los jóvenes Manolo Sierra García, Manuel Luciano Díaz, Manolito Lozano y Pino, Manuel M. García Carbonell y Blanco, Manuel Wiltz y Manolo Mato, prometido de la bella señorita Ophelia Villamil.

Otro distinguido joven Manuel Abril, junior, al que hago expresión especial de mis deseos por su felicidad.

Manuel Torres López, Manuel Real Puga y Manuel S. Orbón, conocido hombre de negocios.

Manuel de Armas, apoderado del general Mario G. Menocal, ex-Presidente de la República.

Manolo Santo Tomás, joven y distinguido colono, emparentado estrechamente con el cronista.

Manolo Méndez Sumalla, caballero muy apreciable, y su hijo Manolito, gloria y alegría de su feliz hogar.

Un joven simpático, Manuel E. I. Saez Medina, Secretario de la Asociación de Estudiantes de Derecho de la Universidad de la Habana.

Manolito Secades y Manrara, que acaba de llegar a esta ciudad, procedente del puerto de Cádiz.

Manuel Rodríguez, el bueno de Colinge, capitán a las órdenes del señor Presidente de la República.

Manuel Cabrera, establecido en nuestra plaza comercial, donde tiene la representación del famoso vino Goliath.

Manolo Justiz y Díaz, alto funcionario de la Secretaría de Obras Públicas, de duelo en estos momentos por la muerte de su amantísimo padre.

Manuel Bisbé Alberni, Presidente de la Sociedad de Conferencias, y el secretario del Cuban Tennis Club el joven Manuel Peris.

Manuel Cabrera García, Manuel Comas y Manuel Viñas del Castillo hermano político del compañero tan querido del periodismo Eduardo Héctor Alonso.

Los conocidos jóvenes Manolo Gamba, Manolo Santeiro, Manolo Díaz Pairo, Manuel Galdo y Mariño, Manuel Martínez Zaldo, Manolo Colmenares, Manolo Pruna, Manuel Herrán y de Armas, Manuel E. Fuiguera, Manuel Barreras, Manolo Alvarez Manuel Ballina, Manuel Molina Rodríguez, y el simpático y caballeroso Manuel Solaún Grenier.

Manuel Herrera Franchi Alfaro, un joven muy estudioso y muy simpático.

Manuel Gómez Mena.

Joven y opulento hacendado.

Manuel Negreira, del alto mundo industrial, Manuel A. Portillo, Manuel Fernández Villar, Manolo Rego, Manuel Maribona, Manolo Castro López, Manuel Steinhofer y el antiguo banquero y hombre de negocios Manuel Llerandi y su simpático hijo Manolito.

Manolo Doria, de la elegante Casa Dubic, en el boulevard de Obispo.

Manuel Silveira, antiguo banquero de esta plaza, al que me complazco en saludar afectuosamente.

Manuel Canto, mi amigo siempre amable, siempre caballeroso, al que deseo en sus días todo género de satisfacciones y felicidades.

Manolo Fernández, simpático e inteligente hijo del ilustre Wifredo Fernández, Senador de la República.

El Registrador de la Propiedad de Marianao, Manuel Delgadillo y Prados, al que mando mi afectuosa felicitación.

Manuel de J. Sáez Medina, distinguido caballero, jefe de una estimada familia de la sociedad habanera.

Manuel Alcalde Inclán, secretario particular del joven ingeniero Mario G. Mendoza, distinguido representante a la Cámara.

Felicito al joven Alcalde Inclán tanto por estar de días como por el título de Procurador Público que obtuvo en recientes exámenes.

Manolito de la Cruz.

Gracioso e inteligente niño.

Hijo del doctor Carlos Manuel de la Cruz, popular congresista, y su gentil y bella esposa Elvirita Obregón.

Manuel Zaldo, cajero de El Cuño, acreditada manufactura de cigarros.

Manuel Fariñas, gerente de la importante casa de Optica de El Almendares, así como su gracioso hijo Manolo, quienes en unión de sus familiares, pasarán este día en la Finca Los Angeles, de la familia Rabel en el pueglo General Machado.

Manuel Romero, dueño de los populares establecimientos La Sección X.

Manuel de Diego, Vicepresidente de la Unión Sugar Refining Co., Manuel Argudín, tesorero de la National Paper Company, tan activo como inteligente; Manuel F. Grinda, encargado del Departamento de Exportación del Trust Tabacalero, y Manuel de Murias, apoderado de esa importante empresa.

Un antiguo amigo, Manolo Menéndez Torres, al que me complazco en saludar especialmente.

Manolín Hierro, el amigo elegante simpático y querido, para quien son mis mejores votos por su felicidad.

Manuel R. Portocarrero, amigo muy querido, desde las aulas escolares, y su simpático e inteligente hijo Manuel Alberto.

Manolo Segrera, el conocido joven, miembro preeminente del Club Atlético de Cuba, donde goza del afecto y la simpatía de todos.

Manuel Rodríguez, el conocido y acreditado almacenista en joyas de la calle de Pi y Margall.

Manuel Silvar, activo Sub-Administrador de la Quinta de Dependientes.

Manuel Vicente Otero, de nuestra colonia gallega, presidente de la Asociación Hijas de Galicia.

Manuel del Barrio, artista de gusto exquisito, para el que tengo un afectuoso saludo.

Manolo Solís Mendieta, de la alta gerencia de El Encanto, a quien deseo en sus días todo género de felicidades.

Manuel Vendrell Ricardo, Manuel Hourcades Estrada, y el contratista de obras Manuel F. Salazar.

Y un pianista joven y de popularidad, Manolo Barba, que ha triunfado en París.

Un ausente, Manuel Márquez Sterling, Embajador de Cuba en México.

De la Prensa.

Un grupo.

Manuel Villaverde escritor de pluma brillante, ausente en España.

Manuel Alvarez Marrón, Manolo Linares y Manuel Garófalo Mesa compañeros queridos los tres.

Otros más.

Manolo Jarquín.

Galano redactor de las Matanceras, tan amenas, tan leídas y tan bien informadas siempre.

Manuel Gómez Navarro.

Manuel Martínez Amores.

Manuel Torres.

Manuel de Cárdenas, Manolo Moré (R. Remo), Manuel Pinzón y Manuel Salas y García.

Manuel Góngora, de la redacción de El País, donde tiene a su cargo la sección de Sociedades Españolas.

Manolo Calzadilla, el querido cronista de Bohemia, a quien llevarán estas líneas un cariñoso saludo.

Manuel Camío.

Compañero muy querido.

Es también el santo de su hijo, Manolito Camío, un niño muy inteligente, muy gracioso.

Y sea el último saludo y la última felicitación, reservados de propio intento, para un compañero admirado y querido, el señor Manuel Aznar, director técnico de Excelsior, gran diario de la tarde.

Su hijo Manolito Aznar y Acedo, alumno laureado de Belén, celebra también su santo.

¡A todos, felicidades!

(Continúa en la pág. ONCE)

Felicidades

¡Que al Nacer el Año 1930

halle una Cuba todavía más bella y más llena de energías, siguiendo las huellas de los próceres que le dieron vida, forjando en el Trabajo un Ideal!

Unicamente la constante labor, fuente generadora de vida y riquezas, hace a los pueblos grandes; por eso confiamos en un porvenir cada día más brillante para esta hermosa tierra que—cara al Sol—no cesa de abrir nuevos surcos en el campo fecundo del trabajo.

"La Lechera", a quien unen vínculos cada día más estrechos a este bello país, vé con amor su creciente desarrollo y contribuye en la medida de sus fuerzas y con la experiencia acumulada por su organización en el mundo entero durante largos años, a la labor constructora del Gobierno.

A nuestros clientes, a los consumidores de nuestra incomparable Leche Condensada "La Lechera" y al pueblo de Cuba en general, deseamos toda clase de prosperidades y venturas en el año que comienza.

NESTLE & ANGLO SWISS CONDENSED MILK CO.
Sucursal de la Habana
A. Almasqué, Director.

"La Lechera"
O'REILLY 2, 4 Y 6 - HABANA.

ANUNCIO DE VADIA

Las Defunciones Ocurridas Ayer en la Habana

HASTA LAS 4 P. M.

Isolina Lamar, raza mestiza, 15 años, Quinta, sin número, bronquitis.

Josefa Alvarez, raza blanca, 61 años, Carmtn 3, gastro enteritis.

José Preneles Menendez, raza blanca, 49 años, Cerro 551, asistolia.

Gumersindo Cruz, raza negra, 98 años, Hospital Calixto García, hernia estrangulada.

Tomás Santana del Toro, raza blanca, 56 años, Santa Felicia 19, cáncer.

Estela Reyes, raza mestiza, 17 años, Hospital Calixto García, bronquitis.

Andrea Pérez, raza negra, 86 años, Cerro 472, arterio esclerosis.

Celestino Pérez Menendez, raza blanca, 80 años, Reina 32, gastritis hemorrágica.

Ernesto Herrera, raza negra, 62 años, San Nicolás 30, miocarditis crónica.

Regina Martell y Armas, raza blanca, 83 años, Suárez 73, lesión orgánica del corazón.

Enrique Pous González, raza blanca, 54 años, Cerro 659, tuberculosis pulmonar.

Filomena Iglesias Huguet, raza negra, 70 años, Zanja 115, arterio esclerosis.

Lidia Milián y Otaño, raza blanca, 2 años, Hospital Calixto García, quemaduras accidentales.

Leopoldo Antar, raza blanca, 36 años, Quinta Dependientes, nefritis crónica.

Arturo Martínez García, raza blanca, 52 años, Quinta Benéfica, cáncer.

Pedro Richard, raza blanca, 60 años, Zanja 115, bronconeumonía.

Francisco Flores, raza negra, 39 años, J. Peregrino 60, bronquitis aguda.

Yolanda González Fernández, raza blanca, 10 meses, San Pablo 4C, infección gastro intestinal.

Carmen Díaz Padilla, raza blanca, 22 meses, Municipio 53, gastro colitis.

Manuel Gómez Pérez, raza b., 46 años, La Benéfica, gangrena pulmonar.

Florentino Vega de Toro, raza blanca, 51 años, Arroyo Apolo 2, bronconeumonía.

Esteban Henriquez, raza b., 62 años, Quinta Canaria, colecistitis.

Tomás Rodriguez Arango, raza blanca, 1 año, emedios 71, insuficiencia agujero botal.

Sebastián Lamadrid, raza m., 53 años, Antilla 4, insuficiencia cardíaca.

Necrología

LEOPOLDO ANTON Y GARCIA

Víctima de pertinaz dolencia ha fallecido ayer en esta ciudad el señor Leopoldo Antón y García, alto empleado de "La Moderna Poesía", persona de estimadas dotes personales, que gozaba de generales simpatías, por su laboriosidad y honradez.

Era estimadísimo de sus jefes y compañeros. Al tener noticia de su muerte el doctor José A. López Serrano, Presidente de la Compañía Cultural S. A., propietaria del citado establecimiento, cerró sus puertas en señal de duelo suspendiendo todas las operaciones de los talleres.

Hoy por la mañana se verificará el entierro que ha de constituir una sentida manifestación de duelo. El cortejo fúnebre saldrá a las nueve, de la casa mortuoria Perseverancia 34-B., bajos, hasta el Cementerio de Colón.

Descanse en paz el distinguido caballero y reciban sus familiares todos nuestro sentido pésame por la desgracia que les aflige.

Trataron de herirlo

Pedro Casanova y Aramburo, del comercio y vecino de M. Gómez 485, denunció a la Policía que al salir del Juzgado Correccional de Marianao fué agredido por Mateo Gutiérrez que reside en dicho poblado, tratando de herirlo con una navaja que esgrimía. Agregó que dicho individuo desde hace tiempo lo tiene amenazado.

La Casa Montalvo-Corral

UNIFORMES

GALIANO 105 M-6932
PARA CHOFERS Y CRIADOS

Hoy San Manuel
¡FELICIDADES!

Recuerde el selecto surtido que tiene esta casa tanto para esperar el año como para obsequiar a los Manueles y Manuelitas el día 1o.
Lechoncitos tostados, Pavos rellenos, etc.

DULCERIA Y LUNCH DEL RESTAURANT
"EUROPA": OBISPO Y AGUIAR
Teléfono M-4324.

Doctor Pedro Palma

EX-AYUDANTE DEL DR. FERNANDO ASUERO
REFLEJOTERAPIA EXCLUSIVAMENTE
EN MALECON NUM. 250. — TELEFONOS: A-9142, M-8968, M-6868
CONSULTAS DE 8 A 12 A. M.: $10.00.
POR LA TARDE, DE 2 A 5: $20.00.
TRATAMIENTOS ESPECIALES A PRECIOS CONVENCIONALES

NOTA.—Los notables éxitos mantenidos después de los toques, son debidos a la estabilización de la conductibilidad nerviosa, por medio de la corriente que usa el doctor Jaworski y aceptada recientemente por Asuero, según consulta que hizo en su visita a París el referido Profesor. Dichas corrientes son utilizadas exclusivamente en Cuba por mí habiéndolas practicado con el propio doctor Jaworski—DR. PALMA.

Antes y después de tomar las saludables
PILDORAS ORIENTALES

Aún la mujer flaca engruesa y promueve el bello desarrollo de su busto si toma las PILDORAS ORIENTALES. Hermosean y embellecen, hacen atractivos a las damas.
PIDALAS EN BOTICAS. Folleto descriptivo. Dep. P. Orientales. Apartado 1244.

PELIGRO !!
El Dr. FU MANCHU
VIENE PRONTO !!

AL LEVANTAR LA TAPA DEL MOSTRADOR

En la bodega sita en Corrales 35 al levantar la tapa del mostrador y dejarla caer después impensadamente Santiago Constantina, sufrió la fractura de los dedos medio y anular derechos el menor Sergio Blanco de 18 meses de edad y y que reside en Corrales 39, que tenía los deditos puestos encima del mostrador.

INTOXICADA POR CHUPAR UN LAPIZ TINTA

La niña Cardiad Herrero Rivero de 2 años vecina de Espada 2, sufrió una grave intoxicación, por chupar un lapiz tinta. Fué asistida en Emergencias.

SE APROPIO DE LAS ALHAJAS

Dió cuenta a la Policía el señor Agustín García Moreno de Cuba 48 a nombre y en representación de la señora Mercedes Bohamen, de que ésta había entregado varias alhajas para su guarda y para que las viera a Antonio Maresma de Monte 120 y éste se ha apropiado de ella, negándose a devolvérselas a pesar de las gestiones para ello realizadas. Se considera perjudicada en $1,500.

PROCESADO

Jesús Puig García, fué procesado por atentado con $500 de fianza.

Plan de Obsequios a las Damas
GENER - DIARIO DE LA MARINA

Tenemos el gusto de dar a conocer a las Señoras y Señoritas que nos han honrado con su participación en este PLAN DE OBSEQUIOS y que hasta ahora no han logrado acumular el número requerido de unidades para obtener uno de los trajes ofrecidos, que, de acuerdo con las BASES de nuestra propaganda, dicho Plan de Obsequios queda prorrogado hasta el 28 de Febrero de 1930, para todas aquellas que se encuentren comprendidas en la BASE DECIMO-SEGUNDA, que literalmente dice:

"Siendo la intención del DIARIO DE LA MARINA y de la CASA GENER hacer un valioso e importante obsequio a las damas que habitan en la República, queda establecido de que si se diera el caso de que en plazo indicado no hubiese llegado al número de TRESCIENTOS los trajes adjudicados de acuerdo con estas BASES, las damas optantes cuya cuenta tuviera acreditada la cantidad mínima de DOS MIL QUINIENTAS UNIDADES, en 31 de Diciembre, podrán completar hasta las CINCO MIL requeridas, en un plazo adicional que terminará el día 28 de Febrero de 1930, mandando cajetillas vacías de GENER y en lugar del cupón del DIARIO DE LA MARINA el título de la primera página del DIARIO, con el número y la fecha del mismo, pudiendo escribirse la contraseña de la dama optante sobre ese mismo título. Queda bien entendido que sólo tendrá valor dentro de ese plazo adicional, los números del DIARIO cuya fecha se halle comprendida entre el primero de Enero y el 28 de Febrero de 1930; y que el título del DIARIO hará las veces de cupón, con el mismo valor acumulativo asignado para aquel".

Como puede verse del texto de la BASE que copiamos, a partir del primero de Enero de 1930 YA NO PODRAN ADMITIRSE NUEVAS OPTANTES AL PLAN DE OBSEQUIOS "GENER DIARIO DE LA MARINA", ni podrán seguir enviando cajetillas y cupones aquellas optantes que para esa fecha no hayan llegado a reunir, por lo menos, DOS MIL QUINIENTAS UNIDADES acumuladas. En cambio, las que se encuentren en este caso—es decir, aquellas que sí tengan esa o mayor cantidad registrada a su favor en nuestros libros respectivos—PODRAN SEGUIR ENVIANDO cajetillas vacías y títulos del DIARIO hasta completar, POR UNA SOLA VEZ, la cantidad de CINCO MIL UNIDADES que se necesita para obtener uno de los premios ofrecidos.

Al hacer la anterior aclaración, queremos hacer constar a las damas de la República, nuestra gratitud por la acogida que dispensaron a nuestro PLAN DE OBSEQUIOS, de cuya efectividad puede juzgarse al saber que llega ya a la cantidad de DOSCIENTOS OCHENTA Y CINCO, el total de los trajes que se han adjudicado a las damas que tomaron parte en él.

Habana, Diciembre 28 de 1929.

TORRES GENER HERMANOS. DIARIO DE LA MARINA, S. A.
(Herederos de José Gener.)

M.E.C.D. 2016

JUGUETES

NO OLVIDE

Que nuestro surtido y precios

SON LOS MEJORES

PRECIO 0.9!

PRECIO $1.00

CASA HARRIS

O'Reilly 106 Telef. A-7265

WARNER-AGÜERO

Retratos artísticos exclusivos

Primer premio en la última Exposición de Fotografías celebrada en la Habana.

O'Reilly Núm. 114. Teléfono M-1256.

CONSEJOS MEDICOS

Por el Dr. PEREZ BOUDET

Ex-Interno del Hospital de Emergencias. Médico del Departamento Forense de la Ciudad de la Habana. Especialista de las afecciones del Aparato Digestivo. GABINETE: PRADO 33, altos. Teléfono: A-7490.

(Dirijase la correspondencia al DIARIO DE LA MARINA, Prado 103, Dirección).

CUBANA 100 x 100. (Vedado).

La vez pasada no le mandé al cesto como usted me dice, y esta tampoco ha ido usted a ese lugar, al cual no suelo enviar a nadie que se dirija a mí, de ello puede tener la seguridad más absoluta. Lo que pasa querida "Cubanita" es que tengo una cantidad de cartas por contestar y tengo que darle su riguroso turno, pero a estas horas, creo que debe de haber comprobado que no ha ido usted al cesto, ¿Verdad?. Siempre a sus pies

CARMELINA. (Guasimal).

Creo que lo más acertado en usted es tomar medio papel de Kaolinase después de sus dos grandes comidas en un poquito de agua. Para su estado general puede tomar tres veces el Oscodal.

DORIS. (Ciudad).

Todo lo que sea azúcar es vitamina y creo le probaría, ¿pero por qué hacerlo con azúcar turbinada, cuando puede hacerlo con azúcar blanca? Agradezco muchísimo su felicitación por Navidad y Año Nuevo y le ruego acepte las mías más sinceras, por que tenga un año como usted se merece y yo le deseo.

UN COMERCIANTE. (Congojas).

Yo creo que lo primero que tiene que proceder en el tratamiento que quiere realizar su esposo, es descender la presión arterial, para ello le recomiendo que le dé dos o tres tabletitas de Descencina diariamente y que luego caiga en dos solamente. Tomar su tensión cada semana y cuando se regularice ésta volverme a escribir para poner plan definitivo.

R. GUTIERREZ DE G. (Cerro).

No tiene que temer, me permitiré el recomendarle el que tome diariamente tres Píldoras Heleniennes y se aplique un ámpula de Fimocina, con ello ha do lograr, acompañados de dos lavados vaginales lo más caliente que pueda resistir añadiéndole una cucharada de Coaltar Saponine, su restablecimiento más completo.

VIOLETA TRISTE. (Ciudad).

¡Mucho ánimo e igual calma! Todo se arreglará. Agradezco su valiosa felicitación y mis deseos más fervientes es que el próximo año se encuentre usted en las condiciones perfectas que deseamos.

J. C. (Palma Soriano).

Yo no recuerdo haber recibido nada suyo, pero usted me da ahora los síntomas que lo aquejan. Creo conveniente el tomar antes de sus comidas una gota de Acido Clorhídrico en agua, e ir aumentando una gota hasta llegar a cuatro; comer sobre la base sólida y hacerlo bien.

UN SUSCRIPTOR VIEJO DEL "DIARIO". (M. Gómez):

Como ha de dudar que no pueda complacerlo aquel que como usted sabe pedir como lo hace? Ahí va mi consejo a sus simpáticas frases. Su caso es indudable que es gástrico y que no le quedará más recurso que someterse a un concienzudo plan de alimentación, requisito indispensable para obtener su segura curación. Por los síntomas que me envía por carta en aquellas afecciones del aparato digestivo, es indudtble que no se llegue jamás a un buen diagnóstico. Sólo me permito indicarle como "alivio por el momento" e ltomar una cucharada del Digestivo Clin después de sus dos principales comidas.

FAUSTO

La Raptada en matinee

Por vez última exhibe hoy el Templo Máximo del Vitaphone y Movietone La Raptada, soberbia producción cinematográfica sincronizada de la Fox Film, de la que son protagonistas Sue Carol y Nick Stuart, y en cuyo argumento se desenvuelve uno de los romances más cautivadores y divertidos de la pantalla que tiene por predio las grandes capitales europeas.

Dada la festividad del día, en que se inicia el nuevo año de 1930, son cinco los turnos, desde la una de la tarde, en que será presentada al público esta joya cinematográfica con un sugestivo programa adicional de variedades, para dejar paso al sensacional estreno de mañana jueves: El Cantante del Jazz, la superproducción de Al Johnson, superior por todos conceptos a El Ultimo Canto, y que se exhibe ahora SINCRONIZADA, por primera vez en Cuba.

Magnífica, pues, la matinee de hoy en Fausto, así como los turnos de costumbre y grandioso y espectacular el estreno de mañana.

2901 1d 1 Enero

UN TELEFONO pronto a llevar su propia voz en cualquier instante del día o de la noche a cualquier parte dentro o fuera de la localidad, y del extranjero..... y un directorio acabado y completo de todas las personas que tienen teléfono en la Ciudad y sus alrededores... son dos factores de gran comodidad que en el hogar le ayudarán, positivamente, a hacerle ***muy feliz el Año Nuevo*** a usted y a todos los miembros de su familia.

¿Tiene Vd. un teléfono en su hogar?

CUBAN TELEPHONE COMPANY

GACETILLAS

GRAN TEATRO PAYRET

A las dos la matinee de los niños.—A las cuatro y media matinee elegante.

Narcisín ofrece hoy a los niños en la matinee infantil a las dos un programa cómico atrayente, que será para el mundo infantil motivo regocijante de dos horas de risa.

El programa para la matinee de los niños que empieza como dejamos dicho a las dos, contiene la zarzuela de Gutiérrez y Pradas La Chicharra, una de las más cómicas del repertorio español y la revista de variette y escenas cómicas Portfolio Infantil.

Los precios para la matinee son invariables: tres pesos los palcos con seis entradas: sesenta centavos la luneta; cuarenta centavos la butaca; veinte centavos la tertulia y quince centavos paraíso.

A las cuatro y media empezará la matinee elegante con la preciosa comedia de los hermanos Quintero. Amores y Amoríos.

En la interpretación de Amores y Amoríos logró anoche Narciso Ibá son también a base de 60 centavos sé Echegaray Mariana.

Amores y Amoríos es siempre una atracción en el cartel cuando los intérpretes son artistas de prestigio reconocido.

Los precios de la matinee elegante son también a base de 60 centavos luneta; 40 centavos butaca y tres pesos los palcos.

Por la noche a las nueve se llevará a la escena en Payret la obra maestra del gran dramaturgo don José éEchegaray, Mariana.

Mariana es la producción dramática premiada por la Real Academia Española, pieza elegida por todas las grandes actrices como medio de revelar sus facultades.

María Arcos y Narcisín lograron anoche en Amores y Amoríos un triunfo personalísimo.

En el reparto de Mariana figuran también Ibáñez; Luisa Obregón; Castillo; Hernández; Thelmo; Auudo; Ruiz y Sobrati.

Para mañana se anuncia Tierra Baja y para el viernes el estreno de la magnífica comedia dramática LOS TRES MOSQUETEROS.

3030 1d 1 Enero

TEATRO PRINCIPAL DE LA COMEDIA

EL ANGEL MALO

Magnífico programa de Año Nuevo. Figura en el cartel la bellísima obra que anoche impresionó admirablemente al público permitiéndolo entrar en el nuevo año con una dosis de buen humor suficiente para los 365 días del mismo Nos referimos a El Angel Malo, fina, graciosa y distinguida comedia de Andrés Birabeau, autor que ya nos había entusiasmado antes con Un Pecado de Mujer, otra magnífica producción del moderno teatro francés. Se representa tarde y noche.

El Angel Malo es el orgullo, triste pasión que Birabeau satiriza con mano maestra. Los personajes todos de la obra están magistralmente trazados Se destacan en sus interpretaciones respectivas Felisa Amelivia, Rosa Blanch, José Rivero y Guillermo de Mancha.

Mañana vuelve al cartel la sensación del pasado año: El Proceso de Mary Dugan que celebra sus Bodas de Plata.

Ha despertado gran entusiasmo la noticia de que María Tubau, la gentil artista e inigualable actriz del couplet actuará durante una breve temporada en La Comedia, el coliseo de sus mayores éxitos.

Por lo pronto, el público ha respondido desde el primer momento a los abonos que se han abierto en la contaduría del Principal de la Comedia. Dos series de abono: una, a diez funciones nocturnas; otra, a diez recitales vespertinos, que se celebrarán a las cinco de la tarde y en los que María Tubau nos dará a conocer sus últimas creaciones en el arte sutil y sugestivo de la tonadilla.

En breve se anunciará el estreno en que hará su reaparición María Tubau

2920—1o. En.

CINEMA INGLATERRA

El cine más popular de la Habana, el predilecto del público, por sus magníficas comodidades y por las regias atracciones que a diario se estrenan.

Para hoy colosal matinee extraordinaria de una p. m. a cinco p. m. con la comedia El As del Estornudo por Charles Chase y las atracciones Los Caballeros de la Prensa, magnífica superproducción joya interpretada por Walter Huston y Katherine Francis; Una mujer de peligro film excelsa de la Paramount interpretada por Olga Baclanova y Clive Brook y la atracción de aventuras interpretada por Tim McKoy y Raquel Torres El Jinete del Desierto. Para esta matinee regirán los precios de veinte centavos niños y mayores.

En las tandas elegantes de las cinco p. m. y de las diez p. m. la comedia El As del Estornudo por Charles Chase y la regia superproducción joya de la Paramount interpretada por Walter Huston y Katherine Francis Los Caballeros de la Prensa. Para estas tandas regirán los precios de 20 centavos para las cinco p. m. y el de treinta centavos para las diez p. m.

En la tanda del as ocho y media la comedia De Juerga por Charles Chase y la magnífica atracción Una Mujer de Peligro. Para esta tanda regirán los precios de 20 centavos.

En la tanda de las ocho y media la función corrida 20 centavos niños y 40 centavos mayores.

Mañana: El Mudo Mandato por Edmund Love y Olive Tell y La Unica Mujer por Rod La Rocque y Marceline Day.

2898 1d 1 Enero

NEPTUNO

NUEVA ORQUESTA.—HOY: LA MUERTE DEL AMOR Y BERLIN DE NOCHE

Matinée de una a cinco en Neptuno hoy, con el siguiente programa: Berlín de Noche, por Greta Ley; La Muerte del Amor, por Getrude Astor; La Juventud Gobierna por Douglas Fairbanks Jr.; El Gran Handicap y El Invento, comedias y la Revista de la Fiesta del Colegio María Corominas. Toda la matinée, 30 centavos mayores y 20 centavos niños.

En las tandas elegantes de 5 y media y 9 y media, se exhiben dos grandiosas producciones: Berlin de Noche por Greta Ley y La Muerte del Amor, por Getrude Astor.

Desde hoy amenizará las funciones de Neptuno, la afamada orquesta de Arturo Guerra, mientras quede instalado el equipo de Vitaphone y Movietone. Luneta, 40 centavos.

En tanda de 8 y media. La Juventud Gobierna por Douglas Fairbanks Jr. Luneta 20 centavos.

Mañana: Emiciones Ocultas.

2902—1o. En.

OLIMPIC

Para la matinée de una y media figura en los carteles del popular cinema de Línea y B., en el Vedado las interesantes películas El Ardiente Arabe, por Huguette Duflos; Su Cautiva, por Milton Sills; Las Delicias del Matrimonio, por Harold Lloyd y la colosal comedia Cazados y Espantados. Mayores y niños, 20 centavos luneta.

En la tanda de 8 y media se exhibirá Su Cautiva, por Milton Sills. Luneta, 20 centavos.

En los turnos de cinco y media y nueve y cuarenta y cinco, Paramount Film presenta a George Bancroft en la sensacional cinta El Trueno. Luneta, 20 centavos en 5 y media y 30 centavos en la de 9 y tres cuartos, con derecho a ver gratis la de 8 y media.

Mañana: El Pagano, por Ramón Novarro.

Sábado 4: Esclava del Pecado.

Broadway el domingo, no se exhibe dialogada, sino silente.

2904—1o. En.

CINEMA WILSON

El espectáculo predilecto de las familias ;el cinema de los mejores estrenos y el de las mayores comodidades.

Para hoy matinee extraordinaria de una p. m. a cinco p. m. con la comedia De Juerga por Charles Chase y las atracciones Los Caballeros de la Prensa por Walter Huston y Katherine Francis; Una Mujer de Peligro regia atracción por Olga Baclanova y Clive Brook; y El Jinete del Desierto por Tim McKoy y Raquel Torres. Para esta matinee regirán los precios de 20 centavos niños y 30 cts. mayores.

En tandas elegantes de las cinco y cuarto p. m. y de las nueve y 45 p. m. la comedia De Juerga por Charles Chase y la magnífica superproducción joya de la Paramount interpretada por Walter Huston y Katherine Francis Los Ca[illegible]ros de la Prensa. Para estas tandas regirán los mismos precios de la matinee.

En la tanda de las ocho y cuarto p. m. la comedia El As del Estornudo por Charles Chase y la regia superproducción joya de la Paramount interpretada por Olga Baclanova y Olive Brook titulada Una Mujer de Peligro. Para esta tanda veinte centavos.

Po rla noche si usted desea ver la función corrida, 20 centavos niños y 40 centavos mayores.

Mañana: La Magia de la Mujer por Lewis Stone y Peggy Wood; y Sombras Blancas en los Mares del Sur por Monte Blue y Raquel Torres.

Viernes 3: El Carnaval de la Vida por John Gilbert y Greta Garbo.

Domingo 5: Cristina por Janet Gaynor y Charles Morton.

3899 1d 1 Enero

TEATRO IMPERIO

HOY: "LOS MIMADOS DE LA FORTUNA"

Para hoy día de Año Nuevo la Empresa de este cómodo teatro ha combinado un excelente programa para la matinée a la 1 y media y para la función de la noche a las 7 y media con las cintas tituladas "Los Mimados de la Fortuna", por Dorothy Mackaill y Jack Mulhall. "Perfidia", por Emil Jannings. "Su Primer Beso", por Annny Ondra. "El Triunfador", por Richard Talmadge y cintas cómicas.

Los precios para la matinée, son: 20 centavos damas y niños y 30 centavos los caballeros y para la función de la noche, 30 centavos las damas y 40 centavos los caballeros y 20 centavos los niños.

Mañana: Calenturas Colegiales por Alice White; La Copa de Cristal por Dorothy Mackaill; La Isla Redentora por Gilbert Roland y Doris Kenyon.

Domingo 12: Dos grandes estrenos, Cristina por Jannet Gaynor y La Hija del Lobo Lolitario, por Bert Lyttell.

2908—1o. En.

GRAN CINE UNIVERSAL

Colosal programa presenta hoy miércoles 1o., el ventilado salón de las mil lunetas, de Egido y Monte.

Función corrida de 1 a 6 y de 6 y cuarto a 11.

Por ahí se vá a la calle, comedia en dos actos.

Estreno de la super joya en ocho actos, por un reparto de estrellas titulada El Pueblo que Olvidó a Dios

Estreno del episodio 8 de la grandiosa serie en 12 episodios por Buffalo Bill Jr. titulada El Pirata de Panamá. Título del episodio: La Charca sin Fondo.

El estreno de la sublime super joya en diez actos, por J. Warren Kerrigan, titulada El Capitán Blood.

El Veredicto del Desierto, estreno de la película del Oeste en seis actos, por Neal Hart.

Precios para la matinée: Caballeros, 20 centavos; damas y niños, 10 centavos. Precios de 6 y cuarto a 11, entrada, 20 centavos.

Mañana jueves: En Pos del Deber, por Buck Jones en seis actos; Esposas Frívolas, por Erich Von Stroheim en ocho actos, y el episodio 9 de El Pirata de Panamá.

2911—1o. En.

CINEMA RIVIERA

Hoy: Bataclán Universitario, por Lois Moran

Para hoy miércoles se estrena en las tandas de las 5 y 15; 8 y 15 y 9 y 45 la gran producción Fox Movietone interpretada por Lois Moran que lleva por título Bataclán Universitario.

Completa el programa para estas tandas el Noticiario Fox número 49: y la interesante variedad Movietone por Raquel Meller.

Gran matinee a las dos p. m. exhibiéndose el Noticiario Fox número 49; las graciosas comedias El Caballo de Lata y El Rival de Ringling y las cintas El Nidal del Lobo por Monte Blue y William Desmond y El Rodeo Sangriento y números de Vitaphone.

Mañana por última vez: Bataclán Universitario.

El viernes día de moda se estrena la producción Movietone interpretada por la bella estrella Sue Carol, La Raptada.

El domingo grandiosa matinee a la una y treinta. Esté al tanto del programa que publicaremos mañana.

Y el domingo en las tandas de las 5 y 15; 8 y 15 y 9 y 45 se estrena la grandiosa producción interpretada por Gertrude Astor titulada La muerte del amor.

Emociones Ocultas, interesante producción Movietone interpretada por George O'Brien, se estrena los días 6 y 7.

Alas, producción Vitaphone, se exhibe en la matinee del día 6.

Pronto La Fuga del Infierno, superproducción.

Su Buena Estrella, por Janet Gaynor y Charles Farrell.

2905 1d 1 Enero

LA MATINEE DE LOS NIÑOS EN PAYRET

Narcisín en PORTFOLIO INFANTIL

A las dos ofrece Narcisín la matinee para los niños con la zarzuela LA CHICHARRA y la revista PORTFOLIO INFANTIL.

Esta matinee es de programa cómico exclusivamente.

A las cuatro y media empezará la matinee elegante con la comedia AMORES Y AMORIOS.

CINE CUBA

Hoy: El Carnaval de la Vida

Grande ha sido el éxito alcanzado ayer en ambos funciones, con la monumental producción El Carnaval de la Vida. Esta atractiva cinta, vuelve hoy a cubrir los tres turnos del día, completando el programa de la matinée a la una, El Guardia Marina por Ramón Novarro; Mariana, por Marion Davies y las comedias Una Noche en el Coche Cama y Zapatos. En tanda elegante a las cinco van Mariana y El Carnaval de la Vida.

Por la noche, a las ocho en punto, en función corrida, el mismo programa de la matinée.

Los precios son: 10 y 20 centavos por la tarde y 20 y 30 centavos por la noche

Mañana jueves: Sinfonía Trágica por Georges Carpentier.

Viernes 3, Día de Damas: Tres poderosas atracciones.

Sábado 4. Cristina por Janet Gaynor, cantada por Coronel.

Domingo 5: La Fuga del Infierno espectacular y emocionante.

2913—1o. En.

CINEMA VERDUN

EL PAGANO

Verdun, el simpático coliseo de la calle de Consulado, primeramente felicita a todos sus favorecedores y amigos y después ofrece un programa que será un éxito positivo.

La matinee a basee de diez centavos los niños y de veinte centavos los mayores será cubierta con muchas cintas cómicas y las películas siguientes: La Unica Mujer por Rod La Rocque; La Traición del Destino por el simpático John Gilbert y la estupenda creación cinematográfica de un argumento interesante y bellísimas escenas interpretada por Renee Adoree y Ramón Novarro titulada: El Pagano.

Por la noche, a base de treinta centavos toda la función se exhibirj el mismo programa.

Mañana: La Chiquita del Ten Cent, El Paso que Mata y Venganza Minera.

El viernes, estreno de la finísima foto-comedia titulada: El Jazz Band.

GACETILLAS

TEATRO ENCANTO

EL FANTASMA VERDE

El Fantasma Verde, la sensacional producción cinematográfica de a que son intérpretes principalísimos Dorothy Sebastian, Ernest Torrence y Roland Young, el gran triángulo de estrellas, triunfó ayer decisivamente en el favorecido teatro de las familias habaneras.

Como película de magnas y poderosas emociones en que se combina a su técnica admirable la argumentación más interesante y emotiva, El Fantasma Verde no pudiere recabar mayor encomio ni mejor elogio que esa misma acogida que en todos los turnos de la función de ayer le dispensara la afición capitalina en un verdadero homenaje de efusivas simpatías.

Hoy en los turnos de costumbre, entra esta producción en su segundo día de presentación al público conjuntamente con los más notables números de variedades de Vitaphone, así como una revista Paramount sincronizada de actualidades mundiales.

2900—1o. En.

TEATRO CAMPOAMOR

MATINEE.—JAZZ BAND.—TANGOS.

La primera función, el primer programa y la primera "matinée" del año, que Ernesto Smith quiere comenzar brillantemente y con atractivos poderosos, nos serán ofrecidos hoy. Esa función diurna, de una a cinco, que tiene iguales alicientes para chicos y para grandes, cúbrese con la revista social de "El Mundo", otras de información, breves comedias, el emocionante drama de los aires Compañeros de Armas, la obra de Richard Talmadge, plena de interés y acción; Nervios de Punta y Jazz Band, en que Nancy Carroll vuelve a lucir talento y belleza y a la que aporta su gallardía y su desenvoltura el simpático Charles Rogers.

Esta cinta es la de horas preferentes, en que también se presentarán, con los más bellos y celebrados tangos de su repertorio, Irusta, Fugazot e Irlarte, a quienes también escucharán los que asistan a la "matinée".

Mañana. La Hija del Lobo Solitario. Los muchachos argentinos, que actúan en la temporada actual con éxito semejante al de la anterior, intercalarán dos estrenos entre las composiciones que, invariablemente, solicitan los "habitues". Son el tango "Chismoso" y la canción "La madreselva".

El sábado, Berlín de Noche.

El domingo, por las últimas veces, Cristina, delicada producción de Artistas Unidos.

2917—1o. En.

LOS TROVADORES ARGENTINOS LLEGARAN HOY

En el vapor Orita llegarán hoy al puerto los cantores argentinos Carlos Spaventa, Luis Scalón y Héctor Morales, que debutarán en el Teatro Rialto.

Los artistas que llegan hoy a la Habana son los intérpretes fiesles del alma popular argentina.

Un repertorio de ritmos populares, todos los números nuevos, nos dará a conocer Tangos, zambras, sanjuaninas, canciones pamperas y los famosos tristes.

La actuación de los trovadores argentinos será un suceso teatral en la Habana.

3064 1d 1 Enero

LOS DULCES

para

SAN MANUEL y AÑO NUEVO

están en

"LA CEIBA"

Hagan sus encargos y saldrán complacidos.

Son dulces exquisitos, confeccionados con materiales de primera, y, sin embargo, los vendemos a precio de los corrientes.

En las demás golosinas propias de estos días, igualmente ofrecemos un surtido selecto, a los precios más reducidos.

Aprovechamos la oportunidad para saludar a nuestros amigos y clientes, deseándoles un FELIZ AÑO NUEVO!

MONTE, 8 **SERRANO Y SANTOS SUAREZ**

Teléfono A-1908 **Teléfono I-3030**

Servicio rápido a domicilio

Todo El Mundo Necesita Más *Vitaminas*

MUCHAS son las condiciones bajo las que no se encuentran vitaminas en cantidades suficientes en sopas, carnes, legumbres, huevos, frutas y demás alimentos.

Tenga usted presente la OZOMULSION para cuando desee rehabilitar su constitución o fortificarse contra las incursiones de las enfermedades.

En la OZOMULSION se emplea sólo Aceite de Hígado de Bacalao analizado bajo inspección gubernamental por el Departamento de Farmacia de la Universidad de Noruega. Tal análisis muestra que este Aceite de Hígado de Bacalao Noruego, no tiene sabor desagradable, siendo máximo su valor medicinal.

Los Sres. Médicos estiman en lo que vale la superioridad de la OZOMULSION, recetándola con toda regularidad a sus pacientes tanto durante períodos de enfermedad y convalecencia, cuanto como reconstituyente en períodos de salud.

La OZOMULSION debiera formar parte de la dieta diaria de niños desmedrados, raquíticos, de huesos débiles o cuya dentadura sea mala

La OZOMULSION es pura, agradable al paladar, fácil de tomar, contiene los Hipofosfitos de Cal y Soda, Glicerina Químicamente Pura y GUAYACOL que es el mejor de todos los purificadores de la sangre.

Tome usted regularmente OZOMULSION por treinta días, y no podrá menos de notar la diferencia en su buen talante, su fuerza y su aspecto.

OZOMULSION

M.E.C.D. 2016

El Número 15

LOS GERENTES Y EMPLEADOS DE ESTOS GRANDES ALMACENES HACEN VOTOS FERVOROSOS POR LA VENTURA PERSONAL DE SUS CLIENTES Y AMIGOS DURANTE EL ANO QUE HOY COMIENZA.

"LA CASA CARMONA"
INDUSTRIA NACIONAL

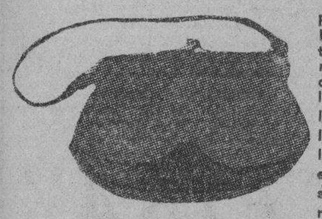

Fabricantes de Bolsas y Carteras de Señoras en todas clases de pieles de Cocodrilo y otras de la más alta calidad así como en todas clases de tela forma sobre. Si usted necesita este artículo no olvide que esta casa es la más importante de la República en la importación de toda clase de pieles y materias primas y que cuenta con los más expertos operarios para la creación y confección de BOLSAS de Señora, CARTERAS, etc., etc., pudiendo por este medio dar las mayores ventajas tanto en CALIDAD como en PRECIO a nuestras distinguidas clientes.

En EQUIPAJES contamos con el mejor surtido y los mejores PRECIOS.

Pantuflas de Cocodrilo, Cinturones, Monederos, Pelainas marca "TORO", calzado "ROMPE ROCA", Gamuza para Automóviles, Plumeros finos de todas clases, etc., etc.,

O'REILLY 45 y 47. TELF. A-2564. APARTADO 1036. HABANA.

Saluda a su distinguida y numerosa clientela, amigos y al pueblo cubano en general, deseandoles un Año Nuevo próspero y feliz

Manuel Díaz, S. en C.

1930

Feliz Año Nuevo

a nuestra distinguida clientela y amigos

Baranda, Tosar, y Cía.

Exclusivamente SOMBREROS de Señora.

NEPTUNO 31, entre Amistad e Industria.

CONSULTORIO PRIVADO DE BELLEZA
— de —
NIEVES CORTES
(32 años de práctica)

Tratamiento de Granulaciones, Grasas y Arrugas por procedimientos completamente desconocidos en Cuba.
Aparato eléctrico contra la obesidad. Reduce toda clase de grasas
San Lázaro núm 331, bajos, casi esquina a Infanta. Teléfono U-1750

RECURSO CONTRA UNA EMPRESA DE OMNIBUS

Presentó ayer un recurso ante el Alcalde el señor Tomás Núñez y Alfonso a nombre de la empresa de ómnibus La Nacional, que rinde viajes desde esta ciudad a la de Matanzas, oponiéndose a que se le conceda igual autorización a la empresa La Oportuna, por estimar que los vehículos de la misma no reunen las condiciones que exige el reglamento de tránsito vigente.

EMPIEZA HOY EL 1930
y las cuatro peleterías más completas de Cuba:
LA REINA — Reina y Galiano
LA APLANADORA — Reina y Belascoaín

VENTAS AL INTERIOR

Clientes estimados: A vosotros alcanza también nuestro afectuoso saludo y fervientes votos de un feliz año 1930.

Este Departamento, fundado para serviros cada día mejor, no hace programa a desarrollar en este año que empieza ¿para qué? Atender los gustos y exigencias de cada cual con esmero y rapidez, como hasta ahora, y lo demás que requiráis será solicitamente atendido por vuestros afectísimos

ABADIN y Cía.

"LA LUCHA"
AGUILA Y ESTRELLA
—Y—
La Casa Roja
MONTE Y FERNANDINA

Extienden por toda su distinguida clientela el más sincero saludo inicial del año

1930

Sólo te pedimos para nuestros favorecedores que en los 365 días que tú imperas les DEPARES cuantas venturas te pidan así como

Nuestra "Z" de PARES de ZAPATOS

les reserva siempre las últimas novedades a precios indiscutibles.

HABANERAS

(Viene de la página NUEVE)

UNION CLUB

FIESTA DE AÑO NUEVO

Una tradición.
La fiesta de esta noche.
Fiesta en el Unión Club, de año nuevo, que dará comienzo a las once.
Se servirá un buffet magnífico en el gran salón de la sociedad que preside el General Gerardo Machado.
Habrá un acto de variedades.
Y se hará música.

LA COLONIA INGLESA

Un valioso concurso.
Digno de anotarse.
Todas las señoras del cuerpo diplomático están animadas de los mejores deseos y se proponen prestarle su ayuda decidida al **Baile de las Naciones**, el gran baile de caridad del sábado 8 de febrero en el Teatro Nacional organizado por la Fundación Cultural para Ciegos **Varona Suárez**.
Fiesta grande, magnificente y esplendorosa, que será el mayor acontecimiento de la temporada invernal.
Las esposas de los Embajadores, Ministros y Encargados de Negocios acreditados ante nuestro Gobierno se muestran deseosas de cooperar al mejor éxito del baile.
Quiero referirme hoy a la cooperación de la colonia inglesa, tan numerosa y tan selecta, que pondrá en la alegría de la fiesta una nota de distinción y de buen tono.
Mrs. Morris, la distinguida esposa del señor Ministro, cuenta ya con cerca de treinta personas para formar una comparsa.
Irán todos caracterizando distintos personajes de la época de la Reina María.
Al frente Mrs. Morris.
Con el traje de Reina.
Después del desfile, harán un cuadro de movimiento en el escenario.
Algo muy original que unirá a su valor histórico el valor artístico.
Las oficinas del **Baile de las Naciones** han quedado instaladas en la residencia de Jovellar y L, de la señora Elisa Marcaida Viuda de Cabrera.
Pueden dirigirse allí cuantas personas deseen tratar de todo lo relacionado con la fiesta.
Las señoras de la Directiva de la Fundación **Varona Suárez**, que han echado sobre sus hombros tan ruda labor, solicitan el concurso de todos.
¿Cómo negárselo si se trata de una obra tan bella,
Magna obra.
De caridad y de amor.

LIGERAMENTE ENFERMA

Me lo acaban de decir.
Es la funesta grippe, que tantos estragos ha causado ya.
Graciella Garbalosa ha sido su nueva víctima.
Está enferma.
Guarda cama desde ayer.
Aunque su mal no es grave.
Afortunadamente.
Su recital de poemas declamadas anunciado para el 5 de enero no sufrirá pues, retraso.
Se celebrará ese día en el Principal de la Comedia.

JOSE M. CASANOVA.

De ...as.
José Manuel Casanova.
Joven e importante hacendado, dueño del central **Orozco**, en Cabañas.
Recibirá con motivo de su santo congratulaciones numerosas.
Todas muy merecidas.
Dignas de tan excelente caballero.
Mi saludo al querido amigo tenía que ser así, en nota aparte, por separado.
Felicidades!

LA VIUDA ALEGRE Y SPAVENTA

Es una noticia que ha causado sensación.
La siempre amada Viuda Alegre vuelve a la vida.
Vuelve del brazo de un galán afortunado.
Spaventa.
El «rey» del tango desempeñará en esa espléndida opereta, el «rol» del Conde Danilo.
Actuando.
Cantando.
Bailando.
El célebre vals será oído la noche del 9 de enero en Martí de un modo nuevo.
El creador de «Neilly» le dará una nueva existencia, una nueva personalidad, una nueva distinción.
Y en la escena del «Cabaret» desplazan todos los números de variedades: Regio, Acebal, Otero, Granito de Sal, las bailarinas Montebello.
Y Marcelino del Llano.
Y José Muñiz.
Y la Conesa.
Y, en fin, el trío argentino, Scandón, Morales y Spaventa.
El hermano del homenajeado.
Quien parte el 12 para Méjico.

EN EL PRINCIPAL

Entre risas.
Y entre comentarios.
Para así anoche la representación de **El Angel Malo** en el Teatro Principal.
La obra, muy graciosa, muy divertida, procede del Teatro Francés
Vuelve hoy al cartel.
En la matinée y por la noche.

NARCISIN

Dos matinées hoy en Payret.
Una a las dos para los niños.
Se pondrá en escena en obsequio a la gente menuda la zarzuela La Chicharra y la revista Portfolio Infantil.
Amores y Amoríos, a las cuatro.
En matinée elegante.
Tanto Narcisín como María Arcos hacen una labor admirable en esta comedia de los hermanos Quintero.

LA DESPEDIDA DEL AÑO

Noche grande.
Bulliciosa, animadísima.
Fué la anterior con las numerosas fiestas en clubs, casinos, hoteles y cabarets para despedida del año.
Imposible a la hora en que escribo dar relación alguna.
Queda aplazada.
Para la edición de mañana.

Enrique FONTANILLS.

Deseámosle a nuestros clientes y amigos un feliz y próspero Año 1930.

Joyería "El Gallo"

SANDALIO CIENFUEGOS Y CIA.

San Rafael e Industria. Teléfono A-2738.

Han Sido Detenidos Veintiun Reclamados

Serán puestos a disposición de los Jueces Correccionales

Por estar reclamados fueron detenidos en el edía de ayer por la policía, las personas siguientes:

José Prieto, chofer y vecino de Zanja número 68, reclamado por el J. C. de la S. Segunda.

Maximino Fernández García, chofer y vecino de Soledad número 2, reclamado por el J. C. de la S. Tercera.

José Barrús Cambus, chofer y vecino de San Francisco número 51, altos, reclamado por el J. C. de la S. Tercera.

Alfredo Rodríguez Cañal, del comercio y vecino de P. Gómez 224, reclamado por el J. C. de la S. Tercera.

Luciano Rodríguez Balboa, del comercio y vecino de Obispo número 2, reclamado por el J. C. de la S. Primera.

Emilio Próspero Pelaez Suárez, chofer y vecino de San Isidro número 41, reclamado por el J. C. de la S. Cuarta.

Juan Ramentol y Valcárcel, chofer y vecino del Hotel Sevilla, reclamado por el J. C. de la S. Cuarta.

Teresa Valdés, Valdés, vecina de Carrillo número 120, reclamada por el J. C. de la S. Tercera.

Muson Guytooch, del comercio y vecino de Italia número 114, reclamado por el J. C. de la S. Tercera.

Eugenio García Veiga, encargado y vecino de Carrillo número 145, reclamado por el J. C. de la S. Cuarta.

Fraboisco Soto Rodríguez, chofer y vecino de Salud número 140, reclamado por el J. C. de la S. Cuarta.

Avelino Fernández González, chofer y vecino de Hornos número 12, reclamado por el J. C. de la S. Quinta.

Prudencio García Valdés, empleado y vecino de Washington 12, reclamado por el J. C. de la S. Cuarta.

Antonio Mestre Blanco, chofer y vecino de San Martín número 178, reclamado por el J. C. de la S. Cuarta.

Manuel Sánchez Prieto, chofer y vecino de Ayesterán número 16, reclamado por el J. C. de la S. Segunda.

Cecilia Pérez Troya, vecina de 20 y 21, reclamada por el J. C. de la S. Cuarta.

Sebastián Cabrera Guerra, del comercio y vecino de Alejandro Ramírez número 6 y medio, reclamado por el J. C. de la S. Segunda.

Juan Francisco Oliva Bernal, vecino de M. Gómez número 446, reclamado por el J. C. de San José de las Lajas.

David Rodríguez Sánchez, del comercio y vecino de Atarés y Arango, reclamado por el J. C. de la S. Quinta.

Jesús A. Fraga Díaz, vecino de San Mariano y Luz Caballero, reclamado por el J. C. de San José de Las Lajas.

Ramón Carda Rego, vecino de Luis Estevez número 6, reclamado por el J. C. de la S. Quinta.

Fiestas de Hoy en Punta Brava

En la Iglesia del Guatao y asistirá monseñor Arteaga

(Por telégrafo)

PUNTA BRAVA, diciembre 31. DIARIO. Habana.—Mañana tendrán lugar las solemnes fiestas en honor de Jesús, en la Iglesia Parroquial de Guatao. Monseñor doctor Manuel Arteaga, asistirá a las fiestas y tendrá a su cargo el sermón. La procesión partirá desde el Parque de esta localidad, a las cinco de la tarde, finalizando en Guatao.

Las fiestas estarán amenizadas por la Banda de Beneficencia de la Habana. Después, a las tres de la tarde, se celebrará un gran juego de pelota en Punta Brava Park y por último la Sociedad Liceo celebrará un gran baile que será la última fiesta en su antigua casa.

JOSE A. LOPEZ,
Corresponsal.

Feliz Año Nuevo

El Palacio de Cristal

Objetos de Arte — Locería — Cristalería

G. PEDROARIAS Y CIA.

Neptuno y Campanario — Teléfono A-0315

Al fin la ciencia hace cesar los sufrimientos de la mujer

HASTA ahora la mujer estaba destinada a sufrir crueles dolores sin tener una verdadera medicina que fuera eficaz para curar sus padecimientos. La vida de numerosas mujeres, desde el inicio de su juventud, era un continuo malestar y sufrimiento.

Pero al fin, para librarlas de esos males existe una nueva fórmula, de eficacia pronta y segura, de acción constante y desprovista de inconvenientes, que aunque está exenta de drogas heroicas CALMA INMEDIATAMENTE y cura con el uso continuado de ella, los sufrimientos peculiares de la mujer. DIATHRINA, que así se llama este nuevo producto, posee una poderosa acción sedante y descongestionante que regulariza y convierte en perfectamente normales las funciones del organismo.

Veinte gotas de DIATHRINA tres veces al día, tomadas cuando comiencen sus sufrimientos, harán que desaparezcan inmediatamente y que usted sienta una sensación de bienestar general, una sensación de salud real y verdadera, como nunca la ha sentido.

DIATHRINA
del Dr. RABELL

El remedio soberano para las enfermedades de la mujer

M.E.C.D. 2016

Felicidades a Todos!

EN EL PRESENTE 1930, Y QUE PARA TODOS HAYA, EN ABUNDANCIA, PRODUCTOS Y VINOS ESPAÑOLES, DE LOS QUE EXCLUSIVAMENTE IMPORTA

"EL BATURRO"

AVE. DE BELGICA, (Egido), 61, Habana. Tel. A-2025

AVISO

A LOS BONISTAS DE LA COMPAÑIA MANUFACTURERA NACIONAL, S. A.

Por la presente tenemos el honor de convocar a los señores Bonistas de la COMPAÑIA MANUFACTURERA NACIONAL, S. A., para una junta que tendrá lugar el próximo jueves día 2 de Enero de 1930 en el Salón de Sesiones de la CAMARA DE COMERCIO, INDUSTRIA Y NAVEGACION DE LA ISLA DE CUBA, calle de Amargura, número 11, tercer piso, a las 3 p. m.

En dicha junta la Comisión designada dará cuenta de su gestión.

Suplicamos la más puntual asistencia:

Gonzalo Zúñiga, Ramón Soliño, Ramón Infiesta, Francisco García, Raul Alfonso y Mario Nin.

PROCEDENTE DE CHEREPA LLEGO EL DR. VIRIATO GUTIERREZ, AYER TARDE

Numeroso público y muchos miembros del Ejército y la Policía en la Terminal, a la llegada del tren presidencial

MOVIMIENTO GENERAL DE VIAJEROS EN LA TERMINAL

Llamado urgentemente, salió ayer para Cárdenas, el doctor Santiago Verdeja. El General Betancourt. Ultimos trenes

EL TREN PRESIDENCIA.—Anoche en las primeras horas regresó el tren presidencial con las distintas personas que fueron a Santa Clara para asistir a los festejos celebrados en honor del Jefe del Estado.

En la Terminal numerosas personas esperaban el tren, entre ellas numerosos oficiales del Ejército, Marina y Policía y mucho público.

EL DR. VERDEJAS.—Salió para Cárdenas el representante Dr. Santiago Verdejas' llamado urgentemente de aquella villa.

EL GRAL. BETANCOURT.—Regresó de Santa Clara el general Pedro Betancourt, Presidente del Consejo Nacional de Veteranos.

EL SR. MANUEL ANTON MORALES.—Regresó de sus posesiones en la Ciénaga de Zatapa el Sr. Manuel Antón Morales, Marqués de la Real Proclamación.

TREN DE CIENFUEGOS.—Llegaron en este tren: José Ferrer, Lucilo Pendast, J. A. Riverón, Angel Lebredo, Teniente Pedro García, Emilio Triay, Osvaldo Rodríguez.

EL SENADOR DR. GUTIERREZ.— En el tren directo regresó de Cherepa el Senador Dr. Viriato Gutiérrez, acompañado de los doctores Crabbs y Clark. Fueron recibidos en la Terminal por un grupo de amigos.

Tren de Caibarién.—Por este tren llegaron de Sagua la Grande Ramón Isobé, Ezequiel Maza, Adolfo Boza, Lorenzo López y familia; de Caibarién: Manuel Delgado, Leopoldo Toyo; de Encrucijada: Alberto Luzarraga y su hija Rosa; de Remedios: Dr. Oton García.

TREN A CAMAGUEY.—Salieron en este tren a Camajuaní: Rafael Aamor; a C. de Sagua: Renardo González; a Cárdenas Julio Rodríguez y familia; a Cienfuegos Laureano Carrasco, Rafael Cabrera, doctor Rafael Díaz; a Matanzas Silvino Meana; a Sagua la Grande Pedro López; a Sancti Spíritus Adolfo Fidel Alfonso Roque; a Jovellanos Dr. Eduardo Catá; a Santa Clara Aníbal Ferrer; a Cienfuegos Juan F. Vila.

TREN EXPRESO LIMITADO.—Llegaron en este tren de: Holguín Dr. Antonio Fraxé; los doctores Andrés y Enrique Sainz, Delfín Fernández; de Santa Clara César González, Antonio Montecino, Teniente PPedro Rodríguez Viña, José Perdomo, Luis Azcárate. Dr. José F. Clemente; de Jaronú el Coronel Morales Broderman; de Camagüey los Tenientes Zayas Bazán y Cadenas, el Capitán Samaniego, Agustín Arango, el Padre Roberto; de Baguanos Mr. J. Leonard, Vicepresidente de la Punta Alegre Sugar Co.; de Sagua la Grande Pedro Estévez; de Sancti Spíritus Zoila Granados de Requejo; de Cabaiguán el Teniente Eugenio Bravo; de Santiago de Cuba el Senador General Carlos González Clavel; le Guantánamo Josefina y Caridad Flores; de Gibara José González y señora; de Camagüey L. López y familia, Luis Orias, Urbano Brito; del Central Camagüey el Dr. Filiberto Zayas.

TREN A SANTIAGO DE CUBA.—Salieron ayer tarde en este tren a: Cárdenas Raquel Gutiérrez, Zoila Sánchez de Lima, Alberto Avila, José R. Palacios, Gumersindo Camacho, Fidel Sonduque; a Calimete Fidel Maynir; a Central Zorrilla Juan de Dios Casa; a Colón León Larra; a Cárdenas Enrique Sarrady; a Camagüey María H. Márquez; al Perico R. Morniberg; a Jovellanos J. M. Guerra; a Matanzas Francisco Gálvez y señora; a Cabaiguán Lila Castillo viuda de Lencis; a Sagua la Grande José Luis Carballo; a Matanzas José R. Núñez; a Cabaiguán doctor Jorge Paredes; a Santiago de Cuba Esther Fuentes; a Cruces Arturo Ruiz Capote; a Santa Clara José Alegret; a Santo Domingo Brullo Boza; a Matanzas Matilde Valdés; a Santiago de Cuba Antonio Moreno; a Camagüey Rafael del Monte, Adela Blanco de Muns y su hermana.

TREN EXPRESO LIMITADO.—Salieron anoche en este tren: A Santiago de Cuba Santiago Cusco Carlos Arias; Manuel de la Torre; Cruz Argüelles. A Puerto Padre Ramón Pintado A Victoria de las Tunas, Augusto Lerma. A Holguín Olga García A Puerto Padre José Benito Prieto. A San Germán, doctor Alberto Cruz Barceló. A Ciego de Avila Rafael Marín y señora. A Camagüey Rafaela Quintana y Ernesto Samaniego. A Cumanayagua Tomas Hill.

TREN A CIENFUEGOS.—Salieron anoche en este tren: Oristela Estrada; Rosa y María Sotolongo; Teresa Jiménez; Valentín Martínez; Consuelo Sagastume.

RADIO Y ELECTRICIDAD

A Cargo de Alberto Gird

TRASMISIONES PARA HOY

C M C

De 7 a 8 p. m. Hora Acebal y del Campo.

De 8 a 9 p. m. Concierto desde el Malecón por la Banda Municipal de la Habana.

Intermedios cantables desde el Estudio por la soprano señorita Julieta Boris, con acompañamiento de piano.

A las 9 p. m. Hora por el Observatorio Nacional.

De 9 a 10 p. m. Concierto por los trovadores que dirige el profesor Sr. Ezequiel Cuevas, con el siguiente programa:

1. Sonrisas.
2. Número por la Trovadora.
3. Lejos de ti, vals.
4. Esta noche me emborracho, tango.
5. Número por la Trovadora.
6. La plegaria de una virgen, guitarra.
7. Stradella, fantasía.
8. Número por la Trovadora.
9. Danza española número 6.
11. Número por la Trovadora.
12. Fandanguillo, guitarra sola.
13. Alegría, pasodoble.
14. Número por la Trovadora.
15. Sonrisas.

De 10 a 11. Bailables desde el Cabaret Montmartre.

C M W

Trasmitirá a las 3 de la tarde todos los detalles de los juegos de base ball que se efectuarán en Almendares.

C M C D

(Antigua 2 P C)

Trasmitirá de 1 a 3 p. m. programa Radio Victor y de 3 a 11 p. m. programas variados.

C M G C

Oscar Meichoso. Matanzas.

Trasmitirá de 2 a 4 p. m. y de 8 a 10 p. m.

C M B E

(Antigua 2 F M)

Trasmitirá de 11 a. m. a 12 m.

C M B Z

(Antigua 2 M G)

6.00 p. m. Hora Radio Victor a cargo de la cancionetista señorita Mercy Mesquida y la pianista señora Conchita Mesquida.

¿Por qué te vas?, canción blue, canto y piano. Allá en el batey, tango congo, canto y piano. Cafixio viejo, tango, canto y piano. La oriental, poesía, Zorrilla, recitación. Danza del demonio, Holet, piano solo. El manicero, pregón, canto y piano. Por el camino, tango, canto y piano. Qué noche de amores, canto y piano. La serenata de Schubert, melopea. Oberón, fantasía, piano solo. La china princesa, canción, canto y piano. Palmira, rumba, canto y piano.

8.00 p. m. Programa a cargo de la orquesta que dirige el señor Antonio M. Romeu.

De 9 a 10 p. m. Programa a cargo del trío clásico General Electric.

Overtura, Boieldieu. Berceuse, Godard. Auntum Twilight. Wellesley. Dream Shadoys. Spitalmy. Capricho, vals. Berceuse No. 5, Landeux. Jeuneuse. White. Polish Dance Easston. Pas de Echarpes, Chaminade.

W J Z

7.30 p. m. Westinghouse Salute. Programa interpretado por una orquesta de 50 profesores, bajo la dirección de Cesare Sodero y un coro de 40 voces.

9 p. m. El Tanto Romántico, por Dolores Casinelli.

1 La cabeza del italiano. 2 Chorra, orquesta. 3 Por tu olvido lloro, soprano solo, Dolores Casinelli. 4 Los tres Ranunes, orquesta. A Cuba, soprano solo, Dolores Cassinelli. 6 Suena azul, orquesta. 7 Marinella, soprano solo, Dolores Casinelli. 8 Madre, orquesta.

10:00 p. m. Noches napolitanas. Dirigida por el tenor Giuseppe di Benedetto.

He aquí el programa:

Canzoni, orquesta. Luisinga, tenor solo. Giuseppe di Benedetto. Varca Spersa, soprano solo. Alba Novella. Reminizenza. Ensemble. Vol Danzate Marchese, orquesta. Napoli E. Surriento, tenor solo, Giuseppe di Benedetto. Manella Mia, soprano solo. Alba Novella. Barcarola, cuarteto.

W L W

Cincinnati, Ohio.

6:00 p. m. Henry Theis y su orquesta del Hotel Sinton.

6:30 p. m. Cliff Burns y su orquesta.

7:00 p. m. Little Jack Little.

7:15 p. m. Tony's Scrap Book.

7:20 p. m. Maytag Radiolette.

8:00 p. m. Northwestern Yeast Program (NBC).

8:30 p. m. Sylvania Foresters (NBC).

9:00 p. m. Studebaker Champions, programa como sigue:

Theme: Poor Little Rich Girl.

Without a Song (Great Day).

What a Girl, What a Night (Fast).

I was made to love you.

My Sweeter than sweet.

Vongratulations.

9:30 p. m. Aladdin Fiddlers, interpretando los siguientes números:

Casey Jones.

Taters and Fishes.

Lincoln Gun Boat.

Went to California.

Big Eared Mule.

Sing to me Robbin.

Old Tom Wilson.

Old Lexington.

New Bonnet.

10:00 p. m. Kingstate Night Club, programa como sigue:

Theme: Hot Time in the Old Town Tonight.

Limehouse Blues.

When I Am Housekeeping For You.

EL COMUNISMO NO TIENE AMBIENTE ENTRE LOS TRABAJADORES DE CUBA

Manifestaciones del Secretario de la Federación Cubana del Trabajo, el que nos habla de los dos congresos del año

DIVERSAS NOTICIAS DE LA VIDA OBRERA

El comité pro jornada de ocho horas organizará una gran asamblea en Santa Clara. Elecciones de los Fileteadores

Ayer visitamos la Federación Cubana del Trabajo, con el objeto de conocer la fecha en que ha de celebrarse el Congreso Marítimo patrocinado por la Unión General de Organizaciones Marítimas. En sus oficinas encontramos al señor Arévalo, entregado a sus labores de organizador, quien nos manifestó lo siguiente:

—El Congreso Marítimo se inaugurará el día 15 de Enero, y ya podemos asegurar que asistirán Delegaciones de todos los puertos, y de las Asociaciones de Capitanes y Pilotos de la Marina Mercante y de los Maquinistas Navales. En dicho Congreso se tratarán asuntos de verdadera importancia, y en sus deliberaciones se han de encauzar los problemas del sector obrero más importante que tiene el país.

Por lo que se refiere a los problemas proletarios el señor Arévalo se siente optimista. —Nos hallamos — dijo el líder — ante magníficas perspectivas al entrar en el año de 1930, para los trabajadores cubanos. Es cierto que hay carencia de trabajo, las condiciones de vida no son realmente lo favorables que debieran ser pero esto no obsta para que sigamos en nuestra labor de organización, por que comprendemos que la falta de organización, de encauzamiento, de una verdadera orientación, es el mayor enemigo nuestro.

LOS MALES ECONOMICOS DE CUBA, IMPERAN EN EL MUNDO

—Los males que soporta el trabajador de Cuba — agregó — se sufren hoy en todo el mundo, la prensa los refleja a diario, el sistema capitalista imperante, patrocinador de la guerra de tarifas, de los impuestos que gravitan sobre la producción y el consumo, promotores son en gran parte de la mala organización del trabajo y la producción, una consecuencia de la sociedad actual, que las legislaciones de los pueblos con su parsimonia en buscar soluciones mundiales, no acometen con la rapidez necesaria.

—Para los organizadores obreros cubanos lo que debe interesarnos es mirar al porvenir, señalar los remedios de los males existentes y orientar el trabajo hacia el camino de las reivindicaciones, en forma parca, metódicas, que no tengamos que retroceder en lo avanzado.

DOS CONGRESOS

—Este año — prosiguió diciéndonos el señor Arévalo — tendremos dos Congresos Obreros, uno el Marítimo, y otro esperamos que ha de celebrarse el Pan Americano del Trabajo, que han de orientar certeramente a nuestra clase. El Congreso Obrero Pan Americano del Trabajo ha de revestir extraordinaria importancia, por que trazará también una orientación definida, sensata y constructiva que ha de trazar rumbos al movimiento obrero.

LOS ORGANISMOS COMUNISTAS DE AMERICA

Quisimos conocer la opinión del batallador Arévalo, sobre los organismos Comunistas de América, y sobre este extremo afirmó rotundamente, sin vacilaciones, que estos organismo actúan bajo el acicate de los soviets de Rusia. En este problema — afirmó el señor Arévalo — aquí tenemos la seguridad que los obreros de Cuba, las masas obreras en general, que es donde sabemos apreciar las corrientes ideológicas, no son ni han sido jamás comunistas, partidarias de esas doctrinas exóticas, perturbadoras, disociadoras, que no han servido más que para hacer perder a los propios trabajadores las mejoras que habían conquistado.

—Sería torpe — agregó — que afirmáramos que no haya algunos elementos partidarios de esas ideas y procedimientos de lucha obrera, especialmente en la ciudad, que vienen del extranjero imbuidos de teorías soviéticas, que pueden en determinado momento exteriorizarse, y ser tomadas por realidades por los que no están preparados, o desconocer el medio de analizar los fundamentos y motivos que las hacen subsistir, y lo baldía de estas entre nosotros, pero en el interior, los principales sectores del trabajo, el elemento del transporte en general, por ejemplo, no sólo no simpatizan, sino que rechazan tales ideas, y no hacen caso a los que pretenden hacerles creer que constituyen la panacea de todos los sufrimientos, y de todos los males que les aquejan. Todo sabemos que las ideas y procedimientos preconizados por el comunismo, aquí no pueden desarrollarse ni mucho menos progresar, nuestro sistema político, nuestras relaciones internacionales, nuestra condición de pueblo industrial, que necesita el nexo con otros pueblos industriales también a los que estamos unidos por Tratados Internacionales, ni es posible fomentar esas propagandas, ni pensar que el proletariado ha de obtener la implantación de una dictadura proletaria. Utopías y ceguedad. El camino seguido algunas veces en pro de esa tendencia, por equivocación o sirviendo de instrumento a predicadores de esas ideas, ha dado funestos resultados, y con ello no se ha logrado más que la indiferencia de los poderes públicos y algunas veces el odio de la opinión pública de Cuba.

Confiemos que los acontecimientos señalados, la celebración de esos dos Congresos a que antes aludí han de ofrecernos algunos frutos favorables en el año que comienza, y que la clase trabajadora que representamos ha de ser servida y atendida dentro del orden y ajustándonos dentro de lo orden y ajustándonos a la fisonomía general de nuestro país. Saludemos esperanzados el nuevo Año.

Tales fueron las manifestaciones del Secretario de la Federación Cubana del Trabajo.

EL COMITE PRO JORNADA DE OCHO HORAS ORGANIZARA UNA ASAMBLEA EN SANTA CLARA

El Comité Gestor "Pro Jornada de Ocho Horas, que preside el señor Domingo Lázaro Machado, del que es activo secretario el señor Angel Ríos, sigue laborando con actividad para lograr los propósitos que se ha impuesto el Comité.

Actualmente tiene en estudio la celebración de una Asamblea Magna en Santa Clara, en los salones del Gremio de Escogedores de Tabaco en Rama, para exponer como lo hicieron en la celebrada en el Centro Asturiano la finalidad de su campaña a favor de los trabajadores y dependientes en general.

Esperan que el Congreso en la próxima legislatura discuta el Proyecto de Ley del doctor Zaydin, en el que tienen puestas sus esperanzas de triunfo, al ser debidamente estudiada por el Honorable Senado de la República.

LA SOCIEDAD DE FILETEADORES HA CELEBRADO ELECCIONES

En u local social de Reina 21, altos ha celebrado elecciones la Sociedad de Fileteadores de la Habana, aprobando los asuntos reglamentarios, procediendo después a la elección de la nueva Directiva.

Resultó triunfante la siguiente candidatura:

Presidente: José Huerta: Vicepresidente primero: Segismundo López Vicepresidente segundo: Enrique Ramírez: Secretario: Germán Padilla: Vice Secretario primero: Manuel Alfonso: Vice Secretario Segundo: Arturo Laiz: Tesorero: Roman Rey. Vice Tesorero: Francisco Méndez: Vocales: Luis Tolivár: Enrique Guzmán: Antonio Alonso: Benjamin del Valle: Manuel Valle: José González Martínez: Reyes Laiz: Manuel Llerandi: Ismael Arena: Robustiano Mora: Manuel Alvarez Río: Alfredo García Rozas: Mario Fernández: Lázaro Domínguez: Emilio Ardión.

Deseamos el mayor acierto en sus funciones, a la nueva Junta de Gobierno, en la que figuran viejos elementos de la Sociedad, que siempre demostraron el mayor interés por su administración.

DISPENSARIO

"DOMINGO MADAN"

MATANZAS

He usado en la niñez desvalida de este Departamento a mi cargo con un éxito favorable, el magnífico preparado "EMULSION CREOSOTADA de RABELL", en todos los casos de escrofulismo y afecciones de las vías respiratorias en general, **habiendo obtenido con su uso los mejores beneficios** por lo que me permito recomendarla.

Matanzas, 5 de Enero de 1908.

Dr. Antonio Font,

(Médico Director del Dispensario para Niños "Domingo L. Madan").

Unguento Cadum

para afecciones de la piel

No hay nada tan bueno para los padecimientos de la piel y el cuero cabelludo de los niños como el Ungüento Cadum. El uso de este remedio maravilloso proporciona descanso y un sueño tranquilo a los que padecen de afecciones de la piel. Quita al instante la picazón y es muy calmante y cicatrizante dondequiera que la piel esté irritada o inflamada. Con el uso del Ungüento Cadum puede evitarse mucho sufrimiento, pues es bueno para el eczema, granos, ronchas, sarna, herpes, piel escamosa, erupciones, excoriaciones, hemorroides, sarpullido, costras, vesículas, cortaduras, quemaduras.

M.E.C.D. 2016

LA RECONSTRUCCION DEL GRAN PUENTE DEL RIO CAUTO SE TERMINARA PRONTO

Hoy visitará el Capitolio el periodista norteamericano Mr. Brancroft, Director del "Wall Street Journal", de E. U.

MR. BANCROFT VISITO AYER AL SECRETARIO

En la mañana de ayer, en su despacho de la Secretaría de Obras Públicas, recibió la visita del notable periodista norteamericano, Mr. Brancroft, Director del "Wall Street Journal", con el cual departió sobre diversos asuntos y aspectos de Cuba.

Mr. Bancroft fué invitado por el doctor Céspedes, para que en el día de hoy, gire una visita al Capitolio Nacional.

PAVIMENTACION DE UNA CALLE

Ha sido aprobado el proyecto y presupuesto de las obras de pavimentación, con adoquín de granito, de la calle Mazón, en el tramo de Neptuno a San Lázaro, con lo cual quedarán terminadas las obras de la Plazoleta de la Universidad. Esos trabajos se llevarán a cabo sin demora.

LAS OBRAS DE LAS OFICINAS DEL ACUEDUCTO

Aceptadas por el Secretario del Ramo las obras de ampliación de las oficinas del Acueducto de la Habana, los locales que dan a la nave de la calle Cuba, quedarán convertidos en un sólo local, con la amplitud que requiere el servicio.

El día 30 se recaudó en las taquillas $960.30, por cobro de servicios de agua.

TERMINACION DE LAS OBRAS DEL PUENTE "PRIMERO"

Por los ingenieros de la Cuarta División de la Carretera Central se ha rendido un informe en el que hacen constar la terminación de las obras de construcción del puente "Primero" emplazado en la ruta entre Santa Clara y Placetas. Dicho puente es de hormigón armado, consta de varias luces y tiene una longitud de 40 metros.

REPRESION DE DESPERDICIOS DE AGUA

Por el personal del Servicio de Conservación de agua, se inspeccionaron 2,866 casas, ejecutando en las mismas 7.295 reparaciones. Además en el informe rendido se consignan los trabajos llevados a cabo en distintos departamentos.

El ingeniero Jefe del Negociado de Caminos y Puentes, informó al Secretario del Ramo, que muy pronto quadarán terminadas las obras de construcción del gran puente que para la carretera Central se construye sobre el río "Cauto" entre Cacocum y Bayamo. Para fines de Febrero se espera poder dejarlo abierto al tránsito.

Este es el puente más largo de la Carretera Central, consta de tres luces, una de doscientos pies, la central y dos de 150 cada una. Los pliares que soportan dicha obra que es de acero, tienen 28 metros de alto.

Se ha dado cuenta por el ingeniero Jefe del Negociado del sub-Acueducto de la Habana, de la terminación de las obras del camino de Aguada del Cura, que atraviesa las fincas, Ojo de Agua, Segunda Carmen y La Loma de 800 metros de longitud, que será utilizado para las obras a ejecutar en dicho Acueducto.

EL PERSONAL OBRERO

Asciende a 17,000 el número de los obreros que se emplean actualmente en las obras a cargo de la Secretaría de Obras Públicas, en las seis provincias.

OBRAS EN LA CARRETERA DE VENTO

Se está procediendo al desmonte de una loma de piedra, a la salida del puente de Vento. Dicho trabajo tiene por finalidad aprovechar el material y modificar la peligrosa curva, que allí existe en la que se han producido numerosos accidentes.

Cerro Social

Por fin, saliendo del mutismo en que se encontraban todos los actos sociales que en esta importante barriada se celebraban; al comenzar el año treinta del siglo veinte, se me nombra Corresponsal del DIARIO DE LA MARINA, decano de la prensa cubana, (que muy pronto, cumplirá un siglo de existencia) y de este modo al igual que en las muy leídas Viboreñas podrán todos los vecinos del Cerro leer en esta sección diariamente cuantos acontecimientos sociales tengan efecto y merezcan ser publicados.

No esperen los lectores de esta sección, la galana, fácil y bellas frases de un atildado Cronista; pero en en cambio os ofrezco con toda la sinceridad de mi alma, la narración fiel del acto fealizado, la interpretación natural, franca y diáfana de todo aquellos digno de mención.

Y... ¿porque no? lleguen con estas líneas, el saludo más afectuoso y más cordial para todos y cada uno de los vecinos de esta barriada; para la prensa y autoridades todas; así como los sinceros votos porque en el año que hoy comienza, cristalizen todas nuestras esperanzas, todos nuestros ideales.

Estanislao VEGA.

ACUERDOS DE LA JUNTA DE SANIDAD

Proyecto de urbanización del Reparto Grau, en Oriente

Bajo la presidencia del Dr. Antonio Diaz Albertini con asistencia de los Vocales Dres. Matias Duque, Hugo Roberts, Juan A. Cosculluela, Gerardo Fernández Abreu, Francisco J. de Velasco, Domingo Ramos, Francisco Pérez Silvero y José A. López del Valle que actuó de Secretario celebró sesión la Junta Nacional de Sanidad y Beneficencia habiéndose tratado los siguientes particulares:

Se aprobó el acta de la sesión anterior.

Quedó enterada la Junta del escrito de la Secretaría de la Presidencia señalando hora a los señores Miembros de la Junta para la visita de saludo al Honorable señor Presidente de la República el día primero de año a las 3'10 p. m.

Fué aprobado el informe del Vocal Ingeniero favorable al Proyecto de Matadero para el poblado de Ceiba Mocha por ajustarse al modelo oficial, que ha sido presentado por el señor Pedro Calcines.

Conoció la Junta y le impartió su aprobación al informe de la Ponencia sobre un Proyecto de Urbanización, titulada Reparto Grau en Santiago de Cuba de la propiedad de la Compañía de Construcciones San Antonio S. A. recomendando su devolución por estar incompleto el proyecto sobre dotación de agua y sistema de eliminación de residuales.

Fué aprobado un informe del Vocal Ingeniero favorable al Proyecto de Matadero en la finca Botones Camagüey a instancia del señor Fermín López por ajustarse al modelo oficial de Mataderos.

Igualmente aprobó la Junta el informe del Ponente Dr. Hugo Roberts rechazando un modelo de dispositivo presentado por el señor Agustín García para usarlo como refrigerador de leche por no resultar eficiente dicho aparato.

Fué aprobado un informe del Vocal, Ingeniero rechadando por deficiente el expediente que trata del acueducto de Colón que se pretende considrar como de abastecimiento público a las deficiencias que aparecen del estudio del mismo.

Y se suspendió la sesión.

LOS PASAPORTES Y LAS CIUDADANIAS

Relación de los solicitados en la Secretaría de Estado

SOLICITUDES PRESENTADAS EN LA SECRETARIA DE ESAADO PASAPORTES

Juan Valdivia, María Lavay, Emilio Taupier.

CARTAS DE CIUDADANIA

Ofelia Céspedes, María Serrano, Florencio del Portillo, Irene Ferrán, Asunción Plascencia, Dámaso Sotolongo, Carlos Chartrand, Antonio Gómez, José Robles, Amalio Villalba, Venancio Benavides, Cayetano Fernández, Fidel Sosa, María González, María Madrazo.

FRUTOS CUBANOS EN EL MERCADO DE N. Y.

Buena perspectiva para Cuba en la venta del año entrante

El Comisionado Especial en New York, en su cablegrama del día 30 del actual, informa lo siguiente a la Secretaría de Agricultura, Comercio y Trabajo, Sección de Fomento, y Exposición Comercial.

"Cargamentos tomates vapores San Jacinto y Ulua subastáronse hoy cajas de 144 desde tres pesos doce hasta siete doce cajas de 180 desde dos pesos cincuenta hasta cinco cincuenta; cajas de 216 desde un peso cincuenta hasta tres veinticinco; tomates calidad, buenos precios. Mejores precios marcas Tejera Don Juan Tesoro. Buena demanda para tomates Facy mercado claro pocas entradas otros vegetales temperatura fría seca."

La notable diferencia de precio que se advierte en tomates de la misma graduación indica claramente la deficiencia de la selección. Lástima es que nuestros exportadores persistan en no querer darse cuenta de la importancia que para obtener buen precio tienen la selección y presentación, mientras subsista el criterio, de sacrificar a la cantidad la calidad los promedios de precios serán pobres y el resultado pecuniario de la cosecha no será halagador. Nuestros frutos por lo general son de buena calidad, pero como es natural en los mismos hay clases, es indispensable clasificarlos debidamente y marcarlos tal cual son sin pensar que el comprador sea transigente que siempre es todo lo contrario. Este año con el tiempo desfavorable habido en los Estados Unidos, que se traducirá escasez de productos, tenemos por delante una buena perspectiva y podremos vender bien nuestros frutos menores, si se exportan en cnodiciones y tal cual los desea y paga el mercado consumidor.

EN EL INSTITUTO DE SORDO-MUDOS

Será ampliado para dar cabida a cien asilados.—Más detalles

El doctor Francisco María Fernández, Secretario de Sanidad y Beneficencia, visitó en el día de ayer el Instituto de Sordo Mudos y Anormales, acompañado de la señora Delia Suárez de Fernández Quevedo y la señorita Caridad Coello, Inspectora Jefe de Creches y Asilos de la Secretaría.

El doctor Fernández antes de abandonar el Instituto dispuso que se dieran comienzo a las obras de ampliación y reformas en el local con el fin de dar mejor alojamiento a cien asilados. Actualmente existen cincuenta y cuatro.

Según nuestras noticias se tiene pensado trasladar los niños anormales a un pabellón especial del Hospital de Dementes de Cuba (Mazorra) donde también estuvo ayer el doctor Fernández y las personas que le acompañaban.

Vea A LA HABANA DESDE EL AIRE

Cruceros Ford de Doce Pasajeros

Todo-Metal y Tri-Motores

Veinte minutos en el aire
Treinticinco millas de vistas preciosas
$10.

Los Cruceros salen a cada rato del aeropuerto "General Machado" por la mañana y por la tarde todos los días.

Para Información, transportes y reservaciones diríjase a

Compañía Nacional Cubana de Aviación Curtiss

Neptuno 2-A Frente al Parque Central Tel. A7976

Caja de Ahorros y Banco Gallego, S. A.

De orden del señor director, convoco a los señores accionistas para la Junta General Ordinaria que de acuerdo con el Reglamento Social, habrá de celebrarse en el local de esta Sociedad, en el domingo, 12 de Enero próximo, a la una de la tarde, para conocer del informe y balance que presentará el Consejo, relativo al semestre que vencerá el día 31 del actual, y acordar en vista de las utilidades alcanzadas en el mismo, el dividendo e intereses que hayan de repartirse.

Habana, 20 de Diciembre de 1929.

El Secretario,
FERMIN MENDEZ.

OJO

a la debilidad

Vigor y bienestar se adquiere mayormente con alimentación sana. En muchos casos en que no basta la alimentación usual este alimento—medicina ayudará a fortalecer el organismo.

EMULSIÓN de SCOTT

E. P. D.

EL SEÑOR

ALEXANDRE DE BERNARD Y KOURAKINE

HA FALLECIDO

Y dispuesto su entierro para hoy Miércoles 1ro. de Enero, a las cuatro y media de la tarde, partiendo el cortejo fúnebre de la casa Calle C, Nro. 192, esquina a 21, Vedado. Los que suscriben, su madre, viuda e hijas, hermanos, padres políticos, hermanos políticos y demas familiares y amigos, ruegan acompañen el cadáver hasta el lugar de su eterno descanso, en la Necrópolis de Colón, favor que agradecerán eternamente.

1o. de Enero de 1930.

Sra. Kourakine viuda de Bernard, ausente; Hilda Heydrich viuda de de Bernard, Tatiana, ausente, Natalia e Hilda de Bernard y Heydrich, Eugenio y Sonia de Bernard y Kourakine, Amalia Rouvier de Heydrich, Roberto Heydrich y Martínez, Oswaldo y Roberto Gonzalo Heydrich y Rouvier, Miguel S. Valencia, ausente; Alberto Broch y Sanz, Alberto Broch y Rouvier, Dr. Gonzalo Aróstegui y del Castillo, Dr. Juan Manuel Menocal, Dr. Pedro F. Diago.

Se ruega no envíen coronas ni flores. (No se reparten esquelas.)

233 4 d 1o.

El Primero

que fué provisto de un regulador de temperatura fácilmente accesible!

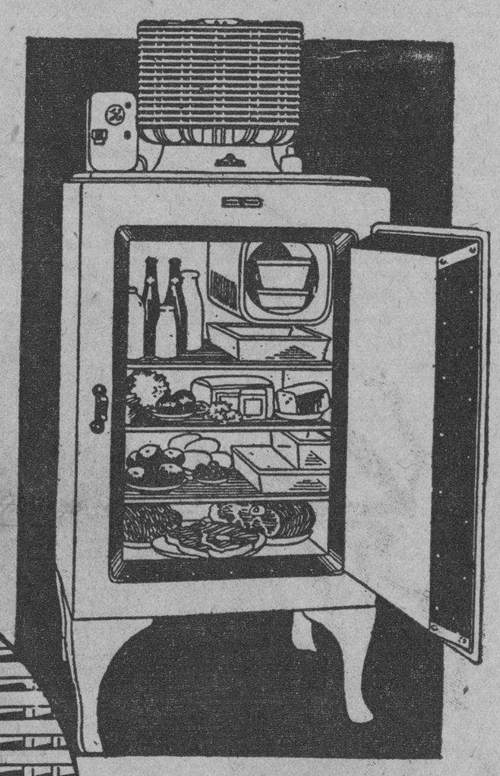

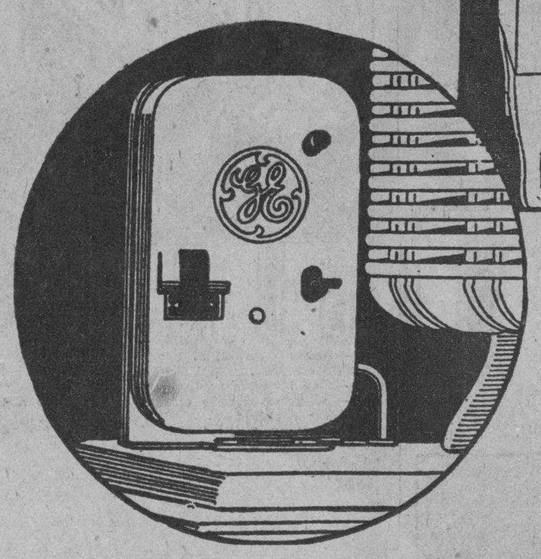

Más de 400,000 en uso y sus dueños no han tenido que gastar un solo centavo en reparaciones.

No solamente todo Refrigerador "General Electric" desde el principio ha tenido un mecanismo sencillo para regular la rapidez de congelación, sino que la "General Electric" fué la primera en colocar dicho mecanismo en un lugar accesible para el que lo usa. Está situado arriba del gabinete con el resto del mecanismo, donde puede verse y regularse sin inconveniencia alguna.

Regularmente la baja temperatura que proporcionan los Refrigeradores "General Electric" es suficiente para preservar los alimentos, así como para hacer la cantidad de hielo requerida en condiciones normales.

Pero *algunas veces*, cuando se requiere una temperatura más baja, como en el caso de confeccionar helados ó de necesitar mayor cantidad de cuadraditos de hielo en tiempo limitado, tiene Ud. a su disposición el regulador de temperatura. El regulador de congelación "General Electric" ha sido científicamente diseñado para proporcionar una temperatura baja adecuada con el mínimo de ajustes.

El regulador de temperatura puede compararse con el freno de emergencias en el automóvil - solo se usa en raras ocasiones.

Esta aclaración la hacemos pública con la intención de asegurarles a todas aquellas personas que estén pensando comprar Refrigeradores GE que, en este detalle del controlador de frío, el Refrigerador GE no es superado por ningún otro refrigerador en el mercado actualmente.

Tamaños desde 3½ pies cúbicos hasta 60 pies cúbicos. Precios desde $290 hasta $1,430.

REFRIGERADORES GENERAL ELECTRIC

M.E.C.D. 2016

EL PUEBLO EXPRESA SUS SENTIMIENTOS FRENTE AL 1930

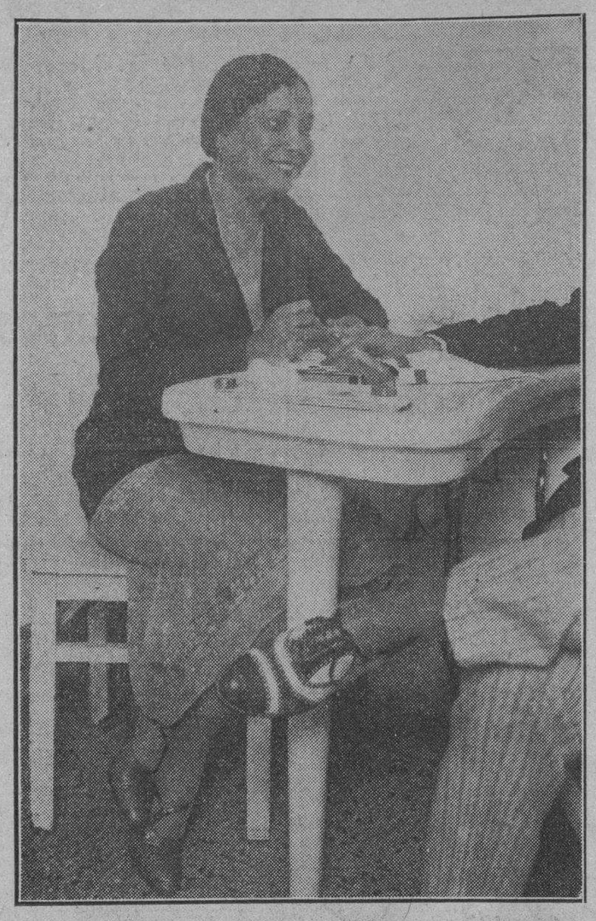

Genivera Cobián, 26 años. Manicure, Poetisa, Feminista. Femenina y villareña, la tierra del general Machado. (Hacemos constar este detalle de nacimiento a petición de la propia interesada).

—Qué opina usted de los hombres... ¿Son difíciles?

—Para mí no. Yo los conduzco siempre como de la mano.

—Naturalmente. ¿Pero estará usted siempre en guardia?

—No me gusta la policía.

—Ni el general Pablo Mendieta?

—Hablo en sentido figurado. Soy poetisa.

—¿Cómo ve usted la vida?

—Según el vino. De oro, roja, morado pálido, verde.

—El 1930?

—Igual al 1929. Las cifras no significan nada.

—En un cheque?

—He observado que los banqueros y los hombres ricos no llevan nunca en la faldriquera el talonario.

—Son precavidos?

—Para firmar sí.

—Y ¿enamorados?

—En esto iguales a todos. El hombre se cree en el deber de fingirse apasionado siempre de la manicure. ¡Y todos—como afirma otra manicure amiga mía—todos dicen las mismas palabras. Es gracioso. Hago doce manos al día, me declaró ella. Me parece oir—añadió—un disco continuo de fonógrafo.

—Y a usted no la enamoran?

—A mí no. Es el mismo personal siempre. Sería aburrido.

—Les ha sacado usted las uñas?

—Es mi oficio.

—Gana usted mucho?

—Alrededor de unos quince pesos diarios.

—¿Millonaria, entonces?

—La vida es mi enemiga: la vida es cara.

—Y su especialidad son las manos. Por eso la vida que es cara es su enemiga

—Hombre!

—¿Qué tiempo emplea usted en arreglar uñas?

—Según el cliente. A veces creí poder acabar un arreglo en menos de media hora... y el "arreglo" ha durado casi una vida.

—¿Qué es lo que más le enoja?

—Estar mano sobre mano.

—Sin embargo, ese es su oficio, ¿no?

—Sí. Las palabras y las ideas—como los hombres, como la vida—tienen siempre significados contrapuestos.

—Eso es filosofía.

—Pero yo soy poeta.

—Ande. Recíteme usted un poco.

—Bueno. Puesto que usted lo quiere. Hay que complacer siempre al cliente!

Y Genivera Cobián, nos dice en voz baja. (Pero sin poder accionar):

POR QUE EL CANARIO NO CANTA

Que por qué su voz no suena?
¡El canario ya no canta
porque es tan grande su pena
que le oprime la garganta!

Como el alma, lucha en vano
por buscar lo que no halla;
el canario canta ufano,
pero luego, triste, calla.

Genivera COBIAN.

Fuimos a sorprender a Martín Mesa entre el tráfico enloquecedor que en torno al Mercado Unico, forman camiones, carros autos, peatones y coches...

Martín Mesa es uno cualquiera muy enjuto, muy magro, muy alto y muy sencillo que se encarama en el pescante de su coche desbaratado desde las cinco de la mañana y no se apea hasta las ocho de la noche. Como Martín Mesa es piadoso por temperamento, cambia de jamelgo. El público no nota el cambio porque los dos caballos son igualmente flacos y viejos, pero es verdad que los cambia.

—Y no solo tengo dos caballos—nos dice—sino que tengo dos coches.

—¿El otro es igual a éste?.

—Sí, es igual.

—¡Ah!

Hace muchos años, desde 1905, que Martín Mesa está en el pescante. Cuando empuñó por vez primera la fusta para castigar un hermoso e inquieto alazón, tenía su paradero en el Parque Central. Pero vinieron los autos y lo fueron empujando, empujando, hasta arrinconarlo cabe el Mercado Unico, donde transporta canastas colmadas de frutos, canastas colmadas de ropa sucia, chinos nacionalistas y trasnochadores que empinan el codo y que prefieren el paso tardo y cansino del jamelgo al raudo correr del auto.

—¿Y gana mucho, amigo Mesa?

—Gano lo suficiente para mantener los caballos, para darle su vistazo a los coches y para vivir yo.

—¿Cómo le ha ido en 1929?

—He liquidado mi cuenta y no me queda margen para emplearlos en diversiones. Lo comido por lo servido, pero no pierdo.

—¿A cómo cobra usted la carrera?

—A peseta en la primera Zona. La carga de bultos depende de arreglos previos. Pero yo siempre me avengo a las condiciones económicas del cliente. No exijo demasiado. Conozco mi negocio.

—¿Cuánto gana al día?

—Depende del movimiento. Cuatro, tres, cinco, seis pesos. Los caballos comen mucho y a mí me gustan los buenos tabacos.

—¿Qué empeños tiene usted para 1930?

—Seguir a bordo de mis coches. Yo moriré sobre ellos o ellos se derribarán sobre mí. Pero no soy como otros que han desertado del pescante para coger un timón. Yo soy hombre de convicciones firmes ..

Dos vendedores de periódicos: Antonio Cárdenas con sus catorce años bien contados y Andrés Expósito que ya frisa en los 16.

Ejercen su comercio, sin hacerse la competencia, junto a los espigones de Santa Clara y San Francisco.

1929 ha entrado en la agonía. Son las siete de la noche. El repórter pregunta a los dos muchachos que pregonan su mercancía:

—¿Se vende mucho?

—Se vende, pero no mucho.

—¿Como les ha ido este año?

—Bastante mal. Hay poco movimiento y la venta escasea. Además que hay poco papel. En otra época sí que había. Todo anda tan bien ahora, que los periódicos no tienen de que hablar. Y usted sabe que a la gente le gusta el escándalo, el chisme, la oposición. El público se vuelve loco porque se ponga al gobierno como un trapo y se saquen los chivos y se mientan la familia entre los periodistas... Pero todo ha cambiado. En otros años, esto era Mazorra. Los locos andaban por las calles y nosotros vendíamos mucho, mucho. Hacíamos la zafra.

—La gente era más aficionada a leer.

—Sigue siéndolo. Pero ahora no le dan por la vena del gusto y lee menos. También es verdad que vivimos en el mejor de los mundos. Ya no hay crímenes ni robos, ni contrabando de opio, ni leyes de escándalo, ni chivos, ni lios entre periodistas, ni secciones como La Vida es Sueño por Calderón del Bote, ni números de los terminales, ni bolita, ni duelos. Nada, nada. Esto es el Paraíso. Tampoco hay política. Bueno, es verdad que tampoco hay candidatos. Todo el mundo sabe quienes van a salir en las próximas elecciones y no se preocupa.

—De manera que..

La regeneración ha matado nuestro negocio.

—Pero en 1930...

—Será igual.

—¿Cree usted que un vendedor de periódicos haría algo en el cielo? No señor. Los ángeles no dan que hacer. Los cubanos nos vamos convirtiendo en ángeles...

—Hace doce años que ejerzo mi oficio de vendedor de fruta ambulante. Hace doce años que vengo con mi carro a estacionarme cerca de la Terminal al paso de los viajeros que van y vienen y de los que no son viajeros... pero que gustan de chuparse una naranja o de refrescarse el gaznate con un vaso de limonada.

—Tiene usted familia, desde luego.

—Tengo familia, si señor. Me llamo Félix Lastra. Pero 1929 me ha sido adverso.

—¿No ha tenido ganancias?

—Ninguna. Desde que se me obliga a trabajar dos horas al día me siento desdichado.

¿Se queja usted porque le reducen las horas? Es curioso.

—Me quejo porque en dos horas apenas vendo mi mercancía. Antes podía abrir mi establecimiento ambulante por la mañana y cerrarlo a media noche. Entonces el Ayuntamiento no era tan celoso. Y si lo era, se mostraba menos justo que tolerante. Y ya sabe usted que la tolerancia es preferible a la justicia estricta. Pues bien; ahora en 1929 la cosa ha cambiado y solo tengo derecho a trabajar desde las tres a las seis de la tarde.

—¿Y no espera usted que en 1930 el Ayuntamiento rectifique?. No olvide que en este año el Distrito Central ha de sustituir al Municipio.

—Pero ¿quien me asegura a mí que con el régimen nuevo cambien las cosas? El calor no está en la ropa, señor. Recuerde a la vieja de Siracusa. Las novedades me asustan...

Otilio López mantiene principio igualitarios en el ejercicio de su profesión. Es barbero; y cabe los sillones, tijera en mano o brocha en rastre proclama sus convicciones.

—Soy democráta por temperamento—nos dice—mientras depila la nuca de un cliente. Es en San Isidro 34.

—Aquí—agrega—todos son iguales. Negros y blancos. Mi sillón iguala a los hombres, mi tijera los familiariza entre sí, mi navaja. Pero no hablemos de la navaja. Las máquinas de afeitar están matando a las navajas barberas.

—De modo que su barbería no entiende de colores.

—Ni de distingos. Lo mismo pelo un polaco que ha sido príncipe en su país, que a un humilde barrendero. El mismo paño que cubre al señor, cubre al vasallo. Es la República de Martí: con todos y para todos.

—¿Ha pelado mucho en 1929?.

—He pelado poco, porque con la baja del azúcar a la gente le ha crecido menos el pelo.

—¿Cree usted que en 1930?...

—Lo dudo...

NARCISO SOTO.—Limpiabotas. Duerme en Monte 45, su casa. Vive en la Acera del Louvre; hace 43 años que su existencia está atornillada al suelo, como su sillón. Los parroquianos extranjeros le encantan por tsa cualidad precisamente. El desearía poder ir mar afuera, hacia los Estados Unidos y hacia España. Gana unos dos pesos diarios. Está satisfecho del 1929. Por que — dice — soy filósofo — y he reducido los gastos.

—Mi amigo — dice señalando al hombre que el lector puede ver en el fondo de la fotografía — es de mucha suerte... Ese gana cerca del doble.

—El negocio de la venta de billetes de lotería ¿no ha disminuído?

—No señor. Pican, pican siempre. La ilusión es eterna... Y a veces se saca uno algo ¡que caramba!

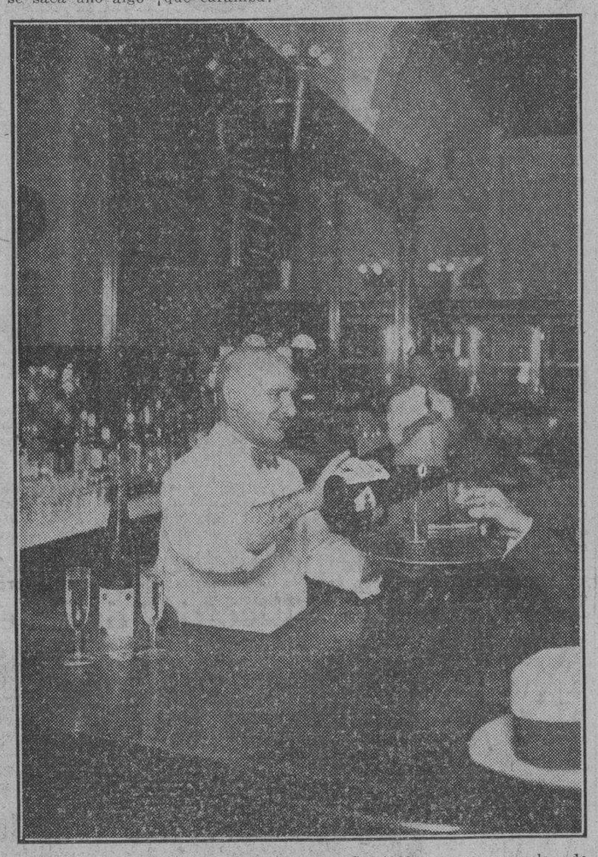

Para Maragato,—el gran Cotelero—el año 1929 es una mezcla de cosas malas y buenas.

En esto la vida se diferencia de un cok-tail. ¿Las perspectivas del 1930? —Buenas— Para el bar no hay tiempos malos nunca. Al contrario: estos son hasta útiles. Hay que ahogar las penas... No cree que el alcohol sea la causa del reuma... No señor.

He aquí a Cipriano Cabrera. Es negro. Es pulcro. Es sencillo. Es amable. Tiene sesenta años y está fuerte como un roble, aun cuando no es robusto

Barre el estiércol del piso hasta borrar el estiércol y dejar el piso muy pulido. Lleva con dignidad su traje de empleado de Obras Públicas. Lo lleva limpio, sano y bien cuidado. Su carrito de basura compite en elegancia con el más lujoso auto.

—¿Desde cuándo es usted empleado?

—Desde la Presidencia de don Tomás Estrada Palma.

—Y siempre en Obras Públicas, ¿no?

—En Obras Públicas siempre.

—¿Cómo le ha ido en 1929?

—Muy bien, no en 1929, sino desde que el doctor Carlos Miguel de Céspedes es Secretario. Mire usted: Este gobierno hace con nosotros lo que nunca se había hecho: nos da ropa, zapatos, sombreros, guantes, escoba cada seis meses. Y se nos paga con estricta puntualidad.

—¿Y anteriormente?

—No hablemos.

—Es usted político, seguramente.

—No, pero ejerzo mi derecho libremente. Soy liberal.

—¿Qué esperanzas abriga para 1930?

—Que el Departamento de Obras Públicas continúe como hasta aquí celoso de sus deberes y de sus empleados...

Eustaquio Junco tiene 25 años y es ya todo un conductor de guaguas. Es también mecánico y sabe manejar un auto, pero según nos dijo, prefiere relacionarse con el público a adherirse a un timón.

—Mis modales distinguidos, mi amabilidad, mi sugestión, se acomodan mejor al oficio que desempeño, que al otro. Además que mi mayor éxito está en conseguir pasaje gracias a los medios persuasivos que pongo en práctica. Agrega.

—¿Desde cuándo es usted conductor?

—Desde los 14 años, pero demostré mis aficiones a conducir, ya a los dos.

—¿A los dos años?

—Sí. Por entonces, me apeaba de mi cochecito infantil y lo guiaba yo mismo.

—¿Cómo le ha ido en 1929?

—Al principio de año, muy bien. El trabajo era copioso a causa de la multitud de empresas en explotación. Después regular nada más. He ganado poco.

—¿Le gusta la política?

—No señor. Tampoco creo en la reorganización de los partidos.

—Piensa que 1936 le reserve alguna sorpresa?

—Sí: que retiren de la circulación los tranvías eléctricos.

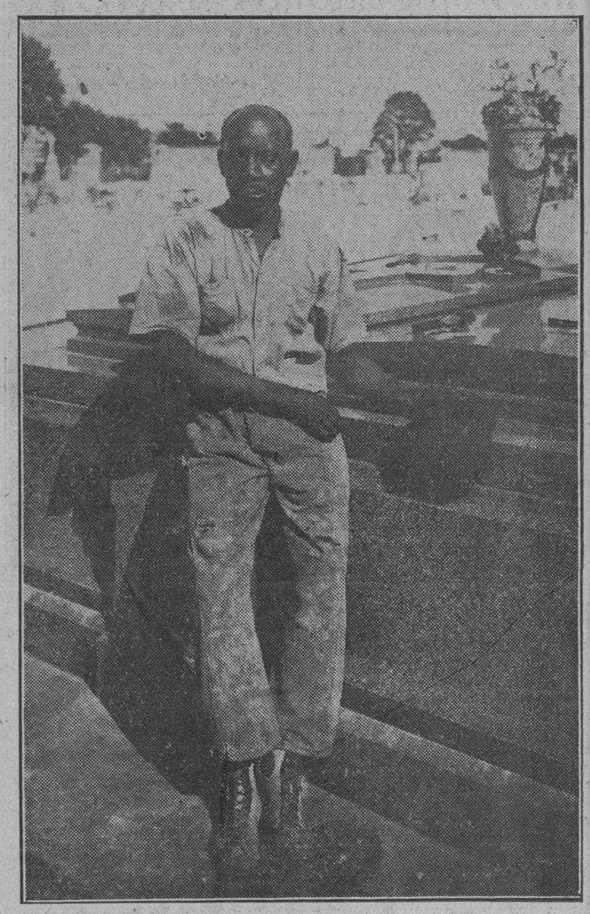

Hemos venido a la ciudad de los muertos. Escogimos esa hora del mediodía en que cesa el fúnebre movimiento propio de este sitio de eterno descanso.

Sólo así nos fué posible acercarnos a Mariano Torres, el sepulturero más viejo de Colón.

Es un moreno que anda ya en los sesenta años, de los cuales ha pasado en contacto con los difuntos, cuarenta años.

¡Cuarenta años sepultando cadáveres?

Se ha dejado retratar primero y después nos ha hecho el honor de tomar una copa en nuestra compañía.

Mariano Torres es un moreno viejo, cojo y aquejado de un tic muy singular.

—¿Esa pierna, Mariano? ¿Algún altercado con un difunto de mal humor?

—Un incidente de pequeño; cuando yo no pensaba siquiera en enterrar a los demás.

—¿A cuántos has enterrado?

—No llevo la cuenta. Al principio, hace cuarenta años comencé una estadística, pero dejé de continuarla durante la reconcentración. ¡Entonces sí que moría gente!

—¿Y ahora?

—Después que la sanidad cubana es única en el mundo, entierro de veinte a treinta personas diariamente.

—¿Cuánto ganas?

—Sesenta pesos al mes.

—Recibes propinas, desde luego.

—Muy pocas. Los muertos no dan nada y los vivos que los acompañan, se olvidan, con el dolor de la hora, de hacerlo.

—¿Qué tal ha sido tu tarea en 1929?

—Como siempre, muy fácil. Los muertos se convencen pronto de que toda rebeldía es inútil y se dejan llevar al pudridero. Sólo dan trabajo aquellos que para fastidiarnos se envuelven en un ataúd más grande que la fosa. Por lo demás, muy buena parroquia.

—¿Te ha tocado enterrar muchos colegas?

—Sí, a los viejos que me encontré aquí cuando vine.

—Y familiares, ¿has enterrado?

—No por mis propias manos. He sido espectador.

—Habrás visto derramar muchas lágrimas.

—Tantas que todas juntas formarían un río ancho, largo y profundo. Pero no todas esas lágrimas han sido sinceras, créalo usted. Hay de todo.

—¿Qué perspectiva te ofrece 1930?

—Continuar arrastrando mi vida entre la muerte y esperar mi turno. Seguir tirando con mis sesenta pesos y las propinas.

M.E.C.D. 2016

EL PUEBLO EXPRESA SUS SENTIMIENTOS FRENTE AL 1930

Vigilante número 1512, L. Palenzuela, cubriendo su posta en las esquinas de Neptuno y Zulueta.
—Ahora estamos bien. Cobramos puntualmente.
—¿Gana usted?
—Unos ciento treinta pesos.
—¿Cómo unos?
—Porque nos descuentan algo para el retiro.
—¿Trabaja usted?
—Seis horas seguidas.
—Quiénes son más imprudentes: ¿el chofer o el peatón?
—Allá se van.
—¿Espera algo del 1930?
—Que no haya choques ni arrollados.
(Como se ve, pese al vaivén de la vida, es él un hombre humanitario).

Julio Kleindorf es de Alemania y pesimista. Como alemán, sirvió a su Patria con las armas en la mano. Como pesimista, puso un comercio de ropa hecha en la calle de Egido. Es además republicano. Su disciplina germánica le impele a abrazar la nueva fe, como antes abrazó la vieja creencia monárquica.
—¿Ha prosperado en 1929? Le preguntamos.
—He vivido nada más.
—Su esperanza en 1930.
—Se cifra en esperanzas. Yo las abrigo, pero nada más. Veremos si se realizan. Tenemos un año por delante.....

Bajo el polvillo que lo recubre de negro, el hombre surge blanco, níveo, sonrosado. Es carbonero y se llama Cándido Vila. Tiene 27 años. Ha hecho su clientela en la calzada de Vives.
—¿Cuánto tiempo lleva usted ejerciendo?
—Cinco años.
—Siempre entre cisco ¿no?
—Entre el cisco siempre. Pero a decir verdad mi carbón es bueno. No hay otro en plaza. Véalo usted.
Y nos muestra un gran trozo de carbón.
—¿Vende mucho?
—Lo natural. Es un negocio que no experimenta grandes cambios porque nos dedicamos a realizarlo en los barrios donde hay cocinas.
—¿Qué precio tiene un saco
—Uno grande $2.50. Los hay también de 5, 10 y 20 centavos.
—¿Cómo le ha ido en 1929?
—Tan negro como el carbón. Esto disminuye a causa del gas. Nos hace una terrible competencia. Y es lo peor que el gas estropea los manjares. El carbón sí que le da un buen sabor a los alimentos. Pero vaya usted a convencer al público de lo contrario.
—El gusto se está estragando.
—Y en 1930 se estragará más todavía. La cocina perderá más su encanto. El gas nos desplaza. Yo veo muy negro el porvenir del carbón.

En los muelles de San Francisco se nota ese movimiento que anuncia la llegada de un barco de pasaje. La gente se apresura. Los choferes riñen con la lengua para disputarse un pasajero. Los maleteros van y vienen.
Hemos encontrado a Jorge Duquesne que tiene el número 29. Se dispone a transportar un hermoso baúl nuevo.
—¿Lleva usted muchos años de maletero?
—Nueve años.
—Y ¿cómo le va?
—Hasta el presente voy tirando.
—Pero concretamente, el último año.
—Así, así. Ahora empieza el turismo, que es lo que da. Porque los norteamericanos dejan buenas propinas. También los cubanos que van y vienen.
—¿Y los europeos?
—Muy poco, muy poco. Con el cambio se sufre mucho. Pagan en francos o en pesetas.. Vamos al banco... y nada ¡centavos! Pero los pesos, son dólares...
—Qué cree usted de 1930?
—Que si eso de la baja de la Bolsa no tiene importancia, tendremos turistas y propinas.

En Cárdenas 3, León Lam ostenta, detrás del mostrador de su frutería, sus ojos oblícuos, su diente de oro, su pelo al rape y su afable sonrisa. Dice:
—Nací en Cantón hace 34 años. Soy soltero, gano lo suficiente para comer y no me ha ido mal en 1929. Me hubiera ido mejor si las frutas y las viandas no se pudriesen. Pero esto no es una ferretería donde las vigas de acero resisten siglos enteros.
—¿Qué esperas de 1923?
—Que la República China se consolide, porque yo soy republicano. Hacer un viaje a mi país y casarme. ¡Ah! y que los colegas que me hacen la competencia en el barrio cambien de giro y se dediquen a otro oficio: a vender corbatas, por ejemplo... Pero conste que no soy ambicioso.
—Se te conoce.
Y León Lam sonríe con toda la boca mostrando su diente de oro como el símbolo de sus modestas aspiraciones...

José M. Troncoso entró en la empresa de los tranvías eléctricos a los 15 años de edad. Lleva diez en la Compañía. Era conductor y ahora es Recaudador del paradero del del Príncipe.
—¿Cómo le ha ido a los tranvías durante el año?
—A mediados regular. En los últimos meses, muy bien. Las recaudaciones han aumentado mucho. —¿Qué funciones ejerce usted aquí?
—La de recoger las cajas y remitirlas a la Central. La de dar cambio a los conductores.
—¿Cuánto cambia usted a diario?
—Dos mil pesos en nikeles.
—¿Qué perspectiva le ofrece la Compañía?
—La ignoro.
—Su opinión sobre el año próximo.
—Que será ópimo para los tranvías. No cabe duda.

Las cinco de la tarde en la Estación Terminal. No hay apenas movimiento de pasajeros. Hemos llegado a la puerta de la Estación. Hemos llegado en los precisos momentos en que tres maleteros se disponen, portando el equipaje de los viajeros, a cumplir sus obligaciones.
Son los maleteros Silverio Quirós, Ladislao Hernández y Eleuterio Soler.
—¿Hace mucho que trabajan ustedes aquí?
—Diez y seis años.
—¿Cómo les ha ido en el último?
—Calcule usted. Ya pasaron los felices tiempos de las vacas gordas en que las propinas eran hasta de oro. Pero, de todos modos la cosa no nos ha ido muy mal. Aunque la cuantía de las propinas ha disminuido, no así el afecto de los pasajeros ya conocidos, especialmente políticos, que a falta de mayores emolumentos nos regalan con sonrisas afectuosas y cordiales palmaditas en los hombros.
—¿Qué esperan de 1930?
—Que eso de la zafra mejore, que no demos abasto con tanto equipaje y que en consecuencia disminuyan las sonrisas y las palmaditas.
—Y puesto que ustedes tratan a los más populares políticos de Cuba, ¿qué creen ustedes de la política del futuro?
—Lo que el General diga...

Constante—ídolo del "tourista" y del "localista"—hecho un cockt ail Spaventa. El fino artista del tango es su parroquiano y, por eso, le preparó una mixtura especial. Quiso halagarlo. Constante, fiel a su apellido, no cejó de pedirle a Spaventa que no cante más... Que no cante más "La última copa". Es el único tango que Constante con fiesa que no le gusta...

Balbino Gutiérrez. Bodega Agua Fría. Lleva más de veinte años establecido. Dice que este año ha tenido menor venta que el anterior. Espera mejores perspectivas.
Afirma que le gustó mucho Cuba y declara que no se irá de aquí ya nunca. Gana alrededor de 6 pesos diarios y guarda $2.00.

José Chao lleva diez años en Cuba. Vino de China, su Patria y se estableció en el giro de restaurants.
—Diga usted—nos advierte más bien en el giro de fonda. Porque todas son fondas en el fondo, pero cada cual disfraza el negocio a su manera. A veces depende del dueño, que sea más o menos sencillo. A veces del público. A veces de que haya radio...
—¿Tú crees?
—Creo también que el público da por llamarle fonda al restaurant donde el dependiente canta los platos para que todo el mundo sepa lo que el cliente consume. En la fonda donde el dependiente es discreto y pide muy bajito un plato de mondongo, la gente dice: Estoy aburrido al restaurant.
—Luego La Flor de Consulado...
—Es una fonda. Aquí los dependientes gritan muy duro: Tasajo porreado con arroz. Sasa cane en el arroz.
—¿Cómo te ha ido en 1929?
—Regular. Yo tengo aquí muchos gastos. Pero mi negocio es ganar poco y tener muchos clientes.
—¿Qué cosa crees tú de 1930?
—Creo que aumentará el apetito... y que yo podré saciar gran parte de los deseos de comer.

El joven Bergantin, no quiere retratarse. No quiere ser entrevistado. Le teme a los periódicos.
—Yo soy un hombre serio para andar en papeles.
Bergantin es carnicero y despacha filetes y menudos en Manrique y Lagunas.
—Detesto al vegetariano que me combate. Siempre fuí aficionado a la carne y aquí estoy desde las seis de la mañana a las ocho de la noche, detrás del mostrador, cuchillo en mano.
—¿Cómo ha sido su fortuna en 1929?
—Sin cambio aparente. He vendido higado, riñones, rabo, en la misma proporción de siempre. La carne, aunque otra cosa parezca, deja poco. Más valdría ser representante a la Cámara. ¿No le parece?
—Me parece.
—Bueno, le suplico que no me ponga en los periódicos. Yo no soy político, ni directivo, ni me he sacado el gordo de Navidad. Tampoco soy boxeador para retratarme. Pero si se empeña en decir algo de mí diga que ese señor Khune le ha hecho la guerra a la carne porque no tenía dientes para entrarle. ¡Sin la carne no se puede vivir!
—¿Qué espera usted de 1930?
—Que los médicos entren en razón y receten a diestro y siniestro: carne, mucha carne...

Juan Alvarez lleva 9 años sirviendo como conductor en los tranvías eléctricos. Ostenta en la gorra el número 6739. Como empleado cumplidor, reparte transferencias e indica al pasajero donde debe depositar el nikel, sobre todo, al pasajero que se finje distraído.
—Porque los hay —dice— que se hacen los aturdidos esperando a que yo me les acerque para cobrarles. Pero ese tiempo ya pasó....
—¿Cómo le ha ido en 1929?
—Como siempre. Es decir, un poco menos joven. Tengo 61 años. No me hice muchas ilusiones en 1929. No me las hago en 1930. El tiempo no influye en los destinos humanos. Es la casualidad distribuida a lo largo de la vida. Hace 9 años que me llegó esta casualidad, en forma de tranvía. Pudiera haber otra para mí en lo adelante, mejor o peor. El futuro nos es completamente extraño. Solo el pasado nos pertenece.
Y el filosofo Salgado tocó el timbre del carro y dióle una transferencia a un pasajero que iba en camisa....

Lleva el número 6842, este José Salgado que es motorista del tranvía.
Le abordamos mientras el carro eléctrico corre a más no poder.
—¿Cuántas horas trabaja diariamente?
—Está prohibido hablar con el motorista, pero trabajo cinco horas que hicieron en total durante 1929 unas 3.200 horas.
—¿Qué tiempo lleva en la empresa?
—Estoy infringiendo la ley. No puedo hablar, pero hace cinco años que trabajo aquí.
—¿Cuántas veces ha chocado en el año pasado?
—Un choque y 3 arrollados. Casi un record.
—Su opinión de 1930.
—Que será como este pasado 5 horas diarias de trabajo, 3 arrollados y 1 choque.

M.E.C.D. 2016

UNA EXCURSION DE ALGODONEROS DEL ESTADO DE TEXAS VENDRA A LA HABANA EN EL 'CUBA' FRANCES, EN FEBRERO

CONTINUA LA ANIMACION EN EL PUERTO CON LA PRESENCIA DE TRASATLANTICOS DE GRAN TONELAJE.—HOY ES ESPERADA LA LLEGADA DEL VAPOR "STATERDAM"

EL DIA CINCO COMENZARA EL SERVICIO DIARIO ENTRE KEY WEST Y HABANA

EN SEIS MESES LA ADUANA RECAUDO MAS DE TREINTA Y OCHO MILLONES DE PESOS. JUECES NORTEAMERICANOS AMIGOS DEL DR. S. DE BUSTAMANTE.—(DEL PUERTO)

El señor Ernest Gaye, Agente General en la Habana de la Trasatlántica francesa ya ha recibido la confirmación de la noticia que hubimos de publicar, hace algún tiempo, sobre que este año, y durante la temporada invernal nos visitaría un buque francés que traería un gran contingente de turistas.

En efecto el vapor Cuba de la Trasatlántica francesa ha sido arrendado por la Cámara de Comercio de Algodón del Estado de Texas para que multitud de sus miembros realicen una excursión por las Antillas utilizando uno de los barcos de la compañía que por todo el año envían esos productores algodoneros millones de pacas de algodón a Europa.

El Cuba será preparado convenientemente para conducir a los cosecheros, y comerciantes texanos en su excursión por las Antillas, siendo el primer puerto en que toquen la Habana.

El Cuba y los excursionistas texanos llegarán a nuestro puerto el día 15 de febrero y permanecieno aquí dos días.

DON MANUEL OTADUY

Celebra hoy su onomástico el caballeroso agente general de la Trasatlántica española en la Habana, y Presidente de la Cámara de Comercio española, don Manuel Otaduy a quien deseamos todo género de venturas.

UN AUTOMOVIL ESPECIAL PARA EL SR. PRESIDENTE

Procedente de Key West llegó ayer tarde el vapor americano North Land, que procede de Key West y que trajo carga general y 232 pasajeros entre ellos los señores José González, Eugenio Fernández, Julia E. de Gordon, Isabel Gordón Clara Vda. de Chapie Elena y José Chapie, Octavio Collazo, Daoul y Luis Montenegro, y los demás turistas.

En este vapor han llegado dos automóviles especiales marca Hudson tipo Coupé dotado de aparato receptor de radio, teléfono, ventilador cocina y capacidad para 12 personas y que será ofrecido al General Machado.

Otro carro igual viene consignado a Crusellas y Compañía.

EL STATERDAM

En su primera visita a la Habana, arribará en las primeras horas de la mañana de hoy el hermoso buque holandés Staterdam de la Holandesa Americana un buque considerado como de primera clase y que recientemente fué puesto en la carrera de Europa a New York.

Cerca de 500 turistas trae el hermoso navío y la Comisión Nacional del Turismo, y la municipalidad de la Habana se disponen a dispensarle a dchos viajeros un cordial recibimiento para lo cual será enviada al muelle de San Francisco la Banda Municipal, así como asistirán a dicho muelle el Alcalde o su representante y miembros de la Comisión de Turismo quienes ofrecerán ramos de flores a las señoras y señoritas que lleguen en el Staterdam.

También se han organizado varios festejos en honor de esos huéspedes que inician las excursiones de la Holandesa americana que enviará el Staterdam por cuatro veces a la Habana.

UN NUEVO BUQUE PARA LA CARRERA DE CUBA

La Panamá Pacific Line, la poderosa empresa inglesa que mantiene un servicio permanente entre Europa, Cuba y Centro y Sud América se dispone a poner en la carrera de la Habana un nuevo y hermoso trasatlántico, el Reina del Pacífico, un buque motor de 18 mil toneladas de desplazamiento dotado de magníficas condiciones marineras y de confort quien reemplazará al Orbita en ese servicio.

El nuevo buque entrará en servicio para el próximo mes de Octubre y el Reina del Pacífico, será entonces uno de los de moda entre los millares de viajeros de Sud y Centro América que utilizan esa línea.

—En el vapor Virginia para San Francisco embarcaron ayer M. N. Little, T. F. Champage y familia, Fred Seus, A. Adelberg y familia, James Denneson y señora Chas Murphy y otros.

LOS QUE VAN EN EL TOLOA

Para New York en el vapor Toloa de la Flota Blanca embarcarán esta noche Robert A. Norish y señora Leta Bishpo, France Nevens, Arthur Lawon y señora, George Molamphy, Emilio Levy y señora, Warner J. Sogier y Sra. Katerine Walsh; José Aguilar, Buenaventura Barreto, Henry Hopkins.

EL JOSEPH R. PARROT

Con 26 vagones de carga general llegó ayer el ferry Joseph R. Parrot.

SALIDAS

Ayer salieron el Governor Cobb y el Joseph R Parrot para Key West el inglés excursionista Carinthia para Nassau, el americano William Penn para New York.

BARCOS QUE SE ESPERAN HOY

Hoy se esperan los siguientes barcos el Pastores de New York, el Toloa de Cristobal el Atenas de Puerto Castilla, el Orbita de Valparaíso y escals, el Saterdam de New Yory el Orbita y el Orita de Valparaíso y de España respectivamente.

EL SIBONEY

Directo de New York llegó ayer tarde el vapor americano Siboney de la Ward Line que trajo carga general y 163 pasajeros en su casi totalidad turistas. Llegaron en este vapor los señores Angel Abreu, Eustaquio del Real los médicos William Coperman, Ernesto Corvin Franklin Parkin, y Thomas J. Tobin los abogados Ivan Garder, Charles Mc Carty, y William A. John, los miembros de la policía de New York James Higgins y James Morse y el vice cónsul Seymoul Topoloff y los demás turistas.

También llegó devuelto por las autoridades de inmigración de New York Manuel Menéndez.

EL LAPLAND

El último barco entrado ayer en puerto fué el excursionista Lapand de la Red Star Line que trajo 116 turistas.

EMPLEADO AFORTUNADO

El señor Pedro Jardines empleado de la Inspección General del Puerto, obtuvo ayer un premio de 10 mil pesos de la Lotería Nacional.

EL LEERDAM

El vapor holandés Leerdam llegará el día 2 al medio día procedente de Roterdam vía puertos del Norte de España con carga general y pasajeros.

DESDE EL DOMINGO 5 UN BARCO DIARIO DE KEY WEST

El próximo domingo día 5 dará comienzo el servicio de turismo diario entre Key West y la Habana en conexion con Tampa cubriendo el servicio los vapores Cuba, Governor Cobb y North Land.

EL NUMERO DE MANIFIESTOS

Durante los seis meses del año que ayer finalizó se abrieron a despacho 168 manifiestos pertenecientes a buques y aeroplanos despachados por la aduana de la Habana.

BOYS SCOUT DE MIAMI

Por la vía de Key West llegaron ayer tarde 29 boys scout de Miami con su Jefe Reese Combz habiendo sido recibidos por boys scouts cubanos.

EL KUNGSHOLM

Directo de New York y conducendo a su primera excursión de las cuatro que emprenderá desde la gran urbe norteamericana para recorrer distintos puertos antillanos incluyendo en todas ellas la Habana.

Trajo el magnífico trasatlantico sueco un total de 376 turistas de ellos 7 con destino a la Habana y los restantes en tránsito.

Para la Habana llegaron por este vapor el cónsul danés Sr. Christian Andresen y familia y el comerciante señor Ricardo Gipson.

Entre los pasajeros en tránsito figuran la actriz Dorothy Barone el Juez William Blanck y su hermano Federick y señora el editor James Graham y el banquero Robert Hayward e hijos así como representaciones de la ciencia, comercio capitalistas banqueros y otros profesionales.

EL FRANCONIA

Un nuevo barco de la Cunard Line el cuarto entrado en dos días, llegó ayer y es el Franconia donde como se recordará dió la vuelta al mundo el difunto escritor valenciano Blasco Ibañez.

El Franconia trajo 17 turistas para la Habana y conduce 345 excursionistas en tránsito.

EL VIRGINIA

También de New York y con carga general 252 excursionistas que irán hasta San Francisco de California y 58 pasajeros para la Habana llegó ayer en el hermoso vapor americano Virginia de la Panamá Pacific.

Por este vapor han llegado el nuevo tercer secretario de la Embajada de los Estados Unidos señor Fallette Flexer a quien se le dispensaron las cortesías de estilo los señores José Soler, Antonio Vázquez, Antonio Abreu y familia, José García, José Guerra, Enriqueta Martínez, Juana Portela.

EL EVANGELINE

Inaugurando su temporada invernal entre Miami y la Habana, llegó ayer el vapor americano Evangeline de la Clyde Line, una de las asociadas a la Ward Line quen con el Iroquois sostendrá desde el 14 del corriente mes de Enero un servicio diario entre los mencionados puertos.

Trajo en este primer viaje 325 pasajeros todos turistas.

EL GUATEMALA

De Puertos de Perú y Chile y en ruta hacia New York llegó ayer el vapor americano Guatemala de la Panamá Mail que trajo carga general y 28 pasajeros con destino a la Habana y 20 en tránsito.

Para nuestro puerto llegaron los señores Harry Chase y familia, Mercedes Gómez, Melmon Fletcher y señora y William Bastran y familia.

En tránsito va el Teniente del Ejército norteamericano L. H. Schubert y señora quien estaba destacado en Corinto, y el ingeniero salvadoreño señor José E. Alcaine y señora.

VISITAS DE CORTESIA

La mayor parte de los empleados de la Aduana de la Habana, pasaron ayer poco antes de terminar las labores oficinescas al despacho del Administrador doctor Varona Guerrero con objeto de saludarlo con motivo de las tradicionales fiestas de Año Nuevo.

Los señores Vistas con su Jefe señor Bomballier y los demás empleados con sus jefes inmediatos cumplimentaron al doctor Varona.

JUECES NORTEAMERICANOS

En el vapor sueco Kausholm viajan los siguientes jueces estadounideses Alberto Cohn de la Suprema Corte de New York, Alber Watson del Distrito de Pennsylvania. William Harmon Block de la Suprema Corte de New York y John Palmieri de la Corte de la ciudad de New York y el más antiguo empleado de la Suprema Corte de New York Mr. Thedore M. Gibbson.

Estos jueces son amigos particulares del Dr. Antonio Sánchez de Bustamante y habían organizado una fiesta a bordo del Kungsholm, pero en la imposibilidad de poder asistir ha designado al Dr. Martínez Fraga que cumplimentó anoche a ese grupo de abogados.

Uno de esos jueces Mr. Palmeri le ha encantado tanto la Habana que posiblemente adquirirá aquí una residencia para pasarse buenas temporadas bajo nuestro clima.

Mr. Palmieri es padre del Juez Supremo Edmundo Palmieri de la Corte de Justicia Internacional.

EL AÑO NUEVO FESTEJADO

A las 12 de la noche, de ayer al iniciarse 1930 todos los buques surtos en puerto dejaron oír continuados toques de sus sirenas sumándose ruidosamente al júbilo de la urbe habanera que celebró también el acto.

LOS QUE EMBARCARON

Los siguientes pasajeros embarcaron en vapores de la Panamá Pacific en estos días.

En el Enero los señores Richard L. Mora Dr. Rafael Pérez y familia, María J. Trespalacios y familia. Beatriz Santos, Isabel Pimanjo, Alberto Desantal, Armando Alberg; el R. P. Augusto Canelas el periodista Ramón Mateu Montesino y familia, Gloria Bona, y Charles Wañoch y señora.

—En el Orita para Cristóbal y escalas R. M. Camper, Alberto Desanrelis, Miguel Díaz, Amado Aldre, Atilano García Rodríguez, Alfredo Oraniez, Consuelo Cananova e hijo, Adelina Brewn, Juan Sturzengger.

—En el Orbita que saldrá para puertos de España Francia y Liverpool embarcan Alberto Rackley y señora el cónsul cubano en Vigo señor Antonio Loynaz del Castillo, Juan González y señora, José R. Bosch, Eulogio A. Díaz, Charles S. Heidseack y señora; A. E. Morton y familia, Salvador Bercian, Alberto Abastado y otros.

EL VAPOR LA PLAYA

La flota Blanca, deseosa de brindar a los esportadores cubanos de frutas y vegetales una buena oportunidad para enviar al mercado neoyorquino con rapidez y en magníficas condiciones sus productos ha hecho venir el vapor La Playa que llegará mañana del Sur, para tomar en la Habana los vegetales y frutas dispuestos y llevarlos a New York, a tiempo de que estén en el mercado el Lunes día de las cotizaciones y mejores ventas.

El barco saldrá mañana jueves.

MILITARES CUBANOS AL NORTE

En el Atenas embarcarán el Capitán Armando de la Torre y el Sargento E. Campuzano quienes van a Brconksville para tomar un curso de aviación.

—En el Toloa embarcará el joven V. Molamphy Jr. hijo del Presidente de la Cámara de Comercio americana de la Habana.

LA RECAUDACION DE LA ADUANA

A continuación publicamos unos interesantes datos estadísticos que comprenden no solo la recaudación del ppdo mes de diciembre si que también la de los seis últimos meses del año natural en el que se advierte un aumento comparado con igual período de tiempo del año anterior

La Recaudación total obtenida durante el presente mes de diciembre ascendió a la suma de

$2.842.739.16

Comparada con la d eigual mes del año ppdo se nota una baja de

$54.465.69

Ahora bien: durante el primer semestre del actual ejercicio económico que acaba de terminar se recaudó la suma de

G$18.954.328.03

Comparada con la de igual semestre del año fiscal de 1928|29 que fué de

$17.982.566.75

Aparece un aumento a favor del actual semestre de

$971.761.28

Durante el presente año natural (Enero a Diciembre) se recaudó en total la suma de

$38.440.265.07

Habana 31 de diciembre de 1929.

CIRCULAR ADUANAL

ORDEN número 277.

Habana, diciembre de 1929.

La Secretaría de Hacienda, por medio de su atento escrito número 3922 R. I. de fecha 20 del actual, se ha servido comunicar a esta Aduana la siguiente resolución:

"Encontrándose próxima la fecha para ponerse en vigor lo dispuesto en la Circular número 33 de 28 de Junio de 1929, le ruego se sirva dar la mayor publicidad posible de aquellos a quienes interese que las Declaraciones a Consumo, deberán tener un alto de 26 centímetros debiendo a su impresión dejar un margen en blanco de dos centímetros, en su parte superior, con el fin de poder ser cosidas en cualquier momento; y por otra parte, que las Declaraciones Parciales del Depósito Mercantil en su rayado interior, sean igual al modelo de Declaración de que trata la Circular referida.

Lo que pongo en su conocimiento con remisión de un ejemplar de Hoja Extracción para el Consumo rogándole se sirva ejercer la mayor eficacia en el cumplimiento de lo dispuesto por la citada Circular y lo determinado por la presente".

Circúlese para general conocimiento y cumplimiento en relación con la Orden número 247 de 9 de agosto último.

MIGUEL VARONA,
Administrador.

LA REAPARICION DE "EL PROGRESO"

Ciertas dificultades fueron causa de suspensión temporal

Nuestro querido compañero Julián Orbón, que durante tantos años figuró entre los redactores más populares del DIARIO DE LA MARINA, desea hacer constar por nuestro conducto que su periódico "El Progreso de Asturias", órgano importante de un valioso sector de aquella región española, solo suspendió su publicación por unos meses y a causa de diferencias surgidas entre él y la autoridad municipal de Avilés, localidad donde "El Progreso de Asturias" se publica y en la que disfruta de sólido y bien ganado prestigio, pues a sus campañas e iniciativas débense muchos de los adelantos con que hoy legítimamente se envanece aquella hermosa y floreciente población astur.

Pero desaparecido el motivo, debido principalmente a ofuscaciones del momento, ya que "El Progreso de Asturias" ha sido siempre un periódico serio, sinceramente patriota y gubernamental, éste reanudará su publicación en el próximo mes de abril, inaugurándola con un gran número extraordinario dedicado a Cuba, para el cual cuenta ya con la colaboración de ilustres firmas, con informaciones muy interesantes y con el apoyo de empresas industriales y comerciales de honda raigambre en esta República, pero íntimamente identificadas también con Asturias, que cuenta en este país con una legión de hijos inteligentes y laboriosos.

Julián Orbón, que tanto y tan desinteresadamente ha batallado por los progresos de su pueblo y de su provincia, volverá en el mes de abril a la lucha con más entusiasmo y ardimiento que nunca, secundado por lo más selecto de sus paisanos, que comprenden lo noble y generoso de su actuación ciudadana, e iniciará la campaña con una edición consagrada a Cuba, que será digna de otras ediciones extraordinarias que han contribuído poderosamente al auge adquirido por "El Progreso de Asturias" en aquel histórico Principado.

BAJAS PEDIDAS

Solicitaron ayer de la Alcaldía se les dé de baja en el Registro de Contribuyentesc, los señores Benigno Pérez, comisionista con muestras de Ave. del Brasil 11; José Lage Alvarez, corredor de apuestas, en el Frontón Habana Madrid; Cía. Cubana de Escobas S. AA., fabrica de escobas, de Máximo Gómez 300; Benigno Sánchez, casa de huéspedes, de Manrique 120; J. L. Cisneros, comisionista con muestras, de Ave. del Brasil 11; Schmallfils Asociated Inc., comisionista por cuenta ajena de Cuba y Aguiar; Oscar Brasman, tienda de tejidos con talle, de Bélgica 141; y Behar y Algazi S. en C., tienda tejidos sin taller de la calle Bernaza número 62.

EL PERIODISTA ALEMAN H. BUSCHMANN HIZO UNA VISITA AYER A LA ALCALDIA

El distinguido visitante, acompañado del Alcalde Municipal recorrió las principales dependencias, tributando elogios

DIVERSAS NOTICIAS DE LAS OFICINAS MUNICIPALES

El funcionamiento de los carros de la Havana Central por Zanja, está al amparo de la Comisión de Ferrocarriles

Ayer fue recibido por el Alcalde de la Habana, el periodista berlinés Hans Buschmann, quien iba a acompañado por funcionarios de la Comisión Nacional del Turismo.

Departió el distinguido periodista con nuestro Alcalde por espacio de breves momentos, y después el mayor habanero lo invitó a visitar las dependencias municipales donde se prestan al pueblo de la Habana servicios médicos y de beneficencia gratuítos, así como los edificios en construcción para Hospital de Maternidad en el Vedado y Centro de Socorro al fondo del Hospital de Emergencias. También el visitante fué llevado al Palacio del Municipio, donde se efectuan importantes obras de reconstrucción.

LOS ACUERDOS DE LOS AYUNTAMIENTOS

El Gobierno de la Provincia trasladó a la Alcaldía circular de la Secretaría de Gobernación, ordenando a las alcaldías que envíen con toda urgencia a esa dependencia del Estado, relaciones detalladas con el número de las sesiones ordinarias y extraordinarias de los ayuntamientos el número de acuerdo de cada una de las mismas y extracto de esos acuerdos.

Estas relaciones deberán de enviarse a Gobernación al finalizar cada periodo de sesiones.

GARANTIAS A LOS TURISTAS

Cumpliendo instrucciones del Alcalde, el Jefe del Departamento Municipal de Gobernación, ha dispuesto que seis inspectores a sus órdenes presten servicio especial en hoteles ,cabarets y otros lugares frecuentados por turistas, para evitar que estos sean conducidos por personas no autorizadas legalmente para ello, con perjuicio del buen nombre de nuestra población.

FRACCIONES DE BILLETES ENCONTRADAS

La Jefatura de la Policía Nacional remitió a la Alcaldía, cinco fracciones del billete de la Lotería Nacional número 21782, del sorteo efectuado ayer, los cuales fueron encontrados por el vigilante Celestino Blanco, en Bolívar y Rayo.

EL CONSEJILLO

No llegó a afectuarse el Consejillo de jefes de departamentos municipales, convocados para ayer por la tarde por el Alcalde. Este ha dispuesto que tal cambio de impresiones se lleve a cabo en uno de los primeros días de año.

CICERONE DETENIDO

La Tercera Estación de policía participa al Municipio que el Señor Alberto Sastre está ejerciendo de cicerone sin tener licencia de la Alcaldía.

COMPETENCIA DE LA COMISION DE FERROCARRILES

Por la Secretaría de Gobernación se trasladó a la Administración Municipal, copia del acuerdo ratificado por la Comisión de Ferrocarriles referente a que los ferrocarriles que circulan por Finlay (Zanja) y Ave. de Italia (Galiano), están bajo el control de dicho organismo, no siendo razón suficiente para que no sea así, el hecho de que las paralelas ocupen parte de la vía pública. También señala una sentencia del Tribunal Supremo que ampara el acuerdo.

Este asunto se motiva por haber la Alcaldía tratado de aplicarle a los citados Ferrocarriles, el decreto para evitar los ruídos molestos al vecindario.

INDICACION DEL DR. LATOUR

El Dr. Bernardo Latour, letrado consultor de la empresa de omnibus La Nacional, se ha entrevistado con el Alcalde, para quejarse de que a pesar de un acuerdo en firme de la Comisión del Tránsito, denegando la solicitud de la empresa La Oportuna para explotar una línea de la Habana a Matanzas, esta compañía continua prestando ese servicio, sin base legal alguna.

El alcalde prometió al Dr. Bernardo Latour resolver cuanto antes su solicitud.

EL TESORO MUNICIPAL

La recaudación obtenida en la Tesorería Municipal el día 30 de diciembre, fué como sigue:

Por Ejercicio Corriente, $7,946.57 Por Resultas, $2,263.63. Y para el Consejo Provincial, $1,901.43.

La existencia en Caja por todos conceptos es de $957,116.86, dividido por conceptos en esta forma.

Para el Fondo de Pensiones a veteranos y de Contingente Sanitario, $28,357.79; de Ejercicio Corriente, $36,180.64; de Resultas, $88,783.75: del Consejo Provincial, $61,788.23; del Presupuesto Extraordinario, $163,792.73; y por Depósitos de todas clases, $578,213.72.

LOS COBROS

El expresado día los cobros en el Municipio fueron de $290.01, por cuotas ocasionales; de $28.40, por multas; y de $471.02, por espectáculos publicos.

POR INSCRIPCION DE VEHICULOS

Se inscribieron en el Negociado de Transporte y Locomoción 6 vehículos que importaron una recaudación de $410.30.

RECLUSION DE MENORES

El Juez Correccional de la Sección Tercera informa al Alcalde haber dispuesto la reclusión en el Asilo de Guanajay, de los menores Alfredo González Padilla, de 14 años de edad; y Manuel Peñayo Díaz, de 15 años, ambos acusados de desobediencia y hurto, respectivamente.

NOTIFICACIONES A ENTREGAR

La Alcaldía Municipal de Santa Clara interesa de la de la Habana, las siguientes notificaciones:

Al Sr. Francisco Torres y Aday, resolución del Impuesto Territorial, fijando en $1.030.00 anuales la renta de la finca rústica San Francisco; a la Sra. María Oña, $630.00, por finca Recreo: y a la Sra. Gertrudis Martínez Vda. de Torre, $800.00, por la finca Rosario.

TRASMISIONES DE DOMINIO

Conoció ayer la Secretaría de Impuesto Territorial del Municipio, las siguientes trasmisiones de dominio de fincas urbanas.

Ante el Notario Dr. Fernández Llano, vendió Luis Felipe Gómez Valdés, a Raul Trelles Govín, la casa Loma del Mazo sin número, con 300 metros en la suma de $3,300 00; y la Sra. María Josefa Galarraga y Valle, vendió al Sr. Manuel Fernández Corral, la casa Salud número 81, con 264 metros de superficie, en la suma de $12.000.00.

PASE A LA BIBLIOTECA

Por decreto del Alcalde se ha dispuesto que el Sr. Aurelio González Montoro, oficial segundo del Departamento de Impuestos, pase a prestar serviciso en comisión a la Biblioteca Municipal.

INFRACCION EN LA FINCA OROZCO

Remitió ayer a la Alcaldía la Secretaría de Agricultura, para que le sea notificada al Sr. Alberto Cervera, vecino de Ave. de Italia número 23 altos, la multa de 20 pesos que le fué impuesta por infracción cometida en la finca Orozco, barrio de Pueblo Nuevo, en Sancti Spíritus, según acta levantada por la Guardia Rural de aquel Término.

LICENCIAS DE OBRAS DESPACHADAS

Ayer despachó la Jefatura de Fomento las solicitudes de obras relacionadas con estas fincas urbanas:

Obras Mayores.—Construír una casa de planta baja en 4a. entre Albear y Lindero. Construír una casa de una planta en 23 entre 18 y 20, reparto Rebollo. Construír una casa de una planta en Tejar entre 15 y 16. Ampliaciones de obras en Josefina entre 3a. y 4a. Ampliaciones de obras en 19 esq. a 8. Ampliaciones de obras en Carmen entre 10 de Octubre y San Lázaro.

Obras menores.—Desamparados y Compostela.

Utilizables.—Se expidieron certificados de utilizables para las casas.

E. entre 19 y 21. D'Strampes y Gral Lee. Dolores entre 15 y 16.

CONTRIBUYENTES

Distintos Jueces de Instrucción interesan del Municipio se les informe si son contribuyentes, los señores Emilio Oronesa Hernández, Antonio Vázquez Vázquez, Leopoldo Murillo Guerra, Francisco Pérez Gutiérrez y Leonor Luis Peñalver.

DENUNCIAS

La Quinta Estación de Policía informa a la Alcaldía, que en Gervasio 45, existe una barbería sin licencia.

La Segunda Estación, informa que en Inquisidor 16 funciona un sillón de limpiabotas sin licencia.

José López, también denuncia que en la calle Acosta número 44, se realizan obras de construcción sin licencia municipal.

MEDICO CITADO

El Juzgado de Instrucción de la Sección Quinta, en causa número 1163 de 1929, por delito contra la salud pública, cita al médico que estaba de guardia en el Centro de Socorro del Cerro el día 11 del mes de diciembre último a las diez a. m. y que ordenó el ingreso en el Hospital Dalixto García de Remigia y Francisca Alfonso Ramos.

LA CAMARA DE COMERCIO DE GUINES SE HA DIRIGIDO AL DOCTOR CESPEDES

Una exposición-recordatorio con el objeto de que no se cobre doble por el servicio de agua en la localidad

LAS INDUSTRIAS LOCALES SON MUY REDUCIDAS

En la actualidad, el acueducto de Güines aun no suministra agua más que a una parte reducida del comercio e industria

La Cámara de Comercio de Guanes importante organismo mercantil que en unión de la Federación Nacional de Detallistas viene gestionando ante el señor Secretario de Obras Públicas que no se cobre doble tributo por el servicio de agua en aquella población, ha dirigido una exposición-recordatorio al Dr. Carlos Miguel de Céspedes, la cual pasamos a reproducir, agradeciendo a la vez las muestras de simpatía que venimos recibiendo por parte de las clases industriales y comerciales de aquella importante villa.

"—Las industrias que pudiéramos llamar principales en la villa, no tienen, en realidad esa capacidad productora que tienen otras muchas que honran y acreditan nuestra nación, no solo en nuestra propia Patria sino en el extranjero dice esta carta en sus comienzos y añade:

Las industrias de conservas de tomate, por ejemplo, limitan sus trabajos activos a unos tres meses al año. Una contribución trimestral de agua en la cuantía en que ha sido fijada por la Administración local del Acueducto, viene, de hecho, a reducir, si no a anular, estas industrias, que necesitan, como toda producción nacional, el mayor apoyo oficial y comercial para que surjan pujantes a la vida activa y sus productos puedan, no solo ser consumidos en el país, sino que, traspasando los mares, vayan a ocupar un puesto honroso en la lista de productos cubanos en el mercado extranjero.

Esa nueva tributación por concepto de consumo de agua, en esta villa, comercial e industrialmente pequeña si se compara con otros pueblos donde el comercio y las industrias absorben la actividad toda de los moradores, viene materialmente a aumentar la que ya por diversos conceptos pesa sobre el comercio y la industria locales.

En la actualidad, el acueducto de Güines, aun no suministra agua más que a una parte reducida de la población, entre la cual se halla el comercio y la Industria. Hay barrios que carecen totalmente del servicio de agua, por haber sido cortado el servicio del acueducto viejo y no haber sido restablecido el servicio del nuevo.

Hoy, probablemente, la recaudación de la contribución asignada a los propietarios de las casas en relación con el alquiler que éstas devengan, no cubrirá los gastos que demanda la Administración del Acueducto, pues, como se deja expresado, el servicio de agua no está extendido a toda la población; pero el día que el servicio de agua se extienda a toda la parte de la población que hoy carece de él, lo que se recaude por concepto del servicio al propietario, sobrepasará a la ascendencia de los gastos administrativos de esa gran obra.

Y termina así esta comunicación que firma el Presidente de la Cámara de Comercio de Güines, señor Eusebio Alcántara:

Quiere también esta Cámara expresar a Vd. que los incidentes ocasionados en días pasados, por motivo de la supresión del servicio de agua a determinados comerciantes, mientras otros que se hallaban en iguales condiciones no eran molestados ha dado lugar a varias censuras dirigidas contra la Administración local del Acueducto. Estima esta Cámara, que es igualmente censurable toda labor tendenciosa a dividir socialmente, y sin razón ninguna para ello, los elementos que aquí conviven en admirable comunidad de afectos para bien de nuestra unidad nacional.

Correo Aéreo Internacional

El aeroplano correo número 8,700, llegó ayer al Campamento de Columbia a las 10.23 a. m., conduciendo 23 sacos de correspondencia que pesaban 1,002 libras y un total de 45,233 artículos postales.

Pasajeros

Por la vía aérea llegó ayer un total de 27 pasajeros, en los cinco aeroplanos que aterrizaron en el aeropuerto de Columbia.

Son dichos pasajeros los señores Harley G. Walker y señora, Raymond C. Firestone, Marion y Edward Hillman, Leonard Firestone, Raymond R. Guest, Steplen Sanford, Carrol Fisher, George Mizell, Wilbert, Ward y señora, Lewis Falte, George Super, Harris L. Gallison y señora, Oliver Ledford y señora, Opel J. Jones y señora, Beiajas Larson y señora, todos de Miami; y de Santiago de Cuba y Camagüey, Emilio Ponce de León, Vicente B. Milianm, Adam Kralik y familia, Mercedes Ortiz e Irving Kotzen y señora.

OBRAS SIN LICENCIA

La Duodécima Estación de policía da cuenta de que se están ejecutando obras de construcción sin licencia en Altarriba y San Luis y en Delicias número 7. A.

MARY MORANDEYRA Y LA SEMANA DEL AUTOGRAFO

ESTREMECIMIENTOS.

Mary Morandeyra, la delicada y exquisita poetisa, espíritu muy refinado, ha escrito otro libro. Un libro, naturalmente, muy interesante, pleno de emoción. Se titula "Estremecimientos". Poemas en prosa a los que pone prólogo el notable novelista Eduardo Zamacois. "Mary: en tu casita, como en tu corazón, reina una luz de altar", escribe Zamacois definiendo, explicando el íntimo sentido de estos poemas.

Los admiradores y amigos de Mary Morandeyra, proyectan un homenaje para expresarle sus sentimientos, su simpatía. Y han ideado "La Semana del Autógrafo". Adquirir ejemplares de "Estremecimientos" y conseguir al mismo tiempo el autógrafo de la autora. Una manera de testimoniarle personalmente su afecto, su admiración.

La idea se realizará en esta forma. "Estremecimientos", como también "Auroras" y "Plenilunios"—otros dos bellos libros de Mary,— se podrán adquirir en el Departamento de Información de EL ENCANTO—planta baja.— Mary Morandeyra, de cuatro a seis de la tarde, desde el 6 de Enero al 11, recibirá a sus admiradores y amistades en el piso primero de ese establecimiento, a los que dedicará le libro que le presenten. Homenaje con todo el carácter de una recepción y una visita de cortesía. Algo muy literario que se practica en la ciudad intelectual y social por excelencia: París.

Una vez más Mary Morandeyra exalta la actualidad literaria con una bella obra, con un gesto elegante.

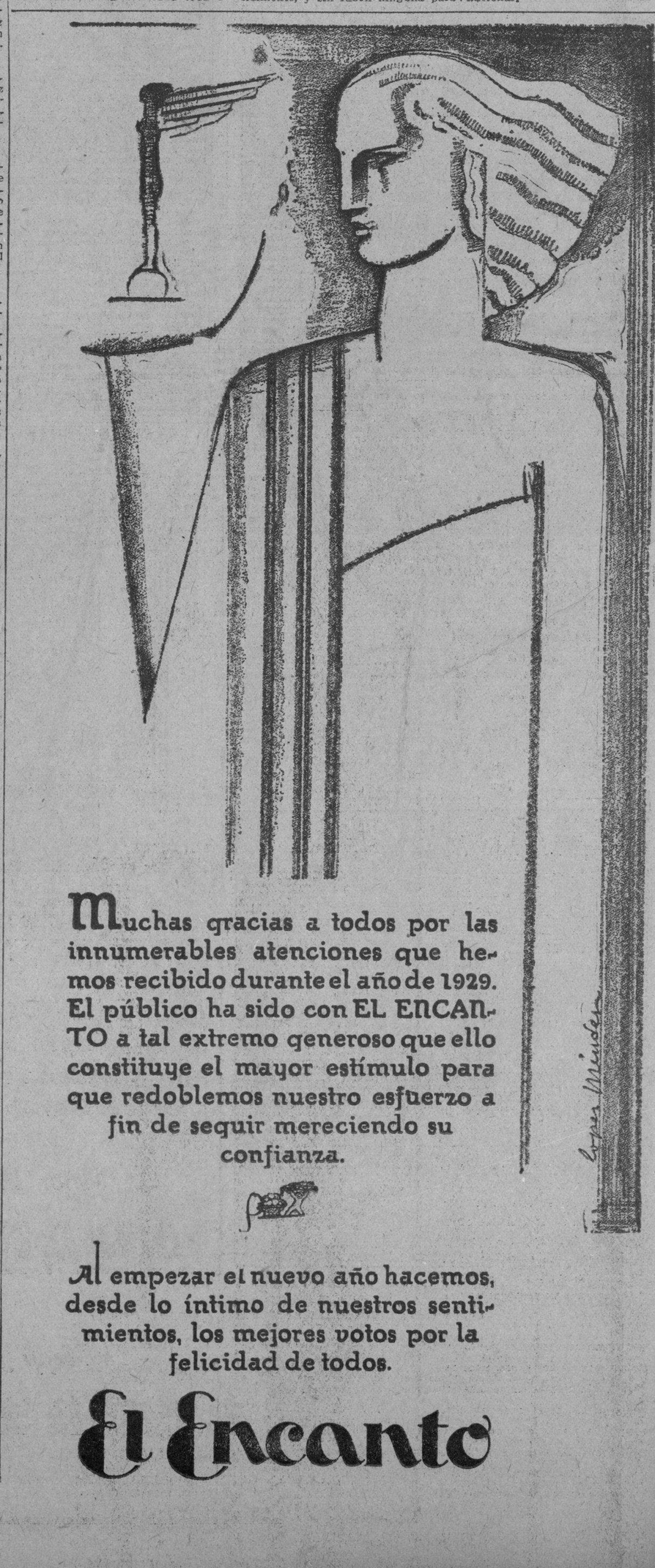

M.E.C.D. 2016

SECCION 2a

Para quejarse si no tiene buen servicio M-8404 M-8404

DIARIO DE LA MARINA

Para dictar sus anuncios clasificados A-1014 A-3333

SECCION 2a

AÑO XCVIII — Acogido a la franquicia postal — LA HABANA, MIERCOLES, 1 DE ENERO DE 1930 — El periódico más antiguo de Cuba — PAGINA DIECISIETE

A Través de la Vida

Por Héctor de Saavedra

1º DE ENERO

Habituados como estamos a poner en la vida punto y aparte al dar las doce de la noche del 31 de todos los Diciembre, voy a poner yo también mi punto y... seguido, porque el 1o. de Enero no va a diferenciarse para mí, ni para ustedes, de los días anteriores.

Pero quiero declarar honrada y lealmente, rompiendo las amarguras filosóficas que son de rigor, y que no perdonan las plumas mediocres como la mía, que lejos le lamentarnos y entristecernos sacando a colación la farsa de la vida, la comedia humana y la larga cohorte de mentiras y engaños que nos envuelven y acechan constantemente, nos debemos felicitar porque las cosas no pueden ser de otro modo de como son, como opinaba el doctor Pangloss, y a veces pudieran ser mucho peor—como creo yo.

Grandes son las traiciones que nos hacen, sin cuento las ingratitudes que recibimos e incalculables las mentiras que nos dicen algunos, pero ¿pueden apreciarse, en cambio, la lealtad, el reconocimiento y la sinceridad de muchísimas personas?

Porque hay mucha gente decente; y si se pasara balance estaría la mayor suma en favor de los sentimientos puros y honrados. Por mi parte, si se llamara a declarar a mi experiencia, diría honradamente que por haber tratado casi siempre con almas nobles he llegado a adquirir, como idiosincrasia, una confianza que a veces me ha perjudicado en mis creencias y en una sola ocasión en mis intereses. Fué cuando confiado en la lealtad de un amigo le entregué una cantidad que representaba mis ahorros de largos años. Nunca le pedí cuenta de mi dinero porque lo consideraba tan seguro en sus manos como en el mejor banco, respaldado como estaba mi amigo por sus dos apellidos ilustres y de abolengo revolucionario. Era una ilusión mía el acierto francés de que "nobleza obliga", porque un día mi amigo me dijo con la mayor tranquilidad y frescura que no podía darme ni intereses ni capital, y en suma: "que no me debía nada".

¿Qué iba a hacer? Recordé que he tenido ocasión, en todas épocas, de prestar dinero a algunos amigos. Pequeñas cantidades, naturalmente, pero que en relación a mi fortuna eran importantes. Pues bien: todos me las han devuelto, y aún más, entre aquellos muchachos—los verdaderos—que dieron nombre a la "Acera", a veces pude facilitar a algunos de aquellos turbulentos un mísero centén y también me fué devuelto religiosamente.

La vida no es tan mala como parece. La cuestión es que en ciertos momentos la contrariedad más fútil toma las proporciones de una catástrofe. Pasada la crisis recapitulamos, y si nuestro conciencia adolorida se queja del mal proceder que tuvieron con nosotros, lo más sano y decente es dejar a la Providencia divina que ajuste la cuenta, porque como nos enseñaron los maestros: "lo que es vicioso en su origen, no puede prevalecer", y no hay deuda que no se pague en una u otra forma.

Y como es natural y bueno ser piadoso con los demás, debemos desear en este día, y siempre, una inmensa dicha para todos aquellos que tienen piedad del que sufre y que marchan en el mundo, como la Vírgen simbólica de Bizancio, con los dos brazos abiertos a todas las criaturas!...

AFECTUOSA DESPEDIDA SE HIZO EN LA REGION VILLAREÑA AL GRAL. MACHADO

A las siete y cinco minutos llegó a la Estación Terminal el tren especial, regresando muy satisfecho el Presidente

DESAYUNO MAMBI A VETERANOS DE LA INDEPENDENCIA

Discursos pronunciados en este acto por el Capitán San Pedro y el Consejero Espinosa y resumen por C. Machado

SANTA CLARA, Dic. 31, DIARIO DE LA MARINA, Habana. — El pueblo Villaclara se encuentra hoy más entusiasmado que días anteriores ante los contingentes de personas que acuden de los distintos lugares de la provincia para testimoniar al Jefe del Estado sus grandes simpatías y afectos. Durante toda la mañana hubo alumbrado con sus rayos la ciudad, contribuyendo a la conmemoración gloriosa de esta fecha de hoy. A las seis de la mañana es tocada la diana mambisa por toda la población y varias chambelonas de la localidad y distintos pueblos comarcanos anuncian la aparición del nuevo día de la patria. Después de un desayuno mambí en el Centro de Veteranos de la Independencia es ofrecido a todos los padres de la patria colocándose la primera piedra del edificio social y escuela pública gratuita para los hijos de veteranos. El Presidente Machado y su comitiva toda asistió este acto, banda militar ejecuta varias piezas y después a los acordes del Himno Nacional es saludado el general Machado, haciendo uso de la palabra el capitán Emilio San Pedro, presidente de los veteranos, quien saluda al primer gobernante y sus acompañantes. El doctor Fermín Espinosa, consejero provincial hace uso de la palabra y pronuncia un sentido y patriótico discurso haciendo el resumen el coronel Carlos Machado y Morales, leader de la Cámara el que se expresó en términos halagadores para los veteranos de la patria, por su labor en la guerra y más tarde en la paz. De allí se traslada Presidente Machado hasta la ceiba montando un brioso córcel. Junto a la ceiba que conmemora la entrada gloriosa de los libertadores, se reunieron todos los veteranos de las Villas, las fuerzas del ejército del tercer distrito, mandadas por el coronel Amiell, los generales Rego, Betancourt, Herrera, gobernador Vázquez Bello, comandante Rodríguez Batista, coronel Serafín Espinosa y Carlos Machado, general Delgado, Alemán, gobernador Gronlier, general Rojas, Serafín García, alcalde Ugarte, Benigno González, alcalde Matanzas, capitan Emilio San Pedro, José Hermica, que abrían la marcha por toda la calle de Marta Abreu hasta el Parque Vidal donde el Presidente Machado izó la bandera en edificio Ayuntamiento a los acordes del Himno Nacional. Seguían a éstos las caballerías de Seibabo, mandadas por Rafael Gattorno, Eligio Gómez, Luis Manuel Rodríguez, de Ranchuelo, mandada por su alcalde Indalecio García y otras, así como de Santa Clara, mandadas por capitán Plácido Trujillo, y muchas más de distintos barrios y términos, pudiendo asegurar que entraron en esta manifestación más de seis mil jinetes. Todos estos manifestantes después acto izar bandera Ayuntamiento, acompañaron al general Machado hasta palacio provincial, ocupando éste la tribuna presidencial en unión de su comitiva y dando comienzo la gran manifestación cívica. Puede asegurarse que estos actos superaron a los efectuados en años anteriores y que durante estos tres días de fiestas en homenaje al primer magistrado han visitado la ciudad más de sesenta mil personas de toda la República. A las nueve comenzo el desfile por ante la tribuna presidencial colocada en el Gobierno de la provincia ocupando puestos junto al general Machado, los generales Herrera, Alemán, Rego, Betancourt, Rojas, el doctor Clemente Vázquez Bello, el coronel Carlos Machado, el gobernador doctor Vázquez Bello, el alcalde Ugarte, senadores Barreras, Martínez Moles, Maldique y otras distinguidas personalidades.

Lo primero en llegar hasta el palco presidencial fué un original y artístico cesto de flores naturales del jardín La Dalia, con dos preciosos niños nombrados Mery Torres Reinoso y Miguel Cabrales. El cesto de flores contenía una inscripción que decía: "El Magisterio villareño contribuye con un grano de arena al monumento que se erigirá al general Machado. Y en el centro de ese cesto de grandes dimensiones una alcaldía donde todos los niños que desfilaban por ante la tribuna depositaban un níquel de cinco centavos como contribución a esa obra alcanzando la recaudación a $156. El Presidente Machado aplaudió a esos niños a quienes hizo llevar a su palco y sentarlos junto a él. Después comienza el desfile.

En ese acto le hicieron entrega al general Machado de una fotografía de la Estudiantina de Sagua. La señorita Maruja Llacuna fué la encargada de dirigirle varias palabras al señor Presidente.

Cerca de las doce y media terminó el desfile que duró más de tres horas y media habiendo desfilado ante el Jefe del Estado más de 30 mil almsa, abandonando el palco presidencial el general Machado, dirigiéndose a la residencia del gobernador Vázquez Bello, donde en unión de su comitiva y algunos invitados amigos particulares, se le ofreció un almuerzo criollo. Habiendo recibido a una comisión Damas Isabelinas, una y cuarto abandona Presidente Machado con su comitiva palacio provincial, dirigiéndose estación Marta Abreu, donde después rendirle honores militares escuadrón mandado capitán Morera abandona ciudad villaclareña regocijado y satisfecho de ver cómo una provincia entera lo ha hecho su ídolo, admirándolo y queriéndolo, así como demostrándole que cada año que transcurre de su actuación como gobernante merece las mayores consideraciones y los mayores aplausos.

David Aizcorbe; Armando Machado, Especiales.

REGRESO DEL PRESIDENTE MACHADO

(De nuestro Enviado Especial, señor David Aizcorbe). — A la una y media de la tarde salió de la estación de Santa Clara el tren presidencial, conduciendo al general Machado y demás personalidades que asistieron a los festejos de los días 29, 30 y 31 en la ciudad de Marta Abreu. Al llegar a Colón, nos detuvimos, saludándonos el alcalde, doctor Gutiérrez. Una nueva parada se hizo en El Perico, descendiendo del tren el coronel Caldwell (El Inglesito), quien partió para el central Tinguaro. En Matanzas, se bajaron el alcalde de dicha ciudad, señor Benigno González, el presidente del Ayuntamiento, señor Israel Pérez y el representante doctor Haedo. A las siete y cinco minutos llegó a la Estación Terminal el convoy presidencial. Durante el viaje nos informó el Secretario de la Presidencia que anoche visitaría al Secretario de Hacienda de los Estados Unidos, Mr. Mellon, que se encuentra desde hace días en la Habana, correspondiendo así a la visita que éste hiciera al Presidente de la República. Los repórters palatinos señores Marsáns, Aizcorbe, Polo, Lamas, Rosainz y Savón, antes de llegar a la Habana, y en el tren presidencial, se despidieron del Presidente Machado, saludándolo por la festividad de Año Nuevo. Declaró el Jefe del Estado que se encontraba muy satisfecho de los agasajos recibidos de su amado pueblo de Villaclara. Y felicitó a los periodistas por la labor que asaban de rendir.

NO DIERON CUENTA DEL HECHO

En la Sección de Expertos se personó ayer la señora Leonor Romero Pina vecina de Carrillo (S. Rafael) 155, exponiendo que su hermano Nicolás Romero, dependiente y vecino de Vapor 34, fué asistido el día 24 del corriente de quemaduras graves en la pierna y mano derecha que sufrió al hacer explosión el tanque de gasolina del ómnibus número 24, de la empresa La Nacional, en el paradero de Las Tunas, carretera de San Miguel del Padrón, en ocasión de estar él echando gasolina en dicho tanque.

Su hermano fué asistido en la casa de salud La Balear sin que de este hecho se diera cuenta a la Policía ni se investigara la causa. El propietario del ómnibus le suplicó que no diera cuenta a la Policía, pero ella quiere que se investigue como ocurrió el hecho. Su hermano se encuentra en grave estado a causa de las quemaduras sufridas. El chofer del ómnibus se nombra Felix Miranda.

AÑO NUEVO... POR ABELA

—Y qué ¿has cerrado la fábrica?
—¡Qué remedio!... La gente no quiere proteger la industria del país.

BELLA FIESTA EN MATANZAS ANOCHE

Organizada por la sección adoradora en la catedral

MATANZAS, Diciembre 31. DIARIO. Habana.—Con motivo de la despedida del año se está efectuando una brillante fiesta religiosa en la catedral de San Carlos, organizada por la sección adoradora nocturna a la que han concurrido los elementos más distinguidos y prestigiosos de la sociedad matancera. Ha tenido lugar en primer término la junta de turno después la salida y presentación de la Guardia Real Nocturna de Jesús Sacramento y de la Guardia de Honor del turno de San Tarsicio, a las que han seguido los ejercicios espirituales finalizando tan solemnes fiestas con Te Deum a dos coros y a continuación misa solemne acompañada por el coro de la Santa Casa en el que se distribuye el Sagrado Pan Eucarístico. Tan brillante fiesta ha significado un gran éxito del Presbítero de la Catedral, doctor Jenaro Suárez quien ha trabajado intensamente por su mayor auge.

Alberto Lovio,
Corresponsal.

(Por telégrafo)

CIDRA, diciembre 31. DIARIO. Habana.—La visita de inspección que los periciales de Gobernación giraron a la Tesorería de este Ayuntamiento, ha arrojado buen resultado, dado que todo está en perfecto orden. Pasado mañana continuará la inspección a las demás dependencias.

PICHARDO, Coresponsal.

IMPORTANTES CIRCULARES FUERON DICTADAS POR EL JEFE DE POLICIA

Descripción de los billetes de banco americanos de a cinco y veinte pesos, que fueron falsificados ultimamente

Por el Jefe de Policía Teniente Coronel Perdomo fueron ayer tarde dictadas las siguientes circulares:

—Con fecha 25 del corriente el señor Presidente de la República se ha servido conceder Exequatur de Estilo a favor del señor Ernesto Fletes que le habilita para desempeñar las funciones de Cónsul General ad-honorem de la República de Honduras en la Habana.

—En relación con la Circular 3144 de fecha 15 de Diciembre de 1927 en su apartado séptimo queda en lo absoluto prohibido desarmar o realizar cualquier trabajo de reparación en las máquinas de escribir propiedad del Estado. Estos trabajos se realizarán únicamente por el mecánico del Cuerpo interesándose así por escrito, del Jefe del Negociado del Material.

Los Capitanes de Estaciones y Jefes de Departamento, velarán por el más exacto cumplimiento de esta disposición.

—Los Oficiales francos de servicio, concurrirán a las dos y cuarenta p. m. del día de mañana a los portales del Palacio Presidencial por la —calle de Refugio para con el que suscribe saludar al Honorable señor Presidente de la República con motivo de la festividad de Año Nuevo.

Uniforme: De gala.

La Sección de la Moneda, comunica a esta Jefatura las nuevas falsificaciones de billetes de los Estados Unidos de América, encontrados en circulación en aquel país.

$5.00 FEDERAL RESERVE NOTE

Sobre el Banco de la Reserva Federal de Chicago Illinois; serie de 1928; letra de comprobación "C"; cliché del anverso núm. 7; cliché del reverso núm. 54; H. T. Tate, Tesorero de los Estados Unidos; A. W. Mellon, Secretario de la Tesorería; retrato de Lincoln. Esta falsificación es hecha por el procedimiento fotomecánico impreso sobre dos hojas de papel de mala calidad en placas muy mal grabadas al agua fuerte. El tono negruzco en que está impreso el anverso hace resaltar la descoloración del papel y los defectos del grabado así como de la impresión lo hace aparecer tiznado tanto en su anverso como en el reverso. El cliché del reverso es aproximadamente un cuarto de pulgada más corto que el genuino y está trabajado en un tono amarillo-verde oscuro. El specimen ocupado lleva el serial GO1067559A.

$20.00 CERTIFICADO DE ORO (Nueva emisión)

Serie de 1928; letra de comprobación "K"; cliché del anverso numero 15; cliché del reverso 7; retrato de Jackson; A. W. Mellon, Secretario de la Tesorería W. O. Woods Esta es una falsificación foto-mecánica impresa en papel de calidad corriente algo más grueso al tacto que los genuinos. El colorido de los números y del sello está legible pero el reverso tiene un tono verde más oscuro que en los legítimos. De esta falsificación han aparecido dos nuevas émisiones de la misma variedad, una con la letra de comprobación "G" cliché del anverso 22 y cliché del reverso 42 y la otra llevando la letra de comprobación "D" cliché del anverso No. 9 y cliché del reverso No. 50.

$20.00 FEDERAL RESERVE NOTE (Nueva emisión)

Sobre el Banco de la Reserva Federal del New York serie de 1928; letra de comprobación "J"; cliché del anverso No. 13; cliché del reverso No. 63 H. T. Tate, Tesorero de los Estados Unidos; A. W. Mellon, Secretario de la Tesorería; retrato de Jackson. Esta falsificación es hecha por procedimiento fotomecánico impreso de planchas grabadas al agua fuerte sobre una hoja de papel de mala calidad y es de la misma hechura que el billete de $20.00 Certificado de Oro descrito en la Circular No. 632. Los números de la serie y el sello están bien ejecutados a pesar de que la letra de comprobación y los números de los clichés del anverso y reverso aparecen haber sido impresos en dos tiradas, los diminutos números no guardan su alineación, y la letra de comprobación está debilmente trazada. El specimen ocupado lleva el número de serie B-18679459A. Esta falsificación puede engañar al incauto manipulador de billetes. Otra emisión de la misma falsificación también ha sido descubierta llevando la letra de comprobación "F" cliché del anverso 23 y cliché del reverso 77, y es de suponer que el mismo billete ha de aparecer con otras letras de comprobación y números de clichés variados. Estas falsificaciones no deben engañar a los que escrupulosamente manipulen billetes.

UNA JOVEN RECIBIO UNA PUÑALADA, SIN QUE SEPA QUIEN SE LA INFIRIO

Alarma y gritos de auxilio con motivo de los maltratos de que era objeto una mujer. Sufrió lesiones un ciclista

Mario Alberto Berroso, marinero y vecino de Artes número 32, en Casa Blanca, denunció a la Policía que de su domicilio le habían hurtado dinero y prendas que aprecia en 38 pesos, sin que tuviera sospechas en persona alguna.

Hecho misterioso

En el Hospital Municipal fué asistida la joven Amelia Carrillo Montero, natural de Ceiba del Agua, de 17 años de edad, casada y vecina de Auditor número 11. Presentaba una herida de carácter menos grave en la región glútea. Declaró la joven que transitando por Italia y San Martín, sintió un golpe, sin que se diera cuenta en qué forma ni por quién había sido herida.

Acusado por la joven

Gloria Hernández Sánchez, de dieciocho años de edad y vecina de San Francisco y San Lázaro, en la Víbora, acusó a Rafael Gutiérrez Pérez, vecino de la todega situada en Diez de Octubre 681, de negarse a hacerle entrega de un cinturón que a ella se le había caído transitando por la esquina de Diez de Octubre y Santa Catalina.

Acusado de coacción

Celso Formigo Pérez, Manuel Navarro Mateo y Pedro Ponton Guitián, empleados de la Empresa Havana Electric, denunciaron a la policía que a plazos adquirieron unas viviendas en las Canteras del Gavilán, propiedad de Pío Junco del Pando a quien le abonaban por trimestres, entre otras cosas el agua que consumían, y en el día de ayer sin un motivo que lo justificara el citado individuo les cortó la cañería, privándolos de la misma estimando que con ello ha cometido un delito de coacción.

Una denuncia

El vigilante 1280, M. Ramos, dió cuenta en la séptima estación de que acudió a la casa 27 de Noviembre número 41 con motivo de que en uno de los departamentos de la misma una joven solicitaba auxilio a grandes gritos y al interrogar al inquilino del mismo nombrado Luis R. Alonso, éste le informó que no había ocurrido nada; pero con posterioridad María Santana que reside en el piso contiguo le informó que en el departamento de Alonso era donde solicitaban su auxilio, con motivo de que dicho individuo había maltratado brutalmente y sin piedad a una mujer que con él habita en dicho departamento.

Se cayó de la bicicleta

Al caerse de la bicicleta que montaba por la esquina de Juan Bruno Zayas y Estrada Palma, se produjo lesiones de carácter menos grave, el menor Nelson Carreras Casanova, de quince años de edad y vecino de Santos Suárez número 103, de las que fué asistido en el centro de socorros de Jesús del Monte.

Detrás de la arboleda

A la policía denunció Antonio Amagas Real Herrera, empleado y vecino de la finca Pepe Hermoso, en el Calvario, que sorprendió a un moreno oculto en la arboleda, sospechando tratara de realizar algún atentado contra la propiedad en su finca, cuyo individuo se dió a la fuga.

Esposo abandonado

Rafael Benítez Kessel, de veintitrés años y vecino de J. Delgado y L. Estévez, denunció a la policía que su esposa Paula Hernández Gutiérrez que cuenta veinte años de edad, había abandonado el domicilio conyugal en unión de un hijo de ambos que cuenta cinco años de edad; ignorando su actual paradero.

Hurto de aves

Denunció en la oncena estación Manuel Amazeres, del comercio y vecino de Tercera y Fomento, que del patio de su domicilio le habían hurtado cinco gallinas y dos gallos, que aprecia en 35 pesos, por ser de raza fina. El denunciante no tiene sospechas en persona alguna.

Estaba rota

Nicolás Linares Olevera, vecino de 23 número 8, acusó a Emilia Gutiérrez Fernández, dependiente de la casa de comercio La Nueva República, situada en Varela número 61 1/2, de haberle vendido por ochenta centavos una camiseta que al examinarla en su domicilio estaba rota, negándose a devolverla por lo que se estimaba perjudicado en dicha suma.

UNA 'EXPOSICION ANDANTE' DE NIÑOS PREMIADOS EN TODOS LOS CONCURSOS

Por las principales avenidas de la Habana, desfilará en cien automóviles particulares. Una alocución al pueblo

LOS PREMIOS NACIONALES DE FERTILIDAD EUGENICA

Matrimonios concursantes de Colón, Palmira y Cienfuegos, seleccionados para que se trasladen pronto a esta ciudad

En el Salón de Actos de la Secretaría de Sanidad y Beneficencia se reunió ayer el Jurado Nacional de los Concursos de Maternidad e Infancia con el fin de resolver lo concerniente a la adjudicación de los premios Nacionales de Fertilidad Eugénica. El Jurado, presidido por el doctor López del Valle, con asistencia de los doctores Antonio F. Barrera, Domingo Ramos, Octavio Montoro, Fernando Rensoli, Fernando J. del Pino, Julio César Portela, Inclán y otros y la señora Antonia Prieto de Calvo y señorita Eloisa Oliva, después de examinar los expedientes determinó seleccionar los matrimonios concursantes de Colón, Palmira y Cienfuegos, para que se trasladen a la Habana y entonces determinar el orden en que han de otorgárseles los tres premios nacionales, de $200.00 (más el premio de la Maltina Tívoli consistente en mil pesos); de $150.00 y de $100.00 respectivamente.

El Premio de Colón. — Obtuvo el premio de Fertilidad Eugénica de Colón, el matrimonio Juan Juvier y Martínez y Martina Rizo Alfonso, quienes contrajeron matrimonio el 15 de diciembre de 1902, teniendo del mismo, los siguientes hijos, todos vivos:

Antonio, de 26 años; Nicolás, de 25; María de la Asunción, de 24; Marcos Benito, de 23; Juana, de 22; Valeria, de 20; Braulio, de 19; Luciano Narciso, de 16; Dámaso, de 14; Margarita, de 12; Felipe, de 10; Dominga, de 8; José, de 7; Faustino Jacinto, de 5; Anacleto Juan, de 4; y Amalia Antonia, de 7 años.

El Premio de Palmira. — El primer premio de Fertilidad Eugénica de Palmira lo obtuvo el matrimonio María Moya Padrón y José Miguel de Armas, casados en cinco de junio de 1908, teniendo de dicho matrimonio los siguientes hijos, los cuales se encuentran vivos:

José Ramón, de 20 años; María Josefa, de 19; Dolores Epifanía, de 18; Gerardo Félix, de 17; Gregorio, de 16; Isidoro Jesús, de 15; Antonina, de 14; Rogelio Cornelio, de 13; Juan Francisco, de 12; Brígida, de 11; Georgina, de 9; Aida, de 8; Amado, de 7; Jacinto, de 5; Liduvina, de 3 y Aurora, de 1 año.

Premio de Cienfuegos: El primer premio de Fertilidad Eugénica de Cienfuegos lo obtuvo el matrimonio Caridad Cano Ramírez y Antonio Pedraja Alonso, quienes contrajeron matrimonio el 15 de febrero de 1905, de cuya unión han tenido los siguientes hijos:

Antonio Milagros Ramón, de 24 años; Alfonso Pío Clotilde, de 23; Juan Bautista Benito, de 22; María Gliceria, de 20; Lilia Rosa, de 17; María de la Caridad, de 16; María de los Angeles, de 14; Máxima Josefa, de 11; María Dalia Felina, de 10; Nelia Emilia, de 7; Odolidia Macaria, de 4; Mamerta Rafaela Zenaida, de uno y medio años y Luis Ramón Ceferino, de tres meses de nacido.

Estímulos Especiales. — Además el Jurado otorgará estímulos especiales a los siguientes matrimonios que se presentaron en el Concurso de Fertilidad Eugénica:

Matilde Inés Pérez Arocha y Manuel Hernández Rodríguez, con 11 hijos, vecinos de Santiago de las Vegas.

Fidelina Rivero Saldá y Andrés Martínez Pérez, con 15 hijos, vecinos de Luz y Quinta, Reparto Cuervo, Arroyo Naranjo, Habana.

Ramóna Pedraza Hernández y Jesús Bravo Martínez, con 14 hijos, vecinos de la finca Guamá, San Gil, Santa Clara.

Y María Esperanza Moya y Pedro Ignacio Pérez, con 12 hijos, vecinos de Santa Clara (barrio rural).

Exposición "Andante" de Niños.— En una entrevista celebrada por el doctor López del Valle, Presidente del Jurado Nacional de Maternidad e Infancia, con el doctor Francisco María Fernández, Secretario de Sanidad y Beneficencia, hubo de informarle de la organización dada, de acuerdo con el doctor Barrera, Jefe del Servicio Central de Higiene Infantil y la señora Prieto de Calvo, Jefe de Enfermeras, a la Gran Exposición de Niños y de Madres premiados en los Concursos de Maternidad, Fertilidad Eugénica y Homicultura, cuya Exposición será "andante" pues las madres con sus hijos recorrerán en automóviles las principales calles de la Habana, para que todos puedan admirar y ofrendar muestras de simpatías a esas nobles mujeres.

El doctor López del Valle nos manifestó que de conformidad con el plan aprobado por el doctor Fernández, se destinarán cien automóviles para conducir a todas las madres premiadas en los distintos concursos celebrados. En una máquina del Palacio Presidencial irán al frente de esa hermosa manifestación los Tres Primeros Premios de Maternidad Nacionales; en la máquina del doctor Francisco María Fernández, los Tres Premios Nacionales de Homicultura, y en la del señor Alcalde Municipal, los Tres Premios Locales de La Habana. Después las madres premiadas en los demás concursos.

Con respecto a la forma en que figurarán en la "exposición andante" los matrimonios que hayan obtenidos premios en los concursos de Fertilidad Eugénica, el doctor López del Valle nos dijo:

"El problema está ya resuelto. En los carros-escaleras automóviles del Servicio de Incendios irán los matrimonios que hayan obtenido dichos premios. Ya se los he pedido al Alcalde".

Itinerario. — El punto de reunión y de partida es la Secretaría de Sanidad y Beneficencia. A las dos de la tarde del próximo domingo, día cinco de enero, saldrán los cien automóviles, al frente de los cuales irá una Sección de Motocicletas del Cuerpo de la Policía Nacional. La Exposición recorrerá la Calzada de la Reina, Plaza de la Fraternidad, Prado, Malecón, Calzada del Vedado, Reparto Miramar hasta los jardines de la Cervecería La Tropical.

Las bandas de música irán en distintas ambulancias de la Secretaría de Sanidad que con todos los automóviles de la misma han sido destinados a ese acto por el doctor Fernández.

Cada familia llevará un estandarte en el que se exprese el premio que ha obtenido.

Los Premios de Honor. — Las madres que han sido premiadas en el Concurso de Honor irán en sus máquinas propias, artísticamente adornadas.

En el Círculo Médico. — El doctor Francisco María Fernández, en su carácter de Presidente del Círculo Médico y de acuerdo con sus compañeros de Directiva, ha dispuesto que se engalane esa prestigiosa sociedad en la que se situará el Jurado Nacional. Además, el propio día cinco y a las cuatro de la tarde, el doctor Fernández en nombre del Círculo Médico, ofrece un ponche de honor a los compañeros médicos cuyos hijos han obtenido premios en los concursos de Maternida y de Homicultura celebrados este año.

Los demás Clubs. — Las sociedades situadas en la Calzada de la Reina, Prado, Malecón y Calzada del Vedado, se proponen adornar sus edificios y ofrendar flores a las madres prtmiadas a su paso por los mismos.

Obsequio del Sr. Blanco Herrera.— La Exposición Andante terminará en los jardines de La Tropical, como dejamos expuesto. Allí el señor Don Julio Blanco Herrera, Inspector General de la Nueva Fábrica de Hielo, recibirá a la familia que obtuvo el Premio "Maltina Tívoli", de Un Mil Pesos, y obsequiará a todas las madres con dulces, refrescos, pasteles, bocaditos, Maltina Tívoli, juguetes y otros regalos.

El señor Blanco Herrera se propone "echar la casa no por la ventana, sino por los jardines."

Alocución. — El doctor López del Valle ha dirigido una alocución a todos los vecinos de las casas por cuyas calles pasará la Exposición Andante. Dice así la alocución.

"Amigo mío: Por el frente de tu casa pasarán, el próximo domingo día cinco de enero, a las tres de la tarde, las abnegadas y nobles mujeres, los bellos y encantadores niños, que en los Concursos de Maternidad, Homicultura y Fertilidad Eugénica, han obtenido premios de Honor y en efectivo.

"Verdad que no necesitas, ante acto hecho tan significativo y elocuente por la propia naturaleza de ajenas excitaciones para rendir a esas madres ejemplares y a sus niños hermosos el testimonio de tu admiración y de tu más alta estima.

"Por esa causa no precisan palabras. Basta con que sepas el día y la hora en que se te ofrece la oportunidad de ofrecer público testimonio de afecto a las Damas que en los distintos Concursos han obtenido los más preciados galardones por sus esfuerzos y desvelos en favor de sus hijos, de esas lindas flores humanas en las que la Patria cifra sus esperanzas mejores para que te apresures por propio impulso a rendir ese homenaje de simpatía.

"Adorna tu casa y prepara tus aplausos para el domingo, ofrendarlos a las que tanto se lo merecen, a las que tan bien ganado se tienen nuestra mayor y más profunda y grande estimación.

"Dr. López del Valle, Presidente del Jurado Nacional de Maternidad."

Profecía para 1930

En el gran chalet igual
que en la mísera cabaña,
de salud andarán mal
si no toman Carabaña.

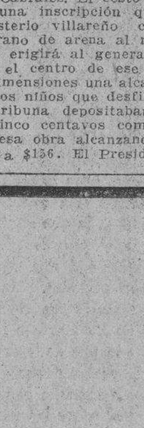

El Mejor Purgante:
CARABAÑA

El Mejor Jabón:
EL DE SALES DE CARABAÑA

JABON DE LA TOJA
EL QUE LO USA LO RECOMIENDA

M.E.C.D. 2016

DIARIO DE LA MARINA

FUNDADO EN 1832

Dirigido hasta 1919 por D. Nicolás Rivero y Muñiz

OFICINAS:

Habana, Prado 103. — New York, 516 Fifth Ave.

Editado por la Compañía DIARIO DE LA MARINA (S. A.) cuyo programa consiste "en la defensa de los intereses generales y permanentes de la Nación cubana, de los especiales de la colonia española establecida en la misma y de la unión y armonía entre los diversos elementos que conviven en el país.—Artículo 1o. de los Estatutos.

TELEFONOS:

Administración y Anuncios	A-5334
Dirección	A-4151
Redacción	A-0301
Quejas	M-8404
Rotograbado	M-6844
Imprenta	M-9665
Anuncios Clasificados y de	A-1014
Suscriptores	A-3333
Deportes	A-4732
Radio	M-7714

PRECIOS DE SUSCRIPCION:

HABANA		PROVINCIAS	
1 mes	$ 1.60	1 mes	$ 1.70
3 idem	" 4.80	3 idem	" 5.00
6 idem	" 9.00	6 idem	" 9.50
1 año	" 18.00	1 año	" 19.00

EXTRANJERO

1 año	" 21.00
6 meses	" 11.00
3 meses	" 6.00

Balance Económico de 1929

EL año de 1929, en el orden económico, ha sido un año de transición. En el campo azucarero lo iniciamos volviendo al sistema de libre producción y venta. Se hizo la mayor zafra de Cuba, lo cual prueba la enorme potencialidad de la nación, y aunque se vendió a muy bajo precio, la estupenda cantidad de azúcar fabricada compensó en cierta medida lo mezquino de las cotizaciones. Antes de terminar el año, volvimos a un control más estrecho de la venta, bajo cuyo régimen nos encontramos, luchando con las dificultades del financiamiento, entre otras.

En los demás sectores de la producción agrícola e industrial se han realizado progresos estimables. La industria tabacalera continúa sin cambios muy sensibles, luchando con sus ya tradicionales dificultades, pero la agricultura frutera y la producción de los llamados "vegetales", artículos que se consumen frescos en el mercado nacional y en el de los Estados Unidos, cobran mayor impulso. Pesa sobre ambas, no obstante, la amenaza de un aumento en las tarifas norteamericanas, solicitado por los productores de artículos iguales o similares en la Florida, Oregón, California y otros Estados de la Gran República. Nosotros seguimos creyendo en la conveniencia de desarrollar este género de producción, no sólo porque lo estimamos de porvenir, sino porque contribuye a crear, a la larga, un tipo de agricultor más inteligente, instruído y hábil.

La ganadería y la producción de leche y sus derivados han afrontado nuevos problemas en el año. La producción y venta de la leche, sobre todo, están luchando con las dificultades de la adaptación a las exigencias de los nuevos reglamentos sanitarios, imposibles de satisfacer para muchos pequeños productores.

En el campo de las industrias nuevas, se acusan algunas tentativas bien encaminadas. La fabricación de manteca artificial es una esperanza, puesto que permitirá la producción de grasas vegetales en el país, con ventajas para la agricultura. La reforma arancelaria continúa produciendo su efecto en este sector, lento naturalmente, pero se hace evidente ya la necesidad de algunas rectificaciones y reajustes.

En general, la transición en que nos encontramos ha ido hacia adelante durante el año, a pesar de que las condiciones no han sido muy favorables. El avance se ha debido a la tenacidad de nuestros productores.

La Democracia del Extranjero en China

LA nota culminante internacional con que va a iniciarse este año 1930, es sin duda alguna, el conflicto planteado, desde hace mucho tiempo, en el Extremo Oriente. El gobierno nacionalista chino ha decidido declarar que a partir de hoy, 1 de enero, cesan en todo el territorio sometido a su control, los derechos de extraterritorialidad que disfrutaran desde hace más de un siglo, los extranjeros allí residentes.

Seguir la evolución de este asunto palpitante nos parece oportuno. Desde antes de la revolución de 1911, dirigida por Sun Yat Sen, algunos estadistas monárquicos chinos protestaron en la medida de sus fuerzas, —que sólo se tradujo en la entrega de notas diplomáticas—de aquel estado de cosas. Se sabe que éste se reduce a que el blanco en China, puede—valiéndose de su condición de tal—infringir, impunemente, y en su beneficio, cualquier disposición de índole obligatoria. No estaba sujeto a la jurisdicición de los tribunales nacionales chinos.

China, mediante el auxilio de europeos y americanos peritos, ha promulgado desde hace años y mantiene vigentes, códigos modernos. Durante mucho tiempo sus magistrados, reclutados entre el elemento más intelectual del país, en contacto con magistrados occidentales—ya que actuaban con ellos en tribunales mixtos que vinieron a sustituir a los antiguos consulares—y estudiando las leyes de Europa y de Norte América, han podido llegar a conocer a la perfección, cómo reaccionan las mentes occidentales, ante el aparato de la Justicia y de la Ley.

China, en cuanta ocasión se ha presentado en la esfera internacional, ha protestado de la vigencia de aquel sistema. Fresca está en la memoria su actitud cuando el Tratado de Versailles y en todos los conciertos ulteriores.

Sus estadistas—a partir de Sun Yat Sen—W. Koo, Alfredo Sze, Eugenio Chen y tantos otros, han dirigido todos sus esfuerzos a la consecución de la medida que promulga hoy el gobierno de Nankin.

China, de un modo o de otro, había terminado con ese privilegio absurdo para con los naturales de varios países: Alemania, la URSS., Bélgica, etc. No se mantienen en pie más que los que disfrutan los ciudadanos de las naciones más poderosas del mundo: E. E. U. U., Inglaterra, Japón.

Ahora acaba de declarar el gobierno establecido en Nankin, que es el que está reconocido como supremo en China, por casi todas las naciones extranjeras, que a partir de hoy, cesará el privilegio en cuestión.

Los mismos cables nos han dado la respuesta a la pregunta que se asoma a todos los labios. ¿Cómo será recibida tal medida por los gobiernos de las naciones afectadas?

Inglaterra parece decir que sí; lo declara así con palabra suave; pero indica que es preciso esperar un poco más, estudiar...

El caso del Japón es típico. Este mismo país oriental que hasta los últimos años del siglo XIX estuvo sometido a ese régimen, ha sido el que más violentamente ha protestado.

Y los Estados Unidos—expresión suprema, según los tratadistas—de la bienaventurada democracia—acaba de declarar, terminantemente, que no acepta. Tienen los Estados Unidos allí, 11,000 residentes. Estos son sagrados..

Es un vivo ejemplo de la sinceridad de las sonoras palabras internacionales que hablan del amor a la libertad y del respeto a las naciones no bien armadas.

El Periódico y la Civilización

EN estos días, más que en los restantes del año, los periódicos palpitan con las sensaciones del más alto interés humano: Sentimientos, ideas, entusiasmos y ambiciones vibran en sus páginas, captando los alientos de todas las clases sociales, elevadas y humildes.

La idea de Guttenberg, que fué embrión antes, mucho antes, en China—con la imprenta Tabularia—ha ido muy lejos: ha familiarizado y hecho expresivos los más desconocidos lenguajes. Ha arropado con el lujo esplendoroso de todas las galas literarias, los sueños del hombre. Ha traspuesto los continentes. Ha salvado los mares; hendido el espacio; cruzado las cordilleras. En las páginas del periódico, se exponen hoy las teorías más abstrusas; los cálculos más recónditos, que antes parecían destinados sólo al libro, a la cátedra sapiente. Desde las abstracciones de Einstein, con sus cifras algebraicas—así sucedió con la teoría de la relatividad—hasta los últimos avances del radio, todo hoy se divulga por sus páginas.

Esta gran fuerza propulsora es la síntesis de todos los progresos: ciencia, arte, filosofía, astronomía, industria...

El viejo espíritu del hombre—lento antes en su evolución—parece correr ahora con la velocidad de las grandes rotativas y se estremece, con la sensibilidad finísima del papel ligero y frágil, y que se desliza, no obstante, fugaz y sin quebrarse al través de los cilindros y los émbolos de acero...

Honor, en este inicio de año, a los que, al través de los ciclos, han hecho posible el nacimiento de este gran motor, brazo extensivo de la ciencia, voz mágica del arte y motor todopoderoso de la civilización que avanza.

Patos Cojos

POR ANTONIO ESCOBAR

ESTOS "patos cojos" no tienen pluma, a no ser la de fuente que lleven en un bolsillo del chaleco. Se llaman así los miembros de la Cámara de Representantes, que no son reelegidos en Noviembre y sin embargo siguen en funciones algunos meses después de haberlos reemplazado el cuerpo electoral por otros Representantes; o sea cuando el pueblo les ha retirado su confianza.

Esto, que yo sepa, no lo hay más que en la Constitución de los Estados Unidos, plagada de defectos; acaso se haya copiado en Cuba, donde se ha tomado de la política americana lo malo y se ha evitado lo bueno, que también lo hay.

¿De dónde viene eso de "patos cojos"? Viene de que, cuando un pato es herido por el cazador, sigue aleteando algún tiempo hasta que ya no puede más. Así, estos legisladores, rechazados por sus distritos en Noviembre, siguen ejerciendo el cargo hasta bastante después. A todo nuevo Presidente de la República se le tiene aguardando de Noviembre a Marzo para darle posesión del cargo; no es, propiamente, un pato, con o sin cojera; es un impaciente que pasa malos ratos en esos cuatro meses contando las horas y los minutos que lo separan de su inauguración.

Cinco veces se ha intentado reformar el artículo de la Constitución que contiene esa disposición absurda hoy, pero que tuvo alguna razón de ser cuando se adoptó, en el siglo XVIII. Entonces se necesitaban meses para ir de los extremos de esta república a la capital y hasta para conocer el resultado total de las elecciones; ahora es conocido a las veinticuatro horas, no solo aquí, sino en países muy lejanos.

Esas varias veces la modificación del artículo para que el Presidente y los legisladores elegidos en Noviembre tomen posesión en Enero fué aprobada por el Senado, que en estas y otras cosas se ha mostrado más innovador que la Cámara de Representantes; la cual, unas veces desechó la reforma y otras ni siquiera le hizo el honor de discutirla.

La última vez que el Senado la aprobó, a propuesta de Mr. Norris, fué en Junio del año pasado, por 64 votos contra 9; más de los dos tercios necesarios para adoptar una reforma en la Constitución; y el gran margen de mayoría que hubo demuestra que así en el partido republicano como en el democrático se desea esa enmienda; el asunto no es, por lo tanto, de partido; es de sentido común, de buena fe y hasta de decoro, porque no lo tienen los legisladores que, por cobrar unos sueldos más, persisten en conservar una representación que ya no les pertenece a ellos, sino a sus sucesores.

También está sobre el tapete una medida que no atañe más que a los Senadores, y encaminada no a introducir una innovación, sino a echar abajo una establecida el año 13. Por la Enmienda Décima Séptima a la Constitución federal se dispuso que sean elegidos por el sufragio directo los Senadores, que hasta entonces lo habían sido por las Legislaturas de los Estados. Trece de estos, Alabama, Delaware, Florida, Georgia, Kentucky, Luisiana, Maryland, Mississippi, Rhode Island, Carolina del Sur, Utah y Virginia, negaron su ratificación a la enmienda. Lo hicieron por conservatismo, por ser contrarios a que se toque a la Constitución, obra, según la frase consagrada, "de la sabiduría de nuestros padres"; pero se puede atacar esa medida, sin ser conservador, con fundamento, porque las dos Cámaras no deben ser elegidas de la misma manera—y no lo son más que en esta república—para que cada una de ellas no sea una repetición de la otra. Ahora un Senador no es más que un Representante votado por muchísimos más ciudadanos que un miembro de la Cámara Baja. Los adversarios de la reforma pronosticaron que el personal del Senado se deterioraría, componiéndose de políticos menos capaces y prestigiosos que el elegido por las Legislaturas de los Estados.

Hasta ahora no ha sucedido esto, porque no van más que algunos años del nuevo régimen; pero existe la posibilidad—yo preveo la posibilidad — de que suceda con el tiempo.

También lo prevé Mr. Underhill, Representante de Massachusetts, que ha llevado a la Cámara una proposición. Afirma que la calidad del Senado no ha mejorado con el cambio ni es la pureza electoral mayor que antes.

—Se ha creado—dice—una situación en la cual solo un hombre muy rico puede aspirar a la Senaduría y si las elecciones no son compradas, se gasta en ellas tanto dinero que esto constituye una vergüenza nacional. En un Estado populoso los gastos lícitos de un candidato son tan grandes que alcanzan proporciones impresionantes (staggering.)

Aquí intercalaré un dato ilustrativo. Se ha publicado que a un Senador, que ha tomado hace poco posesión del cargo, le ha costado la elección trescientos mil y pico de dollars. El Representante Underhill ha agregado:

—Ahora los Senadores se ven obligados a hacer ciertas cosas que son populares, prescindiendo de los sanos principios de gobierno. No es mera coincidencia que la capacidad política, states manship, haya descendido en el Senado desde 1913 cuando se adoptó la Enmienda Décima Séptima.

Acaso vaya este político demasiado lejos al afirmar que ha habido ya ese descenso; cuanto a lo de "hacer ciertas cosas que son populares" hay que contar con ello en mayor o menor medida, dado el actual método de elección, que obliga a los Senadores—como a los Representantes—a hacer y a decir todo aquello que halague a la masa popular—por mucho que repugne a la inteligencia del candidato.

Con la elección por las Legislaturas no tenían esa obligación. Entonces representaba en el escenario político para el público de las lunetas y los palcos; ahora se hacen los espectadores del paraíso. El que por largos años haya sido en el Senado tan considerable la proporción de hombres de mérito indica que el anterior método de elección era bueno.

¿Se volverá a él? ¿Tendrá éxito Mr. Underhill en la Cámara Baja y será secundado por la Alta? Veremos; pero se necesitará demasiado tiempo para derogar ese método; y aquí aparece otro de los defectos de esta Constitución.

Para enmendarla se requiere: primero, votaciones en pro de los dos tercios en cada una de las Cámaras; y luego ratificación por los dos tercios de los Estados; y estos son 48. Total: 50 votaciones. Y a los Estados se les concede plazo largo para hacer la ratificación o negarla.

Así lo ha dispuesto "la sabiduría de nuestros padres". Convencidos de que habían hecho una obra maestra, tomaron precauciones excesivas para impedir que fuese modificada.

Nueva York, Diciembre.

Londres Invita

A UNOS HEROES ALEMANES

UN SIGNO DE LOS NUEVOS TIEMPOS.—BREVE RESEÑA DE UNA ODISEA IGNORADA.—EL ESFUERZO DE LAS TROPAS COLONIALES EN EL AFRICA.—EL GENERAL "QUE NUNCA RIE".—

(Por Lady Hammond-Hay).

(Por convenio especial con el DIARIO DE LA MARINA)

CUANDO se firmó el Armisticio el día 11 de Noviembre de 1918, terminando el conflicto más extraordinario de la historia contemporánea, aún se mantenían en el Africa Oriental, un pequeño y heróico fragmento de las fuerzas alemanas. Durante 4 años y medio habían combatido incesantemente contra las fuerzas británicas y habían logrado permanecer libres. El día 13 de ese mismo mes capturaron y ocuparon la ciudad de Kasama, en la Rodesia Septentrional. Allí supieron que la Guerra había terminado. De trescientos oficiales, tres mil soldados coloniales y trece mil askaris que eran al comienzo del conflicto quedaron reducidos a veinte oficiales, ciento veinte soldados y menos de un millar de askaris. El resto había perecido víctima de las balas y de las fiebres. No tenían más que un solo cañón que llevaban consigo a través de los bosques y pantanos, sobre los "veldts" y las montañas. Por orden especial del Rey Jorge, se les permitió al General Von Lettow-Vorberck y a sus oficiales, retener las armas personales, al recibir el propio general Smuts, la sumisión de esos heróicos combatientes.

El otro día, el jefe de ese fragmento de lo que había sido el Ejército Alemán Colonial, el general Von Lettow-Vorbeck fué el huésped de honor en un gran banquete que se celebró en esta capital, en el que se reunieron bajo la presidencia del General Smuts, los jefes y oficiales de las tropas británicas que combatieron en el Africa a los alemanes. Cuando esta invitación se conoció en Alemania, a donde fueron a llevarla unos enviados especiales de las fuerzas británicas, se conmovió la opinión pública.

La permanencia pública entre nosotros del capitán Hashagan, comandante de un submarino británico durante la guerra como invitado del capitán Norman Lewis que mandaba un bote "Q" precisamente hundido por el capitán Hashagan pareció, un momento, que iba a ser la ocasión de que se abrieran antiguas heridas. El general Von Lettow-Vorbeck, que ahora representa a la ciudad de Munich en el Parlamento Alemán, decidió que después de pelear durante cuatro años y medio en los pantanos y junglas del Africa Oriental contra sus antiguos enemigos, podía, en muy buena ley, enfrentarse con ellos, ahora en una mesa bien servida.

Otro de los que vino con él a esa fiesta, su ayudante el Teniente Comandante Ricardo Wenig, perdió un pie y parte de la pierna herido por una granada británica. El mismo, cuando se curó, talló una pierna artificial—para su uso—de un pedazo de árbol escogido en aquellos bosques. Entre los alemanes el general Von Lettow-Vorbeck estaba considerado como el más serio, silencioso y frío de todos los generales del Ejército alemán. Sus tropas africanas lo llamaban "El hombre que nunca ríe". Hablaba solo cuando era necesario. Prácticamente nunca sonreía. Esto condujo a que le pusieran otro sobrenombre: "El que corta la mortaja".

La presencia del General Von Lettow Vorbeck y de sus ayudantes inmediatos en la lucha que mantuvo cuatro años y medio contra tropas británicas, en un banquete celebrado en Londres bajo la presidencia del General Smoth es un buen signo de los nuevos tiempos.

Lady DRUMMOND-HAY.

(Copyright DIARIO DE LA MARINA). Prohibida la reproducción.

El Nuevo Año

Y EL ACERCAMIENTO DE FRANCIA Y ALEMANIA

POR TIBURCIO CASTAÑEDA

ES evidente que la desastrosa derrota de los Nacionalistas de Hugenberg en el Plebiscito de Diciembre último para que el pueblo alemán no siguiese pagando las Reparaciones, en que solo tuvieron 7,000 votos de los 40,000 votantes que tiene la Nación, significa que Alemania no se halla dispuesta a distanciarse más de las Naciones aliadas, sino que, por el contrario, hay entre los dos bandos un acercamiento.

Y no es solo Alemania la que ha hecho ese gesto de bonanza, sino que Francia no le ha ido en zaga.

Los cables de París que publicaron los periódicos de los Estados Unidos del 25 de Diciembre último, dicen que se habla en los círculos políticos de Francia de la posibilidad de una inteligencia leal entre los aliados y los alemanes, y especialmente entre Francia y Alemania.

No empece a esa tendencia, que se haya dicho en la Cámara de Diputados de Francia, atacando a Bryand sus adversarios, que el fenecido Mariscal Foch advertía que no debían evacuarse las Provincias del Rhin antes de la fecha señalada por el Tratado de Versalles, porque Foch dijo eso cuando no se habían firmado los Pactos de Locarno y Hindenburg no había hecho una política, unido a Stressemann, no de alejamiento, sino de acercamiento a los aliados.

Además ,en ese período de diez años que media desde el Tratado de Versalles, las relaciones de negocios y los karteles comerciales de carbón y hierro y substancias químicas han señalado una senda común de inteligencia, de interés entre tre alemanes y franceses.

Y si todavía se quiere ver un aspecto más saliente, no hay más que mirar a la misión que ha llevado a Berlín Monsieur Francois Marsal, que fué Ministro de Hacienda en el Ministerio de Millerand y jefe moderado de la opinión política francesa.

Monsieur Marsal está ahora en Berlín conferenciando con un numeroso grupo del Partido del Centro, de Alemania, con objeto de llegar a saber si es posible lograr una franca inteligencia entre Francia y Alemania.

Acompañan a Monsieur Marsal una docena de políticos franceses influyentes, teniendo ese grupo, por lo que se sabe y se ve, el apoyo del Gobierno actual, presidido por Tardieu.

En Alemania se ha formado otro grupo similar, y ambos tienen el apoyo decidido de los católicos de ambos países.

Tanto el Ejército francés como los Nacionalistas franceses apoyan decididamente el reanudar la amistad con Alemania, sin cuya cooperación no es posible una unión duradera entre ambas Naciones.

Lleva la Comisión presidida por Marsal, peritos financieros, sin los cuales no sería posible una inteligencia definitiva, porque separa a ambos países, Alemania y Francia, el pago de Reparaciones.

Será difícil que no se llegue a una asociación de interés cuando los que componen la Comisión francesa representan los cuatro elementos más poderosos en todas las Naciones de Europa, a saber, la religión, la política, la hacienda y los negocios.

El día 24 de Diciembre último, tuvieron eco en la Cámara de Diputados de París, esos intentos en Berlín, al discutirse el Presupuesto del Ministerio de Estado de Francia, cuando Paul Reynaud, jefe de un gran grupo de Diputados de la Cámara, habló con entusiasmo sobre la posible inteligencia de Alemania y Francia de que ahora se trata.

¿Para qué nos sirve la ocupación de Alemania?—se preguntaba Monsieur Reynaud—contestando a los franceses que, fuera de la Cámara, abogan por la continuación de la ocupación de la Rhinlandia hasta 1935. El Mariscal Foch decía que era una garantía; pero después añade que esa garantía era aparente, pero no real.

Y a falta de garantía, hay que llegar a una alianza con Alemania. Y se preguntaba Monsieur Reynaud si es posible que exista una alianza con los vencidos; pero al instante decía: ¿Quiénes son los vencidos. ¿Por qué Alemania no ha perdido ni una pulgada de territorio que fuera suyo; porque la Alsacia y la Lorena no eran suyas; y el corredor de Danzig sigue siendo de Alemania aunque pase por él Polonia.

¿Y respecto de Inglaterra? Si estallase la guerra entre Alemania y Francia, el auxilio de Inglaterra llegaría tarde, mientras se discutía el Pacto de Locarno.

Cuando en 1922 Francia pidió a Inglaterra una alianza, el gobierno inglés se escabulló, estando los conservadores ingleses en el Poder; y no es de suponer que los Laboristas fuesen más francófilos.

Respecto de Italia, Mussolini está muy ocupado y afanoso fraguando una nueva Nación en el solar italiano que quiere ensanchar.

Y respecto de los Estados Unidos, ya no pueden temer que una Alemania victoriosa cruce el mar, sin buques, para ocuparlos.

El Pacto de Locarno de poco puede servir, porque solo garantizaba la frontera del Rhin.

De modo que por exclusión, como dicen los médicos cuando tratan de diagnóstico, habría que decir que Francia se quedaría sola.

Y decía Reynaud: lo que ha acaecido, los sucesos recientes, los de la post-guerra, nos empujan por los hombros a unirnos a Alemania, a hacer un tratado de amistad con ella, que no puede, que no quiere, con voluntad infranqueable, volver al Imperio.

La derrota de Hugenberg con sus Nacionalistas ha puesto punto final a las aspiraciones nacionalistas en Alemania; y esa derrota parece haber sido el punto de partida para ese acercamiento y hasta para un tratado de paz entre Francia y Alemania en que el pago de Reparaciones no puede ser obstáculo, si las demás Naciones interesadas en ellas toman parte en el tratado directa o indirectamente.

Nadie puede dudar hoy de que Alemania ha abandonado el camino del Imperialismo y tomado el de la democracia, después de la fidelidad del Mariscal Hindenburg a la República y de su hostilidad a esa explícita repudiación sobre el pago de Reparaciones y detrás del cual se escondía el imperialismo para traer, si era posible, una revolución en toda Alemania, y fué rechazado en la votación del Plebiscito de Diciembre por el silencio despreciativo del 70 por ciento del pueblo alemán.

Trabajo: Drama

POR LUIGI BARZINI

PROPIEDAD LITERARIA ASEGURADA

EL conflicto del Trabajo en Carolina del Norte, continúa manteniendo la tensión nacional sobre el drama de los obreros textiles.

Los escritores sensacionalistas cuyo pintoresco estilo atrae el interés de los lectores en masa, se han ocupado de la cuestión y en la actualidad derraman sus artículos sindicalizados en la prensa. Periodistas extranjeros, especialmente ingleses, han llegado al país en calidad de enviados especiales, para mejor ilustración sobre la lucha del trabajo contra la semana de 55 o 60 horas, con un salario de 14.00 dollars en las grandes fábricas situadas al sur del Potomac.

Entretanto, se prepara una vasta campaña de unionismo por la organización de los trabajadores del Sur. Pero en el Sur reina una gran antipatía especial hacia las uniones textiles del norte, que se presentan capitaneadas por extranjeros, subversivos, católicos y agentes provocadores de la huelga.

Las uniones, naturalmente, buscan el ganar poder aunque sea en el sur. Pero se hallan divididas entre sí mismas. Además no pueden obtener ayuda moral o material del norte donde su potencia se reduce a la nada, a menos que sus grandes fábricas se trasladaran al Sur licenciando a todos sus trabajadores.

La distancia entre Norte y Sur, la diferencia de raza, tradición y mentalidad entre los trabajadores de ambas regiones hacen casi imposible el transporte de estos desocupados detrás de sus respectivas máquinas. De parte de los patrones el cuadro resulta no menos complicado. Hace algunos años los industriales de Nueva Inglaterra, querían rebajar el plan de vida de sus trabajadores para equipararlo a los standards del sur, eliminando de este modo en la mayor proporción posible las diferencias existentes entre las dos secciones en cuanto a salario y a horario. Pero en ese proyecto no se tuvo en cuenta la superproducción que se hubiera originado. De ahí, pues, el proyecto a la inversa, en elevar los "standards" del sur para equipararlos a los del norte.

Y ello es una de las principales razones por las que en el norte despierta hoy tan gran interés las condiciones del trabajador en el sur. Muchos patronos del norte no saben qué hacer: si quedarse en su respectiva región haciendo esfuerzos para eliminar los salarios tan bajos del sur, o abandonar el barco que naufraga, y trasladarse donde el trabajo se halla más barato. Parece que muchos van a decidirse por la segunda alternativa, pero hay también ya industriales textiles que en virtud de la incertidumbre del porvenir, mantiénense a dos velas, manteniendo oficinas en el norte y en el sur, entre ellos se hallan los líders, a los que se retiene como mantenedores de la lucha por el mejoramiento en el sur.

De esta situación podría deducirse la conclusión de que los actuales conflictos del trabajo, son verdaderas batallas entre dos razas opuestas de la industria americana: la del sur y la del norte.

De hecho, los organizadores que vuelven del sur hallan el corazón del norte muy tierno e inclinado hacia las pobrecitas ramas meridionales que sólo poseen un par de calzoncillos, cuyas mujeres y niños trabajan en la atmósfera corrompida de las grandes fábricas, viviendo en miserables aldeas, viéndose precisados a tener que clavar por sí mismos el humilde féretro de pino si es que quieren enterrar a sus muertos.

Estas descripciones de la pobreza "blanca" del sur que hasta ahora considerábanse pintorescas o románticas conmueven hoy a la opinión pública. Parece que el norte vuelve a contemplar amenazadoramente al sur. El drama de los obreros textiles resucita pues, inquietantes aspectos del tradicional "seccionismo" americano. Se avecina un largo período de ásperos conflictos determinados por profundos contrastes de intereses y costumbres. Es todo un fermento que reabre añejas heridas.

La redistribución topográfica de la industria americana va acompañada del renacimiento de problemas cuya solución es mucho más ardua bajo el punto de vista humano que en el económico. Olvidamos a menudo el considerar que los Estados Unidos son un continente, en el que el mencionado "seccionalismo" no es solamente una herencia política, sino sobre todo, una fatalidad geográfica.

Nueva York, Diciembre de 1929.

(Copyright 1929 y Pallas Features Syndicate.—Prohibida la reproducción.

El Gobierno Francés

POR JOSEPH CAILLAUX

(Agence de Presse Sauveur)

PARIS, diciembre, 1929.

El nuevo Gabinete francés ha presentado al Parlamento un programa al cual sus autores han llamado, algo ambiciosamente, "política de prosperidad". Ha roto con la tradición de que las afirmaciones hechas por los nuevos Gobiernos fuesen una declaración de principios en los que se inspiraba su política. Aparte de la política exterior del Gobierno, con respecto a la cual era necesario sentar si pensaba o no proseguir la obra de pacificación y reconciliación de Europa, M. André Tardieu presentó principalmente un programa de gastos y de reducción de las cargas fiscales, en el cual seguíanse las cifras una tras otra, impresionantes en número y magnitud, pero hecho de forma tal que evidentemente tenía por objeto ganar votos y predisponer a la opinión pública antes de constituir un plan constructivo.

El presidente anunció su intención de dedicar 1,750 millones de los nuevos gastos a la agricultura, 1,450 millones a su política de asistencia social (higiene, hospitales, etcétera) y 1,797 millones a obras públicas (carreteras, puertos, navegación, etcétera). Luego, para hacer frente a la necesidad de una reducción de los impuestos—a la que aludí en estas columnas el pasado mes—, el nuevo Gabinete fijó una desgravación de 2,339 millones. Esta no incluye la extraordinaria rebaja, innovación algo curiosa en finanzas públicas, que resulta de la concesión a los contribuyentes durante el año fiscal de una reducción condicional del 10 por 100 sobre los impuestos directos. Esta desgravación está sometida a tan extrañas condiciones que difícilmente parece tal medida una realidad concreta, sino que tiene toda la apariencia de un recurso destinado a halagar a la opinión pública.

La impresión dominante en el Parlamento fué la de sorpresa; y debemos reconocer que la sorpresa era más que justificada. En efecto, es difícil no sentirse asombrado ante un Gobierno que, a pesar de declararse heredero de M. Poincaré, olvida las recomendaciones hechas por el anterior presidente a sus sucesores por medio de la Prensa.

En un artículo aparecido en "La Nación" de Buenos Aires M. Poincaré rechazaba toda medida conducente a retrasar la redención de la deuda y cualquier reducción de los impuestos que excediera de las proporciones indicadas el último verano por M. Cheron a la Comisión de Finanzas. Este puntualizó que las exigencias de la deuda flotante eran aun considerables y que aumentaría en los próximos años venideros en proporción al aumento de gastos. Sus últimos lugartenientes han abandonado sus principios financieros, sin comprometerse a reconocer el hecho.

La Cámara y el Senado quedaron aun más sorprendidos al ver que el ministro de Hacienda del Gabinete Tardieu era el mismo hombre que, formando parte del Gabinete Briand, se opuso, ante la Comisión de Finanzas, a la reducción de impuestos y a los gastos reclamados por los partidos de izquierda. Toda la discusión entre el ministro y la citada Comisión, a la que aludí en mes pasado, giró en torno de la cuestión de si debía ponerse de acuerdo o no el balance del Tesoro con las rentas destinadas a la caja de amortización. Respaldando las promesas de M. Tardieu, el ministro de Hacienda ha aceptado de hecho el programa defendido por los representantes del partido radical-socialista, el cual M. Cheron declaró ser impracticable y peligroso.

Y sin duda que el lector preguntará por qué en estas condiciones el partido radical votó en la Cámara contra un Gobierno que exponía una política financiera y fiscal que era muy parecida a la suya. Hay varias razones que explican esto. La primera—que no carece de importancia — es una cuestión de método financiero. En la Comisión de Finanzas los demócrtas, en su labor de preparación del presupuesto, intentaron incluir en el próximo proyecto de presupuestos una serie de medidas que constituían un todo homogéneo que tenía por objeto aliviar algo la economía nacional mediante una reducción y una mejor distribución de las cargas y prestar alguna ayuda con gastos productivos.

A jugar por las nuevas declaraciones ministeriales, parece, por otra parte, que el Gobierno entiende añadir al presupuesto ordinario un presupuesto de gastos extraordinarios, apoyado en disposiciones especiales. Este quebrantamiento de la ley esencial de la unidad del presupuesto hace posible al Gobierno obtener cierto beneficio político, concediendo créditos a la agricultura, hospitales y obras públicas, pero es contrario a una sana política financiera.

Hay muchos puntos que discutir en el programa de gastos incluído en la declaración ministerial. No da la impresión de ser fruto de un estudio muy profundo. ¿Cuál es la razón que explica estas o esotras partidas? Puede preguntarse, por ejemplo, ¿por qué, en un país que confina con tres mares y en donde el desarrollo de esta industria es de todo punto insuficiente, a las pesquerías se dedica únicamente 22 millones, mientras que se destinan 70 millones a la creación de un sistema de radiotelefonía para las provincias, cual significado es difícil de comprender?

Si los partidos de izquierda se negaron a dar su confianza al Gabinete Tardieu no fué meramente porque vieron que su programa financiero, presentado en forma un tanto alambicada, habrá de servir para maniobras parlamentarias y electorales. Fué también porque no puede por menos de hablar aquí de política—el nuevo gobierno francés, por su composición, intranquiliza a los demócratas franceses y no sin razón.

Mis lectores deben de tener en cuenta lo siguiente, por extraordinario que pueda parecerles: el Gabinete Tardieu es un Gobierno basado puramente en los partidos de derecha, mucho más de lo que lo ha sido un Gobierno francés de cincuenta años a esta parte, desde que los republicanos anularon la influencia de monárquicos más o menos encubiertos.

La política del Ministerio Tardieu ha llevado al Poder a ciertos individuos que, siendo diputados, se declararon partidarios de la revisión de las relaciones entre la Iglesia y el Estado, tal como las estableciera la República.

Por lo tanto, hay motivos para temer que conflictos que actualmente se consideran como liquidados, resucitarán. Sólo el tiempo puede decirnos si el Gabinete Tardieu se verá entregado a una política, de la cual los grandes proyectos de desarrollo económico quedarán en segundo término, y la lucha entre republicanos y nacionalistas clericales revivirá con la misma violencia del pasado.

El presidente es, sin duda, un hombre de considerable mérito; la cuestión estriba en saber si pondrá de manifiesto las cualidades que hacen a. estadista. Queda por ver si podrá dominar a su mayoría.

(Prohibida la reproducción).

M.E.C.D. 2016

CENTRO GALLEGO Y NATIONALS HOY EN EL STADIUM DE "LA TROPICAL"

UNA GRAN NOVENA AMATEUR

A petición de algunos entusiastas del base ball, que así nos lo han pedido, publicamos hoy el mejor conjunto de peloteros amateurs que se puede formar en la actualidad, teniendo en cuenta a los players del Teléfonos que tan brillante demostración hicieron en la serie que terminó el domingo por la mañana en el Stadium Universitario.

En nuestra opinión, son muchos los players amateurs que tienen calibre para figurar en una selección de esta clase, pero teniendo en cuenta solamente el trabajo que cada cual ha rendido durante la season de 1929, creemos que nadie puede discutirle el puesto a estos players:

PLAYER	POSICION	CLUB
M. Espiñeira	Catcher	Teléfonos.
Manolo Domínguez	Pitcher	Teléfonos
Narciso Picazo	Pitcher	Teléfonos
J. Montero	Pitcher	Dependientes.
Juan Mendizábal	Pitcher	Universidad.
Oscar Reyes	Primera base	Teléfonos.
Bernardino Rodríguez	Segunda base	At. de Cuba.
Gustavo Alfonso	Tercera base	Vedado Tennis.
Miguel Morera	Short stop	Universidad
Manuel Lara	Left fielder	Loma Tennis.
Porfirio Espinosa	Center fielder	Universidad.
J. Pautuvi	Right fielder	Dependientes.

Hemos dejado fuera al famoso Profesor Consuegra, rey de los torpederos amateurs, debido a que participó en muy pocos juegos de la temporada. Estando en su forma normal, el Profesor es el padre de todos los muchachos en el campo corto, pero fuera de forma como resultado de la enfermedad que padeció, ha sido superado por Morera, de los Caribes y por Palencia, del Teléfonos. Entre estos dos nos hemos decidido por Morera, porque ha lucido mejor bateador.

Dice Buckley que su Apadrinado no Pelea con Griffith el día 27

"En nuestra opinión, dice el manager de Jack Sharkey, Griffith no es el hombre"

BOSTON, Di. 31 AP.— Johnny Buckley manager de Jack Sharkey anunció hoy en el Madison Square Garden que su apadrinado no se enfrentará con Tuffy Griffith, en Miami, el próximo 27 de Febrero.

En nuestra opinión Griffith no es el hombre para ese encuentro—dijo Buckley hoy— Y cualquier intento que se haga para celebrar el bout traería como consecuencia una pérdida considerable de dinero. Como quiera que nuestro contrato con el Madison Square Garden es a base de un tanto por ciento de lo que se haga por concepto de entradas es lógico que tratemos de presentar al público una pelea de interés que llame la atención de todo el mundo.

Si se pretende obligar a Jack a pelear con Grifith, entonces abandonaremos toda idea de pelear en Miami, y permaneceremos inactivos hasta el próximo verano. Despues de todo, los promotores están locos por tener a Jack en un bout y hasta el presente nos ha hecho ofertas verdaderamente tentadoras.

En vista de estas declaraciones, Eddie Mack, un promotor de esta ciudad está haciendo grandes esfuerzos para presentar a Sharkey con Phil Scott el próximo cuatro de Julio.

Pincho Gutiérrez le Propone una Pelea a Smith contra Arra

Pero no se hará nada hasta después del resultado de la pelea el día 7

NEW YORK, Dic. 31 (AP).— Luis Felipe Gutiérrez, manager de Kid Chocolate, que se encuentra actualmente en la Habana haciendo los últimos preparativos para la inauguración de la arena de boxeo que está construyendo allá, ha cablegrafiado hoy a Dave Brown, manager de Harry Smith, ofreciéndole una pelea con Jimmy Arra, en la Habana, para la primera semana de Marzo.

Brown pareció contento con la idea pero no podrá aceptar ninguna proposición hasta que Smith que es campeón mundial de los middleweights de color se enfrente el próximo martes por la noche con Pat Silvers en el Broadway Arena.

Frontón Jai Alai

Anoche ante el brillante fanatismo que llenaba todos los ámbitos luminosos del viejo frontón, se despidió al año viejo y se saludó al novato, peloteando los tres partidos y las dos quinielas que anunciaban los programas para ayer.

Pelotearon el primero, de 25 tantos Morales y Escarza, contra los azules, Esquivel Mayor y Solá. Lo ganaron los azules.

Boletos a $2.60.

Primera quiniela Ferrer, que pagó, con $2.60 y combinada de Ferrer y Ochoa, que pagaron con $16.00.

Segundo partido, de 30 tantos. Blancos, Ochoa y Llano contra los azules, Juanito y Mateo. Lo ganaron Lo ganaron los blancos. Boletos a $3.80.

Segunda quiniela: Segundo. Boletos a $3.60.

Combinada: Segundo y Berrondo. Boletos a $10.00. Tercer partido de 30 tantos. Lo pelotearon los blancos, Oscar y Eusebio, contra los azules, Trecet Mayor y Ecenar. Lo ganaron los blancos. Boletos a 5.80.

Hoy la gran función del miércoles.

F. R.

Véase el Programa en la Página 20

Manolo Domínguez fué el Player más Util de la Serie

Merece el joven lanzador la medalla que se ofrecía al jugador que mejor demostración hiciera

Después de haber capturado el out fielder Matías Flores el champion bate de la serie Teléfonos-Universidad, con lo que ganó la medalla de oro que se ofrecía, sólo resta la designación del player más útil de la serie,— que ganará también una medalla,— y creemos que nadie mejor que Manolo Domínguez, del Teléfonos, para ganar la distinción.

Fué Domínguez, sin duda alguna, el hombre que contribuyó grandemente al éxito del Teléfonos, y puede decirse que en todos los encuentros hizo algo notable en beneficio del team. Como pitcher se distinguió sobremanera ganando con facilidad dos games para su equipo y como bateador se hizo de sentir, siendo un verdadero peligro en los "pinches" para los lanzadores universitarios. Un home run suyo contribuyó a que el Teléfonos empatase un juego que tenía perdido, y su triple del domingo empujó dos carreras que después resultaron decisivas. Además ha jugado brillantemente la tercera base y la intermedia y una vez ocupó el right field sin que hubiese novedad por su campo.

A continuación damos el fielding individual de los players que tomaron parte en la serie:

SERIE TELEFONOS-UNIVERSIDAD

Fielding individual

Pitchers.

	J.	O.	A.	E.	Ave.
J. Mendizabal, U.	5	2	13	0	1.000
L. Ruisánchez, U.	4	1	7	0	1.000
A. Cordeiro, T.	3	0	1	0	1.000
N. Picazo, T.	4	0	11	2	846
M. Domínguez, T.	4	2	4	3	667
P. Guasch, U.	4	0	0	0	000

Catchers

	J.	O.	A.	E.	Ave.
F. Espiñeira, T.	7	28	9	3	825
J. A. Reguera, U.	7	27	8	4	897

Primera base

	J.	O.	A.	E.	Ave.
N. Picazo, T.	1	1	0	0	1.000
P. Dorticós, U.	7	78	5	2	976
O. Reyes, T.	7	75	5	3	964

Segunda base

	J.	O.	A.	E.	Ave.
R. Uriza, T.	1	0	1	0	1.000
J. Colineau, T.	5	16	16	2	941
M. Domínguez, T.	1	1	7	1	889
S. Macías, U.	7	18	16	5	872
L. Romero, T.	1	2	3	1	833

Tercera base

	J.	O.	A.	E.	Ave.
R. Pajares, T.	4	5	9	1	933
R. Córdoba, U.	5	7	15	2	917
E. Cubillas, U.	4	8	8	2	889
L. Romero, T.	6	1	9	3	769

Short stops

	J.	O.	A.	E.	Ave.
A. Palencia, T.	5	14	20	1	917
J. Colineau, T.	3	9	8	1	944
M. Morera, U.	7	14	33	5	904

Left fielders

	J.	O.	A.	E.	Ave.
M. Flores, T.	6	8	1	0	1.000
J. A. García, U.	2	1	1	0	1.000
V. Muñoz, U.	1	2	0	0	1.000
L. Romero, T.	1	1	0	0	1.000
J. Bernal, U.	5	8	1	2	818
P. Echazábal, T.	1	0	0	0	000

Center fielders

	J.	O.	A.	E.	Ave.
P. Espinosa, U.	7	8	1	0	1.000
P. Echazábal, T.	4	13	1	2	875
A. Nodarse, T.	3	3	0	1	750

Right fielders

	J.	O.	A.	E.	Ave.
A. Nodarse, T.	4	5	2	0	1.000
J. A. García, U.	1	4	1	0	1.000
P. Echazábal, T.	1	3	0	0	1.000
A. Dobarganes, T.	4	2	0	0	1.000
V. Muñoz, U.	3	2	0	0	1.000
L. Romero, T.	2	1	0	0	1.000
A. González, U.	4	12	2	1	933

Hilario Franquiz,

Compilador Oficial.

Diciembre 30 de 1929.

Hoy el Tercero y Ultimo Juego de la Serie Internacional de Foot Ball, Jugando los "Nationals" Con los "Alacranes"

Anoche visitamos el campamento de los New York Nationals. Y nos encontramos a los jugadores reunidos en el «lobby» del hotel Montserrat, mientras Mr| Viberg, el manager, les leía la cartilla: «Esta noche no podemos esperar el año—decía Viberg—pues mañana tenemos que jugar con un fuerte equipo; ya tendremos tiempo de celebrar el año el jueves, desde muy temprano, en la fiesta que da en nuestro honor el señor Julio Blanco Herrera. Así es que hoy hay que recogerse como las gallinas, mañana estarán ustedes libres como el pájaro en la selva». Nuestro fotógrafo tomó una impresión de la reunión que no se había anunciadoMr. Viberg, nos dió la alineación que presentará hoy: Guardameta, Renzulli; portero: Warden y Donald, defensas: Chatton, Slaven y Marthyn, medios; Callagher, Carlson, Nelson, Strauss y McGhee, delanteros. Además, nos dijo Mr. Viberg que hoy iría a presenciar el juego un contingente de pasajeros y tripulantes del vapor sueco «Kuncsholm», de 25.000 toneladas. Viberg visitó el barco de su nación, y allí se interesaron mucho por el «Babe Ruth» del futbol, que así es como le dicen a Nelson, y al enterarse de que jugaba esta tarde, prometieron su asistencia.

Como preliminar de este gran encuentro se efectuará uno entre los teams Olimpia y Juventud Asturiana.—Los equipiers norteamericanos están esperanzados en salir de la Habana invictos, aun cuando saben que el conjunto que se les opondrá esta tarde es capaz de desarrollar mejor y más efectivo juego que el que hicieron Iberia y Juventud

(Por "Peter")

EN el gran Stadium Cerveza Tropical se celebrará esta tarde el tercero y último juego de la Serie Internacional con los New York Nationals, Campeones Profesionales de los Estados Unidos. Hay gran entusiasmo por ver qué es lo que hace el conjunto del Deportivo Centro Gallego frente a los players norteamericanos. Nuestros muchachos prometieron anoche retirarse temprano, dejar para otro día la celebración de año nuevo, a fin de encontrarse hoy en las mejores condiciones de juego, pues entre ellos hay un gran optimismo, pese a la fortaleza del contrario, con respecto al resultado del match. «La serie quedará empatada», han dicho algunos de los más entusiastas jugadores que ya en otra ocasión brillaron en un juego similar al que se efectuará esta tarde Recuérdese que el «Deportivo Centro Gallego» jugó con el «Sabaria», de Hungría, equipo con el que alguien ha comparado a los «Nationals», y empató a tres goals. Nosotros estamos cansados de decir que el equipo que nos visita es superior a los nuestros, pero a pesar de eso, aseguramos que si logran los gallegos marcar tres goals como le hicieron a los madgyares, su triunfo habrá que darlo desde ahora como cosa descontada.

Nuestro «ranking» de equipos balompédicos pudiera hacerse en la siguiente forma: Primero, Real Iberia; segundo: Juventud Asturiana y tercero: Centro Gallego. Sin embargo, el equipo de los astures logró una mejor performance que el de los iberistas a pesar de que éstos empataron y aquéllos perdieron.

Y no tendría nada de particular que el conjunto del Deportivo Centro Gallego, en una tarde de inspiración superaría al de iberistas y asturianos y hasta pudiera ganarle a los boys de Mr. Stoneham, que en el futbol como en casi todos los deportes suelen registrarse muchas sorpresas. El Deportivo Centro Gallego inició el año de 1928 brillantemente. Primeramente empató con los húngaros en el penúltimo match de la serie internacional y después derrotó también con anotación de 2 por 1 a los fieros leones del Real Iberia. No nos extrañaría, pues, que los galaicos cerraran con broche de oro el año que tan bien comenzaron.

«Almuerzo de confraternidad».—Así ha bautizado nuestro compañero y amigo Joe Massaguer al almuerzo que ha organizado el triunvirato que forma el alto mando del Stadium Cerveza Tropical (Narciso Maciá, Julito Blanco Herrera y José C. Pagliery), en honor del team visitante, New York Nationals y al que asistirán los jugadores de los equipos Real Iberia, Juventud Asturiana, Centro Gallego, Catalunya, Olimpia y Fortuna. Agradecemos infinito la cortés invitación que nos ha hecho para dicho ágape el señor Pagliery, y desde luego que prometemos asistir, pues además de disfrutar de la compañía de tantos buenos deportistas, queremos presenciar la serie de novedades que para ese día están preparando en el Salón Tropical. Nuestro viejo y particular amigo Panchito Fránquiz, nos ha hablado de todo ello, y por eso podemos garantizar que don Julio Blanco Herrera «no botará la pelota», como decía ayer Massaguer, sino lo que va a botar va a ser el balón, pues la fiesta es de sabor balompédico y lo será hasta en la distribución de las mesas. En fin, que la despedida que le vamos a dar a los futbolistas que son nuestros huéspedes va a ser algo estupendo, como se lo merecen los componentes del New York Nationals, que son todos unos excelentes muchachos.

«En el hotel Montserrat».—Ayer estuvimos en el hotel en que se hospedan los norteamericanos. Por cierto que, el dueño del mismo, Ramón García Medina, es un señor que sigue al dedillo las cuestiones balompédicas como pudiera hacerlo el más entusiasta aficionado. Ayer comentaba con nosotros sobre asuntos de actualidad y nos hablaba en términos encomiásticos del doctor Julián Modesto Ruiz, Presidente de la Asociación Nacional Foot Ball de la República de Cuba. La conversación la oía Juanito Sousa, el «goalkeeper» suplente del equipo norteamericano, que sabe hablar bastante en español, con lo cual queremos decir que a estas horas sabrán todos los equipiers visitantes que al frente del máximo organismo del balón hay una persona de prestigio. Cuando llegamos al hotel los muchachos acababan de almorzar y encendían sus cigarros para sentarse a reposar a la entrada del hotel en sendos sillones. Ibamos a hablar con algunos de ellos, pero esperamos mejor ocasión porque en el mismo momento Pete Renzulli, que es una ardilla, no está un solo momento quieto, echó mano de la pala de un barrendero que estaba frente al hotel y se puso a recoger la basura como cualquier modesto empleado de O. P., pero con una comicidad digna de ser «filmada».

«Hablando con Mr| Viberg.»—El manager del equipo, Mr. Ernest J. Viberg, está encantado del trato que han recibido en Cuba él y sus muchachos. Opina que el mejor team de Cuba es el Iberia, aunque no es de opinión que éste pueda derrotarle aun con una tarde de inspiración como nosotros dijimos. Le preguntamos si sabía ya cuál era el contrario que iba a tener esta tarde y nos contestó que eso no le preocupaba, que tenía confianza en los suyos. «Es más.—nos dijo.—«yo quisiera que en el tercer match el equipo local entrase anotando un goal, que estando con la anotación en contra es cuando los Nationals juegan todo lo que saben». Con tanta confianza nos hablaba de su triunfo en el tercer juego, que acabamos por decirle: «Bien, Mr. Viberg, si no le ganamos esta tarde, seguramente los derrotaremos el jueves en el arroz con pollo». Y mientras el gigante manager se quedó riendo la ocurrencia, fuimos a la acera, donde se extasiaba Pete Renzulli viendo el caminar rítmico de una de esas niñas que van por las calles de Dios haciendo sufrir a los hombres.

«Lo que dice Pete Renzulli».—«Déme su impresión, Pete», le dijimos al portero regular. Y creyéndose que era sobre lo que acababa de ver, nos contesta: «Que si fuera forward la dejaba meter todos los goals que quisiera con tal de que a cada chut siguiera una carga».

—No, si no le pregunto sobre eso; me refiero al match de mañana contra el Centro Gallego.

Se ríe y nos dice:

—Deje que se vaya Ozores.

Pero el jugador español no se iba y como «the time is money», dejamos a Pete con sus impresiones embotelladas. Al buen entendedor...

«Un buen partido preliminar.»—En el turno de las dos se le ofrecerá hoy a los aficionados un buen entremés. Jugarán Juventud Asturiana y Olimpia, que viene a ser como un partido de revancha, pues como se recordará ya se enfrentaron ambos en opción al Campeonato y venció el equipo de los «toros» 2 por 1, que es un margen que no demuestra gran superioridad.

Nada hay seguro con respecto a este encuentro de Juventud y Olimpia. Anoche se esperaba un radiograma en la Federación de la Habana, procedente del vapor holandés «Stateldam», de 40.000 toneladas, que había pedido tres fechas para jugar con equipos del patio. Si llegan a tiempo jugarán los holandeses con el Olimpia en lugar de la Juventud Asturiana.

LOS OFICIALES QUE ACTUARAN

El señor Emilio Oliver, diligente Secretario del Colegio de Arbitros nos anuncia en una circular los oficiales que actuarán en los encuentros de esta tarde:

En el match de Juventud Asturiana y Olimpia, que comenzará a las dos, ha sido designado como árbitro el señor Belarmino Alvarez, quien llevará de jueces de línea a Saturnino Alvarez y Joaquín Muntaner.

Y en el match de las tres y cuarenta y cinco, entre Deportivo Centro Gallego y New York Nationals actuará el rubio Jesús Hermo, Y lo ayudarán desde la línea de out, por un lado José Pagés y por el otro, Norberto Fernández.

ANOCHE EN EL CENTRO GALLEGO

Visitamos el palacio del M. I. Centro Gallego poco antes de abrirse la puerta principal por donde habían de entrar los fieles de la Diosa Terpsicore. Entramos, pues, por la puerta de San José y llegamos al local del Deportivo Centro Gallego cuando no había allí ningún señor del alto mando. Saludamos a Turquito, Simons; Tapia y otros jugadores que estaban esperando órdenes. Ninguno sabía nada de la alineación que se le enfrentaría esta tarde a los "Nationals", y al preguntarles su opinión con respecto a si se debía o no reforzar el equipo, todos nos dijeron lo mismo: "Lo que hagan los que dirigen será lo mejor". Lo cual fué una demostración unánime de disciplina, digna de todos los aplausos.

HABLANDO CON LOS QUE MANDAN

Pita da Veiga, el entusiasta de siempre, nos dice que tardarán una hora en reunirse los señores que tienen a su cargo las cuestiones del equipo. Y mientras pasa esa hora charlamos con el admirador de José María Prieto, que fué Presidente del Club Deportivo Centro Gallego. Pita da Veiga se nos mostró partidario de no reforzar el equipo y como vió que no compartíamos con su valiosa opinión, trató de convencernos y, siempre tan espléndido, nos invitó a una copita de apricot. Continuó exponiéndonos razones y entonces nosotros... seguimos creyendo que estaba equivocado.

Pasó el tiempo, llegaron los hombres que trazan la línea de conducta del equipo galaico; se reunieron. Y después de un cambio amplio de impresiones llegaron a un acuerdo. Cuando se rompió el "quorum" partimos para el primero que inició los pasos hacia el pasillo, que era el amigo Dosil y le dijimos si había algún inconveniente en saber la alineación que presentarían esta tarde. "Ninguna", nos contesta. "Antes al contrario, es una atención más que tenemos que agradecer al reporter del DIARIO DE LA MARINA". En fin, prescindamos de las frases de cortesía que se cruzaron y vayamos al grano. El señor Dosil nos facilitó la nota que ansiabamos para ofrecer a los lectores:

Lamas, guardameta: Simón y Chorens, defensas: Castillo, y Rey y Agustín, medios; Tomás, Rosillo, Tapia, Cacharelo y Turco, delanteros.

"Los refuerzos de última hora, nos agrega Dosil, nunca dieron resultados".

El equipo de basket de Belén perdió un encuentro en Sagua

Los players del five "Antiguos Alumnos" lograron vencerlos

El domingo día 29 del actual se llevó a efecto en el "floor" de la Sociedad "Liceo" de esta Villa un importante juego de "basket ball" entre los "teams" Antiguos Alumnos de esta Villa y uno formado por alumnos del Colegio de Belén y que han competido por este Colegio en la pasada Serie Intercolegial en esta Capital.

Entre la sociedad sagüera había gran ansiedad por presenciar este juego, por lo que el "floor" se vió colmado de un público selecto en el que sobresalía el elemento femenino.

A las nueve de la noche dió comienzo el "game" abriendo la anotación "Belén" con un "fiel goal" anotado por Bello, seguido de un "foul goal" anotado por el mismo, a lo que responden los "Alumnos" con dos "fiel Goal"; a partir de este momento el juego desarrollase alternativamente, terminando el primer "half" a favor de "Belén" 11 x 10.

En el segundo "half" la iniciativa es de los "Alumnos" quien constantemente pone en serio peligro la cesta contraria, terminando este "half" 13 x 7 a favor de los "Alumnos".

En general tanto de un "five" como de otro jugaron acertadamente.

Véase el Score:

BELEN	fig.	fog.	fc.
M. P. Durán, f.	1	0	1
R. Castañeda, f.	2	0	1
O. Bello, c.	3	3	3
J. P. Durán g.	1	1	0
L. Abril, g.	0	0	1
Totales	7	4	6

A. ALUMNOS	fig.	fog.	fc.
A. Soto, f.	5	0	0
R. Simon, f.	4	0	1
E. Eiros, c.	0	1	3
J. Martínez, g.	0	1	3
E. Alonso, g.	1	1	3
J. Simón, f.	0	0	0
R. Pérez, f.	0	0	0
Totales	10	3	10

	1	2	Total
Colegio Belén	11	7	18
Antiguos Alumnos	10	13	23

Referee: Sergio Gómez.
Time Keeper: E. Badelat.
Anotador: Moisés J. Losada.
Floor Liceo.
Diciembre 29 de 1929.

ALMENDARES vs. HABANA ESTA TARDE, A LAS 2.30

Allen ocupará la lomita azul y Levis defenderá la roja

El año 1930 comienza presentando a los viejos rivales de nuestro base ball profesional, frente a frente, en la tarde de hoy. Mr. Allen ocupará el box azul; Oscar Levis, el de los Claveles Rojos. El encuentro promete ser de grandes emociones, el fanatismo tendrá nueva oportunidad de demostrarse con todos sus arrebatos. No podían haber hecho mejor selección de teams. Sólo medio juego separa pitchers los managers de ambos a los contendientes en la escalera del champion, estando el Habana abajo y el Almendares arriba, siendo la diferencia tan estrecha que en cualquier momento puede variar, cambiando los factores. Las dos y media es la hora de comenzar, pues el día es festivo. Ya lo saben los fans, para que lleguen tempranito a los grounds almendarinos.

Gene Tunney noqueó 34 oponentes mientras fué campeón mundial de los pesos completos.

En el último juego de la serie mundial de base ball, Howard Ehmke fué sacado del box en el cuarto inning.

Ajedrez Internacional

—José Raul Capablanca omó la delantera.
—Sergeant perdió una partida muy discutida.

HASTINGS, Inglaterra, Dic. 31 (AP).— Al derrotar a H. Price, uno de los cinco ingleses que toman parte en el torneo que se está celebrando aquí, José Raul Capablanca, de Cuba, tomó hoy la delantera en la competencia, quedándose solo en el primer lugar con un total de cuatro victorias y una derrota.

Al propio tiempo, E. G. Sergent, de Londres, que estaba empatado con Capablanca en el primer puesto, perdió una partida muy discutida con Sir George Thomas, campeón del club de Ajedrez de Londres, quien con motivo de este éxito ha empatado ahora en el segundo puesto con Sergent.

De los juegos que se efectuaron hoy cinco fueron completados y el sexto, entre Miss Vera Menchik, de Russia y el profesor Yates, de Inglaterra, fué sellado con ventaja para Miss Menchik.

La primera partida que finalizó fué la de Maroczy, de Hungria, y el doctor Vidmar, de Jugoslavia, que entablaron en 21 movimientos, siendo ésta la quinta partida que ambos entablan en el torneo. Takack, de Austria y Winter, de Londres, entablaron también en 29 movimientos.

La víctima de Capablanca llevó las piezas blancas en la partida, y empezó con la apertura del peón de la Reina. Capablanca se defendió irregularmente, pero enseguida encontró su paso y superó facilmente a su rival hasta obligarle a perder a los 38 movimientos.

Sergent adoptó la defensa Ruy de López en su partida con Sir George Thomas.

El estado de los competidores nasta el presente es el siguiente:

JUGADOR	G.	P.
Capablanca	4	1
Sargeant	3	2
Thomas	3	2
Yates	2 1-2	1 1'2
Maroczy	2 1-2	2 1'2
Vidmar	2 1-2	2 1'2
Price	2	3
Takacs	2	3
Winter	1 1-2	3 1'2
Menchik	1	3

Las partidas anunciadas para mañana son: Winter vs Menchik, Yates vs Price, Capablanca vs Maroczy Vidmar vs Sergent y Thomas vs Takacs.

Art Shires, el fanfarrón de los White Sox recibió 8,500 pesos como sueldo en la última temporada. Se dice que ahora pide 10,000 pesos.

Harvard derrotó a Yale en futbol en 1929 con score de 10 por 6. Los Rojos habían triunfado también en 1928, 17-0; pero en 1927 Yale salió airoso con anotación de 14 por 0.

El partido de futbol entre el Army y Stanford se efectuó el día de Pascuas en Palo Alto, California, triunfando Stanford con anotación de 34 por 14.

La dirección del outfielder Babe Ruth, de los Yankees, es: Mr. George Herman Ruth. The New York Yankees Ball Club. Yankee Stadium. New York.

En Miramar Garden Se Peleará Duro El Próximo Domingo, 5

Los campeones del semiprofesionalismo harán su reprisse

Con la aparición de los Campeones semiprofesionales comenzará el nuevo año Miramar Garden. Tres de los mejores peleadores, tres de los más populares púgiles, del Campeonato, harán su reaparición en el próximo año, demostrando su "fufurismo", sus grandes facultades, sus habilidades pugilísticas, sus conocimientos y desarrollo durante la gran contienda que acaba de finalizar. Castor Fernández, el fiero lightweight de Aviles, el Campeón de los pesos ligeros semiprofesionales, tomará parte en el magno programa que se está combinando para el domingo 5 en el bello Stadium de Prado y San Lázaro. Es propable que el adversario de Castor lo sea el sensacional peleador de Casa Blanca, José Gandon, más conocido por El Mudito, cuya presencia en el ring habanero causará una agradable impresión entre los fanáticos.

EL CAMPEON FEATHERWEIGHT

Juan Pérez, el Campeon de Marianao, proclamado Campeón de las 126 libras, el bravo muchacho que al igual de José López, se encuentra invicto en la actual contienda, será otro de los participantes del programa del domingo. Pérez peleará frente a uno de los mejores peso plumas de la actualidad, a fin de encontrarse en espléndidas condiciones el día 12, en cuya fecha defenderá su campeonato ante el sensacional peleador de los telefonistas.

MANUEL PINEDA VS NEMESIO PRIETO

Dos fliweights de grandes facultades están encargados del primer Star Bout de la noche; son ellos Manuel Pineda, el bravo Carnicerito de Cayo Hueso y Nemerio Prieto, el sordito de Marianao, vencedor de Jack Ledo y considerado como uno de los mejores peso plumas de la contienda.

BUENOS PRELIMINARES

El resto del programa estará integrado por dos preliminares de atracción; dos buenas peleitas donde los fanáticos encontrarán grandes emociones y quizás si encontraran tanto interés como en las mismas de los finales.

En caso de que el campeón de los pesos ligeros no pueda pelear, el popular muchacho de Aviles, considerado como uno de los mejores lightweight de la contienda, se tratará de concertar una pelea entre los mejores peleadores de la categoría de las 147 libras, buscando la mayor atracción para los asiduos concurrentes del Templo del Semiprofesionalismo.

ISIDORO GASTAÑAGA DEBUTA EL SABADO 4

Isidoro Gastañaga, el magnífico peso completo ligero vasco, que estaba en espera de un fuerte oponente para debutar, ha encontrado ya en la persona de Jack Webb, destacado púgil americano, su poderoso contrario. El próximo sábado, día 4, debutará en el star bout del Nuevo Frontón y los fanáticos conocerán un gran peleador más, español, de grueso cartel. Vicente Cerdán, que tanto gustó en su debut, se enfrentará a Luis Kid Aguiar. Mañana, con espacio y tiempo daremos amplia información de este gran programa de pugilistas hispanos.

Practicó Ayer el Team del DIARIO en el Vedado Tennis

Hoy volverá a practicar, a las cuatro, para su juego del sábado

Tal como hubimos de anunciar, ayer por la tarde practicó en los terrenos del Vedado Tennis Club la novena del DIARIO DE LA MARINA y aunque todos los players del team no estuvieron presentes, quizás debido a la hora temprana que pusimos para el entrenamiento, el interés demostrado por los que asistieron nos hace pensar que el próximo sábado al competir contra la novena del Excelsior-País en el primer juego de la serie estaremos en disposición no solo de vencer a nuestros rivales, si no ofrecer una preciosa exhibición de base ball a la afición.

Magnífico fué el trabajo realizado ayer por los players del equipo del DIARIO DE LA MARINA, y nos atrevemos a garantizar que nuestros rivales tendrán que hacer mucho para podernos derrotar. Alfonsito lució mucho en la antesala, Docal trabajó admirablemente en la inicial, Tejeiro en el outfield y Bernardino Rodríguez en la segunda. Picazo y Aramis Pérez hicieron también una práctica magnífica para el pitching.

Hoy vuelve a practicar el team a las cuatro de la tarde, y es de esperarse que al concurrir los players que faltaron ayer se pueda trabajar con más libertad, realizándose un entrenamiento en forma.

Para la práctica de hoy están citados todos los players del team, muy especialmente Miguel Aguilera, Argelio Castillo, Castañeda y Freyre que ayer no pudieron practicar con sus compañeros.

El jueves practicará el team Excelsior y el sábado se ofrecerá el primer choque de la serie, comenzando a las tres, en los terrenos de V. T. C.

DE AJEDREZ

Por Evelio BERMUDES

El Año Ajedrecista

Los acontecimientos de ajedrez de 1929 han sido tan numerosos que es imposible hacer un balance de ellos en el pequeño espacio de una crónica.

Tanto nacional como internacionalmente hablando el año de 1929 ha sido pródigo en toda clase de justas de ajedrez, de máximo interés e importancia, y tan abundantes en emociones, que puede decirse que mes tras mes la atención de los cubanos ha estado alerta, ya que Cuba ha tomado parte tan principal en las justas de 1929.

El nuevo año ajedrecista de 1930 promete ser más interesante e importante que el que acabamos de dejar como si pretendiera controlar la incansable atención de los fanáticos. Despertando con el torneo de Hashing parece más que probable que en sus postrmerías nos regale con el campeonato mundial, lo que equivale tanto como a decir que José Raúl Capablanca que inicia el año de 1930 llamando la atención en Hasting proseguirá su estela maravillosa de éxitos para Cuba treminando el año con la reconquista del cetro mundial de ajedrez.

Al torneo de Hasting seguirá el de San Remo mientras en la Habana se discutirán los campeonatos de categorías para organizar debidamente la Federación Cubana de Ajedrez, halagadora iniciativa del Club de Ajedrez de la Habana para brindar personalidad internacional a nuestro ajedrez nacional.

Con Capablanca al frente podemos decir que Cuba continúa siendo la Nación más distinguida en ajedrez; mientras el insigne cubano se abre paso hacia la corona mundial el pequeño campeón del Club de Ajedrez de la Habana lo hace hacia la esfera de los grandes maestros: Francisco Planas. Con él brillan en nuestro sol tropical tan dignos rivales como Rafael Blanco, Rosendo Romero, Marcelino Siero José Antonio Quesada... y un grupo de juveniles entre los que se destacan Meylan; Montoro y López.

No es solamente jugando ajedrez como se mantiene el fuego sagrado de la afición al juego ciencia, también existen cubanos que dedican sus entusiasmos aficiones y tiempo libre a cultivar la Revista con bellos gestos de sacrificios económicos.

Una nueva Revista de Ajedrez se editará con el nuevo año de 1930 como fiel exponente del entusiasmo que anima a los jugadores de toda la República Esta vez no será precisamente la Habana la que dará el ejemplo. La nueva Revista se editará en Manguito, Matanzas, y el héroe nuestro amigo José Antonio Broquel, el que espera el apoyo de los fanáticos y la colaboración de los "ases" cubanos del tablero.

También cultivan los cubanos el análisis y el estudio en forma de libros, como lo demostraron Gumersindo Martínez y José Antonio Gelabert publicando el libro "Aperturas de Ajedrez", uno de los mejores en castellano y al que puede hacer honor aficionado tan distinguido como Juan A. Cuadrado, de Santiago de Cuba. La primera edición de este libro fué agotada en poco tiempo, estando actualmente en prensa la tercera edición.

Además de los torneos anunciados se proyectan otros de gran importancia en el interior, destacándose por el momento el que celebrarán en Preston y un match para discutirle a Santos el campeonato de Santiago de Cuba.

Las hermosas prácticas que viene realizando en el extremo oriental el joven Quesada llegarán a sorprender la atención mundial si el éxito colma su experiencia para jugar a la ciega contra veinte jugadores. Quesada y Romero serán seguramente los más fuertes rivales que tendrán los habaneros cuando sea una realidad el dorado campeonato nacional.

M.E.C.D. 2016

Tratemos de Algo

¡A happy new year to everybody!

Eso antes que nada. El saludo, la felicitación obligada, que en este caso no lo es, a toda la cristiandad y muy especialmente a los dilectos lectores de estas páginas que durante los 365 días del año que acaba de ceñir la última boya nos han prestado su más entusiástica y valiosa atención. Que ya es prestarla, pues ¡cuidado que se han sucedido hechos en el mundo de los deportes!... el más interesante y menos amargado de todos los mundos por cualquier ángulo que se le observe.

365 días con sus noches, espacio de tiempo invertido en fonguearle la bola a los pitchers, en realizar estupendas "agarradas", que es como llaman nuestros hermanos de raza y religión allá en el hermoso valle del Anahuac a los engarces, en cometer errores, en hacer palidecer de entusiasmo y a veces de ira y desesperación a los fanáticos súbditos de S. M. I. el Emperador de los Sports, que Dios conserve y guarde por los siglos de los siglos muy adentrado en el alma criolla.

365 días con sus noches en disparar bolas a la canasta con el ensordecedor pitar del réferee. Otros tantos en patear la bola con la sana intención de llevarla a goal, de evitar que entre en la portería donde un mocetón de nervudos brazos la aguarda, para hacerla retroceder. De embestidas por la línea en el foot ball colegial, de pases combinados, de carreras históricas, llevando la bola como a un tesoro del que se quiere despojar el que trata de salvar distancias en el logro de la ansiada y momentánea meta.

En fin, 365 días con sus noches, que se han invertido en esos y otros muchos y agradables pasatiempos que han endulzado un tanto y un mucho la vida a los atletas que los practican y a los entusiastas que siguen de cerca el brillante desenvolvimiento de los mismos. Como no sólo de pan vive el hombre, ésta de los sports es una manera de prolongar la existencia, haciéndonos olvidar, siquiera por unos instantes, las arideces de otros problemas. Viene siendo el oasis donde hallamos el necesario frescor a nuestras fauces, la inyección de nuevo vigor al espíritu, para volver al asalto que nos espera.

En el campo del profesionalismo los mejores y más resonantes éxitos los ha obtenido Cuba con sus boxeadores de ébano en el año transcurrido. Los ha obtenido Pincho Gutiérrez, como manager de los mismos, del insuperable y maravilloso Kid Chocolate, campeón sin corona de dos divisiones, la bantam y feather, y de Black Bill, cuya supremacía entre los flyweights está reconocida en el mundo a la redonda. Otro que está al cristalizar bajo la égida de Luis Felipe, es Juan Cepero, de quien tanto aguarda la afición. Este año que comenzamos nos ha de decir si nos equivocamos, al juzgar de tan optimista manera al magnífico lightweight criollo que ya ha entusiasmado la crónica boxística neoyorquina, con sus recientes demostraciones en el ring.

Nos falta Kid Charol; es una gran tristeza. Kid Charol, de no haber tomado el rumbo hacia el sur, de haberlo hecho hacia el norte, a estas horas se hubiera calzado la faja mundial de los pesos medianos. Contando con que Charol no hubiera hecho la vida disipada que hizo en la hermosa capital de la república del Plata. La Pantera de Camajuaní fué otro gran boxeador cubano caído por aquellas latitudes, ambos muy sentidos por aquellos públicos hermanos.

Tomás Romañach, el short fantasma, y Valentín Dreke, son bajas muy sensibles que tenemos que anotar en las filas de los mejores players cubanos de base ball, pagaron su tributo a la madre tierra en días tempranos. Dejamos sobre sus losas las flores de nuestro recuerdo, al igual que en las de aquellos cuyos nombres se escapan de nuestra memoria, pero que de alguna manera intervinieron en las actividades del sport.

¿Aparece este año con brillantes perspectivas para los sports? Creemos que sí. Por lo pronto tendremos una magnífica temporada, aunque corta, de boxeo profesional. La Arena Polar abrirá muy pronto sus puertas, convertida en una tacita de oro, con todos los adelantos y confort que sus fines requieren. Desde el 17 próximo podremos contar con una verdadera arena de boxeo. La Compañía Cubana de Espectáculos nos ofrecerá espléndidos programas a base de Kid Chocolate, Black Bill, Juan Cepero y los mejores peleadores de la Cuadra Cubana que dirige el impepinable Pincho Gutiérrez.

El Campeonato Nacional de Base Ball sigue su marcha triunfal desarrollándose en tres ciudades a la vez, en la capital, Santa Clara y Cienfuegos, y los fanáticos cada día más intrigados en los resultados de los juegos, en saber qué team, en definitiva, ha de cargar con el vellocino.

Oriental Park, por su parte, es otro de los grandes atractivos invernales con sus carreras de caballos. El turf, llamado el sport de los reyes, pone su nota de color y de grandes entusiasmos en esta época soñadora de tibio invierno, a cuyo encuentro vienen legiones de ricos turistas norteamericanos.

El Stadium Cerveza Tropical es otro de los grandes acontecimientos que tenemos que anotar con piedra blanca, así como el de La Polar, surgidos como a un mandato de Aladino frotando su lámpara milagrosa en este año que acaba de dejar caer las cortinas. El Stadium Cerveza Tropical, aledaño al Vedado, hecho a todo costo, es una de las grandes conquistas de ese grupo de 365 días que nos dejó en la noche de ayer. Una herencia que sabremos apreciar y conservar en lo mucho que vale.

¡Feliz Año Nuevo!

Guillermo Pl.

HABANA MADRID

Por la tarde, a las tres, ya estábamos los fanáticos de Habana Madrid esperando encantados al año turista. Y sin que decayera un solo momento el entusiasmo se pelotearon las dos funciones.

Por la tarde pelotearon el primero de 30 tantos los blancos, Montes y Gil, contra Vallejo Mayor y Arpeitia. Lo ganaron los azules. Boletos a $1.80. Primera quiniela, sencilla; Vallejo mayor; paga con $3.80 y combinada, Vallejo mayor y Jesús, que pagaron con $54.00

Pelotearon el segundo de 30 tantos, los blancos Sarmiento y Esquivel, contra los azules Guillermo y Farquet. Lo ganaron los blancos. Boletos a $1.60. Los azules quedaron en 27. Segunda quiniela; sencilla, Andrés, paga con $4.20; combinada; Andrés y Guisasola; pagaron con $20.00.

Partido fenomenal, de 30 tantos. Lo pelotearon los blancos Guisasola y Labat menor y los azules Rafael e Ibarlucea. Lo ganaron los blancos. Los azules quedaron en 22.

PROGRAMA OFICIAL PARA LA FUNCION DE ESTA TARDE

Primer partido a 30 tantos.
Valenzuela y José Luis blancos, contra Antonio y Esquivel, azules.
A sacar del cuadro 14 y medio.

Primera quiniela a 6 tantos.
White Alberto, Blue Torres, Red Vallejo menor; Green Montes menor, Yellow José Mary, Lavender Emilio.

Segundo partido a 30 tantos.
Rafael y Furquet blancos, contra Sarmiento y Buendía mayor, azules.
A sacar del cuadro 14 y medio.

Segunda quiniela a 6 tantos.

A sacar del cuadro 14.
White Rafael; Blue Guisasola; Red Ibarlucea; Green Labat menor; Yayyow Epifanio; Lavender Uria menor.

Tercer partido a 30 tantos.
Uria menor e Ibarlucea, blancos contra Labat menor y Gayarre azules.
A sacar del cuadro 14 y medio.

PROGRAMA OFICIAL PARA LA FUNCION DE ESTA NOCHE

Primer partido a 30 tantos.
Vallejo mayor y Gil, blancos, contra Verdugo y Azpeitia, azules.
A sacar del cuadro 14.
Primera quiniela a 6 tantos.
A sacar del cuadro 14.

White Pascau, Blue José Luis, Red Esquivel; Green Guillermo; Yellow Antonio; Lavender Andrés.
Segundo partido a 30 tantos.
Pascau y José Luis blancos, contra Guillermo y Esquivel, azules.
A sacar blancos del cuadro 14 y medio y azules del cuadro 14.
Segunda quiniela a 6 tantos.
A sacar del cuadro 14.

White Esquivel; Blue Guillermo; Red Antonio; Green Andrés; Yellow Uria mayor; Lavender Guezala.
Tercer partido a 30 tantos.
Antonio y Guezala blancos, contra Andrés y Uria mayor, azules.
A sacar blancos del cuadro 14 y medio y azules del cuadro 14.

Si un jugador del equipo que patea en futbol, recoge la patada y la lleva hacia el goal line creyendo que ha anotado un touch down, el capitán del equipo que recibe puede escoger entre recibir la pelota en el lugar donde el individuo la recogió o en la línea 20 como resultas a un touch back.

GRANDE
INYECCION "G" GRANDE
Antiséptico poderoso.
No contiene substancias tóxicas.
Es aplicable en toda clase de flujos y supuraciones y en general en todos los tratamientos locales

AL PERDER WILLIAMS LA DIRECCION DEL HOME EN EL SEGUNDO INNING CAUSO LA DERROTA DEL CLUB CIENFUEGOS

Como estábamos a fin de año se quiso mostrar rumboso y regaló cinco transferencias seguidas y luego Suttlers saludó a Streater con un cuadrangular, limpiando la paarela

(POR TELEGRAFO)

STA. CLARA, Dic. 31. — La tribu de Tinti Molina le empujó otro juego por la cabeza al Cienfuegos de Pelayo Chacón, haciéndolo bajar y poniéndolo a dos de distancia del segundo lugar ocupado por los tintinescos, de lo que se han de alegrar grandemente los partidarios de los rivales eternos; encontrar así quien les saque las castañas del horno es muy agradable, pero han de recordar aquel refrán, que por viejo puede estar olvidado, que reza "cuando veas las barbas de tu vecino arder, pon las tuyas en remojo".

El juego lo perdió Williams al no saber dónde estaba situado el home, lo que sucedió en el segundo inning y no habiendo recibido más que un hit. Ya había los out de Alonso y de Cortés cuando perdió Williams la dirección de la accesoria de Margot por lo que regaló cinco pases a la inicial, uno tras otro, forzando dos carreras. En esas condiciones sale Williams del box y entra a ocupar su lugar Streater. Suttlers al bate con la pasarela plagada de rotarios y encresta la esféride y manda una línea aflaisada de unas proporciones tremendas, la bola va a caer sobre las gradas del jardín izquierdo, un batazo bestial que limpia las bases y el bateador entra en la chocolatera con gran tranquilidad. Las bases se colmaron de nuevo por singles de Riggins y Alonso y transferencia a Cortés, pero Bragaña acaba el cuento en un besa las manos al pitcher.

En la primera entrada al bate del Santa Clara anotó Warfield después de ser transferido y sacrifice de Alfonso que lo puso en segunda vino un indiscutible de Oms que lo metió en la taza del majarete. Esta carrera sumada a las seis del segundo episodio le dió a los villareños su gran total de siete.

Tres corredores llevó a la goma el Cienfuegos, uno en el sexto inning que fué Pepín Pérez, quien abrió con biangular al ringht, fué a segunda en sacrifice de Arango, un fly largo, pero luego en el tiro que fué defectuoso logró arribar a tercera, anotando al hacerse el out de Rector en primera. Y por una buena combinación de tres hits cristalizaron dos más en el octavo, las que fueron el completo de las tres, y se acabó el cuento.

Roy Carivle fué cambiado por el Boston Red Sox al Washington en la temporada de 1925.

Wallie Schang, que ha vuelto ahora a los atléticos, ha vestido el uniforme del New York, del Boston Red Sox y del St. Luis Browns. Es un catcher de mucha experiencia, pero ya no puede resistir toda la temporada jugando regularmente.

Pat Malone inició su carrera profesional en 1921. Actualmente tiene 27 años y fué rey de los strike outs de la Liga Nacional.

Sam Langford y Jack Johnson se enfrentaron una sola vez. Johnson obtuvo la decisión después de pelear 15 rounds.

CIENFUEGOS

	V.	C.	H.	O.	A.	E.
J. Bell, cf.	5	0	0	3	0	0
Sierra, 2b.	5	0	1	3	4	0
J. Pérez, 1b.	4	1	1	17	0	0
Arango, 3b.	2	1	1	0	3	0
Ramos, rf.	4	0	1	1	0	0
Rector, lf.	5	1	2	0	0	0
Chacón, ss.	3	0	1	0	5	0
Duncan, c.	3	0	1	0	0	0
Williams, p.	0	0	0	0	2	0
Streatter, p.	3	0	1	0	3	0
Totales	34	3	9	24	17	0

SANTA CLARA

	V.	C.	H.	O.	A.	E.
Warfield, 2b.	3	2	0	3	4	0
Alfonso, ss.	3	1	2	3	4	0
Oms, cf.	4	1	2	4	0	0
Ewing, 1b.	4	1	0	8	2	0
Suttler, lf.	2	1	1	3	0	0
Riggins, 3b.	4	0	2	0	1	0
Alonso, rf.	4	0	1	4	0	0
Cortés, c.	3	0	0	2	0	0
Bragaña, p.	3	1	0	0	3	0
Totales	30	7	8	27	12	0

ANOTACION POR ENTRADAS

Cienfuegos . . . 000 001 020—3
Santa Clara . . . 160 000 00 —7

SUMARIO

Empujadores: Oms; Suttier 4; Rector; Chacón; Streatter. Home runs: Suttler. Dobles: J. Pérez; Oms. Sacrifice outs: Alfonso, Arango. Bases robadas: Rector. Doble Plays: Riggins a Alfonso a Ewing; Sierra a J. Pérez. Struck outs: Bragaña 2. Bases por bolas: Williams 7; Bragaña 5; Streatter 4. Hits: a Williams 1 en 1 2|3. Lo perdió Williams. Lo ganó Bragaña. Umpires: Marcelino Guerra, en home; Sirique, en bases.

ESTADO DEL CAMPEONATO

	G	P	Ave
Cienfuegos	20	14	588
Santa Clara	16	14	533
Almendares	16	19	457
Habana	14	19	424

Queda incluído el resultado del juego de ayer en Santa Clara donde el team local venció al Cienfuegos. Hoy juegan dos veces estos mismos teams en Cienfuegos. En Almendares Park hoy y mañana Habana vs Almendares.

RIVO de LUXE
Lo más suave para afeitar.
MARCA REGISTRADA
Muralla 27—Habana.

REGALAMOS

un pantalón de superior calidad a todo cliente que compre un traje azul en cualquiera de nuestras seis casas.

Al iniciarse el nuevo año nos complacemos en enviar a nuestros clientes, amigos y al público en general, el más cordial saludo, con nuestros votos por la prosperidad y felicidad de todos.

1930 encontrará a nuestras casas en su puesto, ofreciendo al público los más bajos precios con la mejor calidad de telas en trajes para caballeros y niños.

Valle, Llano y Co.

El Gallo
Estrada Palma, Baja, 8
Santiago de Cuba

El Gallo
San Fernando y D'Clouet
Cienfuegos

El Gallo
Monte 205-209
Teléfono: A-1964

Broadway
Belascoaín y San José
Teléfono U-3567

El Gallo
Monte 269-271
Teléfono: A-6831

El Gallo
Manzana de Gómez (pasaje central)
Teléfono A-7009

Entre Cazadores

ELIMINACION EN EL TIRO DE PICHON

Se celebró ayer por la mañana el si segundo round de las eliminaciones del tiro de pichón en el "Club de Cazadores del Cerro". El primero tuvo lugar el sábado último y el segundo debió efectuarse el domingo pasado, pero no pudo ser porque había carencia de palomas, las que se encontraban únicamente en la plaza, según nos dijo Tomás, el Conserje del Club, y los placeros pedían peso y medio por par. ¡Figúrense ustedes! Se necesitaría ser un Creso para tirar.

Saludamos en el trap lucerista a un grupo de tiradores, todos cubanos, que esperan defender el pabellón en la próximas competencias que se efectuarán con motivo de los segundos juegos deportivos Centro Americanos. Entre los amigos que allí encontramos estaban tres nuevos tiradores, Elicio Argüelles Jr., Archibald Durland y José Antonio Herrera, este último, hijo de un compañero nuestro, perteneciente a la Administración de "El Mundo" que habita desde hace tiempo en el campo santo de los cipreces tristes. De los tres, nos llamó poderoamente la atención el primero, Elicio Argüelles, que tiró como un consagrado; hizo tiros estupendos y aunque aparezca con dos yerros en el segundo round, no fué por fallo uno sino por un lapsus que tuvo de no montar la escopeta, razón por la que haló del gatillo y no hizo explosión el cartucho.

Los doctores: Panchito Méndez Capote y Porto Castañeda estaban allí, como siempre, vendiéndose jarros uno al otro. El bejucaleño quedó en darnos datos de una competencia a que se celebró cuando la llegada del muy ilustre gallego Pancho Naya, en la que él no participó por estar enfermo, y en la que hubo que declarar desierto la purse por errar todos los competidores. Y Panchito, quien parece se dió por aludido con ese tipo, nos contó lo que le sucedió en una cacería de guineas a la que lo llevó Porto.

Benito Cueto, tan flemático como siempre, soportaba el pitorreo de Panchito que lo tenía mareado con los viajes a Pinar del Río, lugar de descanso de los derrotados. En el primero y segundo round mató igual número de pichones: 16, quizás si para que le digan que es un "toro". Quesada (Serafín), n oestaba en su día. Estaba tan malo que hubo quien le recomendara que se tomara un purgante.

Ochotorena: el Campeón Nacional, era el primero en alabar las condiciones excepcionales de Argüelles. El fué quien nos dijo: "Ese muchacho va a levantar muchas ronchas aquí" (Y Panchito y Porto, que oyeron la predicción, se hicieron los locos).

Leal no tiró porque mañana sale para un ingenio a pegar, pero no con consonante, sino a doblar el lomo, si es que los Secretarios de Administradores de centrales azucareros doblan el lomo. Probablemente tirará el domingo por la mañana que se celebrará el tercero y último round, y en ese caso tirará cuarenta pichones, veinte correspondientes al round segundo que dejó de tirar. Otro que no tiró fué Pepe Ovies, el Presidente, quien por ser español no puede participar en esa recholata. Se encargó de tirar de las cuerdas que abren las trampas en las trincheras y al final de la jornada, de tanto halar, tenía la derecha endemoniada, ¡cómo para noquear a un heavyweight!

A continuación ofrecemos el resultado de las dos eliminaciones:

TIRADORES

	1a.	2a.	Total
Porto Castañeda	19	20	39 de 40
Elicio Argüelles	19	18	37 de 40
Archibald Durlan	14	13	27 de 40
J. Antonio Herrera	17	17	34 de 40
Benito Cueto	16	16	32 de 40
Serafín Quesada	17	15	32 de 40
J. Federico Centellas	17	13	30 de 40
Méndez Ctpote	17	19	36 de 40
Oscar Ochotorena	16	18	34 de 40
Joaquín Leal	14	--	14 de 20

Don Juan Federico Centellas el que fué luminaria del sport cinegético no estaba tan efectivo ayer como el sábado. De todas maneras hay que renocer que a su edad, hace lo que no sería capaz de hacer ningún nombre. ¡A los ochenta y tantos años, tirar sin espejuelos y matar trece de veinte es una hazaña. Ese don Juan, como el conquistador de Sevilla, valía lo menos tres.

PETER.

En un Juego Extremadamente Sucio, la Universidad Venció Al Yacht Club, 38 por 31

En lugar de basket ball se jugó algo así como futbol de salón.—La actuación del referee fué pobre en extremo y los players no hicieron nada notable para salvar la situación.—Detalles

Ayer se jugó en el floor del Vedado Tennis Club el segundo encuentro de la temporada senior de basket ball, y francamente, al momento de escribir estas líneas, estoy dudando todavía si lo que se jugó allí fué basket o algo así como un partido de futbol.

Como viejo entusiasta que soy del deporte, y como comentarista del mismo, me he sentido realmente abochornado de la clase de basket que se jugó ayer. Realmente, yo nunca creí que jugadores de experiencia, muchachos que llevan algunos años dentro del sport, se dejasen llevar tan fácilmente y perdiesen la cabeza en la forma que lo hicieron. Decimos ésto, porque creemos que al actuar Zudaire en la forma que lo hizo, debió salir de los propios players,—individuos de experiencia a los que se supone que actúen con más tino que los juniors,—un juego más limpio que el que ofrecieron a la afición.

Cuando un referee actúa como Zudaire ayer, corresponde a los jugadores el hacer algo para salvar la situación, y aunque no pretendemos que ellos mismos confesasen sus infracciones, cosa realmente ridícula de pedir, es indudable que hubiesen podido trabajar con más limpieza, sin necesidad de tener que recurrir al juego duro para demostrar superioridad y lograr sus anotaciones.

Zudaire trabajó pésimamente. De eso no hay duda posible. Dejó de contar muchas infracciones que se cometieron, consintió muchos "caminando con la bola" y permitió un juego excesivamente rough que deslució por completo el encuentro. Pero, insistimos en lo siguiente: si los players hubiesen puesto un poquito de su parte, el temporal no hubiese sido tan fuerte y con toda seguridad no hubiésemos presenciado un juego tan duro y falto de combinaciones como el que presenciamos ayer. Los jugadores lejos de ayudar al referee, se aprovecharon del juego libre que permitía y se dieron gusto dándose golpes, y otras mil tonterías más que no merecen figurar en la reseña de hoy. Olvidaron por completo que estaban jugando basket ball y dedicaron su tiempo con verdadera preferencia al juego sucio. El resultado fué funesto. Se vió un basket desastroso,—si es que a eso podemos llamar basket ball,—y los ánimos estuvieron caldeados durante todo el curso del segundo half, ofreciendo a cada momento la posibilidad de una cámara húngara.

Mientras ésto ocurría en el floor, oímos decir que los periodistas tenían la culpa del asunto por haber criticado duramente a Portell Vilá cuando cantaba fouls hasta por respirar. Nunca me ha gustado hacer comentarios sobre lo que oímos; pero creo necesario advertir aquí que entre el basket ball que recomendamos y el que se jugó ayer media un verdadero abismo.

Nosotros pedimos más libertad en el flor, ello es muy cierto; pero en ningún momento pensamos que esa libertad llegaría al extremo de que se diese en el floor un espectáculo tan poco edificante como el de ayer. El basket ball como la aprecia Portell Vilá es aburridísimo y no gusta a los aficionados. Y tal como se ofreció ayer, no solo merece la crítica de todos los que aprecian el deporte, sino que en ningún momento debe tolerarse, porque significa la ruína del sport. Nosotros pedimos un basket liberal, en el que los players puedan moverse un poco, pero con eso no queremos decir que anhelamos el que se supriman las infracciones. Me parece que está clara nuestra idea; por tanto, los que crean que nosotros aplaudimos juegos como el de ayer, no merecen ser tomados en consideración.

Si se nos permite decir algo del game, podemos decir a ustedes que la Universidad dominó al Yacht en los primeros momentos, hasta ponerse 12 por 2 en el score, sólo para verse superada después por un brillante rally de los Playeros.

Finalizado el primer half con score de 23 por 17 a favor del Yacht, todo el mundo pensó que la victoria sonreiría a los Yatistas, pues la Universidad se había paralizado completamente en el scoring, pero los Caribes aprovecharon muy bien el juego duro que se permitió a última hora y lograron levantar el encuentro hasta ganarlo con score de 38 por 31.

Hoy no habrá juegos; pero mañana se enfrentarán los Marqueses del V. T. C. con los Caribes de la U. H. y todo parece indicar que presenciaremos un basket muy distinto al que se jugó ayer Mañana se reunirá la Federación para tratar el asunto del referee.

El score?

UNIVERSIDAD

	Fig	Fog	F.C.
R. Caballero, F.	1	0	2
L. Rivas Vázquez, F.	4	4	1
B. Núñez, C.	2	2	3
L. Morales, G.	0	0	3
V. Daussá, G.	6	1	3
F. Vilasuso, G.	0	0	1
J. Llambés, G.	1	0	2
A. Santos, F.	0	1	0
Totales	15	8	15

H. Y. C.

	Fig	Fog	F.C.
A. Maruri, F.	0	0	0
L. del Portillo, F.	5	1	1
R. Torricella, C.	04	0	0
J. Salazar, G.	1	0	2
F. Argüelles, G.	2	0	1
A. Recio, G.	1	0	3
E. Argüelles, F.	2	0	1
Totales	15	1	8

Resultado:

Universidad: Primer half, 18; segundo half, 20. Total: 38.

H. Y. C.: Primer half, 22; segundo half, 8. Total: 31.

FRONTON JAI ALAI

Programa oficial para la función de hoy miércoles a las ocho y cuarto hoy miércoles a las 8¼ p. m.:

Primer partido a 25 tantos: Morales y Solá blancos; Melchor y Lizárraga, azules. A sacar todos del cuadro 9 1|2.

Primera quiniela a 6 tantos: Mateo; Aristondo; Cazalis III; Ochoa; Abando; Ferrer.

Segundo partido a 30 tantos: Oscar y Aristondo, blancos; Taboada y Cazalis III, azules. A sacar blancos del 9½; azules del 10.

Segunda quiniela a 6 tantos: Berrondo; Segundo; Ecenarro; Eusebio; Taboada; Trecet Mayor.

Tercer partido a 30 tantos: Uriona y Berrondo blancos; Segundo y Ecenarro, azules. A sacar blancos y azules del 9 1|2.

La intención de declarar out a un bateador en un infield fly, aun cuando la pelota no ha sido aceptada, es para impedir que el infielder la deje caer intencionalmente, y complete un doble plays. Para que un batazo sea declarado infield fly, es necesario que haya menos de dos outs en el score y que haya corredores en todas las bases o en la primera y segunda exclusivamente.

Bob Meusel está ahora con el Cincinati Reds Jamás ha jugado con los Atléticos de Connie Mack. Ingresó en el base ball en el club San Francisco de la Costa del Pacífico y luego pasó al New York americano.

Benny Base boxeó con Red Chapman por la faja mundial de los pesos plumas en Septiembre de 1927.

Maravillosas Píldoras
NUTREVIN
(Francesas)
Para el restablecimiento total de todas sus fuerzas.
El último procedimiento del profesor H. Salle, de París.
PRUEBELAS Y SE CONVENCERA.
Depósito: Sarrá, Johnson, Taquechel, Murillo, Mestre y Espinosa y boticas acreditadas.

M.E.C.D. 2016

El Veloz Torchilla Vs. el Finalista Clear Sky en el Handicap Año Nuevo

SELECCIONES DE SALVATOR

PRIMERA CARRERA (RECLAMABLE)

Cinco y medio furlones. Para ejemplares de cuatro años y más. Premio $1,000.00.

PENNSYLVANIA II HA CORRIDO EN MEJORES GRUPOS

(335)—Pennsylvania II . . . 105—Ayer corrió bastante regularcito.
(300)—Joan Shirley . . . . 103—Su forma reciente parece ser buena.
—Our Buddy . . . . . 108—Son buenas sus prácticas matutinas.
—Maghery . . . . . 103—Corren rumores de que es sorpresa.
(312)—Sea Kale . . . . . 110—Fué muy estorbado en su anterior.
(328)—Forefather . . . . . 113—Hoy no corre en pista mojada.

También correrán: (302) Tid Bit, 108; Billie March, 103; Hand Maiden, 100; 269) Goodness Agnes, 103; (271) Flaneur, 108; Prerrogative 105; (280) Betty Haskell, 108 y Black Nan, 103.

SEGUNDA CARRERA (RECLAMABLE)

Cinco y medio furlones. Para ejemplares de cuatro años y más. Premio $1,000.00

STYLISH MACK TIENE EL MEJOR CHANCE

(2**8)—Stylish Mack . . . . 110—Todas sus salidas aquí son buenas.
(319)—Paddy Flaherty . . . 108—Es un caballo honrado que sale a ganar.
—Crasher . . . . . 108—Patas malas pero es muy veloz.
(263)—Florinassa . . . . . 105—Ha descendido mucho de categoría.
(299)—San Antonio . . . . . 113—Lo han venido corriendo en la milla.
(307)—Sunfast . . . . . 110—Fué un tip muy jugado en su última.

También correrán: (328) Miss Fountain, 103; (289) Straight Eight, 108; Catch Him, 113; (312) Groomsman, 105; (300) Clemmie, 105; (315) Broadmoor 113; Medicine Man, 113 y Fasciste, 113.

TERCERA CARRERA (RECLAMABLE)

Seis furlones. Para ejemplares de cuatro años y más. Premio $1,000.00

CHANTRY TUVO VELOCIDAD EN SU ULTIMA

(315)—Chantry . . . . . 102—Tiene además buena posición aquí.
(328)—Mozart . . . . . 112—Este músico es un ejemplar honrado.
(304)—The Code . . . . . 115—Con la pista tan dura no corre bien.
(326)—Reigh Celene . . . . . 107—En su última mejoró grandemente.

También correrán: Determan, 107; Hengist, 107; Kingsport, 107 y Tangram, 105.

CUARTA CARRERA (RECLAMABLE)

Seis furlones. Para ejemplares de cuatro años y más. Premio $1,000.00

CURVEUR LISTO DEBE GANAR FACIL

—Curveur . . . . . 115—Si no le duelen las patas es un robo.
(301)—Vandion . . . . . 112—Siempre hace buen esfuerzo en la Habana.
(304)—Black Agate . . . . . 113—Dudo que resista la distancia.
(302)—Vulcain Park . . . . . 107—Fué favorito en su anterior salida.

También correrán: (300) Sir Barley, 110; (315) Mona, 110; Not Guilty 110 y (321) Tentbuilder, 107.

QUINTA CARRERA HANDICAP AÑO NUEVO

Milla y Dieciseisavo. Para ejemplares de tres años y más. Premio $2,500.00

TORCHILLA ES UNA VERDADERA ESPADA

(3**)—Torchilla . . . . . 126—Tiene tamaño para resistir el peso.
(297)—Clear Sky . . . . . 115—Si alguien no lo ayuda, no gana.
(323)—Mart Malone . . . . . 104—Fué muy buena su última salida.
(323)—Boom . . . . . 102—Si hay que finalizar, lo hará bien.

También correrán: (323) Homelike, 96; (297) Little Torch, 103; (323) Mop Up, 98 y (316) Stampdale 102.

SEXTA CARRERA (RECLAMABLE)

Milla y Dieciseisavo. Para ejemplares de cuatro años y más. Premio $1,000.00

MAINSHEET EN UN GRUPO BASTANTE MALO

(310)—Mainsheet . . . . . 103—La han rebajado mucho de categoría.
(311)—Intense . . . . . 106—Este es un buen finalista.
(318)—Ben Bolt II . . . . . 111—Si arranca bien puede hasta ganar.
(309)—Burnt . . . . . 106—No tiene velocidad temprana.

También correrán: (319) Dr. Clark, 106; (321) Mad Sketch, 101; Try Again 111; Marie Pieri, 106 y (309) Brown Lady, 96.

SEPTIMA CARRERA (RECLAMABLE)

Milla y Dieciseisavo. Para ejemplares de cuatro años y más. Premio $1,000.00

NORTH BREEZE ES EL QUE SE DESTACA

(324)—North Breeze . . . . 111—En su última venía muy bien.
(328)—Privately . . . . . 106—Puede correr bien esta distan
(325)—Sniper . . . . . 108—Con la raya pasmó. Hoy qu mejore.
(331)—St Helena . . . . . 101—Su primera salida fué muy aceptable.

También correrán: (325) Prig, 115; (325) Powder, 106; (324) Finnster, 113; Frankman, 106 y (318) Rock Candy, 108.

Cuando el niño se despierte

protéjase del peligro de la obscuridad usando una linterna Eveready, cargada con pilas "Unit Cell" Eveready.

Las linternas eléctricas Eveready son de construcción superior, sumamente duraderas y de absoluta confianza.

Es la linterna suprema del mundo.

De venta en los principales establecimientos.

EVEREADY
Trade Mark
LINTERNAS Y BATERIAS
—duran más

De venta en todas partes

PAGOS MUY JUGOSOS SE DIERON PARA LOS CAZADORES DE LAS DESCARGAS ELECTRICAS

Loyola Obtuvo su tercera victoria consecutiva del mitin al ganar el evento a la milla para ejemplares de dos años.—Los macetines, fariseos y levitas hicieron una gran utilidad cargando la mano sobre Joe Adams.—Queen Gorin, la favorita de menos de dinero parejo, pasmó como Pencofila en la 3ra. justa

(Por JERRY CORRALES-

Un enorme gentio invadió ayer tarde los dominios del Havana-American Jockey Club, ávido tanto fanáticos de solazarse con las incidencias de su sport favorito como parte del itinerario indicado para despedir al año que expiraba, dándole la bienvenida al nuevo, que siempre creemos ha de ser menos salado que el difunto.

Más de un cristiano confundió el día de la semana, ante el esplendoroso aspecto que ofrecía Oriental Park, casi tan favorecido en su fiesta de ayer tarde como en la del Domingo pasado, que fué de grueso calibre.

Hasta Baciocco, el líder de la banda de pinta-logros, no podía ocultar su satisfacción ante el éxito creciente que viene acompañando al mitin recien nacido, pero que ya ha sentado una nueva norma en el turf criollo. Pancho ha contribuido mucho al éxito alcanzado, mediante una liberal cotización de precios de bookies que no tiene precedente en el hipódromo de Mariano.

EVENTO ESTELAR

Loyola corrió en el quinto episodio, que sobresalía en el programa como mejor evento, cual hombre sensato que inadvertidamente penetra en bar frecuentado por rompegrupos, o más conocidos por "bofes" de cantina, rehuyendo todo contacto con estos tipos amarga-vidas. El favorito Royal Sable trató en vano de darle caza, pero tuvo que conformarse con el place, seguido por Western Princess. Aquí hubo cuento pasmado sobre el buen chance de Lucky Man. Loyola fué al fin tan jugado como el fracasado favorito así es que Macetines no lo pasaron mal.

La tarde hípica de ayer arroja un balance nada favorable a los calculistas. Iniciose la fiesta con el éxito de Ellen Adair, un 10 a 1 parte del "field" de la Mutua, seguida por Betsy Jayne y el favorito Commissioner Dee. Seguidamente ganó Ratle de 6 a 1, con Quadroon en place y el gran favorito Jim Miller en show; en el tercer episódio ganó espectacularmente el 20 a 1 Willrain, seguido por la favorita de precio prohibitivo Queen Gorin, que trató en vano de dar caza al ganador de jugoso precio; vino el cuarto turno para que se diera el éxito de Reddy Fox, favorito con Gareth y Champ de Mars en los puestos siguientes de cobro. Y en la del cierre tras hacer de líder Wrackeen en la mayor parte del recorrido a milla y furlong, lo tumbó ya agotado cerca de la varilla Joe Adams, con Acme en el show. Aquí aparecía con algún chance de cobro en el papel Máscara, que compartió el favoritismo con Amen-Ra, pero ambos se declararon incapaces de dar la batalla ante la velocidad desplegada por Joe Adams y Wrackeen.

EL NEW YEARS HANDICAP DE ESTA TARDE

Todo está listo para que Oriental Park solemnice dignamente el advenimiento del Año Nuevo, mediante la oferta de un clásico programa de siete justas en el que figura como estelar el New Years Handicap, quinto turno, que como el sexto y séptimo se discutirán a milla y un dieciseisavo. Los cuatro primeros se dedican a sprinters, de superior calidad que en funciones ordinarias, así como los stayers.

Ocho buenos ejemplares de distancias irán al post para el magno evento de esta tarde. La Cuadra Nacional no inscribió a su magnífico pursang King David. Los sucesivos éxitos de Torchilla le impusieron un recargo. Con 120 en su último triunfo, y 115 en el anterior, tendrá que soportar hoy el peso máximo de 126 libras, siguiendo en este orden Clear Sky con 115, que muchos conceptúan su rival más peligroso, pero el fenómeno que se alberga en la cuadra de Van Dusen es un buen cargador de pesos y no se teme por muchos más que la ventaja que concede le impida anotar nuevamente.

Mart Malone llevará 104, Little Torch 103 Boom y Stampdale 102. Mop Up 98 y Homelike 96.

La ausencia de King David brinda a los otros siete mejor oportunidad de propinarle seria derrota a Torchilla. Este evento, por si solo, constituye poderoso imán para llevar al hipódromo de Marianao esta tarde a una concurrencia que haga record.

NOTAS DE LA PISTA

El acaudalado turfman John D. Hertz que en unión de su familia ha gozado varios días de su sport favorito en Oriental Park, se dispone a continuar el viaje de placer por las Antillas y parte de Centro América, que emprendió desde Miami a bordo del avión anfibio de su propiedad, con la Habana como primera escala. Hoy prosigue la familia Hertz tomando la ruta que marcó Lindbergh hace dos años. La esposa de Mr. Hertz es la feliz propietaria de Reigh Count, ganador del Kentucky Derby de 1928.

O. L. Foster y M. Simmons se disputaron con sendos claims la propiedad de Frank en la cuarta carrera. El primero ganó en el tradicional cara o cruz.

Los jockeys ganadores fueron por orden Woodstock, M. Rose, J. Guerra, Dougherty, N. Wall y Logan.

Hoy día de San Manuel, cumplen año todos los nobles pur-sangs.

MUCHO PUBLICO

Fué tal la afluencia de público a Oriental Park ayer tarde que a mediados de la fiesta se agotaron los programas. Los friteros y envasadores de butifarras también pasmaron sus cálculos, con un despacho tres veces mayor que el calculado previamente.

Con la bonanza del tiempo que venimos ahora gozando, deberá estar el piso de la pista en inmejorables condiciones para la discusión de los siete atractivos eventos de esta tarde. Hoy podrá Tarchilla dar mejor muestra de la impepinable velocidad que posee.

La velocidad que Wrackeen desplegó en la mayoría del curso a milla y octavo en la del cierre ayer tarde, tenía perplejos a los pilotos de los demás contendientes.

Sucedió lo que era de esperarse y su agotamiento fué bien aprovechado por Logan a bordo de Joe Adams jugado por Macetines Levitas, Macabeos e Hipotecarios hasta que bookies tuvieron que bajar su precio en dos ocasiones. Las filas de cobradores mucha semejanza tenían con aquellas formadas por los busca-panes en los días del histórico bloqueo.

BLENO BLENOL
ALIVIA EN 24 HORAS
Antiséptico de las Vías Urinarias

Los Equipos de Foot Ball de Southern California y Pittsburg Jugarán Hoy en Pasadena, Calif.

En este encuentro no se discute la supremacía de los intercolegiales americanos, pero todo el mundo espera un choque de interés.—El calor puede matar las esperanzas de los jugadores

NEW YORK, Diciembre de 1929.—(Correspondencia especial al DIARIO DE LA MARINA).—Hemos llegado a lo que pudiéramos considerar el último juego de la temporada de futbol intercolegial de 1929 o al primero de la de 1930. El día de Año Nuevo se celebrará un importantísimo encuentro de futbol en los terrenos de Pasadena Rose, en California, en el que se verán las caras los potentísimos elevens de la Universidad de Pittsburgh y la Universidad de Southern California.

En este choque no se discute ningún campeonato. El que gane quedará en la misma forma en que estaba antes de iniciarse el game, pero será un juego de interés—de eso no hay duda—y ello servirá para que el estadio de Pasadena registre una de las más grandes concurrencias de la temporada.

El equipo de la Universidad de Southern California no puede aspirar a los honores del futbol intercolegial por 1929 si vence a Pittsburgh, que ha sido líder de todos los equipos del Este. El team ha sufrido dos reveses este año, uno a manos de la Universidad de California, con score de 15 por 7 y otro a manos de Notre Dame, 7 por cero, y difícilmente puede pretender tales honores. Ahora bien, la Universidad tiene un eleven realmente poderoso, quizás si uno de los más rápidos del Oeste, y a pesar de su record, debe ofrecer una lucha formidable al eleven de Pittsburgh.

Cuando la Universidad de Southern California triunfa, lo hace de manera convincente. La Universidad de Stanford, que es uno de los equipos líders del Oeste puede dar fé de esto que decimos, y el mismo Notre Dame, que salió abreo 7 x 0 en Soldiers Field arrasan a un break del juego, puede decirles historietas muy interesantes sobre la habilidad de los players del team.

La Universidad de Southern California probó su calibre en su último choque con el equipo de Carnegie Tech. Con el score empatado a trece, al final del primer half, los muchachos jugaron un horror en los dos períodos que faltaban y al terminarse el choque registraron una victoria apdastante con score de 45 por 13. Durante ese half los backs de Southern California recorrieron el campo de juego a su antojo y ganaron numerosos primeros downs en distintos ataques que desplegaron. La demostración sorprendió a todos los fanáticos que presenciaron el choque, muy especialmente a los mismos colegiales de la Universidad, que no creían a sus compañeros con una reserva tan poderosa para alcanzar tan alta anotación.

Una de las cosas que pueden producir la derrota del equipo Pittsburiano, en el choque de Año Nuevo, será la temperatura. Los observadores aseguran que en Pasadena habrá un sol terrible y más calor que si se tratase de Panamá u otro país del Atlántico, y eso perjudicará mucho a Pittsburgh, que no está acostumbrado a jugar en esas condiciones.

YUGOS

Dibujo es un factor importante en Yugos, como también lo es calidad. Si quiere vestir elegante vea nuestros estilos.

Krementz
JOYERÍA PARA CABALLEROS

Resultado de Las Carreras Celebradas Ayer en O. Park

Día 16 Diciembre 31 de 1929 Tiempo Despejado Pista Buena.

16 Day DECEMBER 31 1929 Weather CLEAR Track FAST

332 ORIENTAL PARK, CUBA — Purse $1000
PRIMERA CARRERA—6 Furlongs — Maidens — All Ages — Claiming

Ind	Horses	W	PP	St	¼	½	¾	Str	Fin	Jockeys	O	C
	—— Ellen Adair	108b	2	1	1¹	1hd	1²	1²	F Woo'tock	10	10
	——Betsy Jayne	107b	1	3	2½	2½	2½	2³	R Townrow	3	3
320²	ComisionerDee	103	5	8	8¹	4hd	3½	3²	J Guerra	2½	2½
	——Cloudy S	110b	10	7	6½	6¹	4hd	4³	M Rose	8	8
314²	Fair Dawn	103	11	9	5½	5hd	5¹	5hd	A Maciver	3½	3½
	—— Silver Wave	*95b	6	6	3hd	3½	6²	6⁴	J Passero	10	10
271	Eddie Lehman	110	3	4	7nk	8¹	8hd	7hd	J Judy	30	30
276	Ragwin	*95	4	5	4hd	7hd	7¹	8½	G Riley	20	20
267	Librarian	*95	5	2	9⁴	9⁶	9²	9⁴	S Lipiec	15	15
258	Cacique	*105b	8	10	10³	10³	10⁴	10⁵	L Logan	30	30
280	Torch Lady	107	7	11	11	'11	11	11	R Yelton	6	6

P 2:31 Off 2:32 Time 24 1-5 49 4-5 1:15 2-5

Premio para el Ganador $750. —Potranca de 3 años, hija de High Noon-Spindale, propiedad de J. D. Stevens.— Arrancada Buena.—Ganador Facil.—Place lo mismo. Ellen Adair tomó en seguida la delantera, se sacudió de los retos de Betsy Jayne y se alejó en la recta. Betsy Jayne fué factor importante desde la arrancada y volvía otra vez a la carga al final. — Commissioner Dee se coló por dentro en la curva lejana y ahorró mucho terreno. Cloudy S finalizó muy fuerte. Fair Dawn corrió una aceptable carrera. — Silver Wawe se cansó.
Ellen Adair (field) $17.60 5.20 2.80 Betsy Jayne $4.40 3.00 Commissioner Dee $3.00
Reclamable el Ganador en $1,000.

333 ORIENTAL PARK, CUBA — Purse $1000
SEGUNDA CARRERA—6 Furlongs — 2YO — Claiming

Ind	Horses	W	PP	St	¼	½	¾	Str	Fin	Jockeys	O	C
276	Rattle	102	9	1	1¹	1½	1²	1⁴	M Rose.	6	6
600	Quadroon	*104	6	3	3²	3²	3½	2¹	R Baker	3	3
303	Jim Miller	*107b	5	5	2½	2³	2²	3³	E Goodrich	6–5	6–5
281²	Hindrance	109	1	2	4½	4²	4¹	4hd	J Mantz	6	4
	The Top	109b	8	9	9	8³	5½	5⁴	F Woo'tock	20	20
314	TwntyfiveSixty	103	3	8	7¹	7½	6¹	6³	A Maciver	6	6
271	Merit	*100b	2	4	6hd	5¹	7½	7²	J Passero	20	20
262	Merry Girl	106	4	7	5hd	6hd	8³	8¹	F Dogh'rty	12	15
274	Careta	*95b	7	6	8²	9	9	9	S Lipiec	30	30

P 2:56 Off 2:58 Time 24 3-5 49 4-5 1:16

Premio para el Ganador $750.—Potranca de 2 años, hija de Thunderer-Wingold, propiedad de H. Neutetrer. — Arrancada Buena. — Ganador Facil.— Place Bajo el Latigo.—Rattle asumió la delantera poco después de la arrancada, se fué alejando del grupo y tenía aun grandes reservas al final. Quadroom ahorró terreno a la entrada de la recta y terminó bien. Jim Miller algo embotellado poco después de la arrancada, avanzó cuando pudo desembarazarse, pero se iba despistando al final. Hindrance ahorró mucho terreno y no tuvo excusas. The Top comenzó con lentitud.
Rattle $13.20 5.20 2.60 Quadroon $4.80 3.00 Jim Miller $2.60.
Reclamable el Ganador en $1,000.

334 ORIENTAL PARK, CUBA — Purse $1000
TERCERA CARRERA—6 Furlongs — 2YO — Claiming

Ind	Horses	W	PP	St	¼	½	¾	Str	Fin	Jockeys	O	C
313	Willrain	102	1	3	3hd	3²	2³	1½	J Guerra	20	20
(303)	Queen Gorin	112b	3	1	1hd	1nk	1½	2³	R Townr'w	1-2	1-2
314	Affectionette	*101	4	5	5½	4¹	4⁵	2hd	L Logan	5	5
313³	Tomboy	*101	5	2	2²	2½	3¹	4⁷	E Goodrich	2½	2½
288	Roughneck	105b	7	7	7	6hd	5½	5³	W Kern	15	6
303	Miss Ruthie	102b	6	4	4nk	5¹	6hd	6hd	M Rose	15	15
	——Doncru	105b	2	6	6hd	7	7	7	A Maciver	20	20

P 3:20 Off 3:22 Time 24 1-5 49 2-5 1:15 4-5

Premio para el Ganador $750.—Potranca de 3 años, hija de Thunderer-Daughter Dear, propiedad de P. T. Chinn. Arrancada Buena.— Ganador Bajo el Latigo.— Place lo mismo.— Willrain siguió de cerca el paso inicial, lo dirigieron por fuera en la recta y se iba alejando facilmente. — Queen Gorin regateó con Tomboy hasta someterlo ahorró terreno a la entrada de la recta pero se debilitó al final. Affectionette terminó con mucho vigor.— Tomboy se agotó forzando el paso inicial. Rpughneck no tuvo excusas.
Willrain $29.00 13.20 5.20 Queen Gorin $3.20 2.60 Affestionette $4.20
Reclamable el Ganador en $1.000.

335 ORIENTAL PARK, CUBA — Purse $1000
CUARTA CARRERA—6 Furlongs — 3YO&Up — Claiming

Ind	Horses	W	PP	St	¼	½	¾	Str	Fin	Jockeys	O	C
(304)	Reddy Fox	116	5	1	1hd	1nk	1½	1½	F Dogh'rty	1	7-5
315	Gareth	*110b	6	2	2²	2⁴	2³	2³	L Logan	2½	3
(321)	Champ de Mars	115b	2	5	4½	4⁵	3¹	3½	J Coming're	4	4
319²	Pensylvania II	103b	8	6	3²	3hd	4³	4¹	M Rose	10	10
	——Geyser	*107b	1	8	8	8	5hd	5⁴	C Edwards	20	20
307	Fair Legion	115b	3	3	5²	5½	6½	6½	F Moon	20	30
304	Maximus	112b	7	7	7½	7½	7½	7⁵	B Jenkins	30	30
152	Frank	*107b	4	4	6½	6hd	8	8	E Goodrich	6	3

P 3:46 Off 3 47 Time 23 3-5 47 3-5 1:14

Premio para el Ganador $750.—Jaca de 5 años, hijo de Busy American-Countess Wilmot, propiedad de Highland Stable. Arrancada Buena.— Ganador Bajo el Latigo. — Place Facil.— Reddy Fox dió una elevada norma de velocidad desde la arrancada, resistió perfectamente los retos y se mantenía bien frente a Garesth al final. Este forzó el paso inicial y corriendo siempre por fuera del ganador se iba debilitando en el último dieciseisavo.— Champ de Mars cerró una buena brecha bajo una vigorosa monta. — Pennsylvania II no tuvo excusas. Geyser terminó con una explosión de velocidad.— Frank nunca pudo acercercarse a los delanteros.
Reddy Fox $6.60 4.00 2.60 Gareth $4.00 2.60 Champ de Mars $3.00
Reclamable el Ganador en $1.300

336 ORIENTAL PARK, CUBA — Purse $1000
QUINTA CARRERA—1 Mile & 50 Yards — 2YO — Claiming

Ind	Horses	W	PP	St	¼	½	¾	Str	Fin	Jockeys	O	C
(320)	Loyola	110	2	2	1¹	1½	1³	1³	1¹	N Wall	2	2
316²	Royal Sable	110	4	1	4hd	6	3hd	3¹	2²	R Townrow	7-5	8-5
(295)	WestrnPrinc'ss	109	1	3	2²	2½	2¹	2½	3¹	J Judy	4	4
	——Lucky Man	108b	5	6	5hd	3hd	4½	4hd	4hd	J Guerra	15	12
257	Princ's M'rgrt	*100	6	5	6	4hd	6	5²	5¹	C Edwards	5	6
308	Woody Long	*105	3	4	3½	5¹	5½	6	6	E Goodrich	6	6

P 4:20 Off 4:20 Time 24 48 1-5 1:14 1-5 1:41 2-5 1:45

Premio para el ganador $750.— Jaca de 2 años, hijo de Lucullite Rose Brigade, propiedad de Bell Farm Stable. — Arrancada Buena.— Ganador Bajo el Latigo.—Place lo mismo.— Loyola tomó inmediatamente la delantera, regateó con Western Princess hasta someterla, y se iba despistando ligeramente en la recta final.—Royal Sable tuvo un viaje muy accidentado en las primeras etapas, y por fin lo tiraron por dentro en la recta, acabando con una explosión de velocidad. Westrn Princess se cansó siguiendo el paso inicial. — Lucky Man terminó con mucho vigor.—Woody Long corrió una pésima carrera.
Loyola $7.00 3.40 2.80 Royal Sable $3.20 2.80 Western Princess $3.00
Reclamable el Ganador en $2.000.

337 ORIENTAL PARK, CUBA — Purse $1000
SEXTA CARRERA—1 and 1-8 Miles — 3YO&Up — Claiming

Ind	Horses	W	PP	St	¼	½	¾	Str	Fin	Jockeys	O	C
311²	Joe Adams	*105b	6	3	2²	2½	2³	2³	1¹	L Logan	5	4
280	Wrackeen	*108b	1	1	1²	1²	1½	1½	2⁴	J Passero	10	12
322	Acme	108b	7	2	4²	4²	4³	3hd	3²	E Fator	4	4
265	Amen-Ra	113b	4	4	3³	3³	3²	4⁴	4½	F Dogh'rty	2	2
318³	Bryndear	*105	5	6	6hd	7	7	6³	5¹	G Riley	12	4
322	Elizabeth S.	102b	4	7	7	6³	5hd	5½	6⁴	M Rose	5	5
	——Mascara	*102	2	5	5²	5²	6³	7	7	C Edwards	2	2

P 4:45 Off 4:46 Time 24 2-5 48 4-5 1:14 3 5 1:40 3-5 1 53 3-5

Premio para el Ganador $750.—Potro de 4 años hijo de de Doonaconar Eye Ball, propiedad de Mrs J. Burks.—Arrancada Buena.—Ganador sin ser Castigado.—Place Facil. — Joe Adams siguió de cerca el paso inicial, se movió con vigor cuando su jinete le pidió el esfuerzo y dispuso de Wrackeen en las últimas cincuenta yardas. Esta mostró buena velocidad inicial, corrió sin ser apurado ahorrando terreno y no tuvo excusas. —Acme finalizó bien y duró más que Amen-Ra. Este corrió mediocremente.— Bryndear no logó mejorar su posición. — Máscara nunca fué factor.
Joe Adams $9.00 5.80 3.40 Wrackee $19.00 8.40 Acme $4.20.
Reclamable el Ganador en $1.200.

Enero 1 - Ultimo juego del N. Y. Nationals

PROGRAMA

A LAS 2.15 p. m. OLIMPIA Y JUVENTUD ASTURIANA

A LAS 4 p. m. CENTRO GALLEGO y N. Y. NATIONAL

CABALLEROS: $1.00 - PREFERENCIAS: $0.60 - DAMAS: $0.40- NINOS: $0.20

PALCOS de 8 asientos: $10.00 - De 6 asientos: $8.00 - De 4 asientos: $5.00

Cerveza: Deme Media Tropical

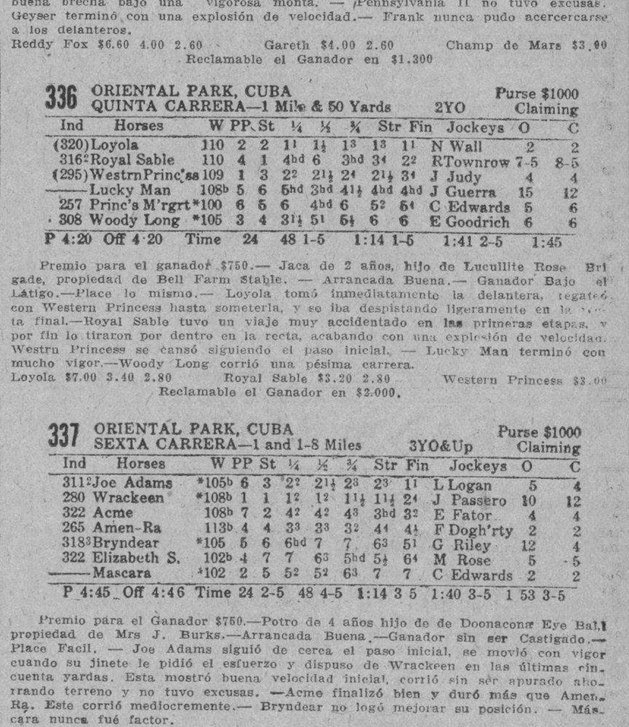

EL MEJOR SOLVENTE DEL ÁCIDO ÚRICO

Salvitae

PARA GOTA, REUMATISMO Y AFECCIONES DE LOS RIÑONES Y VEJIGA.

M.E.C.D. 2016

TOPICOS FUTBOLISTICOS

A CARGO DE PETER

El Colegio de Arbitros, organismo que preside nuestro compañero Carlos González de Ancos, labora intensamente por la uniformidad de criterio de sus miembros.—Se aclaran algunas reglas del Juego a fin de que todos los referees las apliquen de igual manera

Nuestros organismos balompédicos laboran incesantemente. La Asociación Nacional actúa conjuntamente con los presidentes de clubs para prestigiar el deporte; la Federación de la Habana nos brinda como regalo de fin de año una interesantísima serie de futbol internacional con los Campeones Profesionales de los Estados Unidos y el Colegio de Arbitros, organismo que preside con singular acierto nuestro amigo y compañero Carlos González de Ancos, labora tesoneramente por la unificación de criterio entre sus miembros.

A continuación publicamos la Circular número diez que ha sido enviada a todos los referees, la cual debe ser conocida por los aficionados.

Dice así:

«La unificación de criterio en las actuaciones de los señores Colegiados es, sin duda, una de las bases principalísimas para alcanzar del público la confianza de que todo árbitro ha menester en el cumplimiento de sus funciones.

Se repite muchas veces el caso absurdo y perjudicial de que un árbitro aplica un criterio distinto al utilizado por otro en el castigo de la misma falta.

Este Comité Directivo, animado de los mejores propósitos para evitar tales anomalías, decidió dar normas, ajustadas, como es natural, a los principios reglamentarios, que tienden a esa unificación de criterio en los procedimientos.

Fijaremos, pues, criterio en esta Circular acerca del modo de proceder en el caso de que «al lanzarse un «penalty» se interne en el área un jugador del bando atacante», toda vez que el Reglamento se ocupa solamente del caso en que el jugador que comete tal infración pertenezca al bando defensor.

En teoría, ateniéndose a lo que dispone el art. 13 del Reglamento de juego en las INSTRUCCIONES PARA ARBITROS, « que cualquier jugador que intencionadamente se adelantara de sus límites, será por primera vez amonestado, y, si reincidiese, expulsado del campo», el caso no ofrece duda alguna, pues si al árbitro «se da lugar» para apreciar la infracción del jugador que se adelanta, antes de que haya sido dado el puntapié al balón, deberá intervenir rápidamente, ajustándose a la regla que acabamos de transcribir.

Pero este Comité Directivo sabe muy bien que en la práctica no ocurren las cosas con la sencillez con que se explican: buena prueba de ello es el que el Reglamento, dándose perfecta cuenta de lo que decimos, se ocupa en aclarar, por medio de una nota adicional, el caso de que un jugador del bando defensor se adelante en el momento de ejecutar el penalty, sin dar tiempo a que el árbitro pueda cortar la jugada antes de que el balón haya sido lanzado.

Esto nos indujo y autoriza a analizar el caso contrario, en que el jugador que se adelanta pertnezca al bando atacante.

A continuación exponemos la opinión de este Comité en la resolución de cada caso, y las razones lógicas y reglamentarias en que basamos nuestras conclusiones:

RESOLUCION DEL COMITE. Si al verificarse el golpe de castigo se interna en el área de penalty un jugador del bando atacante, debe procederse del siguiente modo:

1—Si el balón pasa entre los postes y por debajo del larguero, el penalty será repetido.

2—Si el balón sale directamente por la línea de goal, se concederá un saque de puntería. (Goal kick)

3—En cualquier otro caso, se concederá un golpe franco (free kick) que no valdrá goal directo, en contra del bando que cometió la infracción y lanzado desde el lugar donde se produjo la falta. El árbitro puede dejar de aplicar lo prevenido en esta Regla si considera que ello redundaría en beneficio del bando ofensor.

4—Cuando al mismo tiempo se internan, al ejecutar el penalty, jugadores de ambos bandos el penalty deberá ser repetido, en todo caso.

RAZONES EN QUE FUNDA ESTE COMITE SU RESOLUCION

Traduciendo, no solo el espíritu del Reglamento, si no el de toda Ley cualquier falta, cualquier infracción debe ser CASTIGADA Y NO PREMIADA.

Si al lanzar un penalty comete una falta un jugador del bando atacante y el balón sale fuera, (2), lo para o rechaza el portero, (3), repetir el penalty supondría un PERJUICIO para el bando defensor que no ha cometido falta alguna, y al ser un perjuicio para el bando defensor, es un BENEFICIO para el bando atacante, que es, precisamente el que cometió la falta. Por eso, si la decisión del árbitro fuese en el sentido de repetir la jugada, se daría el absurdo de PREMIAR Y FAVORECER a quien únicamente merece castigo.

Ya hemos expuesto nuestro criterio de que se conceda saque de portería cuando el balón salga del campo, directamente por la línea de goal, y de que se castigue con un golpe franco contra el jugador que cometió la falta, en cualquier otro caso, cuando el balón sea rechazado por el portero, el larguero, etc: pero este último punto merece. también una ligera explicación, para no sentar ninguna decisión sin el debido razonamiento.

Supongamos que el portero rechaza débilmente el penalty lanzado, o que el balón da en un poste y sale rebotado a los pies del jugador atacante que se encuentra internado en el área.

Si se deja seguir la jugada normalmente, ocurre que este jugador que comete la falta, por adelantarse a sus compañeros, se encuentra en mejores condiciones que los demás para rematar nuevamente a goal: es decir: que el cometer la falta la BENEFICIA en su posición, respecto de los adversarios, vulnerando nuestro fundamento de que TODA INFRACCION DEBE SER CASTIGADA Y NO PREMIADA.

He aquí por qué en lugar de dejar seguir la jugada normalmente, debe castigarse al jugador que cometió la infracción con un golpe franco, pudiendo el árbitro dejar sin aplicación esta decisión, si estima que el aplicarla redunda en beneficio del bando ofensor.

Por último, en apoyo de nuestros argumentos, que moralmente no necesitan refuerzo alguno pudiéramos aducir una regla que traduce, ajustándola a este caso, EL ESPIRITU que anima al Reglamento, y con el cual nos sentimos totalmente identificados en la exposición de nuestro criterio acerca del asunto objeto de la presente circular. Dice así: «El árbitro puede dejar sin aplicar lo prevenido en esta Regla, (se refiere a la concesión de un golpe franco en contra del bando atacante) si estima que el aplicarla redunda en beneficio del bando ofensor».

E igualmente pudiéramos aducir la analogía de la sanción establecida por este Comité con la de otras que cita el Reglamento, por infracciones cometidas por el bando atacante al ejecutar el penalty, como son el no haber lanzado el balón hacia adelante o el tocar por dos veces el balón el mismo jugador que tira el castigo, y que se sancionan con un GOLPE FRANCO QUE NO VALE GOAL DIRECTO, lanzado desde el sitio en que se cometió la infracción.

El Reglamento que ha inspirado a este Comité en estas decisiones es el que rige en España, fiel traducción del «Referee's Chart, autorizado oficialmente por el The Football Association.

No se le oculta a esta entidad que dicho reglamento presenta algunas lagunas y ofrece no pocas dudas en la solución de ciertos casos que el buen juicio de los árbitros tiene que subsanar en la práctica, compenetrándose, claro es, con el espíritu que anima al Reglamento, el cual viene a indicar la norma de conducta a seguir en los casos que su articulado se muestra incompleto o poco explícito.

En el transcurso de este articulado, el Reglamento se preocupa de sancionar toda infracción de las Reglas de juego, impidiendo que el jugador que incurra en falta, se beneficie con el resultado de su punible intervención; nosotros, antes que vulnerar este manifiesto espíritu, preferimos creer en una OMISION reglamentaria, que vendría a subsanarse con las decisiones tomadas por este Comité, evitando que pudiera ocurrir en lo sucesivo, como venía sucediendo, el hecho de intentar aplicar a este caso, la letra de otros artículos que conducen a equivocadas interpretaciones.

SERA PUES, LA REGLA 17:

«En el caso de infracción intencionada de la Regla 9, cometida por el bando defensor fuera del área de penalty, o por el que ataca, dentro de dicha área, se concederá un golpe franco al bando opuesto, desde el punto donde se cometió la falta».

«En caso de infracción intencionada de la Regla 9 cometida por el bando defensor dentro del área de penalty, el árbitro concederá a los contrarios un golpe de castigo, que se tirará desde la marca del penalty, sujetándose a las siguientes condiciones: Todos los jugadores, a excepción del que vaya a ejecutar el golpe, y el portero del bando contrario, se colocarán fuera del área de castigo, y, por lo menos, a 10 yardas del sitio donde se va a tirar el golpe. El portero no puede avanzar fuera de su línea de goal. El balón debe ser lanzado hacia adelante, y se considerará en juego tan pronto como haya sido dado el puntapié, siendo válido el goal marcado de un penalty; pero el balón no puede ser tocado nuevamente por el jugador que dió el puntapié hasta que no haya sido tocado por algún otro. Si fuera necesario, se prolongará el juego el tiempo suficiente para que pueda efectuarse un penalty ya concedido. Se concederá golpe franco al bando opuesto si el balón no ha sido lanzado hacia adelante, o ha sido tocado por segunda vez por el mismo jugador que verificó el penalty, antes que hubiese sido tocado por otro jugador. El árbitro puede dejar de aplicar lo prevenido en esta regla si estima que el aplicarla redundaría en beneficio del bando ofensor. Si al verificarse un golpe de castigo el balón pasa entre los postes y por debajo del larguero, el goal marcado NO SERA ANULADO POR NINGUNA INFRACCION COMETIDO POR EL BANDO DEFENSOR. (Aquí comienza la adición). Si al verificarse el golpe de castigo se interna en el área de penalty un jugador del bando atacante, ha de procederse en la siguiente forma: Si el balón pasa entre los postes y por debajo del larguero, el penalty será repetido; 2.—Si el balón sale directamente por la línea de goal, se concederá un saque de portería; 3.—En cualquier otro caso, se concederá un golpe franco, que no valdrá goal directo, en contra del bando que cometió la infracción, y lanzado desde el lugar en que se cometió la falta; 4.—Cuando a la vez se internan, para ejecutar el penalty, jugadores de ambos bandos, el penalty deberá ser repetido en todo caso».

Esperamos tomen buena nota de la presente Circular en evitación de las responsabilidades consiguientes.

De usted muy atentamente.

Habana 30 diciembre de 1929.

Colegio de Arbitros de Football.

(Fdo.) **Carlos G. de Ancos,**
Presidente.»

Gran Triunfo del Team Deportivo del Rosario

Con López en el box venció al Atlético Militar de Matanzas, 5 por cero

En la semana pasada se efectuó un interesante encuentro de base ball en los terrenos del Club Deportivo del Rosario, entre los equipos del Club Atlético Militar y el Deportivo del Rosario, habiendo salido airoso, después de nueve innings de gran lucha, los muchachos del Rosario con anotación de 5 por 0.

El soberbio pitching de V. López, del Rosario, fué la nota más saliente del game, pues los militares solo le pudieron dar cinco hits y fueron dominados por completo en todo el curso del choque.

Véase el score:

ATLETICO MILITAR

	V.	C.	H.	O.	A.	E.
Marrero, lf.	3	0	0	1	0	0
Alonso, p. 2b.	4	0	0	2	1	1
A. Luján, ss.	3	0	0	3	0	0
Rodríguez, 3b.	4	0	1	0	6	0
Ortega, c. cf.	3	0	1	3	0	2
C. López, cf.	4	0	0	3	0	0
M. Luján, rf.	2	0	1	0	0	0
P. López, 1b.	2	0	1	9	1	0
J. R. Alonso, p.	2	0	0	0	1	0
F. López, c.	1	0	1	3	0	0
S. Cruz, rf.	2	0	0	0	0	0
J. Vega, 1b.	1	0	0	0	0	0
Viciedo, 2b.	1	0	0	0	0	0
Totales	32	0	5	24	9	3

D. ROSARIO

	V.	C.	H.	O.	A.	E.
R. Chacón, rf.	1	2	0	0	0	0
J. Berrio, 3b.	3	1	1	1	2	0
J. Cuní, ss.	4	1	1	5	2	0
Tariche, c.	3	1	1	3	1	0
S. Berrio, lf.	4	0	2	2	0	0
L. Fernández, cf.	3	0	1	1	0	0
V. López, p.	4	0	0	3	1	0
L. Pérez, 1b.	3	0	1	9	0	0
A. Centelles, 2b.	3	0	0	3	4	0
Totales	28	5	7	27	10	0

ANOTOCION POR ENTRADAS

A. MILITAR . . . 000 000 000—0
D. ROSARIO . . . 410 000 00 —5

SUMARIO

Carreras empujadas: Tariche 1; S.S. Berrio 1.
Sacrifice hits: Fernández 1.
Two base hits: Tariche 1.
Double play: V. López a Cuní a L. Pérez.
Bases robadas: Tariche 1.
Bases por bolas: J. R. Alonso 3; T. Alonso 3; V. López 2.
Struck outs: J. R. Alonso 6; V. López 3.
Quedados en bases: D. Rosario 2; Militares 3.
Umpires: Oliva, (home); Zapata. (bases).
Anotador: Avellaneda.
Tiempo: 1:45.

Fernández HOYOS,
Corresponsal.

Jai Alai amateur

Cuatro partidos y dos quinielas se jugaron el domingo en la cancha del Cerro Sport Club. Mucho entusiasmo

(POR PEPE RUBIO)

Con gran brillantez y entusiasmo se llevaron a cabo la tarde del domingo cuatro grandes y emocionantes partidos de jai alai a punta de cesta en la cancha de la prestigiosa entidad Cerro Sport Club que levanta su home club en la calle de San Cristóbal esquina a Recreo.

El primero de los partidos lo ganaron Arroyo y Andrés los que superando a sus contrarios en todos los momentos solo les permitieron hacer 25 tantos.

Constante y Alejandro desarrollando un magnífico juego se anexaron un fácil triunfo sobre sus adversarios que eran Ramos y Vidal los que trataron de esquivar la derrota pero eso les fué del todo imposible debido a la demostración tan estupenda que dieron el simpaticon de Constante y Alejandro, la formidable "Estrella de Incera", siendo ésta la razón por lo que dejaron en 24 tantos a Ramos y Vidal.

En el tercer partido vimos con sorpresa que salían por la calle del triunfo Fardales y Maestri los que verdaderamente merecen elogios por el triunfo obtenido porque derrotaro a una pareja lo suficiente buena y ella era nada menos que la integrada por Sardiñas y Vidal los que solamente pudieron anotar 21 tantos: cosa que verdaderamente no nos podemos explicar; eso lo sabran ellos, indudablemente que son cosas de la pelota; tal vez sea así.

En el cuarto y último partido de la tarde nos brindaron un buen partidito López y Constantino de rojos contra Eladio y Justo Angel de azules, habiendo salido derrotados por un tanto de diferencia los azules. Este fué el mejorcito de la tarde por la sencillísima razón que los cuatro cestistas que tomaron parte activa son los que pertenecen a las filas de los buenos o séase de los de primera categoría.

Como obsequio a los fanáticos y simpatizadores de esta veterana entidad que le rinde culto fervor al sport de las tres paredes se celebraron dos quinielas, correspondiéndole el triunfo a Fardales, que en esa tarde se encontraba en una buena racha.

Para el próximo domingo se está confeccionando un bonito programa que seguramente resultará muy emocionante.

Se acaba de organizar, en los Estados Unidos, una po derosa compañía que se dedicará a al construcción de aviones gigantescos, semejante al DO-X (arriba), para uso trasa tlántico. El Dr. Claude Dornier (círculo), constructor de dicha aeronave, está ahora en Nuevo York discutiendo pla nes para la realización de la empresa. A la izquierda puede verse, de cerca, el casco del DO-X. A la derecho se le ve remontando el vuelo.

CONVOCATORIA PARA ASPIRANTES A CADETES DE LA ESCUELA DE AVIACION

El día 27 de enero del año actual se efectuarán los exámenes de ingreso en la E. de Aviación de Columbia

A continuación publicamos los artículos del decreto dictado por la Secretaría de la Guerra, convocando a exámenes de aspirantes a ingreso en la Academia de Aviación Militar, por ser de interés general:

De orden del Jefe de Estado Mayor del Ejército y en cumplimiento de lo dispuesto en el Artículo número 175 de la Ley Orgánica del Ejército y para la preparación de Oficiales que deban cubrir las vacantes existentes en las organizaciones creadas por la Ley de 24 de Mayo de 1927, que reorganizó el Cuerpo de Aviación, se publica lo siguiente, para conocimiento y gobierno de todos aquellos a quienes interese:

CONVOCATORIA

Artículo 1. Se hace saber que el día 27 de Enero de 1930, a las 8 a. m. comenzarán a celebrarse en la Escuela de Aviacón, Aeródromo de Columbia, los exámenes de aspirantes a cuarenta plazas de alumnos de la Escuela de Aviación, cuyas solicitudes hayan sido aceptadas como correctas por estar sujetas a las instrucciones que a continuación se expresan:

Artículo 2. Para ser admitido como aspirante se requieren las condiciones siguientes:

Primera: Ser Cubano.

Segunda: Tener de 20 a 27 años de edad a las doce de la noche del 24 de Marzo de 1930, fecha de comience del curso de vuelo y no haber sido separado de cargo alguno civil o militar con nota desfavorable y los alistados del Ejército o Marina de Guerra Nacional que además de reunir los requisitos exigidos para los civiles, tengan más de dos años de servicios con buena conducta.

Tercera: Tener no más de 35 años de edad los Oficiales del Ejército o de la Marina de Guerra Nacional que soliciten su ingreso en la Escuela.

Cuarta: Tener como minimun 157 cms de estatura.

Quinta: Tener un peso no menor de 53 kgs. ni mayor de 75 kgs.

Sexto: No tener enfermedades crónicas ni defectos de vista, oido, nariz, garganta, corazón, pulmoles, etc. ni tener deformado o débil miembro alguno, ni tener otros defectos físicos, que inutilicel al aspirante para el servicio de aviación militar, lo que se comprobará mediante el reconocimiento médico especial a que se someterán todos los aspirantes.

Séptima: Ser soltero.

Octava: Ser de buenas costumbres.

Novena: No tener antecedentes penales.

Artículo 3. Los aspirantes civiles que deseen ser examinados para ingreso como alumnos de la Escuela de Aviación, deberán solicitar por correo o personalmente del Jefe del Departamento de Dirección del Estado Mayor del Ejércto, Apartado númro 883, Castillo de la Fuerza, Habana, o de cualquiera de las 8 Jefaturas de Distritos Militares, por conducto del Cuartel más próximo un modelo de solicitud en blanco.

Artículo 4.— —El antedicho modelo lo llenarán y firmarán los interesados de su puño y letra, en presencia de un Notario, conforme se explica en las instrucciones del referido modelo.

Artículo 5. El aspirante que al llenar los blancos de la solicitud faltare a sabiendas a la verdad será perseguido como reo de perjurio con arreglo a las Leyes.

Artículo 6. Los documentos que deberán acompañar a la solicitud son los siguientes:

Primero: Carta de Ciudadanía Como este documento es el que más tiempo demora en ser expedido, deberá solicitarse de la oficina correspondiente con la antelación necesaria para que pueda ser despachado antes de que venza el plazo para la aceptación de las solicitudes.

Segundo: Un Certificado expedido por el Registro de Penados de la Secretaría de Justicia, en el que conste que el aspirante no tiene antecedentes penales.

Tercero: Si el aspirante en la fecha de la presentación de sus documentos, no fuere aun mayor de edad deberá presentar Certificado de Emancipación legal o permiso escrito de sus padres o tutores.

Cuarto: Certificados expedidos por los Juzgados Correccionales de los lugares en que resida o haya residido el aspirante acerca de que no ha sido sentenciado por dichos Tribunales. Si el aspirante reside en donde haya más de un Juzgado Correccional presentará un Certificado por cada uno de ellos.

Quinto: Certificado expedido por dos o más personas de arraigo acerca de que el aspirante ha observado siempre buena conducta y moralidad.

Sexto: Reseña escrita de puño y letra del aspirante, de los trabajos y estudios de cualquier índole que haya realizado y de los cargos públicos q. hayan desempeñado lugares en que haya vivido, ocupación u oficio principal y nombres de las personas con quien haya trabajado durante los cuatro años anteriores a la fecha de la solicitud.

Séptimo: Certificado de Inscripción de Nacimiento en el Registro Civil.

Octavo: Diploma de los títulos a que se refiere el Artículo Octavo de esta Convocatoria, o testimonio notarial por exhibición de los mismos.

Además de lo que antecede podrán adjuntarse a la solicitud cualesquiera otros documentos que justifiquen la buena conducta en general del aspirante, aptitud demostrada en los cargos que haya desempeñado, o en algún conocimiento especial en cualquier rama del saber humano.

Artículo 7. Los alistados del Ejército o de la Marina de Guerra, que deseen ingresar en la Escuela de Aviación, podrán solicitar los modelos en blanco directamente de cualquiera de las oficinas mencionadas en el Artículo Tercero, pero tendrán que observar el conducto reglamentario para presentarlas con los documentos de que habla el Artículo Sexto. Las oficinas que den curso a estas solicitudes, lo harán por endoso, expresando su opinión favorable o adversa y el Oficial en cuyo poder se encuentre el expediente personal del aspirante, añadirá copia certificada de la hoja de servicios del mismo.

Artículo 8. Los aspirantes que sean Oficiales del Ejército o de la Marina de Guerra Nacional, y los que posean títulos de Ingenieros (de cualquier rama) o Arquitectos, expedidos por la Universidad Nacional o por Universidades extranjeras, si los han revalidado o si son admisibles para revalidar en Cuba, los alumnos de La Escuela dt Cadetes, que tuvieren aprobados el primero y segundo año de estudios de aquella Escuela, estarán exentos de verificar el examen mental.

Los aspirantes que sean Bachilleres o graduados de la Escuela de Artes y Oficios de la Habana, serán sometidos solo al examen mental de las asignaturas siguientes:

Grámatica.
Inglés.
Elementos de Geometría Analítica.
Trigonometría Esférica.
Geometría Descriptiva.

Artículo 9. El plazo para aceptar las solicitudes en el Departamento de Direcicón del Estado Mayor del Ejército, vencerá el dia 19 Enero de 1930, a las doce de la noche, hasta cuya hora las podrá recibir el Oficial de Guardia de dicho Departamento.

Artículo 10. El Jefe del Departamento de Dirección examinará las solicitudes presentadas a tiempo, aceptando la que se ajusten a los requisitos exigidos en esta Convocatoria o rechazando las no correctas. En todos los casos comunicará al aspirante la resolución recaída.

Artículo 11. El Estado Mayor del Ejército al terminar el plazo de admisión de solicitudes, remitirá las aceptadas como correctas al Presidente del Tribunal que oportunamente se designe, acompañando una lista de ellas.

Artículo 12. Los exámenes de ingreso constarán de tres partes: examen físico y psicológico, examen moral y examen mental. El físico y psicológico se verificarán por el Médico del Cuerpo de Aviación en el local de la Escuela de Aviación y en la fecha que señale el Presidente del Tribunal de exámenes.

Artículo 13. El Tribunal apreciará por el expediente personal y por los informes que con ese fin adquiera las condiciones de moralidad y conducta de los aspirantes. El tribunal con vista del dictamen médico; así como de los resultados del examen moral procederá a aceptar o rechazar a los aspirantes comunicando a los mismos el resultado de esta primera parte del examen.

Artículo 14. El examen mental, con las excepciones establecidas por el Artículo Octavo de esta Convocatoria, abarcará las asignaturas siguientes, cada una, con la extensión que a continuación se idica:

Aritmética, en toda su extensión.

Algebra, hasta ecuaciones de segundo grado inclusive.

Geometría Plana y del Espacio especialmente áreas y volúmenes.

Geometría Analítica (problemas aplicatorios sobre trazados e interpretación de gráficas de funciones de dos variables por coordenadas rectangulares y polares)

Geometría Descriptiva: (Problemas prácticos sobre trazados de proyecciones del punto, la recta, superficies planas y sólidas)

Trigonometría Plana y Esférica: Problemas prácticos sobre aplicaciones de la Trigonometría, Resoluciones de Triángulos. Cálculos de longitud de arcos de círculos máximos.

Inglés: Traducción, lectura y escritura de asuntos corrientes.

Gramática: Esta asignatura se calificará por la redacción de un tema escrito que hará el alumno sobre asuntos escogidos por el Tribunal.

Geografía: Toda la de Cuba y Elementos de la Universal.

Historia: Toda la de Cuba y Elementos de la Universal Contemporánea.

Física y Química: Nociones generales.

Artículo 15. Para proceder al examen mental de los admitidos en el físico y en el moral, una vez reunido el Tribunal en el lugar designado, prestado que haya sido por sus Miembros el juramento de desempeñar su cometido según su leal saber y entender sin favores ni preferencias, y de guardar secreto tanto de los fallos del Tribunal, como de los votos individuales y presentes todos los aspirantes admitidos que serán llamados por la lista a que se refiere el Artículo Onceno, se introducirá en una urna el número adecuado de temas o preguntas de las asignaturas en general y despues se sacarán tres a la suerte, que serán los que deban desarrollarse. Estos tres temas iguales para todos los aspirantes se escribirán en una pizarra de madera visible, numerados por orden de colocación.

Artículo 16. Los ejercicios serán escritos y se efectuarán precisamente dentro del tiempo que el Tribunal fije para cada asignatura. Los aspirantes cuidarán al desarrollar estos ejercicios (so pena de anular el trabajo) de no consignar en ellos sus nombres ni hacerles señas que permitan reconocerlos como autores de los mismos.

Artículo 23. Los aspirantes a alumnos de la Escuela de Aviación se considerarán divididos en ocho clases, a saber:

1ra. Oficiales del Ejército, que mediante solicitud fueren designados por el Estado Mayor para tomar el Curso de la Escuela de Aviación.

2da. Oficiales de la Marina de Guerra Nacional, que mediante solicitud fueren designados por el Estado Mayor de la Marina de Guerra para tomar el Curso de la Escuela de Aviación.

3ra. Cadetes de la Escuela del Morro.

4ta. Los que posean el título de Ingeniero de la Universidad Nacional o Extranjera revalidado.

5ta. Los que posean títulos de Arquitectos de la Universidad Nacional o Extranjera revalidados.

6ta. Los que posean títulos de la Escuela de Artes y Oficios.

7ma. Los que posean títulos de Bachiller de cualquiera de los Institutos Provinciales.

8va. Los aspirantes no incluidos en ninguna de las clases anteriores.

Artículo 24. Termiados los ejercicios y hechas las clasificaciones en la forma que se ha expresado, el Tribunal remitirá al Jefe del Departamento de Dirección, las siguientes listas de examinados.

1ro. Oficiales del Ejército por el orden de grado y antigüedad.

2do. Oficiales de la Marina de Guerra, por el orden de grado y antigüedad.

3ro. Cadetes, por el orden de años escolares.

4to. Ingenieros, por el orden de antigüedad en el título.

5to. Arquitectos por el orden de antigüedad en el título.

6to. Los graduados de la Escuela de la Escuela de Artes y Oficios.

7mo. Los Bachilleres.

8vo. Los aspirantes no incluidos en ninguna de las clases anteriores.

En los casos de igual fecha en el título para los grupos cuarto y quinto, se determinará la prioridad por el expediente universitario, teniendo en cuenta la rama especial que haya estudiado el aspirante dándole preferencia al aspirante cuyos conocimientos especiales estén en armonía con la Aviación Militar. Si estos extremos no pudieran definitivamente constituir bases para determinar la prioridad, se colocará en la lista por orden de sus aptitudes físicas y morales, y si aun hubiera empate se someterá el caso al Jefe de Estado Mayor para su decisión.

En todos los casos tendrán la prioridad los aspirantes comprendidos en las clases primera, segunda y tercera del artículo anterior.

Artículo 25. El Jefe de Estado Mayor con vista de la listas que se mencionan en el artículo anterior, hará los nombramientos de los cadetes.

Artículo 26. Los aspirantes que resulten nombrados Cadetes y que pertenezcan al Ejército, serán destacados en la Escuela por la misma orden en que se les nombra.

Los que procedan del elemeno Civil serán alistados por dos años en el Ejército.

Unos y otros quedarán sujetos a las Leyes Militares de la Nación, mientras no se les licencie y disfrutarán de los sueldos y asignaciones para raciones y vestuarios que corresponde a los alistados del Ejército hasta tanto sean estos modificados por una nueva legislación; con fecha 25 de Febrero comenzarán a recibir un curso especial de instrucción sobre las materias siguientes: Reglamento de Instrucción de Infantería y Servicios de Guardia, Ley Penal y Procedimiento Militar, Higiene Militar y Primeros Auxilios, Instrucción Cívica y Moral Militar, Cortesía Militar, Costumbres del Servicio y Reglamento del Ejército.

Todos los que ingresen en la Escuela se obligarán bajo palabra de honor a no contraer matrimonio mientras duren sus estudios. Los que en cualquier momento faltaren a este compromiso, serán licenciados si proceden del elemento civil o puestos a disposición del Jefe de su organismo para servicio, si son militares, perdiendo unos y otros todos los derechos que como Cadetes-Alumnos hubieran adquirido. Los que sean Sargentos harán al ingresar expresa renuncia de los privilegios que le concede el Artículo 17 de la Ley de Procedimiento Militar.

Los aceptados perteneciendo a las clases 1ra. y 2da. se presentarán para servicio en la Escuela el 22 de Marzo de 1930.

Artículo 27. Los Cadetes al graduarse serán nombrados Oficiales de Aviación por el orden de la calificación final de curso. Los Oficiales Alumnos que pertenezcan a la Marina de Guerra Nacional recibirán sus diplomas correspondientes, reintegrándose al organismo de procedencia y los que pertenezcan al Ejército, serán nombrados Segundos Tenientes Pilotos del Cuerpo de Aviación, con la antigüedad de dicho nombramiento.

La prioridad entre los Oficiales del Ejército graduados en el mismo curso se fijará de acuerdo con la antigüedad relativa de ellos en el escalafón de procedencia.

Artículo 28. Los aspirantes que una vez aprobados aceptaren su ingreso en la Escuela de Aviación, se obligarán legalmente a aceptar el nombramiento a que se refiere el artículo anterior y a desempeñar bien y fielmente los deberes de dicho cargo, por un periodo no menor de cuatro años, a partir de la fecha del nombramiento, quedando por tanto desde su ingreso en el Cuadro de Oficiales del Ejército, incluidos también en las demás prescripciones que a este fin rigen de acuerdo con las Leyes y Reglamentos vigentes.

Artículo 29. Al ser licenciados de la Escuela por cualquier concepto los Cadetes tendrán derecho, por cuenta del Estado al pago de los gastos de viaje hasta el lugar de su residencia o destino.

Artículo 30. Los alumnos de la Escuela de Cadetes que fueren dados de baja en la Aviación, por razones que no los incapaciten para reanudar sus estudios podrán reingresar en la Escuela de Cadetes como alistados del Ejército, destacados en servicio en dicha Escuela, con todos sus anteriores derechos de Cadetes.

Tirándose desde una altura de 18,000 pies, esta muchacha, Billie Brown, de 24 años de edad, que reside en California, sentó un record femenino para el salto con paracaidas. El record anterior era de 8,200 pies.

José Quesada, es albañil de primera, lo que se llama un oficial de albañil. Trabaja en las obras del Palacio Provincial. Conoce su oficio hace siete años. Es casado y tiene 30 años.

Nos ha dicho:

—A excepción de las "Vacas gordas" en que los jornales eran fantásticos, siempre he ganado $3.60 diarios. Ahora percibo solo $2.00... y gracias. Es verdad que he trabajado todo el año, pero he trabajado apenas para comer. Pago diez pesos de cuarto mensuales. Tengo mujer. Comemos y vestimos. ¡Sesenta pesos mensuales. para todo eso! En todo el año, solo alguna vez, muy contada, he podido ir al cine...

—¿Y que perspectiva se le abre para 1930?

—Yo creo que es buena. Esto tiene que mejorar. No es posible seguir así...

AVIONES Y BARCOS DE GUERRA DE LOS E. UNIDOS, EN EL MARIEL Y CIENFUEGOS

El comandante Silvio Scaroni, As de la Aviación de Italia, es esperado hoy en la Habana. Es el Attaché en Washington

Se han cursado ayer las órdenes internacionales necesarias para que, previa la autorización del Gobierno de Cuba, vuelen sobre el territorio de la República, los poderosos aviones de combate de la armada aérea de los Estados Unidos.

Una autorización consular le ha sido elevada por nuestro Gobierno a la armada de la vecina nación.

LAS MANIOBRAS

Las maniobras navales y aéreas que en los principios de este año harán los Estados Unidos en la zona del Canal de Panamá darán ocasión al público cubano de presenciar el desfile de una flota de hidroaviones pertenecientes a la marina de guerra americana.

Concedido el correspondiente permiso a la Embajada de los Estados Unidos, por nuestra Secretaría de Estado, dicha flota se dispone a acuatizar en la Habana, Cienfuegos y Mariel, a su paso para la referida Zona del Canal.

DEL 9 AL 12

Entre los días nueve y doce—y así lo anuncia la Embajada—la flota volará sobre el Mariel haciendo evoluciones al amparo del buque porta-aviones Sandippiper y de dos destroyers.

LA FLOTA

La flota destinada al Mariel se compone de diez y nueve aviones: nueve de bombardeo, ocho de patrulla y dos de servicio.

EN CIENFUEGOS

Del día nueve al catorce, esos mismos aviones, con sus barcos irán a Cienfuegos donde ya estará anclado el transporte de guerra Teal.

EN CAYO MEDIA LUNA

Del día diez al veintiséis habrá evoluciones aéreas en el Cayo Media Luna, por una escuadrilla destacada del núcleo principal de la flota.

EL DIA 29

Y el 29 de enero al primero de Marzo, toda la flota volverá al Mariel, desde donde saldrá para la Zona del Canal de Panamá.

Formando el núcleo total de la flota, irán, además de los aviones ya enumerados seis aeronaves de bombardeo, seis de servicio y seis de torpedo.

El Ministro de Italia, Comandador Guillermo Vivaldi, ha solicitado de la Secretaría de Estado las cortesías y franquicias de estilo, para el Attaché de la Embajada italiana en Washington, Comandante de aviación, señor Silvio Scaroni, quien llegará a nuestro puerto en el día de hoy a bordo del vapor Río Panuco, luego de haber permanecido en su país durante un año en uso de licencia.

La Secretaría dió las órdenes correspondientes a la Aduana de la Habana. El oficial italiano no es la primera vez que ha estado en esta capital, ya una vez estuvo de paso.

El Comandante Silvio Scaroni está considerado uno de los principales ases de la aviación italiana.

Dick Bartell Hizo Recordar Este Año a Hans Wagner por su Actuación en el Pittsburg

Después de haber sido rechazado por los fanáticos en 1927, Bartell ha logrado arreglarse y es actualmente uno de los mejores torpederos que hay en la Liga Nacional. Es fuerte columna

Una vez los Piratas tuvieron el mejor torpedero del mundo. Durante 15 años, tiempo que cubrió el campo corto de los Bucaneros, Hans Wagner fué considerado por todos los que seguían de cerca el base ball, el mejor infielder de las Ligas Mayores, y por todos los fanáticos, como el mejor players de todos los players de base ball.

Wagner inició su carrera basebolera con los Piratas, después de haber sido descubierto por aBrney Dreyfuss en el Louisville, de la Ass. Americana, y con ellos estuvo hasta que el Padre Tiempo le obligó a ceder su puesto en favor de la juventud. Cuando Hans desapareció, un recluta llamado Baird trató de llenar su hueco y fracasó. Después le sustituyó otro rookie llamado Coton, y a éste Walter Maranville, quien alcanzó alguna reputación en la posición.

Maranville fué un ídolo durante algun período de tiempo, pero su afición a las bebidas alcohólicas le mataron por completo y pronto se vió fuera del puesto regular, y cambiado al Chicago de la propia Liga. Glenn Wright, un muchacho de brillante promesa, de excelente constitución física, buen bateador y fildeador, fué traído para ocupar su puesto en el team, y sus primeras demostraciones parecieron pronosticarle una larga carrera dentro de la Liga Nacional.

Wright se abrió paso en poco tiempo. Bateó un horror a los mejores pitchers del circuito y fildeó como hubiera podido hacerlo el propio Wagner y eso le ganó la admiración de todos. En un abrir y cerrar de ojos fué declarado el mejor torpedero de ambas ligas y su reputación llegó a la misma altura de los consagrados. Por un momento se llegó a pensar que Wright era una reproducción del retirado Wagner, pero el muchacho, después de dos campañas brillantísimas, decayó notablemente en 1926 y ya en 1927 fué ofrecido a las otras novenas por la vía de waivers. Había fracasado como los demás y su juego estelar había sido rápido como el cruce de un meteoro.

En 1928 el manager Pirata se vió obligado a sentarle y su puesto fué ocupado por Dick Bartell, un joven infielder comprado al club Birmingham, de la Liga del Sur, que llevó al team un mundo de aspiraciones.

Dick era demasiado joven entonces; es decir, demasiado tierno para el base ball de las Mayores, y como consecuencia, cometió numerosos errores que costaron varios games a los Piratas. Algunos partidarios del team pidieron su release y amenazaron con no concurrir a Forbes Fields si el manager pirata insistía en dejar al muchacho en el puesto. Donie Bush, entonces gerente de los Bucaneros, no hizo caso y Bartell continuó en el puesto bajo una tempestad de protestas.

Pasó el tiempo, y el joven infielder fué mejorando hasta convertirse en un fildeador aceptable. Los errores no le desalmidonaron en ningun momento. Al contrario, siguió trabajando con entusiasmo y en poco tiempo aprendió muchas cosas importantes de la posición que después le sirvieron para consagrarse. Aprendió a iniciar los doble plays,—jugada en la que parecía demasiado lento,—le entró debidamente a los rollings lentos y en breve tiempo se convirtió en un gavilán para capturar los flies cortos que amenazaban convertirse en texa's leaguers. De este modo, los fanáticos fueron aceptándolo poco a poco en la posición, y en menos de dos meses resultó indispensable en el puesto.

Ya en 1929, con puesto regular en la novena, Bartell se soltó a jugar pelota, y dejó maravillados a todos los que observaron de cerca su actuación.

Su fielding fué certero en todos los momentos cometió menos errores que en otras temporadas y en varios momentos difíciles demostró rapidez de pensamientos, ejecutando la jugada precisa y salvadora para el team

M.E.C.D. 2016

Una nariz brillosa y tez grasienta es verdaderamente humillante

PARA tener una tez pura y sana es esencial que los poros estén limpios. La mujer que cuida de su apariencia conoce esta verdad y conserva los poros activos y saludables con la ayuda del Jabón Facial Woodbury.

Expuesta constantemente a las inclemencias del sol y el viento, la piel absorbe los vapores nocivos y gérmenes infecciosos de la atmósfera. El polvo y los gérmenes invisibles que se acumulan en los poros crean un estado antihigiénico. La consecuencia es una piel áspera, espinillas, barros, manchas, nariz brillante y tez grasienta.

El Jabón Facial Woodbury corregirá este estado innecesario de su cútis. Limpia y purifica la tez, estimula la acción de los poros activándo los en su trabajo, corrige las afecciones cutáneas y devuelve el color a sus mejillas.

El uso del Jabón Facial Woodbury quince minutos al día hará desaparecer las impurezas de su cútis. Principie esta misma noche antes de irse a la cama. Es un tratamiento sencillo. Observe después la nueva salud de su piel, su vigorosidad y encanto.

Expuesto en los principales establecimientos de Cuba.

Para conservar la salud de la piel y para la toilette en general, use

JABÓN FACIAL WOODBURY

Agente General, SR. FLORENTINO GARCIA
Apartado 1654, Habana, Cuba

La mayoría de las afecciones cutáneas obedecen a los poros tapados. Conserve los poros limpios.

Anúnciese en el DIARIO DE LA MARINA

VIBOREÑAS

UN SALUDO

Me complazco en dedicarlo a las siguientes personas, que en la fecha de hoy, con doble motivo serán felicitadas:

La señora Viuda de Serpa, mi bondadosa amiga Manuelita, amante madre de la joven señora Angelita Serpa, esposa del querido amigo Gabriel Menéndez y de la profesora muy culta señorita Loló Serpa.

La joven señora Manuelita Lastas de Inclán, que se ve impedida de recibir a sus amistades.

La apreciable dama Manuela Vélez de Pérez Ríos, esposa del señor Leandro Pérez Ríos.

Una señorita muy gentil, esbelta y graciosa, Manolita Lombar y Hernández, bella prometida del estimado amigo Vidal Soriano, en cuyo matrimonio tendré el gusto de ser testigo.

Otra señorita muy celebrada por su elegancia y sus bellos ojos negros, Manolita Pimentel, una delicada artista, del Arte Pictórico.

Con todo mi afecto, el que se merece, saludo al querido amigo Dr. Manuel Abril Ochoa, nuestro distinguido convecino Secretario de la Empresa Periodística de este DIARIO, a cuyas tesoneras labores debe el pindoresco San Miguel de los Baños su asombroso progreso, contando sino el mejor, uno de los mejores y más lujoso de los hoteles, como ya quisieran serlo muchos capitalinos.

Correspondo a las valiosas deferencias que desde hace muchos años merezco al Dr. Abril Ochoa, deseándole las mayores prosperidades en su hogar junto con su amante esposa la distinguida dama Herminia Olivera y gentiles y bellas hijas.

Otro estimado amigo, el reputado facultativo doctor Manolo Valdés López, Ginecólogo muy prestigioso del Hospital de Emergencias.

El joven e inteligente Arquitecto cuyas labores aprécianse en el fomento de la nueva Ciudad General Machado, Manolo Pérez de la Mesa, prometido de la bellísima señorita Ena Sampera, a cuyo matrimonio me propongo asistir este año.

El joven y apreciable Dr. Manuel Betancourt.

Y los jóvenes Manolo de Córdoba, Manolo Azcue, laborioso redactor de la revista VIBORA; Manuel Echevarría, Manuel Teián.

El joven industrial Manolo Fernández, condueño de Los Castellanos.

El apreciable caballero Sr. Manuel García e hijo Manolo García Comesaña.

El señor Manuel González y su linda hija la gentil señorita Emma González y Comesaña.

Como algunas Emmas no prefieren la fecha de hoy, no me atrevo a felicitarlas, ya que algunas celebran sus días en el de Corpus.

Un feliz día y el más próspero año les deseo.

SEÑORITA ALICIA RAMOS

La linda amiguita, la princesita gentil y graciosa, en la gran Metrópoli norteamericana, me ha remitido un afectuoso saludo desde su residencia 1334 Riverside Drive, Aprt. 23, New York City, expresándose así:

"Urbano: Aunque lejos y añorando nuestro cielo azul, no dejo de recordarle y desearle innumerables dichas para las presentes Pascuas y Año Nuevo. Agradeciendo mucho su felicitación por mi santo le saluda afectuosamente y espera le conteste.—Alicia."

El presente número será mi contestación para tan predilecta y admirada amiguita, a la que reitero mis deseos de que en esa Gran Babel, (de Frau Marsal), disfrute de una agradabilísima temporada, asegurándole que no vamos a acostumbrarnos con su ausencia.

DR. TEODORO ALVAREZ

Tan apreciable amigo, Abogado Consultor de la Empresa Teatral Tosca, en breve podrá dedicarse a sus activas labores, por encontrarse muy mejorado de un forúnculo que padece en una mano, que contra su carácter lo ha obligado a permanecer inactivo muchos días.

Me complazco en consignar la mejoría del Abogado, como le decimos los asiduos a la Bombonera, y espero y deseo verlo cuanto antes completamente restablecido.

AGRADECIDO

Así permanezco a mis respetables amigos los P. P. Pallés de la Capillita La Milagrosa, en Santos Suárez y Paz, entre ellos el bondadoso Padre Saturnino Ayerra, por su afectuoso saludo.

Con todo mi afecto y respeto les correspondo, deseándoles una larga y plácida existencia en el desempeño de su Sagrado Ministerio, y ojalá que pronto vean la Capillita de todos sus amores engrandecida, para su satisfacción y la de los incontables devotos que somos de La Virgen Milagrosa.

UNA AGRADABLE SORPRESA

La reservo a mis curiosísimas lectoras para decirles en qué consistirá.

Es algo que seguro estoy a todas ha de agradar, atreviéndome a hacerles una apuestecita (menos Zoraida PPiñol, que es muy "tramposa") de que así será.

Ya hemos empezado a organizarla el señor Jacobo Erza, nuestro Moderno Noé, mi amable amigo Constantino Dopazo y yo, asociados esta vez en un solo fin: presentar en nuestra progresista CIUDAD NUEVA, (pero con sus aceras y calles intransitables) algo que nunca se ha hecho.

Qué será... que en tu casa si habrá?...

Si prometen dominar la curiosidad, (que entre nosotros no es sólo femenina) mañana, por la mañana en hora temprana, cuando vuestras lindas manos hojéen el DIARIO, podrán saberlo si leen las líneas que siempre con entusiasmo, por evocar tantas lindas caritas, les dedico todos los días.

AGRADABLE VISITA Y OBSEQUIO

En la mañana de ayer fuí agradablemente sorprendido por un grupo de cadetes, algunos de los cuales no veía desde niños, como Argilagos, Lecuona, los que fueron a visitarme a la Terraza para felicitarme en el Año Nuevo, y a un tiempo conocerla, pues algunos no habían estado en ella todavía.

Y tuve el gusto de saludar al Teniente del Cuerpo de Aviación Pedro Duarte y a los Cadetes Julio Valdés Cofiño, José R. Méndez Fors, Horacio Tabío, Antonio M. Duarte, Eduardo Argilagos, Luis D. Escoubet, Bruno Valdés Miranda, César Tapia Rogelio Pérez Hernández, Rafael Ordóñez y Orestes Lecuona, hijo de mi inolvidable amigo y compañero en la odisea del vapor alemán Waskengual, en el que fuí deportado a la Isla de San Simón, en Vigo, Recaredo Lecuona, cuya memoria siempre conservaré.

Y fueron para acordar conmigo lo concerniente a la fiesta que en su honor y organizada por la distinguida dama Eduvigis V. de Torres celebraremos el próximo sábado en nuestra Terraza Central, que fué para los que no la conocían entre ellos, del mayor agrado.

Antonio Duarte nos demostró ser el exquisito pianista de sus tiempos de paisano y tocó evocando... "Evocando" su vals predilecto.

Desde la Terraza me comisionaron para remitir un saludo (ellos por disciplina no pueden hacerlo) a su Director el caballeroso Comandante mi distinguido amigo Américo Lora, teniendo el gusto de saludar también a su joven y amante esposa.

Y como algo muy original, yo que debía obsequiar a los simpáticos Cadetes, fuí obsequiado por ellos con un rico almuerzo, que duró hasta las tres de la tarde.

Fué el único tema la fiesta del sábado, y el principal "Elías", sin el que no és posible ningún entusiasmo ni ninguna inspiración.

Deferentes, me hicieron presidir la mesa, y todos de pie, respetuosos y disciplinados, en víspera del nuevo año, formulamos un sincero voto por la mayor prosperidad de nuestra amada República por su gentleman Presidente y por las Fuerzas Armadas veladoras del prestigio de nuestra gloriosa enseña, que en su triángulo luce la solitaria Estrella, deseosos de que sea luminosa y triunfadora guía de todos en el 1930.

Así fué el obsequio que yo recibí ayer de los caballerosos Cadetes, y al que sabré corresponder el sábado.

EL AÑO NUEVO EN LA TERRAZA

Si es cierto que los refranes son infalibles, una vez más se ha confirmado anoche en la elegante Terraza Central, pues si "a mal tiempo buena cara" dice uno, en la Terraza yo no ví entre muchas, ninguna cara "mala", al contrario, muy bellas sonrientes y picarescas, cachitos de cielo viboreño que lucían los más lindos lucerítos...

Alegremente fueron muchas las apreciables familias que en nuestra Terraza esperaron el Año Nuevo, y todo lo habíamos preparado para que así fuera: una rica cena especial, las clásicas uvas, muchos obsequios y un baile continuo, interminable, que duró hasta que ya las estrellitas del cielo, cansadas y envidiosas de ver a tantas en la tierra, empezaron a ocultarse abochornadas y para dejar paso al Astro Rey cuya hermosa aureola nos pareció más bella que nunca, pues adivinábamos en ella presagios de felicidades para todos los que cubre el incomparable cielo en el que esplendece...

Grupos animadísimos veíanse por toda la Terraza, e incontables mesas también eran las parejas que del baile disfrutaban.

En uno de ellos con las jóvenes y elegantes damas Angelina, Ludesvinda y Pradina Canales, esposas del Dr. Dou y señores Blanco y Dopazo, y con la linda Cuquita, comentábamos tanta alegría y nos apropiábamos de nuestra parte...

Otro grupo formaban la bella dama Ofelia López con sus inseparables amigas Pastora, la señora de Camps y la señora de Hidalgo, que se referían a la criolla ¿Qué me vas a contestar?, que parece intrigar...

Otras apreciables familias, las de Casanova, Angulo, Nóbregas, Hernández Ríos, Sotolongo, Vidal Blanco, en fin, incontables e imposible de consignarlas todas.

En un grupo de jóvenes, el Dr. Carlos Luis Ericid, el simpatiquísimo y siempre correcto Chino, nos entretuvo con sus originales anécdotas y nos explicó cómo era el aeroplano sin alas de César Gener, allí presente, haciéndonos al fin, comer un gran... panqué, que pagó Constantino, siempre rumboso.

La nueva reunión de todas en la Terraza será el próximo sábado con motivo del gran baile, con comidas y suculenta cena, en honor de nuestros apuestos Cadetes, con asistencia de numerosos Jefes y Oficiales y sus familias.

Urbano del CASTILLO

JUVENTUD RECUPERADA

Mendoza, Arg.—"Figúrense un hombre relativamente joven que al caminar unas cuadras se encontraba abatido, al menor contratiempo nervioso, la memoria muy deficiente, desvelado y sin poder dormir, así incapacitado como hombre y al tomar unos dos meses el Sexocrin, con una mejoría completa que sorprende a mis amigos. No pueden dar se cuenta de mi agradecimiento".

SEXOCRIN

es el producto glandular que ha devuelto la salud y poder a miles de hombres. Cada frasco de Sexocrin lleva extensos detalles sobre el producto.

GRATIS puede obtener VIDA PROGRESIVA, un volumen que inspira y ayuda a todo hombre a progresar en la vida, especialmente cuando le falta la energía y poder necesario y se siente envejecido.

Escriba a la Glandular Laboratories, 72 Cortlandt St., Dep. 9-67, Nueva York.

Sexocrin se encuentra de venta en la Habana: Droguerías de Johnson; Sarrá; Taquechel y Americana.

Una Conferencia Sobre la Tisis

La pronunció ayer por radio el Dr. L. Valdés, en el H. Mpal.

El doctor Manuel López Valdés. Partero del Hospital Municipal de la Habana, pronunció ayer por radio, desde la Estación CMC despues de terminarse de cantar los premios de la Lotería Nacional, una conferencia sobre Tuberculosis y embarazo.

Fué el tema escogido por el doctor López Valdés en extremo interesante, mereciendo felicitaciones de sus compañeros, amigos y numerosos radio-oyentes que se comunicaron con él con ese fin.

¡PARA impedir que un resfriado degenere en pulmonía o gripe, la Profesión Médica del mundo entero ordena enfáticamente: ***"¡No se lo deje agravar"!*** Y para cumplir esa orden nada existe tan digno de confianza como la

FENASPIRINA

Unas pocas dosis tomadas a tiempo y según las instrucciones respectivas, no sólo alivian los síntomas característicos, como dolor de cabeza, malestar, etc., sino que ***positivamente cortan el resfriado y eliminan todo peligro de una complicación.***

La **FENASPIRINA** no trastorna el estómago ni la cabeza como los preparados laxantes a base de quinina.

En esta época lluviosa es cuando las pulmonías hacen estragos. ¡No pierda ni un instante en atacar cualquier resfriado por leve que parezca! ¡Tenga siempre a mano un tubo de FENASPIRINA!

BAYER

LA COMPAÑIA DE SEGUROS "CUBA"

(La Primera en Accidentes del Trabajo)

Desea Muchas Prosperidades en el Año 1930 a sus Asegurados y Amigos

OFICINAS:

Edificio de la Compañía de Seguros "CUBA"

OBISPO No. 75 **HABANA**

M.E.C.D. 2016

MERCADO LOCAL DE AZUCAR

El mercado local de azúcar estuvo quieto.

Los despachos recibidos de Nueva York anunciaron un mercado sostenido, con compradores a base de 2.1 32 centavos costo y flete.

La carta de apertura de azúcar dice lo siguiente:

"Probablemente de más interés que la calma del mercado de futuros, es la falta de ofertas de crudos actuales, y la firmeza del mercado de crudos. En parte tal vez el abasto de crudos se ve disminuído por el aplazamiento de la zafra cubana hasta el día 15 de Enero. La situación en cuanto al vendedor único no ha variado, sosteniéndose su actitud firme. Una interesante revista de la industria azucarera, que se acaba de publicar, realza la mejoría gradual que se nota en la equiparación de la producción y el consumo. Tendremos sumo gusto en adquirir copia de esta revista para los que la soliciten."

Al medio día circularon rumores de haberse efectuado ventas a base de 2.1|32 centavos costo y flete. Los refinadores parecían dispuestos a pagar en posiciones favorables hasta 2.1|16 centavos costo y flete.

Se efectuaron las siguientes ventas:

55.000 sacos de Puerto Rico pronto embarque a 3.80 centavos costo flete y seguro (equivalente a 2.1|32 centavos costo y flete a un refinador)

7.000 sacos de Filipinas para embarque en Febrero Marzo a 3.83 centavos costo flete y seguro (equivalente a 2 1|16 centavos costo y flete a un refinador local.

En la Bolsa de Azúcares Futuros se vendieron 24.100 toneladas.

Las existencias en los almacenes afianzados de Nueva York ascendían ayer a 2.745 732 sacos de azúcar.

Los cables recibidos de Londres anunciaron un mercado encalmado. Había ofrecido azúcar para embarque en Enero, a la paridad de 1.65 centavos libre a bordo, para los de Cuba.

PROMEDIOS OFICIALES DEL PRECIO DEL AZUCAR

Precio promedio oficial en almacén alcanzado por el azúcar de acuerdo con lo dispuesto en el artículo 10 del reglamento puesto en vigor por el decreto presidencial número 233 de 1928:

Mes de Diciembre
la quincena

Habana	1.689704
Matanzas	1 695258
Cárdenas	1 701413
Sagua	1.699873
Manzanillo	1.673721
Cienfuegos	1 701413

MERCADO DE BONOS

Nueva York diciembre 31. AP.

	Alto	Bajo	Cierre
Amer. Sugar. Ventas 3	60⅝	60	60½
C. Am. Sugar. Ventas 6	7¾	7¼	7½
C. C. Sugar. Ventas 2	⅞	⅞	⅞
C. C Sugar Pf Ventas 1	2	2	2
P. A. Sugar. Ventas 7	6	6	6

BONOS CUBANOS

	Alto	Bajo	Cierre
In Tel and Tel	74¾	73	74¾
Cuba 5½ S. 1953	101⅛	100⅝	100¾
Cuba Ex 5 S. 1944	99¾	99¾	99¾
Cuba Ex 5 S. 1949	—	—	101
Cuba Ex 4½ S 1949	—	—	92½
C. Railroad 5 s 1952	—	—	81
H Electric 5 s 1952	—	—	84¼

BONOS DE LA LIBERTAD

	Alto	Bajo	Cierre
Libertad:			
3 1/2 s	99.16	99.12	99.16
1o 4 1/4 s	101.10	101.6	101.6
4o 4 1/4 s	101.13	101.10	101.12
Tesoro:			
U S 4 s	107.10	107.10	107.10
U S 4 1/4 s	111.6	111.6	111.6
U S 3 3/4 s	—	—	—
U S 3⅜ s 1940 1943	99.20	99.14	99.14
U S 3⅜ s 1943 1947	99.19	99.14	99.14

BONOS INTERNACIONALES

	Alto	Bajo	Cierre
Burdeos 6 S. 1934	102¾	102½	102¾
Lyon 6 s 1934	102¾	102½	102¾
Marsella 6 S. 1934	102¾	102⅝	102¾
Alemania 7 S. 1949	106½	106¼	106½
Francia 7 S. 1949	113½	112¼	112¾
Argentina 6 S. 1957	95	94½	94½
R. Chile 7 S. 1942	99½	99¼	99¼
Czecho Eslovaquia 8 s 1951	110	109⅝	110
Italia 7 s 1951	94¼	93½	94¼
Brasil 6 1|2 S. 1927-1957	72⅛	72	72

MERCADO DE CAFE

NUEVA YORK, Diciembre 31. (A. P.)—El mercado de futuros en café estuvo más firme durante la media sesión de hoy. Río abrió 4 a 10 puntos más alto y cerró con alza neta de 21 a 27 puntos y ventas de 18.000 sacos. Santos abrió 7 a 12 puntos más alto y cerró con alza neta de 15 a 40 puntos y ventas de 7.000 sacos.

Cotizaciones del cierre:

Río: enero 7.50, marzo 7.46, mayo 7.31, julio 7.31, septiembre 7.33.

Santos: enero 12.10, marzo 11.35, mayo 10.58, julio 10.43, septiembre 10.35.

Río del 7 se cotizó de 9 y medio a 9 tres cuartos y Santos del 4de 14 y cuarto a 14 tres cuartos, costo y flete.

Colegio de Corredores Notarios Comerciales de la Habana

AVISO

Cumpliendo lo preceptuado en el Reglamento, previo permiso de la Secretaría de Agricultura, Comercio y Trabajo y por orden del señor Síndico-Presidente HAGO SABER:

Que el próximo Domingo, CINCO de Enero, a las diez de la mañana, se celebrará Junta General Ordinaria para elegir a los Señores Colegiados que habrán de integrar la Junta de Gobierno de esta Corporación, durante los años de 1930 a 193í, en sus Oficinas, situadas en la calle de Cuba números 76 y 78, Departamento número 3,0.

La Habana, 27 de Diciembre de 1927. Vto. Bno.: Antonio Arocha, Presidente. Eugenio E. Caragol, Secretario-Contador.

MERCADO DE AZUCAR

NUEVA YORK, Diciembre 31. (A. P.)—A pesar de la media sesión de hoy el tono fué fuerte como resultado del interés general de compra por parte de las refinerías a base de 2 1-32 cts., costo y flete. Las ofertas estuvieron restringidas a embarques para pronta entrega. Se confirmó la venta de 15.000 sacos de Puerto Rico, entrega inmediata, a la National, a 3.80 cts., mientras mil toneladas de Filipinas, para embarque febrero-marzo, se compraron por un operador a 3.82 cts. Al cerre había compradores de pronto embarque, a 3.80. cts.

El mercado de futuros estuvo más firme. Abrió la sesión sin cambio a un punto más bajo, cerrando sin cambio a 3 puntos más alto, con ventas de 24.000 toneladas.

Mes	abre	alt.	baj.	cie.
Junio	187	191	187	191
Marzo	197	198	196	198
Mayo	203	206	203	206
Julio	209	211	209	211
Septiembre	216	218	215	217
Diciembre	223	225	223	225

Excepto la baja a 5. 10 por parte de la Pennsylvania, que había elevado el precio el 18 de este mes, no hubo hoy nada de importancia en el mercado del refino.

MERCADO DE ACCIONES

NUEVA YORK Diciembre 31. (A. P.)—Los alcistas estuvieron animados en la última sesión del año, que se caracterizó por una rápida alza de las cotizaciones a pesar de que sólo cambiaron de manos 2,678.070 acciones. Más de 50 divisas cerraron con alza de 4 a casi 20 puntos.

Debido a que el mercado se encuentra liquidado por completo, las ofertas fueron escasas y los bajistas se vieron obligados a ofrecer precios altos por las princpales acciones.

El interés del dinero se mantuvo firme al 6 por ciento contastando con el 12 por ciento que regía a fines del año pasado y el 20 por ciento en marzo.

Las acciones de compañías de servicio público e industriales tomaron parte prominente en el alza de hoy, ganando de 4 a 10 puntos American Telephone, American Foreing Power, American Can, American Tobacco B. American Water Works, A. M. Byers, J. Case, Eastman Kodak, General Electric, Macy, Missouri Kansas Texas, Republic Steel, Simmons, Southern Railway, Standard Gas, Underwood Elliott, United States Steel, y Westinghouse Electric. International Busines Machine ganó 12 puntos Western Union 13 y medio, y Midland Steel preferidas 19 y medio.

MERCADO DE FLETES

Los fletes para azúcares se cotizan como sigue:

	Centavos
De la Costa Norte:	
A New York y Filadelfia	12½—13¼
A Galveston	12½—13¼
A New Orleans	11½—12½
A Boston	14½—15½
De la Costa Sur:	
A New York y Filadelfia	14¼—15¼
A Galveston	14½—15½
A New Orleans	13½—14¼
A Boston	16½—17½

MERCADO L. DE VALORES

Mañana se cotizarán excupón los bonos de Cuban Telephone Co.; Compañía Cervecera Internacional; Ferrocarriles Unidos de la Habana y las láminas del yuntamiento.

—Extraoficialmente serán cotizados mañana excupón los bonos del Centro Gallego; Lonja del Comercio y Ferrocarril Norte de Cuba.

—Ayer se efectuó la amortización parcial de bonos de la Lonja del Comercio del seis por ciento al tipo de par, más intereses.

—Sigue aumentando su recaudación la Havana Electric Railway Co.

—Como final de año, el mercado estuvo quieto y sostenido. En el acto de la cotización oficial se operó en obligaciones de la Havana Electric Railway Co a 67 5|8.

—Ayer se cotizaron excupón los bonos de Calzado; Compañía Curtidora Cubana; Nueva Fábrica de Hielo; Iron Beer y Centro Asturiano.

—También se cotizaron exdividendo las acciones fundadoras y beneficiarias de la Nueva Fábrica de Hielo.

—Se cotizaron excupón los bonos seriados de Obras Públicas.

—La Compañía Litográfica de la Habana cotizó ayer extraoficialmente sus acciones preferidas del siete por ciento, exdividendo de 1 3|4 por 100 del trimestre últimamente acordado Habiendo mayor interés por comprar acciones comunes.

—Las acciones de Internacional de Teléfonos abrieron a 73; subiendo al cierre a 74 3|4.

—Las acciones comunes de American Foreign Power abrieron a 92 1|2; declinan a 92 y cierran a 96.

—La saeciones de Electric Bond and Share abren a 84 y quedan al cierre con compradores a 85.

—Flojas actuaron las acciones de Havana Electric and Utilities Company.

—Firmes las acciones de Havana Electric Railway Co.

—Sostenidas las acciones de la Empresa Naviera de Cuba y los valores de Compañías industriales.

—Continúan flojos los valores azucareros y las acciones petroleras de Union Oil Co.

—Firmes y con demanda los bonos de la República de Cuba y los de Compañías particulares que están inscriptos en la Bolsa.

MERCADO DE BONOS

NUEVA YORK, Diciembre 31. (A. P.)—La terminación de un año excepcionalmente encalmado encontró hoy las cotizaciones de la generalidad de los bonoc entre las más altas y las mjs bajas para 1929.

En algunos respectos la sesión de hoy fué típica del año. Los bonos convertibles estuvieron fuertes, y fué la actividad de las acciones por que pueden cambiarse lo que mantuvo la frmeza de estas emisiones con privilegio debido a que las condiciones desfavorables han desaparecido.

Por otra parte, el proceso de afianzamiento que comenzó hace seis semanas en los préstamos para inversión, continúa y las ganancias netas excederon hoy a las pérdidas por un margen confortable. Las bajas más importantes del día se atribuyeron a condiciones especiales.

Los préstamos a plazo fijo estuvieron encalmados del 4 3-4 al 5 por ciento. Hace un año se cotizaban a 7 y medio y 7 y 314, y la diferencia refleja el mejoramiento de la situación de crédito que ha seguido a la baja en las acciones.

A causa de las lgeras transacciones de hoy, el mercado careció de interés. El alza en los cnovertibles fué de uno a más de 4 puntos en las emisiones más activas, ganando 4 y medio American Telephone del 4 y medio. International Telephone del 4 y medio subió 2 y medio puntos; Alleghany del 5, American I. G. Chemical del 5 y medio y Missouri Pacific del 5 y medio, un punto cada una, y 1 y medio puntos Atchison del 4.

MERCADO DE TABACO

Constantino González y Compañía vendieron y entregaron a Leslie Pantín e Hijo, sesenta y cuatro de tripas de Vuelta Abajo.

Cien de igual procedencia, compraron y registraron Villamil, Santalla y Compañía en los almacenes de Fernández y Zabala.

González y Vázquez de mayor cantidad vendida, entregaron a Manuel A. Suárez y Compañía, cuatrocientos tres tercios de segundas y terceras de Las Villas.

Ciento dieciocho pacas de botes de la misma procedencia, vendieron Leslie Pantin e hijo a Rodríguez, Méndez y Compañía.

Estos fabricantes empezaron a registrar en los almacenes de Lobeto y Compañía, más de cuatrocientas pacas de clases para cigarrería.

Y Constantino González y Compañía vendieron y entregaron a Mark A. Pollack, cuarenta tercios de tripas de Vuelta Abajo.

ENTRADAS DE TERCIOS

Ayer entraron por los ferrocarriles, solamente las partidas de tercios que anotamos a continuación:

De Santa Ciara, para Méndez y Compañía 100.

De Camajuaní para Echevarria y Pérez 36.

De Perea, para Julio Martinez 30.

DE LA NUEVA COSECHA

La temperatura sigue muy favorable para el desarrollo del tabaco y para el que empieza a cortarse o está a punto de corte. En todas las zonas productoras las plantaciones que lograron salir sin daños de los dias en que la lluvia se produjo continua y aun aquellas que algo sufrieron, han ganado mucho con el tiempo seco y frío que ha seguido. Huelga apuntar el grande favor que han recibido los tabacos que nada sufrieron y los que estaban faltos de agua.

De un dia a otro, si ya no empezó iniciará los cortes en Ovas el señor Juan Rodriguez. Anteayer los comenzó en su finca de Taco-Taco el viejo cosechero señor Severiano Jorge. Nos referimos a la acreditada finca Casagne, donde la producción de capas cada año, es excelente porque los procedimientos que emplea su dueño la defienden de todo mal.

En vegas de esta provincia se hacen también magníficos cortes de capas, principalmente en la zona del Tumbadero.

Nuestro corresponsal en Guayos, señor Bárcena, nos envia impresiones que por lo que respecta a aquella importante zona, confirma lo que arriba dejamos expuesto y antes habíamos dicho: desde que se anunció el cambio de temperatura.

Nos añade el mencionado corresponsal, que ya se cortan allí los tabacos tempranos, los que ofrecen condiciones excelentes porque fueron sembrados con tierras muy bien presentadas y los favores de la atmósfera les fueron también muy propicios.

LA QUIEBRA DE UNA COMPAÑIA

INDIANAPOLIS, Estado de Indiana, Dic. 30. (AP)—M. E. Hamilton, tesorero de la Stutz Company, fabricante de los automóviles de esta marca, predijo hoy por la noche que la empresa se fusionará con otras en breve Hoy fue presentada una demanda de quiebra involuntaria contra la Stutz Company, prsentándose en los tribunales estatales dos demandas solicitando el nombramiento de un índico

El presidente de la Stutz Co., E. S. Gorrell, anunciará mañana, según Mr. Hamilton, los planes de fusión.

HAVANA ELECTRIC & UTILITIES COMPANY

AVISO

La Junta Directiva de esta Compañía en sesión celebrada el día 27 de Diciembre de 1929, acordó repartir un dividendo de $1,50 por acción sobre las Acciones Primeras Preferidas de 6% Acumulativo, y $1,25 por acción sobre las acciones de Preferencia Acumulativo, por el trimestre que termina el 14 de Febrero de 1930.

Estos dividendos se pagarán el día 15 de Febrero de 1930, por medio de cheques que se enviarán al domicilio de los señores Accionistas que aparecen registrados en los libros de la Compañía al cierre de las operaciones del día 20 de Enero de 1930.

Los libros de traspasos de acciones permanecerán abiertos durante el período de tiempo comprendido entre las fechas indicadas.

Los cambios de domicilios deberán ser comunicados oportunamente por escrito al Chase National Bank, Aguiar No. 86, Habana.

Habana, Diciembre 28 de 1929.

F. STEINHART, Presidente.

Dr. Felipe Rivero y Alonso
ABOGADO Y NOTARIO
Chacón 25. - Teléfonos: M-1472 y A-8142
Letrado Consultor y Notario de la "Asociación de Detallistas de la Habana". Notario de los Centros "Asturiano", "Balear" y "Cafés".
ESTUDIO DE LOS DOCTORES
Manuel Fco. de Cinca — Ricardo Elizalde e Hidalgo-Gato
Angel Radillo Gancedo — Eduardo Bolivar Herrero
PROCURADORES:
Urbano E. Gómez Cádiz y Manuel Martínez Cádiz.

BOLSA DE NEW YORK

FERROCARRILES

Atch Top Sta Fe	223½
Atl. Coast Line	—
Baltimore Ohio	—
Canadian Pacific	190
Chesapeake Ohio	—
Chi Gt West com	—
Chi Gt West pref	—
Chic N. W.	84¼
Chi Mil San Paul com	24
Chi Mil San Paul prf	43¼
Chic Rock I. P.	114½
Delaware Hudson	—
Erie	56½
Great Northern	—
Kansas City Southern	81⅞
Lehigh Valley	—
Louisville Nash	—
Mo. Kan Tex om	50
Mo. Pac com	87½
Mo. Pac pref	—
N. Y. Central	170¼
N. Y. New Haven H.	111
Northern Pacific	—
Pennsylvania	74⅜
Reading	—
St. Louis S. Francisco	—
Seaboard Air Line com	10⅞
Southern Pacific	124
Southern Railway	135¼
Union Pacific	—
Wabash comunes	53
Western Maryland com	26⅝
Alleghany Corporation	24¼

EQUIPOS

American Car Foundry	—
American Locomotive	100¼
Baldwin Locomotive	30¾
Gen Rail Sig	—
Pullman Company	84⅞
Westinghouse Air Brake	—

MOTORES

Chrysler	36⅜
Continental Motors	6½
General Motor New	40½
Grahan Paige	9⅞
Hudson Motors com	58¾
Huppmobile	21¼
Mack Trucks	69¼
Nash	53¼
Packard Motors	16¼
Reo Motors	11⅞
Studebaker Corp	43
White	31⅜
Willys Overland	7¾

MARINA

American International	38¼
Atlantic Gulf West I.	—
Int. Mer Mar pref.	—
United Fruit	103

ACCESORIOS

Am. Bosch Mag	41½
Briggs Mfg Co	15⅝
Eaton Axle S.	28
Electric Auto Light	85
Murray Body	19½
Spicer Mfg Co	—
Stewart Warner	39
Timken Roller	77⅝

GOMAS

Fisk Tire	3¼
Goodrich	42
Goodyear	65
Kelly Springfield Tire	3¼
U. S. Rubber	24

ACEROS

Am. Steel Fou	—
Bethlehem Steel	94¾
Central Alloy	32⅛
Colo F. I.	36⅞
Crucible Steel	90⅜
Otis Steel	32½
Republic Iron Steel	76½
U. S. Steel	171
Vanadiun	51⅝
Youngstown	—

PETROLEOS

Atlantic Ref	38
Barnsdall A	23¾
General Asphalt	50¼
Houston Oil	57
Independent Oil Gas	12¼
Marland Oil	23⅜
Mid Cont Pet	27¼
Pan American B.	59⅝
Phillips Petroleum	35
Pure Oil	24
Royal Ducht	53⅛
Shell Union Oil	23⅜
Sinclair Oil Corp	24⅝
Skelly Oil	31¾
S. O. Calif	61⅜
Standard Oil of N. Y.	33
Standard Oil N. J.	66⅛
Superior Oil	6¼
Texas Co	56⅜
Texas Pac Land	14½
Transcontinental Oil	8⅝
Union Oil Cal	45⅝
Warner Quinlan	—

DIVERSIONES

Famous Paramow	51
Fox Film	22⅝
Loew's Inc	43
Pathé Exchange	2¾
Warner Bros Pic	40½

TIENDAS Y ALMACENES

American Woolen	7
Ass'd Dry Goods	28½
Montgomery Ward	48⅞
Sears Roebuck	90
Woolworth	70⅝

SERVICIOS PUBLICOS

American For Pow	96
American Tel and Tel	222½
Am. Water Works	95⅝
American Gas Electric	—
Brook Man Tran	67⅜
Columbian Carbon	176
Columbia Gas	75
Consolidated Gas	100⅛
De Forest Radio	—
Elec. Light Pow	52⅝
Electric Investors	—
Ford Motor Ltd	—
Hazceltine	—
Internt'l Tel Tel	74¾
Interboro R. T.	21½
Marconi International	—
Man El Supply	—
Natioal Power Light	33¼
North American	97½
Pub. Ser N. J.	83⅜
Standard Gas Elec	118½
United Corporation	32⅛
Utilities Power and Light	32
United Light	—

MISCELANEA

International Combustion	5⅝
Int. Harvester	79
Johns Manville	125
Lambert	97⅞
Radio	44
Remington	25⅝
Columbia Graphopone	28¼
United Aircraft	47¼
Western Union	197
Westinghouse	144½
Wright Aeronaut Corp	—
Warren Bros	—

AZUCAR Y FERROCARRILES CUBANOS

American Beet Sugar	6¾
American Sugar Ref	59½
Central Aguirre Assctes	26
Cuban Cane Sugar com	—
Cuban Cane Sugar pfd	—
Cuban American Sugar	7½
Cuba Company	9
Gt. West Sug	30½
Consolidated R. R. of Cuba	—
Punta Alegre	—
Puerto Rico Sugar	24⅛

CLEARING HOUSE

La scompensaciones de los Bancos asociados al Habana Clearing House, durante el día de ayer, ascendieron a $2.808.744.72.

BOLSA DE LA HABANA

COTIZACION OFICIAL DEL DIA 31 DE DICIEMBRE

BONOS Y OBLIGACIONES

	Comp.	Vend.
República de Cuba 1904 Speyer	101½	105
Republica de Cuba 1905 Deuda Interior	98	101½
República de Cuba 1909 4 1|2 por 100	96	100
República de Cuba 1914 Morgan	101½	—
República de Cuba 1917 Puertos	99	101½
República de Cuba 1923 5 1|2 por 100	103½	104¾
Aymto. de la Habana: 1a hipoteca	101	104
Aymto. de la Habana: 2a. hipoteca	101	104
Banco Territorial	70	—
Calzado exp	13	—
Cervecera	104¾	107¾
Cervecera (Obligaciones no hipotecadas)	88	95
Ciego de Avila	—	—
Curtidora cx cup	—	—
Gas	109½	—
Havana Electric (Consolidados)	86	88
Manufacturera	10	21
Matadero	35	—
Nueva Fábrica de Hielo exp	100	—
Papelera Serie A	100	—
Papelera Serie B	85	—
Teléfono	90	97
Unidos	68	85
Edificio La Metropolitana (S. A.)	99	103
Jarcia Matanzas	95	102½
Iron Beer (Obligaciones no exp)	—	—
Havana Electric (Obligaciones)	67½	70
Bonos Centro Asturiano exp	100	103
Bonos Hipotecarios Moderna Fábrica de Ladrillos	—	—

BONOS: Empréstito seriado de la República de Cuba, Morgan 5½ por 100 — 1927

	Comp.	Vend.
Serie C; 1930	99	—
Serie D; 1931	99	—
Serie E; 1932	99	—
Serie F; 1933	99	—
Serie G; 1934	99	—
Serie H; 1935	99	—
Serie I; 1936	99	—
Serie J; 1937	99	—
Certificados de Serie 5½		
Obras Públicas, Diciembre 31 de 1913 exp	96½	—
Obras Públicas, Junio 30 de 1932 exp	96½	—
Obras Públicas, Diciembre 31 de 1932 exp	96½	—
Obras Públicas, Junio 30 de 1933 exp	96½	—

ACCIONES

	Comp.	Vend.
Agrícola	—	—
Banco Territorial	38½	—
Banco Territorial benef.	3	—
Banco de Préstamos sobre Joyería	—	—
Cervecera	205	—
Cuba Cane preferidas	1	—
Cuba Cane comunes	⅛	—
Cuba R. R.	—	—
Curtidora	—	—
Havana E Railway Co. preferidas	72⅝	76
Havana E Railway Co. comunes	8¼	9
Jarcia preferidas	94	98
Jarcia comunes	15	20½
Licorera comunes	4¼	—
Lonja preferidas	100	—
Lonja comunes	100	—
Manufacturera pref.	5	8
Manufacturera com.	2½	4½
Naviera preferidas	63	—
Naviera comunes	8½	9¼
Nueva Fábrica de Hielo exp	300	—
Nueva Fábrica de Hielo exp	97	—
Perfumería pref	40	—
Perfumería comunes	4	—
Pesca preferidas	110	—
Pesca comunes	30	—
Teléfono preferidas	107	109½
Teléfono comunes	141	—
Unidos	22⅛	22¾
Ferrocarriles Consolidados de Cuba (preferidas)	50	—
Union Oil	10	13
Metropolitan Auto	—	—
Fibras y Jarcia	69	—
Fibras y Jarcia (Sindicadas)	69	—
Matadero	—	—
Compañía de Seguros La Mercantil	116	—

MERCADO DE ALGODON

Al cerrar ayer el mercado de New York se cotizaba el algodón como sigue:

Enero 1930	17.08
Marzo 1930	17.32
Mayo 1930	17.56
Julio 1930	17.73
Octubre 1930	17.78

VENDO
HAVANA ELECTRIC RY. Co.
OBLIGACIONES DEL 5½ POR CIENTO (DEBENTURES)
Rentan el 8¼ por ciento, los cupones vencen en Marzo-Septiembre 1o. y respecto a la garantía, están después de los Bonos y antes que las Acciones Preferidas.
Julio B. Forcade
Miembro de la Bolsa de la Habana.
Oficinas: Edificio La Cubana 314.
(Aguiar y Lamparilla)
Teléfono: A-4983

Compañía de Seguros
CUBA
La decana de las Compañías de Seguros de Accidentes del Trabajo establecidas en el país
Oficinas y Dispensario Médico
Obispo 75, edificio propio
Teléfonos: Centro Privado: M-6901 M-6902
APARTADO 2526 HABANA

BOLSA DE NEW YORK

NEW YORK, dic. 31 A. P.
ACCIONES: 2.678.070
BONOS: $7.371.000
CAMBIOS: $1.858.000.000

COTIZACION DE LA PESETA

La peseta española se cotizó ayer al cierre de mercado a razón de

7 PESETAS
48.01
POR DOLLAR

COTIZACION DEL FRANCO

El franco francés se cotizó ayer al cierre del mercado a razón de

25 FRANCOS
34 CENTIMOS
POR DOLLAR

MERCADO DE GANADO

LAS ENTRADAS DE AYER

Entraron ayer doce carros procedentes de Palo Seco y consignados a Lykes and Brothers, quienes metieron el ganado en los corrales del Matadero de Luyanó.

LA VENTA EN PIE

Del vacuno

Rigen los precios siguientes en los mercados de origen:

En Oriente 4¼ centavos con 5 por 100 de descuento.

En Camagüey 4¼ centavos neto en la ciudad y 4¼ con 5 por 100 de descuento en la finca.

En Las Villas de 4¼ a 4½ con 10 por 100 de descuento.

Pinar del Río de 4¼ a 4½ centavos pesado y entregado.

Del de cerda

El criollo de 8 a 9 centavos libra.
El americano de 12 a 13 centavos.

Del lanar

El lanar se sigue cotizando de 7 a 7½ centavos.

MATADERO DE LUYANO

Se sacrificaron ayer en el Matadero de Luyanó las siguientes reses:

De vacuno	181
De cerda	150
De lanar	80

Los precios que rigieron en el Matadero de Luyanó fueron:

Vacuno	De 17 a 19 cts.
Cerda criollo	De 32 a 42 "
Cerda americano	De 40 a 48 "
Lanar	De 35 a 45 "

MATADERO INDUSTRIAL

Se sacrificaron ayer en el Matadero Industrial las siguientes reses:

De vacuno	425
De cerda	320
De lanar	111

Rigieron en el Matadero Industrial los siguientes precios:

Vacuno	De 17 a 19 cts
Cerda criollo	De 32 a 42 "
Cerda americano	De 40 a 48 "
Lanar	De 35 a 45 "

MERCADO LOCAL DE CAMBIOS

El cambio sobre New York estuvo firme.

La peseta española cerró de baja

Flojo el cambio sobre Hong Kong

Entre Bancos y Banqueros se operó en 200 000 dólares por cheque sobre New York a 5|64 de premio.

Cotizaciones	Valor
New York cable	1/10 P
New York vista	5/64 P.
Londres cable	4.88 ¾
Londres vista	4.88 ¼
Londres 60 dias	4.85 ¼
París cable	3.94 ⅝
París vista	3.94 ⅛
Madrid cable	13.38
Madrid vista	13.37
Amsterdam cable	40.38
Amsterdam vista	40.36
Zurich cable	19.44
Zurich vista	19.43
Italia vista	5.24
Italia cable	5.25
Bruselas cable	14.02
Bruselas vista	14.01
Montreal cable	⅞ D.
Montreal vista	1 D.
Hamburgo cable	23.96
Hamburgo vista	23.95
Hong Kong vista	41.00
Hong Kong cable	40.85

MERCADO DE CAMBIOS

Nueva York diciembre 31. AP.

INGLATERRA: Libra esterlina. Par 4.86.6.
Vista 4.87.9/16
Cable 4.88 ⅛

ESPAÑA. Par 19.3 centavos por peseta.
Vista 13.37

FRANCIA: Par 19.3 centavos por franco
Vista 3.93.13/16

BELGICA: Belga (nueva moneda)— Par 13.88.
Cable 13.98 ½

SUIZA: Par 19.3 centavos por franco.
Vista 19.42

ALEMANIA: Par 23.88 centavos por marco.
Vista 23.87

ITALIA:
Vista 5.23 ¼

AUSTRIA: Par 19.3 centavos por chelín.
Vista 14.08

DINAMARCA: Par 26.80 centavos por chelín.
Vista 26.80

SUECIA: Par 19.2 centavos por corona.
Vista 26.80

HOLANDA: Par 40.42 centavos por florín.
Vista 40.31

GRECIA: Par 1.93 centavos por dracma.
Vista 1.29 ¾

NORUEGA: Par 26.8 centavos por corona.
Vista 26.80

CHECOESLOVAQUIA: Par 2.92 cts. por linar.
Cable 2.96 ½

YUGOESLAVIA:
Vista 1.77 ¼

RUMANIA: Par 19.3 centavos por lei.
Vista 0.60

POLONIA: Par 19.3 centavos por zloty.
Vista 11.20

JAPON: Par 40.06 centavos por tael.
Vista 49.05

CHINA: Par 79.287 centavos por tael
Vista 51.87

ARGENTINA: Par 40.42 centavos por peso.
Vista 41.68

BRASIL: Par 33.40 centavos por mil reis.
Vista 11.12 ½

CANADA: Par 100 centavos por dollar.
Vista 98.90 ⅝

PLATA EN BARRAS

Nueva York diciembre 31. AP.

La plata en barras se cotizó ayer en este mercado a 46½.

BOLSA DE LONDRES

Londres diciembre 31. AP.

Ferrocarriles Unidos de la Habana	24½
Consolidados por dinero	52⅞
Empréstito Británico del 5 por 100	100⅛
Empréstito Británico del 4 ½ por 100	93½

por los nuevos y lujosos vapores gemelos
CONDE GRANDE
—y—
CONDE BIANCAMANO
de la
LLOYD SABAUDO LINE
Dos salidas mensuales del puerto de New York a Gibraltar, Nápoles y Génova, haciendo la travesia en 6 días y medio.
Excelentes combinaciones ferroviarias entre Gibraltar y las principales ciudades de España.
Diríjase a:
A. BONA & COMPANY
Oficios 42, Habana.
BACARISSE STEAMSHIP AGENCY.
Casteleiro Building, Habana.
AMERICAN EXCOMPANY COMPANY, Inc.
Zulueta 15, Habana, o
LLOYD SABAUDO LINE
3 State Street New York, N. Y.

COLEGIO DE CORREDORES

COTIZACION OFICIAL DEL DIA 31 DE DICIEMBRE

	Tipos
S|E Unidos cable	3/32 P.
S|E Unidos vista	1/16 P.
Londres cable	4.88 ⅝
Londres vista	4.88 ⅛
Paris cable	3.95 ¾
Paris vista	3.94
Bruselas vista	13.99
España cable	13.36
España vista	13.35
Italia vista	5.23 ½
Zurich vista	19.45
Hong Kong vista	42.00
Amsterdam vista	40.35 ½
Copenhague vista	—
Christianía vista	—
Estocolmo vista	—
Montreal vista	—
Berlín vista	—

Notarios de turno

Para Cambios, Miguel Melgares.

Para intervenir en la cotización oficial de la Bolsa de la Habana: Rafael Gómez Romagosa; Pedro A. Molino. Visto Bueno: Antonio Arocha, Síndico-Presidente; Eugenio E. Caragol, Secretario Contador.

N. GELATS & Co.
HABANA BANQUEROS AGUIAR 106-108
Vendemos cheques de Viajeros Pagaderos en todas partes del Mundo y Cartas de Crédito Circulares en las Mejores Condiciones.
"SECCION DE CAJA DE AHORROS"
Recibimos Depósitos en esta Sección Pagando de 3 por 100 Anual. Todas estas operaciones pueden efectuarse también por correo.

CURSO DE
OBLIGACIONES Y CONTRATOS
en el Derecho Civil y Español
Por el DR. ALBERTO BLANCO
Un libro metódico y sistemático, que pone a la disposición de alumnos y profesionales no sólo un análisis de nuestro Derecho positivo y su comparación con sus antecedentes y con los preceptos de los Códigos, sino que aborda y ofrece solución para muchos problemas y dificultades que se ofrecen en la práctica. A la par que se ofrece un concepto claro de los preceptos del Código, se advierten los errores que puede haber en ellos y la forma de subsanarlos, dentro de los principios que puedan ser llevados a la Ley actual, sin alterar su vigencia.
El volumen primero, que acaba de ponerse a la venta, se refiere a LA TEORIA GENERAL DE LAS OBLIGACIONES.
Precio de este tomo con 440 páginas en 4o. y encuadernado en tela $6.00
Obras Completas de William Shakespeare
EDICION ESPECIAL EN UN SOLO VOLUMEN
Por vez primera se ofrece en habla castellana, una traducción digna de la grandeza y gloria de Shakespeare, con la especial circunstancia de ser también una edición esmerada, de lujo y EN UN SOLO VOLUMEN. Todas sus obras han sido vertidas al español por LUIS ASTRANA MARIN, una gloria de las letras españolas y publicadas en rica impresión, papel biblia finísimo que ha permitido reunirlas TODAS completas en un solo volumen de 2.200 páginas. Es esta edición, además de la única completa y fidedigna muy apropiada para un exquisito regalo.
Precio del ejemplar en 4o. encuadernado lujosamente en piel con cantos dorados $10.00
JULIO 1914
Un Estudio Interesantísimo
Por EMIL LUDWIG
De todas las obras de este famoso historiador alemán, cuyo éxito ha sido clamoroso en todos los países, esta de "Julio 1914" es seguramente la de mayor emoción e interés. En ella estudia con la agudeza y penetración que le son características, las verdaderas causas de la Gran Guerra Europea, poniendo en claro muchos hechos hasta ahora desconocidos, en relación con la verdadera política seguida por los gobiernos de los países contendientes.
Precio del ejemplar a la rústica $ 1.00
GUERRA
Por LUDWIG REHN
Esta es otra de las obras que han conmovido a la opinión mundial, durante los últimos meses, con su relato interesantísimo y emocionante, no de la política y causas de la guerra, como "Julio de 1914" sino de las escenas de las trincheras, de los campos de prisioneros, de los países devastados y de la desolación que se sembraba por doquiera. Es n relato vívido y real, que pone de relieve los humanos sentimientos y los humanos dolores.
Precio del ejemplar, a la rústica $1.00
COMO INTENTE SALVAR A LA ZARINA
Por SERGIO MARKOW
Un libro en el que se ofrece la verdadera historia del fin de la familia de los Zares y muy especialmente de la Zarina, por la que el autor sintió deseos de sacrificarse. Este es otro de los libros modernos que han llamado la atención del público europeo y americano, habiéndose agotado ya varias ediciones.
Precio del ejemplar a la rústica $ 1.00
ALMANAQUES PARA 1930
ALMANAQUE BAILLY BAILLIERE. Pequeña Enciclopedia de la vida práctica. Contiene datos estadísticos y reseña histórica de los acontecimientos del año, más otros datos de interés en el hogar. Además es una Agenda puesto que cada día tiene un espacio en blanco para hacer anotaciones ya sea de acontecimientos pasados, ya de lo que hay que recordar.
Precio del ejemplar encuadernado en tela $0.60
ALMANAQUE HISPANO AMERICANO. Contiene, como todos los años, abundante y selecto material literario, especialmente de autores hispano-americanos, más anécdotas, chistes, datos astronómicos, etc.
Precio del ejemplar a la rústica $0.50
LA MODERNA POESIA
Obispo 135. Apartado 605. Teléfono A-1171. Habana
CERVANTES
Galiano 62. Apartado 1115. Teléfono A-4958. Habana

M.E.C.D. 2016

Sociedades Cubanas

LICEO DE PUNTA BRAVA.—Esta noche se celebrará en los salones del Liceo, un gran baile de sala a beneficio de sus asociados.

Será esta la última fiesta que se celebre en el caserón del Liceo, pues el día 2 comenzarán las obras del nuevo edificio social.

Será interpretado un buen programa bailable por una orquesta y un sexteto.

Las muchas simpatizadoras que tiene el Liceo de Punta Brava se han dado cita hoy para rendirle tributo a la casa que tantos y tan gratos recuerdos deja.

Es firme propósito de la actual Directiva, el celebrar la inauguración del nuevo local para el mes de mayo, y será una fiesta de alto rango.

Deseo al Liceo de Punta Brava el mejor de los éxitos.

HOY EN MEDINA.—Hoy se celebrará en los hermosos salones de G y 21, la atractiva matinee de primero de año.

Organizada por conocidos jóvenes es de esperar que un éxito resonante corone sus esfuerzos.

El programa bailable será una bella exposición del conocimiento de los organizadores en esta clase de fiestas.

Las orquestas serán dos, jazz band y sexteto.

Será la matinee de pensión para los asociados de los clubs similares.

A las dos dará comienzo la magna fiesta.

UNA MATINEE EL DOMINGO.—Organizada por el Comité Central que patrocina la candidatura de la señorita Luisa Robert, se celebrará el próximo domingo una gran matinee bailable en el local de Infanta número 13, altos.

Un programa sencillo será ejecutado por un sexteto y una orquesta.

Las muchas amigas y simpatizadoras de la señorita Robert, contribuirán de buen grado al buen éxito de la fiesta.

Es de esperar el mejor de los éxitos.

CENTRO MEJICANO.—Mañana, jueves, se efectuará en los salones de esta sociedad, B entre 27 y 29, el recibo bailable que corresponde a la presente semana.

Ayer celebró el Centro Mejicano de Cuba su gran festival de San Silvestre, y constituyó un triunfo rotundo para su diligente directiva.

En el recibo de mañana se bailará de 9 a 12.

Habrá juegos de salón.

LAS FIESTAS DE AYER.—Por fuerza mayor no hubieron de salir publicadas las Sociedades Cubanas.

Celebraron baile de despedida de año, numerosas instituciones, sobresaliendo entre ellas el gran Festival de las Uvas, celebrado por la sociedad de empleados de la Nueva Fábrica de Hielo.

El Liceo de Puentes Grandes también celeró la fiesta final de año, con relativo éxito.

El Centro Mejicano celebró el festival de San Silvestre y alcanzó un triunfo grandes.

Mi felicitación a todas las sociedades.

LA FIESTA DE LA JUVENTUD SOCIAL.—Tal como se esperaba, resultó la matinée celebrada el pasado domingo en los jardines de La Tropical, por la sociedad que con tan buen acierto dirige el señor Oswaldo Orta.

El éxito fué definitivo en todos los órdenes.

Los conjuntos musicales, escucharon prolongados aplausos de la concurrencia.

La lista de damitas extensa en extremo, es imposible darla. Basta decir que vimos el Salón Tropical como en muy contadas fiestas.

Ha de ser recordada con gratitud la bella fiesta que nos ofreció el domingo la Juventud Social.

ENRIQUE PORTO.

Pro Manuel García en "Dependientes"

Para rendir un tributo de simpatía y de cariño a su querido Presidente la Sección de Propaganda de la Asociación de Dependientes había organizado una fiesta de carácter íntimo el día de año nuevo, por ser dicho día el onomástico del buen camarada y excelente amigo nuestro el Señor Manuel García Fernández, "Manín" como familiarmente se le llama, al que en todos los momentos se le encuentra dispuesto para servir las buenas causas y la solicitud de sus muchos amigos.

Consiste la fiesta anunciada en un ponche de honor que había de tener efecto en el Palacio Social a las once del mencionado día de año nuevo, pero como son muchas las personas interesadas en contribuir a tan justo homenaje, a solicitud de las mismas la comisión encargada de organizar esta fiesta, ha determinado aplazarla para el próximo domingo día 5 del presente mes, ha querido darlo a conocer publicando la transferencia a tiempo de que pueda ser conocida oportunamente de cuantos desean sumarse al acordado homenaje, para el cual preferentemente será invitado el señor Antonio Pérez, Presidente de la Asociación, así como la Junta Directiva, el cuerpo médico de la Casa de Salud, los jefes de los distintos departamentos del sanatorio, los primeros y segundos enfermeros y sirvientes, y altas personalidades tanto de la Asociación como ajenos a la misma, todas ellas de la mayor intimidad del festejado.

El señor Carlos A. Fernández, Presidente de la Sección de Recreo y Adorno de la Asociación y Presidente del Comité patrocinador del proyecto de rendir separadamente otro homenaje de gran significación al señor Manuel García Fernández, ha acordado sumarse al proyecto de la Sección de Propaganda.

Atentos nosotros a tan plausible acuerdo, ofrecemos gustosos nuestras columnas tanto a la comisión de la Sección de Propaganda como al Comité que preside el Sr. Carlos A. Fernández, para dar a conocer cuanto sea preciso para el mayor lucimiento del acto referido.

"Jovellanos" tiene ya nueva directiva

Ha celebrado elecciones la sociedad Jovellanos. Resultando electa la candidatura presentada por los asociados señores Eliseo León Pastor, Angel de la Puente Díaz, Pedro Sánchez Lledías, Antonio Sánchez Blanco y Gervasio Cano Martínez.

Socios entusiastas y de reconocido valer forman la junta Directiva que ha quedado integrada en la siguiente forma: presidente señor Constantino García García; vicepresidente primero señor Ramón Valdés Arbulu; vicepresidente segundo señor Joaquín González Bulgas; secretario de actas señor Eladio Fernández Alonso; vice señorita Nieves Suárez Martínez secretario de correspondencia, señor Gervasio Cano Martínez; vice señorita María Luisa Rodríguez Caldevilla; secretario contador señor Avelino Vigil Díaz; vice señorita Carmelina Cortina Linares; tesorero señor Germán Gómez Fernández; vice señorita María Luisa Romera Velazco; vocales, señor Pedro Lledías; José C. Rodríguez Rozán; señor Eliseo León Pastor; Sr. Rogelio Diego Barrial; señor Vicente Pérez García; Sr. Olfonso Benages Gilbert; Sr. Salvador Rosés Saret señor Francisco Granda Blanco, señor JJuan Díaz Díaz; Sr. Antonio Suárez Rodríguez; Sr Benardino Alvarez Paín; Sr Belarmino Alvarez Alvarez; señorita Carmen García Rodríguez; señorita Estela Alvarez Paín; señorita Amalia Santana López; señorita Teresa Alvarez Gilimás; señorita Pura Alvarez Paín; señorita Inocencia Torre García; señorita Josefina García Rodríguez; señorita María Cristina Fernández Alonso; señorita Nila Torre García, señorita María Colado Alvarez, señor Benjamín Menéndez García, señor Jesús López Benemelis y señor Dimas Cuervo González.

Vocales suplentes: señor Joaquín Colado Alvarez; señor Manuel Martínez Garrido; señor Angel de la Fuente Díaz; señor Paulino González López; señorita Leopoldina López Gilimás, señorita Angelina Cortina Linares; señorita Angelina Fernández Peruyera; señorita Josefina Fernández Caldevilla; señor Emilio Alvarez Alvarez y señor José Alvarez Rodríguez.

La toma de posesión de la nueva directiva jovellanista, ha sido señalada para el próximo sábado día 4 de enero, a las 9 de la noche, en el local social O.Reilly No. 92 altos.

El secretario de actas señor Ramón Valdés Arbulu, invita por este medio a los socios.

Entre las damitas asistentes a este acto se sorteará un valioso estuche de manicure, preparándose además gratas sorpresas.

Sociedades que han Convocado a Junta

"Hijos de Carballino: celebrara Junta General el día 5, del actual en el Centro Gallego, a las 2 y 30 p. m.

"Hijos del Consejo de Pongo", celebrará Junta general ordinaria y extraordinaria, el próximo día 3; a las 8 y 9 p. m. en el C. Asturiano.

"Puentes de García Rodríguez": celebrará Junta Directiva, mañana, jueves, a las 8 y 30 p. m. en el Centro Gallego.

Elecciones de los de Langreanos, el 3

El próximo viernes 3 del corriente tendrá lugar la junta general y de eleciones de la Asociación de Langreanos, a las ocho y media de la noche en los salones del centro Asturiano. Como de costumbre, en esta junta quedarán elegidas las personas que han de dirigir los destinos de esta asociación durante el año de 1930.

Visita al Socio No. 1 del Centro Gallego

Hoy por la mañana visitarán al socio número 1 del importante Centro Gallego, todos los señores que integran el Comité Ejecutivo del mismo, presididos por el Presidente Ldo. Secundino Baños, que en nombre del citado organismo y de todos los asociados, le saludará siguiendo la noble y tradicional costumbre.

Concurrirán también a dicho acto los miembros de las Comisiones y asociados que así lo deseen.

De los detallistas de carbón vegetal

Brillante resultó el festival organizado en los jardines de La Polar, por la Asociación de Detallistas de Carbón Vegetal de la Habana. El señor Zorrilla puso a la disposición de la Asociación, los jardines y el Stadium en cuyo salón se celebró un animado baile.

Concurrieron numerosas familias de los asociados y amigas de éstas. Entre las señoras que asistieron a la fiesta, recordamos las siguientes: Marina Permuy de Blanco, esposa del Presidente de la Asociación; Teodosia Vilar de Cordido, Amparo Patao de Pita; Elena Patao, Dulce María, Evelina y Matilde Galo, Carmita Arias, Matilde García, María Rivas de Vega, Pastora Rivas de Pardo, Fefa y Pilar Campa, Ofelia y Obdulia Ferrará, Marina Alonso y otras muchas.

Transcurrió la fiesta animadísima, siendo muchas las familias que llevaron sus meriendas, y se diseminaron por las glorietas de los jardines pasando un día agradabilísimo.

Muy acertada la comisión organizadora, recibió las felicitaciones de todos.

SOCIEDADES ESPAÑOLAS

Centro astur en el pueblo de El Cano

La Delegación de tan importante Centro en El Cano, celebró elecciones para nombrar la mitad del Comité Directivo que ha de actuar durante los años de 1930 y 1931.

Resultaron electos los señores siguientes: Vice presidente: Alfredo Martínez Fernández; Vice secretario: Julio Galletti Latorre.

Vocales: Gerardo Muñiz Quesada, Fabián Prieto Pérez, Miguel Quesada García, José A. Paula Acosta, Ernesto Rodríguez Pérez, José Martínez González y Antonio Roque García.

Vocales Suplentes: Antonio Barrera González, Isidoro Barrera Gonzalez, Manuel Corona, Luis Suco Vega, Eloy García Bello, José M. García Collado, Antonio M. Sánchez Rivas.

En la "Covadonga" se Descubrirá un Busto

Hoy, a las 11 de la mañana, se celebrará en el Sanatorio Covadonga del Centro Asturiano, el descubrimiento del busto allí erigido, al que en vida se llamó Santiago Alonso Gaztambide, como miembro que en vida se destacó con gran relieve por la grandeza de la institución.

Asistirá a la ceremonia, la Directiva en pleno del Club Gradense, a cuyo Consejo pertenecía el benemérito asturiano, cuya memoria recordarán las generaciones venideras con cariño y gratitud.

Los del Concejo de Navia, de Elecciones

En los salones del Centro Asturiano, tuvo efecto la Junta General de Elecciones (parciales de los Naturales del Concejo de Navia. Presidió el señor D. Ignacio García. Actuó de Secretario el señor Fontina Se aprobó la convocatoria.

No presentándose más que una candidatura, la que representaban los señores José Ramallo y Jesús Santiago, ésta fué proclamada.

He aquí los componentes de la misma:

Vicepresidente Julio Méndez; vicesecretario Emilio R. Rogés; Tesorero por un año Alfonso Méndez; vicetesorero Arturo Fernández; vocales por dos años Rogelio Martínez Celso Suárez; Alfonso Fernández Pérez; Angel del Río; y Gervasio Santiago; Vocales suplentes por dos años Matías del Castro y Jesús Fernández.

La concurrencia de esta junta fué algo extraordinario. Deben de estar de plácemes los navienses por el entusiasmo que reinó en la noche de las elecciones.

Tomarán posesión de sus cargos el día 14 de enero próximo, los mismos que serán obsequiados y también los que cesan, con la espumosa sidra. El presidente hace un ruego para que todos concurran a tomar posesión de sus cargos.

Las elecciones en el "Club Gradense"

Ha celebrado Junta General de Elecciones el "Club Gradense" reinando en este acto gran entusiasmo. Presidió el acto el señor Regino López, actuando de secretario el señor Cesar Rodríguez. Se presentó una sola candidatura siendo proclamada entre nutridos aplausos.

Presidente: Manuel Fernández. Vice Presidente Primero: Joaquín Tamargo. Vice Presidente Segundo: Ricardo Alvarez. Tesorero: Eduardo A. López. Vice Tesorero: Inocencio González. Secretario de Actas: Emilio García. Vice Secretario de Actas Cesar López. Secretario Contador: Nicanor Alvarez y Vice Secretario Contador: José López.

Vocales: Don Regino López; Ramón Alvarez; Bernardo Pardias; José Huerta; Cesar Rodríguez; Manuel Blanco; Carlos Sama; Antonio Rodríguez; Casimiro Sánchez; Manuel Menéndez; José Ramón Arias. José Ramón Alvarez: Manuel Menéndez (Cañón); Juan G. Granda; Adelino Coalla; Alvaro Fernández; Herminio Huerta; Antonio González; Antonio Suárez y Aurelio Alvarez Hevia.

Se acordó invitar a los socios del Club, para que asistan el miércoles a las once de la mañana a la Casa de Salud "Covadonga" en la que tendrá lugar el descubrimiento del busto del ilustre gradense Don Santiago García Gaztambide de grata memoria para los moscones, y para la colonia asturiana en general.

Los Electos en el "Círculo Ovetense"

Reinó gran animación en la Junta de Elecciones celebradas por los carbayones; la concurrencia fué numerosa.

Abrió la sesión el señor Rafael Valdés, y en virtud de no haberse presentado más que una candidatura se procedió a proclamar por unanimidad la Directiva que ha de regir los destinos sociales durante el año de 1930; quedó constituida así:

Presidente: Enrique Cima y Cabal. vice-Presidente 1o., Luis Menéndez Carreño. vice-Presidente 2o., Manuel Fernández Zarza. Secretario: Francisco Méndez-Mori. Vice-Secretario: Julián Alvarez Gayol. Tesorero: Victoriano Secades. Vice-Tesorero y Demétrio Menéndez.

Vocales: Rafael Valdés, Manuel Morán, Antonio Martínez, Enrique Villanueva, Joaquín Méndez Mori, Ramiro Alonso, Julio Blanco, Julio Blanco, Antonio Alperi Suárez, Salvador López, Armán, Valeriano Alvarez, Antonio García y Ramón Alvarez Tamargo.

Suplentes: Francisco García Galán Juan Montes, Adolfo Mnotusé, Francisco García Pujol, Juan Alvarez, y Adolfo Azpiri.

Pronunciaron elocuentes los señores Rafael Valdés y Enrique Cima; el primero dando las gracias por la lealtad que le prestaron los ovitense sen su cargo; y el señor Cima, agradeciendo el honor que los ovetenses al elevarle a la presidencia del Círculo. Luego los convidó a sidra.

El día 12 de Enero gran fabada ovetense.

Dr. Federico Biosca, Director del Sanatorio de la Colonia Española de Camagüey, preeminente facultativo que recientemente fué homenajeado por la Junta Directiva de dicha Colonia en agradecimiento a sus valiosos servicios. El DIARIO DE LA MARINA, se complace en publicar la fotografía de tan distinguido galeno, deseándoles nuevos triunfos en su brillante carrera.

Gran Kermesse del Centro Valenciano

Para el sábado 4, está anunciada la gran Kermesse valenciana, fiesta sin igual y fantástica que tendrá lugar en el Centro Valenciano, en dos espaciosos salones, al igual que la fiesta anterior que tanto gustó a todos los que asistieron a ella.

Este festival ha de estar muy animado, más que el anterior, por la gran demanda de invitaciones que se han hecho para damas; las que ofrecen siempre alegría en todas las fiestas.

La entrada para caballeros valdrá sesenta centavos, no habiendo ni rifas ni colectas dentro de dichos salones, medida digna de aplauso en todos los sentidos.

Dos orquestas y un son oriental, son los encargados de amenizar los bailables de esa noche.

Los kioscos serán atendidos por el gentil Comité de Damas, a cuyo frente habrá una presidenta para la mejor organización del mismo.

No dejen de asistir a tan magno festival del sábado.

La Junta General de Elecciones, en lugar de celebrarse el día 5 como estaba anunciado tendrá lugar el domingo día 12 de enero, y en dicha junta se procederá a efectuar las elecciones para cubrir los cargos que cesan reglamentariamente en la Junta Directiva.

Ya lo saben los socios del Centro Valenciano el domingo 12 de enero será el día de las elecciones.

El banquete al señor Adolfo Galindo, tendrá lugar en el Salón Ensueño de los jardines La Tropical.

Se reciben adhesiones para este acto, hasta el día 18 de enero.

Asistirán distinguidas personalidades.

SEIBERLING

feliz año nuevo

la goma que se anticipa un año

a los progresos del automovilismo, hace votos por la prosperidad de Cuba, en general y particularmente por el auge del transporte en la nación.

Un saludo

con el deseo de venturas personales, a los amigos que nos protegen y se "protegen" con "la goma protegida".

LA GOMA PROTEGIDA

MULTIPLE

Menéndez y Cía., S. en C.

Los únicos distribuidores

San Lázaro 239 Habana Teléfono U-1414

M.E.C.D. 2016

DE NUESTRA REDACCION EN TAMPA

A Cargo de Raúl F. ROCES

COMENTARIOS

¿UN BUSTO A JOSE MARTI?

El señor Guillermo Hernández, en el diario local "La Traducción", correspondiente al martes 17 de diciembre, y bajo el título de "¿UN BUSTO a MARTI EN YBOR CITY?", hace una llamada a los cubanos sugiriéndoles la idea de que se glorifique la memoria del gran americano en esta ciudad que él visitó varias veces, y que esa glorificación u homenaje consista en un busto que, a juicio del señor Hernández, debe emplazarse junto al Círculo Cubano. Al mismo tiempo señala que debe constituirse un comité "Pro-Busto a Martí" y que nada más lógico que éste sea integrado por miembros del Círculo Cubano y presidido por el Cónsul de Cuba en Tampa".

Correspondemos a la llamada, gustosamente, más aun: fervorosamente. Pero nos parece oportuno hacer algunas observaciones que creemos indispensables.

El señor Hernández, que es cubano, expone el ejemplo de México, país en el que se acaba de hacer público, oficial y perdurable homenaje a José Martí. A ese ejemplo podrían añadirse otros muchos: a Argentina, Venezuela, España, Costa Rica, los mismos Estados Unidos, Francia, son naciones donde en una u otra forma, con bustos, cambiando el nombre a plazas y calles, nominando escuelas, etc., se ha hecho algo parecido. En la misma Tampa hay tres instituciones que llevan el nombre del apóstol, la biblioteca "José Martí", la sociedad "Martí-Maceo" y el "Bosque Martí número 1".

En todos aquellos países, el tributo lo han rendido "no" los cubanos, sino gobierno y pueblo de esas naciones, cosa que pone más de manifiesto la grandeza del hombre. Ninguno de esos pueblos, sin embargo, tan obligado como este de Tampa, es decir, no obligado: tan justificado.

Martí puso el nombre de Tampa en la historia de América para hacerlo vivir eternamente. Eso, primero, hay que hacérselo saber a los tampeños, a las autoridades tampeñas, a los profesores y profesoras de las escuelas públicas. Conocen de la intervención americana en la historia de Cuba. Una intervención de "potencia" a "potencia", que es una verdad en la historia internacional; pero no se han empapado bien de esa otra verdad "íntima", no menos histórica, romántica, tan positiva como la otra, que escribieron los tabaqueros cubanos de Tampa al conjuro de la voz de Martí. La intervención americana, esa de la que quedan veteranos, escribió el epílogo; los tabaqueros de Tampa hicieron el prólogo y hay en toda la historia, hasta en el mismo epílogo, su sudor, su esfuerzo, su dinero, su alma, su valiosa cooperación. Este pueblo de Florida, perdido entre pinos, hizo más comparativa y positivamente que toda la nación.

Para la gran mayoría de los tampeños, no latinos, lo que se hizo en Tampa no tiene valor histórico. Ellos saben que se recolectaba dinero y dan a eso la misma importancia de una "suscripción" cualquiera, como las que son comunes entre tabaqueros para amparar a un tuberculoso, para ayudar una huelguita, o para embarcar a un desventurado. ¿Por qué no decirles que no, que no es eso solo? ¿Por qué no explicarles que suprimir el nombre de Tampa, como el de Cayo Hueso, de la historia de Cuba sería tratar de borrar lo imborrable?

Imborrable, porque aquí redactó Martí y fueron aprobadas las Bases del Partido Revolucionario, modelo de organización, verdadera base firme de la revolución; imborrable, porque aquí, el 26 de diciembre de 1891, pronunció su discurso, uno de los más famosos discursos de la historia de América, titulado "Con todos y para el bien de todos", en el que había de calcarse la República; discurso genial, previsor, cuyas ideas se hicieron perdurables, ampliadas, nunca modificadas, para la orientación de la guerra y de la paz; en el que enunció solemnemente el amor, no el odio, como principio de ese fin de la América colonizada; imborrable por la labor desplegada después, durante toda a guerra, con el envío de dinero, municiones, hombres....

Y, hay que reconocerlo, las autoridades de Tampa y de Florda, que pudieron poner obstáculo a lo que aquí se hacía, no los pusieron, más bien ayudaron. Ese derecho que tiene Tampa a vivir en la historia de la independencia de América, no fueron solo los cubanos los que lo conquistaron: la discreción de los tampeños también.

Se nos ocurre preguntar: si todo "eso" se le deba a Martí: la guerra de independencia, la cooperación gloriosa de Tampa, la fraternidad que, después de la paz había de reinar entre españoles y cubanos, enunciadas en aquel discurso... ¿por qué ha de ser privativo de los cubanos, hecho por los cubanos y mucho menos organizado exclusivamente por "socios del Círculo Cubano" lo que puede y debe ser hecho por todos? ¿Por qué ha de emplazarse ese busto "junto" al Círculo, que no es una institución histórica, si no de beneficencia y recreo, ni más ni menos igual a la de "Martí-Maceo", y no en un lugar apropiado, en una plaza o parque de la ciudad de Tampa?

El terreno del Círculo, esos jardincitos de sus frentes, ¿no es un terreno de propiedad privada, exclusiva de la sociedad?

El Círculo Cubano, con todo su amor, que de seguro lo pondría en la obra, la empequeñecería.

La grandeza, a nuestro juicio, sería darle el gusto a los demás a cooperar. ¿Quién no ama a Martí? La ciudad de Tampa, estamos completamente seguros, cedería lugar en un parque público, o crearía el parque para que el pueblo de Tampa, tampeños ,españoles, cubanos e italianos rindieran ese homenaje a Martí. El homenaje sería al mismo tiempo para Tampa, que diría con ese gesto, a cuantos la visitaran: éste es el pueblo que supo oír a ese hombre-cumbre, glorificándose al obedecerlo, pues que escribió una de las páginas más bellas, originales y ejmplares de la historia de América: las que dicen al mundo cómo unos cientos de trabajadores modestos, bien organizados, bien dirigidos, con constancia y amor, pudieron contribuir eficientemente, como un grandísimo factor, a la libertad de un pueblo.

Nos parece muy noble y digna de secundarse la idea del señor Guillermo Hernández. Quizás él encuentre razonables las observaciones que le hacemos.

En la forma más amplia, los cubanos pagaríamos a Tampa una deuda de gratitud por la hospitalidad que antes, como ahora, nos dió. Se la pagaríamos aportando los mayores esfuerzos, no para un busto, sino para un monumento. Pero es necesario interrogar el gusto y el honor de la ciudad.

Un busto en terrenos del Círculo nos parecería un egoísmo, aunque siempre sería honroso para esta sociedad; la otra forma pública, verdaderamente "pública" es más grande, más hermosa, más en consonancia con la figura de Martí, que era cubano, pero que, como Bolívar y como Washington, es figura de América, o del mundo más bien.

ESTABLECIDA EN 1905
CAPITAL PAGADO $500.000.
THE TRUST COMPANY OF CUBA
ALBACEAS-SINDICOS-ADMINISTRADORES
Cajas de Seguridad — Valores en Custodia
Departamento de Bienes — Departamento de Seguros
Tendremos mucho gusto en explicarle nuestro servicio en detalle, por carta o personalmente.
OBISPO 53 HABANA TEL. M-6917

ANUNCIESE EN EL "DIARIO DE LA MARINA"

Notas Teatrales

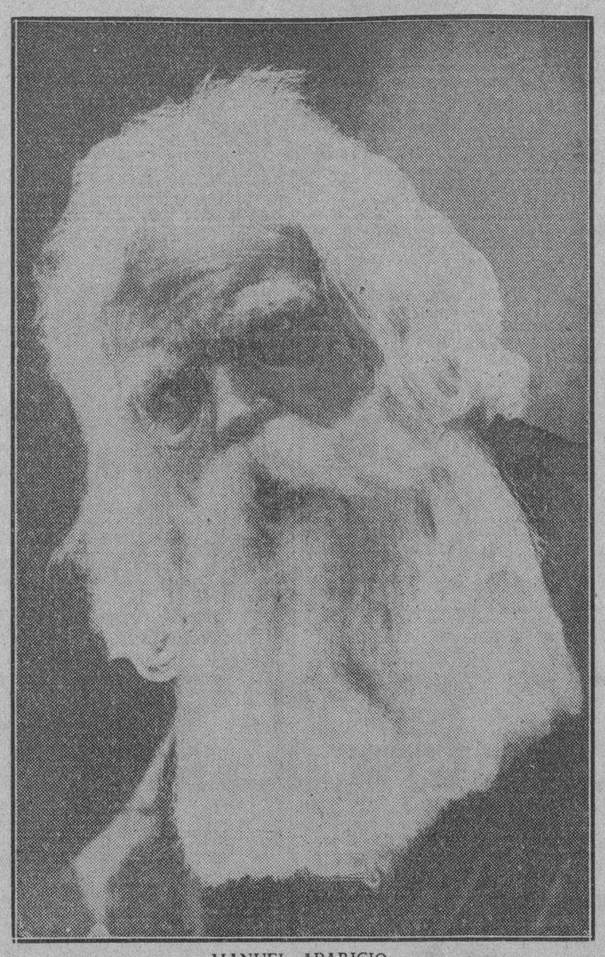

MANUEL APARICIO

Primer actor y director de la compañía teatral «Renacimiento» que está actuando con positivo éxito artístico en el teatro del Centro Asturiano, bajo el patronaje de esta prestigiosa institución. En la «foto», Manuel Aparicio está caracterizado para el «Abuelo», protagonista de la famosísima obra de Galdós, anunciada para el día primero de año.

El día primero de año la compañía "Renacimiento" llevará a la escena del Centro Asturiano la obra inmoral de Galdós Manuel Aparicio, primer actor y director del magnífico conjunto artístico, hará la protagonista. Suyo es el retrato que encabeza estas líneas.

Aparicio hace una verdadera creación de este tipo difícil, maravillosamente humano, del Abuelo.

Hace años lo representó en Tampa. Después en distintas épocas se, ha dado a conocer con esa obra, se ha revelado con ella, en México, en Cuba en New York y en España.

La actuación de Aparicio en grandes compañías le hizo subir mucho en el mérito artístico, además de lo que ya de por sí valía cuando salió de Tampa hace una década. Hoy es un notabilísimo primer actor.

Le presentación de la compañía el domingo 15 de diciembre demostró, además que es un excelente director de escena: supo armonizar el conjunto que dirige con maestría insuperable.

Quiso hacer la presentación de la compañía "Renacimiento" con una obra bien conocida del público latino de Tampa, a fin de que pudieran juzgarla a conciencia. "La Viuda Alegre", que los espectadores se saben de memoria, fué una prueba inmejorable. En una obra nueva, acaso pasarán inadvertidos lunares de la dirección y de los intérpretes. En una conocida, no. Y ese gran juez que es el respetable cuando presencia lo que concoe bien, premió estruendosos aplausos la labor desplegada y fué unánime en el parecer de que esa Viuda ha sido sin disputa la mejor de cuantas se han visto representadas en Tampa.

Decorado, vestuario, orquesta de doce profesores, coro de dieciocho personas de ambos sexos y un reparto digno de apludirse por el más exigente auditorio.

Carmen Ramírez, Isabel Marquet, Miguel Lluch, Don Eduardo, Maseda, Pilar Ramírez; Gutiérrez; Lado; Díaz y Ayala; cada uno en su papel, pusieron de su parte amor, diríamos mejor, pudor artístico. Carmen bordó la obra. La "Ninfa Hechicera" hubo de repetirse. El duo del "Caballero Fanfarrón" igual. Y merecieron los honores del "bis" los dos concertantes.

El coro de grisetas, como si fuera auténtico.

La orquesta escuchó también ovaciones. El maestro Mayorquí puede sentirse satisfecho. Le secundaron admirablemente la señora León, violín concertino, Rigau, en el violoncello y Esperante, con el contrabajo. En la "Linfa" el violoncello hizo filigranas.

Al final el público "exigió" la salida a escena de Manuel Aparicio, que no trabajó en la obra, pero que la dirigió admirablemente, achacándosele a él, en una gran parte, casi en parte principalísima, el éxito de la noche.

Después de la Viuda Alegre han representado, en forma insuperable, El Anillo de Hierro, los Molinos de Viento, la Gatita Blanca y el Rey que Rabió. El público ha quedado verdaderamente satisfecho de la labor y se ha dado cuenta del "tamaño real" de la compañía Renacimiento.

Empezará 1930 con la representación de "El Abuelo", la obra maestra de don Benito Pérez Galdós, en la que Aparicio hace el protagonista. En la próxima crónica nos ocuparemos de este nuevo aspecto de la compañía, haciendo drama, pues ya hemos dado nuestra opinión en cuanto a operetas y zarzuelas de los dos géneros.

Si adelantamos, con el presentimiento de que le damos al público una gratísima noticia, que el día primero de año verán un "Abuelo" como difícilmente podrá verse otro en Tampa por la calidad de los actores y actrices que lo interpretarán. Una gran noche de éxito para Manuel Aparicio.

El director de escena, Manuel Aparicio, nos comunica que a mediados de enero llevará al paico escénico del Centro Asturiano el melodrama en tres actos "Ramona", con un arreglo musical de la señorita Carmen Pasarón, nuestra colaboradora tan meritísima.

Para el próximo domingo será la presentación del notable tenor y consagrado actor Manuel Alda, que ya otra vez estuvo en Tampa y dejó muy gratos recuerdos entre los amantes del arte de Thalía.

Manuel Alda ha sido contratado por la compañía del Centro Asturiano, como lo serán otras estrellas periódicamente.

No queremos terminar de hablar de la temporada artística que patrocina la sociedad asturiana, sin aplaudir también al público. Este ha demostrado que no es indiferente cuando se le ofrece labor de valer verdadero. Su presencia abundante en la noche inaugurativa, sus aplausos, fueron testimonio de que sabe y gusta de premiar lo bueno.

EN EL CENTRO OBRERO

En Centro Obrero, la institución de los trabajadores, ha inaugurado ya un confortable lunetario, adquirido por el esfuerzo de todos los que dieron su óbolo voluntario para adquirirlo. La iniciativa fué de Mario Baez, secretario activísimo y entusiasta de la Agrupación, que cesa ahora en su rargo después de haber desplegado una acción frurtífera y digna de endomio en favor de la institución.

La inauguración del mobiliario, el domingo 15, coincidió con el estreno de revista en un acto y seis cuadros, titulada 'La Columna y el Círculo", original la letra y la música de Leopoldo González.

No la hemos visto y no ha sido nuestra la culpa. La misma noche se presentaba la compañía "Renacimiento" y allí fuimos, confiados, en que el día siguiente, lunes, se reprisaba la obra de González. Pero el lunes, por necesidades imperiosas de la Agrupación, que usaba el local, se suspendió la función.

La crítica como que vió la obra hace elogios de ella.

Ha de reprisarse más adelante y prometemos nuestra opinión franca.

ITALIANO

Está a punto de inaugurarse en el teatro de la sociedad italiana la reforma ofrecida del "vitaphone" ,que tendrá lugar la semana entrante. Víctor Fernández, siempre activo, no descansa para que este teatro quede a la altura de los mejores de la ciudad.

NOTICIAS VARIAS

CENTRO OBRERO

La Agrupación Benéfica y Cultural del Centro Obrero acaba de celebrar elecciones para cubrir sus cargos directivos para 1930. Se presentaron dos candidaturas, triunfando la oficial, que llevaba el número 1. En la otra figuraban en los principales cargos los señores Abelardo Izquierdo, Pedro Sánchez, Celedonio Núñez y Audaz Valdivieso, para los cargos de Presidente, Secretario, Tesorero y Contador.

Los elegidos fueron los siguientes señores:

Presidente Pablo Pizzo.
Vice, José M. Rodríguez.
Secretario de Actas y correspondencia, Manuel Martínez Quirós.
Vice, Manuel Hevia.
Tesorero, Mariano Morales.
Vire, Cruz Sinfonte.
Contador, Enrique de Diego.
Vice, Manuel Abarca.
Vorales: Oscar Menéndez, José Rodríguez, José Torres, Manuel Valdés, José Santos, José Alonso, Alfredo Pinella, José Lavandera, Manuel Cabrera, Ricardo Busino y Pedro González López.

SOCIEDAD LA FRATERNIDAD

Esta agrupación, de carácter puramente benéfico, formada también por trabajadores y domiciliada en el propio Centro Obrero, también eligió nueva directiva, que queda constituída como sigue:

Presidente, Deotino Penín.
Vice Antonio Menéndez Pérez.
Tesorero Eduardo Nieto.
Vice, Plácido Lebrón González.
Secretario de actas Severino Martínez, hijo.
Vice, Luis Pérez Juan.
Vocales: Ceferino Fernández, Juan Ramil, José Inclán, Paulino Acosta, Rafael B. Infante, Pedro Santa Cruz, Raul Nogueira, Antonio Molina, José María Martínez, Regino Rodríguez Enrique Pérez López, Gerardo Pascual, Felipe López, Angelo Triana, Melchor de la Parte, Fermín Rodríguez, Waldo Lazo, Vicente González, José M. Llorente, Servando López, José Sánchez Montero, Fidel Noriega, Amable de la Torre, Rafael González, Ramón S. Parodi y José Linares Domínguez.

CONSULADO ESPAÑOL

AVISO

Se recuerda a los españoles a quienes interesa, que el día 31 de diciembre del presente año es el último día para pasar en este Consulado la Revista Militar de 1929 y para pagar los que deban hacerlo la cuota correspondiente a este mismo año.

Tamba 17 de diciembre de 1929.
Andrés Iglesias Velayos.
Cónsul de España.

BIBLIOTECA JOSE MARTI

Esta institución cultural prepara su estadística anual, que publicamos en la próxima página. Daremos detalles muy interesantes sobre la labor que lleva a cabo, en pro de la cultura pública, con cifras que son el más elocuente elogio para todos, inclusive para el pueblo que utiliza ese servicio, dando pruebas de que es merecedor al trabajo que ocasiona.

En estos días ha hecho un importante donativos de libros en inglés y español el señor Don Ambrosio Torres y Cagigas, expresidente del Centro Español. Otras personas han ofrecido obsequics de libros, conforme a solicitud, que se incluirán en el Nuevo Catálogo que se confecciona para principios de año.

Una de las últimas obras recibidas y muy solicitada, es la novela La Vida Manda, por la escritora cubana señorita Ofelia Rodríguez Acosta.

La Academia ne la Historia de Cuba, y la Sociedad Económica, así como el Departamento de Publicidad de la Secretaría de Sanidad, han enviado también libros a la biblioteca José Martí.

En el nuevo Catálogo se espera que el número de obras pasen de cuatro mil.

CENTRO ASTURIANO

Los que deseen ingresar en la Beneficencia Asturiana tienen abierto un plazo que termina el 31 de diciembre, para poder hacerlo sin necesidad de pasar por el reconocimiento médico, y cualquiera que sea la edad del interesado.

Después de esa fecha no se admitirá libremente a los mayores de 40 años, y todos tendrán que pasar por el reconocimiento facultativo.

La secretaría del Centro Asturiano, está abierta todas las noches hasta las diez y el señor Jesús Alonso, secretario de la Beneficencia, atenderá a cuantos quieran inscribirse o consultar sobre el particular.

Panacea *SAN LAZARO*

Así puede llamarse el gran Purificador San Lázaro, la panacea del Santo porque Purificador San Lázaro, combinación de sustancias vegetales de gran poder, hacen una medicación sana y buena de muchas afecciones.

Las debilidades por la edad avanzada, los debilitados por enfermedades y los raquíticos de nacimiento, todos tienen en el Purificador San Lázaro los elementos que enriquecen su sangre, que fortalecen su cerebro y que tonifican su corazón.

Todas las farmacias venden Purificador San Lázaro y su Laboratorio: Colón y Consulado.

d-10.

EVENTOS SOCIALES

CERROSE EL DIA DE PASCUAS EL CICLO DE LAS GRANDES FIESTAS DE ESTE AÑO, ORGANIZADAS AL CALOR DE LA COLONIA LATINA DE TAMPA

Correspondió al Círculo Cubano ese broche de oro, que hará época entre los grandes acontecimientos sociales, lo mismo que el magno festival llevado a cabo hace pocas semanas por la Delegación del Centro Asturiano.

BREVE RESEÑA DEL ACTO

El "Bazar Cubano", que tal fué el nombre de la grandiosa fiesta celebrada por la sociedad Círculo Cubano el día y la noche de Pascuas, merece justamente que le dediquemos, no una parte de la crónica, ni la crónica íntegra, sino toda la página.

Ese sería nuestro gusto: corresponder a la importancia del acto con la celebración espontánea, dando riendas al entusiasmo sin escatimar espacio, con todo lujo de detalles.

Pero las circunstancias nos obligan a refrenar ese placer, a concretarnos casi escuetamente.

Esas circunstancias no son otras que la necesidad de prestarle espacio también a otros actos sociales e informativos.

Latente aún el singularísimo éxito de "Una Noche en Sevilla", la gran fiesta que organizó recientemente el Centro Asturiano, de la que dimos amplia información, ésta de ahora, a fines de año, ha sido en realidad "broche de oro" que cierra brillantemente el ciclo de las grandes fiestas anuales, organizadas por las sociedades latinas de Tampa.

A las doce del día y a pesar del frío reinante, el Círculo Cubano abrió sus puertas para el gran evento.

Todo el edificio estaba preparado con esmero para que personas de todos los gustos disfrutaran de un día de verdadero esparcimiento.

Las tres plantas abrigaron en su seno a las representaciones más genuinas de la colonia. Al frío de la calle se brindó el confortable abrigo del palacete y el "calor" sano y alegre, íntimo, familiar, de una fiesta que habló a los nuestros de cosas propias.

En la planta baja, entretenimientos.

En el primer piso, bailes cubanos, típicamente cubanos.

Recreos en el salón biblioteca.

Bailes americanos en el hermoso salón del segundo piso.

Boxeo al medio día en el teatro.

Y en el propio teatro, por la noche, una función organizada por la Sección de Declamación.

Todo el día y toda la noche duró la fiesta.

Sin descanso.

En la primera planta, en mesas reservadas, se sirvieron cenas y meriendas.

En el salón principal cinco kioskos, manejados por lindas muchachas de la Sección de Damas, ofrecían a la concurrencia dulces, refrescos y vendían y rifaban objetos.

Mucha animación.

¿Personal?

Si reseñáramos solamente a las damas, ya necesitaríamos la página ésta casi íntegra.

Miles de personas desfilaron por la "casita criolla".

Varios miles.

Las damas, que siempre son el atractivo máximo en toda gran fiesta social, estaban en mayoría.

El cronista las saluda a todas, las reseña a todas, les rinde pleitesía en la persona de una:

La esposa de Eduardo Valdés Generique, presidente del Círculo Cubano.

Va en el saludo a ella, un saludo general a toda la Sección de Damas, a las de la Sección de Declamación, a todas las "entusiastas" que colaboraron en la organización del festivas, vestidas de camareras, atendiendo con su gracia sonriente a la concurrencia, y en fin, a todas las que fueron al lugar atraídas por los muchos alicientes ofrecidos, siendo ellas, a su vez otros tantos, y de los mejores, atractivos.

Varias casas de comercio donaron regalos, que fueron rifados.

Las Secciones, asimismo, ofrecieron valiosos objetos.

Cada suerte fué aplaudida con verdadero alborozo.

Los jóvenes de la Sección de Recreo, los de la Atlética, los de la de Teatro y los señores de Intereses y Propaganda, acompañados de la Directiva en pleno, no descansaron un sólo momento en atender a la enorme y animada concurrencia que, en algunos momentos paralizaban toda acción por su extraordinaria abundancia.

To todos los del sexo feo, van también nuestras felicitaciones, que concretamos, igualmente que con las damas, en la persona amable, simpática y laboriosa del Presidente social.

La música cubana estuvo a cargo del Sexteto Diana.

La americana durante el día a la orquesta de Tony López. Por la noche a los "Varsity Boys".

Las tres inmejorables.

Las tres, como el público, incansables.

Todos, músicos, bailadores, otros concurrentes, artistas, atletas, organizadores y donantes, todos, en fin, insuperables.

Un gran triunfo, pleno, inolvidable, para el Círculo Cubano de Tampa.

Nos congratulamos en consignarlo así.

COMPAÑEROS DE VIAJE

Ya se encuentran en la Habana dos compañeros estimables.

Augusto de la Peña.

Y Diego Heres.

Cronistas sociales de los dos diarios locales.

El segundo, a pasar las fiestas pascuales y de año nuevo con su amorosa madre.

Ambos volverán a principios de 1930.

A Augusto lo sustituye temporalmente el señor Ceferino Rodríguez, corresponsal del Diario Español, de la Habana, quien reside aquí desde hace poco.

Al segundo, también provisionalmente lo ha sustituido el joven Idelfonso López.

Feliz estancia en la Habana a los primeros y éxito en la crónica a los segundos.

PRESIDENTA DE HONOR

La señora Cecilia Rey de Fernández Rey.

La dama altruista, entusiasta, elegante y distinguida.

La Sección de Damas del Centro Español la ha elegido, por unanimidad Presidenta de Honor.

Homenaje que, en justicia, se merece.

Los salones de esta sociedad se abrieron fastuosamente para la celebración de la fiesta en que la Sección de Damas notificó a la expresidenta, señora Rey, el nombramiento.

La señora Grimaldi, actual leader social de esta institución, entregó en nombre de todas las damas un lindo bouquet de gladiolos a la señora Rey.

Después de la ovación, espontánea, natural y merecida, dió comienzo el baile.

Orquesta de Manuel Sánchez.

En el intermedio espléndido buffet.

La concurrencia selecta.

Un grupo de damas distinguidas cuyos nombres encabezamos con los de las dos presidentas la de Honor y la efectiva Sras. Fernández Rey y Grimaldi.

Allí, también las señoras Fernández Arias, Escalante, Alvarez, Castro, Lado, Rodríguez, López, Limia, González y Benito.

De las señoritas damos también algunos nombres: Amelia Escalante, Julia Escalante, Zulema Arango, Minerva Arango, Amelia Sánchez, Dora Sánchez Georgina Martínez, Benigna Fernández, Pura Mones, María Luisa Benitoa, Palmira Valdés, Aurora García, Josefina Fernández, María Valdés, Blanca Solcine, Clara Valdés, Clarita Cigarrán, Eva Valero, Elena González, Violeta Fueyo, Aida González, Rosa Bonis, María Fernández, Aracelia Peláez, Angelita González, Concepción González, Jennie Rodríguez, A Limia, Rita Fernández, Consuelo Blas, Oliva Suárez, Casilda García, María Alvarez, Juana Valdés, Norma Montero, Ofelia Rodríguez, Magdalena Arango, Evelina García, Manuela Fernández, Juana Rodríguez, Delfa Alfonso, María de Soto y Margarita Fernández.

SRTA. ELVIRA GARCIA VEGA

Adorna esta página el luminoso rostro de la distinguida señorita Nena García Vega, joya por su virtud y su cultura de la sociedad latina de Tampa.

VICTOR FERNANDEZ

Nuestro particular amigo Víctor Fernández, director artístico del teatro e L'Unione Italiana, nos comunica que a partir de enero próximo quedará instalado en el bello coliseo un moderno aparato Vitaphone.

Mucho éxito a esa empresa amiga, tan favorecida siempre por el público.

EN EL ASTURIANO

Noches de moda para la sociedad latina lo son, sin duda, estas magníficas veladas artísticas que, bajo los auspicios de la delegación del Centro Asturiano, están ofreciendo los artistas que integran la compañía Renacimiento, que dirige el aplaudido primer actor Manuel Aparicio.

El público, nuestras familias, lo mejor de Tampa, ha asistido gustosamente al espectáculo.

Lo consignamos y lo celebramos.

MUCHACHAS DEPORTISTAS

Un grupo de damitas, pertenecientes a la Juventud Entusiasta del Centro Astur ha formado un team de basket ball.

Ingresarán, como contenientes en el campeonato de la ciudad, que pronto tendrá efecto.

Las muchachas deportistas son las señoritas: Norma Díaz, Marta Pérez, G. Díaz, Silvia Lodo, Eva Durán, Mary Fueyo, Mercedita del Rosal, Margarita López, Conchita del Rosal y Ana Casalin.

Esta última será la directora.

VIAJEROS

A nuestra lista de la pasada crónica debemos añadir algunos nombres.

Para Cuba han embarcado, a pasar las festividades pascuales, entre otros los señores Francisco Pérez, José María López, con su familia y Antonio Rodríguez.

Antonio Alvarez en representación del Centro Español, va también a la capital cubana para asuntos relacionados con el teatro de West Tampa.

Miguelito Toca presidente de la Juventud Entusiasta y su esposa, la señora Guadalupe Toca, despedirán también el año en la Habana.

Para la ciudad de New Orleans saldrán en breve el señor Rafael Martínez y el doctor Gustavo Porro.

Procedente de la Habana, se encuentra entre nosotros el distinguido amigo y compañero, conocido sportman señor Adolfo Font, redactor de Heraldo de Cuba, quien ha venido para asuntos relacionados con el bureo en la Habana y Tampa.

A todos felicidades.

DOS FIESTAS

Ambas para el día de pascuas.

Una en el Centro Asturiano consistente en un baile matinée.

La otra a la misma hora y con el mismo programa, en los salones del Centro Español.

NOVIOS

Lo son, y han cumplido la formal ceremonia de la petición de manos las siguientes parejas:

Josefina Corrales y Salvador Sánchez.

Dulce María Leirana y Benito Prado.

Y Josefina Alayón y Wilfredo Thomas.

Tres lindas señoritas y tres jóvenes afortunados.

Que pronto podamos reseñar sus bodas, que será, para ellos la reseña de sus felicidades.

CAPITULO DE BODAS

Muchas parejas unen sus destinos en esta segunda quincena de diciembre.

La falta de espacio nos cohibe de hacerlo así.

Pero queremos que conste en nuestra crónica, como un recuerdo sus nombres, unidos para siempre como han quedado por sus ceremonias nupciales:

Estas parejas son las siguientes:

María Ramos y Oscar Orihuela.

Juanita Noguel y José Viñas.

María Luisa Vergara y Armando Flores.

Tres matrimonios. Tres nuevos hogares.

A los tres, eterna luna de miel.

E igual se la deseamos a la señorita Carmen Johanet y el joven Nino Martínez, que habrán unido sus destinos el 24 de diciembre, cuando está página llegue a Tampa.

SEÑORITA CARMEN JOHANSON

De refinada familia latina de Tampa, que contrajo matrimonio el pasado jueves con el distinguido joven Nino Martínez, teniendo lugar la ceremonia en la morada de los padres de la novia, número 1402 de la avenida 22. Nuestros votos porque se prolongue en ellos eternamente la luna de miel.

OTRAS BODAS

Con las mismas felicitaciones sinceras consignamos la verificación de dos bodas, habidas en estos últimos días, después de redactada la crónica que precede.

Son ellas la de la interesante señorita Josefina Valdés y el señor Manuel Gutiérrez.

Y la de la sugestiva señorita Luisa Vergara y el oven Armando Flores.

VIAJEROS

Como una agregación también al capítulo de viajeros, damos cuenta de que ha llegado de Detroit, el señor Eduardo Posada, del comercio local. Fernando Rocha, nuestro buen amigo de la directiva del Círculo, va a Cuba por motivos de salud, y el Secretario de la Sección de Recreo de la misma sociedad, A. Rosado, también marcha a Cuba por breves días de descanso.

Salió también para la capital cubana nuestro dilecto amigo doctor A. Domínguez, llamado urgentemente para atender a un pariente.

NAVIDAD

"Ya vuelve Navidad, ya el eco suave
"De aquel "GLORIA" inmortal que el angel
"Viene a anunciarnos que de paz y amores
"Torna la noche siempre celebrada"....

Al recordar aquestos versos míos
Hechos el Año veinte allá en la Habana,
Hoy llena de tristeza me pregunto:
"¿Es posible, señor? ¡Cuán veloz pasa
El Tiempo, el implacable y asesino
Que la ilusión y que la vida arranca!
Yo era entonces feliz, era dichosa,
Y hoy vivo... por vivir: ¡sin esperanza!
....
Mas de pronto, oigo un eco muy lejano,
Una voz que me dice:
—"A Dios levanta
Tú corazón henchido de tristeza,
Que El llenará de luz toda tu alma.
Tu nardo es presto a florecer: ¡Espera!
Que mientras haya vida, hay esperanza.
El grano que sembraste entre las rocas,
En un brote de rosas se levanta"...

Mas yo vuelvo a mi duda, a mi tristeza,
Y pregunto a la voz con desconfianza:
"Dime: el brote de rosas que me anuncias
Florecerá por compasión a mi alma?"
"No— me dice la voz— son rosas rojas
Que te traen el amor del que tú amas"...

Y vuelve a resonar en mis oídos
Aquel himno inmortal que el angel canta:
"¡Gloria in excelsis Deo, Gloria! ¡Gloria!
Que viene Navidad llena de gracias"...

Carmen Pasarón.

M.E.C.D. 2016

ANUNCIOS CLASIFICADOS DE ULTIMA HORA

Alquileres

Habana

SE ALQUILAN LOS MODERNOS ALtos de San Lázaro 106 esquina Crespo. Compuestos de sala, saleta, recibidor, tres cuartos, comedor al fondo, cocina de gas y carbón, baño completo. Tres cuartos en la azotea con sus servicios sanitarios. La llave en Consulado número 62, altos. Teléfono A-1639.
UH 15076 29 ene 1

AGUILAR 138 ENTRE MURALLA Y Sol. Se alquilan los hermosos altos (derecha) de esta casa, compuestos de sala, recibidor, cuatro habitaciones, baño, comedor, cuarto de criados y demás servicios. Informan en el almacén de los bajos.
UH 15097 29 ene 1

SE ALQUILA LA CASA SAN LAzaro número 49, bajos, a una cuadra del Prado, moderna, compuesta de sala, saleta, tres cuartos y doble servicio, cuarto de criados. Precio, $55. Informan, teléfonos F-2171 y A-9897.
UH 6214C 29 ene 1

PRADO 25 Y 44

Los altos de estas dos casas se alquilan. Informan en Prado número 44, (altos).
UH 14315 23 ene 2

EN —30.00, ALQUILO PISO ALto moderno, muy fresco, Figuras 37, entre Monte y Tenerife, amplia sala, dos habitaciones, cuarto baño lujoso completo intercalado con piezas porcelana, calentador, espejo y cocina gas. Nunca falta agua. Llaves bodega Figuras y Tenerife. Informan Teléfono A-1320.
UH. 14772 27—1 Enero.

AYESTERAN 12, BAJOS

Entre Lugareño y Bruzón, portal, sala, recibidor, tres grandes cuartos, baño intercalado, comedor fondo, cocina, calentador gas, servicio criados, patio, agua abundante. Informan la misma.
UH 15274 30 ene 2

REINA 131 ESQUINA A ESCOBAR se alquila una casa, segunda planta alta, propia para casa huéspedes o una numerosa familia. Informa en la misma el Encargado. Telf. M-3219. Para más informes café La Isla. M2971.
UH-14700 26 E. 3.

SE ALQUILAN LOS ESPLENDIDOS bajos de Zulueta 38, capaz para regular familia. Informan Prado 111. Telf. A-1544.
UH 14964 28 enero 1

BARATA SE ALQUILA COMODA CAsa, Vives número 180, bajos, compuesta de sala, saleta, tres habitaciones, cocina y servicios sanitarios completos. Informes, teléfonos A-4358, M-6263.
05 2 enero 8

SE ALQUILAN LOS BAJOS DE MONte 481, propios para establecimiento, industria o comercio. Informan: Teléfono I-2262.
15306T 31—6 En.

ALQUILO ALTOS AGUIAR 34, cerca Malecón: sala; recibidor; gabinete; tres habitaciones; baño completo; cocina gas, clara, ventilada; azotea. Precio: $55. Llave: bajos. Dueño: Telf. F-4677.
15296 31—2 Enero

BARATA SE ALQUILA HERMOSA casa Suárez número 116, bajos, compuesta de sala, saleta, cuatro cuartos, cocina de gas, baño intercalado, baño de criados y servicios sanitarios completos. Informes, teléfonos A-4358, M-6263.
02 2 enero 8

SAN NICOLAS 92, CASI ESQUINA A San Rafael. Se alquilan los modernos y bonitos altos: Sala, saleta, 4 cuartos, baño intercalado, comedor, pantry, cocina, habitación y servicios de criados. Informan en el F-1972. Verla de 9 a 11 y 1 a 5.
15338T 31 enero 7

ALQUILO MODERNOS BAJOS, SAN Lázaro 218, sala, comedor, dos habitaciones, baño completo, cocina, cuarto criados. Informan, Carmen 8. Teléfono A-2066.
15346T 31 ene 10

SE ALQUILA LA CASA CAMPANArio número 112 casi esquina a San Rafael, la llave en el café. Informan, teléfono F-1420.
15348T 31 enero 2

VIRTUDES 145 BAJOS

Entre Gervasio y Belascoaín. Sala, tres cuartos, comedor al fondo. Informan, teléfono I-2130. Precio, $55.
UH 12 1 enero 2

Vedado

VEDADO, ALQUILO CASA DOS plantas, con cinco dormitorios, baño los altos, los bajos todo lo demás; también altos amplios, muy baratos. Once entre L y M. Informes al 103.
UH 15037 29 dc 31

SE ALQUILAN LOS MODERNOS ALtos de 23 esquina 4, Vedado, recibidor, comedor, sala, tres cuartos, baño, cuarto, servicio criados y cocina gas. Informan, bodega.
UH 15272 30 enero 2

SE ALQUILA LA CASA CALLE 4 número 180, compuesta de sala, saleta, cuatro cuartos, comedor al fondo, baño intercalado y cuarto para criados. Precio, $70. Informan, teléfonos A-9897 y F-2171.
UH 6215C 29 ene 1

EN LO MEJOR DE 23, NUMERO 336, entre A y B, Vedado, se alquilan modernos bajos, en $125, con garage. Pueden verse todas horas. Informan, A-6202.
13 1 enero 10

ALQUILO MODERNOS ALTOS, 23 número 476, casi esquina a 12. Precio módico. Llave 474, bajos, informan, F-5469.
15349T 31 en 8

CALLE 21 Y 4, ESQUINA FRAILE. Altos, nuevos, decorados, recibidor, sala, tres habitaciones, baño completo, cuarto de criado, agua abundante, calentador. Precio, $65. Teléfonos F-6095 y F-6238.
T14967 28 enero 2

Almendares y Marianao

AVISO: SE ALQUILA UNA CASA EN la calle 25 entre 24 y 26, reparto Kohly. Tiene sala, comedor, portal 5 cuartos, baño intercalado y servicio de criados. Informan, jardín La América, 23 y 8. Telfs. F-1613 F-5247.
15257 30 enero 2

PROPIA PARA CAFE: UNA CASA en la calle 12 entre 7 y 8, Reparto Almendares; con un gran salón y cuatro habitaciones; cocina y servicios; patio con una hermosa cancha de jan bol y bolera. Se da muy barata. Informan: Telf. F-4371.
15321 31—3 En.

Alquileres

Almendares y Marianao

SE ALQUILA LA HERMOSA RESIdencia de dos plantas: Ave. Columbia y Concepción, Buen Retiro, con sala; biblioteca; salón de billar; comedor; pantry, etc., y ocho habitaciones con cuatro salas de baño Cuartos de criados; lavadero y garage para tres máquinas. Jardine con 2.000 metros terreno. Informan en la misma.
15151—52 30—3 En.

SE ALQUILA UNA CASA EN LIBERtad 74, casi esquina a Bruno Zayas; con portal; sala; comedor; dos cuartos; baño y cocina. Llave e informes: en San Mariano 42, esquina a Revolución. Ultimo precio: 30 pesos, con fiador.
15298 31—5 En.

MARIANAO, BUEN RETIRO, CALLE Panorama, entre Avenida de Columbia y Medrano, alquilo linda casa con jardín; portal; sala; galería; tres habitaciones con cocina con calentador de agua; cuarto y servicio para criados; garage. Precio: $45. Otras tres en San Federico, entre Robau y San Jacinto, a media cuadra de la doble vía de tranvías y media de la Calzada Real; con jardín; portal; sala; comedor; dos cuartos con baño intercalado completo; cocina con calentador de agua. Precio $25.00. Informan en Reina 39 (Casa de Baños). A-3541.
15325 31—2 En.

Cerro y Palatino

ALQUILO SANTA LUTGARDA NUM 5 altos y Santa Lutgarda número 3 A, esquina a Palatino, rebajadas de precio, acabadas de pintar sala, recibidor comedor, tres cuartos, cuarto de baño cocina y demás servicios. Las llaves en la bodega. Informes, teléfono M-4851.
UH 14818 27 enero 6

Luyanó

ALQUILO HERMOSA CASA NUEVA Rosa Enríquez y Pernas, media cuadra tranvías; portal; sala; 3 habitaciones; baño completo; comedor cocina; patios; pasillos. Gana $36 Llaves, bodega.
15185 30—5 En

REPARTO ROSALIA, LUYANO, CONfrente a la Calzada: Vendo solar de 943 varas. Lo doy barato. Empedrado núm. 22 bajos. Domingo Velez.
15329 31—3 En.

SE ALQUILA FRESCA CASA ALTOS, Pedro Pernes número 13, a media cuadra de la Calzada de Concha, con sala, saleta, tres habitaciones, comedor al fondo, baño, cocina, etc. Alquiler, $30. La llave en los bajos. Informes, A-4358 y M-6263.
03 2 enero 8

Santos Suárez

SE ALQUILA: SAN INDALECIO 36, esquina Enamorado, casa con portal; sala; saleta; 2 cuartos grandes; servicios modernos; patio y traspatio. Informes en el 38.
15209 30—2 En.

Jesús del Monte y Víbora

SE ALQUILAN

Casa moderna en la Víbora, con jardín, portal, sala, dos cuartos, comedor, cocina, baño, patio y lavadero. Guaguas por la esquina, dos cuadras del tranvía, $30. Lacret 34, C, entre Juan Bruno Zayas y Cortina. Dueño, Morro 5. Telf. A-7055.
UH 15226T 30 en 4

SE ALQUILAN LOS ALTOS DE CONcepción y 15, 3 cuartos, cocina y baño, buena azotea, fresca y saludable. Informan en la bodega. Precio, $20. Teléfono X-2380.
6229C 31 enero 3

ZAPOTES 71: SE ALQUILAN TRES casas, altos y bajos, compuestos de 2 cuartos; sala; baño intercalado y cocina. Precio: 20 pesos. Informes: Telf. I-7724.
15305 31—6 En

CASITAS CON LUZ, $15, NUEVAS, cielo raso, independientes, otra: sala, 3|4, baño intercalado completo, $25. Preciosas. San José y Altarriba. Jesús del Monte. F-5361.
9 1 enero 4

Fincas

SE ALQUILA COMODA Y PRECIOsa finquita de recreo a diez minutos de Habana. Adáptase para granja modelo. Telfs M_2791 y F 1514.
14913 28—4 En.

Locales y naves

SE ALQUILA LA CASA ZANJA Nº 95, con un local propio para taller de mecánica o reparaciones de autos, con tres habitaciones interiores al fondo, con sus servicios. Precio, $65. Informes, A-9897.
UH 6219C 29—1 En.

SE ALQUILA PARA OFICINAS Y notarías, punto céntrico. Aguacate número 50, casi esquina a O'Reilly. Informes, Telf. F-3417, p. m.
UH 15236 30 enero 4

ALQUILO LOCAL PARA ESTABLEcimiento Egido 29 entre Luz y Acosta. Informan, Juan Barreiro. Aguila 27. Telf. A-9021.
UH 14124 21 ene 5

SE ALQUILA UN LOCAL PROPIO para oficina o establecimiento, muy bien situado, en la calle Habana número 78. Frente al Parque San Juan de Dios. Tiene un cuarto en la azotea. Muy ventilado. La llave en la misma. Informan, teléfono A-1689.
UH 15077 29 ene 1

SE ALQUILA PROPIO PARA COmercio, el local Cuba número 39, bajos, entre Obispo y O'Reilly, precio, $85. Informes, A-9897.
UH 6218C 29 ene 1

SE ALQUILAN

Amplio local para almacén, en Amistad número 104.

Casas planta baja, con sala, comedor, cuatro habitaciones y baño intercalado, fabricación moderna, a $40, en Concordia 185, casi esquina a Hospital.

Casa planta alta, en Reina 52. Informan, "Bufete Morales y Solís". Manzana de Gómez. Departamentos 219-220. Teléfono A-9250.
E—3140 3d-1, 2, 3 Ene.

A PRECIOS DE SITUACION SE Alquilan dos espaciosas naves, propias para industrias, establecimientos o depósitos, en Bernaza 18, entre Obrapía y Lamparilla. Llaves e informes: en Zulueta 36-G. Telf. A-9266.
15333 31—10 En.

PARA INDUSTRIA O ALMACEN SE alquila una hermosa nave de 500 metros, muy clara y fresca, en Subirana 73 entre Desaglie y Peñalver. Informan: Desaglie 72, altos.
15331 31—8 En.

Alquileres

Locales y Naves

BARATO. SE ALQUILA HERMOSO local, Cuba 70, casi esquina a Obispo, propio para fonda, café, oficina, etc. Informes, Telfs. A-4358, M-6263.
04 2 enero 8

SE ALQUILA AMPLIA NAVE, PROpia para almacén, depósito, etc., en Compostela 138. Informan, Egido 87. Telf. M-4587.
15339T 31 ene 10

Apartamentos y Departamentos

ROMAY 44

SE alquilan Departamentos de sala, dormitorio, cocina, patio y luz de 14 a 18 pesos, y casa de 23 a 25 pesos. También en Alejandro Ramírez casi esquina a Jesús del Monte, espléndidas casas a 40 pesos.
UH-6208 C 26 E. 1.

SE ALQUILA UN APARTAMENTO primer piso, Compostela número 60 entre Lamparilla y Obrapía, con living room, comedor sevillano, tres cuartos, baño completo, cuarto criado, llaves en los bajos. Informes Telf. F-3417, p. m.
UH 15235 30 ene 4

SE ALQUILA UN APARTAMENTO en Escobar 70, entre Concordia y Virtudes. Compuesto de sala, comedor, dos cuartos, cuarto de baño intercalado, cocina y un hermoso patio, bajos. La llave en el departamento número 6. Telf. A-1689.
UH 15078 29 ene 1

SE ALQUILA UN BUEN DEPARTAmento con toda comodidad, en Paseo número 5, entre Quinta y Tercera, Vedado. También hay una habitación aparte.
15353 31 enero 3

VEDADO: ALQUILO DEPARTAMENtos independientes, altos, de esquina; dos grandes habitaciones; sala, servicios y azotea. Precios de situación: Calle 15 y 20. Llave en la bodega. Telf. I-7737.
15300 31—5 En.

HERMOSO DEPARTAMENTO COMpuesto de dos salones; bonita vista a la calle de frente al mar; reajustada, casa de moralidad. Oficios 88 A, piso segundo. A-0333.
15337T 31 ene 3

Habitaciones

PALACIO ABADIN CUBA 86, CASI esquina Teniente Rey, Edificio moderno, tranquilo; habitaciones con lavabos, amuebladas ropa cama servicio criados luz, teléfono baño caliente; interiores desde 18 pesos; exteriores desde 20 pesos M_4726.
UH-14443 25 E. 2.

MURALLA 55, ALTOS, ENTRE HAbana y Compostela, alquilo una espléndida habitación con balcón a 1 calle, con muebles o sin ellos, hay terraza, cocina, baño, luz, teléfono casa tranquila, precio situación.
UH 15229T 30 ene

HERMOSAS HABITACIONES SE Alquilan con o sin asistencia. Todas muy frescas, a precios razonables. Lugar céntrico, pegado a Malecón. San Nicolás 10, altos, primer piso. Casa Nueva, buen baño, agua fría y caliente. Telf. A-8210.
15341T 31 enero 3

Se Solicitan

Varios

LEA ESTO
IMPORTANTE

Para una enorme cantidad de postales tipos modernos, deseamos vendedores competentes para la Habana. Traiga buenas referencias y ganará dinero. También tenemos lotes especiales para vendedores. Para el interior, en paquetes certificados, enviamos extenso muestrario al recibo de $0.75 en sellos de correo o giro postal. Véanos hoy mismo o escríbanos. Badía y Cía. Compostela 125.
15336T 31 enero 2

Personas de Buena Presencia

deseosas de obtener un trabajo bien recompensado, de acuerdo con sus propios esfuerzos, y que por su carácter educativo reune condiciones excepcionales para personas serias y formales, se solicitan. Preséntese con sus referencias a W. M. Jackson Inc. en Neptuno 101 y medio, Habana, y se le darán detalles.

Se Solicitan

Varios

SE SOLICITA UN HOMBRE DE 18 años, para arriba, soltero, para ayudante de un taller de carpintería. Teléfono FO-1834.
15351 31 enero 2

SE SOLICITA UNA MANEJADORA, si no tiene referencias que no se presente, en Calzada 78 A, entre B y C.
15347T 31 ene 2

Se Ofrecen

Vendedores

INDUSTRIALES Y ALMACENISTAS

Ofrece sus servicios vendedor propagandista de lo más experto, relacionado con detallistas de víveres, café tanto en plaza como en toda la Isla, habiendo trabajado víveres y marcas, triunfando siempre, como lo demostrará, teniendo referencias de casas importantes de su actividad y honradez. Informes, teléfono X-2768.
UH 14986 28 ene 1

Tenedor de libros

CONTABILIDAD, CORRESPONDENcia comercial, 1 1|2 0|0, ofrécese tenedor de libros, horas, medio día o entero, alterno. Excelentes referencias comerciales. Obispo 56. Teléfono A-9613.
15039 29 dic 4

Crianderas

DESEA COLOCARSE UNA SEÑORA joven para criar un niño, por horas. Hace dos meses que dió a luz; para muestra se puede ver su niño. Informan: O-Farrill 79 y Juan Bruno Zayas, Santos Suárez. Telf. I-7659.
15285 31—3 En.

Costureras

SE DESEA COLOCAR UNA SEÑORA Española para coser y limpieza de cuartos, o para un hotel. Teléfono U-6698.
15313 31—3 En.

Manejadoras

SE OFRECE UNA JOVEN ESPAÑOla, para manejadora, cocinera o criada de mano. Telf. A-6207. Tiene referencias.
15334 31 ene 2

Criadas y criados

DESEA COLOCARSE UN BUEN CRIAdo de mano, español, acostumbrado a todo servicio fino, es persona seria y tiene buenas referencias. Café El Radio. M-9634.
UH 15266 30 ene 1

SE DESEA COLOCAR UNA JOVEN española, para criada de mano o manejadora, tiene buenas referencias. Informan, teléfono A-1412.
UH 15249 30 ene 2

YOUNG JAMAICAN GIRL SEEKS position as maid laundress nurs are general housework. Tel. X-3006
UH 15140 30 enero 1

DESEA COLOCARSE UN HOMBRE muy trabajador y práctico, para criado; fregador; repartidor; y para todo lo que pueda servir. Bien recomendado. Va a todas partes. Teléfono U-5824.
UH15148 30—2 En.

SE DESEA COLOCAR UNA JOVEN española, para criada de mano o manejadora, es cariñosa. No tiene pretensiones. Tiene referencias. M-4131. Manuela.
19 1 enero 2

DESEA COLOCARSE JOVEN ESPAñol, de criado de mano, para casa particular, sabe servir bien a la rusa, sin pretensiones, inmejorables referencias de las casas donde ha trabajado. Telf. F-4562.
17 1 enero 3

JOVEN ESPAÑOLA DESEA COLOcarse para criada de cuartos o comedor; o para cocinar y limpiar a matrimonio solo. Desea casa de moralidad. Teléfono A-0313.
15323 21—2 En.

DESEA COLOCARSE JOVEN ESPAñola, sin pretensiones, es recién llegada, tiene quien la garantice. Llamen teléfono F-2027.
06 1 enero 3

SE DESEA COLOCAR UNA SEÑOra de mediana edad, para criada de mano o de cuartos, tiene referencias. Informan, F-3017.
15343 31 enero 2

SE DESEA COLOCAR UNA JOVEN española, para cuartos, entiende de comedor, o para todo servicio, para familia. Informan, Telf. F-3017.
15344 31 enero 2

Se Ofrecen

Cocineras y cocineros

COCINERA, DESEA COLOCARSE una peninsular, mediana edad, buena cocinera y repostera, ágil en su trabajo, con buenas referencias, no duerme en colocación. Informan, Bernaza 67 ,altos.
UH 15269 30 en 1

DESEA COLOCARSE UNA BUENA cocinera; sabe hacer dulces y sabe trabajar de lo que se le pida. Llamen Telf. A- 6215.
UH15145 30—1 En.

DESEA COLOCARSE UNA SEÑORA española de mediana edad, para cocinar, cuartos o comedor. Informes: Compostela núm. 96, altos. Teléfono: M-5627.
15167 30—1 En.

SE DESEA COLOCAR UNA SEÑORA española, para cocinar o limpiar, o los quehaceres de una casa, no duerme en la colocación. Tiene referencias. Telf. I-7623.
18 1 enero 3

SE DESEA COLOCAR UNA SEÑORA para cocinar, del país, sabe cumplir su obligación. Llame al teléfono M-2163.
21 1 enero 3

SE DESEA COLOCAR UNA MUCHAcha española, para cocinar y limpiar, que sea casa de moralidad, tiene referencias, no tiene inconveniente en salir al campo. Informan, teléfono M-8514.
011 1 enero 3

DESEA COLOCARSE UNA SEÑORA española para cocinar y limpiar, sin de corta familia; cumple bien su obligación y tiene buenas referencias. Telf. M-4756.
15327—28 31—2 En.

Varios

SE DESEA COLOCAR UN HOMBRE español, de mediana edad, para una finca; entiende de agricultura y de animales; o para fregador de platos o ayudante cocina, o ayudante jardinero, o sereno de noche. Tiene buenas referencias. Informes: Telf. F-2642; pregunte por Jesús Bartolo.
15308 31—3 En.

SE OFRECE JOVEN ESPAÑOL PARA jardinero, fregador máquinas; es trabajador; no tiene pretenciones. Tiene las mejores referencias de la Habana. Informan: Telf. FO-7200.
15330 31—3 En.

DESEA COLOCARSE UN JOVEN ESpañol de camarero de hotel o casa de familias. Telf. M-4536.
15278 31—2 En.

SE DESEA COLOCAR UN MUCHAcho español, camarero o criado de mano, es formal y sabe cumplir con su obligación, también sabe zurcir. Informan, Neptuno 57. Teléfono M-2328. Habitación 8. No le importa dormir en la colocación.
15335 31 enero 2

AVISO

Se ofrece un experto jardinero, para la conservación del jardín Informes, FO-2614. Mosquera.
10 1 enero 3

Se Venden

Casas

CASA MAMPOSTERIA, REPARTO San José, Guasimal esquina Guantánamo, capacidad cien metros cuadrados, cuatro cortinas, portal nevera, mostrador, armatoste, treinta y cinco, tres años; cuarenticinco, otros tres. Mejor punto Reparto. Dueño: I-5006.
UH_14534 26 E. 5.

NO PIERDA ESTA OPORTUNIDAD

En lo mejor del Reparto Buena Vista, a una cuadra justa del tranvía de playa: Calle 8, pasaje D. Vendo una moderna casa en la mitad de su valor; necesito hoy mismo $1.300. Resto, $1.700, en hipoteca. Trato directo. No corredores. Informa: en la misma, su dueño Sr. Fernández. Teléfono FO-2657.
15309 31—5 En.

Solares

PARCELA DE CENTRO Y ESQUINA en la parte alta del Vedado, de 23 a 27, en las calles I, H y G, o Avenida de los Presidentes. Facilidades en el pago Calle 27 número 230, J. Posse.
UH-14547 26 E. 10.

Establecimientos

BILLARES: SE VENDE EL SALON «Madrid», en Belascoaín número 4; por tener otros negocios; buen contrato; frente Frontón. Informan: El Coime.
15294 31—3 En.

OCASION: VIDRIERA DE TABACOS quincalla; billetes; vendo en lo mejor de la Habana. Buen contrato; fácil pago. Informes: Muralla 103, segundo piso, de 7 a 8 y de 12 a 2. S. Lizando.
15317 31—15 En.

Se Venden

Muebles y Prendas

POR MUCHOS MOTIVOS
VENDEMOS MUY BARATO

Tenemos 43 años de establecidos y siempre fueron nuestros negocios muy serios Como tenemos mucha práctica, sabemos la forma de servirle barato y bueno. Tenemos juegos de cuarto, comedor sala y piezas sueltas de todas clases y categorías.

VERDADERAS GANGAS EN LIQUIDACION

Vendemos a plazos y al contado, barnizamos y reformamos muebles de jándolos nuevos y modernos.

NO HAY MATRIMONIO FELIZ SIN MUEBLES DE "SANTA TERESA" MUEBLERIA "SANTA TERESA"

Compostela 68 esquina a T Rey
Teléfono A-3482
UH6156C 13 ene 13

SE VENDE UNA NEVERA DE UN año de uso, con las siguientes dimensiones: 4 metros largo; 1.15 ms. alto; 32 fondo. Muy barata. Informes. Paula 6 y 8, café La Palma, esq. a San Ignacio.
15314T 31—8 En.

VENDO, POR EMBARCAR PRONTO, flamante juego cuarto, tres cuerpos, caoba; uniformes criados; cuadros; gobelinos; cristales. A entre 8 y 10, «Villa Nenés, Reparto La Sierra.
15319 31—3 En.

JUEGOS DE CUARTO de tres cuerpos MUY FINOS
DESDE $10 MENSUALES
CAO Y VARELA
ANGELES 29 Y 38.
HABANA

Cajas de caudales

SE DA BARATA UNA CAJA DE caudales en Campanario 20.
15311 31—3 En.

Bóvedas

VENDO UNA BOVEDA CENTRICO lugar Cementerio Colón. Doy comodidades pagos. Dirección: M_4155.
14289 23 2 Enero.
15315 31—4 En.

Varios

«INCUBADORAS NACIONAL ELECtrica Arias», desde 75 hasta 320 huevos. Exposición y venta: Pi y Margall 66. Telfs. A-3240 y A-3145. Alberto R. Langwith y Co. Unicos distribuidores.
6227C 31—31 En.

DOS VIDRIERAS MOSTRADOS; EN perfecto estado. Se venden baratas. Neptuno 33.
15302 31—3 En.

Música

Afinadores

SOLO POR $2.50

Afino su piano, poniéndole cuerdas gratis y nuevas; exterminació radical del ratón; pianolas sin sonar quedarán flamantísimas por $20. Oscar, Telf. X-2173.

Radios

SE VENDE APARATO DE RADIO Stromberg Carlson, en perfecto estado, completo. Precio de ocasión. Telf. FO-7430.
15233 30 enero 1

RADIO: (PHILIPS) Y (LIRIC), (ALL American); de todos tipos. Los mejores aparatos del mundo, pida demostraciones, reparamos, instalamos aparatos y antenas. Accesorios en general. J. García. Salud 86. M_3025.
15340T 31 ene 31

Animales

ALIMENTOS PARA AVES; INCUBAdoras y criaderas eléctricas y de luz brillante. Aves y huevos de raza, y toda clase de artículos de avicultura. Enseres para colmenas. Semillas de hortalizas y flores. Vendemos colmenas con sus abejas. Alberto R. Langwith y Co., Pi y Margall núm. 66. Telfs. A-3240 y A-3145.
6226C 31—31 En.

Se Venden

Automóviles

SE VENDE EN DOSCIENTOS PESOS un automóvil Hudson, de siete pasajeros con chapa particular y gomas nuevas. Tamarindo 51, de 9 a doce.
UH. 14807 27—1 Enero.

Los mejores
AUTOS DE USO
en La Habana

Ofrecemos especialmente para esta semana:

PEERLESS "8" Touring 7 pasajeros LA SALLE, Sedán, 5 pasajeros. 1929. Nuevo, a precio reducido.
LA SALLE, Faetón de 5 pasajeros, 1928.
LINCOLN, Touring 7 pasajeros.
GRAN VARIEDAD DE MARCAS
FACILIDADES DE PAGO
Agencia CADILLAC
MARINA 12. TELF. U-1088

CHEVROLET CERRADO: SE VENDE uno muy barato. Puede verse en el garage Merino, Calzada de Vives número 20. Telf. M_6242. Informa: Armando, en el teléfono A-8228.
15326 31—3 En.

Casas de Préstamos

Asombrosa Liquidación

JUEGOS DE CUARTO

Uno de tres cuerpos de caoba barnizado en dos tonos y decorado $325. Otro id. de color nogal decoraciones Romanas muy fino $280. Id. marqueteado $180. otro más Id. $150; uno de señorita decorado y jaspeado $75., y algunos mas de $50.

JUEGOS DE COMEDOR

Uno de Renacimiento policromado $250, uno id. de caoba, enchapado, color nogal $180; uno id. de color majagua decorado $90; otro marqueteado $80, y varios más $65.

Juegos de Sala.

Uno de caoba con filete de bronce de diez piezas, $120, uno color acertuna $80 uno id., color lila $75, y varios más a $35.

Objetos Varios

Una Pianola eléctrica nueva lo mejor $250, otra Melville Clark $180 Victroia Ortofónica $65; una id. Ultrafónica $65; otra sistema Ortofónica $40; Fonográfos a $5; Aparadores ovalados con cristal $16; Coquetas modernas a $10 Mesas de correderas $8; Máquinas de coser a $10; Camas de $6 en adelante e infinidad de ipezas que damos a precios increíbles.

Equipajes

Baules Escaparates a $15, de Camarote y bodega a $8, y maletas de un peso en adelante y una infinidad de cuadros a precios sin competencia.

Visiten esta casa y se convencerán Gloria 123 y 127 entre Indio y S. Nicolás "La Casa Ferro" Teléfono M-1296.

muebles modernos.

OTRA: Tenemos camiones para mudadas a precios económicos y personal competente.

NOTA: Compramos y cambiamos

GRAN LIQUIDACION

De trajes caballero, zapatos, capas de agua, abrigos mantones de Manila, baúles maletas, joyería y toda clase de muebles.

ROPAS, ALHAJAS, MUEBLES

Juegos de cuarto sala, comedor y piezas sueltas. Pianos victrolas, máquinas de coser y escribir cuadros e instrumentos de música.

COMPRAMOS Y EMPEÑAMOS

Ropa de caballero, abrigos, máquinas, muebles y alhajas. Pagamos más números 62 67 y 69 esquina a Misión. Telf. A-3339.
UH 14091 21 ene 21

Para el Hogar

Comidas a domicilio

GRAN COCINA PARTICULAR, SIRve a domicilio en cantina condimentada por su dueña, artículos de primera clase. Precios de situación. Una persona, 60 centavos, dos, un peso; tres, $1.30. Correa número 9, esquina a San Indalecio. Teléfono I-5330.
6225C 30 enero 4

Para las Damas

Varios

PIELES

Se arreglan y reforman, Neptuno 138, altos. Teléfono U_5473.
13354 15 dic 14 ene

300 ABRIGOS
DE SEDA

Por la gran reforma de nuestra tienda forzosamente tenemos que liquidar nuestra grande existencia de confecciones de señora. Más de 300 abrigos de seda todo forrado del precio de $14.00 los hemos rebajado a $6.98, los abrigos de paños de $7.50 los liquidamos a $4.50. También tenemos abrigos de seda crepé satin y de falla con pieles y forro de seda extra fino que valen $25. hoy los hemos rebajado a $15.00 y así en todas las existencias en vestidos de seda, de olán, de crepé warandol y confecciones de niñas. Realmente hay pan grande. Servimos pedidos para el interior de la Isla. A cada pedido 40 c. extra para flete. Casa Gondrand. Amistad 52. Teléfono M-3828, entre Neptuno y San Miguel.

Enseñanzas

COLEGIO MODERNO
LA CIUDAD INFANTIL
CLAUDIO DUMAS

Gran quinta de recreo, con gran edificio de dos plantas, rodeada de campos cubiertos de arbolado para los deportes; a gran altura sobre el nivel del mar. Ideal para el pupilaje y externado, pues resulta un verdadero sanatorio. Escuela Técnica, Industrial, Agrícola, Comercial y Artística. Cooperativista, organizada militarmente. Este es el mejor colegio para su niño. Pensiones muy reducidas. Contamos con excelente y numeroso profesorado, todos titulares. Especialidad en la enseñanza del inglés y Comercio. Colegio para varones y señoritas. Pupilaje sólo para varones, Quinta La Asunción, Luyanó, Calles Fonts y Teresa Blanco. Teléfono X-3114. Director, José García García.
1228C 31 enero 3

Profesores

ARITMETICA Y ALGEBRA

Profesor especializado en la preparación de esas asignaturas, para el Instituto y Normales, con inmejorables referencias, da clases particulares. Sr. Núñez. Telf. M_2111. Para más informes: llame de 5 a 6.
15312 31—15 En.

Miscelánea

PRESTAMOS

DE $50 HASTA $300
AL 1% MENSUAL
Con garantía de fiadores que sean propietarios o comerciantes.

PAGOS SEMANALES
EN 50 PLAZOS
Solicitudes resueltas con brevedad.
También hacemos
HIPOTECAS
liquidables—capital e intereses—mensualmente.
"BANCO CENTRAL DE CUBA"
Aguiar 76
(entre O'Reilly y San Juan de Dios)
F_3074. 1d. 29 Dic.

REVISTAS

Números especiales de Pascua y Año Nuevo. I. London News, Holly Leaves, Sketch, Truth, Bystander, L'Illustration Noel. Todas se encuentran en la casa Roma, de P. Carbón. Avenida del Brasil y Zulueta.
15244 30 enero 12

Pérdidas

SE PERDIO
PEQUEÑA PERRITA
PEQUINESA

Color carmelita, hocico aplastado. Entiende por nombre Violeta.

50 PESOS

De gratificación a quien la devuelva. Calle 25 y G, Edificio Chibás, Departamento 26.
2d. 2 Enero.

CURSO DE INGLES POR RADIO QUE TRASMITE LA ESTACION C. M. W. 46ª Lección

Para trasmitir el día 3, a las 11 y media a. m. y a las 7 y media p. m.

SIGNIFICADO DE LAS PALABRAS CON EL SENTIDO QUE SE LES DA EN ESTA LECCION		TEXTO EN INGLES	TEXTO EN ESPAÑOL
En Inglés	En Español		
		This lesson is about contractions that we use when we speak English.	Esta lección trata de las contracciones que usamos cuando hablamos Inglés.
		We write "He is a boy", but we say "He's a boy:	Nosotros escribimos "El es un muchacho" pero decimos "El es un muchacho".
		She is a girl. She's a girl.	Ella es una muchacha.
		It is a book. It's a book.	Es un libro.
		What is this? What's this?	¿Qué es esto?
		What is the matter? What's the matter?	¿Qué pasa?
		Where is the pencil? Where's the pencil?	¿Dónde está el lápiz?
		Who is this? Who's this?	¿Quién es este?
		The book is on the table. The book's on the table.	El libro está sobre la mesa.
		We write "He is", and we say "He is" when there is no word after "is".	Nosotros escribimos "El es", y decimos "El es' cuando no hay palabra después de "es".
		We write "is not" but we say 'isn't...	Nosotros escribimos "no es" pero decimos 'no es'.
		He is not a boy. He isn't a boy.	El no es un muchacho.
		She is not a girl. She isn't a girl.	Ella no es una muchacha.
		It is not a book. It isn't a book.	No es un libro.
		The book is not on the table. The book isn't on the table.	El libro no está sobre la mesa.
		We write 'I am the teacher', but we say. 'I'm the teacher'.	Nosotros escribimos "Yo soy el profesor", pero decimos "Yo soy el profesor".
		We write 'You are a pupil' but we say. 'You 're a pupil'.	Nosotros escribimos "Ud. es un discípulo" pero decimos "Ud. es un discípulo".
		In the negative we say. 'I'm not the teacher'. and 'You're not a pupil'.	En el negativo decimos 'Yo no soy el profesor" y "Ud. no es el discípulo".
		We write and we say: I was, you were, he was, we were, you were, they were.	Nosotros escribimos y decimos: "Yo fuí (o era). Ud. fué, él fué, nosotros fuimos, Uds. fueron, ellos fueron.
		In the negative we write: I was not, you were not etc., but we say: I wasn't, you weren't etc.	En el negativo escribimos: Yo no fuí, Ud. no fué, etc.; pero decimos, Yo no fuí, Ud. no fué, etc.
		What's the teacher doing? He's speaking.	¿Qué está haciendo el profesor? El está hablando.
		What are you doing? I'm listening.	¿Qué está Ud. haciendo? Yo estoy escuchando.
		Where's the radio? It's before me.	¿Dónde está el radio? Está delante de mí.
		Is the radio before me? No it isn't.	¿Está el radio delante de mí? No, no está.
		Is New York in Cuba? No, it isn't.	¿Está New York en Cuba? No, no está.
		Are you the teacher? No, I'm not.	¿Es Ud. el profesor? No, yo no soy.
		Am I a pupil? No, you're not.	¿Soy yo un discípulo? No, Ud. no es.
		Were you in Canada last week? No, I wasn't.	¿Estaba Ud. en Canadá la semana pasada? No.
		Was I giving a lesson on Sunday? No, you weren't.	¿Estaba dando yo una lección el domingo? No.
contractions	contracciones		
to use, used used	usar, emplear		
word	palabra		
girl	muchacha		
boy	muchacho		
to say, said said.	decir		
pupil	discípulo		
negative	negativo		
Canada	Canadá		

La Economía se impone

Los Anuncios Económicos resultan, por su pequeño costo y su gran eficacia

UNA CAJA DE AHORROS

para todos los que saben utilizar este medio de ventajosa Propaganda en sus negocios.

DEPARTAMENTO DE ANUNCIOS CLASIFICADOS
A-3333- A-1014
DIARIO DE LA MARINA

NLT Navigazione Libera Triestina, S. A.

DIRECTO PARA **CANARIAS, MARSELLA Y GENOVA**
saldrá el **6 de ENERO**, el vapor italiano **"AUSSA"**, admitiendo pasaje de cámara y un limitado número de pasajeros en tercera clase (hombres solamente).
Para más informes, dirigirse a
A. BONA & C.
OFICIOS 42. HABANA. TELF. M-8087.

M.E.C.D. 2016

VAPORES CORREOS de la Compañía Trasatlántica Española

SERVICIOS REGULARES DE PASAJE, CARGA Y CORRESPONDENCIA
LINEA RAPIDA PARA NEW YORK Y NORTE DE ESPAÑA
PROXIMAS SALIDAS

PARA VERACRUZ (48 horas de viaje)		Linea para NUEVA YORK, VIGO, CORUÑA, GIJON, SANTANDER y BILBAO.	
CRISTOBAL COLON,	5 Enero	CRISTOBAL COLON,	12 Enero
ALFONSO XIII,	3 Febrero	ALFONSO XIII,	10 Febrero
CRISTOBAL COLON	1 Marzo	CRISTOBAL COLON,	8 Marzo
ALFONSO XIII	27 Marzo	ALFONSO XIII,	3 Abril
CRISTOBAL COLON,	22 Mayo	CRISTOBAL COLON,	29 Abril
ALFONSO XIII,	18 Mayo	ALFONSO XIII,	25 Mayo
CRISTOBAL COLON,	13 Junio	CRISTOBAL COLON,	20 Junio
ALFONSO XIII,	9 Julio	ALFONSO XIII,	16 Julio

LINEA PARA NUEVA YORK, CADIZ Y BARCELONA
PROXIMAS SALIDAS

J. S. ELCANO,	6 Enero	BUENOS AIRES	19 Abril
M. ARNUS,	2 Febrero	J. S. ELCANO	17 Mayo
M. CALVO,	18 Febrero	M. CALVO,	1 Junio
M. COMILLAS	28 Febrero	M. ARNUS	12 Junio
MAGALLANES,	26 Marzo	A. LOPEZ	23 Julio
A. LOPEZ,	11 Abril	M. COMILLAS.	8 Julio

Magníficas cámaras. Amplios comedores para pasajeros de tercera clase. Estos vapores atracan a los muelles de la Port of Havana Docks Co.
Para más informes, dirigirse a:

MANUEL OTADUY
AGENTE GENERAL

Lonja del Comercio, bajos. Apartado 707. Teléfonos: A-6588 y A-7900.
HABANA

EMPRESA NAVIERA DE CUBA S. A.

SAN PEDRO NUM. 6.—HABANA
APARTADO NUMERO 1641.
Dirección Telegráfica: EMPRENAVE.
Claves en uso:
A. B. C. 4a. y 5a. Edición.
Wester Unión
Walkins and Apendix.

TELEFONOS:
A-5315. Información General. — A-3966. Almacén.
A-4730. Departamento de Tráfico. — M-3896. Primer Espigón de Paula.
A-6236. Pasajes y Fletes. — A-5634. Tercer Espigón de Paula.

VAPORES EN SERVICIO
Presidente Machado, Santiago de Cuba, Gibara, Habana, Baracoa, Las Villas, Guantánamo, Julián Alonso, Antolín del Collado, La Fe, Caibarién, Rápido, Cienfuegos, Manzanillo, Joaquín Godoy, Eusebio Coterillo.

PUERTOS DE ESCALA
COSTA NORTE
Caibarién, Nuevitas, Puerto Tarafa, Manatí (Victoria de las Tunas); Puerto Padre, Chaparra, (Holguín, Velasco y Bocas); Vita, Banes, Mayarí, Antilla, Preston, Sagua de Tánamo, (Cayo Mambí); Baracoa, Guantánamo y Santiago de Cuba.

COSTA SUR
Cienfuegos, Casilda, Tunas de Zaza, Santa Cruz del Sur, Manopla, Guayabal, Manzanillo, Campechuela, Media Luna, Niquero, Ensenada de Mora y Santiago de Cuba.

COSTA NORTE DE VUELTA ABAJO
Bahía Honda, Río Blanco, Berracos, Puerto Esperanza, Santa Lucía (Minas de Matahambre); Río del Medio, Arroyos de Mantua y La Fe.

PUERTO RICO
San Juan, Ponce, Mayagüez y Aguadilla.

REPUBLICA DOMINICANA
Santo Domingo, San Pedro de Macorís y Puerto Plata.

HAITI
Aux-Cayes y Port au Prince.

JAMAICA
Kingston.

COMPAGNIE GENERALE TRASATLANTIQUE
VAFORES CORREOS FRANCESES

Bajo Contrato Postal con el Gobierno Francés
TODOS LOS VAPORES DE ESTA COMPANIA ATRACAN A LOS MUELLES DE SAN FRANCISCO O MACHINA PARA EFECTUAR EL EMBARQUE Y DESEMBARQUE DE PASAJEROS. EQUIPAJES Y MERCANCIAS
PROXIMAS SALIDAS

Para VERACRUZ:
Vapor correo francés "ESPAGNE", saldrá el 3 de Enero.
" " " "CUBA", saldrá el 3 de Febrero.
" " " "MEXIQUE", saldrá el 5 de Marzo.
" " " "ESPAGNE", saldrá el 3 de Abril.

Para CORUÑA, SANTANDER, PLYMOUTH y EL HAVRE.
Vapor correo francés "ESPAGNE" saldrá el 15 de Enero a las 12 del día.
NOTA:—El equipaje de bodega y camarote se recibirá en el muelle de San Francisco o Machina (en donde estará atracado el vapor) solamente el día 14 de Enero de 8 a 10 de la mañana y de 1 a 4 de la tarde. El equipaje de mano y bultos pequeños los podrán llevar los señores pasajeros al momento del embarque el día 17 de Enero de 8 a 10 de la mañana.
Vapor correo francés "LA BOURDONNAIS" saldrá el 15 de Febrero.
" " " "MEXIQUE", saldrá el 18 de Marzo.

Para CORUÑA, GIJON, SANTANDER, PLYMOUTH y EL HAVRE.
Vapor correo francés "ESPAGNE", saldrá el 15 de Abril.
" " " "MEXIQUE", saldrá el 15 de Mayo.
" " " "ESPAGNE", saldrá el 15 de Junio.
" " " "MEXIQUE", saldrá el 15 de Julio.

SESIONES DE CINEMATOGRAFO DIARIAS EN LOS VAPORES DE ESTA COMPAÑIA. SEGUN CONTRATO CON LA CASA PATHE.
IMPORTANTE
Buena comida a la española. — Camareros y cocineros españoles.

Línea de NEW YORK AL HAVRE, PLYMOUTH Y BURDEOS
En esta Agencia se expiden pasajes para esta línea por los lujosos y rápidos trasatlánticos franceses "ILE DE FRANCE", "PARIS", "FRANCE" "ROCHAMBEAU", "DE GRASSE", etc.

Para más informes dirigirse a:
ERNEST GAYE
O'Reilly, Núm. 9. Apartado 1090. Teléfono: A-1476
HABANA.

MISCELANEA

SANATORIO "DOCTOR PEREZ VENTO"
Enfermedades nerviosas y mentales. Para señoras exclusivamente.
CALLE BARRETO NUM. 62, GUANABACOA.

NECESITAMOS 10.000 PERSONAS
que quieran aprovecharse de esta oportunidad para aprender inglés en poco tiempo, con un nuevo, fácil y práctico método. El precio es barato y el éxito bueno. No pierda un momento más y mándenos su nombre y dirección y recibirá pronto interesantes informes gratis. Es un método distinto.
EL INSTITUTO UNIVERSAL (D-56)
128 East 86th. Street,
New York City, N. Y.

ANUNCIESE EN EL "DIARIO DE LA MARINA"

RED STAR LINE

EL LUJOSO TRASATLANTICO
"LAPLAND"
EN SERVICIO DE LA HABANA A NEW YORK VIA NASSAU Y BERMUDA, SALDRA EL DIA 2 DE ENERO, A LAS 6 A. M.

THE WEST INDIES SHIPPING & TRADING CO.
Reservaciones a los Agentes Generales:
Wm. H. SMITH, Presidente.
Obispo 75. Habana. Telféfono A 7322.

PANAMA PACIFIC LINE
HABANA A
NEW YORK & CALIFORNIA
Salidas para la segunda quincena del mes de Diciembre:
S. S. "VIRGINIA"
33,300 Toneladas
SALDRA EL DIA 31 A LA 6 P. M. PARA SAN FRANCISCO CAL. VIA EL CANAL DE PANAMA
S. S. "PENNSYLVANIA"
33,500 Toneladas
SALDRA EL DIA 3 DE ENERO A LAS 3 P.M. PARA NEW YORK
Agentes Generales y Consignatarios,
THE WEST INDIES SHIPPING & TRADING CO.
Wm. H. Smith. Presidente.
Obispo 75. Habana. Teléf. A-7322.

SERIEDAD Y SOLVENCIA

FUNDADA EN 1861 — THE LONDON & LANCASHIRE INSURANCE Cº LTD — Fondos Totales £21.670,052

SEGUROS CONTRA INCENDIOS
THE MARINE INS. CO. LTD.
Fundada en 1836
Fondos Totales: £2.979.000
SEGUROS MARITIMOS EN GENERAL
Valores y efectivo por correo Certificado
Agentes Generales en Cuba:
GALBAN LOBO CO., S. A.
Pi y Margall 16. Teléfonos: A-1186 A-1187 A-1188

SERIEDAD Y SOLVENCIA

ANUNCIESE EN EL "DIARIO DE LA MARINA"

DINERO
DEL 1 AL 5 0/0
CON GARANTIA DE JOYAS
"LA PERLA"
ANIMAS 84, casi esq. a GALIANO
13786 18 enero 18

LA FAMOSA NIAGARA
La mejor y más barata. Tenemos bicicletas marca Rolling, nuevas, de niño niña y hombre, desde 18 pesos. Pida catálogos F. Navas y Co. Telf. A-5068. Trocadero número 38, Habana.
11755T 4 ene

DEPARTAMENTO DE COLCHONETAS, COLCHONES, COJINES, ETC.

Nuestro Departamento de colchones, colchonetas, alfombras, mosquiteros, cojines, etc., etc., presenta el surtido más completo de estos artícuulos.

Colchones y colchonetas, en todos los tamaños y calidades, desde $1.80, cojines de seda desde $4.00, cestos de mimbre desde $4.00.

Mosquiteros para cama de una persona desde $2.00.

Mosquiteros con su aparato, a $6.50.

Colchones y colchonetas para niños en todas las calidades y precios. Mosquiteros desde $1.50.

También hemos recibido cojines de piel, en formas y colores variados, muy de moda para adorno y para automóvil, gabinetes y oficinas.

Edredones de seda en colores enteros y floreados.

Todos estos artículos pueden verse en el mismo departamento de colchones, colchonetas, etc

EL ENCANTO
E-953 Indf. 1 Mayo

ZALDO & Co.
Cuba 76-78 Habana
COMPRA Y VENTA de valores y propiedades. Administración de bienes. Inversión de capitales. Representaciones. Cambios extranjeros. Agentes Generales de The Fine Art & General Insurance Co. Ltd., Compañía Inglesa de Seguros contra Incendios. E-2442 Indf. 1o. Oct.

Directorio Profesional

ABOGADOS Y NOTARIOS

DR. MANUEL ARANDA MUÑOZ
Abogado.
Asuntos hipotecarios, herencias, toda clase de asuntos civiles. Mercaderes número 9. Departamento 3. Teléfono M-61-73.
E-2054 Indf. 1 Sepbre.

DR. FELIPE RIVERO Y ALONSO
Abogado y Notario
Abogado Consultor y Notario de la Asociación de Detallistas de la Habana. Notario de los Centros "Asturiano", "Balear" y "Cafés"
ESTUDIO DE ABOGADO DE LOS DOCTORES
Felipe Rivero y Alonso, Manuel F. de Cuuca, Ricardo Elizalde e Hidalgo-Gato, Angel Radillo y Gancedo, Eduardo Bolívar Herrero.
Procurador: Urbano E. Gómes Cádiz. Chacón 25, bajos. Edificio de la Asociación de Detallistas de la Habana. Teléfonos M-1472 y A-8142. Cable: Rizenca.
E-2015 Indf. 1 Sep.

SAUL SAENZ DE CALAHORRA
ABOGADO Y NOTARIO
DOMINGO CLARENS Y CINTAS
Abogados
ARQUIMIDES MERZEAU
Marcas y Patentes
Notaría: Máximo Gómez 13. Regla. Bufete: Aguiar 43, bajos. Telf. A-5024.
E-2056 Indf. 1 Sepbre.

DOCTORES EN MEDICINA Y CIRUGIA

DR. JOSE J. CHALONS
Médico Cirujano
DIRECTOR DE LA CASA DE SALUD "LA PURISIMA CONCEPCION" JEFE DE CLINICA DEL HOSPITAL "LAS ANIMAS"
Enfermedades infecciosas, sifilíticas y venéreas. Rayo, 2, altos, esquina a San Rafael. Consultas de 3 a 5. Telf. M-2655.
E-2012 Indf. 1 Sepbre.

Profesionales

DR. J. LYON
De la Facultad de París. Especialidad en la curación radical de las hemorroides sin operación. Consultas de 1 a 3 p. m. diarias. Consulado 19 (altos), entre Prado y Genios. E-2052 Indf. 1 Sep.

DR. RODRIGUEZ CUELLAR
Especialista. Pulmones. Corazón. Sistema Nervioso. Tratamientos por suerovacunas. Inyecciones Calcio y Oro intravenoso. Fisioterapia. Planes para Circulación. Sangre. Riñones. Estómago. Sexuales. 700 enfermos tratados con éxito por Reflejoterapia del Trigémino (técnica propia por suerofulguración, sin quemar. Parálisis, Reumatismo, Impotencia, Enfermedades Crónicas). Consulta: $5.00. Reconocimiento: $10.00 (incluyendo Examen Rayos X-Fluoroscopia). Virtudes 130. 3 a 4 p. m. Teléfono U-8033. E-2025 Indf. 1 Sep.

DOCTOR S. PICAZA
De los Hospitales de París y New York
Enfermedades del estómago, intestinos e hígado. Tratamiento eficaz de la colitis y afecciones biliares. Horas: de 2 a 4 y convencional previo aviso. San Lázaro 246. Telf. F-4918. E-1861 Indf. 7 Ag.

DR MANUEL TEJERIZO
De las Facultades de la Habana y Madrid. Garganta, nariz y oídos. Consultas de 2 a 5. Teléfono U-3520. San Lázaro 370, altos, entre Aramburu y Hospital.
E-2058 Indf. 1 Sepbre.

Dr. Manuel González Alvarez
CICIRUJANO DE LA ASOCIACION DE DEPENDIENTES
CIRUGIA EN GENERAL
Consultas todos los días de 4 a 6 de la tarde. Campanario, 59, entre Neptuno y Concordia. Teléfono A-9102. Residencia particular: calle 9 número 83, entre F y G. Vedado. Teléfono F-2441.
E-2059 Indf. 1 Sepbre.

DRA. AMADOR
Especialista en Vías Digestivas
Dispepsias, Ulceras gástricas, Colitis en todas sus formas, Enteritis y demás enfermedades causadas por la mala digestión. Consultas de 1 a 3 en Reina 90. Pobres, los jueves.
E-2839. 30d. 31 Dic.

DR. MANUEL GALIGARCIA
ENFERMEDADES NERVIOSAS Y MENTALES
Especialista de la Asociación Canaria. Médico de Visita de los Servicios de Nerviosos y P. Enajenados del Hospital Calixto García. Ayudante de la Facultad de Medicina. Consultas de 3 a 5 diarias J, 211, bajos, entre 21 y 23. Vedado. Primer reconocimiento $10.00, siguiente $5.00. Tel. F-2775. Sanatorio para tratamientos en Arroyo Naranjo.

DR. PEDRO MONTALVO
MEDICINA GENERAL, especialmente enfermedades del estómago, intestinos y del pecho. Oficina en Belascoaín núm. 79 de 2 a 4. U-5050. Avisos en el F-1972.
E.2980 Indf. 6 Dic.

DR. H. FERNANDEZ AGUIRRE
MEDICO CIRUJANO
Especialista de los Hospitales de París. Enfermedades de los pulmones, tuberculosis en general. Perseverancia número 7. Teléfonos M-1181 y M-1451.
E-2044 Indf. 1 Sepbre.

Dr. Rubén de Velasco y Castellanos
Enfermedades de los niños. Vías urinarias. Consultas los días laborables de 1 a 3. Horas especiales previo aviso. Salud No. 34. Habana. Tel. A-5418.
E2144 Indf. 6 Sept.

GRATIS
Consulta, reconocimiento. Rayos X. 3 inyecciones, 5 análisis: sangre, orina esputos, exudados, heces fecales; cura uterina etc. raspado. Turno para entrar: $0.50, $1, $2. Pobres gratis el primer día. — A domicilio visitas en la Habana $1.00 en sus barrios vecinos, $2.00; partos, $5.00 y $10; cura uterina $3.00.— Para llevar: Planchas $2.00; análisis, $1.00 y $2.00
POLICLINICA INTERNACIONAL
Director Dr. David Cabarrocas y Ayala.— Lealtad No. 143 entre Salud y Dragones.— Teléfono A-0344

Consultorio Médico Quirúrgico.
DEL DR. GATELL Y CAPO
Monte 250 frente al Mercado
Vías Urinarias, Piel y Sífilis. Tratamiento de las Enfermedades pulmonares, estómago y riñones Electricidad médica, masajes, rayos ultra violeta.
CONSULTAS de 9 a 12 y de 2 a 5. Gratis para pobres, de 12 a 2.
E-2340. Ind. 1o. Dic.

DR. RICARDO ALBALADEJO
Especialista en vías urinarias. Tratamiento especial para la blenorragia, impotencia y reumatismo. Electricidad médica y Rayos X. Prado 62, esquina a Colón. Consultas de 8 a 12 a. m. y de 1 a 5 p. m. Teléfono A-3344.
E—2601 Indf. 20 Nv

DR. R. REPILADO
Especialista en Vías Urinarias y Enfermedades Venéreas. Cistoscopia y Cateterismo de los ureteres. Cirugía de Vías Urinarias. Consultas: de 10 a 12 y de 3 a 6 p. m. Empedrado 49. Teléfonos M-9592; F-6406.
E 2235 Indf 21 Sept.

DR. GUILLERMO LOPEZ ROVIROSA
Enfermedades de las Glándulas Internas. Nutrición, Nerviosas y Mentales. Debilidad sexual, pérdidas, impotencias. Niños anormales atrasados, raquíticos. Bocios. Afecciones de la piel y de la sangre. Dispepsia. Colitis. Vías respiratorias. Rayos Ultravioletas aplicados al tratamiento de las afecciones de la piel, acne, etc., caída del cabello, calvicie, raquitismo, anemias, etc. Electroterapia, corrientes D'Arsonvalización, diatermia, extirpación de verrugas etc. Calle 23 esquina a 22. Vedado, de 5 a 7 p. m. Domingos de 4 a 5. Consultas por correspondencia: $6.00. Giro postal Telf. F-6433 E-2033 Indf. 1 Spbre.

DR. JOSE VARELA ZEQUEIRA
Profesor de Anatomía de la Universidad. Cirujano Jefe de la Asociación Cubana de Beneficencia. Cirugía en general. Especialidad: Cirugía de la mujer. Consultas de 4 a 5. Gervasio 126, entre San Rafael y San José. Teléfono U-5410.
E 2048 Indf. 1 Sepbre.

DR. J. M. VERDUGO
DE LA FACULTAD Y HOSPITALES AMERICANOS Y PARIS
Estómago e Intestinos
Tratamiento eficaz de la úlcera estomacal y duodenal y de la colitis en cualquiera de sus periodos. Hígado y afecciones biliares. Enfermedades de la nutrición. Consultas de 1 a 3. Horas especiales previo aviso. Prado 60, bajos. Telf. A-4425
E 2035 Indf. 1 Sepbre.

DR. MARIO DEHOGUES
ESPECIALISTA EN ENFERMEDADES DEL CORAZON
Tratamiento eficaz de la Angina de Pecho, Hipertensión Arterial, Disnea (falta de aire.) Agitación. Palpitaciones etc. Consultas diarias de 3 a 5 p. m. Consultas especiales: de 10 a 11 p. m. previo aviso.
Gratis a los pobres
Gabinete: San Lázaro 316. Telf U-2569. Habana — Domicilio: Calle 8a. No 55. Telf I-2534. Víbora

DR. ABELARDO LABRADOR
Consultas gratis para pobres de 8 a 12 de la mañana. Pagas de 3 a 6 p. m. Angeles 3, entre Reina y Estrella. Teléfonos A-0801 y U-2256. Especialidad en enfermedades de señoras, flujos crónicos, metritis, etc. Partos, venéreo y sífilis, riñones, diabetes, reumatismo crónico, emblanquecimiento. Tratamientos especiales por inyecciones neosalvalsán etc. Se hacen radiografías a precios módicos. Blenorragias, enfermedades del corazón y E-2019 Indf. 1 Sepbre.

Profesionales

Corporación Clínica
LUZ 24. TELEFONO A-8515. ENTRE COMPOSTELA Y HABANA. AGRUPACION DE MEDICOS CIRUJANOS Y ESPECIALISTAS. SE TRATAN TODAS LAS ENFERMEDADES
Piel y Sífilis. Tatuajes, verrugas, manchas, etc. son quitadas. Venéreo, flujo, gota, blenorragia, debilidad sexual impotencia. Rayos X. Violeta electricidad, masajes medicinales y Radium. Garganta, nariz y oídos (ojos). Niños y señoras. Y demás enfermedades. Parteros y comadronas. Inyecciones y análisis en general. Cauterizaciones al Trigémino. (Almorranas curadas radicalmente sin operación). Consultas $2.00. Los tratamientos precios económicos. Atenciones día y noche.

"Policlínica Habana"
Suárez 32. Teléfono M-6233
DR. GUILLERMO LEON
Director Facultativo
Medicina y Cirugía general. Especialidad en enfermedades venéreas. Consultas de 1 a 5 de la tarde y de 8 a 9 de la noche. Consultas especiales dos pesos. Reconocimientos $2.00. Enfermedades de señoras y niños. Garganta, nariz y oídos. (OJOS) Enfermedades nerviosas, estómago, corazón y pulmones vías urinarias, enfermedades de la piel, blenorragia y sífilis, inyecciones intravenosas para el asma, reumatismo, tuberculosis, obesidad, partos, emorroides, diabetes y enfermedades mentales, etc. Análisis en general. Rayos X, masajes y corrientes eléctricas. Los tratamientos y sus pagos a plazos. Telf. M-6233
E-2036 Indf. 1 Sepbre.

DOCTOR FLORES
EZCEMAS, ALMORRANAS
Ezcemas por antiguos que sean, se garantiza su curación por un procedimiento especial. Tratamientos por el TRIGEMINO. Inyecciones INTRAVENOSAS para Reumatismo, Raquitismo, Linfangitis, Dispepsias y Blenorragia. Neurastenia por el procedimiento del Dr. Monin. Electricidad Médica para Parálisis y Nervosismo. Estrechez uretral y sífilis, curación garantizada. Almorranas: son curadas sin operación ni dolor, pudiendo el enfermo continuar sus trabajos diarios. Análisis orina: 2 y 3 pesos, completo. Impotencia. Curaciones por contrato. Análisis: Sangre Esputos. Heces Fecales. Consultas, diarias de 9 a 12 mañana y de 1 a 4 tarde y 7 a 9 noche. Acosta 64. Telf. M 1658. E-2028 Indf. 1 Sep.

DR. PABLO RONQUILLO
Vías Urinarias, Piel y Sífilis. Gonorrea. Reumatismo blenorrágico, impotencia. Neurastenia Genital. Riñón. Vejiga. Próstata. Reconocimientos pagos. Consultas diarias de 1 a 3 p. m. y de 6 a 8 p. m. Pobres; lunes y jueves. San Rafael No. 102. Telf. U-1680. E 2026 Indf. 1 Sep.

Dr. Francisco Javier de Velasco
Afecciones del corazón, pulmones, estómago e intestinos. Consultas los días laborables de 12 a 2. Horas especiales previo aviso. Salud 34. Telf. A-5418.
E-2040 Indf. 1 Sepbre.

DR IGNACIO CALVO
PROCTOLOGO
Cirugía especial del recto. Tratamiento médico de las hemorroides. Rectoscopia, sigmodoscopia. Carlos Tercero 209 esquina a Franco. Teléfono U-2266. De 3 a 5.

DR. RAMON ASCANIO SUAREZ
Sub-Director y Cirujano del Hospital Calixto García. Cirujía y enfermedades de señoras. Consultas de 3 a 6. Perseverancia No. 34. Tel A-1976 y FO-1729.
E-2045 Indf. 1 Sep.

Dr. Alberto S. de Bustamante
Profesor de Obstetricia por oposición. Especialidad: Partos y enfermedades de señoras. Consultas los lunes y viernes de 1 a 3. Clínica Bustamante y Núñez. Teléfono F-3057. Domicilio: 15 entre J y K. Vedado. Teléfono F-1862.

CLINICA BUSTAMANTE
J y 13, Vedado. Cirugía general y especial. Partos, Rayos X y Laboratorio. Teléfono F-1184. E-2031 Indf. 1 Sep.

Dr. Alfonso E. Milla Solsona
CURA RAPIDA DEL FLUJO
Especialista enfermedades señoras. Servicio de enfermeras. Tratamiento módico. Enfermedades: útero (matriz) ovarios y trompas. Consultas: martes, jueves y sábados. De tres a cinco. Pobres, miércoles y viernes. San Rafael 102. Teléfono U-1680
E2012 Indf 1 Sept.

DR. JULIO SANGUILY
Especialista en enfermedades de señoras y cirugía en general. Consultas diarias de 3 a 6. Gratis para los pobres. SAN LAZARO 173. Teléfonos A-9106, F-3248
E-2022 Indf. 1 Sep.

DR. HERNANDO SEGUI
Garganta, Nariz y Oídos
Prado, 38. De 12 a 3.
E-2069 Indf. 1 Sepbre.

DR FELIX PAGES
JEFE DE LA SALA DE CIRUGIA DE LA QUINTA DE DEPENDIENTES
HA REANUDADO SUS CONSULTAS Y VISITAS DESPUES DE SU REGRESO DE LOS E UNIDOS
CIRUGIA EN GENERAL
ESPECIALMENTE CIRUGIA ABDOMINAL, ESTOMAGO, INTESTINOS, HIGADO Y APARATO GENITAL DE SRAS.
Consultas: Lunes, miércoles y viernes de 3 a 5. Domicilio: D, No. 200, entre 21 y 23, Vedado. Teléfono F-4483.
E-2039 Indf. 1 Sepbre.

DR. J. B. RUIZ
Catedrático de la Universidad. De los Hospitales de Filadelfia, New York y Calixto García. Especialista en vías urinarias y enfermedades venéreas. Exámenes Uretroscópicos y Cistoscópicos. San Lázaro 221-C, de 1 a 3. Telf. U-6351. Para pobres de 10 a 12. E-2128 Indf. 1 Sepbre.

DR. A. G. CASARIEGO
Catedrático de la Facultad de Medicina de los hospitales de París, New York, Calixto García y Clínica Covadonga. Especialista en enfermedades de los aparatos urinarios y genital (hombres y mujeres). Consultas de 2 a 5. Neptuno 125, bajos.
E-2020 Indf. 1 Sep.

DR. MANUEL VIAMONTE
Catedrático Auxiliar de Radiología y Fisioterapia de la Universidad. RADIOLOGO DE LA QUINTA "COVADONGA"
Concordia 64-A, esquina a Lealtad. Teléfono A-6698. De 9 a 10 p. m. y de 1 a 5 p. m. Rayos X. Radium. Radioterapia Profunda. Luz Ultravioleta y Electricidad Médica. E-2041 Indf. 10 Sep.

DR GOMEZ DE ROSAS
Cirujano Director de la Policlínica Nacional. Enfermedades de señoras, estómago, vías biliares y cirugía general. Consultas de 3 a 5. Cerro 551. Telf. A-2560.
E-2043 Indf. 1 Sepbre.

Anúnciese en el 'Diario de la Marina'

Profesionales

DR. PEDRO A. BOSCH
Medicina y Cirugía, con preferencia partos, enfermedades de niños, del pecho y sangre. Consultas de 2 a 4. Aguiar 11. Telf. A-6488. E-2061 Indf. 1 Sep.

DR. MANUEL LOPEZ PRADES
Médico Cirujano
De las facultades de Madrid y la Habana. Con 39 años de práctica profesional. Enfermedades de la sangre pecho, señoras y niños. Partos, tratamiento especial curativo de las afecciones genitales de la mujer. Consultas diarias de 1 a 4. Gratis martes, viernes y sábado. San Miguel 125, bajos. Telf. U 5370.
E—3080 Ind. 28 dic

DR. GONZALO AROSTEGUI
Médico de la Casa de Beneficencia y Maternidad. Especialista en las Enfermedades de los niños. Médicas y quirúrgicas. Consultas de 12 a 2. Calle 11 entre K y L. Vedado. Telf. F-4233.
E-2030 Indf. 1 Sep.

DR. J. A. HERNANDEZ IBAÑEZ
CIRUJANO UROLOGO DE LA ASOCIACION DE DEPENDIENTES
HA REANUDADO SUS CONSULTAS Y VISITAS DESPUES DE SU REGRESO DE LOS E. U.
ENFERMEDADES VENEREAS, VIAS URINARIAS, ENDOSCOPIA Y CIRUGIA DE LAS VIAS URINARIAS
Consultas: Neptuno número 78, esquina a Manrique. De 11 a. m. a 1 p. m. y de 4 a 5 p. m. Teléfono A-5469. Habana.
E-2067 Indf. 1 Sep.

DR. A. MARTH ARANGO
ENFERMEDADES DE LA PIEL, SIFILIS Y VENEREAS
Consultas de 11 a 1 y de 4 a 7. Horas especiales previo aviso. Marina 56, esquina a Vapor. Telf. U-4023.
E-2300 Indf. 3 Nov.

DR. JOSE A. TABOADELA
Medicina general. Especialmente vías digestivas y nutrición. Dispepsias. Ulceras gástricas, Colitis, Ajendicitis. Enteritis. Planes de alimentación modernos y científicos. Obesidad. Diabetes. Enflaquecimiento, Anemias. Albuminuria. Reumatismo. Tratamientos de probada eficacia para las afecciones nerviosas: Neurastenia, Histerismo, etc., y los trastornos funcionales de las glándulas de secreción interna: tiroides, ovario, etc. Lunes miércoles y viernes de 2 a 4. Reina 120. Gratis: Miércoles de 1 a 2.
E-128 29 Junio

ANALISIS DE ORINA
Completo dos pesos. Prado 62 esquina a Colón. Laboratorio Clínico Químico del Dr. Ricardo Albaladejo. Teléfono A-3344.
E—2602 Indf 20 Nv

DR. ANTONIO PITA
MEDICO CIRUJANO
Instalado en un amplio edificio construido especialmente sistema "BATTLE CREEK" contando con perfectas instalaciones de baños, electricidad médica Rayos X. Sala Diagnóstica, Laboratorios etc. donde sólo se tratan enfermedades crónicas funcionales, nerviosas, orgánicas y discrasicas. Cura de rejuvenecimiento etc. Folletos gratis en inglés y español.
Reconocimiento y diagnóstico $5.00 consulta de pobre $2.00 turno riguroso. 9 a 10 a. m. y de 2 a 5 p. m.
San Lázaro 45. Teléfono A-5965. Habana

Dr. Cuervo Barrena
Especialista en enfermedades del aparato circulatorio. Enfermedades del corazón y de los riñones, arterio-esclerosis, hipertensión del pecho, angina del pecho, nefritis o mal de Bright etc.
Escobar 33 de 3 a 5.
entre Animas y Lagunas. Teléfono A-0482.
E-2890 Id. 1o Dic.

DR. CELIO R. LENDIAN
Consultas todos los días hábiles de 8 a 5 p. m. Medicina interna especialmente del corazón y de los pulmones. Partos y enfermedades de niños. Calle 4 esquina a 11, número 15. Vedado. Telf. F-3869.
E-2057 Indf. 1 Sepbre.

DR. F. H. BUSQUET
ELECTRO RADIOLOGO
Rayos X. Ultravioleta. Radium y Tratamientos eléctricos. En su Gabinete y a domicilio. Lealtad número 71. Teléfono A-4474. De 9 a 12 a. m. y de 2 a 5 p. m.
E-2037 Indf. 1 Sepbre.

OCULISTAS

DR. ALIPIO C. PORTOCARRERO
OCULISTA
Garganta, Nariz y Oídos. Consultas de 8 a 11 a. m. Teléfono A-8627. Lealtad 69, altos. E-2055 Indf. 1 Sep.

DR. JOSE ALFONSO
Especialista del Centro Asturiano. Oculista, nariz, garganta y oídos. Consultas de 1 a 4. Telf. M-2330. Monte número 386.
E-2048 Indf. 1 Sepbre.

DOCTORES C. E. FINLAY Y F. M. FERNANDEZ
Profesores titular y auxiliar de Oftalmología de la Universidad de la Habana.— Presidente Zayas (O'Reilly) 49. Teléfono A-7155. Consultas de 10 a 12 y de 2 a 5 o por convenio previo. E-2068 Indf. 1 Sp

DR. MARTINEZ FERRER
Enfermedades de los ojos. Calle A, 194, (entre 21 y 23). Vedado. Consultas de 3 a 4. Teléfono F-3474.
E 2011 Indf. 1 Sepbre.

DR. HORACIO FERRER
ESPECIALISTA DE LAS ENFERMEDADES DE LOS OJOS
Consultas de 2 a 6 de la tarde. Consultas por la mañana a horas previamente concedidas. Ave. Wilson y L. Vedado. Teléfono F-4831. E-2051 Indf. 1 Sep

Dr. Jorge L. Dehogues
OCULISTA
ELECCION DE LENTES
Consultas y operaciones de 11 a 12 y de 3½ a 5.
Horas Especiales previa citación.
AGUILA 94. TELF. A-3940.
E-2105, V-11 En.

CIRUJANOS DENTISTAS

DR. VALDES MOLINA
CIRUJANO DENTISTA
San Lázaro 205 (bajos) esquina a Escobar. Teléfono A-8583. Dentaduras de 15 a 30 pesos. Trabajos se garantizan. Consultas de 8 a. m. a 5 p.m. Los domingos hasta las 12 m. E-1885 Indf. 1 Agto.

DR. ALBERTO COLON
CIRUJANO DENTISTA
Ha trasladado su Gabinete Dental a la calle de Egido esquina a Acosta, altos, frente al Palacio de Balboa.
E-2065 Indf 1 Sep

CLINICA DENTAL DEL
Dr. J. M. Gatell
Máximo Gómez (Monte) núm. 250 frente al Mercado.
PRECIOS:

Empastes	$ 2.00
Limpieza	$ 3.00
Coronas de oro 22 ks.	$ 3.00
Dentaduras	$15.00

Los demás trabajos rebajados en un 50 por ciento de su valor. Consultas de 8 de la mañana a 8 de la noche.
Trabajos en plazos cómodos. A los forasteros les termino los trabajos en 24 horas. Garantizo mis trabajos.
E-2047 Indf. 1 Sepbre.

DR. J. HERNANDEZ CALZADILLA
Cirujano Dentista
Especialista en extracciones sin dolor ni peligro en niños y señoras en estado, con anestesia local o gas. Cura completa de dientes flojos y piorrea alveolar. Puentes y planchas de todas clases modernas sin encías. Trabajos de ortodoncia. Arreglo puentes, planchas partidas, faltas de dientes dejándolas nuevas. Consultas diarias hasta las 10 de la noche. Reina 76, bajos. Telf. A-7527. E-2066 Indf. 1 Sp.

Profesionales

DR. GUERRERO DELANGEL
DENTISTA MEXICANO
Técnica especial para extracciones. Facilidades en el pago. Horas de consultas: de 8 a. m. a 8 p. m. A los empleados del comercio, horas especiales para la noche. Trocadero 68-B bajos frente al café "El Día". Teléfono M-6395.
E-2062 Indf. 1 Sepbre.

DR. SALVADOR VIETA Y MORI
CIRUJANO DENTISTA
Curaciones rápidas de todas las afecciones de la boca por procedimientos modernos, especialidad en piorrea, abcesos y curaciones de todos los dientes, muelas y raíces desahuciadas, evitando las extracciones. Haciéndose cargo además de todos los trabajos concernientes a su profesión. Consultas y operaciones de 2 a 5. Calle 9 esquina a I, altos. Vedado. Teléfono F-4677.
E-2038 Indf. 1 Sepbre.

Dr. Armando Roig y Palenzuela
MEDICO CIRUJANO DENTISTA
Consultas de 2 a 6. Plácido 43, altos. Teléfono M-8002.

COMADRONAS FACULTATIVAS

JUANA PUIG
COMADRONA
Especialista en partos y reconocimientos. Consultas gratis diarias. San José número 126 letra G, entre Marqués González y Oquendo. Teléfono U-4543.
E-2777 15d. 12 Dic.

EDELMIRA MATARREDONA
Facultativa en Partos. Universidades Madrid y Habana. Ultimos procedimientos. Muchos años de práctica. Especialidad en Someruelos 7, esquina a Corrales. Telf. A-8248.

J. BALCELLS Y CIA
S. EN C.
San Ignacio Número 33
Hacen pagos por el cable y giran letras sobre New York, Londres, París y sobre todas las capitales de España, Islas Baleares y Canarias. Agentes de la Compañía Inglesa de Seguros contra incendios "The Royal". Administración de Bienes.
E-1742 Indf. 1 Agto.

GIROS DE LETRAS

N. GELATS Y COMPAÑIA
106, Aguiar 108, esquina a Amargura. Hace pagos por el cable. Facilita cartas de crédito y giran pago por cable; giran letras a corta y larga vista sobre todas las capitales y ciudades importantes de los Estados Unidos, México y Europa, así como sobre todos los pueblos de España, Londres, París, Hamburgo, Madrid y Barcelona.

CAJAS RESERVADAS
Las tenemos en nuestra bóveda, construidas con todos los adelantos modernos y las alquilamos para guardar valores de los interesados. En esta oficina daremos todos los detalles que se deseen.

N. GELATS Y COMPAÑIA
BANQUEROS
E-324 Indf. 1 Febrero

Alquileres

Habana

PARA CONSULTORIO MEDICO SE alquila en Consulado 7, casi esquina a Prado, un piso bajo con todo el confort moderno. Precio $60. Informes el portero
14567 26 E. 4.

MANRIQUE 130, BAJOS, ENTRE REINA y Salud con sala, comedor tres cuartos baño y servicios. Cuarto y servicios de criados. La llave en el alto. Informes Obispo 16.
14569 26 E. 4.

ALQUILO PRIMER PISO, GALIANO 110, frente al Capitolio, Teléfono A-0422.
14647 26—5 Enero.

SE ALQUILA PEÑALVER 116 ENtre Subirana y Arbol Seco altos, sala, dos cuartos grandes, baño completo y cocina. Llave bodega esquina a Peñalver. Informan I-2191.
14675-T. 26—6 Enero.

BAJOS MODERNOS, CALLE DE SALUD 39, AL COSTADO DE LA IGLESIA DE LA CARIDAD EN $50
Se alquilan acabados de fabricar. Sala, comedor, tres cuartos, lujoso baño intercalado, cuarto y baño criados cocina de gas. Llaves al lado. Dueño F-1806.
14607 26—1 Enero.

SE ALQUILAN
Los altos y bajos de Hospital 21, entre San José y San Rafael. Recién fabricados, tienen tres habitaciones, sala, comedor, baño intercalado, cocina de gas con calentador y servicio de criados. La llave en la misma, de 10 a 12 y de 3 a 6. Para informes, Telf. A-5832.
14875 27 enero 4

ALQUILO CASA CALLE DE HOSpital número 76, entre San José y Valle, sala comedor, tres habitaciones patio, cocina y baño. Precio 35 pesos. Informan I-4433.
14786 27—6 Enero.

ALQUILO MODERNO SEGUNDO PIso, Rayo 66 una cuadra Reina, con sala, comedor, cuatro cuartos, baño intercalado. Informan en la misma.
14841T 27 enero 6

CRISTO NUM. 23 REBAJADA, 60 pesos, alquilo estos bajos, con sala, antesala, comedor, 3 cuartos baño, patio, traspatio cuarto y baño criados. Llaves 33. Telf. A-0698.
14840T 27 enero 1

SE ALQUILAN EN HORNOS Y VApor, a una cuadra del Parque Maceo, bonitos pisos decorados, con sala, comedor, dos habitaciones, cuarto de baño intercalado, cocina, agua caliente y fría. Muy baratos. Informan, teléfono M-2837. La llave en la carnicería de la esquina.
14759 27 enero 1

SAN LAZARO 98, ALTOS Y BAJOS, independientes; sala; dos cuartos; cocina gas; servicios. Informes: M-2863, F-2124. Llave en los altos
14950T 28—7 En.

SE ALQUILA UN MODERNO PISO alto en Marina 19, frente al Parque Maceo con recibidor, sala, dos cuartos, baño cocina y calentador. La llave en la fonda. Informes Obispo número 16.
14573 26 E. 4.

SE ALQUILA EN SAN RAFAEL 151, 161 y 163, altos y bajos entre Lucena y Marqués González con sala, comedor, tres cuartos, baño y servicios. Precios módicos. La llave en la bodega. Informes Obispo 16, altos.
14571 26 E. 4.

SE ALQUILAN SUBIRANA 44 y 48, altos sala; comedor; tres cuartos; baño intercalado; cuarto criado; cocina; servicio; llave bodega esquina Peñalver. Informes: I-2191.
14676 T. 26—6 Enero.

SE ALQUILAN EN $140 MENSUAles los amplios y modernos bajos de la casa núm. 35, calle Habana, propios para oficinas, o familia pudiente. Informan en los altos, bufete del Dr. Méndez Capote.
15174 30—6 En.

SE ALQUILAN LOS ALTOS DE LA esquina de Subirana núm. 40, en $35 compuesta de sala; saleta y tres cuartos, con baño; acera de la sombra.
15172 30—2 En.

NEPTUNO 212 ALTOS, ENTRE MARqués González y Oquendo, sala; recibidor; cinco cuartos; baño completo; saleta; cocina; servicio criados. Llave bajos. Informes: Habana 186. Teléfonos M-1541. F-1795.
15179 30—2 En.

M.E.C.D. 2016

Alquileres

Habana

OMOA UNO, ALTOS, ALQUILO ESta espléndida y espaciosa casa, propia para dos familias o una muy numerosa sala grande, dividida en dos, cuatro cuartos, comedor, cocina, servicios y azotea. Llaves, bajos y bodega. Informes M 4851.
14810-819 27 ene 6

SE ALQUILAN LOS COMODOS altos de la azotea de la (Casa Recarey), San Rafael 120.3|4, esquina Gervasio en 35 pesos. Informan en la Carnicería.
14784 27—2 Enero.

CALLE RAYO NUM. 47, ALTOS SE alquila casa, sala, saleta, dos cuartos, cocina baño $40. A cuadra y media de Reina. F-1183.
14752 27—6 Enero

SE ALQUILAN LAS HERMOSAS casas de Bruzón núm. 31 letra C y 35 A bajos, entre Luaces y Montoro, a dos cuadras de Carlos III, compuesta de portal, sala recibidor tres cuartos, comedor, baño intercalado, cuarto y servicios de criados. Patio y traspatio cocina de gas y calentador. Precio de situación. Para informes, Teléf. U 1859.
14729 27—6 Enero.

SE ALQUILA EL TERCER PISO DE la casa Amistad 102 derecha compuesto de sala; saleta; cuatro cuartos; baño intercalado; comedor, cocina y cuarto y servicio de criados. Agua abundante. Informan en Amistad 87. Telf. A-4006
14914 28—4 En.

ALQUILO MODERNOS ALTOS EN Alambique 27 cerca del tranvía; compuesto de sala; saleta; cuatro habitaciones; baño moderno y amplia cocina. Precio $40.00. Informes en Universidad núm. 15 Telf A 3061
14891 28—7 En.

COMODOS ALTOS

Acabados de decorar, compuestos de recibidor, sala, cuatro cuartos, dos baños completos comedor, cocina y pantry. Hospital 61, Habana. Informan, teléfono M-7981.
14951 28 enero 2

LUCENA 21, alquilo espléndido piso alto, sala, recibidor, 4 habitaciones, comedor, baño moderno, cuarto y baño criados, cocina gas, patio. Ferretería Belascoaín 71. U-5215.
14937 28 ene 7

LEALTAD 153, FRESCOS ALTOS, 8 habitaciones, fabricación lujosa baño intercalado, a una cuadra del Corazón de Jesús. Precio módico.
14962 28 enero 5

SE ALQUILA LA CASA LEALTAD número 161, compuesta de sala, saleta, siete cuartos, comedor al fondo, dos baños intercalados, baño para criados, y un gran patio, precio, $85. Informes, A-9897.
6217C 29 enero 1

O'REILLY NUM. 22

Se alquila esta casa con el piso bajo preparado para establecimiento con vidriera al frente y el alto para familia. Puede verse a horas laborables. Informes, en San Pedro número 6. Telf. A-9619.
15105 29 enero 6

SOL NUM. 34

Se alquila esta hermosa casa con cuatro habitaciones bajas y cuatro altas, sala, saleta, buen patio y servicios en ambas plantas. Las llaves en la bodega de la esquina de Cuba y Sol. Informes, San Pedro número 6. Telf. A-9619.
15106 29 enero 6

INDUSTRIA 2, B

Se alquila el amplio y ventilado piso alto de esta casa, con comodidades para regular familia. Las llaves en la bodega de Industria y Genios. Informes en San Pedro número 6. Dr. Arturo A. Vázquez. Telf. A-9619.
15104 29 enero 6

ESCOBAR No. 102

Se alquila el hermoso piso bajo de esta gran casa, compuesto de cinco dormitorios muy amplios, gran sala, saleta, comedor al fondo, buen cuarto de baño completo, cuarto y servicio de criados. Las llaves en los altos. Informes en San Pedro número 6. Telf. A-9619.
15101 29 enero 6

MERCED 8, ENTRE CUBA Y SAN Ignacio, se alquilan estos altos con sala; comedor; tres cuartos y demás servicios. La llave en los bajos. Informes: Teléfono F-2608.
15153 30—6 En.

SAN RAFAEL 152-M, BAJOS, ENTRE Marqués González y Oquendo: sala recibidor; cuatro cuartos; baño intercalado; saleta; cocina; servicios criados. Llave: Mueblería. Informes Habana 186. Teléfonos M-1541 F-1795.
15180 30—2 En

MANRIQUE 24, ELEGANTE 2o. PIso. Sala, recibidor, tres cuartos, lujoso baño, galería, comedor, cuarto y servicio de criados. Informan, bajos.
15268 30 ene 2

SE ALQUILAN LOS ALTOS DE MAloja 171; compuestos de sala; saleta; 3 cuartos y demás comodidades. Informes A-3303; la llave en los bajos.
15191 30—4 En

SE ALQUILA LA MODERNA CASA calle de San Miguel Nº 145, entre Gervasio y Belascoaín, compuesta de sala; saleta; cuatro habitaciones; baño intercalado completo; comedor al fondo; cuarto y servicio para criados. Informan: Lealtad Nº 110. Telf. A-7914.
15142 30—6 En.

ALQUILO HERMOSA ACCESORIA EN Factoría y Puerta Cerrada. Frente a la Terminal. Sala, cuarto, patio cocina, con luz, $18.
15181 30 enero 4

BELASCOAIN 50, ALTOS; SE ALquilan, en lo mejor de esta calle, entre Zanja y San José, compuestos de sala, comedor, 6 habitaciones, baño, cocina y servicios de criados, precio bajo. Informan, ferretería Capitolio. Telf. U-5055.
15223T 30 enero 7

$25. CARMEN 41, BAJOS. $30 CONdesa 48, entre Lealtad y Escobar. En Marianao, Campa 19 esquina Pérez, espaciosa, $28. Informan, Belascoaín 108. M-6647.
15273 30 enero 1

ALQUILO ROMAY 31, LADO MONte, espléndidos ventilados altos y bajos, modernos, para verlos, de 12 1|2 a 3 tarde.
15256 30 ene 2

SE ALQUILA: NEPTUNO 83, ALTOS hermosa casa, entre San Nicolás y Manrique.
15144 30—2 En

AGUILA 160: SE ALQUILAN LOS bajos: sala; saleta; dos cuartos servicios. Informan: Plaza del Vapor núm. 1, vidriera. Llave: en 1 bodega.
15202 30—3 En

MANRIQUE 10

Se alquila un primer piso, compuesto de sala; saleta; tres habitaciones cuarto de baño intercalado; comedor y cuarto y servicio de criados. Informan: Telf. A-1884. La llave: al lado.
15141 30—3 En.

SE ALQUILAN LOS ALTOS DE MAlecón número 38, entre Crespo y Aguila, propios para regular familia. Informes y llaves en los bajos
15220T 30 enero 5

Alquileres

Habana

EN $45 UN PRIMER PISO DE SAla, gabinete, tres cuartos, comedor, cocina y servicio. Compostela 113, entre Sol y Muralla.
14944 28 enero 2

SE ALQUILA: SANTIAGO Y JESUS Peregrino, una casa con habitaciones propias para alquilar. Informes: Luis González U-1157.
14927 28—3 En.

SE ALQUILAN LOS BAJOS DE LA casa calle Teniente Rey núm 84. Informes y la llave en Teniente Rey 63, panadería Santa eresa. Teléfono A-3512.
14952T 28—2 En.

SE ALQUILA: BENJUMEDA 90 ALtos, compuesta de sala; saleta; dos habitaciones; baño completo y cocina de gas. Informes: Luis González. U-1157.
14926 28—3 En.

SE ALQUILA: INFANTA 43, ALTOS y bajos; compuesta de cuatro habitaciones; sala; saleta; baño intercalado y cocina de gas. Informes: Luis González U-1157.
14925 28—3 En.

Muralla entre Aguiar y Habana

Se alquila en el centro comercial un primer piso, compuesto de sala, comedor, dos habitaciones amplias, baño, agua caliente y patio; muy fresco, nuevo y muy propio para corta familia o para comisionista.
Informa: J. Barquín, Tlf. A-7858

JESUS MARIA No. 103

Se alquila esta hermosa casa compuesta de cuatro dormitorios bajos y cinco altos, sala, saleta y comedor en ambas plantas y servicios para las mismas. Las llaves en la panadería número 105. Informes en San Pedro número 6, doctor Arturo A. Vázquez. Telf. A-9619.
15100 29 enero 6

HABANA No. 183

Se alquila el piso bajo, izquierda, de esta hermosa casa, compuesto de cuatro amplios dormitorios, gran sala, saleta, comedor al fondo, buen baño, habitación y servicio de criados. Las llaves en la bodega de Merced y Habana. Informes en San Pedro número 6. Telf. A-9619.
15102 29 ene 6

SE ALQUILA LA CASA ESPADA 16 cerca de Neptuno; sala, saleta, tres habitaciones; comedor corrido; baño intercalado de primera; con calentador y cocina de gas. Su dueña: Carlos III 22, U-2103.
15197 30—2 En.

SE ALQUILA BARATA LA CASA Ancha del Norte núm. 123, entre Galiano y San Nicolás, compuesta de sala; saleta; tres habitaciones y servicios en los bajos y dos habitaciones con servicios en los altos. Informan: Lealtad núm. 110. Telf. A-7914.
15143 30—6 En.

SE ALQUILA EN CONCORDIA 100 una planta alta, moderna, muy cómoda, con agua garantizada, sala saleta, cuatro cuartos, baño intercalado, cuarto y baño criados. Informes, A-4421. La portera tiene la llave.
15255 30 enero 2

ALQUILO CASA, SAN MIGUEL 224 altos, esquina Marqués González, sala, 4 cuartos, recibidor, comedor cocina, baño moderno, doble servicio. La llave en la bodega. Informan, teléfono X-2267. Concha y Acierto. U-4336, Concordia 165 A.
15242 30 enero 7

VILLEGAS 111, SE ALQUILA UNA espléndida casa con sala, saleta, tres habitaciones, baño intercalado, comedor, pantry, cocina de gas con calentador, cuarto para criados con sus servicios; todo a la moderna; para más informes, en los bajos. Teléfono A-9745.
15217 30 ene 9

SE ALQUILAN CASAS NUEVAS compuestas de sala, dos habitaciones, baño intercalado, comedor y cocina, desde $22 hasta $36. En Jovellar números 30, 32 y 51, entre Espada y Hospital. Informes en las mismas y teléfono M-9835.
15064 29 enero 1

SE ALQUILA LA CASA CALLE VApor número 46, primer piso, compuesta de 4 habitaciones, sala, comedor, recibidor y servicios sanitarios. Informan, Espada y Vapor (bodega).
15029 29 dic 2 en

SE ALQUILAN LOS ALTOS DE Amargura 63. Sala, cinco habitaciones, baño, cocina. Informes en los bajos.
14960 28 enero 2

AGUIAR 12, DERECHA, SE ALQUIla: Sala, cuatro cuartos, baño, cocina, patio. La llave en la izquierda de la misma casa. Informan F-3297.
15125 29 ene 5

SE ALQUILAN EN LA LOMA DE LA Universidad, los hermosos y espaciosos bajos de la casa San Miguel número 300, entre Basarrate y Mazón compuestos de sala, saleta, tres grandes cuartos, baño intercalado con todo los servicios, comedor al fondo, espaciosa cocina con calentador de gas. Cuarto y servicio de criados, gran patio y traspatio. Muy clara y ventilada. La llave en los altos y para más informes, al teléfono A-4374.
14993 28 enero 1

AMISTAD 6

Se alquila la planta baja con sala, sal eta, comedor tres cuartos y baño intercalado. $55.00.

GALIANO 24

Se alquilan los altos, propios para profesional o casa de huéspedes, $110.

GALIANO 26

Se admiten proposiciones para alquilar los bajos, con buen frente para tienda y gran capacidad en su interior.

INFANTA 26

Se alquila la esquina de esta casa, apropiada para pequeño negocio en $35.

MONTE 471

Hermoso piso alto, que hace esquina a Romay, junto o separadamente, de gabinete independiente. La llave en Omoa 11.

ROMAY 34

Se alquila esta casa con sala, comedor, tres cuartos y servicios sanitarios en $35. La llave en Omoa 11

SAN LAZARO 309

Se alquilan los bajos, con sala, comedor, tres cuartos y baño, en $50. Para informes sobre las anteriores casas, dirigirse a J. BALCELLS Y COMPAÑIA. San Ignacio número 33. Teléfono A 2766.
14998 28 enero 6

SE ALQUILA EL MODERNO PISO alto de Salud 152, entre Oquendo y Marques González en $35, con sala comedor tres cuartos, comedor al fondo, baño intercalado, cocina de gas La llave en el bajo, Informes Obispo 16, altos
14572 26 E. 4.

LINDA CASITA MODERNA CON TOdo el confort moderno, para familia corta, se alquila en Consulado 7. Informes el portero.
14568 26—4 Enero.

Alquileres

Habana

INMEDIATOS ESTACION TERMINAL, lujosos bajos, sala, cuatro cuartos baño intercalado, comedor. Alcantarilla 21, $50
13945 19 dic 3 ene

SE ALQUILAN ALTOS Y BAJOS MOdernos, en Aguiar 10, entre Peña Pobre y Monserrate, sala, comedor, tres cuartos baño intercalado, cuarto y servicios de criados. Puede verse de a 5 p. m.
14570 26—4 Enero.

SE ALQUILA EN AVENIDA MENOcal núm. 52 entre Desagüe y Benjumeda los bajos de la letra F., sala, comedor, tres cuartos, demás servicios y un cuarto desahogo $40. Informan U-1177.
14622-T. 26—5 Enero.

ALQUILO CASITAS INDEPENDIENtes, a una cuadra del Malecón: calle Hornos 6 y 8, entre Vapor y Príncipe; compuestas de sala; cuarto; cocina; servicio; luz y agua abundante, a $20. Informan en la misma.
15289 31—6 En.

CARDENAS 75, SE ALQUILAN EN $50 los bonitos altos, cómodos y frescos, de al lado de la barbería, esquina a Misión. Informan en Bernaza No. 23. Tintorería.
15279 31—4 En.

ALQUILO LOS MODERNOS ALTOS de Lagunas 53, entre Perseverancia y Lealtad, con sala; 4 cuartos baño intercalado; comedor al fondo; cuarto y servicio de criados; cocina y calentador. La llave en los bajos. Informan: en Morro 20, altos.
15310 31—5 En.

SE ALQUILA EL 2o. PISO DE LA casa Bernaza núm. 37-C, de recien te construcción, compuesta de sala, saleta, tres habitaciones, cuarto de criados, baño intercalado, cocina de gas y demás comodidades Puede verse a todas horas. La llave en la Imprenta. Informan por Teléfono M-9093.
14755 27— Enero.

SANTA CLARA 29, ALTOS, ENTRE San Ignacio e Inquisidor, alquilo casa moderna con todas las comodidades. Informan, Teléf. A-1051. Precio $50 00.
14744 27—6 Enero.

SE ALQUILA HERMOSO PISO INdependiente de edificio nuevo en Espada 9 esquina a Vapor, segunda planta, esquina, balcones a dos calles, muy ventilado. Tiene sala, comedor, cocina de gas 4 habitaciones, baño intercalado y servicio para criados. Precio $60.00. La llave en la azotea. Informes Teléfono A 5540.
14776 27—1 Enero.

SE ALQUILA ESPACIOSA Y COMOda casa en Vapor 25. Tiene sala, 3 habitaciones, cocina y baño. Precio $30 00. Teléfono A-5540. La llave en la bodega de la esquina.
14775 27—1 Enero.

SE ALQUILA PISO INDEPENDIENte de casa moderna, segunda planta, en San Miguel número 59. Tiene tres habitaciones, sala comedor, cuarto de baño y servicio de criados. Precio $55.00. Teléf. A-5540.
14774 27—1 Enero.

CALLE OQUENDO NUM. 93, ENTRE Desagüe y Peñalver se alquilan casas altas y bajos con sala, comedor, tres cuartos, baño, cocina de gas, 32 pesos. F-1183.
14601 26—5 Enero.

FIGURAS 20, FRENTE A MANRIque. Se alquila esta amplia casa propia para cualquier comercio o almacén. Informan Monte 5 café. Teléfono M-9525.
14500 25 E. 1.

CONCORDIA 191 ENTRE ESPADA y San Francisco, sala, saleta, cuatro cuartos, baño y cocina. $40.00 La llave en la bodega. Informes Teléfono M-4630.
14581 26—3 Enero.

SE ALQUILA CUBA NUM. 96, CASI esquina a Muralla, espléndido local propio para almacén o depósito capacidad, 600 metros. Se cede muy barato. La llave en los altos. Informes en los Grandes Almacenes El Número 15. Monte 15. Teléfono A-2803.
14405T 24 enero 1

SE ALQUILAN LOS BAJOS DE LA casa Monte 74 propios para almacén. Informes Sr. García. Teléfonos I-4604 o A 3376
14382 24 7 Enero.

BARATO. SE ALQUILA HERMOSO local, Cuba 70, casi esquina a Obispo, propio para fonda café, oficina, etc. Informes: Tels A-4358, M 6263.
14425 24 enero 1

SE ALQUILA FRESCA CASA ALTOS Pedro Pernas número 13 a media cuadra de la Calzada de Concha, con sala, saleta, tres habitaciones, comedor al fondo baño, cocina, etc. Alquiler, $30. La llave en los bajos. Informes, A 4358 y M-6263.
14424 24 enero 1

SE ALQUILAN EL PRIMER Y SEgundo piso de la moderna casa San Lázaro No 299 entre Soledad y Aramburo compuestos de sala, recibidor, cuatro habitaciones, baño de lujo, gran comedor, cocina, cuarto y servicio de criados. Puede verse a todas horas. Informan San Ignacio 50. Teléfono A-7501 Ultimo precio $85 cada planta
13702 17—1 Ene.

ALQUILO CASA AGUIAR NO. 5 CON sala comedor dos grandes cuartos, cocina gas servicios completos, precio de una verdadera situación, llave papel dice dirección. Teléfono M-4844.
12739 11 2 Enero.

SE ALQUILA EN NEPTUNO 236 ALtos, una casa con sala, saleta, tres habitaciones baño intercalado comedor y cuarto y servicio de criados, a veinte metros de todos los tranvías. Informan A-1131.
14192 21 enero 1

SE ALQUILAN LOS ALTOS DE SAN Lázaro y Basarrate. Informan Obrapía 7. Teléfono M 2504. La llave en los bajos.
13925T. 19—3 Enero.

SE ALQUILAN los bajos de la casa calle Villegas 6?, entre Obrapía y Lamparilla. El piso bajo se compone de salón espacioso, propio para storage, taller de carpintería o almacén. Precio: $100.00 pesos mensuales.

PARA OFICINA: Precio reducido, se alquila en los altos de Empedrado 16, un departamento bien ventilado y con frente a la calle Cuba. Informan Bufete de Arellano. Centro Privado A-2118.
E.1554 Indf. 1 Julio.

Vedado

VEDADO. EN LA CALLE 11 Nº 39, esquina a 10, se alquilan espléndidos altos, rebajados Informan al fondo. Tiene garage.
14452 25 E. 8.

ALQUILO MI CHALET DE F Y 27, Vedado, con 6 habitaciones, dos baños agua abundante, dos plantas y torre $160.00. También lo alquilo con muebles. Informan en el mismo o F-5722.
14597 26—3 Dic.

VEDADO CALLE 17, NUMERO 595, entre 26 y 28. Se alquila casa, portal, sala 5 cuartos, baño intercalado con agua caliente, comedor al fondo $35. F-1183.
14602 26—5 Enero.

CALLE 10, 161, ALTOS Y BAJOS, ENtre 17 y 19, Vedado. Sala; tres cuartos; comedor; cocina gas; baño intercalado; cuarto criados M-2863 F-2124. Llave: bodega 17.
14949T. 28—7 En

VEDADO: $20.00. ALQUILO CASIta nueva; sala; comedor; cuarto; cocina gas; servicio; patio; 5ta. núm. 76, entre A y B. Informan: última.
15166 30—4 En.

VEDADO: ELEGANTE CHALET: «D 166, entre 17 y 19; comodidades para dos familias. Altos tiene cuatro cuartos baño. Bajos: sala; comedor; dos cuartos; cocina; cuarto criados garage.
15186 30—2 En

CASITAS MODERNAS: JARDIN, PORtal; sala; dos cuartos; baño intercalado; patio. Vedado, 10 esquina 17 M-2863 F-2124. Llave: bodega, esquina 17.
15199 30—9 En

Anuncios por Teléfono

Aviso Importante

A partir de esta fecha, el DIARIO DE LA MARINA ha resuelto introducir las siguientes modificaciones en la tramitación de los Anuncios Clasificados por teléfono:

PRIMERO: sólo se aceptarán anuncios por teléfono hasta las cuatro de la tarde de día hábil.

SEGUNDO: sólo se aceptarán anuncios por teléfono de clientes y suscriptores que residan en La Habana, desde Infanta al Mar, y en el Vedado.

TERCERO: los clientes y anunciantes deberán satisfacer el importe de los anuncios en el mismo día de la orden, a cuyo efecto el DIARIO DE LA MARINA los pondrá al cobro a domicilio antes de las seis de la tarde.

CUARTO: todo anunciante por teléfono, abonará diez centavos de recargo sobre el valor del anuncio, por servicio de mensajeros.

Habana, Octubre 15-1929.

Alquileres

Vedado

SE ALQUILA EN EL VEDADO, CERca de todos los carros y guaguas apartamento de dos cuartos, con baño, agua caliente, casa particular; se piden referencias. Señoras o matrimonio. Teléfono F-2234.
15198 30—2 En

SE ALQUILAN LOS MODERNOS BAjos de B número 4, con cuatro cuartos; sala; comedor; biblioteca; garage y gran patio de frutales. Informan en la misma F 5146.
14938 28—3 En.

SE ALQUILA 17 ENTRE 8 Y 10, número 451, hermosa casa decorada, 5 cuartos, familia, 2 criados, 3 baños, garage al fondo. Informan, teléfono F-5318.
14968T 28 enero 4

VEDADO, CASA MODERNA, PLANta alta, sala recibidor, comedor, cuatro habitaciones, lujoso cuarto de baño, agua fría y caliente, cocina de gas y servicio de criados. 21 esquina a 14. Precio $49.
15008 28 enero 2

SE ALQUILAN LOS FRESCOS Y ventilados altos de Línea 112 entre 6 y 8, tienen terraza cubierta, sala, recibidor, cinco cuartos baño completo, comedor, pantry, cocina cuarto de criada con servicio, $70. Teléfonos F 1634 y F-4431.
14827T 27 enero 2

VEDADO: ONCE 103 ENTRE 20 Y 22. Alquilo casa moderna, con todas las comodidades. Precio, $34. Informan, Telf. A-1051.
14350 23 enero 2

VEDADO, 21 Y 14. SE ALQUILA una casa: sala; comedor; dos cuartos; baño intercalado; toda moderna. Informan en la bodega.
15175 30—3 En.

CALLE 10 ENTRE 23 y 25, VEDAdo, altos lujosos, modernos, doble servicio cuatro habitaciones, se alquilan en $45.00.
14765 27—4 Enero.

SE ALQUILA ESPLENDIDO CHAlet (Villa Esperanza) en 27 y D compuesto de jardín, portal, sala, seis cuartos, garage. Cuarto y servicios para criados, las llaves en los altos. Informes Telf. M-5111.
14683 26 E. 1.

21 NUM. 283 ENTRE C y D ALquilo casa moderna sala, recibidor, cuatro habitaciones, espléndido baño, cuarto y servicios de criados. Informan D núm. 194, en la esquina
6207-C 26 E. 5

EDIFICIO TAVEL, 21 Y C

Se alquilan casas con sala, comedor cocina y baño, con dos, tres y cuatro habitaciones; otra con sala, cuarto cocina y baño. F-6252 y U 1710.
6187C 22 ene 22

VEDADO

Se alquila la planta baja de la casa calle 20 número 19, entre 15 y 17, compuesta de jardín, portal, sala, cuatro cuartos, baño intercalado, comedor, pantry cocina y cuarto y servicio de criados. Precio 55 pesos mensuales. Informan: Bufete de Arellano. Teléfono A-2118.
F-2969 Indf 5 Dic.

VEDADO, CALLE 15 NUM. 483, entre 26 y 28. Se alquila casita, sala, dos cuartos, comedor, cocina y cuarto de baño, con agua caliente. Precio, 20 pesos. Informan, Telf. F-1183.
15063 29 enero 8

SE ALQUILA LA CASA N ESQUIna a Jovellar, compuesta de sala, saleta, tres cuartos, comedor al fondo y baño intercalado. Precio, $50. Informes, teléfonos F-2171 y A-9897.
6216C 29 enero 1

Cerro y Palatino

AMENIDAD ENTRE CRUZ DEL PAdre y Nueva, a una cuadra de Infanta, se alquilan casitas de sala y dos cuartos, servicio y patio, a $18. U-1710. U-1500. Tavel.
12631T 10 ene 10

CERRO, ALQUILO CASA NUEVA alta, en Ayesterán esquina a Lombillo. Tiene sala; recibidor; tres cuartos; comedor; baño intercalado; terraza y cocina con un balcón al fondo. Informan: Telf. I-7484.
15196 30—7 En.

TRINIDAD 34 CERRO UNA CUAdra Calzada, tres Tejas. Grande. Sala; saleta; 3 cuartos; baño completo; recién pintada. Rebajada. I 6980
14917 28—3 En.

CERRO. ALQUILO EN LA CALLE Primelles 81, cómodas casitas en el Pasaje a $13, están completamente independientes y son nuevas. Informa Marcio esquina Velarde.
14782 27—2 Enero.

SE ALQUILA UNA CASA MODERna, compuesta de sala y cuatro cuartos, baño intercalado. Paniagua 58 esquina a Empresa, Cerro. Teléfono M-5333.
15071 29 enero 4

SANTO TOMAS No. 1, (Cerro)

Se alquilan las accesorias A y B, por La Rosa, de esta casa, dotadas de comodidades para corta familia. Las llaves en Santo Tomás número 1. Informes en San Pedro número 6. Teléfono A-9619.
15103 29 enero 6

SE ALQUILA CASA EN MEJOR LUgar Cerro, La Rosa y Santa Catalina, sala, saleta, 3 cuartos baño cocina y buen patio. Informan I-7758.
14771 27—5 Enero

$45.00 ALTOS MODERNOS, PORTAL sala saleta, cuatro cuartos, comedor, cocina, baño intercalado, comunicaciones fáciles, una cuadra del Parque Tulipán. La Rosa 3. Cerro. Teléfono I-3267.
14792 27—1 Enero.

Alquileres

Jesús del Monte y Víbora

ALQUILO UNA CASA CON JARDIN portal, sala dos cuartos cocina servicios modernos, patio $25. y al lado 2 casitas mas con sala cuarto cocina patio servicios independientes y luz a todas horas 16 pesos cada una. Calle Lacret letra 1 entre Cortina y Figueroa.
14368 24 3 Enero.

JESUS DEL MONTE, ALQUILO cómodas y espaciosas casas con tres habitaciones, sala y saleta en 22 pesos. Ensenada 16, frente a Santa Ana, bodega del Pasaje.
14783 27—2 Enero.

SE ALQUILAN LOS ALTOS DE JEsús del Monte 61, compuestos de sala; comedor; tres habitaciones y servicios; agua abundante. Precio: $35.00. Informan: Teléfono I-2262.

VIBORA: EN 80 PESOS UNA HERmosa casa de dos plantas, con sala; saleta; siete habitaciones; dos baños; cocina; dos habitaciones de criados con servicios; garage y patio. Informes: Telf. F-4371.
15320 31—3 En

JESUS DEL MONTE, SE ALQUILAN próximo Iglesia, cómodos altos, cuatro habitaciones, sala recibidor, saleta, servicio criados. Llave informes. Quiroga 14, entre Calzada y Delicias.
14736 27—1 Enero.

SAN LEONARDO 19, ENTRE FLOres y San Benigno. Portal, sala muy grande, comedor, tres cuartos cocina, servicio y patio, en 35 pesos. Informan, Serrano 6. Telf. I-3121.
15019 28 enero 5

SE ALQUILA EN VIBORA PARK Paco y Tercera a una cuadra de la Calzada; casa nueva con portal, sala, saleta, tres habitaciones, baño completo; cocina comedor y patio. $30. Hay un garage con su habitación $15.00. Informan Muralla 91. Teléfono A 3500.
14385 24 7 Enero.

EN LO MAS ALTO DE LA VIBORA y cerca de la Habana, Luz y Delicias, vendemos directamente, esquina propia para residencia. Informan, Norabuena y Stuart. Teléfono A-6366.
14971T 28 enero 4

ALQUILO MODERNO CHALET DE esquina en Milagros y Avenida de Acosta; con portal, jardín sala, recibidor, cinco habitaciones, baño completo y buen garage con servicios para criados y habitación para chofer, con agua abundante. Informes en Universidad 15. Teléfono A-3061
14890 28—7 En.

ALQUILO CASA MEDIA CUADRA DE de la Calzada Jesús del Monte y Fomento con sala; comedor; dos cuartos; patio y traspatio; llave bodega Jesús del Monte y Municipio. Telf. X-2235
14896 28—5 En.

ALQUILO LAS CASITAS MAS LINdas del paradero Víbora. Tienen todo completo; mucha agua y ganan 23 pesos; propias para matrimonios de gusto. Informan: la carnicería lado Banco Canadá. Víbora, I 2067.
14912 28—3 En.

ESTRADA PALMA Y CONCEJAL Veiga, accesoria con una hermosa habitación, cocina baño y servicios independientes patio y jardín, luz y abundante agua. La llave en la bodega. Informes I 1377.
C-205 C. 27—11 Enero.

BUENAVENTURA 31 A entre Concepción y Dolres. Se alquila con portal sala, saleta, tres cuartos, baño y cocina. Y un gran traspatio con árboles frutales y gallineros, $40.00. La llave en frente, Teléfono M-4630.
14582 26—3 Enero.

SE ALQUILA CASA MODERNA, PRImera planta, esquina a la brisa, en Correa núm. 43 esquina a San Benigno. Tiene sala, saleta, comedor, cuatro habitaciones, baño intercalado, servicio de criados y cocina de gas. La llave en la carnicería de los bajos. Precio $60.00. Teléfono A-5540.
14777 27—1 Enero.

ALQUILO $22. MILAGROS 124 ENtre Lawton y Armas, sala, comedor dos cuartos, cocina baño y patio A $12 y $13 con luz, casitas interiores dos departamentos, cocina baño y patio independiente.
14642 26—1 Enero.

10 DE OCTUBRE 620, ANTIGUA residencia de Ramón Larrea, se alquila barata: sala; seis cuartos; comedor; cocina; baño intercalado. Llave en la misma.
15132 30—2 En

SE ALQUILA LA CASA, SAN MAriano letra C. bajos, entre 10 de Octubre y Buenaventura. En la misma se informa.
15221T 30 ene 6

SE ALQUILAN CASITAS EN LA CAlle Concejal Veiga entre Estrad Palma y Libertad, con sala, saleta dos cuartos, cocina, cuartos de baño con aparatos sanitarios. Se dan baratas. Informan en la misma, e encargado.
15216 30 ene 9

SE ALQUILAN DOS CASITAS EN Municipio y Ensenada, Jesús del Monte, con sala, comedor, dos cuartos. Informan, La Vuelta Abajo. Monte 161. Telf. A-1952.
15261 30 enero 7

34 PESOS, MODERNA CASA, DOlores 10 B, entre Octava y Novena, Víbora. Portal, sala de 2 ventanas, 4 habitaciones, baño intercalado, comedor al fondo, patio, gran traspatio, una cuadra tranvía, llave al lado. Informes M-2520.
15054 29 enero 1

Lawton-Batista

ALQUILA EN $25, EN EL REPARto Batista, calle D ante 11 y 12, moderna y ventilada casa compuesta de sala, comedor, dos cuartos, baño completo, cocina y patio y traspatio La llave al lado en el 33. Informes. Tel. U 2109.
14621-T. 26—2 Enero.

Alquileres

Santos Suárez

SE ALQUILA LA CASA LIBERTAD número 87, precio de situación. Santos Suárez. Informan al lado.
15030 29 enero 1

SE ALQUILAN CASITAS INDEPENdientes, con dos departamentos, patio y cocina a $14 y $18. Buenos Aires y Paz. Santos Suárez. Informan en la misma, letra K. o teléfono A-6366.
14970T 28 enero 4

Luyanó

ALQUILO PEREZ ESQUINA FABRIca Luyanó, casa moderna, portal, sala, 4 habitaciones grandes, baño, cocina. Gana 23 pesos. Ferretería Belascoain 71 esquina a San Rafael. Tel. U-5215.
13997 20 4 Enero.

ALQUILO CASA MODERNA EN REmedios 77, al costado del Sanatorio "Hijas de Galicia", a media cuadra de la calzada de Luyanó; con portal; sala; recibidor; cuatro habitaciones; baño completo; cocina de gas y comedor al fondo, con cuarto y servicio para criado. Informes: en Universidad núm. 15 Tel. A-3061.
14889 28—7 En.

LAS MEJORES Y MAS MODERNAS CASAS DE LA HABANA A 15 MINUTOS DEL PARQUE CENTRAL A $17

Se alquilan con 2 cuartos, baño, cocina patio. Otra con sala, tres cuartos, baño intercalado etc., a $30. Calle de Justicia esquina a Arango a una cuadra de los tranvías de la Calzada de Concha. Llaves bodega esquina.
14608 26—1 Enero.

EN LUYANO: CALLE MANUEL PRUna 117 a media cuadra de la Calzada se alquila esplendida casa que puede servir para dos familias unidas, con jardín y traspatio y garage Precio módico: Informes Neptuno 113 altos. Teléfono M-1774.
13418 16—2 Enero.

Almendares y Marianao

BUENAVISTA. SE ALQUILA EN LA calle 2, entre Sexta y Séptima, Avenidas, 3 cuartos, sala, comedor baño y portal. La llave al lado. Informan F-5557.
14798 27—11 Enero.

SE ALQUILA EL CHALET QUINTA Avenida y calle 30, (tranvía), seis cuartos cuatro baños de familia y todo el confort que pueda necesitar una familia acostumbrada al moderno buen vivir. Llaves, Quinta Avenida y Calle 12, obra en construcción. Informes, Aguilera, Mercaderes 27, A-6174. U-4742.
14978 28 enero 3

SE ALQUILA EN LA PARTE ALTA del Reparto Almendares, calle Miramar número 87, entre Calzada de Columbia y tranvías Vedado, Marianao, a dos cuadras colegio americano Candler, casa compuesta de sala, hall, cuatro habitaciones, baño intercalado, comedor, cocina cuarto y servicios criados, garage y cuarto chauffeur. Calle pavimentada, abundante agua. Informan en chalet de la esquina. Teléfono FO-1414.
14762 27—1 Enero.

EN MARIANAO: SE ALQUILA LA hermosa y fresca casa General Lee 10. Informes: en General Lee 13. Teléfono FO-7425.
15135 30—4 En.

Guanabacoa y Cojímar

GUANABACOA, ALQUILO HERMOsísima casa, Maceo 20, en perfectas condiciones, propia para industria o dos familias en el centro de todas las comunicaciones. Informes, F-3595.
T 14826 27 enero 2

Locales y naves

PARA DEPOSITO INDUSTRIA O COmercio gran local corrido con columnas con 500 metros, se da barato en Estrella 79. La llave e informes en los altos. Teléfono M-6315.
12602 11 2 Enero.

SAN JOSE 95, ESQUINA LUCENA, amplio local propio para almacén o industria; tiene espaciosos entresuelos, propios para oficina. Informes: en el mismo.
15184 30—9 En.

ALQUILO UN LOCAL EN GALIANO 69, entre Neptuno y San Miguel. Doy contrato. Informan en la misma.
15267 30 enero 3

SE ALQUILA EN LA ESQUINA DE Leonor y Carvajal, dos naves y un amplio local, todo de mampostería; puertas metálicas el local; las paredes de azulejos; cielo raso. Alquiler $45.
15195 30—4 En.

SE ALQUILA GRAN LOCAL EN LA casa calle Oficios número 62 esquina a Sol. Llaves e informes, Vidriera del café en la misma casa.
14738 27—6 Enero.

LOCAL PARA COMERCIO, ALQUILO Belascoaín esquina Salud; moderno; doy contrato; 140 pesos; no alquilo para fonda. Más informes: Muñiz. Teléfonos: F-6551 y A-1112.
15286 31—4 En.

ALQUILO ESQUINA MODERNA, SAN Isidro y Picota, para establecimiento o industria. Precio reajustado situación. Llave en la bodega. Informes Teléfono FO-2402.
14800 27—4 Enero.

UNA NAVE EN DESAGUE Y MORAles, propia para industria. Informes: Luis González, U-1157.
14922 28—3 En.

ESQUINA PROPIA PARA ESTABLEcimiento, Paula y San Ignacio. De mucho porvenir y una nave barata Aguila 367, una cuadra del muelle Neptuno 218. Telf. U 3915.
15005 28 enero 2

SE ALQUILA NAVE PROPIA PARA almacén o industria en Carvajal 9, a una y media cuadra de la Calzada del Cerro. Informan, Norabuena y Stuart. Teléfono A-6366.
14969T 28 enero 4

UNA NAVE EN ANIMAS 177, PROpia para industria o garage; mide 400 mts. cuadrados Informes: Luis González, U 1157.
14924 28—3 En.

UNA NAVE EN CONCHA Y VELAZquez, propia para industria o garage; mide 1,000 mts. cuadrados Informes: Luis González. U-1157.
14923 28—3 En.

GRAN LOCAL

Alquilo en lo más céntrico de la ciudad Villegas 30, propio para oficinas compañía, comisionistas, almacén, depósito o cosa análoga. Alquiler, $100. Puede verse a todas horas. Teléfono M-7880.
14941 28 enero 2

ALQUILO LOCAL PARA ESTABLEcimiento, Belascoaín 613C, bajos, salón corrido. También se arregla para vivienda para las dos cosas. $45. Llaves, bodega Mercaderes 27 A-6524, U-4742.
14977 28 enero 3

ALQUILO LOCAL PARA ESTABLEcimiento o depósito muy barato. Villegas 60 bajos Se arregla a voluntad del inquilino. Llaves bodega, Mercaderes 27. A-6524. U-4742.
14979 28 enero 1

BELASCOAIN 10. SE ALQUILA INdustria, comercio, casi esquina Neptuno, 480 varas precio razonable. Informes, Bernaza 37. A-3568.
14982 28 enero 4

SE ALQUILA ESQUINA PARA BOdega con armatostes. Avenida de Columbia y Martínez, Marianao. Teléfono A 4997.
14906 28—12 En.

SE ALQUILA UN LOCAL PROPIO para comercio en Neptuno 234 entre San Francisco y Espada. Se da contrato. Informan A-1131.
14191 21 ene 1

Alquileres

Locales y Naves

LOCAL CON MUCHO FRENTE, CUAtro puertas a la calle, todos los tranvías por el frente. Muy barato. Contrato. Cuba 87.
13943 19 dic 18 ene

LOCAL EN MONTE 16, ENTRE ANgeles y Aguila. Ocho metros frente. Muy rebajado
13946 19 enero 3

LOCALES PROPIOS PARA TIENDA de ropa bodega, carnicería barbería botica, puesto de frutas, lechería. Belascoain No. 121, Bazar de Ropa Hecha.
14296 23 2 Enero.

PARA INDUSTRIA O COMERCIO se alquila en Acosta 95, un salón corrido con 132 metros. Informes A-3568.
14125 21—5 Enero.

INDUSTRIA 115, ESQUINA A SAN Miguel local para puesto de frutas, fotografía, $18 00. habitaciones balcón, $17, $12 $8. Sol 79 casita cinco cuartos, $35.00. Departamentos, calle número 20 $18 $12.
14632 26—5 Enero.

CERRO, SE ALQUILA UN GRAN local para bodega, Lombillo y Clavel. Informan, Lombillo núm 24 C. Interior núm. 1
14605 26—5 Enero.

LAMPARILLA 60 SE ALQUILA una nave de siete metros de frente por 26 de fondo, con piso de granito. Informes en los altos Teléfonos I 9031; A-4072
14720 26 E. 3.

BODEGUEROS, ALQUILO BUENA esquina de fabricación moderna, con todos sus enseres de lo mejor, sin exponer dinero, puede hacer buen negocio. A y 10, Reparto La Sierra.
14057 20 dic 19 ene

Apartamentos y departamentos

SE ALQUILA EN O'REILLY 5 ENtre San Ignacio y Cuba, un departamento, dos habitaciones, 3 ventanas, mucha luz y ventilación agua dentro y caliente para el baño, con o sin muebles y demás servicios si lo desean. Inmejorable. Hay teléfono y mucho orden. Barato.
14961 28 enero 2

EDIFICIO LOPEZ CALLE 9 NUM. 16 entre H e I, Vedado. Alquilo apartamentos independientes, (como casitas), modernos, elegantes, con sala, dos cuartos, comedor, gas, baño completo, dos patios, ventilados, etc Alquiler reducido, $35.
15246 30 enero 1

$14 16 18, APARTAMENTOS CON DOS habitaciones, servicios independientes cocina y luz. Paseo 273 entre 27 y 29 Vedado. Tel. A-2402.
14295 23 Enero 2.

SE ALQUILAN DOS DEPARTAmentos de tres habitaciones comedor, hall, baño completo y cocina de gas uno interior y otro con frente a la calle, muy frescos y ventilados, en el segundo piso de la casa Monte 74, entre Indio y San Nicolás. Informes: Sr. García. Teléfono I 4601 o A-3376.
14383 24—8 Enero.

SE ALQUILA UN APARTAMENTO con cuatro cuartos saleta, baño completo intercalado, comedor cocina, pantry, cuarto de criados y servicio. Animas 172 entre Belascoaín y Gervasio. U-6483.
14754 27—1 Enero.

ALQUILO HERMOSO DEPARTAMENto, propio para oficina, Cuba 17, altos, esquina Empedrado dos ventanas y balcón corrido con frente calle Cuba. Informes, la misma. Precio módico.
14850 27 enero 6

DEPARTAMENTOS ALTOS Y BAJOS calle 17 núm. 536, dos cuartos, sala comedor, baño, portal. La llave bajos de la esquina. Informan Teléfono 5557.
14797 27—11 Enero.

SE ALQUILA DEPARTAMENTO CON balcón, muy barato, a familia decente San Rafael 27 entre Galiano y Aguila.
14920 28—1 En.

APARTAMENTO DE DOS HABITAciones con todos servicios; se alquila a familia decente; hay teléfono; buena casa. Amistad 98, entre San José y Barcelona.
14919 28—1 En.

PEGADA A LA QUINTA BALEAR, calle Balear 15, se alquila baratísima casa moderna, con ocho departamentos independientes. Precio $45. Teléfono A-7636, Cuba 90.
14929 28—4 En.

SE ALQUILA UN AMPLIO Y VENtilado departamento en el primer piso de la casa número 124 sita en la calle de Aguacate, compuesto de sala, dos cuartos, cocina y baño. Precio económico, Informa; el teléfono A 2878 y en los bajos.
14955 28—5 En.

EDIFICIO AGUIAR, INDUSTRIA 72 y medio, amplios apartamentos de dos habitaciones y baño completo, luz limpieza, teléfono, agua caliente y ascensor día y noche; solo personas de moralidad.
11732 4 4 Enero.

DEPARTAMENTO DE DOS GRANdes y magníficas habitaciones con balcones a Reina, luz teléfono, se exigen referencias, alquiler módico. Reina 131, altos esquina a Escobar.
14650 26—5 Enero.

EN SANTOS SUAREZ SE ALQUILA departamento en $20.00. Zapotes y Durege núm. 71, bodega I-7724
14643 26—3 Enero.

$40 PLAZA DEL MAINE $44

Por tranvía Línea y M Pisitos independientes, sala a la calle, tres habitaciones, baño intercalado, cuarto y baño criada cocina gas y comedor al fondo, ambos salida independiente Gran edificio Maine Apartaments; elegancia ventilación orden. Familias escogidas exclusivamente. M y 13 entre Calzada, Línea y Malecón. Frente al parque más suntuoso de América. Esquina $50 y $55. Hay amueblados y garages y farmacia
A 2 S 5710 7 mzo.

CAMPANARIO 155 ALTOS PROPIA hombre solo, dos piezas baño completo 25 pesos. Informan en la misma 9 a 12
13964 19 dic 1

SE ALQUILAN BUENOS DEPARTAmentos y habitaciones en Cuba 104, entre Sol y Muralla, casa acabada de reformar; hay teléfono.
14921 28—1 En.

Habitaciones

HABITACIONES BARATAS, ALQUIlo: Belascoaín 41 1|2 al lado de Neptuno. Con teléfono; luz toda la noche; lavabos agua corriente, Casa de moralidad, Limpieza y orden. Informes a todas horas: señora Dora.
14903 28—7 En.

SAN RAFAEL 44 ENTRE GALIANO y San Nicolás, se alquila una habitación grande, hay teléfono y se da comida. Más informes, en la misma.
14878 27 ene 1

SE ALQUILA UNA HABITACION, una sala grande, 3 ventanas calle, se da comida si desea, no hay más inquilinos. Obispo 104, altos, casi esquina Bernaza.
15083 29 enero 1

HABITACION GRANDE, POR $16, JEsús María 122, altos, casa de moralidad, agua y luz abundante, Véala hoy mismo.
15124 29 ene 1

GALIANO 93, ALTOS, ALQUILAMOS regias habitaciones con comida, desde $30 mensuales individual. También departamento al frente para tres o cuatro personas. Abundante agua caliente. Visítenos. Será complacido. Venga en seguida.
11991 5 enero 20

EN AGUACATE 24, ALTOS, ENTRE Empedrado y Tejadillo, se alquila una habitación grande y comedor con luz toda la noche; único inquilino. Precio de situación.

Alquileres

Habitaciones

A SRAS. O SRTAS. MORALIDAD, alquilo en casa de viuda honorable, hermosa habitación con balcón, teléfono y luz pudiendo vivir como en familia si desean. Teléfono I 6072. Milagros 37, Reparto Mendoza.
14963 28 enero 3

EDIFICIO "NUEVO MALECON" CUBA 22

Se alquilan preciosas habitaciones y apartamentos todas vista al mar, tiene seis plantas, con buen elevador.
14805 27 enero 2

ALQUILO EN CASA PARTICULAR hermosa habitación, propia para matrimonio u hombres solos. Sol 118, bajos.
15301 31—3 En.

A UNA CUADRA DE MONTE, CASA de familia: Revillagigedo 23, altos se alquila habitación fresca a matrimonio u hombre solo. No falta agua. Precio reducido.
15210 30—2 En

MONTE 69

Frente a la Plaza de la Fraternidad, lugar lindísimo, habitaciones a 8, 10, 12, 15 y 17 pesos.
15241 30 enero 4

EN EL PUNTO MAS CENTRICO DE la Habana, se alquilan habitaciones a 8, 10 y 12 pesos. Teniente Rey 102, frente al DIARIO DE LA MARINA.
15253 30 enero 3

SE ALQUILA UNA HABITACION EN casa de familia particular, no hay más inquilino, a personas mayores con comida, entrada independiente Correa número 9 esquina a San Indalecio. Telf. I-5330.
6224C 30 ene 2

SE ALQUILA EN TENIENTE REY 76, esquina a Aguacate espléndidas habitaciones, juntas o separadas, todas con balcón a la calle y lavabo de agua caliente, propias para familia de gusto. Informan en los bajos.
14803 27—6 Enero.

EN SAN MIGUEL 5, A MEDIA CUAdra del Parque Central, entre Consulado y Prado, se alquilan amplias y ventiladas habitaciones; altas y bajas; precios módicos.
14940 28—5 En.

SAN IGNACIO 48, SE ALQUILAN habitaciones altas; modernas; con abundancia de agua y luz eléctrica; balcón a la calle. Informa: la encargada. Telf M-2863, F-2124
14948T 28—7 En.

SE ALQUILA UNA HABITACION EN Jovellar número 41, primer piso, casi esquina a Hospital, casa nueva con o sin muebles. Espléndido baño intercalado. Informan en la misma.
14761 27—2 Enero.

FRENTE AL CAPITOLIO Y AL DIARIO DE LA MARINA, Teniente Rey 104 altos casa de moralidad. Se alquilan habitaciones juntas o separadas.
14997 28 enero 5

PRADO 2

Entre San Lázaro y Cárcel, se alquilan habitaciones, balcón independiente al Prado, lavabos, agua corriente y un apartamento.
14750 27—1 Enero.

NEPTUNO 189, ENTRE GERVAsio y Belascoaín. Se alquilan hermosas habitaciones con servicio. Teléfono U-6940.
14557 26—26 Enero.

HABITACIONES COMODAS, COMIDA espléndida, ambiente progresista, precio módico; en hogar decente bien situado; divinas para señoritas estudiantes u oficinistas. Manrique 129, altos, Teléfono M-2855.
14562 26—10 Enero.

PALACIO LA AURORA

Se alquilan departamentos, sala, cuarto, cocina, servicios independientes, luz toda la noche. Precio rebajado. Teléfono U-6908.
13796T 18 ene 18

OBRAPIA 94-98, HERMOSAS habitaciones, con balcones calle y gabinetes de mamparas. Otras interiores, lavabos agua corriente, luz toda la noche, limpieza. A oficinas, hombres solos, matrimonios sin niños. Informes, portero.
14357 23 ene 2

CASA NIAGAR

Cuartos con baño y sin baño, y con comida. Precios económicos. Informa, Tomás Carballos. Prado 47.
13028 13 enero 13

HABITACIONES BARATAS, 6, 8, 10, 15 pesos. Departamentos: 12, 15, 20 25 pesos Sol 79, Monte 337, Industria 115 Cuba 46, San Isidro 63. Luz toda la noche agua abundante.
14634 26—10 Enero.

SE ALQUILA EN CASA PARTICUlar una habitación alta, con agua y buen baño; a personas de moralidad; hombres solos o matrimonio sin niños. Calle M núm. 18, entre 11 y 13. Vedado.
15187 30—4 En.

SE ALQUILAN UNIDAS O SEPARAdas tres hermosas habitaciones para oficinas en Malecón 93, bajos, esquina a Lealtad, con luz y limpieza, Teléfono A 3631.
14656 26 E. 1.

MONTE 397 UNA CUADRA MERCAdo, habitaciones, departamentos tres piezas, cocina, $10, $12 $15. Sol 79, habitaciones $7, $12 $15. Departamentos $18, $20. Cuba 46. Departamentos $24, $12.
14633 26—5 Enero.

EN REINA 12 ALTOS, SE ALQUILA una habitación muy hermosa, con baño y todo su servicio, con muebles o sin muebles.
14628 26—2 Enero.

Hoteles y Casas de Huéspedes

CASA PARA FAMILIAS ESTABLES, Obrapía 99. Hermosas habitaciones, baños calientes a todas horas, Precios bajos, Industria 115, habitaciones balcón $16, 12 8. Cuba 46, departamentos $10 y $24
14635 26 E. 10.

THE SAVOY

NO HAY COMO LA HABANA

Para pasar un verano agradable. Numerosas familias de provincias nos visitan durante los meses de calor, pues aquí en el Vedado hallan el clima agradable, comodidad y distracción. THE SAVOY es un verdadero hogar, tranquilo y delicioso, rodeado de jardines que proporciona las ventajas del hotel sin las molestias ni cuidados de la casa. Cien metros de portales, siempre frescos y con sombra, donde las señoras se sientan a leer, coser y pasar el rato. Comunicación fácil con toda la ciudad y Playa de Marianao, por los tranvías y ómnibus de las calles 17 y 9. Adoce minutos del Parque Central, de las tiendas de moda, teatros, cines y bancos. Precios módicos incluyendo tres excelentes comidas diarias, en mesas separadas para cada familia. Cuartos con baño particular y closet. Reserven habitación por escrito.
VEDADO, F ESQUINA A 15.
TELEFONO F-5270.
LA CASA DE LAS ESTATUAS
H-1 E-305 Indf. 13 Feb.

GRAN HOTEL COLON, VILLEGAS 110; cinco pisos, elevador a todas horas, ventilado y cómodo como ninguno. Habitaciones con servicio privado, de $20.00 a $40.00 mensuales. Diario, de $1.00 a $2.00. Almuerzo, 50; comida, 50. Teléfono M-5037.
15230T 30 enero 30

M.E.C.D. 2016

Alquileres

Hoteles y casas de huéspedes

HOTEL LINDBERGH

Animas 58 Frescas ventiladas habitaciones agua fría, caliente; srevicio privado. Higiene. Moralidad. Por días desde un peso en adelante. Se admiten abonados al comedor. English Spoken.
11258 2 2 Enero.

INMEJORABLE

Por su situación, en pleno Prado, por sus comodidades, y por sus precios económicos el

HOTEL REGIS

resulta una residencia ideal para familias. Todas sus habitaciones y departamentos, perfectamente amueblados, poseen baño independiente con agua fría y caliente.

Elevador a todas horas.

HOTEL REGIS

Prado y Colón. Telf. M-4165.

PRADO 29, ALTOS GRAN CASA DE familias. Grandes habitaciones con servicios completos y lavabos de agua corriente. Tel. M 4351.
6191 C 23 2 Enero.

HOTEL "LUZ"

OFICIOS NUMERO 35

Este hotel, preparado por su nuevo dueño, ofrece a las personas decentes y familias estables, cómodas y frescas habitaciones y apartamentos con elevador, con baño privado o sin él. Precios al alcance de todas las fortunas. Con líneas de tranvías a todas partes. M-5764.
14095 21—6 Enero.

HOTEL REGENTE HABITACIONES con servicios privados, para una persona desde 45 pesos, con comida. Para matrimonio desde $65. Teléfono U-5062 U-5794.
11449 3 3 Enero.

Se Solicitan

Varios

SE SOLICITAN AGENTES, HOMBRES y mujeres, comisión $2 por cada alumno de $10; para aprender 5 bailes salón. Fácil esfuerzo en establecimientos, oficinas, fábricas. M-3643.
15051 29 ene 1

SE SOLICITA UNA MUCHACHA PARA el servicio de un matrimonio solo. Compostela 5, altos.
6622C 29 ene 1

SE SOLICITA ESPAÑOLA PARA criada de mano. Sueldo, $20 y ropa limpia. Se exigen referencias. Calle 17 número 12, entre L y M.
6221C 29 enero 1

NECESITO SOCIO CON $8,000 PARA empezar trabajar gran industria. Trato directo. Llame X-1792 o escriba Miguel Durá, Concepción de la Valla 19, Habana. También se vende un aserradero de madera, completo.
15098 29 ene 5

UN ANTIGUO LICORISTA INVENTOR del Flor de España, desearía encontrar socio con algún capital para explotar esta industria que es de mucho rendimiento. Dirigirse a Pablo Vidal, calle Manila 22 letra J. Paradero del Cerro, de 9 a 12 a.m. A. M.
14734 27—7 En.

SE SOLICITA

Una buena firma establecida en la Habana, para la representación exclusiva del gran vino Oporto Manuel Gomes Junior, Vila Nova de Gaia, (Portugal).
14351 23 enero 3

SE SOLICITA UNA CRIADA DE MANOS que tenga referencias. Informan Malecón núm. 338, bajos, izquierda.
5208 30—14 En.

SOLICITO MATRIMONIO BLANCO sin niños, para atender casa apartamentos, no mucho trabajo, sólo doy como retribución apartamento, requiero referencias y que sean personas finas. Escribir con detalles completos, dirección, teléfono, etc., a López. Apdo. No. 1235.
15247 30 enero 5

NECESITO UN BUEN CRIADO, SUELDO, $40; y un chofer español, con recomendación particular, $50. También un muchacho peninsular, $25. Compostela 58.
15254 30 enero 2

EN LA VIBORA, SE SOLICITAN DOS criadas de mediana edad; una para cuartos y coser, y otra para comedor, que tengan buenas referencias. Sueldo, $25. Informan en Bella Vista y Segunda, tres cuadras después del paradero de Havana Central.
15260 30 enero 3

NECESITO CRIADA Y COCINERA, trabajadoras, que sepan su obligación. Sueldo para criada, 20 pesos y $25 la cocinera. Alfredo Zayas número 1, esquina a Pasaje Iznaga, Víbora, Loma de Chaple, I-3026.
15271 30 enero 1

SOLICITO PERSONA ACTIVA QUE cuente con $1,500 para separar socio y ampliar negocio importante de magnífica utilidad. Necesario referencias. Informa señor Rodríguez, Santiago 6, casi esquina Zanja.
15264 30 enero 1

SE SOLICITA UN COCINERO QUE quiera ganar $150 para encargarse de una fonda. Informan: Céspedes 29, Regla.
6223C 30 Ene 4

SE SOLICITAN DOS ENCARGADOS para dos casas de vecindad; muy chicas; se da la habitación y alguna cosa más. Informa: en Animas No. 1. Edificio Balaguer, Departamento 117.
15201 30—2 En.

SE SOLICITA UNA COCINERA QUE duerma en la colocación y tenga referencias. Sueldo, $20. Estrampes entre Milagros y Santa Catalina.
15222T 20 ene 2

Se Ofrecen

TRADUCTORES

TRADUCCIONES INGLES-ESPAÑOL Español-inglés Especialidad en documentos legales, catálogos, anuncios, etcétera. Me hago cargo del pago de los derechos de herencia en los Estados Unidos, sobre acciones de la Cuban Telephone, International, Havana Electric, etc., registradas a nombre de personas fallecidas. Rapidez en su tramitación. Suárez. Neptuno 243-A Teléfono U-2461.
9724 21 dic 21

Chauffeurs

CHAUFFEUR MECANICO EXPERTO, con referencias, desea colocarse en casa particular o de comercio. Tiene experiencia en camiones de reparto. Informan, señor Rodríguez. Teléfono F-3629.
AHM 14753 27 E 15

SE DESEA COLOCAR UN CHOFER español con ocho años de práctica; tiene buenas referencias. Telf. F-4343
15189 30—1 En.

SE DESEA COLOCAR UN CHOFER en casa particular o del comercio tiene buenas referencias de las casas donde trabajó. Informan, teléfono F 6077.
15007 28 dic 31

DESEA COLOCARSE CHAUFFEUR en casa particular o de comercio; ocho años de práctica; tiene buenas referencias. Teléfono: M-2503.
15183 30—4 En.

CHOFER ESPAÑOL DESEA COLOCARSE en casa particular, tiene referencias. Telf. U-2061.
15218 30 enero 2

CHOFER CUBANO, QUINCE AÑOS, particular, buenas referencias, no pretensiones, conocimientos amplios en mecánica. Calle J número 12, Vedado. Telf. F-3624.
15190 30 enero 2

CHOFER ESPAÑOL DESEA COLOCARSE en casa particular o comercio, o para cuidar máquinas, tiene referencias o garantía y seis años práctica. Es solo y buena persona. Pregunten por Manuel. A-3322.
15109 29 enero 1

CHOFER ESPAÑOL, PRACTICO EN toda clase de máquinas, ofrece su servicio a casa particular o del comercio. Es hombre serio y tiene recomendaciones personales de las casas donde trabajó. Telf. A-8225.
15024 29 enero 1

CHOFER DE COLOR, CON EXCELENTES referencias y sin pretensiones, desea colocarse; es soltero y sabe cumplir. Llamen I-7368.
15065 29 enero 1

Porteros

DESEA COLOCARSE DE PORTERO o criado de mano, un individuo de 29 años, con referencias buenas, habla un poco inglés, francés, lo mismo salgo al campo como en la ciudad. Llamen al teléfono 7432. San Antonio, Cerro.
15046 29 ene 2

Costureras

COSTURERA ESPAÑOLA, MEDIANA edad, se ofrece para casa particular, cose y corta por figurín, tiene referencias de buenas casas, también limpia una habitación. Teléfono I-7433.
15237 30 enero 2

Manejadoras

DESEO COLOCAR UNA MUCHACHA de manejadora o cuarto y coser. Tel. F-5507 (corina).
15188 30—1 En.

UNA MUCHACHA DE COLOR QUE habla inglés, desea posición para manejadora o criada de mano, con familia que hable inglés; tiene buenas referencias. Llame FO-2618, preguntar por Ida.
15280 31—3 En.

Criadas

DESEA COLOCARSE UNA JOVEN española para cuartos o comedor; sabe cumplir con su obligación y tiene buenas referencias, Teléfono: M 1747
14931 28—1 En.

SE DESEA COLOCAR UNA MUCHACHA española, fina y trabajadora, para el servicio de casa, menos de cocina, tiene muy buenas recomendaciones de las casas que ha servido. Telf. I-6570.
15245 30 enero 3

JOVEN ESPAÑOLA SE OFRECE PARA criada de mano o manejadora. No entiende de cocina. Tiene buenas referencias. Informen al teléfono M-9410. Josefa Moure.
15248 30 enero 2

SE OFRECE UNA JOVEN ESPAÑOLA, para criada de mano, cuartos o comedor, tiene buenas referencias y desea casa de moralidad. Teléfono M-9578.
15251 30 enero 2

SE DESEA COLOCAR UNA JOVEN española, para criada de mano o habitaciones. Informan, X-3043.
15243 30 enero 2

SE DESEA COLOCAR UNA JOVEN española, de criada de cuartos o por horas, prefiere el Vedado. Tiene referencias. Telf. F-6094.
15240 30 ene 2

DESEA COLOCARSE JOVEN ESPAÑOLA, para criada de mano, muy formal y práctica. Tiene buenas referencias. Pregunten por Enriqueta al teléfono U-4669.
15234 30 enero 1

SE OFRECE UNA BUENA CRIADA de mano, española, o para cuartos, menos coser, formal y trabajadora, tiene referencias. Telf. U-6923.
15194 30 enero 1

SE DESEA COLOCAR UNA JOVEN española, de criada de mano o de cuartos, no le importa ayudar a la cocina, tiene referencias. Teléfono F-5291.
15156-57 30 ene

SE OFRECE JOVEN ESPAÑOLA, para criada de mano o cuartos; lleva tiempo en el país y tiene buenas referencias de la casa que ha trabajado. Informan, teléfono U-2674.
15258-59 30 enero 1

Se Ofrecen

Criadas

SE DESEA COLOCAR UNA JOVEN española, de criada de mano, en casa de moralidad. Telf. X-3324.
15232 30 ene 2

SE DESEA COLOCAR UNA JOVEN española para criada o cocinera. Sabe cumplir con su obligación y con buenas referencias. Informan, teléfono FO-7379.
15252 30 enero 3

SE DESEA COLOCAR MUCHACHA española para criada; tiene buenas referencias: sale de la Habana. Informes: Telf. M-4142.
15138 30—1 En.

SE OFRECE UNA MUCHACHA JOVEN, española, para casa particular, para cuartos y comedor, y sabe servir la mesa, trato fino y experimentada en el servicio; tiene buenas referencias. Telf. U-5054.
15130 30—2 En.

DESEA COLOCARSE UNA ESPAÑOLA, de mediana edad, de criada de manos o manejadora; es cariñosa con los niños. Tiene buenas referencias. Teléfono F-4927.
15129 30—1 En.

SE DESEA COLOCAR UNA MUCHACHA española para criada de manos o para cocinar y limpiar a corta familia; tiene buenas referencias. Informan F-6093.
15212 30—2 En.

DESEA COLOCARSE UNA MUCHACHA española, para cuartos y coser, tiene muy buenas referencias. Teléfono U-1507.
15074 29 enero 1

SE OFRECE UNA ESPAÑOLA DE mediana edad, para cuartos o comedor. Sabe cumplir muy bien con su obligación y tiene excelentes referencias. Informan, Galiano 96. Teléfono M-5236.
15126 29 ene 1

DESEA COLOCARSE UNA JOVEN española, criada de mano o manejadora, desea casa de moralidad. Para informes, Jesús María 96. Teléfono A-3292.
15068 29 enero 1

DESEA COLOCARSE MUCHACHA ESPAÑOLA, para criada de mano, lleva poco tiempo en el país, entiende algo de costura. Tiene buen carácter. Telf. M-7830.
15069 29 enero 1

UNA ESPAÑOLA DESEA COLOCARSE de criada de mano o para cuidar niños. Informan, M-4469.
15070 29 enero 1

JOVEN ESPAÑOLA DESEA COLOCARSE de criada de mano o cocinera; poco tiempo en el país. Tiene buenas referencias. Informes: Telf. M-5447.
15324 31—3 En.

SE DESEA COLOCAR UNA SEÑORA peninsular, para criada de mano para cocinar y limpiar a un matrimonio solo, tiene buenas referencias. Informan en el teléfono F-1078.
15052 29 ene

DESEA COLOCARSE UNA JOVEN ESPAÑOLA, de criada de mano o manejadora, si no es casa de moralidad no se molesten. San Salvador 47. Cerro. Teléfono I-2605.
15044 29 dic 1 ene

SE DESEA COLOCAR JOVEN ESPAÑOLA de criada de mano o manejadora; entiende de cocina; sabe lavar y planchar; tiene referencias Informan: F-3455.
15160 30—1 En

Criados

DESEA COLOCARSE BUEN CRIADO de mano, español, tiene buenas referencias. Sale a cualquier punto, no tiene pretensiones. Sabe planchar ropa de caballeros, informan, Dragones 42, café. Telf. M-6403.
15045 29 enero 1

DESEA COLOCARSE BUEN CRIADO de manos; tiene buenas recomendaciones; plancha ropa de caballero. Telf. F-2642.
15316 31—3 En.

SE DESEA COLOCAR UN JOVEN ESPAÑOL, es fino y trabajador, y buena presentación, y buenas referencias. Telf. M-5119.
15262 30 enero 1

SE DESEA COLOCAR UN JOVEN ESPAÑOL, de criado de manos; tiene referencias de casas donde ha trabajado; sabe servir a la rusa. Telf F-3298.
15139 30—3 En

Cocineras

COCINERA ESPAÑOLA, DESEA COLOCARSE, no duerme en la colocación sabe trabajar, tiene referencias Teléfono A-6930.
14996 28—1 En

SE DESEA COLOCAR DE COCINERA o limpieza por horas. Informarán en el Teléfono F-5214.
15155 30—1 En.

UNA COCINERA AMERICANA DESEA colocarse con familia cubana; no hace plaza; duerme en la colocación. Llame Telf. X-2853.
15154 30—2 En.

UNA SEÑORA DESEA COLOCARSE de cocinera, repostera. No duerme en la colocación. Informan en Concordia número 74. Telf. A-7722.
15060 29 enero 1

SE DESEA COLOCAR UNA SEÑORA española; sabe cocinar a la criolla y a la española; es muy limpia y sabe de repostería. Su dirección: Cuba 99, habitación núm. 10. Telf. A-1230.
15277 31—3 En.

COCINERA ESPAÑOLA, DESEA COLOCARSE. Cocina a la criolla y española, cumpliendo perfectamente con su obligación, con muy buenas referencias. Telf. A-2312.
15058 29 ene 1

SEÑORA DE COLOR DE MEDIANA edad, desea colocarse para cocinar, tiene referencias y sabe cumplir con su obligación. Informan, teléfono M-8255.
15096 29 enero 1

UNA SEÑORA FORMAL Y CON buenas referencias, desea encontrar una cocina; no gana menos de 25 pesos y los viajes. En la misma, una para coser y limpiar. Llame al Telf. U-4450.

Se Ofrecen

Cocineras

DESEA COLOCARSE BUENA COCINERA española. Informan: Teléfono: U-6838.
15288 31—3 En.

DESEA COLOCARSE ESPAÑOLA EN casa de corta familia, tiene referencias de buenas casas donde trabajó, para cocinar y limpiar. Teléfono M-5172.
15047 29 enero 1

DESEA COLOCARSE UNA MUCHACHA de color, de 18 años, para cocinar o limpiar casa chica, dormir fuera. Romay 24. Telf. M-4842.
15215 30 enero 1

BUENA COCINERA ESPAÑOLA Y repostera, desea colocarse, tiene buenas referencias. Llame al teléfono F-4333.
15192 30 ene 1

COCINERA Y REPOSTERA. SABE SU obligación. A la criolla, española y a la italiana. Duerme en la colocación. Le gustan los repartos. Teléfono FO-2625.
15163-64 30 ene 1

SE OFRECE COCINERA ESPAÑOLA trabajó en buenas casas; sabe repostería y tiene referencias. Telf M-3776 y A-1722. No saca paquetes
15131 30—1 En.

SE OFRECE UNA BUENA COCINERA española; cocina criolla y española; sabe de repostería; tiene buenas referencias de las casas donde ha trabajado. Informan, Tel. A-8475.
15213 30—2 En.

Cocineros

DESEA COLOCARSE UN BUEN COCINERO del país, sabe hacer dulces y es formal. Tiene referencias, Teléfono M 6720.
14976 28 enero 1

SE OFRECE BUEN COCINERO Y buen repostero español; cocina criolla, española y francesa; helados y pastelería. Sale al campo. Tiene referencias. M-4205. Antonio Vega.
15318 31—2 En.

SE OFRECE MAESTRO COCINERO repostero, español, joven, casa particular, fonda o huéspedes. No tiene pretensiones. Telf. A-4792.
15275 30 enero 1

COCINERO REPOSTERO ASIATICO, desea colocarse en casa particular; cocina bien criolla, española; también tiene recomendación. Informan teléfono A-4324.
15168 30—2 En.

COCINERO REPOSTERO FINO ASIATICO, desea colocarse en casa particular, cocina criolla, española francesa. Muy limpio y formal. Cumple con su obligación. Telf. M-5280.
15178 30—2 En.

COCINERO DEL PAIS PARA CASA particular; con referencias de la casa que ha trabajado. Telf. M-4494. Hago dulces; voy barrios extremos y campo.
15193 30—1 En.

DESEA COLOCARSE UN COCINERO repostero del país, con referencias. Teléfono A-1055.
15025 29 enero 1

Varios

ESPAÑOL DE 30 AÑOS, GRADUADO en las Internacionales de Seranton, se ofrece como tenedor de libros por todo el día o por horas. Posee el francés y la mecanografía. Sale al campo. Señor Víctor Recalde Teléfono F 5402.
14400 24 enero 1

DESEA COLOCARSE UN SEÑOR DE mediana edad de portero o para limpieza de oficinas y hacer mandados así como para encargado de casa de inquilinato tiene buenas referencias. Informan Amargura 50, esquina a Habana, bodega. Teléfono M-5143.
14649 26 E. 1.

UN SEÑOR QUE HABLA INGLES Y castellano, conoce contabilidad, ofrece sus servicios para guarda almacén o materiales, nómina, seguros, estadística, listero, etc. Informan, Alfredo. Tamarindo número 70, bajos, Jesús del Monte, Habana.
15041 29 dic 1 ene

DESEA COLOCARSE ESPAÑOL, de mediana edad, en finca de recreo o casa particular; entiende de jardín, hortaliza y avicultura y otros quehaceres. Tiene buenas referencias. Llame al Tel. FO-1140.
15176 30—2 En.

MATRIMONIO SOLO, DESEA CASA de inquilinato, para encargados. El sabe de toda clase de reparaciones e instalaciones. También se hacen cargo de la limpieza de bufetes u oficinas. Informan, Peña Pobre 28, y los teléfonos U-7757 y M-4542. Tienen quien los garantice.
15173 30 enero 2

UN JOVEN ESPAÑOL DESEA COLOCARSE como dependiente de restaurant o camarero, hablando inglés. Sin pretensiones de ninguna clase. Informan, Aguila número 224, altos.
15165 30 enero 2

Agencias de Colocaciones

LA MATANCERA, A-7740 SIRVE RApidamente cocineras, criadas, toda clase de servidumbre y empleados de ambos sexos, con referencias. Calle Sol 103. Servicio permanente a todas horas.
12928 12 31 Enero.

AGENCIA LA UNION, DE MARCELINO Menéndez, treinta y dos años de establecida. Es la única que en cinco minutos facilita todo el personal con buenas referencias. Llamen al teléfono A-3318. Habana No. 114.
15057 29 enero 3

AGENCIA «EL SOL», OFRECEMOS cocineros, ayudantes, fregadores, repartidores de cantinas, criados, camareros, dependientes de café y fonda, chauffeurs y fregadores de máquinas, criadas, cocineras y manejadoras. M-1860.
15121 29 ene 1

AGENCIA. PRIMERA DE AGUIAR. Maloja 53. Teléfono A-3090. La más antigua, más acreditada, y la que mejor personal tiene de todos los jiros y sexos Olonso.
14915 28—6 En.

Agencias de Colocaciones

AGENCIA "LA ESTRELLA"

Ofrece cocineras, criadas, manejadoras, lavanderas, camareras, sirvientas de clínicas, costureras, cocineros chinos. Colón 32. Telf. M-9578.
15250 30 enero 5

LA AGENCIA QUE SATISFARA A usted es La Ideal. Teléfono M-3053 Crespo 56. Servicio rápido y esmerado de servidumbre española y del país. Personal escogido.
12116 6 ene 6

CENTRO DE COLOCACIONES "LA Principal". Amargura 54. M-6507. ¿Desea obtener servidumbre seleccionada y de garantía? Llame a esta oficina?
15306 13 ene 2

Se Compran

Varios

MARTINEZ: TELEFONO M-9654 COMpra ropa usada zapatos y todo objeto de vestir de caballero. Monserrate esquina a Teniente Rey.
12900 12 12 Enero

COMPRO CUPONES CONCURSO «GENER-DIARIO DE LA MARINA». No importa cantidad. F-3644.
15203T 30—1 En.

COMPRAMOS ORO VIEJO. Platino, plata en objetos, y vieja; joyas antiguas, oro en monedas de cualquier nación; fabricamos y arreglamos joyas y relojes por difíciles que sean. Carballal Hnos. S. Rafael 133 Telf. U-5744.
12799T 11 enero 11

COMPRO MUEBLES MODERNOS DE todas clases, máquinas coser Singer ídem. escribir, mamparas y divisiones de cristal. Salud 3. A-6620.
13070 13—13 Enero.

FINCA RUSTICA, DESEO ADQUIRIR una que valga de ocho a diez mil pesos, en cualquier lugar que tenga tierras propias para cultivos en cambio de una buena casa en el Vedado, que vale sobre $19.000, reconociendo $10.000 en hipoteca. Informes, Tercera número 286 Vedado. Telf. F-5937.
14958 28 enero 1

COMPRO UN FORD O CUÑA, CErrados, del 29. Informes, Sol 96.
15120 29 ene 1

COMPRO TODA CLASE DE MUEbles: juegos y sueltos, ropa usada, zapatos, prendas, máquinas de coser y de escribir, victrolas, radios, cajas contadoras. Pagamos más que nadie. A-4283.
15055 29 ene 4

Se Venden

CASAS

VENDO PRECIOSA CASA CON TOdos sus servicios sanitarios, abundante agua y luz, mide 400 metros, terreno con árboles frutales. Precio como quiera. Informan en la misma. Su dueño, Calixto García número 30. Repartot La Esperanza. Telf. M 3040.
14208 22 ene 22

FELICES PASCUAS Y AÑO NUEVO PROSPEROS

Les deseo a todos mis clientes y amigos, rogándoles que no olviden que vendo los más bellos y baratos chalets en el Vedado, Miramar, Almendares y La Sierra. Que tengo casas, solares en la Habana, en todos los Repartos, sobre todo en Miramar y 5a. y 7a. Avenidas. Que doy y tomo dinero en primeras hipotecas, en la Habana, sus barrios, Repartos y también sobre fincas rústicas en toda la República. Informa: M. de J. Acevedo, Notario Comercial, Obispo 59, Telf. M-9036.
6195C 23 enero 1

VENDO CASITA CERCA MONTE Y Corrales en $1.800, ganando $25. Informan: Revillagigedo 24, de 11 a 2. Telfs. A-6105, I-4455.
14942 28—1 En

EN 3,800 PESOS VENDO UNA CASA en el Vedado, entre 21 y 23 Crecherie. Tiene jardín, portal, sala comedor, tres cuartos rebajado el alquiler, renta 30 pesos. Informa, Francisco Fernández en Muralla 76 altos, De 11 a 2.
14988 28 enero 1

SE VENDEN ESTAS CASAS: COMpostela 201, cerca del muelle y Estación Terminal, Estrella entre Lealtad y Escobar, propias para reedificar. Dos casas con una cuartería independiente, en la Calzada Real de Marianao. Un solar en el Vedado, de 6.50 Mts. por 50, en la calle A. Informan Manzana de Gómez 538.
14343 23 enero 7

COMPRO Y VENDO

CASAS, SOLARES Y ESPLENDIdos chalets en el Vedado, Miramar y Repartos Alturas de Almendares, Almendares, La Sierra. Casas en la Habana y sus barrios. Fincas rústicas en Camagüey y demás provincias. Doy dinero en primeras hipotecas sobre casas en la Habana, Vedado, Jesús del Monte, sobre Miramar y Marianao. Sobre fincas rústicas en cualquiera de las seis provincias, siempre que haya buenas garantías. Informa: M. de J. Acevedo, Notario Comercial. Obispo 59, teléfono M-9036.
6196C 23 dic 7

VENDO, DANDO GRANDES FACILIdades pago, precioso chalet con 1264 varas a dos cuadras del tranvía. Puede verse a todas horas: Alturas Almendares, Bellavista y Avenida Central. FO-7078.
15136 30—5 En.

Se Venden

Casas

SE VENDE UNA CASA EN LA CALLE Primera entre 12 y 14, Almendares, 1,300 pesos contado, renta $25, mide 13 x 24, tiene garage. Teléfono I-7432. Suárez.
15239 30 enero 2

Fincas rústicas

EN ARROYO ARENAS

Todas con frente a carretera se venden varias fincas desde 5,000 metros en adelante. Por la calidad de su tierra y proximidad a la Habana, hacen de estas fincas punto ideal. Facilidades en el pago. Informa, G. del Monte. Habana 82 Telf. A 2474.
12888 14 enero 13

SE VENDEN PEQUEÑAS FINQUITAS propias para quintas de recreo o granjas, con agua; luz eléctrica; buenas calzadas; líneas de guaguas: a pagar solamente 25 pesos mensuales, sin entrada ni interés del capital, situadas a 10 kilómetros del Centro de la ciudad, a 300 metros de la carretera central que va a Matanzas entre el kilómetro 8 y 9, a la izquierda, donde está un anuncio. Para más informes: National Trust Company, Cuba 76 y 78, esquina a Obrapía.
14892 28—12 En

CARRETERA DE GUANAJAY, E|A. Arenas y P Brava. Finca "La Buelga" con 36.517 mtrs. casa luz, teléfono, dos pozos, animales toda sembrada a menos de $0.50 mtr. Dueño: I-4849 o en la misma de 2 a 6 p. m.
13166 14 13 En

Solares

¡MAGNIFICA OPORTUNIDAD! EN 23. VEDADO

Le vendo de $10 a $13 vara la medida que usted solicite. También en las calles 20, 21, 22, 24 y 26, con grandes facilidades de pago. Informa su duaño: Dr. Aranda y M Sañudo. Mercaderes 9. Depto. 3, de 10 a 12 a. m. Teléfono M-6173.
D-2 E-223 Indf. 26 En.

BUENAVISTA. VENDO SOLAR MUY barato magnífica esquina de Fraile, 29 varas por Consulado y 31 por calle 8, es ganga y sirve para cualquier negocio a una cuadra de los carritos de la Playa y de las guaguas. Informan en Neptuno 205 Telf U-5290.
11494 3 enero

EN CARLOS III

Bonita inversión para triplicar el dinero: Vendo una pieza de terreno firme muy plano, mide 23.58 varas de frente por 47.17 de fondo, dando frente a la Quinta de los Molinos y a una cuadra de Infanta, vendo todo o la mitad al precio de $45 la vara, doy facilidades de pago. Su dueño J. Bruno Zayas número 15 esquina a Vista Alegre. Teléfono I-1129.
9560 20 nv 20 feb

Establecimientos

BODEGUEROS ¡HORROSA GANGA! Por desavenencias de socios, se vende una bodega que tiene 1.000 pesos de existencia; se da en 700; véala en seguida; tiene buen contrato. Trato directo con su dueño. Telf FO-7829.
14954 28—5 En

VENDO LECHERIA, GRAN LOCAL sitio céntrico. Precio: $800, o mejor admito socio competente, aunque tenga poco capital. Monte y Cárdenas, café. Cuenya.
15303 31—8 En.

VENDO: BONITO NEGOCIO EN $4.000. Dulcería y otstadero de café. Venta: $60 diarios. Informa: Melgibar, Vapor y Hornos, Panadería.
15149 30—13 En.

BODEGA Y FINCAS, MARIANAO

Esquina casa al lado y accesoria; todo mampostería bodega surtida; todo en $6.750. Verdadera ganga. Vista hace fe. Dejo $2.000 hipoteca Infanta 43-D, U 1802. Informa: señor Llenín.
14895 28—2 Ene

SE VENDE UN PUESTO DE

Frutas en una de las mejores Avenidas, he trabajado más de diez años local amplio, poco alquiler, lo regalo por $200 contado. Informa en el mismo. Jesús del Monte 438 1|2 frente a la calle Pocito.
14265 22 ene 1

ALOS BODEGUEROS

Vendo bodega sola en esquina; 6 años contrato; $27 alquiler; es una de las buenas de la Habana: por asuntos de gran otro negocio me urge la venta. $6.000 con facilidad de pago. Monte y Cárdenas, café, Cuenya.
15304 31—8 En.

FONDA. VENDO POR LO QUE VAlen, los enseres urge venta, por embarcarse su dueño, buena clientela, no tiene competencia. Informan, teléfono M-5789.
14416 24 enero 1

BODEGAS, CAFES, BARRAS

Todo a precios de ganga y con grandes facilidades de pago. Venga a escoger lo que necesita. Negocios serios. Informes gratis. Suárez. Cerro 535, o San Rafael y Oquendo, café.
15033 29 enero 6

BODEGA SOLA ESQUINA $5.000

Mucho barrio y no está atendida. Vende $45; mitad cantina; contrato 5 años; alquiler $35. Gran negocio para el que desea comprar. Informan: Antón Necio y Monte. Benito (café).
15206 30—4 En.

VENDO BODEGA Y CANTINA, CON una venta sólida de 70 pesos; paga muy poco alquiler; tiene buena casa para vivienda y barbería. Informan: Telf. A-9009, Manuel González.
15182 30—14 En.

SE VENDE UNA LECHERIA, PEGAda a Obras Públicas, en Cuba y Luz. Se presta para «parados». Informan en la misma.
15036 29 dic 3 en

Se Venden

Establecimientos

SE VENDE INDUSTRIA

Nacional, montada con todos los enseres; de fácil manejo, que puede rendir buena utilidad, a persona emprendedora, que disponga de 1.200 pesos. Aproveche esta ganga. Informan: Quinta núm. 2, entre Castillo y Fernandina, a todas horas.
15147 30—3 En.

VENDO HOTEL "TURIS"

Por tener que embarcarme, casi regalado, con 28 habitaciones; punto céntrico: Manrique núm. 123, entre Reina y Salud.
15158 30—14 En.

¡¡GRAN NEGOCIO!!

Se vende o se admite un socio para un tren de pesca, con $2,000, él mismo manejará su dinero; por no poderlo atender. Sábalo Peña. Pinar del Río. L. J. Codezo, informará.
15027 29 enero 4

OPOTUNIDAD PARA INDUSTRIAL o comerciante: Se vende un local con armatoste y vidriera; buen contrato y módico alquiler. Neptuno entre Manrique y Campanario. Informa: Dr. José Antonio Mestre, Empedrado núm. 22 altos. Telf. M-1316.

Muebles y Prendas

"EL CEDRO", MUEBLES

Sueltos y en juegos, se liquidan en Galiano 123, entre Zanja y Barcelona. Hacemos encargos, cambios arreglos y compramos de uso en buen estado. Telf. A-7557
13228 13 ene 13

"LA ESPECIAL"

La mueblería más grande y mayor surtido de toda la República. Salón de exposición y ventas, Neptuno número 159, entre Escobar y Gervasio. Muebles fabricados y exportados para el gusto más refinado. En «La Especial» puede adquirir muebles a plazos y en alquiler. Hay juegos de cuarto en caoba de tres cuerpos con filete de bronce: juegos ídem esmaltados en dos tonos policromados y decorados en todos colores; juegos de caoba y bronce: juegos de señoritas esmaltados, policromados y decorados. Juegos de comedor estilo «Renacimiento», ídem estilo Adams, ídem inglés, ídem con filetes en todos estilos y a todos precios. Juegos de sala estilo Luis XVI decorados y con gobelinos; juegos esmaltados y policromados de todos precios. Juegos de sala con filete de bronce muy finos; ídem en otros estilos, juegos de recibidor, tapizados y de rejilla a todos precios. También los hay de mimbre de todos estilos y precios; mesas escritorios de todos tamaños; libreros de dos y tres hojas; sillas giratorias, juegos de oficina. Neveras de todos estilos y tamaños. Juegos de niños y esmaltes. «Chaise Long» tapizados y de mimbre. Lámparas de pie muy finas y muy baratas, ídem de sala, saleta, cuarto y comedor, reloj de pared; ídem de pie. Espejos dorados, ídem vitrinas, sillones de portal de todos estilos, sillas de coche, ídem de colegios, sillas de tijera, paravanes, alfombras, de sala, saleta y cuarto, maceteros de todos estilos y precios, camas de hierro y camitas de niños desde la más barata a la más fina. Sombrereras, perchas de árbol, cestos de ropa, fiambreras finas y corrientes, sillones de niños de caoba y mimbre. En piezas sueltas; escaparates de lunas, ídem sin luna, camas, coquetas, cómodas, chiffonier, chifo-Rober; mesas de noche, aparadores, auxiliares, vitrinas; mesas de correderas, mesas de máquinas, mesas de teléfono y sillería de toda clase y otros muchos artículos que no se detallan aquí. Fíjese bien que «La Especial» le hace a usted cualquier juego o muebles de encargo sin que tenga que hacer anticipo alguno. Hacemos ventas par el campo sin cobrar embalaje; damos facilidades de pago guardando la más absoluta reserva. También alquilamos muebles desde la más humilde cama de hierro hasta una lujosa residencia. Haga una visita a esta acreditada casa y saldrá complacido por su mercancía exquisita y sus precios ínfimos. No se confunda.

"LA ESPECIAL"

Neptuno número 159, entre Escobar y Gervasio. Teléfono U-5620 y Apartado número 2291.
11580 Ind 21 Dic.

MUEBLES EN GANGA

Gran surtido en juegos completos y piezas sueltas, juegos de cuarto, 70 pesos, comedor 75 pesos; sala o recibidor, 45 pesos; camas a 7 pesos; cómodas 10 pesos; seis sillas y dos sillones 15 pesos; sillas sueltas a $1.50; sillones $2.50; mesas correderas 6 pesos y otros que no se detallan a los precios mencionados. También se cambian y compran en

"LA PRINCESA"

SAN RAFAEL 107. TELF. U-7926
E-2396 Indf. 1 Oct.

NO COMPRE MUEBLES

Sin antes ver nuestro surtido y hacer comparaciones. Le tomamos los suyos usados por nuevos y modernos, y le damos facilidades en el pago. Facilitamos dinero con módico interés sobre joyas y toda clase de objetos de valor. CASA QUINTANA San José 87 casi esquina a Gervasio Telf U-7636
E2192 14 Oct indef

JOYAS A PLAZOS RELOJES PULsera señora, oro 18 kilates con esmaltes, muy finos, $3 en fondo; 2 pesos mensual. Anillos compromiso, oro y platino, $1 en fondo, 2 pesos mensuales. Alfileres corbata, tresillos, pasadores, sortijas de brillantes y toda clase de joyas, con facilidades de pago. LA EMINENCIA, NEPTUNO 188, ENTRE GERVASIO Y BELASCOAIN U-5427.
12847 11 ene 10

Se Venden

Muebles y Prendas

VENDO MUEBLES A PLAZOS Y EN ALQUILER

Compramos toda clase de muebles usados. También hacemos cambio. Llamen al teléfono U-5620 "La Comercial" Neptuno número 153, entre Escobar y Gervasio. Las ventas para el campo no pagan envases.
11579 1 dic 4

JUEGO DE COMEDOR

Se vende; moderno; redondo; completamente nuevo. Se da por la tercera parte de su valor. Calle 4 núm. 170 entre 17 y 19, bajos.
14911 28—1 Ene

PIÑON Y HERMANO FELICITAN

Y desean un venturoso año 1930, a sus clientes, así como también le brindan su casa para cualquier transacción comercial sobre alhajas, El Vesubio, préstamos y almacén de muebles, teléfono M-7337. Corrales y Factoría, al fondo de La Isla de Cuba.
15265 30 ene 2

MUEBLES FINOS Y BARATOS

Juegos de cuarto, seis piezas, esmaltados de varios colores, $20 fondo y $8 mensuales; juegos de cuarto, 6 piezas color caoba; adornos de bronce, $20 fondo y $8 mensuales, juegos de sala, caoba esmaltados del color que usted desee 8 piezas, $20 de fondo y $8 mensuales; juegos de recibidor caoba: tapizados; seis piezas, elegantes y sólidas $20 de fondo y 8 pesos mensuales; juegos de comedor, y toda clase de piezas sueltas. Precio de situación. Damos facilidades al cliente. Invitamos a hacernos una visita LA EMINENCIA NEPTUNO 188 ENTRE BELASCOAIN Y GERVASIO. TELF. U-5427
12848 11 ene 10

MUEBLES

Fabricamos o importamos para el gusto más refinado. Pueden adquirirse a plazos o en alquiler en el almacén importador de muebles y casa de préstamos "La Nueva Especial", Neptuno números 191 y 193. Teléfono U-5010, al lado del café "El Siglo XX". — NOTA: Las ventas para el campo no pagan envases.
11577 Ind. 31 Dic.

PARA OFICINAS Y DE OCASION

Bufetes planos y de cortina. Archivos, cajas archivos, máquinas de escribir. "La Hispano Cuba". Villegas 6. Losada. A-8054

DINERO

No reparamos intereses. Préstamos sobre alhajas y objetos de valor.

"LA HISPANO CUBA"

Villegas 6, por Avenida de Bélgica, antes Monserrate. Teléfono A-8054.

DE OFICINAS

Compro: A-8054. Bufetes planos y de cortinas. Archivos, cajas archivos, libreros, máquinas de escribir. "La Hispano Cuba", Losada, Villegas 6. A-8054.
D-6 E-317 Indf.

"LA CASA LOPEZ". Liquidación de muebles; juegos de cuarto varios colores decoraciones artísticas desde $5 hasta $200; juegos comedor estilos modernos desde 70 hasta $250; juegos cuartos tres cuerpos con nueve piezas de caoba desde $200; sillones de mimbre desde $7.00; camas de hierro desde $6.00. Gran surtido de lámparas desde $2 hasta $100. Escaparates desde $15; con lunas desde $25; coquetas $12; mesas de noche $3.— VENTAS A PLAZOS cómodos sin fiador; cambiamos muebles y los recibimos a cuenta del pago y los alquilamos cobrando módico precio. "LA CASA LOPEZ" Belascoaín 76-D, entre Pocito y Jesús Peregrino. Pida informes al U-4541. Por 40 pesos y $15 al mes amueblamos su casa con tres juegos; sala, comedor y cuarto.
E3101 5d. 5 En.

NO REGALAMOS NADA

Pero vendemos muy barato y durante todo este mes realizamos existencia a precios increíbles. Compra, venta y cambio de muebles, máquinas de coser y escribir. Joyas y brillantería. Préstamos a módico interés. "El Aguila de Oro", J. Pernas, Teniente Rey 83. Teléfono A-8731.
6186.C 21—21 Enero.

ALQUILAMOS Y VENDEMOS MUEbles a plazos, a precios módicos, y en plazos cómodos, con pequeño fondo. Damos dinero sobre joyas objetos de arte a módico interés. La Pulsera de Oro. Neptuno 217 y 219 Teléfono U-1410.
11742 4 4 Enero.

Caja Registradora

REGISTRADORAS NIQUELADAS, caoba cinta, tiquet, contadores, gavetas; vendemos a plazos, cambiamos; sin dinero de entrada. También hacemos reparaciones garantizadas. Compramos también. Campanario 89. Teléfono M-9571.
14397 24 24 Enero.

Maquinaria

VENDO PRENSA HIDRAULICA MOderna, especial para mecánica. Caldera vapor por 6 H. P., de gas, nueva de paquete, y otras de carbón, y para máquinas planchar. Donkeys, tanques, pedestales, aparatos autogenar, motor gasolina, Novo, 1 1|2 H. P., otros eléctricos: 1|2, 3|4, 2 H. P., 3, F. 220. Máquinas vapor, 6.20.25 H. P., cocina carbón hoteles. Calderas de vapor de 20 y 25 H. P. Autoclave derretidos cebo, carrocerías Ford, volteo o fijas. Un punzón marca Búffalo, número 5. Un ventilador de fragua. Un taladro pequeño. Dos yunques. Un tostador de café capaz para 50 libras. Motor Reforma, de petróleo, de 25 H. P. Fabricio, Cristina 18. A-1749.
15219T 30 enero 5

FOLLETIN 19

ARMANDO PALACIO VALDES

SANTA ROGELIA

(DE LA LEYENDA DE ORO)

De venta en la librería MINERVA de Valentín García.

gonzada, permanecía arriba arreglando las habitaciones.

Cuando ya se hallaba casi por completo restablecido, el propietario de la Fábrica, don Pedro Duro, que con vivo interés enviaba a preguntar siempre por el estado del médico, recibió un telegrama de Madrid noticiándole que el padre de Vilches se hallaba gravísimo y que lo hiciese saber a su hijo con las debidas precauciones. Don Pedro comprendió en seguida que había fallecido y esperó otro telegrama. En efecto, pocas horas después llegó anunciándole la muerte.

El respetable anciano, acompañado de su yerno, se personó en casa del médico para informarse si se hallaba en estado de recibir la fatal noticia. Le hallaron bastante fuerte y después de cambiar saludos y enterarse prolijamente del curso que había seguido la enfermedad, don Pedro le preguntó con afectada indiferencia:

—¿Qué noticias tiene usted de su padre, Vilches?

El médico se puso serio y pálido adivinando algo triste.

—No puedo decirle. Se hallaba enfermo y por eso no ha hecho el viaje hasta aquí; pero hace días que no recibo carta.

—Pues un sobrino mío que ha llegado ayer de Madrid y le conoce me ha dicho que ha sabido casualmente que su enfermedad era de cuidado.

—¡No me diga usted más, don Pedro— exclamó el doctor extremadamente pálido. —Mi padre ha muerto.

Don Pedro y su yerno bajaron la cabeza sin responder.

Vilches se llevó las manos al rostro y comenzó a sollozar. Aquellos señores le prodigaron cariñosamente los consuelos y reflexiones que se hacen siempre en estos casos, y cuando le hubieron visto un poco más sosegado se fueron. Cerca de la noche volvieron. Estaba ya sereno. Vilches sintió a su padre, pero ciertamente menos que a su madre. Les anunció que pensaba irse a Madrid.

—¿Volverá usted pronto?

—No lo creo, don Pedro. Le ruego que disponga de mi plaza, porque es mi propósito quedarme en Madrid. Estoy de ustedes profundamente agradecido. Jamás podré olvidar el cariñoso interés que me han demostrado en esta ocasión...

Lo mismo el fabricante que su yerno deploraron la decisión aunque bien la comprendían.

Rogelia, a quien había afectado también aquella desgracia, tanto más cuanto que adivinaba lo que en pos de ella vendría, se marchó llorando a Lada. Desde que el doctor había dejado el lecho allí se iba por la noche. Al día siguiente volvió a la Felguera. El doctor se hallaba arriba en sus habitaciones. Cuando entró en el despacho, Vilches estaba ocupado empaquetando sus libros en un cajón. La joven, pálida pero sonriente, le dijo:

—Ya me han dicho abajo que se marcha usted, don Fernando.

Este levantó la cabeza y sonrió tristemente a su enfermera, teniendo un libro en la mano.

—Así es, Rogelia. Me voy mañana por la mañana a Oviedo y por la noche montaré en la diligencia de León. Allí tomaré el tren.

Hubo un silencio. La joven preguntó al fin con voz temblorosa:

—Probablemente no volverá usted, ¿verdad?

Vilches tardó un poco en responder.

—Probablemente.

Hubo otro silencio. Vilches dejó el libro sobre la mesa y acercándose a Rogelia le dijo:

—Ven aquí, Rogelia, siéntate; tenemos que hablar.

Le cogió las dos manos y la obligó a sentarse en el sofá a su lado.

—Vamos a ver, Rogelia — le dijo sin soltarle las manos.—Me interesa mucho tu suerte, como debes suponer. Lo que por mí has hecho me obliga a ti para toda la vida. Una hermana no hubiera hecho más ni mejor. Por lo cual deseo saber cuál es tu pensamiento ahora.

—Pues mi pensamiento, don Fernando— respondió con la misma triste sonrisa—, es marcharme a Langreo. No tengo ánimos ya para trabajar en la mina y, además, después de lo que ha pasado estaría muy expuesta a la burla y al desprecio de la gente. Me iré a Oviedo o a Gijón y me pondré a servir como doncella o cocinera en cualquier casa.

El rostro del médico se contrajo dolorosamente.

—¡Es triste, es triste! —pronunció sordamente—, pero tal vez sea el mejor partido que puedas tomar.

Permaneció callado unos instantes y al fin levantándose y dirigiéndose a su mesa de escribir abrió un cajón y sacó de allí un paquetito.

—Yo sé, Rogelia— dijo acercándose de nuevo a ella—, que en estas circunstancias vas a tener necesidad de algunos recursos. Hazme el favor de aceptar de un amigo como pequeño regalo estos cien duros.

El pálido rostro de la joven se encendió de pronto. Sus ojos chisparon de cólera.

—Muchas gracias, don Fernando —pronunció con voz alterada.— Yo no he sido una enfermera.

—Lo sé, hija mía, lo sé —replicó él avergonzado—. Sería un miserable si pretendiese pagar con dinero el afectuoso interés con que me has cuidado. Solamente quería, si me fuese posible, evitarte algunas dificultades de las muchas que este fatal suceso te va a producir.

La joven se aplacó.

—Muchas gracias, le repito, don Fernando. No necesito gran cosa para marcharme. La casa en que vivo es mía y sobre ella cualquier vecino de Lada o de Sama me ha de proporcional algún dinero.

Pocas más palabras hablaron. Al fin la joven se levantó de pronto con extraña resolución.

—Bueno, me voy. Adiós, don Fernando.

—¿Pero te vas ya? — preguntó éste sorprendido y apenado.

Sí, me voy— respondió ella con firmeza.

El doctor se levantó también.

—Está bien, Rogelia. Quisiera que la despedida fuese un poco más larga.... Te repito que no podré olvidar mientras viva lo que por mí has hecho y que quisiera mostrarte de cualquier modo mi agradecimiento. Si alguna vez puedo servirte de algo no dudes en dirigirte a mí, pues con el alma y la vida estaré dispuesto a ayudarte.

—Muchas gracias, don Fernando, que Dios le dé buena suerte; que le haga muy feliz.

Al pronunciar estas palabras se había puesto densamente pálida. Al terminar de pronunciarles se dejó caer repentinamente de bruces sobre el sofá estallando en sollozos convulsivos. Era un modo de llorar frenético, cual si fuera víctima de un ataque epiléptico.

El doctor la contempló un instante pálido también y estupefacto. Después se acercó a ella y tocándole nuevamente en el hombro:

—Escucha, Rogelia, ¿quieres venirte conmigo a Madrid?

Rogelia dió un salto y quedó de pie frente a él con los ojos muy abiertos.

—¿Qué ha dicho usted?

—Que estoy dispuesto a llevarte conmigo a Madrid, si tú quieres.

—¿Pero es cierto?

Y juntando las manos en actitud suplicante exclamó bañada en lágrimas:

—¡Por la memoria bendita de su madre no me engañe usted!

SEGUNDA PARTE

I

Llegaron juntos a Madrid el Dr. Vilches y Rogelia. Esta iba desde Oviedo en traje de burguesa, si bien con excesiva modestia vestida, pues no consintió en ponerse uno elegante, como Vilches deseaba.

Después de dejarla instalada en una fonda, el Doctor acudió a evacuar sus asuntos. Su padre hacía ya días que estaba enterrado. Se hizo cargo del establecimiento, que traspasó en buenas condiciones al primer dependiente, y realizó los requisitos exigidos por la ley para recoger una herencia. Esta, aunque no tan cuantiosa como se suponía, era bastante considerable, un capital suficiente para vivir holgadamente y con toda comodidad en cualquier parte. Fué su pensamiento alquilar un bonito piso y habitar en él maritalmente con la bella asturiana. Lo pensó mejor más tarde: esta resolución podía traer para él serios inconvenientes; Rogelia sería reconocida por las personas de Langreo que viniesen a Madrid, y después de lo sucedido le perseguiría el escándalo. Entonces determinó, ya que disponía de medios para ello, trasladarse al extranjero. Siempre lo había apetecido sin poder lograrlo de su padre.

Poco más de un mes transcurrido de su llegada a Madrid, tomaron el tren de Francia y se trasladaron a París. Allí recibió Vilches una carta de su amigo el doctor Roel en que le noticiaba que Máximo estuvo a punto de ser condenado a muerte. El fiscal había pedido para él la última pena. Por fin se le condenó a cadena perpetua y fué enviado al presidio de Ceuta.

Vivieron en un hotel los primeros meses: después alquilaron un cuarto, lo amueblaron y tomaron a su servicio dos criaditas francesas. Vilches emprendió con ardor la educación de su amante. Quiso instruirla y ciertamente lo consiguió con mucha mayor facilidad de lo que esperaba. Rogelia demostró una inteligencia sorprendente. Aunque apenas sabía leer y escribir, en pocos meses llegó a hablar el francés y escribir el español con bastante corrección. Después quiso aprender el inglés. Vilches le procuró un profesor, quien le manifestó no mucho después que jamás había tenido una discípula más inteligente.

Con esto Vilches se hallaba tan sorprendido como orgulloso. Porque Rogelia no se limitaba a estudiar los idiomas, sino que acometida de un vivo afán de instruirse leía sin cesar. Al principio fueron novelas, pero más tarde le sedujo la Historia y también las Ciencias Naturales. Pidió y obtuvo de Vilches que la dejase seguir en la Sorbona los cursos de Física y Geografía, y se hizo notar pronto entre los alumnos por su aplicación y claro entendimiento. Tampoco olvidaba las bellas letras: leía a los poetas, a Víctor Hugo, a Lamartine, a Corneille y Racine. Cuando salía de casa para dar un paseo por las calles casi siempre venía cargada de libros.

El amor de Vilches aumentaba por días. Ya no era amor sino adoración lo que sentía por aquella criatura excepcional que por lo tierna era una esposa y por el ascendiente que sobre él consiguió sustituía a su madre. Vilches seguía siempre excesivamente nervioso, unas veces activo en demasía, otras perezoso y abatido. En sus crisis o accesos de desmayo Rogelia le consolaba y le sostenía con tal dulzura y firmeza a la vez que el doctor le decía agradecido:

—¿Te acuerdas, Rogelia, de la noche en que nos conocimos? Tú me ibas sosteniendo por el pedregoso camino de Lada para que no tropezase y cayese. Pues ese fué el símbolo profético de nuestra vida. Tú eres, alma mía, mi salvación.

Por su parte él trabajaba también en aquel tratado de la Medicina de la cual había querido hacer su especialidad, la ginecología. Asistió a las cátedras y a las clínicas y empezó a relacionarse con los más eminentes profesores

M.E.C.D. 2016

Se Venden

Maquinaria

ALMACEN EXISTENCIAS CONSTANtes de calderas donkeys de vapor bombas motores romanas diversos tamaños arados desgranadoras, tuberías fluses acero para calderas etc Basterrechea Hermanos Lamparilla 9 Tel A-2950 Habana. D-5 S.6309 6 Abril

MAQUINARIA

De panadería, cafetería y dulcería, molinos, bombas, calderas flu s acero, pailas donkeys y motores de vapor, plantas eléctricas completas y dínamos sueltos motores de todas clases, gasolina petróleo y eléctricos. Compresores para amoníaco y aire. Ventiladores aparejos y diferenciales, raíles de vía estrecha. Concreteras mezcladoras winches, desgranadoras escogedoras, romanas, elevadores carga y pasaje tanques para agua y gasolina, transmisiones poleas, cojinetes y pedestales, herramientas y todo; de todo cuanto demande su industria o giro. García y Zulueta Cerro 693 y 695 Telf I-2428. Cambiamos y vendemos automóviles Tenemos la cadena del Maine el mejor recuerdo de la guerra Hispano Americana. Cerro 695.
14093 21 enero 21

TOSTADOR DE CAFE

Royal 15 libras, quemadores de gas reconstruído. Molino café Royal 1|3 H. P. corriente 220 reconstruído. Pesa "Dayton" 100 libras para mostrador, como nueva. A. Asenjo, Luis Estévez 55.
14544 26—1 Enero.

Máquinas de coser

MAQUINAS SINGER OVILLO CENtral, de ocasión garantizadas, tenemos varias muy baratas. También las compramos. Pagamos doble, vendemos piezas de repuesto de todas clases Angeles 36, casi esquina a Sitios. Telf. A-8861.
14877 27 enero 4

MATERIALES

LADRILLOS HUECOS SUPERIORES A PRECIOS MODIcos. Véase la muestra en Empedrado 16. Teléfono M-8018, Rafael Estrada.
10432 26—27 Feb.

Varios

FOTOGRAFOS, VENDO VIDRIERAS calle, cámaras, lentes, de variados tamaños y fabricantes accesorios todo bueno y barato. Blanco 31 altos
14288 23 2 Enero.

GLOBOS PARA ANUNCIOS

Tenemos siempre una variada existencia. Los inflamos con gas y aire, para bailes y fiestas. Los imprimimos en Cuba para propagandas comerciales entregándolos dentro de las 24 horas. Globos pequeños para caramelos, boticas y bodegas Pida lista de precios a Adolfo Sánchez, Aguila 64 A. Telf. M-1626.
14342 23 enero 7

CAZADORES

Escopeta Víctor Sarasqueta; gatillos ocultos; muy fina. Se da barata. A. González, Monte 288.
15133 30—1 En

LIQUIDACION PERMANENTE DE cajas de caudales y de acero, contadoras niqueladas y de caoba, armatostes, cantinas, vidrieras, mesas de mármol y Vitrolite, sillas de Viena, nuevas y de uso y muebles en general, baratísimos, por dejar el negocio. Apodaca 58, entre Suárez y Revillagigedo.
15263 30 enero 9

BAULES Y MALETAS

Tipo escaparate, camarote y bodega, desde $3.50. Maletas desde $1. Casa de Préstamos. La Sociedad, Suárez 34 Telf. A-7589. 15159 30—14 En.

ROPA BARATA

Trajes de casimir, calidad y modernos mantones, abrigos, capas de Barragán Ropa en general de calidad con sastre para cualquier reparación. Suárez 34. Tel. A-7589.
13624 F 17—1 Enero

SE VENDEN

En perfecto estado, tipo moderno y funcionamiento eléctrico un banco universal un escoplo un cepillo grande, uno chico, un chaflanador, un taruguero grande una lijadora una tablilladora o muñonera, una espigadora, un torno un banco sierra grande uno ídem chico un escoplo de mano un taruguero de mano siete motores eléctricos de 1|2 1 2 3 4 y 5 H. P., y un automóvil Ford propio para camión; además los enseres y accesorios de taller de carpintería completo, surtido de herramientas de mano Se vende el edificio donde se encuentra el taller sito en Matanzas. Informa. Vda de Migenes Daóiz 88 Matanzas o en la Habana, teléfono M 1596
13160 14 ene 14

Música

PIANOS Y PIANOLAS

LOS PIANOS QUE VENDE LA PRElecta, reunen las tres principales condiciones: funcionamiento perfecto, garantía absoluta, y muy bajos precios. Por eso no tenemos competidores. Vea y compare. Facilidades de pago. San Rafael y Oquendo.
15228T 30—14 En

VENDO PIANO ALEMAN, $45. TIPO pianola; color caoba; cuerdas cruzadas; clavijero de bronce en perfectas condiciones, garantizado. Es un regalo. Condesa núm. 17. Teléfono M-8255. 6211C 31—2 En.

Música

Pianos y pianolas

DESEO VENDER UN REGIO PIANO Giralt, garantizado contra comején, completamente nuevo. Lo doy en precio de situación. San Rafael 141, bajos, entre Soledad y Oquendo.
14973T 28 enero 2

PIANOS PIANOLAS DE TODAS marcas, procedentes de préstamos, se venden muy baratas, con facilidades de pago. "El Brillante": Aguila 139, entre San José y Barcelona.
15281 31—4 En.

PIANOLAS DE LAS MEJORES MARCAS

Liquidación desastrosa y a como quiera al contador y a plazos. Todo el mes de Diciembre Radios de las marcas más famosas Estos serán los regalos más afectuosos y recordatorios que Vd puede hacer Visite la CASA DOMINGUEZ EN DRAGONES Y ZULUETA FRENTE AL TEATRO MARTI TEL M.3040
10720 28—1 Enero.

PIANOS, pianolas e instrumentos al contado y en plazos cómodos. Música impresa y estudios para todos los conservatorios. Pianos de alquiler, afinaciones y reparaciones. Calidad y bajo precio. Viuda de Carreras y Cía. Prado 115. Telf. A-3642.
D-7 E 1757 indf 1 Ag.

Afinadores

AFINE SU PIANO O PIANOLA POR $2 50, absoluta garantía. Virgilio Fernández, procedente de grandes fábricas europeas. Taller de reparaciones y barnizado de pianos, Zulueta 36 y medio. Tel. M 3040.
14778 27—1 Enero.

Radios

¡MARAVILLOSO!

"Pocket" Radio una originalidad más del siglo XX. Radio miniatura sin baterías ni tubos. Alcanza hasta 400 kilómetros. Increíble por su tamaño y precio. Lo enviamos completo, listo para instalarse, al recibir $4.98, libre de gastos. No es un juguete; se oye tan perfectamente como en uno costoso. Quien lo adquiera quedará encantado. Garantizamos satisfacción pues revolucionará el mercado. Solicitamos agentes en todas partes. American Specialties Co. 1246 So. Wabash Ave., Dept. 2-B, Chicago, Illinois, Estados Unidos.
14727 27—11 Enero.

RADIO ELECTRICO; CORRIENTE 110; 7 bombillos; vocina 100-A; todo nuevo; la quemo en $75. Costó el doble. Concordia 154, moderno, altos, entre M. González y Oquendo.
15287 31—3 En.

Fonógrafos y discos

SE VENDEN MUY BARATAS UNA iVictrola 'Credenza" y una pianola marca "Stowers" ambas completamente nuevas. Compostela 169. Tel. A-1319.
13999 20 4 Enero.

Animales

Gallinas Catalanas del Prat

Se vende en un precio de ganga lotes de gallinas catalanas del PRAT de la más pura raza con sus correspondientes gallos. También se venden pollonas y pollos de la misma raza. Se dan en buen precio una incubadora nueva de cien huevos y tres madres artificiales. Teléfono M-9556 De 11 a 12 de la mañana y de 4 a 5 de la tarde. Pueden verse en venida de la Paz No. 1 Alturas de Almendares. De 8 a 10 a m. y de 1 a 3 p m
C. R ind 21—20 Enero

LEGITIMOS PUERCOS HOMSHIRE: Una magnífica cría; se venden en conjunto o separados, o se cambian por vacas o gallinas catalanas. Informes: Telf. FO-7771; de 8 a.m. a 2 p.m. 15299 31—9 En.

SE VENDEN CUATRO MAGNIFICAS mulas, dos carros de cuatro ruedas y una araña con sus marcas y sus correspondientes arreos. Dirigirse a Campa 20 esquina a Pérez, Mariano. Zoilo Lavín
13638 15—1 Ene.

Automóviles

VENDO PACKARD TIPO FIBROLE, doce cilindros, siete pasajeros, buena pintura, buena vestidura, gomas nuevas, propio para la temporada. Puede verse en División 14 Guanabacoa.
14799 27—2 Enero.

GOMAS BARATAS

30x3½	$ 5.90	29x440	$ 5.50
31x4	,, 7.90	29x450	,, 8.75
32x4 S. P.	,, 12.90	29x475	,, 9.75
33x4	,, 13.50	30x450	,, 7.50
32x4½	,, 16.50	31x500	,, 11.75
34x4½	,, 16.90	31x525	,, 13.90
30x5	,, 17.90	32x600|20	,, 14.50
35x5	,, 19.90	32x577	,, 13.50

ESPECIAL

32x3½	$ 5.50	815x105	$ 8.90
36x4½	,, 16.50	820x120	,, 9.90
37x5	,, 17.50	880x120	,, 14.00
36x6	,, 25.00	920x120	,, 9.90
34x7	,, 35.00	935x135	,, 15.00

CAMARAS, UN 50 0|0 DEL PRECIO CORRIENTE

HAVANA TIRE Co.

SAN LAZARO 240, ESQUINA A CAMPANARIO. — TELF. M.6609
15224 30 enero 9

Automóviles

BUICK BARATO, 7 PASAJEROS touring, en magníficas condiciones Agencia Republic, Monte núm. 427
15207 30—2 En

VENDO CHRYSLER PLYMOUTH por tener que embarcarme, completamente nuevo color verde gris, cerrado, cinco pasajeros. Precio 800 pesos. Informan, Línea 85 A. entre 4 y 6.
14781 26—7 Enero.

FORD DOS PUERTAS, CERRADO, 1927. Muchos extras, en $170, a todas horas en la calle Primera entre Seis y Cuatro. Reparto La Sierra. Lombard.
15116 29 enero 1

CAMIONES

TALLER DE CLEMENTE HUERTOS

Concha y Villanueva. X-2694 Vendo 4 camiones volteo de 3 1|2 y 5 toneladas. White, Brockway y Packard. También hago negocio por terreno o casas.
13213T 14 ene 14

GRAN TALLER DE CHAPISTERIA

Reparación en general de radiadores pintura "Duco" soldadura autogena. de Enrique Padilla. Infanta 8 entre Jovellar y San Lázaro. Teléfono: U 7267.
Esta casa pinta con "Duco" todas las reparaciones de los trabajos de chapistería con precios muy reducidos y con toda garantía en las reparaciones generales Mi interés que sea usted un cliente para siempre
12162 J. I. R. IND.

Casas de Préstamos

LA SEGUNDA COMPETIDORA
DE RUFINO G ARANGO

Gran liquidación de joyas muebles ropas, baúles y maletas de todas clases Máquinas de coser y escribir Victrolas y pianolas todo por la mitad de su valor Se compran y cambian muebles modernos Dinero en cantidades sobre joyas ropa y toda clase de objetos de valor Módico interés y absoluta reserva
San Nicolás No. 250 entre Gloria y Corrales. Teléfono M-2875.
E-2695 Id 1o Nov.

"EL BRILLANTE"

Casa de préstamos. Ya instalada en el nuevo local realiza una gran existencia de pianos pianolas al contado y con facilidades de pago, de absoluta garantía, a precios muy baratos; así como joyas de oro y platino con brillantes y otros muchos artículos. También prestamos dinero sobre alhajas y objetos de valor AGUILA 139, ENTRE SAN JOSE Y BARCELONA TELEFONO M-1661.
6210-C 26 E 26.

DINERO

Sobre joyas 2 al 5%; joyas de remate a mitad de su valor, absoluta reserva.

LA COMPETIDORA

Gloria 68, esq. a Indio

Teléfono A-6827

2389 indef. 1 nov

ABRIGOS Y TRAJES

De calidad y baratísimos para señora y caballero; mantones; ropa en general, con sastre para las reparaciones. Compramos y empeñamos. La Sociedad, casa de préstamos. Suárez 34, entre Apodaca y Gloria. Teléfono A-7589. 15204T 30—14 En.

BAULES Y MALETAS

Surtido completo de lo más fino hasta lo más económico. precios no vistos.

JOYAS, MUEBLES Y ROPAS

Las compramos siendo modernas, las empeñamos con interés módico; y las vendemos con facilidades de pago Antes de comprar vea nuestra exposición y precios y se convencerá

"LA COMPETIDORA"

Gloria e Indio. Telf A-6827
E2389 indf 1—Nov.

Dinero e Hipotecas

Se Ofrecen

DINERO

Doy grandes y pequeñas cantidades en hipoteca desde el 6x100 en adelante para la Habana y sus barrios; también tengo para los Repartos. Operación rápida y absoluta reserva.

JULIO C. GRANDA

Obrapía 33. Tels M-5921 y F-5759
12030 6—3 Enero.

150 MIL PESOS AL 6 POR 100
200 MIL AL 7 POR 100

Para primeras hipotecas. Si la garantía muy sólida, hasta 5 y medio. Le pondré en trato inmediato con mi cliente. Adolfo Carrión, corredor San Anastasio 70, Víbora, teléfono I-6102. De 6 mañana a 10 noche.
14989 28 enero 7

DINERO: Se dará en buenas condiciones y sin ningún interés. Preguntar por el señor Sánchez o el Sr. Dulzaides, Teatro Riviera. Telf. F-2040.
15170. 30—2 En.

«DINERO» SIN INTERES Y EN MAGníficas condiciones, se da a toda persona que lo interese. Para informe: Sr. Fernández o Ferrándiz. Teatro Rialto. Teléfono M-1831.
15169 30—2 En.

Dinero e Hipotecas

Se ofrecen

PREFERIMOS CORREDORES
Dinero en Hipotecas
Urbanas y Rústicas
Corrientes desde 6%
SEGUN GARANTIA ESTIMADA
PLAN desde 3%
Deudor no paga Notaría
COMPRAMOS al CONTADO
Altos Droguería SARRA A-4358 M-6263

15038 29 enero 8

EN HIPOTECA DOY $500 a $5.000 sin comisión; Habana Repartos. También $6.000 a $50.000 y segunda hipoteca. Neptuno Amistad, Café, vidriera tabacos. Díaz. M-5238.
15293 31—8 En

SE DAN $3.000 EN HIPOTECAS AL 8 por ciento. Informan Teléfono: A-6576.
14804 27—2 Enero.

$3,000.00 tomo en primera hipoteca sobre propiedad que vale treinta mil pesos Lonja del Comercio 434 de 10 a 12.
14764 27—4 Enero.

PARA PRIMERA HIPOTECA TENgo cantidades desde 1,000 pesos hasta $12,000, con garantía. Voy a los repartos en Muralla 76 informa Francisco Fernández, de 11 a 2.
14987 28 enero 1

DINERO para hipotecas al tipo más bajo de plaza, en todas cantidades, con la mayor reserva y prontitud. Miguel F Márquez, Empedrado 16, altos, esquina a Cuba.
2102 indef 1 Sep.

Para el Hogar

Comidas a domicilio

GALIANO 93 ALTOS; REPARTIMOS abundantes variadas comidas: uno 60 centavos; dos un peso; positivamente artículos primera. Española; criolla Visite nuestra cocina moderna; comedor $18.00; convénzase probándola hoy. M-1307.
11992 Enero 30

MONTE 477 ESQUINA A ROMAY; se sirve comida a domicilio a corta y larga distancia. Hora fija y variación diaria. Española y criolla a los precios siguientes: una persona, 60 centavos; dos, 90 centavos; tres, $1.30; cuatro, $1.50. Teléfono M-6795.
12610 Enero 30

GRAN CASA DE COMIDA: CASA particular sirve cantinas: uno 60 centavos; dos. $1.00 Abonados al comedor. Precios de situación. Prado 93 altos del bar Partagás M-4469.
6143C 7 ene 6

Reparación de Muebles

SE ARREGLAN MUEBLES "EL ARTE"

Taller de reparación y reconstrucción de muebles, envases y embarques. Especialidad en pinturas, barnices y tapicería. Calle J número 69, casi esquina a Calzada, teléfono F-2312.
6160C 15 enero 15

REPARACION MUEBLES CASA Pardo, U-5761. Barnices muñeca fino, esmaltes, Duco, decoraciones, pinturas mimbres a vapor, dorados, tapicerías, azogamos lunas, reformamos y envasamos muebles, garantizamos nuestros trabajos. Precios baratísimos. San Rafael 130.
6171C 18 enero 18

Limpieza de cocinas

MECANICO: UN PESO LIMPIEZA Y arreglo máquinas coser; cocina gas; y calentadores. Trabajos a conciencia. Corrales 20. Teléfonos A-4519 y M-4661. F G. Santos.
14897 28—30 Dic.

MECANICO: UN PESO LIMPIEZA y arreglo máquinas coser; cocina gas y calentadores. Trabajos a conciencia. Corrales 20. Telfs. A-4519 y M-4661. F. G. Santos.
15200 30—1 En.

Para las Damas

ESPECIALIDADES

EXCEMICIDA DE MADAME SENtoure, maravillosa pomada francesa. infalible para excemas herpes, psoriasis granos, fístulas Poderoso específico para llagas úlceras crónicas Curas asombrosas Venta Sarrá Johnson, Taquechel Depósito Máximo Gómez 412. Dr Moriet.
G-8 Ador Indf.

Masajistas

CABALLEROS: $2 COSTARA SU MAsaje por masajista del Hospital Mercedes Tratamientos: reumatismo circulación, nerviosos y reeducación muscular. Cuida enfermos de noche. Refugio 51. Tel. M-2418.
14218 22 ene 22

Sombrereras

DOLY, EXPERTA SOMBRERERA, limpia y reforma sombreros, confecciona el tipo que se le sugiera y copia modelos franceses, desde $2.50. San Rafael número 45, esquina a Manrique. Más detalles, A-1487.
15225T 30 ene 5

Para las Damas

PELUQUEROS

BRITO PELUQUERO

Que trabajaba en la peluquería Madame Pugau avisa a sus clientes que se encuentra en la PELUQUERIA FRANCESA. San Rafael 12, entre Consulado e Industria Teléfono A-0210. Pida su turno.
13853-54 18 ene 2

Zapateros

"EL PENSAMIENTO" Calzado a medida: hecho a mano Especialidad para pies delicados o defectuosos. Pasamos a domicilio No cobramos el lujo Calzada del Cerro 771 (Frente a la Iglesia) Telf I-6157
4959T 18-17 enero

Modistas

MODISTA MADRILEÑA CORTA Y confecciona por últimos modelos alta costura en general; pruebo a domicilio; módico precio. Someruelos 7 esquina a Corrales. Tel. A-8248.
6184 C 20 4 Enero.

Varios

INSTITUTO DE SALUD

Academia de cultura física para señoras Sistemas creados por científicos para el organismo femenino. Gimnasia dirigida por profesora mañana y tarde

CALISTENIA, MASAJE, GIMNASIA CORRECTIVA

El ejercicio científico proporciona buen cuerpo agilidad excelente salud, elimina la obesidad cura el estreñimiento, dispepsia insomnio, desnutrición y otros muchos trastornos físicos. La gimnasia correctiva se emplea para las curvaturas anormales de la columna vertebral, calcificación de las articulaciones y anemia profunda Consultas de 4 a 7 p. m Lealtad 40. Telf M-6305.
12493 4 E 4.

SENOS

Desarrollo o restauración por nuevo tratamiento de uso externo. Conserve la lozanía del seno y la suavidad del cutis con los productos "Emegé". De venta La Casa Grande, La Dalia, Prado 106, y La Filosofía. Consultas confidenciales por correo o teléfono. Mlle. Emegé. Industria 57. Teléfono M-9513.
14946 28 enero 12

MANTONES DE MANILA: MANtillas; peinetas españolas; trajes típicos de todas naciones; pinturas, maquillajes para artistas de teatro y de cine. Alquiler de disfraces para carnaval, de todas clases y estilos, los alquila PILAR, Virtudes 28, entre Aguila y Amistad. Teléfono: M-9392.

FUERA CANAS. OBTENGA UN hermoso color negro o castaño usando "La Favorita", tintura instantánea y vegetal a base de Quina. Estuche $1 De venta en boticas y sederías. Depósito: Peluquería PILAR, Virtudes 28. Teléfono M-9392.

CORTE DE PELO A SUS NIÑOS por expertos peluqueros, estilo americano y francés. Niños: 50 centavos. Niñas, modelo "Garzón" niños "Juana de Arco", 50 centavos. Señoritas: 80 centavos. Peluquería PILAR, Virtudes 28. Teléfono M-9392.

PILAR: PELUQUERIA DE SEÑOras y niños. Peinados $1. Masajes, 50 centavos; manicure, 50 centavos; lavado de cabeza 50 centavos; teñido del cabello, desde cinco pesos. Trenzas, moños postizos, cabello. Virtudes 28. Teléfono M-9392.
14740 25—25 Enero.

Enseñanza

Academias y Colegios

PUPILAJE
PARA ALUMNOS DE COMERCIO
$20 MENSUALES

El único plantel verdaderamente preparado para la eficaz enseñanza de la carrera de Comercio.

COLEGIO ACADEMIA "PITMAN"

Calzada del Cerro No. 438, esquina Consejero Arango. Telf. M-6082. Manzana de Gómez número 208.

DIPLOMAS OFICIALES

Pida otros informes al Director, R. Ferrer Fernández.
11061 30 E 5

EL COLEGIO MARTI, INSTALADO en el excelente edificio de la calle C y 11 Reparto Batista, reanudará sus tareas el lunes seis de enero, enseñanza elemental y superior, inglés, comercio y preparatoria, pupilaje inmejorable por su comida, higiene orden y moralidad y precios económicos. Sólo ofrecemos lo que podemos cumplir. F. J. Páez, director.
14832 27 enero 6

Enseñanzas

Academias y Colegios

Academia de inglés "ROBERTS"
MALECON 81

Las nuevas clases principiarán el día 2. Clases nocturnas $6 00 mensuales Clases particulares por el día en la Academia y a domicilio ¿Desea usted aprender pronto y bien el idioma inglés? Compre usted el METODO NOVISIMO ROBERTS reconocido universalmente como el mejor de los métodos hasta la fecha publicados. Tercera edición, pasta $1 50.
B1403 Indf Jun 6

ACADEMIA "MANRIQUE DE LARA"

Comercio, Bachillerato, Primera enseñanza e idiomas. Internado para varones. Medio internos y externos de ambos sexos. La Academia mayor de la Habana, 12 años de fundada. Cientos de graduados empleados por nosotros en Bancos, Notarías y casas de comercio. En breve tiempo preparamos a nuestros alumnos para trabajar de Mecanógrafos, Taquígrafos y Tenedores de Libros. Clases día y noche. Prospectos e informes por correo o por teléfono, CUBA 58. Telf. M-2766.
6224 29—29 En

COLEGIO AMERICANO
Marina 5 y 7. Teléfono U-8241

Han quedado inauguradas en este acreditado plantel, las clases para ingreso en la Escuela Técnica Industrial. Un cuerpo de profesores competentes y especializados, son los encargados de desarrollar el programa oficial. Nuestro cursillo especial para niños de 4 a 8 años (exclusivamente internos) se halla abierto en el edificio de San Lázaro 309, anexo a este Colegio. Enseñanza adecuada a cada edad. Alimentación especial. Cuidados esmerados.
6169C 18 enero 2

"Academia Morales"

DIRECTORES: CARLOTA MORALES DE GUTIERREZ, FEDERICO GUTIERREZ ALBERDI.

Clases diurnas y nocturnas. Primera y Segunda Enseñanza. Clase de Comercio, Ortografía práctica, Aritmética, Teneduría de Libros, Taquigrafía Orellana, Pitman; Inglés, Telegrafía y Mecanografía, Mecanógrafos en un mes enseñándoles toda clase de trabajos de oficina y distintos sistemas de máquinas de escribir. Pupilos, medio y tercio pupilos y externos.
AVENIDA MENOCAL 102 ESQUINA A SAN RAFAEL.
Teléfono U-3756.
6183 C 20 5 Enero.

Gran Academia Comercial de Idiomas, Taquigrafía y Mecanografía Unica premiada en el concurso Profesional celebrado el 28 de Mayo de 1922. Colegio elemetal y superior. Director: Luis B Corrales Loma de la Iglesia de J del Monte, Teléfono I-2490 Clases de día y de noche Internos En todas las librerías y en esta Academia se vende la única Aritmética Mercantil, práctica, con problemas de Teneduría de Libros Más útil y más barata que se conoce
[illegible]

Sistema Machado
ACADEMIA NACIONAL

Primero y único Método Nacional de Corte y Confección Parisién Sistema Machado» que se halla inscripto y registrado con arreglo a la Ley en nuestra República. Clases diarias de Corte y Confección Parisién. Sombreros finos. Modelos franceses y toda clase de labores. Enseñanza perfecta, práctica, rápida, fácil y moderna. Señoras, señoritas: no aprendan por métodos anticuados. Lo moderno se impone; no se dejen engañar por anuncios de sistemas antiguos. ¿Desea usted aprender el Corte y Costura pronto y bien? Venga a esta Academia. La autora y propietaria de este moderno METODO le garantiza su enseñanza en dos meses con el Título de Profesora. Corte especial y trabajos manuales para las Escuelas Públicas. Curso especial por correspondencia, garantizándole la enseñanza por este modernísimo método nacional, Unico Método completo que cuenta con Patrones Modelos modernos y claras explicaciones. Se vende el nuevo METODO Nacional. Ultima creación de la moda actual. El más moderno y fácil de aprender, estudiando este valioso método en su casa se aprende el Corte y Costura en dos meses. Se remite a cualquier pueblo de la República. Pida informes a su Autora y Directora General.
SRA. FRANCISCA MACHADO
Lealtad 117, altos, esquina a San Rafael.—Habana.
6220C 31 enero 31

Enseñanzas

Academias y Colegios

ACADEMIA MERCANTIL

Clases individuales colectivas o por correspondencia, de Teneduría de Libros. Cálculos mercantiles, Contabilidad superior por experto contador, Taquigrafía Pitman; Inglés; Ortografía; Mecanografía, $2. Enseñanza práctica garantizando éxito. Cuota módica. Luz 22. Teléfono A-9621.
14757 27—11 Dic.

COLEGIO "SAN ALBERTO"

Primera y Segunda Enseñanza. Comercio, 17 número 233, Vedado, Teléfono F-5594. Ingresos Comercio e Instituto. Repaso de lecciones oficiales de éste. Clases particulares después de las 4. Pida reglamento.
6165 Ind. 16 ene 15

PUPILOS DESDE 8 PESOS. POR tan módica pensión ofrecemos a alumnos, desde 3 a 21 años, sólida y rápida enseñanza; sana y abundante alimentación; disciplina militar; vida en familia y moral cristiana 10 de Octubre 461, esquina a Altarriba 14908. 28—7 En.

ASPIRANTES A CADETES

La Academia Militar "Bravo" dirigida por oficiales del Ejército, tiene abiertas las matrículas para los cursos preparatorios para el ingreso en las Escuelas de: Cadetes, Aviación, Ingenieros, Veterinaria, Naval y Técnica Industrial así como el ingreso y todas las asignaturas del Bachillerato, Clases diurnas y nocturnas, Ejercicios, uniformes y disciplina militar Pupilos, medio pupilos y externos. Pida prospecto Teléfono F.O.7870, Real 29, Marianao.
6166-C. 17—1 Enero.

GRAN ACADEMIA DE CORTE NAcional

SISTEMA "SERRA"

Damos títulos de profesoras en un mes. Admitimos pupilas y medio pupilas. Clases por correspondencia: día y noche: domicilio. Vendemos el valioso método Serra. Lealtad 82. M-6846 Paquita Serra.
6592C 2 ene 1

ESCUELAS NACIONALES POR CORRESPONDENCIA

Estudie una de nuestras especialidades por correspondencia! Tenemos más de 30 cursos entre ellos los de procurador, comadrona perito y contador mercantil, contador judicial, perito electricista y constructor y nuestro curso de teneduría de libros especialísimo, fácil moderno y sencillo, envíenos 10 centavos en sellos de correos le remitiremos folleto ilustrado para que escoja su curso. Esta institución está autorizada por decreto número 1966. Escríbanos: Institución Nacional Pitman, Concordia número 112. Habana
14419 24 enero 4

COLEGIO SAN ELOY

Pupilos desde $18.00 al mes. Primera Enseñanza, Preparatoria Bachilleratos, Idiomas y Comercio. Se admiten internos, medio internos o externos Calzada del Cerro No. 620 Habana, Telf. I-6002. Pida prospectos.
G-6200 25 E. 24.

Profesores

DOCTORA EN PEDAGOGIA, CON excelentes referencias, da clases de 1a. y 2a. enseñanza a domicilio yendo únicamente al Vedado y al reparto Almendares. Teléf M-8219.
14620-T. 26—2 Enero.

INSTITUTRIZ, PROFESORA INGLESA

Católica, busca colocación en buena familia; enseña también el francés. Tiene muy buenas referencias. Telf. F-5413. Dirección: Calle 12 núm. 16, Vedado. 15214 30—6 En.

PROFESOR AMERICANA QUE FUE algunos años profesora en las escuelas públicas de los Estados Unidos, tiene varias horas disponibles. Miss H. O-Reilly 102.
15137. 30—2 En.

DEPENDIENTES DE HOTELES: SI estudian inglés por correspondencia o en mi domicilio, entenderán pronto a los touristas. Marqués González 5, altos. J. Mora González.
15150 30—3 En.

PROFESOR DE INGLES, TIENE ALgunas horas disponibles para dar clases a domicilio. J. H. Bosch. Teléfono F-2597.
15177 30—14 En.

PROFESORA DE INGLES CON MUcha práctica y excelentes referencias, se ofrece para dar clases individuales en su casa y a domicilio. Precios módicos. Informan Teléfono A-9948
14638 26—4 Enero.

SEÑORITA INGLESA DESEA DAR dos horas de clase de inglés en cambio de habitación y comida. Prefiere el Vedado, con buena familia cubana. F 5119.
14579 26—8 Enero.

SEÑORITA INGLESA DESEA VIVIR con buena familia cubana para enseñar inglés y francés Preferiría ir a Camagüey. Escribir a Miss Bliss, Dep. 11, Echeverría, Calzada y G Vedado.
14676 26—8 Enero.

PROFESORA CANADIENSE DA CLAses particulares de inglés. Prepara para exámenes del Instituto Tiene título experiencia y referencias Mary Crisp. U 1508.
14535 26—16 Enero.

PROFESORA TITULAR EXPERIENcia, ofrece servicios primera y segunda enseñanza, inglés, taquigrafía Pitman ingresos Normales instituto preparatoria por la libre a maestras habilitadas, comercio, piano, F-5493. Al campo, colegio.
14972T 28 enero 5

PIANO Y SOLFEO SEÑORITA DA clases en su casa y domicilio Precios módicos. Enseña piezas si lo desean. Exámenes para graduarse. Teléfono U-3108.
14387 24 8 Enero.

PROFESORA DE LONDRES GRAduada, tiene mucha experiencia en Habana, da clases de inglés en su casa o a domicilio. Nora Fiddy Baños y 27. Vedado Telfs F-6239 y F-6534.
13109T 13 ene 13

Profesores

PROFESORA FRANCESA
Graduada de la Universidad de París

Da clases de Francés y Literatura a domicilio y en su Academia. Calle 4 número 253, entre 21 y 27 Vedado. Telf. F-2653.
E-1863 Indf. 1 Sep.

PROFESOR GRADUADO EN MAdrid y París. Clases a domicilio. Primera y segunda enseñanza. Gramática, Historia, Literatura, Geografía y Francés, Sr. Cid San Lázaro 388 A Teléf U-4746 y A-4848.
12063 6—6 Enero.

PROFESORA DE INGLES DE LONdres, Inglaterra con gran experiencia. También prepara para bachillerato Tiene horas disponibles para clases. Alice Anbrey; Calle H. 184; Vedado. Tel. F-3879.
C 6201 25|24 En.

PROFESORA INGLESA

Tiene algunas horas libre, Inmejorables referencias. Llamen al Teléfono F 5119.
14578 26—8 Enero.

BAILES MODERNOS E INTERNAcionales. Enseñanza rápida y garantizada por la Srita. Gil, Amistad 63, altos de la Imprenta. Teléfono M-6004.
14769 27—2 Enero.

INGLES

Enseñado por Profesora americana sorprendentes resultados en pocas semanas. El discípulo leerá, escribirá y hablará el inglés en breve tiempo. Lecciones a domicilio también. Miss Kapan, Edificio Granada, San Rafael 14 y medio, Dpto. 402. M-8005.
14372 24 24 Enero.

PROFESORA INSTRUCCION: PREparatoria bachillerato; escuela de Comercio y otros centros. Clases a domicilio y en academia. Procedimiento eficaz. Precios convencionales. Doy referencias: F-2635.
14370 24 1 Enero.

SEÑORITA INGLESA DESEA VIVIR con buena familia cubana para enseñar inglés y francés Preferiría ir a Camagüey. Escribir a Miss Bliss, Edificio Echevarría, Departamento 11. Calzada y J Vedado.
14676 26 enero 8

PIANO Y SOLFEO. DOY CLASES. También a domicilio En poco tiempo tocará lindas piezas y será profesora estudiando por mi práctico sistema. A-0225. Precios económicos.
6606 C 6—7 Enero.

INGLES: TENEDURIA: TAQUIGRAfía (inglesa y española); Mecanografía; Ortografía; Matemáticas; Dibujo lineal y mecánico. Enseñanza a domicilio por el Prof. Francisco Heltzman, Reina 30 altos. Honorarios: 11 pesos mensuales. Se darán más informes por escrito o personales.
14102 21—21 Enero.

GARANTIZO UD. HABLARA

inglés brevemente, tomando clases individuales conmigo Aquí no perderá tiempo ni dinero. Instrucción superior de clases colectivas. Aseguro enseñanza gramatical rápida y práctica. Especialidad conversación y perfeccionamiento Competente profesora americana que sabe enseñar Galiano 93 altos, Banco Canadá. M-1307
11990 5—4 Enero.

BAILES—WILLIAM— M-3643.

Tango a domicilio 3 personas $40. Todos bailes salón clases hasta dominarlos todos juntos $10. Son, Danzón, $5 Bailes españoles, castañuelas. Bailes Teatrales. Casa particular. M-3643.
6137 7 6 Enero.

CLASES INDIVIDUALES DIA Y noche. Teneduría, aritmética, caligrafía, redacción, todo $5.00 mensuales, Inglés, Taquigrafía Pitman, mecanografía ortografía, 5 pesos. Diploma y empleo final. Profesor Tizol, Belascoain 195. Tel. M-1803. Pida folleto.
13725 18 17 Ene.

EL DR. SERAPION DEL HAMILton College of Law de Chicago, enseña hablar inglés en seis meses. Prepara alumnos para el Instituto. Gervasio 116. Telf. U-3032
13784T 18 enero 3

Miscelánea

De Interés General

Se pagan diez centavos por cada ejemplar limpio y en buen estado de "Crítica" del 14 de este mes. Remítalo por correo con su dirección para enviarle el giro correspondiente o llévelo de 2 a 3 p. m. a Chacón, 17, altos.

SOPORTE PLANTAR TELLEZ ALIvia los pies, favorece la marcha; $2.50. Precio convencional a medida. Interior por correo. Quiropedista Téllez. Animas 15. Teléfono M-2390.
13992 T 20 5 Enero.

Pérdidas

EN EL TRAYECTO DE O'REILLY A Alcantarilla o de Egido a San Lázaro, se ha extraviado en un automóvil, un llavero. La persona que se sirva entregarlo en el Banco del Comercio, Aguiar y Obrapía, en la conserjería del mismo, será gratificada.
15238 30 enero 1

FOLLETIN 19

MANUEL MENENDEZ VALDES

Siete Meses Condenado a Muerte

contra mis verdugos, he vuelto a confesar más tranquilo, y seguramente mi resignación sería completa si pudiese besar a mis queridos padres y recoger de sus labios unas palabras de bendición y de ternura. Paso las noches casi sin cerrar los ojos, esperando hasta las cinco que me vengan a buscar para fusilarme. Una vez convencido de que no llegó la hora, duermo, rendido por la fatiga, dos o tres horas, hasta las diez o las once de la mañana. El resto del día lo paso rezardo, pidiendo a Dios valor y resignación para los míos amados. Entre rezo y rezo perfumo mi calabozo con aromas de Partagás, que no quito de la boca. Los libros no puedo hojearlos. Leo, y la lectura, aunque sea de Balzac, Goethe o Walter Scott, no puede fijar mi espíritu. Hacen más mella en mí los de moral evangélica, como los de Pascal y, sobre todo, **La Imitación**, que, si se leen de buena fe y sin prejuicios, dejan ver una alta filosofía moral en extremo y útil para la inteligencia y el corazón. Me entretiene mucho leer un libro de Dumas que trata de ejecuciones y sentencias criminales. Pero, repito, estos últimos días no puedo leer.

Escribí varias cartas de despedida pero unas por salir de los límites de la censura, y otras por su excesiva tribulación, me parecieron mal y todas las rompí. Además, pensando que las personas que me quieren bien iban a sufrir con mis lamentos, he decidido no escribir a nadie.

De vez en cuando me levanto a pasear, pero en seguida me canso, y tengo que sentarme. En general estoy acostado; pero tan pronto como siento las llaves y que abren los cerrojos me pongo de pie de un salto y me cuadro nervioso, esperando la causa de la visita, para poder recibir sin sorpresa la nueva de mi última hora.

En uno de estos saltos eléctricos se presenta el abogado. Este fué ayer por la mañana. Juro firmemente que el verle pensé que me traía la fatal noticia, y he de confesar que estaba sereno.

Como digo, estaba de pie en medio de la celda, y al abrirse la puerta el abogado hablando con un guardián en el pasillo; este pequeño retraso en entrar fué lo suficiente para confirmar mis tristes presentimientos. Al separarse el guardián y antes de que entre el abogado, exclamo en alta voz:

—Por fin, ¿ya se acabó todo?

Antes de acostarme, mis ojos querían sacar a la fuerza, por la expresión de su rostro, la contestación ¡Qué momentos aquéllos! Poniendo una cara tan indescifrable como indiferente a todo, me contesta:

—Su expediente ha sido reclamado por el señor Poincaré para estudiarlo en persona. Por consiguiente, su asunto se demora por varios días.

—Todos los días espero que vengan a fusilarme; ¿de modo que ahora podré estar tranquilo?

—Le repito que antes de tomar ninguna resolución, el presidente me mandará llamar a consulta, y después de mi visita, en las cuarenta y ocho horas siguientes, resolverá.

—¿Cuánto será ello, según usted?

—¡Oh! Con motivo de los acontecimientos que se avecinan, seguramente su asunto sufrirá demora por bastantes días. En resumidas cuentas, nada puedo concretar.

—Por la noticia, tenga un cigarro.

—Le manifiesto que sinceramente creo en el amor que usted siente hacia su patria; pero en verdad que ese amor debe hacerlo extensivo a los españoles, porque ellos son los causantes, con su interés por su suerte, de todos estos trámites, nunca vistos durante mi larga carrera judicial.

Después de despedirme el abogado, vuelve a quedar mi espíritu sumergido en tinieblas. Por un lado me asalta el temor de que la resistencia a mi indulto se deba al mal informe de la Comisión militar, pues de otro modo el señor Poincaré no pediría examinarlo en persona. En cambio, un sentimiento contrario invade mi alma de gratitud, al considerar que mis amigos de España se preocupan de mi suerte. Al recordarlos y verlos pasar por mi imaginación, con sus caracteres y rasgos propios, defiendo mi inocencia, mis ojos se llenan de lágrimas y el corazón me late rebosando reconocimiento y cariño. ¡Cuánto no haría yo por ellos!

8 DE NOVIEMBRE.

La prisión estuvo ayer envuelta en nubarrones durante todo el día, y oprimiéndose contra las vidrieras parecían querer invadirla toda con vapores y tinieblas. Estos fenómenos acuosos siempre los he mirado con cierto respeto y presentimiento, sobre todo desde que llegó a mis oídos que las nubes del espacio son manuscritos de Dios. Si es verdad, se conoce que ayer se le cayó a Dios un borrón sobre la Santé.

Como consecuencia de estos supuestos, veamos lo que me sucedió ayer tarde, en el relevo de las seis cuya explicación todavía no he encontrado en absoluto.

Al relevarse los guardianes que me custodian, en el intervalo que media entre lo que se adelanta el que se va y lo que se retarda el que viene, se acercó a la ventanilla, que permanece siempre abierta, una cara por mí nunca vista. Lleva uniforme de la cárcel, perilla blanca, ojos pequeños y edad avanzada. Debía de ser un secretario o escribiente de la oficina. Acoplando su rostro a la ventana, un poco agitado y nervioso, por temor a ser descubierto, me pregunta impaciente:

—¿Es usted el condenado a muerte, Menéndez?

—Sí, señor, sí; yo soy Menéndez. ¿Qué pasa?

—Esté tranquilo, que ya no le fusilan; está hecho el armisticio.

Al observar que mira a su alrededor y que está en actitud de marcharse, saco la mano y le sujeto por el hombro, le atraigo a mí y le digo con palabras llenas de emoción y de duda.

—Buen viejo, no se burle de un desgraciado próximo a morir, y dígame la verdad, absolutamente la verdad, por amarga que sea.

—¿Tengo pelos blancos en la cara para engañarle a usted? Le repito que duerma tranquilo, que no le pasará nada. El armisticio es un hecho, y puede darse por salvado... Duerma tranquilo... tranquilo...

Diciéndome esto y otros consuelos se aleja de la ventanilla al acercarse el guardián de turno. No sé si era bueno o malo el viejo de la barba; pero de lo que estoy seguro es de que con el acto de hoy, tan humano y tan caritativo, Dios le perdona todas sus culpas. ¡Consolar a los presos! ¿Dónde habrá acto más hermoso?

Toda la noche la pasé muy febril y lleno mi corazón de sentimientos tumultuosos, que dimanaban ya del dolor, ya de la alegría. ¿Es posible que vuelva a ver a mis padres? ¿Abrazar otra vez a mi hijo? ¿Regresar a España?

Todo esto me parecía un sueño; al ver mi celda y el guardián que me mira, creo imposible que sea verdad, y vuelvo a caer en el abatimiento y en la tristeza. Deseaba fijar mis ideas y no podía conseguirlo: ni rezando podía hallar calma para mi espíritu. Me fué imposible cerrar los ojos hasta el amanecer. A media noche sentí un indecible destrozo en los nervios del cráneo, en el cerebro y en todo el cuerpo, que dió por resultado un estado letárgico que tomé por el principio de mi agonía. Al amanecer me sentí algo mejor y pude reflexionar con más calma sobre la visita que tanto bien me trajo. Sin embargo, tan acostumbrada estaba mi alma a los rudos golpes de la adversidad, que uno más grande que fuese, no le haría efecto. Pero, en cambio, recibe un bien, y es tal la sorpresa, que no tiene fuerzas para recibirlo y disfrutarlo en santa paz. ¿Quién fué el amigo bondadoso, el corazón noble que, apiadándose de mí, me envió a ese pobre viejo para consolarme?

Más tarde supe que la verdad, la que nunca había supuesto. ¡Oh, corazón de mujer! Después de ti no hay nada.

11 DE NOVIEMBRE.

De mis espasmos y fatigas me sacan los cañonazos, las salvas, los tambores y los gritos de la multitud por calles y plazas. Me levanto y me asomo a la ventanilla, y veo que los guardianes vociferan y gritan de entusiasmo. ¿Qué pasa aquí?

Mi guardián se acerca y me dice:

—Se acaba de firmar el armisticio. Los "boches" han doblado la cerviz. ¡De buena se ha librado usted! ¡Viva la República!

18 DE NOVIEMBRE.

He vuelto a recibir corespondencia de España; siete cartas y un telegrama me entregaron hoy. Algunas tienen mes y medio de fecha, otras un mes, la que menos veinte días. El telegrama está puesto el 14, en Madrid, por mi hermano, de modo que tiene cuatro días. El texto dice: "Dime cómo estás." Le contesto con otro en el acto, que seguramente tardará ocho días en llegar: "Estoy sin novedad." Sin duda mi hermano oyó alguno de los rumores alarmantes que por España circularon en distintas ocasiones sobre mi suerte.

Cumpliendo órdenes de mis hermanos, escribí a mis padres, y les decía cosas ajenas a mi condena, porque la ignoraban. Una de las cartas que recibo es contestación de la mía y me dicen que tienen grandes esperanzas de verme bien pronto en compañía de ellos, porque saben y están seguros de que soy inocente. ¡Qué emoción más intensa me produce su lectura!

Por el guardián me entero de que somos siete los condenados a muerte. ¡Qué horror! Cinco, por Consejo de Guerra, que serán fusilados, y dos, por el fuero civil, que serán guillotinados. Al interrogarle sobre primeros, me contesta que somos tres españoles, un suizo y un boliviano. Al pedirle detalles sobre los españoles y darle las señas de Pascual, me la confirma en todas sus partes como correspondientes a uno de ellos. ¿Es posible que Pascual esté condenado a muerte también?

Cuando dos presos quieren establecer comunicación, saben muy bien interpretar el lenguaje que les permite hablar y entenderse sin ser sorprendidos. En un momento en que no vigilan acudo a la pared de la izquierda y llamo por teléfono de los golpes, dando bien a comprender nuestras claves. no recibo contestación. Insisto nuevamente, poniendo más celo en los golpes suaves y secos. Me interrumpen con varios brutales, que me confirman que no es Pascual el vecino del lado izquierdo.

Paso a la pared de la derecha, y apenas comienzo a llamar, unos golpetazos llegan a mis oídos con claras señales de que son los de mi querido compañero. En seguida le pregunto por golpes: ¿Eres tú," y entablamos por teléfono el siguiente diálogo: "Sí, confianza en Dios, me responde. "¿Crees que nos fusilan?", le pregunto. "No; armisticio", Oigo que rasga la pared con el dedo, y como ésta es la señal de interrupción, nos quitamos del aparato. Por la noche me vuelve a llamar y hablamos largo rato de nuestra situa-

M.E.C.D. 2016

Los Militares Españoles Trataban de Organizar de Nuevo las Juntas de Defensa

ACTUALIDAD ESPAÑOLA

EL DECLIVE

Por Rafael Suárez Solís

Este año 30 que hoy empieza no va a ser tranquilo para España. Lo despide, desde la agitación del 29, una conspiración militar. Otra conspiración. Cuando todavía no estaba liquidada la de los Artilleros de Ciudad Real. Y la del 26, que condenó al laureado coronel Segundo García, se liquida con un indulto. Indulto que saca de prisiones para el destierro a los presos, tal vez para que no se muriera en cautiverio el coronel, de una grave enfermedad allí contraída. El Ejército, como se ve, no está tranquilo. Tranquilo, verdaderamente, no lo ha estado desde hace un siglo. Apenas si un tiempo breve de la Restauración. Porque antes del advenimiento de la dictadura se caracterizó por sus indisciplinas de las Juntas de Defensa, las que daban al traste cada mes con un Ministerio. Y dieron, a la postre, por terminado un régimen falto de autoridad, tal vez por no encontrar autoridad ajena y obligatoria en que apoyarse.

Cuando se dice que la dictadura "estudia la manera de entregar este año el Poder", se procura dar la impresión de que el estudio es meditado, lento, minucioso, sin prisa. Y no. Hay el presentimiento de que la fórmula se busca "a la carrera". Hay prisa por dejar el mando. Una prisa distinta a aquella que recomendaba "El Debate" hace ya más de un año. Entonces la prisa se fundaba en el temor de que el pueblo se cansase de esperar. Hoy la prisa parece aconsejarla "una rápida e inevitable caída". Caer es no cesar. Y menos liquidar. No es, por lo menos, una autoliquidación. Lo que prometiera la dictadura. Lo que el país anhelaba si había de reanudar pacíficamente una vida legal.

El 8 de diciembre se celebró, como todos los años, la fiesta militar de la Patrona de la Infantería. El dictador prometió para ese día "sensacionales declaraciones". Eligió ese momento para darles mayor solemnidad, mayor fuerza, ya que habrían de aplaudirlas los jefes y oficiales todos del Cuerpo más popular y nutrido del Ejército. Pero luego se desistió del propósito. Los discursos, se dijo, tendrían el tono camarada y sencillo de los años anteriores. Hubo más. Se limitó a un jefe y dos oficiales por regimiento el número de los comensales. Comensales casi indicados de antemano por los organizadores. Las "sensacionales declaraciones" no se han hecho. Lo sensacional, sin embargo, vino después, en fechas y por motivos imprevistos. Sensacional la declaración oficial de que la dictadura "está gastada". De que habrá elecciones municipales en febrero, provinciales en abril, generales en junio. Sensacional la detención ahora de jefes y oficiales del Cuerpo de Infantería "por intentar crear descontento entre las fuerzas militares". Y más sensacional aún el que estas cosas las cuente el Gobierno, en nota oficial, en el tono más mesurado de su estilo, con las palabras comedidas y tolerantes que pudiera emplear el más inestable gobierno civil ante amenazas y altanerías de las Juntas de Defensa. Y otro motivo de sensación: que coincida todo esto con otra baja de la peseta. Baja que hace comentar a la prensa francesa: "¿A dónde va a parar España? Política y económicamente pesa sobre ella cierto malestar desde hace muchos años, que parece hacerse más pesado en estos últimos días".

Vivamos asustados. Los sucesos verdaderamente sensacionales no se han producido todavía. Están al caer. Cada día debemos coger el periódico con la creencia de verlo cargado de sucesos sensacionales. Indudablemente, son más en España las personas que desean que no pase nada, en la inutilidad de producir las cosas más convenientes. Esas personas tan amantes de los gobiernos fuertes, que dicen ampararlos, pero que llegada la hora de hacerlo de veras, como muy bien ha dicho hace poco el general Primo de Rivera cuando los motines de estudiantes, son las primeras en no amparar nada, como no sea a ellas y sus dineros; esos dineros multiplicados a la sombra benéfica de la fuerza. Dineros y hombres que siempre presencian el decrecer del Poder amparador desde el otro lado de la frontera.

Cuando se dice "el año 1930", tal vez se aluda a una unidad de tiempo más corta. Un mes, un trimestre... Si se sube con violencia a la cumbre, el descenso, por la otra vertiente, siempre es rápido. La fatiga de haber llegado gasta la resistencia de los frenos.

Mensaje de Salutación de P. de Rivera a los Paises de América

Expresa su deseo de poder visitar pronto a América

MADRID, Dic. 31. (AP) El General Primo de Rivera ha dirigido la siguiente salutación de Año Nuevo a todos los pueblos hermanos de América, por conducto de The Associated Press:

«Nuevamente me cabe el honor de utilizar la poderosa difusora de The Associated Press para dirigir mi saludo y mis mejores votos de Año Nuevo, a los países de América y a las colonias españolas que en ellos encontraron cordialidad, trabajo y bienestar.

«Nuestros vínculos tradicionales se robustecieron al calor de la Exposición de Sevilla. Y esa obra que a todos nos honra, porque fué nuestra obra común, no se extinguirá con su clausura oficial, sino que perdurará como un sendero y un aliciente para buscar nuevas fórmulas de contacto y colaboración entre España y los pueblos de su estirpe, y entre todos ellos y la gran república norteamericana que recaba también sus vínculos de legítima continentalidad.

«Nunca como ahora existió panorama tan claro para tales augurios. Desvanecido el postrer resquemor entre los países hispánicos de aquel continente, y afianzada la prosperidad en España por los rectos senderos del trabajo y de la justicia social, parece llegada la hora de una máxima inteligencia.

Por nuestra parte, ampliamente se dibujaron las perspectivas de un panorama americanista en el congreso de comercio español de Ultramar, recientemente celebrado en Sevilla, con el concurso alentador de observadores americanos.

«Por otra parte, el Gobierno ha acogido con mayor interés la constitución del Instituto Internacional de Economía Americana que funcionará en Barcelona bajo el patronato de Cámaras de Comercio de América, y que sin duda está destinado a ser poderoso instrumento de concentración y difusión de corrientes mercantiles entre aquellos pueblos y países de la cuenca mediterranea.

«Estos dos esfuerzos, nacional el primero e Internacional el segundo, son el legado que el año que termina nos confía y a cuyo servicio España pone todos sus favores.

«Ya abrimos las puertas de nuestra bolsa a la cotización de valores americanos; nuestro banco exterior de crédito comienza a organizar sus sucursales y a patrocinar empresas industriales y mercantiles en algunos de aquellos países, y en suma surge vigorosa y prometedora la nueva organización de servicios marítimos, destinados a formar un gran puente trasatlántico.

He aquí trocados en realidades los mismos temas que al finalizar el año 1928 anunció por conducto de The Associated Press, como propósitos del gobierno ofrecidos a la cordial apetencia de la opinión pública americana.

«Las esperanzas de entonces son ya en buena parte realidades en marcha, y al empezar este año de 1930, formulando mis mejores votos por la prosperidad interior y la inteligencia internacional entre todos los pueblos de España y América, considero que el gran esfuerzo realizado me hace acreedor a que algún día, quizá no lejano pueda conseguir el ensueño de visitar personalmente los países del Nuevo Mundo».

La Actualidad Gráfica Diaria de España

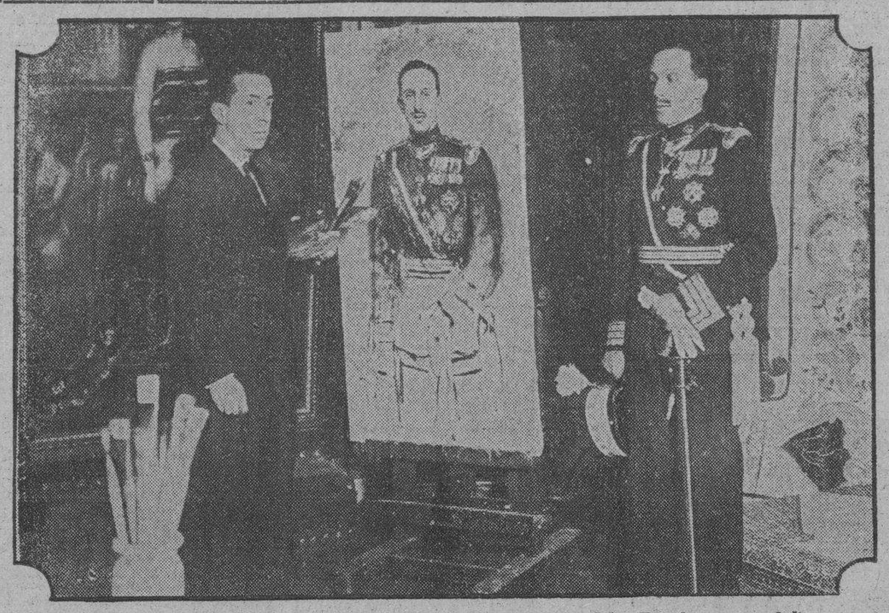

El distinguido pintor español Alberto de Sangroniz y su regio mo delo. En el centro: el lienzo por terminar de Su Majestad Don Alf onso XIII.

MURMURACIONES DE MILITARES

Un teniente coronel separado y dos capitanes, arrestados

MADRID, Dic. 31. (AP) El gobierno del general Primo de Rivera ha dado una nota a la prensa que dice:

«Algo hay de cierto en el rumor de que algunos militares inquietos, en corto número, faltando abiertamente a sus deberes, se han dedicado a recoger y extender murmuraciones con el manifiesto propósito de dar organización a los descontentos que nunca faltan.

«Como esto es delictivo, tan pronto como se ha sabido, el ministro del Ejército ha impuesto la pena de separación del mando y residencia a un teniente coronel de infantería y ha ordenado el arresto de dos capitanes.

«Se impondrán cuantas correcciones sean justificadas, aunque es de esperar que el excelente espíritu militar unánime en los cuadros de mando y el exacto cumplimiento del deber de los jefes superiores sean bastante a extirpar inmediatamente ese pequeño brote de indisciplina que a quien más daña y perjudica es al país y a la colectividad castrense.

«Al gobierno no le pueden extrañar ni inquietar estos hechos locales y personalizados que en todas partes y con todos los regímenes se producen.

"Triste sería sentirse tan débil que hubiera de ocultarlo, transigir con ellos o caer en la vergonzosa flaqueza de intentar halagarlos con claudicaciones. El Gobierno viene atendiendo y atenderá siempre, sin espoleos ni recordatorios de nadie, que ni necesita ni los permite, a los dictados de su conciencia, con relación a las jerarquías y clases militares y lo primero y más importante entiende que es mantener la disciplina, porque ello será el timbre que más le enaltezca, justificando el amor y la confianza que el país tiene en ellas, y que por quebrantarla los militares, cualquiera que sea su categoría, pierden derechos y fueros de condición.

"Como a los altos mandos pueden escapar o llegar tardiamente las maniobras de los pocos o muchos — creemos que muy pocos—que por lo visto se sienten dispuestos a quebrantar la disciplina y alterar el orden y la tranquilidad pública, no estará de más que defendiendo el honor militar que en cada asonada pierde el preciado galardón, cuando no trata de recoger e interpretar el movimiento nacional en los momentos de máximo peligro, los propios compañeros de cada clase, que suelen ser más conocedores de estas maquinaciones perversas, sepan virilmente alinear a sus promotores que, sigo afirmando rotundamente, son una ridícula minoría.

"Sería bien triste que la conducta de ellos se juzgara dentro y fuera de España como la de un ejército modelo de virtudes, felicidad y comprensión ciudadana que sabe, como ninguna otra colectividad, lo que se debe a su misma y debe al país.

"Tan nimio incidente no hubiera merecido esta extensa nota de parte del Gobierno, si no se viera obligado con la opinión, que mantiene su confianza en el gobierno a no ocultarla nada para evitar exageraciones y falsedades.

'Hasta ahora no hay más que esto. Si algo más hubiera, se sancionará y se sabrá al minuto".

LA PRENSA PROTESTO CONTRA EL PLAN DE VOLVER A LAS JUNTAS DE DEFENSA

Dice Primo de Rivera que las soluciones políticas le importan "un rábano" al país, que sabe ya a qué atenerse

MADRID, Dic. 31. (AP).—La nota dada por el Gobierno acerca del castigo impuesto a un teniente coronel y dos capitanes, hace referencia a los rumores que circulaban estos días, diciendo que los citados militares intentaban restablecer las Juntas de Defensa que hace tiempo desaparecieron y las cuales estaban formadas por jefes y oficiales del Ejército. Decíase que tales Juntas, que desaparecieron desde el año 1923, poco después de llegado el general Primo de Rivera al poder, querían volver a organizarse y algunos periódicos madrileños hicieron constar su protesta contra tales pretensiones.

PRIMO DE RIVERA HACE DECLARACIONES EN "LA NACION"

MADRID, Dic. 31. (AP).—El periódico "La Nación", órgano oficioso del Gobierno, publica esta noche ciertas consideraciones políticas del general Primo de Rivera sobre el presente y el porvenir político español.

Dice que las soluciones políticas le importan al país "un rábano", pues sabe que con unas leyes u otras le irá según sean los gobiernos que disfruten el poder. Cree que España solamente quería orden, trabajo justicia y libertad, cosas que le ha dado y añade que el pueblo quería fijar su gobierno, pues las dictaduras son personales y, como tales, transitorias.

El general Primo de Rivera se queja de que "ni las clases aristocráticas ni los conservadores, banqueros e industriales está con él. Tampoco le acompañan la prensa ni los empleados. Teme que esto pueda hacer volver los malos tiempos que pasaron, cosa que todos lamentarían.

Habla de la Unión Patriótica que cree será un partido enérgico que podrá servirle para regenerar el país y acaba diciendo que su actuación fué siempre honrada, siendo calumnioso cuanto se ha dicho acerca de los negocios realizados por él o por sus amigos en perjuicio del tesoro público.

Las declaraciones acaban con estas palabras:

"Al finar el año actual y entrar la Dictadura en el séptimo de su actuación, se mantiene firme y prestigiosa por su fuerza moral y por el decidido apoyo del pueblo, no por la fuerza material, y además, y principalmente, por que es honrada. Con su benevolencia, me asisten los ciudadanos y me apoyan el Rey con su confianza y Dios con su misericordia infinita".

COMENTARIOS AL PLAN POLITICO DE PRIMO DE RIVERA

MADRID, Dic. 31. (AP).—El consejo de ministros celebrado esta mañana en Palacio, bajo la presidencia de don Alfonso, ha causado general interés en los círculos políticos, en donde han comenzado a ponerse en movimiento varios rumores acerca de los asuntos tratados en el mismo y del plan sometido al Rey para su resolución definitiva.

Los ministros que han sido preguntados no han querido decir una palabra sobre el asunto.

Algunos políticos dicen que el general Primo de Rivera ha entregado al Rey la solución política con el apartamiento suyo y de sus ministros del poder, dejándolo en libertad de designar libremente la persona que habrá de sustituirle, la cual tendrá en todo momento el apoyo del marqués de Estella. Estos llegan a designar al Almirante Rivera o al Conde de Guadalhorce como futuros sucesores del general Primo de Rivera.

Las personas afectas al Presidente niegan certeza a tales afirmaciones, diciendo que solo ha sometido un plan para la transformación lenta del régimen, conducente a la reintegración constitucional del país.

VENTA DE PROPIEDADES

El notario Dr. Rodolfo Baños, da cuenta a la Alcaldía, de que la señora Rosa Coto y sus hijos, como herederos de Manuel Iglesias Rodríguez, vendieron a María de la Expectación Leonisa Martínez y Otero, un lote de terreno en la calle de Villanueva entre las de Velazquez y Concha, con 1227 metros superficiales, con dos casas y una nave, en $14,000. y otro lote de terreno con dos casas, en la calle de Ulacia entre Orta y Pasaje, en la suma de $933.34.

Hurto de huevos

Auxiliado del Comandante Beltrán, el vigilante 397, procedió al arresto en el Parque del Maine del moreno Roberto Pérez Morales, ocupándole dos cartuchos conteniendo cuarenta y tres huevos sanos y siete desbaratados, que momentos antes había hurtado de una carretilla que su propietario el asiático Manuel Lion tenia situada en aquellos alrededores. También otro individuo mestizo que logró fugarse, vecino de Espada número 2, logró sustraerle al asiático un cartucho con 25 huevos.

EL ULTIMO TEMPORAL DE AGUAS CAUSO GRANDES DAÑOS EN LA REGION GALLEGA

Numerosos inundaciones y hundimientos en varios lugares causaron víctimas, interrupciones y grandes daños materiales

IMPONENTE CRECIDA DE LOS RIOS MIÑO, CABE, ETC.

En Monforte de Lemos, frente al Asilo de Ancianos se derrumbó una casa, teniendo las monjas que pedir auxilio

LUGO, Dic. 31 (Prensa Aliada).—Restablecidas las comunicaciones interrumpidas durante el reciente temporal de aguas y viento que castigó las provincias gallegas, se tiene ya un conocimiento exacto de los daños causados por el vendabal, el primero de gran fuerza que azota a Galicia en el actual invierno.

Según las diversas noticias llegadas, a causa del furioso temporal el Miño trae una importante crecida y ha inundado numerosos prados. La inundación llega hasta el piso principal de la casa llamada de la Concha. Los arcos del puente están completamente cubiertos por las aguas, que arrastran numerosos árboles. En la casa llamada de la Estrella las lluvias reblandecieron los muros, y los arquitectos municipales ordenaron que fuese desalojado inmediatamente, para prever un posible y catastrófico derrumbe.

La Eléctrica Lucense estuvo cuatro días sin funcionar, debido a las aguas, pudiendo restablecerse el servicio debido a los esfuerzos de los ingenieros. En los cuatro días de la paralización, Lugo estuvo sin luz.

El gobernador civil ha recibido el siguiente telegrama del jefe de Vigilancia en Monforte:

"En la carretera que une Quiroga con Castro Candelas, en esta ciudad, debido al temporal reinante, se derribó una casa de reciente construcción cuando sus moradores dormían. Estos, que eran ocho, quedaron sepultados entre los escombros. Rápidamente se acudió en su auxilio y fueron extraídos y llevados al hospital, donde a los pocos momentos falleció Manuel Losada. Las otras siete personas resultaron heridas levemente."

También se ha recibido una comunicación del Ayuntamiento de Sobet donde el desbordamiento del río Cave causó la inundación de las viviendas del barrio de Canabal. Sufrió desperfectos importantes una fábrica de cerámica y se derrumbó una casa propiedad de Manuel Lope y un molino. Las pérdidas se calculan en 20.000 duros, aparte de las sufridas en las fincas dedicadas a cultivo.

EN MONFORTE DE LEMOS

MONFORTE DE LEMOS, Lugo, Dic. 31 (SR).— Debido al temporal reinante se agrietaron las paredes de una casa, frente al Asilo de Ancianos. Las monjas, atemorizadas, pidieron auxilio y acudió el vecindario, que oyó gritos que partían de debajo de los escombros. El Servicio Municipal de Incendios y varios médicos también fueron al lugar del hundimiento.

El propietario de la casa, Manuel Losada Fernández, fué extraído muerto; otro vecino, gravemente herido, y los demás moradores de la casa, también heridos aunque de poca importancia. El ganado de cerda que había en la cuadra pereció en el hundimiento. Un niño de pecho, que estaba en su cuna, resultó ileso por verdadera casualidad, pues el lecho donde reposaba apareció hecho astillas.

La casa se desmoronó en su totalidad.

EN VERIN, ORENSE

VERIN, Orense, Dic. 31 (SR).— Se ha desbordado en gran extensión el río Támega, inundándose el valle de Monterrey y desplomándose dos casas en el pueblo de Tintores. No han ocurrido desgracias personales, pero los campesinos huyen precipitadamente, llevándose familias y ganado.

El río alcanza un nivel elevadísimo y las aguas llegan a varias calles de Verín. Muchas casas de esta localidad están incomunicadas, y de no cesar el temporal se teme una verdadera catástrofe, pues será imposible evitar la inundación de las bodegas, donde se almacenan grandes cantidades de vino.

EL TEMPORAL EN PONTEVEDRA

VIGO, Dic. 31 (SR).— Se tiene ya noticia concreta de los daños causados en Pontevedra por el reciente temporal. En el ayuntamiento de Lavadores, próximo a Vigo, el río Lagares invadió al pueblo por la explanada llamada de las barcas. Causó grandes daños en los sembrados y derribó los muros. También interceptó durante varias horas el tránsito por la carretera de Pontevedra a Camposancos.

En Cangas faltan varias embarcaciones que se hallaban pescando cuando fueron sorprendidas por el temporal; pero se cree que habrán logrado buscar refugio en algún puerto.

En Sabariz se desbordó el río e inundó la parte baja del pueblo. En algunos puntos alcanzó el agua dos metros de altura y ocasionó grandes daños en los muebles y enseres de aquel vecindario. También perdieron muchas cabezas de ganado. Las aguas llegaron en la carretera a considerable altura, interceptando el paso de "autos" y tranvías. La intensidad de la corriente fué tal, que derribó el puente llamado del Juncal y destruyó además un largo trecho del camino vecinal que enlaza los pueblos de Belesar y Sabariz.

De Ramallosa comunican que el río Miño inundó la vega e incomunicó las parroquias de Donas y Borreiros.

Consorcio de los Arroceros Hispanos

Dos millones y medio para que realicen adquisiciones

MADRID, Dic. 31. (AP) En La Gaceta de Madrid se ha publicado hoy un real decreto disponiendo que por el servicio nacional de Crédito Agrícola se faciliten préstamos hasta la suma de 2,500,000 pesetas, al Consorcio Nacional Arrocero para que realice compras de arroz en la zona del Ebro.

Hubo un Consejo de los Ministros Ayer

Primo de Rivera expuso al Rey el plan político para el 1930

MADRID, Dic. 31. (AP) Esta mañana se celebró en el Palacio Real, bajo la presidencia de Don Alfonso, el acostumbrado consejo de ministros de fin de año, acerca del cual había anunciado el general Primo de Rivera que haría interesantes declaraciones.

Al salir del regio alcázar se limitó a decir a los periodistas que había expuesto al Rey su plan político del cual pidió el soberano su opinión a los demás ministros, los cuales se mostraron conformes con el mismo.

En el momento en que Don Alfonso iba a emitir su opinión, el marqués de Estella le suplicó que lo aplazara a fin de que estudiase detenidamente el plan, en vista de ser un asunto interesante y trascendental para España.

Los Bailes que hubo ayer noche

Se celebraron brillantemente en varias sociedades españolas

Anoche se celebraron grandes bailes en el Casino Español, Centro Gallego, Centro Asturiano, Asociación de Dependientes, Centro Valenciano, Centro Andaluz, Foment Catalá y Club Tenerife; bailes dedicados a despedir atentamente al año que se fué de la vida ayer, y saludar, con la alegría sonora de la próxima, al año que llegaba...

Bailes todos de donosa competencia en su brillantez; bailes que fueron oleadas de oro, tapices de flores, gracia primorosa de mantas; bailes de encanto, de elegancia y de belleza, acaso los más grandes bailes que se celebraron en los hogares españoles en el presente año; donosa competencia en las delicadas orquestas; en lo moderno de los bailables, en los primores de flores, en los regalos, en las sorpresas y en las gentilezas y galanterías que las juntas directivas y los socios dedicaron a las damas y damitas, anoche alto prestigio de las fiestas y demostración arrogante de la belleza y elegancia, únicas, de nuestras lindas mujeres.

Y como era de ritual no faltaron las uvas de la dicha, que al doblar las campanadas de las doce, se disolvieron en las bocas de flor, de clavel, de sangre de fuego. En cada baile tuvo su trono la alegría y en la alegría musitó la juventud sus amores. Nada más bello, más suntuoso, más gracioso y encantador que los bailes celebrados anoche en los palacios de estas sociedades; ayer todos palacios de las mil y una noches.

Lesionado casual

Tomás Cuervo y Pino, del comercio y vecino de 23 número 3, sufrió lesiones de carácter menos grave de las que fué asistido en el Hospital Municipal, al sufrir una caída en su domicilio.

LA COMPAÑIA DE DIAZ ARTIGAS

Fué contratada para actuar en un teatro de Ciudad Méjico

MADRID, Dic. 31 (AP).— Se ha anunciado que el señor Pedro Marroquín, representante de la empresa propietaria del teatro "Virginia Fábregas", de Ciudad México, ha firmado un contrato con la compañía de Díaz Artigas, para una temporada en ese coliseo durante abril de 1930. La compañía llevará un repertorio de Benavente, Machado, los hermanos Quintero y otros comediógrafos contemporáneos españoles, y embarcará en dirección a México, en marzo.

Conferencia Sobre Francisco Vitoria

En la Universidad salmantina por el profesor N. Rodríguez

SALAMANCA, Dic. 31. (SD) En la Universidad se celebró hoy otra conferencia del nuevo cursillo Francisco de Vitoria, organizada por los directores de aquélla. Presidieron el acto el Ministro del Uruguay señor Fernández Medina, el Rector, el alcalde, el Gobernador civil, el Gobernador militar y otras personalidades.

La conferencia estuvo a cargo del profesor Don Nicolás Rodríguez, también presidente de la Diputación Provincial, quien habló durante una hora, dando al selecto público una brillante conferencia sobre el tema «Causas de la guerra justa», que el orador considera como exponente importante para fijar la concepción vitoriana de la guerra, que descansa según el conferenciante en dos principios. La guerra es, ante todo una situación jurídica.

Trata este punto, afirmando que el imperio del derecho y el reinado de la ley son ideas que laten en el espíritu de Vitoria, descomponiéndolo en régimen de garantías contra la violencia y arbitrariedad, ante cuyo principio no prevalece ninguna prerrogativa, pues todos los Estados y todos los individuos han de sentirse por la violación de sus preceptos, porque todos constituyen, como decía Brown Scott, una comunidad de Estados libres e independientes, sujetos al mismo derecho de gentes.

En Vitoria, la guerra es el último pacto para derimir contiendas internacionales. Estudia la doctrina vitoriana en este punto, entrando en el examen de las causas de la guerra justa, no siendo tales las diferencias de religión, ni el deseo de ensanchar el imperio, ni la gloria del príncipe, sino exclusivamente la ofensa recibida.

Al terminar el señor Rodríguez su interesante conferencia, fué muy aplaudido por el numeroso público que llenaba el salón.

CICLISTA LESIONADO

Al caerse de la bicicleta que montaba frente a su domicilio Gervasio Ariosa vecino de Tejar 202, en Lawton ,sufrió contusiones graves en todo el cuerpo. Fué asistido en la casa de salud La Benéfica.

LAS CONSECUENCIAS ECONOMICAS DE LA EXPOSICION DE BARCELONA, SEGUN PICH

Actuación económica enérgica que habrá de desarrollar el Ayuntamiento Barcelonés para hacer frente a los gastos

BARCELONA, Dic. 31 (ST)— En unas declaraciones que el señor Juan Pich ha hecho a La Veu de Catalunya, tratando de las consecuencias económicas de la Exposición de Barcelona, el ilustre catalán dijo:

—Barcelona, para hacer su Exposición ha realizado un gran esfuerzo; pero no todo aún del que en estos momentos es preciso obtener de su vitalidad. Cuando la Exposición, después de sus diferentes períodos cierre sus puertas, el esfuerzo de Barcelona, el esfuerzo de sus ciudadanos barceloneses no habrán acabado todavía.

—El Ayuntamiento de Barcelona ha de afrontar el problema mediante la rigurosa aplicación de los gastos ordinarios a los extraordinarios, procediendo, para atender a estos últimos, a la formación de un presupuesto extraordinario de una vigencia muy superior a la de un ejercicio económico (de una vigencia de diez a doce años) para la liquidación de la Exposición, entendiendo esta "liquidación", no solamente en el sentido de atender a los numerosos dispendios originados por la preparación y la celebración del gran certamen, si no en el de continuar y terminar las grandes empresas de urbanización que con motivo de la Exposición se han afrontado, entre las que sobresale de manera principalísima por su importancia la solución del enlace de los pueblos vecinos a Barcelona que se ha de resolver y realizar rápidamente si no queremos que la ciudad haya de pagar con usura toda lentitud o demora, si no queremos que se repita el caso desgraciado de Sarriá, que apenas hecha efectiva la anexión ha planteado el problema de una reforma necesaria; si no se quiere, como no se puede, dejar embotellada las comunicaciones interurbanas, reforma que habrá de ser para el contribuyente barcelonés un desagradable motivo más para comprobar cómo se pagarán caras las imprevisiones o faltas de energía en resolver a tiempo los problemas.

Para resolver la anexión de los pueblos vecinos se ha de ir rápidamente a la ejecución.

Actuación de la Junta de Parques

Entre Oviedo y León uno de los más bellos paisajes

MADRID, Dic. 31. (SD) Presidida por el Sr. Octavio Elorrieta, se reunió la Junta de Parques Nacionales, para estudiar nuevas recomendaciones al Gobierno.

Entre los principales acuerdos estuvieron los de pedir al Ministro de Fomento. Conde de Guadalhorce la construción y pronta terminación de las carreteras que faciliten el acceso al Parque Nacional del Valle de Ordesa, casi en absoluto carente de ellas; y la carretera, que será bellísima—acaso la más hermosa del mundo,—de Portilla de la Reina a Arenas de Cabrales, en las provincias de Oviedo y León, la cual, en su día, alcanzará una importancia turística no superada por ningún otro camino de España.

La citada Junta ha hecho, además, una labor verdaderamente minuciosa con el certero criterio de adaptarla a las posibilidades reales que el nuevo sistema presupuestario permitía, en lo que para Madrid ha de suponer una ventaja inmediata, mediante la construcción de las carreteras de acceso y mejora de las ya existentes, que pongan rápida, fácilmente y con la máxima economía al alcance de todas las fortunas el disfrute de la Sierra de Guadarrama en los tres aspectos de su belleza natural.

BARCELONA, Dic. 31. (AP) Como se ha anunciado a mediados del próximo enero se clausurará la Exposición Internacional, retirándose todas las delegaciones; pero se hacen gestiones para que, con carácter particular, continúe la mayoría de los expositores extranjeros. Los alemanes han anunciado que retirarán sus instalaciones de fuerza motriz y química, pero otros países seguirán con sus stands.

Los infantes don Gonzalo y don Juan, que acaban de visitar el certamen han declarado que se encuentran satisfechísimos de su recorrido por los terrenos de la Exposición.

30 Profesores de la Rep. Argentina

Llegarán a Cádiz, el día 3 y seguirán viaje a Sevilla

CADIZ, Dic. 31. (AP) El próximo día tres de enero llegarán a esta ciudad treinta profesores argentinos, los cuales seguirán inmediatamente viaje a Sevilla. Los ilustres visitantes serán obsequiados por el Ayuntamiento gaditano antes de que continúen a visitar la Exposición Ibero-Americana.

Heridos en riña

En el interior del billar que está situado en Dragones y Rayo, sostuvieron una riña Francisco Ferreiro Todo, de 14 años, vecino de M. de Tacón número 22, y Gerardo Alonso Menéndez, mecánico y vecino de Florida número 6. Este último resultó lesionado menos grave al ser agredido por el primero con un taco de billar.

EL BANQUETE A D. JUAN GALLEGO

Dado en Coruña al Presidente de la Casa de Galicia en N. Y.

CORUÑA, Dic. 31. AP— Las entidades culturales y mercantiles ofrecieron hoy un banquete en el Ayuntamiento al presidente de la Casa de Galicia en Nueva York, Don Juan Gallego, dedicando el homenaje el Alcalde.

El homenajeado propuso, al dar las gracias, que se envíe a Nueva York una comisión coruñesa que gestione allí aumentar el turismo norteamericano, orientándolo hacia Galicia.

Concedida una Gran Cruz a un Ministro

El Rey firmó el pergamino que le dan los empleados

MADRID, Dic. 31. (AP) El Rey Alfonso ha firmado junto con los empleados del ministerio de la Gobernación el pergamino que éstos le dedican con motivo de haberle agraciado el monarca con la Gran Cruz de Beneficencia.

SEVILLA, Dic. 31. (AP) Aún se ignora dónde se emplazará el monumento que costeado por una suscripción popular, se erigirá en Sevilla al ilustre gaditano y príncipe de la oratoria española Emilio Castelar.

Aurora Cáceres ha llegado a Sevilla

Reparto de carnes congeladas en el pabellón del Uruguay

SEVILLA, Dic. 31. (AP) Ha llegado a esta ciudad la escritora peruana Aurora Cáceres para visitar la exposición.

En el Pabellón del Uruguay se hizo hoy un reparto de carnes congeladas a los centros benéficos y a los regimientos de la guarnición.

El Comité de comisionados de las naciones concurrentes a la Exposición ha hecho un donativo de 500 pesetas para juguetes con destino a los niños de los establecimientos benéficos el Día de Reyes.

"Lagartijillo" ha Muerto en Villaluz

El ex-matador de toros murió de un cáncer en la laringe

MADRID, Dic. 31. (AP- Ha fallecido en el sanatorio de Villaluz, víctima de un cáncer en la laringe, el exmatador de otros Antonio Moreno Fernández «Lagartijillo».

Nació el diestro en Granada en 1866 y se presentó como novillero en 1888, cortándose la coleta en 1909. Ganó gran popularidad, alternando con los mejores toreros de su epoca, entre ellos «Frascuelo».

LO QUE CONTIENE DE INTERESANTE LA GACETA

Circulando para que sean detenidos, con el propósito de expulsarlos del país, a los súbditos extranjeros José García Muñoz, Luis Vidal Acuña, Joaquín Sexto Revoledo.

—Otorgando los títulos siguientes: de Procurador, al señor Pablo Antonio Labañido, que ejercerá en Mayarí; y dejando sin efecto los expedidos a los señores Francisco M. Trompeta y Garay; Gerardo D. Guanche y Valdés; Luis J. Grau y del Junco; Arturo Rovira y Soler y Miguel E. Padrón.

—El Secretario de Hacienda anota que la recaudación aproximada obtenida del 9 al 14 de Diciembre, ha sido de $1.257.310.53 por Aduanas, rentas fiscales, de lotería, comunicaciones y consulares y $122.195.70 por el Fondo Especial de Obras Públicas.

Se convoca por la Secretaría de Guerra y Marina a los que aspiren a cubrir una plaza de médico con grado de Teniente de Marina, que está vacante.

Otra crisis de la Industria Armera

Debido a la prohibición de importar armas en el Brasil

SAN SEBASTIAN, Dic. 31 (SD) La industria de armas de Eibar se encuentra nuevamente en crisis, debido principalmente ahora a la prohibición de importar armas dictada por el Gobierno del Brasil, uno de los mayores y mejores mercados para la industria eibarresa. En noviembre se exportaron de Eibar al Extranjero 12.750 armas cortas y 877 largas, y se han enviado al interior de España 490 cortas y 4.515 largas. Con relación al mes anterior, hay una baja de unas 20.000 armas.

Un Grave Accidente del Automovilismo

Don Honorio Botella pereció y resultaron algunos heridos

TARRAGONA, Dic. 31. (AP) En la carretera de Valencia, un automóvil ocupado por cuatro personas que marchaba detrás de un camión, chocó contra un olivo al intentar adelantarse. El automóvil quedó completamente destrozado, resultando gravemente herido don Honorio Botella, que falleció poco después en el hospital. Los otros tres ocupantes del automóvil también recibieron heridas graves.

M.E.C.D. 2016