SECCION 1ª

EL DIARIO DE LA MARINA es el periódico más antiguo de Cuba. Fué fundado en el año mil ochocientos treinta y dos. Servicios especiales de España.

DIARIO DE LA MARINA

MIEMBRO de The Associated Press. Esta queda autorizada para usar nuestros servicios y noticias de información. Hilo directo con New York.

SECCION 1ª

AÑO XCVIII.—NUM. 197 Acogido a la franquicia postal LA HABANA, VIERNES, 18 DE JULIO DE 1930.—SANTOS CAMILO Y FEDERICO El tiempo para hoy: BUENO. EJEMPLAR: CINCO CENTAVOS

Mr. Guggenheim, Obligado a Aterrizar en Carolina del Norte, Por Mal Tiempo

FUE UNA FIESTA DE FINA Y CORDIAL CAMARADERIA EL ALMUERZO OFRECIDO AYER A NUESTRO DIRECTOR, EN EL HOTEL PASAJE

Impresiones

¿Hay alguna solución?
Sin duda de ningún género.

Los nacionalistas, es decir, las cabezas directoras del movimiento que lleva ese nombre quieren probar de un modo evidente lo que nadie tiene empeño en poner en duda: su desinterés.

No puede haber componendas—dicen—porque no se trata de un reparto más de posiciones y puestos, sino de la legítima reivindicación de un derecho conculcado.

Está bien. Pero un derecho se reivindica o con las armas en la mano o ejerciendo una acción política. Lo primero entraña peligros tan graves para la nacionalidad y para el país en crisis que los nacionalistas, patrióticamente, le dan de lado. No es medida oportuna. Eso es todo.

Resta el otro camino. La acción política. Aquí el nacionalismo se detiene ante la construcción política actual y se pregunta: ¿cómo vamos a penetrar en el templo nefando sin dejar en los umbrales el honor ciudadano, la consecuencia con nuestros propios principios? Si de lo que se trata es de echarlo abajo, ¿cómo podemos decorosamente entrar en él?

Y aquí inquirimos nosotros: ¿Puede un grupo de hombres o un partido acogerse a unas leyes que no reconocen, a una constitución que tienen por nula para, precisamente, destruir esa constitución y esas leyes? Esto es, el acogerse a una cosa ¿implica reconocerle existencia legal?

Los carlistas en España ¿no figuraban en el Congreso? Y ¿los realistas en Francia? Enemigos de la esencia misma del régimen, circunstancia que no concurre en el caso de nuestro nacionalismo, no han tenido escrúpulos en desplegar una acción política dentro de las propias instituciones que pugnaban con sus convicciones y sentimientos sobre la cosa pública.

Y ¿el comunismo? Esa doctrina que aspira a derrocar no una dinastía o un régimen, sino todo un sistema social milenario ¿acaso no concurre a las urnas en casi todos los países civilizados del orbe?

Se puede, pues, a nuestro modesto juicio, actuar políticamente dentro de una situación política inaceptable, sin que la conciencia tenga por qué remordernos.

En este caso, se acoge uno a la ilegalidad, precisamente para barrer con ella.

El general Weyler, príncipe de la milicia española, la más alta jerarquía militar de España, escribe a su "distinguido amigo" don Indalecio Prieto, republicano-socialista, para decirle que se debe "meter a palos a los militares en el cuartel para volver a la hegemonía del poder civil".

Y agrega: "Hay que reaccionar contra los falsos salvadores, metiéndolos de cabeza en el cuartel, para que allí sirvan al país en la medida señalada por las leyes".

Verdaderamente, la política no se ha hecho para los militares, ni aun aquella parte de política correspondiente a la colaboración de guerra. La acción política de Clemenceau fué la que dió eficacia a las medidas bélicas durante la contienda europea, al igual que la gestión de Lloyd George. La guerra siempre la gana el poder civil. Y siempre la pierden los militares que usurpan la autoridad de los políticos.

Pierden la guerra y pierden a la política.

Véase la Historia de España por los capítulos correspondientes a Espartero, Serrano, Narváez, Prim, Pavía...

Véase el reciente capítulo de la Dictadura.

Y véase, con relación a Weyler, el último de la dominación de España en América.

Amaro Rivero Organizador de un Bello Acto

DOS ORQUESTAS LO AMENIZARON

Al Champagne Concurrió la Señorita Loynaz

Ayer, a la una de la tarde, redactores del DIARIO DE LA MARINA le ofrecieron a nuestro Director Dr. José Ignacio Rivero un almuerzo de carácter íntimo. No obstante, el número de comensales, el adorno floral que lucieron las mesas; las orquestas y sones que allí se dieron cita y las admirables ocurrencias de Abela y Carreño, lo convirtieron en brillante pleitesía.

EN EL HOTEL PASAJE

Etelvino Amaro y Rivero, que a su juventud y simpatía personal une las más salientes aptitudes de Administrador, es el nuevo manager del Pasaje, nuevos dueños, nuevo director y una transformación total en todos sus servicios, el hotel presenta desde hace días. De ahí la iniciativa del almuerzo íntimo a nuestro Director.

EL ALMUERZO

Poco más de la una de la tarde dió comienzo el acto. Dos largas mesas, cerrada con otra formando una U, corrían por los amplios salones del hotel. En ellas el jardín «Milagros» ofreció en cestos y guirnaldas el más bello adorno floral. Exquisito buen gusto el del que dirigiera esta labor, que fué muy celebrada.

LA PRESIDENCIA

Ocuparon lugar en la Presidencia, el Dr. Rivero quien tenía a su derecha al Lcdo. D. Manuel Abril y

(Continúa en la Pág. VEINTIUNA)

Tres aspectos de la fiesta íntima, de cordialidad, ofrecida por los redactores del DIARIO DE LA MARINA a su Director doctor José I. Rivero, en el Hotel Pasaje. En primer término, la presidencia del almuerzo, en la que aparece el festejado en unión de los señores Ramiro Guerra, Conde del Rivero, Manuel Abril Ochoa, José Sobrino, teniente coronel Perdomo y Alberto Ruiz. La mesa del «Bobo», el popularísimo muñeco de Abela. Y por último, la inauguración del café al aire libre del «Pasaje», acto que se efectuó instantes después de terminarse el agradable ágape en honor de nuestro Director.

VIVE LA MUJER QUE MATABA A SUS PROMETIDOS

Había dado muerte a quince o veinte hombres sucesivamente

ATRAIA A SUS VICTIMAS

Con promesas de matrimonio y luego les daba la muerte

LA PORTE, Estado de Indiana, julio 17. (AP) Esta noche fué arrestada aquí la señora Belle Gunness, que hace veinte años fué acusada de haber asesinado a quince o veinte hombres, a los que atraía a su finca con promesas de matrimonio, para darles muerte después. El día en que todo se supo, al hacerse registros en los terrenos fueron hallados los restos de varias de sus víctimas.

El caso atrajo la atención mundial en su tiempo, por lo insólito. Todo terminó cuando un incendio destruyó la casa en que vivía Belle Gunness. Entre las ruinas fueron encontrados los cadáveres de los dos hijos de la entonces joven y el de una mujer, que generalmente fué aceptada como el de ella, aunque la policía siempre dudó de que fuese verdad eso.

LAS ELECCIONES DE FERROVIARIOS

La Delegación número Dos ha elegido su directiva

En su local social tuvieron efecto anoche las elecciones de la directiva de la Hermandad Ferroviaria número 2, de La Habana, que ha de regir los destinos de la colectividad.

Fué electa la siguiente candidatura:

Presidente: Pedro Iglesias; vicepresidente: Teodoro Hernández; segundo vice: Francisco Rodríguez; secretario: Gerardo Carrillo; vicesecretario: Armando Alfonso; secretarios de Correspondencia: Gerardo Díaz y Eulogo Cejas; tesorero: Antonio González y vice: Raimundo Sampedro.

A las once y media de la noche de ayer terminó el escrutinio, reinando durante todo el acto el mayor orden.

EL INFORME DE UN ECONOMISTA

Las circunstancias actuales son muy favorables al plan

Ayer se recibió en la Habana copia del informe rendido por el notable economista de fama mundial, profesor Jones E. Boyle, catedrático de «Rural Economy» de la Universidad de Cornell, sobre el plan azucarero Claret que se sometió últimamente a su consideración.

Había gran interés por conocer la opinión de experto tan reconocido alrededor de la posible solución del más importante aspecto de nuestro problema azucarero, o sea, de la posible obtención para Cuba de la ventaja arancelaria que el tratado de Reciprocidad nos concede en los Estados Unidos.

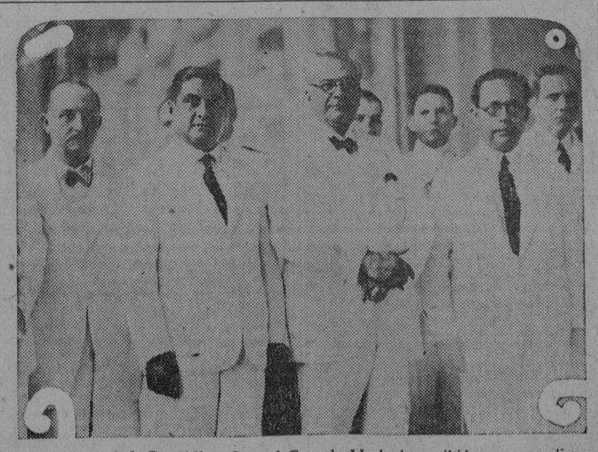

El Presidente de la República, General Gerardo Machado, recibió ayer en audiencia especial al ex-Presidente de México, Lcdo. Portes Gil. La foto muestra a los concurrentes a la brillante recepción celebrada en la mansión ejecutiva.

El Profesor Boyle, de Cornell y el Plan Claret

Muchas familias *prefieren profesor particular*

Y RECURREN PARA mayor garantía a las planas del Clasificado, seguras de encontrar la persona que llene los requisitos convenientes para confiarles la educación de sus hijos.

En ese magnífico Directorio debe aparecer el anuncio de Ud. y de una manera permanente si quiere obtener los resultados satisfactorios que otros alcanzan con nuestra cooperación.

Revise HOY la sección:

ENSEÑANZAS

y se convencerá Ud. de que en la misma aparecen los nombres de los profesores más conocidos de esta capital, así como el anuncio de los principales colegios y academias.

No olvide que tenemos a su disposición una entrada GRATIS para cualquiera de los espectáculos que se relacionan a continuación. Reclámela al momento de hacer efectivo su anuncio.

PROGRAMA PARA EL DIA 18

CAMPOAMOR: "Estrellados".—Buster Keaton y Raquel Torres.

ENCANTO: "El Cuerpo del Delito". Antonio Moreno y María Alba.

FAUSTO: "El Capitán de la Guardia".—John Boles y Laura La Plante.

PRADO: "La bailarina Rusa". María Corda y un selecto grupo de artistas.

RIALTO: "Amor de Bruto". Estelle Taylor y Ralph Ince.

EL CONSUMIDOR NO PROTESTARA

Debe ponerse en vigor tan pronto como sea posible

Efectivamente, si Cuba puede obtener esa ventaja, no cabe duda alguna que habría dado el paso más firme para la solución de su actual crisis económica ya que mientras las naciones que compiten con nosotros tendrían que vender su azúcar al precio del mercado mundial, hoy escasamente 1.12 centavos libre l. a. b., Cuba vendería la mayor parte de su zafra hasta cuarenta puntos más alto, ya que nuestra ventaja arancelaria actual en los E. E. U. U. es de 0,50 centavos por libra y con diez puntos de margen es suficiente para que los azúcares de otras procedencias no puedan entrar en nues-

(Continúa en la pág.

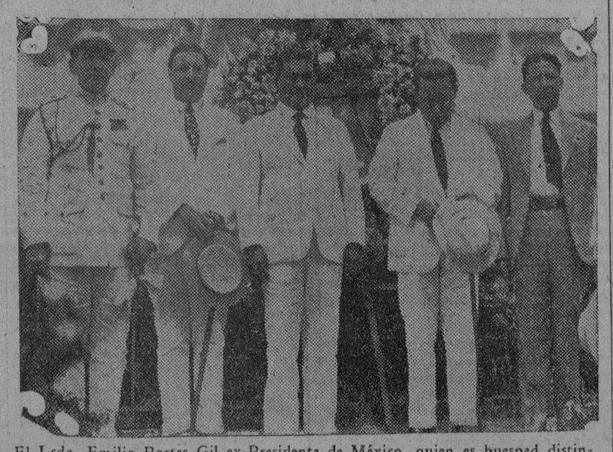

El Lcdo. Emilio Portes Gil ex-Presidente de México, quien es huesped distinguido de la Habana, depositó ayer por la mañana una ofrenda floral ante la estatua del Apóstol José Martí.

LA MAESTRIA DEL PILOTO

Se Dirige a Washington y a Nueva York

NO HA SUFRIDO NINGUN DAÑO

Aterrizó Ayer en Raleigh, de Car. del Norte

El embajador, Sr. Guggenheim, salió para Miami ayer a las 7:01 a. m. de la estación de la Pan American Airways, en el aeroplano de su propiedad piloteado por el Teniente Melville. El avión del embajador fué escoltado por el avión Sikorsky, NC-8020, de la propiedad de la Pan American Airways, piloteado por el señor Terletsky y llevando a bordo el Operador de Radio, señor Thompson, hasta Key West.

El aeroplano del embajador Guggenheim aterrizó en el aeropuerto de Miami a las 9:35, y el aeroplano que le escoltaba regresó al Campo de Columbia a las 10:05 a. m.

Entre las personalidades que fueron a despedir al señor Guggenheim al aeropuerto de Columbia se encontraban los señores Francisco María Fernández, Secretario de Sanidad; Reed, Primer Secretario Embajada Americana; Fayette J. Flexer, Segundo Secretario; Charles A. Page, Tercer Secretario; Major O'Hare, Attaché Militar; Mr. and Mrs. Grant Mason; C. A. Boilled y varios amigos más.

EN RALEIGH

RALEIGH, Estado de Carolina del Norte, julio 17. (AP) Harry F. Guggenheim, Embajador de los Estados Unidos en Cuba, llegó esta noche por la vía aérea, procedente de la Habana, de donde salió por la mañana en dirección a Washington y Nueva York. Su magnífico biplano aterrizó en Raleigh debido al mal tiempo reinante.

HAN APALEADO A UN OBRERO DE UNAS CANTERAS

Hace constar el hecho de que en aquéllas hay huelga

PERO NO SABE QUIEN FUE

Recibió golpes numerosos y se halla en muy mal estado

MARIANAO, Junio 17.—DIARIO, Habana.—Con el cuerpo completamente magullado y sangrando abundantemente, fué conducido hoy al Centro de Socorros de esta población y asistido por el doctor López Sánchez, el obrero Constantino Fernández Alvarez, de España, de 38 años, vecino de 4 y 17, en el Reparto Almendares. Presentaba Fernández una herida en forma estrellada en el tercio posterior del occípito frontal, dos más contusas en el parietal derecho, otra en el izquierdo y numerosas contusiones y desgarraduras diseminadas por el cuerpo.

Manifestó que trabaja en las canteras Las Torres, en el edado y que esta noche, al llegar a la esquina de su domicilio fué apaleado ferozmente por dos desconocidos, sin que ni siquiera pudiera fijarse en su aspecto, dada la acometividad del brusco ataque. Agregó que los trabajadores de esas canteras están en huelga, sin que pueda asegurar que sean los autores de la agresión. Fué trasladado al Hospital Calixto García.

Martínez,
Corresponsal.

SUMARIO

A.—A Través de la Vida. 13
C.—Cables 4
D.—Deportes 17, 18 19
—Defunciones 15
EDITORIAL 16
G.—Gobernación 3
—Gaceta 3
—España (Cables) 26
—Estado (Secretaría) 10
H.—Habaneras 5, 7, 9, 11 y 13
—Hacienda 15
M.—Matanceras, 2 y 19
—Movimiento Político 7
P.—Puerto 2
—Palacio 3
R.—Religiosa 6
S.—Sociedades Españolas 16
—Sanidad 7
T.—Teatro 8
—Telegramas 14
U.—Universidad 3
V.—Viboreñas 9

EL CENTENARIO DEL URUGUAY 1830 - 1930

Disposición de la Asamblea Nacional el 18 de Julio de 1930

En sesión de 10 de Julio de 1830 la Asamblea General, Constituyente y Legislativa del Estado, sancionó con valor y fuerza de ley lo que sigue: "Artículo 1o.: Satisfecho el Artículo 7o. de la Convención preliminar de paz, por los Gobiernos de las Provincias Unidas del Río de la Plata y del Imperio del Brasil, será publicada y solemnemente jurada la Constitución en el día 18 de Julio del presente año, por las autoridades eclesiásticas, civiles y militares y por todos los ciudadanos de este Estado en el modo y bajo la fórmula siguiente: Primera: Juráis a Dios y prometéis a la Patria cumplir y hacer cumplir en cuanto de vos dependa, la Constitución del Estado Oriental del Uruguay, sancionada el 10 de Setiembre de 1828, por los Representantes de la Nación? Sí, juro. Segunda: ¿Juráis sostener y defender la forma de Gobierno representativa Republicana que establece la Constitución? Sí, juro. Tercera: ¿Juráis respetar, obedecer y defender las autoridades que fueren nombradas a virtud de lo sancionado en la misma? Sí, juro. Cuarta: ¿Juráis obedecer y cumplir las leyes, decretos y resoluciones que diere el Cuerpo Legislativo de la Nación? Sí, juro. Si así lo hiciéreis, Dios os ayudará; si no, él y la patria os lo demandarán. El Artículo 2o.: El Presidente de la Asamblea prestará el juramento de ella en manos del primer Vicepresidente, y acto continuo lo recibirá individualmente a todos los representantes y secretarios. Artículo 3o.: Concluido ese acto el Gobernador y sus ministros se presentarán en la Sala de la Asamblea y jurarán la Constitución en la forma prevenida en el artículo anterior. Artículo 4o.: El Gobierno lo recibirá al cura y a todos los Presidentes, Jefes de los Tribunales y Oficinas de la Capital. Artículo 5o.: En la propia forma lo recibirá a todos los comandantes de los Cuerpos y demás Jefes del Estado desde coronel inclusive para arriba, pudiendo cometer esta diligencia por lo que respecta a los jefes de aquella graduación que se hallasen ausentes de la capital. Artículo 6o.: Ante los Presidentes de los Tribunales y Jefes de Oficinas prestarán el juramento los demás jueces y subalternos de ellos. Artículo 7o.: En los departamentos de la campaña, después de la misa parroquial, leída que sea en público la Constitución, el párroco recibirá el juramento a la primera autoridad civil, y a su clero, y aquella al párroco y a las demás autoridades subalternas de su distrito. Artículo 8o.: En todos los pueblos del Estado los ciudadanos, reunidos en el lugar más público, prestarán en masa el juramento ante la misma autoridad civil. Artículo 9o.: Los comandantes de los Cuerpos Militares formarán su tropa y recibirán el juramento de ella del modo prevenido en el artículo anterior. Artículo 10: Los oficiales militares hasta las clases de tenientes coroneles inclusive, que no crorespondan a alguno de los Cuerpos, prestarán el juramento ante el Jefe del Estado Mayor pudiendo éste cometer la diligencia respecto a los oficiales que se hallasen ausentes. Artículo 11: Las actas que se formen por las diversas autoridades, según lo prevenido en los artículos anteriores, se pasarán en copia autorizada al Gobierno y de este a la Secretaría de la Asamblea. Artículo 12: Se autoriza al Gobierno para invertir seis mil pesos en los gastos que demande la Jura de la Constitución, y las funciones que se hagan en celebridad de este acto en todos los departamentos del Estado".

Por los órdenes generales de las fechas que seguidamente se indican, las autoridades militares dictaron las disposiciones dirigidas a dar cumplimiento a esa ley de la Asamblea Legislativa y Constituyente: por la de 11 de Julio, Artículo 2o. Servicio para mañana, Jefe de día el señor coronel del Batallón de Cazadores don Eugenio Garzón. La guarnición se dará en el orden detallado. Artículo 3o. Designado por la Soberana Asamblea General Constituyente y Legislativa el día 18 del mes que corre para el acto de la Jura de la Constitución de este Estado, y para que él se haga con toda la solemnidad posible, los cuerpos de línea y milicia de infantería de la guarnición formarán en la Plaza a las 10 de la mañana de dicho día en el orden siguiente: Batallón de Cazadores, Escuadrón 4o., Batallón de Milicia, y harán los honores al Gobierno al entrar en el templo, al salir de él y al retirarse después de haber prestado el juramento. Artículo 4o. El señor Coronel de Cazadores presidirá este acto. Artículo 5o. Los cuerpos vestirán centro azul y se presentarán con el mayor aseo posible. Artículo 6o. La artillería formará en su cuartel (Fuerte de San José) y hará 3 salvas de 21 cañonazos, la primera al empezar la función, la segunda al prestar el juramento S. E. en la Asamblea y la tercera cuando este mismo acto tenga lugar en la casa de Gobierno. Artículo 7o. Luego que el Gobierno se dirija al Fuerte, después de prestado el juramento, los cuerpos pondrán sus armas en pabellón hasta la vuelta de sus jefes principales quienes después de haberlo prestado lo tomarán a los señores jefes subalternos, oficiales y tropas según lo previene el artículo 9o. de la Ley. Artículo 8o. El juramento lo prestarán los señores jefes principales en el orden siguiente: el coronel más antiguo que haya en este punto de los que no tengan cuerpo y que deberá presidir el Estado Mayor General para recibir el juramento a los que la Ley indica. El del Batallón 1ro. de Cazadores, Coronel don Eugenio Garzón, el del escuadrón 4o. El Capitán de Puerto. Los señores coroneles incluso los graduados, sueltos, según el orden de sus antigüedades. El Comandante de la milicia activa. El Mayor de artillería. El Comisario General de Guerra. Artículo 9o. Todos los señores oficiales y jefes, hasta teniente coronel inclusive, que no pertenezcan a cuerpos, lo prestarán ante el jefe que presida el Estado Mayor, en la oficina de éste. Artículo 10. Concluído el juramento de los cuerpos en la Plaza, los señores jefes mandarán 3 descargas sucesivas, con las aclamaciones siguientes: "¡Viva la Constitución; Viva la Soberana Asamblea; Viva el Gobierno!". Artículo 11. Los jefes y oficiales del Estado Mayor General y agregados a él se hallarán reunidos en la Casa de Gobierno a las 10 de la mañana del día indicado para acompañar a Su Excelencia por la de Julio 18: Artículo 3o. Los cuerpos vestirán centro blanco para la formación del 18 anunciada en la Orden General del 11 y no azul como se dijo en el artículo 5o. de la misma, por la de 14 Julio. Artículo 7o. Por el Estado Mayor se hará saber a los cuerpos, en la Orden General, el orden en que los oficiales y tropa deben prestar el juramento. La infantería del Batallón 1o. de Milicia activa, los oficiales con sus espadas desenvainadas formarán una línea y jurarán según ordenanza, la tropa echará armas al hombro y jurará en este estado, después pondrá armas en pabellón y desfilará besando una cruz formada con un fusil y la espada del Mayor. La Caballería, formará los oficiales la misma línea y jurarán por el mismo orden, la tropa desfilará y besará una cruz que formarán con su espada presentada a la del Mayor o Jefe que haga sus veces".

SIGUEN REGISTRANDOSE SUICIDIOS EN EL INTERIOR DE LA REPUBLICA

En el poblado de Congojas puso fin a su existencia el vecino Eduardo Zamora. Señora envenenada en San Antonio

CONGOJAS, Vía Rodas, julio 17. DIARIO, Habana.—En la mañana de hoy se suicidó en el poblado de Congojas el estimado vecino Eduardo Mendoza, el cual para consumar sus propósitos se disparó un tiro en la sién derecha.

Desconócese las causas que indujeron al suicida a tomar tal trágica determinación.

El Juzgado conoce del hecho.

Santiago Calvo,
Corresponsal.

SEÑORA ENVENENADA

SAN ANTONIO DE LOS BAÑOS, julio 17. DIARIO, Habana.—Fué practicada la autopsia al cadáver del joven José Alvarez Chávez, que se encontraba arando en la finca Santa Rosa de este término, alcanzándolo un rayo que fué a caer en la vara que utilizan para estas labores. La electricidad quemole parte del cuero cabelludo, oreja y distintas partes del pecho.

SUICIDA

Hoy tomó seis pastillas de bicloruro, la señora Estela González, vecina de Jesús Planas número 57, en esta villa, con el fin de suicidarse por estar aburrida de la vida. La suicida cuenta 23 años.

Abundantes lluvias en estos días, han hecho intransitable la carretera de ésta población a Vereda Nueva; por su mal estado hácese necesaria la atención sobre su arreglo, evitando el cierre de tan importante vía de comunicación.

Especial.

ODISEA DE UN GENERAL RUSO

Murió en París, en la mayor miseria a los 73 años de edad

PARIS, Julio 17. (A. P.)—El teniente general Constantino de Brummer en un tiempo uno de los más distinguidos militares de la corte del Czar, murió anoche en un hospital público después de varios años de luchar penosamente para ganarse el sustento. Fué sereno de un garage y recientemente un copiador de facturas.

HABRA COSTURA EN EL "LYCEUM"

Y además de bridge los viernes segundo y tercero de cada mes

Nos pide el Lyceum que recordemos a sus asociadas que, comenzando hoy, las tardes de costura para la canastilla de niños pobres, y de bridge, serán los viernes segundo y cuarto de cada mes.

Existe la mayor animación para contribuir a esta hermosa obra, y disfrutar del aristocrático juego.

M.E.C.D. 2016

Aprenda La Mecánica Automotriz

Y ASEGURE SU PORVENIR!

El oficio de MECANICO AUTOMOVILISTA ofrece las mejores oportunidades porque hay gran demanda por verdaderos mecánicos a los que se pagan excelentes sueldos.

Aprenda En Su Propio Hogar

No importa que trabaje durante el día; con solo dedicar al estudio de nuestro curso media hora diaria, APRENDERA RAPIDA Y FACILMENTE —No necesita ni motor ni automóvil para practicar —ni requiere tener conocimientos de mecánica.

Su Mas Grande Oportunidad Para Independizarse

con el producto de las reparaciones que empezará a hacer inmediatamente que estudie las lecciones primeras de nuestro curso fácil.

Instrucción en castellano

Instruccion Sobre Autos, Camiones, Tractores y Aeroplanos

Aprenderá Ud. con pequeño esfuerzo a ser un MECANICO EXPERTO de los que ganan los mejores sueldos. Pida detalles y el hermoso libro GRATIS, profusamente ilustrado, conteniendo información sobre el sistema de enseñanza de esta Institución seria, establecida hace 25 años.

Este libro le indicará la manera de obtener completo éxito en un oficio interesante y remunerativo.

Gratis Este Libro Ilustrado

Escuela Nacional de Automotores

Los Angeles, California, E. U. A.

Este libro GRATIS contiene el SECRETO DE SU BUEN EXITO Mande por él HOY MISMO!

CORTE AQUI EL CUPON Y ENVIELO

ESCUELA NACIONAL DE AUTOMOTORES
4006 So. Figueroa, Depto. No. 418-A.
Los Angeles, Calif., E. U. de A.

Sírvanse enviarme grátis y sin obligación alguna de mi parte, su catálogo ilustrado conteniendo información del CURSO PRACTICO DE MECANICA AUTOMOTRIZ POR CORRESPONDENCIA EN ESPAÑOL.

Nombre .. ..
Dirección .. ..
Ciudad .. .. Estado o Provincia .. ..

MATANCERAS

LAS MARINAS

De días hoy.

Saludaré en primer término a la alta dama ,que comparte vida, amores, con una de las más salientes figuras de la intelectualidad matancera: la señora Marina Argenter, la esposa del eximio poeta Bonifacio Byrne, el máximo cantor de nuestro parnaso.

Marina Peralta de Cruz, la joven y bella compañera del Administrador de la Aduana yumurina.

Es a su vez la señora de Cruz, la Presidenta de esa Asociación de Antiguas Alumnas de la Milagrosa, que tantas muestras de entusiasmo nos tiene dadas, desde su fundación.

Doña Marina Navarro Viuda de González Chávez, noble matrona, que es tronco de una antigua y prestigiosísima familia de esta localidad.

Otras Marinas más en su hogar celebran su onomástico.

Una de ellas, la viudita de Alfonso, la bentil «Monona» y su hija Marinita, la encantadora demoiselle.

Marina Puig, la otra, rieta de la venerable dama.

Celebra sus días y es para ella muy cumplido mi saludo, la esposa de un popular político de esta provincia, el Representante a la Cámara José Manuel Fernández Soto.

Llegarán hoy hasta Marina Dávalos de Fernández a su «Villa Marina» del Paseo de Martí, las pruebas más elocuentes del afecto y el cariño que aquí se le profesa.

Marina O. de González Quevedo, Marina Caballero de Escarza y Marina Simpson.

Marinita Almirall, para quien tengo una muy cariñosa felicitación.

Marina Moré, una de las hijas del Magistrado de esta Audiencia doctor Cristóbal Moré y Marruz.

Marina G. Quevedo.

Y Marina Lles y Velunza, la graciosa jeunne fille, que es hija del insigne pensador Fernando Lles.

Marino Jaen, prestigiosa figura de la Colonia Española matancera de la que es Vicepresidente.

Marino Aguirre, político de arrastre, de gran popularidad.

Y Marino Díaz, mi vecino de Bellamar.

Tengan todos un día feliz.

ELECCIONES

Las del domingo.

Crece a medida que se acerca la fecha del veinte de julio, el interés de los socios del Liceo, por sus comicios de ese día.

Presentadas están ya las dos candidaturas que van a la lucha.

Es decir, los dos tickets, en que han de disputarse la Dirección del Club, los señores Valeriano Gómez y Rafael Díaz, ya que los otros cargos a cubrir tienen los mismos nombres, con ligeras variantes entre los vocales.

Figura en ambas candidaturas para la Presidencia el doctor Juan Gronlier y Sardiñas, como figura en ambas para la Vice, el doctor Antonio J. Font Tió.

También en esos dos tickets está el nombre del doctor José Rusinyol para la Secretaría, como está el del señor César Carballo para Contador.

Es, pues, la dirección, la que ha dividido a los votantes.

Dos caballeros que disfrutan por igual de simpatías, afectos y consideraciones en el Liceo, aparecen postulados en cada una de las candidaturas: los señores Valeriano Gómez y Rafael Díaz.

Sus amigos que son innúmeros defenderán sus banderas y de las urnas saldrá triunfante una u otro para cooperar con Gronlier, en la gestión fructífera, brillante, de resurgimiento y auge, que va a iniciarse en este próximo período

UNA EXPOSICION

En el Club de Oficiales.

Exposición de pinturas que organiza el maestro Tarascó, con los trabajos últimos de sus más aventajados alumnos.

El comandante Carrerá siempre galante, siempre atento a cuanto signifique beneficio y progreso para Matanzas, ha cedido al pintor Tarascó aquellas salas del Cuartel Agramonte que ocupa el Club de Oficiales.

Para agosto esa exposición.

Cuyo día ha de fijarse de un momento a otro ya que el del nueve que se había escogido para la apertura, es el mismo en que tendremos en el Sauto el Concierto de María Cervantes, Tomasita Núñez y Caridad Salas.

Tendré al corriente a mis lectores de este acontecimiento artístico, que puesto bajo el patrocinio del comandante Carrerá, huelga decir que será un éxito.

Lo auguro así.

NUEVA RESIDENCIA

De un elegante matrimonio.

De Jaime Marzol y Berta Morales, que se han trasladado para la bonita casa que está contigua al Convento de las Siervas de María, propiedad de la familia Solaun.

En cantidad abrumadora llegaron hasta ella flores de todos los jardines, siendo de las primeras en perfumar sus días las que le dedicara el Honorable Sr. Presidente de la República, su amigo el general Gerardo Machado.

Un cesto precioso.

De inmensísimas proporciones.

Y como las flores, fueronle ofrecidos a Carmita Solaun de González presentes innúmeros, obsequios infinitos.

Hasta aquel retiro delicioso de Dubrocq, llegaron comisiones varias, con la encomienda de testimoniar a la altruista y noble dama votos y deseos por su personal ventura.

Las Isabelinas de la que es Gran Regente, la visitaron en nutrida comisión para poner en sus manos una artística bandeja de plata como ofrenda de esa institución.

El Cuerpo de Bomberos del Comercio, del que es Jefe Benigno, le ofreció una valiosa pulsera.

El Colegio La Milagrosa dedicó a a que fué una de sus más aventajadas alumnas un precioso crucifijo de bronce.

Y el Cuerpo de Policía ofreció a la alcaldesa un rico presente.

De las Siervas de María, de las Antiguas Alumnas del plantel de las Hermanas de la Caridad de las Monjas del Asilo de Ancianos, recibió Carmita Solaun el premio a sus desvelos y a sus bondades, por esas instituciones.

La colmaron materialmente.

Abrumándola a halagos.

Junto a los más valiosos regalos, veíanse las modestas ofrendas, de los cientos de cientos de agradecidos corazones a la inagotable caridad de esa dama.

Conmovía tanta gentileza.

Y proclamaban por sí solo esos humildes regalos de la clase pobre matancera, cuanto por ella hace, quien es su hada bienhechora.

Es en estos casos y en estos rasgos, cuando se pone de relieve, los méritos y las virtudes, de quienes como Carmita Solaun, viven sólo para hacer el bien, para aliviar dolores, para curar heridas y enjugar lágrimas.

RAMON BOSCH

Con pena lo leo.

Y con inmensa tristeza escribo estas líneas que van hasta los familiares del desaparecido amigo, como testimonio de mi pésame y mi condolencia.

Murió Ramón Bosch el pasado martes.

Y recibieron cristiana sepultura sus mortales restos en la mañana del miércoles.

Hombre laboriosísimo, consecuente y servicial en grado sumo, de gran corazón y sentimientos nobilísimos, gozaba de justa estima y bien ganado aprecio en toda Matanzas.

Fué un luchador incansable.

Y luchando ha muerto contra un destino que le fué siempre adverso, ingrato y cruel.

Pobre Ramón Bosch.

NUEVA RESIDENCIA

Del capitán Silverio.

Para la hermosa casa de Independencia 136 han trasladado su home, los jóvenes y muy distinguidos esposos Rosita Díaz Tellasche y el capitán Joaquín Silverio.

Vueltos a residir en Matanzas, estuvieron hasta ayer de huéspedes de la señora viuda de Díaz, mientras encontraban casa.

Ya en ella, se ofrecen Joaquín y Rosita a sus muchas amistades, donde les deseamos venturas mil.

EL DR. HERNANDEZ MIRO

Recluído en sus habitaciones.

A consecuencia de una afección a la garganta, a la que sus múltiples ocupaciones—las de su bufete y las que pesan sobre él como Administrador del DIARIO—hiciéronle que prestara poca atención, se encuentra enfermo desde hace días el doctor Aurelio Hernández Miró.

Lo asiste el doctor Silverio y lo ha visto también el doctor Ortega, de quienes esperamos el más pronto restablecimiento y la más rápida curación al mal que aqueja al distinguido caballero.

En ese sentido formulamos los más fervientes votos.

MUY CONCURRIDA

La velada del Liceo.

Llena completamente, favorecida por nuestras principales familias, se vió la velada del miércoles en la casa cubana.

Florecía allí la juventud.

En su más gentil representación.

Unos cuantos nombres tomados al azar dirán más que mi pluma de la belleza de aquel conjunto.

He nombrado a Consuelito Díaz, a Elvirita Borges, a Paganella Lles, a Herminita Uriarte, a Mary Guiteras, a Lla Carbó, a Nena y Alicia Herrera y hay ya perfume, fragancia y lozanía suficiente para decir que era el Liceo un jardín.

En esa noche del miércoles.

LA ULTIMA NOTA

Para decir que comienzan ya a desfilar hacia Varadero los clubmen de las distintas sociedades habaneras que han de tomar parte en la justa del veinte y siete.

Un numeroso grupo del Habana Yacht Club alegraba el miércoles el salón del Hotel París, en el más animado almuerzo.

Los seguirán a medida que se acerca la fecha del evento, las principales familias de la capital que van a invadir el Náutico.

Por las impresiones que oí a esos clubmen, desde hace mucho tiempo no despertaban las regatas de la Playa Azul, el interés que las del presente.

Toda la Habana se apresta a trasladarse a Cárdenas.

Con toda Matanzas también.

Un gran día nos espera en la bellísima Playa cardenense, el próximo 27 de julio.

Día que hará rememorar aquellos de los años del catorce al veinte, los más brillantes en el historial de las justas del Club Náutico.

Varadero se impone.

Como único.

Manolo JARQUIN.

HAN DADO COMIENZO LOS TRABAJOS EN LA NUEVA PLANTA DE PALATINO

El edificio tendrá un frente de 17 metros, por 27 de fondo, y 9 de puntal. La planta abastecerá a todas las zonas de bombeo

NOTICIAS DE LA SECRETARIA DE OBRAS PUBLICAS

Nuevo faro puesto en servicio. El personal obrero de la Ruta Central. Subasta de equipos de ropa. Recepciones de obras

Se ha dado comienzo a las obras de construcción del nuevo edificio en el que será instalada la Planta de Bombas de la Estación de Palatino movida por energía eléctrica con capacidad para el bombeo de 54.000.000 de galones de agua.

Esta nueva Planta abastecerá todas las zonas de bombeo de la ciudad, en sustitución de la antigua Planta de Vapor.

El edificio tendrá un frente de 17 metros, por 27 de fondo, y 9 de puntal, al que se dotará de todos los adelantos modernos.

OBRAS TERMINADAS

Han quedado terminadas las obras de ampliación de los Talleres Fotográficos de la Secretaría de Obras Públicas, que disponen ahora de dos salones de más de 100 metros de longitud, en los que se instalará el salón de Delineantes y otras dependencias.

EXTENSION DEL TENDIDO TELEFONICO

Por el Secretario del Ramo, se concedió autorización a la Cuban Telephone Co., para que pueda extender sus líneas de Pinar del Río a Guane, pudiendo colocar los postes del tendido a lo largo de la carretera.

NUEVO FARO PUESTO EN SERVICIO

El nuevo Faro automático emplazado en Punta Seboruco a la entrada del Puerto de Matanzas, ha comenzado a prestar servicio. Tiene un alcance de 14 y media millas. La parte superior e inferior está pintada de aluminio, y en la parte central de rojo.

EL PERSONAL OBRERO DE LA CARRETERA CENTRAL

El ingeniero Jefe del Negociado de Caminos y Puentes, ha dado cuenta del promedio de obreros utilizados en las obras de la carretera Central, durante la semana pasada, los que ascendieron a la cantidad de unos 7.000 jornaleros, siendo el 75 por ciento de nacionalidad cubana.

El porcentaje mayor corresponde a la División de la provincia de Oriente

SUBASTA CELEBRADA

Ayer se celebró en el Negociado de Contratos y Suministros, la subasta de los equipos de ropa para el personal obrero del Departamento Concurrieron once postores. Con el resultado se dará cuenta al Tribunal Superior de Subastas, con las recomendaciones que procedan para su resolución.

ANALISIS DE PETROLEO

Se han remitido a la Dirección General del Fondo Especial de Obras Públicas, los resultados de los análisis practicados sobre distintas muestras de petróleo, tomadas de los cargamentos recientemente llegados a nuestro puerto.

RECEPCION DE OBRAS

Fueron aprobadas las obras de alcantarillado ejecutadas recientemente por el personal obrero de la División correspondiente, en las calles 19 y 20, en la quinta ampliación del Reparto Lawton.

CONTRATOS APROBADOS

Por el Secretario del Ramo, se aprobaron los siguientes contratos: El de las obras de reparación del remolcador «Cárdenas»; el de Modificación y ampliación de las obras de la Casa Ayuntamiento de Baracoa, Arrendamiento de la casa Máximo Gómez s-n, en Palmira destinada a oficinas, y los de las casas Martí número 41, 43 y 45 de Jovellanos con el mismo fin.

OBRAS AUTORIZADAS

Construcción de una nave en Colón, interesada por los señores Héctor y Osvaldo de Armas, en la calle Máximo Gómez. Y en esta capital las solicitadas por el señor Leonardo Sánchez, y por la señora Pilar M. de Blanck.

RECAUDACION DEL ACUEDUCTO DE LA HABANA

El día 16 del actual recaudaron las oficinas del Acueducto de la Habana, por concepto de servicios de agua $11.779.89.

DOS DENUNCIAS

Juan Borrego denuncia obras de construcción sin licencia en Concordia 181, altos.

Pedro Alvarez, denuncia que la chimenea del tren de lavado de Concordia 48 produce cisco al vecindario.

EXPOSICION EN LA ESC. DE COMERCIO

Se exhibirán instrumentos y máquinas para uso de oficinas

La Escuela Elemental de Comercio de la Habana está organizando una exposición de maquinaria de oficina, que tendrá lugar en el local de dicha escuela y estará abierta desde el día 28 del presente mes de julio hasta el sábado 2 de agosto próximo, de 8 a 10 de la noche.

Se persigue con dicha exposición, dar una idea de la importancia que tiene para el comercio moderno, el empleo de las máquinas e instrumentos de oficina, con los que se facilita grandemente el trabajo en las oficinas mercantiles, con gran ahorro de tiempo y, por lo tanto, produciendo economías en su costo.

La Cámara de Comercio de la República de Cuba ha recibido una comunicación del Director de dicha escuela, para que la entidad invite a sus asociados, así como a los comerciantes y hombres de negocios en general, para que presten su cooperación al proyecto y visiten la exposición tan pronto esté abierta. La Cámara de Comercio invita pues, por este medio a sus socios y comerciantes en general para que aprovechen la enseñanza que ofrece la exposición que llevará a cabo la Escuela Elemental de Comercio de la Habana.

CASOS Y COSAS

ALLA ELLA

"Pero, ¿qué es esto mi madre?"
algo escamado me dije
al sentir en el pescuezo
la picada de una chinche.
Acto seguido, a la caza
me dí del insecto horrible,
y cuando, por fin, tenerlo
pude entre el pulgar y el índice,
con sorpresa y con asombro
oí que empezó a decirme:
"No, no, señor, no me mate,
por favor!.. Déjeme libre,
que van a quedarse huérfanas
mil doscientas veinte chinches!
"Yo sé que usté es hombre bueno;
lo veo, como quien dice,
diariamente a todas horas
en este asiento de mimbre
y conozco su nobleza
y sus virtudes sin límites.
No me mate, caballero,
que de nada ha de servirle
ya que habemos en el carro
miles y miles y miles..."
Tuve compasión, lo juro,
y solté a la pobre chinche,
que fué a esconderse de nuevo
en el espaldar de mimbre
de un tranvía del Vedado,
porque es lo que yo me dije:
"¡Bien puede hacerlo la Empresa
que es la que cobra los níqueles!"

Sergio ACEBAL.

Un Nuevo Libro del Doctor Tejera

El ilustre funcionario que desempeña la Fiscalía de la Audiencia de Matanzas, dando una prueba más de lo que puede la laboriosidad cuando se asocia al talento, acaba de enriquecer la bibliografía jurídica con un voluminoso libro, modestamente calificado de memoria por el autor, donde se desenvuelven de un modo magistral todos los problemas que se relacionan con los delitos cometidos con ocasión del ejercicio de los derechos individuales garantizados por la Constitución.

Mucho espacio se requeriría para enumerar tan sólo las interesantes materias que comprende el libro valiosísimo que ha llegado a nuestras manos y por ello al dar esta nota bibliográfica tenemos que prescindir de todo comentario que no sea encaminado a ensalzar la ímproba labor que el doctor Diego Vicente Tejera ha desarrollado en esta ocasión agotando, por así decirlo, en cuanto se relaciona con sus principios filosóficos y con sus manifestaciones históricas, todo el tema que comprenden. La libertad y su ejercicio, los derechos individuales de igualdad, de libertad personal, de estabilidad de los derechos del ciudadano, de inviolabilidad de secretos, de inviolabilidad del domicilio, de la libertad de palabra y expresión del pensamiento, de la libertad del culto, de los derechos de petición, de reunión y asociación, de la libertad de enseñanza, del derecho de propiedad y del de no pagar contribuciones e impuestos arbitrarios.

La forma de exposición adoptada por el fecundo y meritísimo publicista no puede ser más práctica para la comprensión de los múltiples asuntos a que se refiere, puesto que después de discurrir globalmente sobre los fundamentos en que se basan los derechos individuales puntualiza cada uno de ellos refiriéndose no tan sólo al contenido que concretamente les corresponde sino ilustrándoles con los precedentes históricos y con la aplicación práctica que de los mismos se contiene en todas y cada una de las Constituciones vigentes en el mundo sin excluir la de los Estados Soviéticos, terminando su labor en la única forma eficaz en que deben terminarse esta clase de estudios para que sean provechosos esto es, proponiendo las bases a que pudieran acomodarse las modificaciones necesarias de los preceptos penales que regulan cada una de esas materias.

La obra fecunda del doctor Diego Vicente Tejera estamos seguros de que no tan sólo figurará en las bibliotecas de cuantos se interesan por el problema de la ciencia jurídica como un valioso elemento de estudio y de consulta sino que, al igual de lo que ha acontecido con los numerosos y precedentes trabajos del fiscal matancero, suscitará nobles e interesantes controversias entre los más autorizados autores españoles y extranjeros que cultivan las disciplinas jurídicas entre los cuales ocupa un puesto preeminente, para honor de Cuba, el autor del valioso libro a que hemos hecho referencia.

M. A.

DISPEPSIA - INDIGESTION

Remedio de Munyon para la dispepsia. Permítase comer a Ud. todo lo que desee con buena digestión. En todas las farmacias.

Munyon Remedy Co.
25 Broadway New York

DIATHRINA

DEL DR. RABELL

Esos terribles dolores que miles de mujeres sufren cada mes, se evitan como por encanto tomando 20 gotas de DIATHRINA tres veces al día, dos días antes de que las características molestias aparezcan.

La DIATHRINA normaliza las funciones femeninas, produciendo salud y bienestar. No contiene calmantes.

EN TODAS LAS FARMACIAS

LA MAYOR
32 EDIFICIOS
600 EMPLEADOS
SARRÁ
DROGUERIA
ABIERTA TODOS LOS DIAS
TODA LA NOCHE LOS MARTES

FARMACIAS DE TURNO

VIERNES

Calle y número	Teléfonos
HABANA	
Pedro Pérez Villegas	M-5718
B. Masó y Peñalver	M-5450
Zenea 145	U-70'8
Gral. Manuel Suárez y Oquendo	U-6936
Gral. Aguirre y Raimundo Cabrera	M-4040
Padre Varela 1	U-7048
Ave. de Menocal y San José	U-7074
Rafael Ma. de Labra y Esperanza	M-5211
Pi y Margall 27	M-4700
Ave. de la República y F. Andrade	U-6774
Gral. Quintín Banderas y Corrales	M-4666
Padre Varela 645	M-5427
Merced 42	M-4370
Luz y San Ignacio	M-4015
Finlay y Soledad	U-6729
Príncipe 19	U-6748
Fernandina 77	M-5365
Leonor Pérez esquina a Ave. de Bélgica	M-4129
Maloja y San Nicolás.	M-1736
VEDADO	
Calle 17 entre F y G	F-6222
Calle 2 entre Zapata y 31	F-6002
Calle M y 13	F-6213
Ave. de Wilson 111	F-6200
VIBORA	
10 de Octubre número 614	I-7586 e I-7242
Milagros y San Anastasio	X-2361
E. Palma 59	I-1957 e I-7591
10 de Octubre 443	I-7779
JESUS DEL MONTE Y SANTOS SUAREZ	
Stos. Suárez y Serrano	I-7609
10 de Octubre 218	X-3005
LUYANO	
Manuel Fernández de Castro 133	I-7713
Manuel Fernández de Castro 48	X-2348
CERRO	
Salvador y Bellavista	I-7618
Calzada del Cerro 440, letra C	M-4230

NOTA:—Este grupo deberá prestar el servicio público todo el día y la noche de los domingos siguientes: Enero 12; Febrero 23; Abril 6; Mayo 18; Junio 29; Agosto 10; Septiembre 21; Noviembre 2; y Diciembre 14, de 1930.

DETENCION DE 14 RECLAMADOS

Serán puestos a disposición de los Jueces correccionales

Por estar reclamados fueron detenidos por la policía en el día de ayer, las personas siguientes:

Agapito Nusa, chofer y vecino de Quiñones 34, reclamado por el J. C. de la S. Segunda.

Eduardo Abascal de la Torre o Eduardo González, (a). «Coquito,» sin domicilio, reclamado por el J. C. de la S. Cuarta.

José Cano Torre, chofer y vecino de Menocal 102, reclamado por el J. C. de la S. Cuarta.

Carlos Moreno Hernández, chofer y con domicilio en Primelles 55, reclamado por el J. C. de la S. Segunda.

Antonio Navarrete Besuli, del comercio y vecino de V. Muñoz 16, reclamado por el J. C. de la S. Cuarta.

Manuel García Trasanco, vecino de Matadero número 1, reclamado por el J. C. de la S. Quinta.

Teresa Quintín Insua, vecina de Menocal 32, reclamada por el C. de la S. Cuarta.

Lorenzo Veiga González, vecino de Antonio Sáco y Vista Alegre, reclamado por el J. C. de la S. Quinta.

Pedro Sueiras Insua, vecino de O-Farrill 49, reclamado por el J. C. de la S. Quinta.

Manuel Pérez Ballesteros, chofer y vecino de C. García 63, acusado de un delito de estafa.

María García Díaz vecina de San José 110, reclamada por el J. C. de la S. Cuarta.

Herminio Francisco Frida, chofer y vecino de 17 número 325, Vedado, reclamado por el J. C. de la S. Segunda.

Luis Peña Díaz, del comercio y vecino de Bélgica 128, reclamado por el J. C. de la S. Segunda.

Isidoro Raad, del comercio y vecino de Pérez 18, reclamado por el J. C. de la S. Quinta.

PRESTARON FIANZA LAS EMPRESAS DE OMNIBUS

Las compañías de servicio de omnibus para pasajeros, en cumplimiento de lo dispuesto por el Alcalde Dr. Miguel Mariano Gómez, han prestado fianza de diez mil pesos para responder al cumplimiento de sus obligaciones con la Administración Municipal.

Ese Estado Somnoliento Que da el Verano

Casi todas las personas durante esta época del año, adquieren un estado perezoso, somnoliento, de cansancio. Quizás usted también lo tiene. Demuestra que su sangre no está en buen estado y que todo su sistema está completamente gastado. No hay energía, actividad o espíritu de lucha. No hay apetito. Sólo aquel estado de debilidad, de negligencia y desgano para todo.

Ahora tiene usted que adquirir nuevamente su vigor y energía y las Pastillas Mc Coy ciertamente que le ayudarán más de lo que usted se imagina. El extracto de aceite de hígado de bacalao que contienen, purifica y enriquece la sangre, vitaliza los nervios, construye una admirable fuerza y energía y activa todo su cuerpo.

Las pastillas Mc Coy de Extracto de Aceite de Hígado de Bacalao, sin duda alguna, le hacen sentirse completamente bien. Adquiera estas activas y agradables Pastillas Mc Coy en cualquier botica.

18 Julio.

DR. PULGARON
MANZANA DE GOMEZ 465
Teléfono A-1862
GEOGRAFIA E HISTORIA.
Exámenes de Septiembre, Matrícula $5.00.
Visitas y avisos de 6 a 7 p. m.

Dr. Gonzalo Pedroso
CIRUJANO DEL HOSPITAL MUNICIPAL DE EMERGENCIAS
Especialist en vías Urinarias y Enfermedades Venéreas. Cistoscopia y cateterismo de los uréteres. Cirugía de Vías Urinarias. Consultas de 10 a 12 y de 3 a 6 p. m. en la calle Avenida de la República 254.

DR. P. M. SOUZA
Garganta, Nariz y Oídos.
Hospitales de New York, Viena, Budapest, Habana.
San Lázaro 226. de 2 a 4.

Farmacia y DROGUERIA TAQUECHEL
Pi y Margall (Obispo) 27
DE TURNO LOS VIERNES
Servicio-Calidad-Precio

EN EL REUMATISMO
NINGUN PREPARADO IGUALA A LA
SOLUCION DE SALICILATO DE SOSA CLIN
GUSTO AGRADABLE
TOLERANCIA ABSOLUTA
DOLORES ARTICULARES Y MUSCULARES
LABORATORIOS CLIN COMAR & CIE.
20, Rue des Fossés St. Jacques, PARIS.

AL CAMBIARSE DE ROPA
ViTi
NO QUIERA OTRA

DINERO SOBRE ALHAJAS
Vea la calidad y precio de nuestras prendas
LA REGENTE
Neptuno 39. Telf. A-4376.

UNA SOLA PRUEBA GRATIS
¡¡ ASMÁTICOS !!
LOFAOL
Sólo una muestra a cada persona mediante la presentación de este periódico, en la Droguería Sarrá, mañana.

Edificio Balaguer
MONSERRATE
ANIMAS Y ZULUETA
APARTAMENTOS económicos de uno, dos, y tres cuartos, con baño, cocina y todos los adelantos modernos, a una cuadra del Parque Central y Prado.
De $25 a $60 al mes
SE INFORMA EN EL MISMO EDIFICIO, O EN
THE TRUST COMPANY OF CUBA
OBISPO 53 TEL. M-6917
HABANA

Dr. Luis F. Rodríguez Molina
CIRUJANO DEL HOSPITAL "CALIXTO GARCIA"
Profesor Titular de Enfermedades de las Vías Urinarias de la Universidad de la Habana.
Consultas de 10 a 12 de la mañana y de 4 a 6 de la tarde.
LAMPARILLA 86. HABANA. TELEFONO A-8454.

Las Hemorroides
Se curan radicalmente con el uso de la
POMADA MIDY
Y LOS
SUPOSITORIOS MIDY
Adreno-estípticos
Remedio muy eficaz; de uso fácil y aseado, gracias á la cánula rectal adaptada á cada tubo
Se vende en todas las Farmacias y Droguerías
LABORATORIOS MIDY
9, Rue du Comt. Rivière
PARIS
POMADA ADRENO-ESTÍPTICA MIDY

SALES DE ESTRONCIO de PARAF-JAVAL
BROMURO DE ESTRONCIO
ENFERMEDADES NERVIOSAS
YODURO DE ESTRONCIO
ENFERMEDADES DEL CORAZÓN LINFATISMO
LACTATO DE ESTRONCIO
ENFERMEDAD DE BRIGHT ALBUMINURIA
SALICILATO DE ESTRONCIO
Mejor tolerado que el de sosa
7, Rue Vivienne. PARIS
y en todas las Farmacias

FARMACIA
DROGUERIA DE "JOHNSON"
DE TURNO LOS LUNES
Obispo Nº 30 TELEFONO A-2129

EXCEMICIDA
MADAME SENTOURE
Maravillosa pomada francesa infalible para eszema, herpes, peoriasis, ácido úrico etc. Poderoso específico para llagas úlceras crónicas. ¡Curas asombrosas! Venta Sarrá, Johnson, Taquechel. Depósito: Máximo Gómez 412. Dr. Morist.

M.E.C.D. 2016

Como un tesoro

se consideró siempre el acero toledano. Hoy triunfa una vez más en las

HOJAS DE AFEITAR "TOLEDO"

de la Fábrica Nacional de Armas

TOLEDO, España

AGENTES EXCLUSIVOS
JUAN TEIXIDOR Y Ca.
OFICIOS 12-HABANA

LA AMNISTIA FISCAL ES UN EXITO DE LA FEDERACION DE DETALLISTAS

Transcurrido el plazo legal, ha pasado a ser ley el proyecto del Sr. Albeniz que tanto beneficia a las clases comerciales

La sesión extraordinaria que verificara el Ayuntamiento para votar el presupuesto extraordinario en que se consignaran los créditos necesarios para el sostenimiento e instalación del Hospital Municipal de Maternidad y para el pago de los atrasos a la policía, no ha sido convocada todavía por el Presidente Sr. José Izquierdo. Este está esperando que el Alcalde Dr. Gómez le remita el Mensaje relativo a las necesidades del Hospital, para después proceder a citar a sesión a los señores concejales.

LA AMNISTIA NO ALCANZA A LAS CONTRIBUCIONES AL COBRO

Nos ha rogado ayer el Tesorero Municipal Sr. Ricardo Martínez, aclaremos a los contribuyentes, que la Ley de Amnistía votada por el Congreso de la República, tiene aplicación a las contribuciones pendientes de pago con anterioridad a la Ley. Las contribuciones que están al cobro en la actualidad deben de abonarse dentro de los plazos voluntarios fijados por la Alcaldía, pues de lo contrario se cobrarán con recargo del diez por ciento.

EN PRO DE LA GANADERIA NACIONAL

La Secretaría de Agricultura remitió a la Administración Municipal copia de la circular en que se interesa la cooperación de la Alcaldía, para el mayor desarrollo de la ganadería nacional, debiendo darse cuenta a ese Departamento de las enfermedades que se observen en el ganado.

Al Sr. Alcalde Municipal

Tenemos la seguridad que nunca habrá llegado a manos de nuestra primera autoridad Municipal, una petición tan justa como esta, la cual es hecha por casi todos los propietarios y vecinos de los Repartos de Los Pinos, Naranjitos y Miraflores.

Se trata de algo de verdadero interés para todos los que en esos lugares habitamos y en nombre de los obreros de esos Repartos, hemos acordado constituir una Comisión para enviar al señor Alcalde Municipal, una suplicatoria la cual va acompañada de infinidad de firmas de personas de solvencia moral y económica, en esos lugares, con el único objeto de suplicarle se sirva dar su permiso al señor Angel López Lorenzo, para establecer su línea de ómnibus, que con el nombre de Los Pinos, nos prestará su intachable servicio en el tiempo que tuvimos la suerte de tenerlo.

Sería largo de enumerar los grandes beneficios que el señor Angel López reporta al Reparto, con su servicio de ómnibus; pero queremos hacer constar algunos que por su interés son inolvidables para nosotros.

Para el arreglo de las calles de nuestro Reparto, el señor Angel López, fué el primero en prestar su cooperación, dando una cantidad de dinero, diario; y cuando le fué cancelado el permiso de circulación, aun quedaban en poder de la Asociación de Propietarios de Los Pinos, más de Cuatrocientos pesos, de los que había donado el señor López Lorenzo.

Cuando le fué retirado el permiso, nos dejó transferencias con diez o doce Empresas distintas, que nos facilitaba la mejor manera de transportarnos a la Capital y sus barrios extremos; cuyas transferencias nos fueron retiradas por la nueva Administración, reportando esto para nosotros, entre otros prejuicios, el perjuicio económico, toda vez que hoy el importe del pasaje nos representa el doble de costo.

Tenemos la entera seguridad de que de volver el señor López Lorenzo a tener su línea de ómnibus, en este Reparto, volveríamos a disfrutar de estos beneficios que para nosotros la clase trabajadora, representa algo de verdadero interés.

Por todo lo expuesto, tenemos la seguridad que el señor Alcalde Municipal, no vacilará ni un solo momento en dar su fallo decisivo en favor del señor López Lorenzo, el cual tiene en esa Alcaldía la solicitud del permiso para la circulación en esa línea, si es que ya no ha recaído alguna resolución definitiva a favor del repetido señor López Lorenzo, en el expediente de tramitación que el señor Alcalde, tiene en su poder.

En beneficio de todos y en particular de la clase obrera de esos Repartos, esperamos confiados el fallo del señor Alcalde Municipal

Por la Comisión,

Romualdo Crusens.

Presentado en el Registro del Municipio de la Habana, el día 10 de Julio de 1930.

RESUMEN DE ELECTORES

Ayer remitió a la Alcaldía la Junta Municipal Electoral de la Habana, un ejemplar del resumen estadóstico de los electores inscriptos y que podrán votar en las elecciones venideras. Se pide la fijación en lugar público de esas listas de electores.

ARQUITECTOS PARA INFORMES

Por el Juzgado Correccional de la Segunda Sección se ha solicitado del Alcalde la designación de dos arquitectos municipales para que digan en qué condiciones se encuentran los techos del cinematógrafo «Rialto», de Zenea número 2, así como que expongan si ofrecen peligro las tortas o rosetas colocadas en el mismo techo. También el Juzgado quiere que se le informe acerca de porque causa el día once de este mes se desprendió una de tales rosetas. Todos estos datos son necesarios en relación con el juicio número 9953, de este año, radicado por lesiones por imprudencia.

SUMARIO POR EL CASO DEL DR. CASTELLANOS

Informó ayer a la Alcaldía el Juzgado de Instrucción de la Cuarta Sección, que de conformidad con lo que dispone el artículo 190 de la Ley de Enjuiciamiento Criminal, está instruyendo el sumario número 904, del año en curso, en ocasión de que al salir el Dr. Castellanos del Cuarto de Curas de la Casa de Socorro del Hospital Municipal, escuchó una detonación que supuso de arma de fuego, habiendo roto el proyectil uno de los cristales de la ventana.

PAGO DE CONTRIBUCIONES MUNICIPALES

La Alcaldía de Santiago de Cuba ha enviado a la de la HaHbana expedientes seguids a la Fair oW. B. Co.. Romualdo Lalueza y Meilan Machinary Co., para que paguen impuestos municipales que tienen pendiente en aquella ciudad.

TRASMISIONES DE DOMINIO

En la Secretaría del Impuesto Territorial fueron anotadas ayer estas trasmisiones de dominio:

Notaría del Dr. Angulo. Se apropia Engracia Hevia y Miranda, por disolución de sociedad, la casa Misión 73, de dos plantas. 130 metros, con un valor de $8,500.00 y parcela en la calle de Estrada Palma R. Vivanco, 125 metros cuadrados, en dos mil pesos.

INFRACCION DE LA LEY DEL CIERRE

Fué multada en cincuenta pesos Concepción Valdés, de la farmacia de Manrique 7, por infracción de la Ley del Cierre.

LA COLONIA INFANTIL

Ha sido invitado el Alcalde por el Secretario de Sanidad, para la inauguración de la Colonia Infantil en Tiscornia el día 19 de este mes.

OBSEQUIO DEL COMANDANTE DEL ASAMA

El Alcalde ha sido obsequiado por Ms. Susuki, comandante del crucero japonés Asama, que estuvo en la Habana hace poco, con cuadros de la guerra ruso-japonesa.

OBRAS MENORES

Gral. Aguirre número 150. Tulipán número 7; Finlay número 67-J; Mayor Gorgas número 2; Gral. M. Suárez número 212; Gral. M. Suárez número 224-E; M. M. Delgado número 121.

OBRAS MAYORES

Peñalver número 38, Ampliación; J entre 21 y 23. Nueva planta.

HABITABLES

Se han expedido las declaraciones de habitabilidad que se indican a continuación, pudiendo recogerla sus propietarios todos los días hábiles de 10.1|2 a 11.1.2 a. m.,

San Mariano número 33; Avenida de Itali anúmero 79; General Carrillo número 8. Central número 18, Casa Blanca.

ERARIO MUNICIPAL

Recaudación del día 16:

Ejercicio Corriente, $23,427.14. Resultas. $804,35. Consejo de la Provincia, $1,515.51. Ampliación de Pre supuesto, $1.205.39.

Existencia en caja: Veteranos y Contingente Sanitario, $24.898.76. Ejercicio Corriente, $149,689.83. Resultas, $10.228.91. Consejo de la Provincia $16,689.55. Presupuesto Extraordinario, $129.272.24. Depósitos, pesos 395,324.51. Ampliación, $1,161.99. Total, $727.265.66.

COBROS

Los cobros por la inscripción de 220 vehículos ascendieron a pesos 6.643.00; por espectáculos públicos, $1,554.96; por cuotas ocasionales $578.75; y por multas, $30.00.

PAGOS

El Alcalde firmó ayer estas órdenes de pago: a los colegios Santo Angel y San Antonio, $270.00 y $300.00, respectivamente; al Sr. Manuel Galainena, 71 pesos, devolución por cobro indebido; al Sr. Vicente Verdu. 55 pesos por confección de medallas: cincuenta pesos a cada uno de los señores Julián Rubio y Adriano Iglesias, como donantes para transfusión de sangre. a J. Danhauser, $388.1 ; y a Adrain y Medina, $160.00.

NOTIFICACIONES DE MULTAS PARA ENTREGAR

La Alcaldía Municipal del Mariel remite a la de la Habana notificación de multa para entregar al Sr. Manuel Goviarrn, vecino de K entre 17 y 19, Vedado, por infracción del Reglamento del Tránsito.

CONTRIBUYENTES

Los jueces de instrucción de la Habana desean saber si son contribuyentes al Municipio. Jesús Robles y García, Antonio Valdés y González, Evelio Badia y Morales, Antonio Felitas Grenet. Luis Almeida y Francisco López y Rodríguez.

DATO PEDIDO POR LA AUDIENCIA

La Audiencia de la Habana, en causa 1854. de 1929, pide se le informe si es contribuyente al Municipio el dueño del establecimiento de Aguila 130, tienda de ropas.

EL EX PRESIDENTE DE MEXICO LICENCIADO PORTES GIL VISITO AL GENERAL MACHADO

Fué recibido en audiencia especial por el Jefe del Estado. Entre ambos se cruzaron frases de confraternidad, en bellos discursos

VARIAS NOTICIAS DE LA MANSION PRESIDENCIAL

El Secretario de Hacienda pide a sus compañeros de Gabinete que le envien datos para saber cuáles sos las propiedades del Estado

LA VISITA DEL LDO PORTES GIL

A las diez de la mañana de ayer llegó a Palacio, conforme hubimos de anunciar, el ex presidente de México licenciado Emilio Portes Gil, que se encuentra en la Habana de paso para los Estados Unidos, vía Europa, a donde se dirige en unión de su distinguida familia.

El ex presidente mejicano hizo una visita de cortesía al Presidente Machado, quien lo recibió en audiencia especial, en el gran salón de recepciones de Palacio, habiéndose cambiado entre ambos hombres públicos, frases de cordialidad, demostrativas de los vínculos de amistad existentes entre el pueblo cubano y el mejicano.

El licenciado Portes Gil era acompañado por el embajador de México en Cuba, por el secretario de la Embajada y por secretarios particulares que viaja en el séquito del distinguido gobernante. Además, el señor Sánchez Arcilla, alto empleado de nuestra Cancillería, le hacía los honores.

Al llegar a Palacio, la banda de música del Estado Mayor del Ejército, colocada en el patio de la mansión presidencial, dejó oír las notas del himno nacional cubano y del mejicano. El subsecretario de Estado, doctor Campa y los ayudantes presidenciales comandantes Espinosa y Rodríguez de León, saludaron al licenciado Portes Gil y a sus acompañantes, llevándolos ante el Presidente Machado, que los esperaba en el gran salón de recepciones, en compañía de todos los secretarios de Despacho, a excepción del doctor Carlos Miguel de Céspedes, que tiene a su cargo la cartera de Obras Públicas. También se encontraban presentes en dicha ceremonia, el jefe de la Marina de Guerra Nacional y el ayudante presidencial capitán Llaneras.

Tanto el licenciado Portes Gil, sus acompañantes, el Presidente Machado y los secretarios de Despacho, vestían de dril blanco. El licenciado Portes Gil y el embajador mejicano, llevaban finos jipijapas.

La persona del ex presidente mejicano hizo muy buena impresión en todos los que le trataron, pues es un hombre muy sencillo, y de una gentileza sobresaliente.

ASUNTOS POLITICOS

Separadamente el presidente del Senado y el senador doctor Viriato Gutiérrez, se entrevistaron con el Presidente Machado, tratando asuntos de carácter político.

DESPEDIDA

El senador señor Duque de Heredia, visitó al Presidente Machado, para tratar asuntos generales y a la vez despedirse de éste, pues se propone embarcar rumbo a la región oriental.

ASUNTOS PARTICULARES

El conocido hombre de negocios señor Higinio Fanjul, acudió a Palacio, vitiando al Jefe del Estado, para tratar asuntos particulares.

LAS VICTIMAS DE LA HATA

El doctor Gabriel García Galán, hizo entrega en la mañana de ayer, al secretario de la Presidencia, de un ejemplar del folleto que contiene el discurso pronunciado por aquél con motivo de la peregrinación a los Campos de la Hata, Guanabacoa, el día 26 de diciembre de 1929.

Además, obsequió a los reporters palatinos con ejemplares de dicha obra.

PROPAGANDA COMERCIAL

El señor Raimundo Vidal, representante viajero de productos y manufacturas cubanas para Centro y Sur América, nuevamente fué recibido ayer mañana por el Presidente Machado, con quien estuvo departiendo por espacio de media hora.

En esa entrevista el señor Vidal tuvo oportunidad de mostrar al Jefe del Estado su organización y mecanismo que pondrá en práctica en el viaje que iniciará dentro de breves días, a fin de hacer propaganda por los países latinoamericanos de nuestros principales productos y manufacturas. El itinerario que recorrerá el señor Vidal, empieza en Panamá y terminará en el Brasil, llevando la representación de sesenta industrias cubanas y un muestrario completo para exhibir en las Embajadas, Legaciones y Consulados de Cuba en cada uno de los países que visite.

El Presidente Machado quedó muy bien impresionado del proyecto a realizar por el señor Vidal, habiéndole ofrecido ayuda, apoyo y cooperación a la vez que lo felicitó efusivamente por sus iniciativas, que redundarán en beneficio económico para Cuba.

El señor Vidal al retirarse de Palacio y en conversación que sostuvo con los periodistas, hizo constar su agradecimiento al Presidente Machado, que tan gentilmente lo ha tratado, demostrando interés especial en ayudarlo en la empresa que emprenderá, con lo que el Jefe del Estado pone de manifiesto su amplia visión de todo lo que redunde en positivo adelanto y prosperidad para Cuba.

NO PODRA CONCURRIR

El senador doctor José Manuel Cortina concurrió ayer a Palacio para informar al Presidente Machado que no le es posible concurrir a las sesiones de la Liga de las Naciones, que se celebrarán este año en el mes de septiembre en Ginebra, porque tiene que atender ineludiblemente en esa misma fecha a ciertos asuntos particulares de mucha importancia. Esa circunstancia impedirá al doctor Cortina figurar en la Delegación que Cuba nombrará este año para asistir a las citadas sesiones de carácter internacional.

DECRETOS

A propuesta del secretario de Justicia, el Presidente de la República firmó los siguientes decretos:

—Nombrando notario, con resistencia en Guanabacoa, para la Notaría que sirvió el doctor Pedro Galindo y Piñero, al que lo es actualmente de Jovellanos doctor Carlos Hernández y Fernández.

—Autorizando al señor José Angel Fernández, para adicionar antepuesto a su apellido el de Balvas.

—Nombrando notario de Los Palacios al doctor Angel Michelena y Santa María. Esta Notaría fué servida por el doctor Manuel Plasencia Márquez.

—Nombrando juez municipal de Cuarta Clase de Isabela de Sagua, al señor Rafael Bernardino Abreu.

—Concediendo la dispensa de impedimento de la Ley de Divorcio a Francisco Estanislao Rogelio Marill y Hermoso, para que pueda casarse con Concepción Crescencia de la Caridad Anguera y Prieto.

—Concediendo dispensa de impedimento de la Ley de Divorcio, a Pura Costa y Martínez, para que pueda contraer matrimonio con Ildefonso París y Valles.

—Autorizando a Cándida Almeda y Camacho, para que pueda cambiar su nombre por el de Lucía.

—Nombrando juez municipal primer suplente de Bolondrón al doctor Raúl de los Santos y Hernández.

—Concediendo cuatro meses de licencia extraordinaria por enfermedad al señor Rafael Arango y Bustamante, juez correccional de Cienfuegos.

—Prorrogando por dos meses con sueldo y por enfermedad, la licencia que fué concedida a la señora Rita Machado Alcázar, oficial de la Secretaría de la Audiencia de Santa Clara.

—Concediendo a la señora Flora Sánchez en concurrencia con la señorita Hortensia del Cueto y Sánchez, una pensión de dos mil cuatrocientos pesos anuales, como viuda e hija del doctor José Antolín del Cueto, que falleció siendo presidente jubilado del Tribunal Supremo.

—Concediendo a la señora María de la Natividad Valdés, en concurrencia con sus hijos, una pensión de cuatrocientos cinco pesos anuales, como viuda e hijos del señor Pedro Rogelio Suárez Conde, que falleció siendo secretario del Juzgado Municipal de Cabaiguán.

—Concediendo dispensa para la publicación ed edictos que requiere el Artículo 89 del Código Civil, para autorizar el matrimonio de César Frutos Pérez y la señorita Angeles Asunción Cañas y Mier.

—Concediendo dispensa de impedimento de la Ley del Divorcio a Juan Ruperto Agulló y Sánchez, para que pueda contraer matrimonio con Elena María Candelaria Menéndez Roque.

ASUNTOS FINANCIEROS

El señor José Emilio Obregón, presidente del Clearing House, departió largamente con el Presidente Machado ayer mañana. Trataron de asuntos financieros.

A LA GACETA

Han sido enviadas para su publicación en la Gaceta Oficial, las siguientes leyes:

—Declarando nacionales las exequias del general José B. Alemán y concediendo un crédito de mil cuatrocientos pesos para el pago de los gastos funerales.

—Dejando sin efecto los embargos y multas impuestas a los contribuyentes.

FEDERICO ROSAINZ

Un reporter modesto, antiguo y laborioso que presta sus servicios en la redacción de La Lucha, señor Federico Rosainz, celebra hoy su fiesta onomástica. A las muchas felicitaciones que recibirá unimos la nuestra.

PERSONAS RECIBIDAS

He aquí la lista de las personas recibidas ayer por el Presidente Machado, en su despacho del segundo piso de Palacio:

Secretario de Justicia.
Secretario de Sanidad e interino de Estado.
Senador doctor Duque de Heredia.
Señor Manuel Ajuria
Presidente del Senado.
Señor Raimundo Vidal.
Señor Bernardo Núñez.
Señores Boyer y Laguardia.
Señores Ramón Vidal y Pablo Pérez.
Senador doctor José Manuel Cortina.

CONSEJO DE SECRETARIOS

Ayer mismo, en horas de la mañana, fueron citados para Consejo de Secretarios los miembros del Gabinete:

Fué ofrecida a la prensa la siguiente nota del citado Consejo:

Al comenzar la sesión el señor Presidente manifestó que el señor secretario interino de Estado, el 4 de julio actual entregó al señor embajador de los Estados Unidos de Norte América, un cheque por la cantidad acordada, a fin de liquidar la reclamación establecida por el ciudadano americano Mr. Harrha.

El señor secretario interino de Estado dió cuenta de que el señor Montalvo, director de Correos, ha salido para los Estados Unidos de Norte América a fin de firmar en nombre de la República de Cuba, un Convenio de Bultos Postales que se concertará entre los Gobiernos americano y cubano; habiéndose firmado oportunamente los plenos poderes pertinentes.

El señor secretario de Hacienda informó ampliamente sobre distintos asuntos relacionados con su Departamento, y recordó a sus compañeros la necesidad de que envíen cuanto antes los datos que se les ha pedido, a fin de terminar la labor iniciada para saber detalladamente donde están y cuáles son las verdaderas propiedades del Estado.

El señor secretario de Instrucción Pública y Bellas Artes, dió cuenta, de conformidad con lo dispuesto en el Reglamento del Instituto Provincial de la Habana, con el resultado del expediente seguido contra el profesor de aquel plantel señor Ibarra, y en vista del cual procede su expulsión. El Consejo, oído el informe del señor secretario y visto que se ha comprobado la grave falta cometida por el señor Ibarra, acordó que fuear expulsado del Claustro de Profesores del Instituto de Segunda Enseñanza de la Habana.

CARGOS HECHOS A UN ALCALDE

Contra el de San Luis, por el jefe local de Sanidad

NOTICIAS DE GOBERNACION

El traslado de un preso del hospital al presidio

El representante León acompañó ayer a la Secretaría de Gobernación al doctor Somodeville, jefe local de Sanidad del referido lugar, quien según afirma, viene a hacer una grave acusación contra el alcalde municipal del repetido pueblo oriental.

VISITAS DE ALCALDES

Estuvieron ayer en Gobernación a entrevistarse con el secretario, los alcaldes de Caimito y Florida.

EL TRASLADO DE UN PRESO

El secretario de Gobernación ha solicitado del señor alcalde municipal de Santiago de Cuba, que dos médicos forenses reconozcan al penado en el hospital Civil, Juan Escalona, condenado a tres años, seis meses y 21 días de prisión correccional en causa 1223 de 1928, por robo, a fin de que certifiquen qué enfermedad padece actualmente y si con su traslado al Presidio peligra su vida, para resolver con vista del certificado de que se trata, sobre dicho traslado.

—El secretario de Gobernación, a solicitud del señor Antonio Quijano, inspector del Bando de Piedad, se ha dirigido al alcalde municipal de Santiago de Cuba, a fin de que informe respecto de la permanencia de dos niños de ocho y tres años, en el vivac de la referida ciudad.

SU RICO SABOR ESTIMULA Y REFRESCA

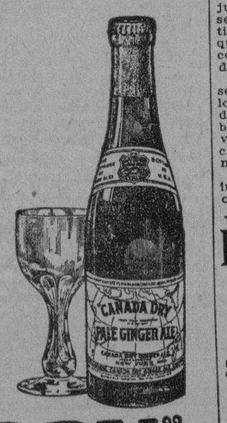

"CANADA DRY"

Reg. U. S. Pat. Off.

El Champaña de los Ginger Ales

Agentes Exclusivos y Distribuidores

Otheguy & Cía

Barnet 14 Habaña

PIDA la nueva lista de REGALOS

"La Lechera"

O'REILLY 2, 4 y 6. — TELEFONO M-3328. — APARTADO 1183. — HABANA.

EL DR. PEREZ ANDRE INICIARA SU CURSILLO DE TERAPEUTICA MAÑANA

La Cuban Telephone Co., ofrece donar un equipo automático de telefonía a la Universidad de la Habana, para enseñanza

DIVERSAS NOTICIAS DEL ALMA MATER

341 títulos profesionales entregó el calígrafo Sr. Parapar. Creará una beca la Asociación de Estudiantes de Derecho

El doctor Angel Pérez Andrés, profesor de la Cátedra de Terapéutica de la Universidad, nos informa que el próximo día 18, a las 8 de la mañana, se propone iniciar un Cursillo de Verano, al que podrán asistir los alumnos que les queda pendiente dicha asignatura, así como todos los que se interesen por los referidos estudios.

Las conferencias se darán diariamente, de 8 a 9 en el Pabellón Domingo Cubas, del Hospital Calixto García, explicándonos las clases prácticas alternativamente en la Sala y Dispensario del Hospital de 9 a 10 de la mañana.

Asciende a 23 el número de lecciones del cursillo, rogándose la asistencia puntual de los que se inscriban, para la mejor marcha del mismo y beneficio de los asistentes.

El doctor Pérez Andrés cuenta con la cooperación entusiasta de los ayudantes graduados e instructores de la cátedra que se encargarán de la enseñanza de los alumnos, divididos en grupos, hacién dose así más eficaz la preparación del alumnado para sufrir las pruebas del mes de septiembre. En la lección de clausura del cursillo que será en los últimos días ed agosto, el doctor Pérez Andrés pronunciará una conferencia sobre los avances terapéuticos del curso académico.

Los alumnos que asistan a las clases con puntualidad y demuestren sus conocimientos mediante prueba práctica, recibirán un certificado acreditativo de haber cursado dichos estudios.

OBSEQUIO DE UN EQUIPO DE TELEFONIA AUTOMATICA

El vicepresidente de la Cuban Telephone Company, en atenta carta enviada al Sr. Rector de la Universidad doctor Clemente Inclán, le ofrece la donación de un equipo demostrativo de Telefonía automática moderna, para la enseñanza práctica de los alumnos de la Escuela de Ingenieros, el que mandaron a construir expresamente para ese fin y que tienen ya en su poder para enviarlo a nuestra Alma Mater en el momento que el señor rector lo indique.

LABOR EJEMPLAR

El calígrafo de la Universidad Nacional señor Justo Parapar, que ha rendido eficiente labor durante estos últimos días, habiendo entregado para la firma 341 títulos, ha dado cuenta a la Superioridad, de haber finalizado su tarea, no quedando ninguno por hacer, lo que significa una intensa labor, tanto más cuanto que es sólo un calígrafo, para la inscripción de tantos títulos, con la natural premura que siempre disfrutan los aspirantes.

LA ASOCIACION DE ESTUDIANTES DE DERECHO CREA UNA BECA

En el salón biblioteca de la Asociación de Estudiantes de Derecho, se reunió en sesión ordinaria la junta directiva de la citada Asociación, bajo la presidencia del señor Luis Botifoll Gilpérez, asistido del secretario señor Miguel Pérez Lamy.

Después de rendido su informe el tesorero, sobre el estado de fondos y aprobada el acta de la sesión anterior, la junta conoció de una moción en la que se interesaba la organización de un festival, con objeto de recaudar fondos, la que fué aprobada, dándosele un voto de confianza al vocal señor Pedro Saavedra, por la organización de dicha fiesta.

Acordaron también que durante los meses de vacaciones permanezca abierto el local de la Asción de ocho a once de la mañana, incluso los domingos, debiendo estar al cuidado del mismo un vocal, al que podrán dirigirse los asociados tanto para el salón de juegos como para el de la biblioteca.

A continuación se dió lectura a una interesante moción, relativa a la creación de una beca para el estudiante de bachillerato más pobre de las distintas provincias, que vengan a cursar sus estudios en la Facultad de Derecho, haciéndose solidaria la Asociación de Estudiantes de sufragar todos los gastos que por ese concepto, tenga el becado. Para redactar las bases por las que se regirá el disfrute de estas becas, la Junta acordó designar una comisión integrada por los señores Luis Botifoll, Miguel Pérez Lamy y Rafael Tredo, los que deben presentar a la mayor brevedad un informe sobre las mismas.

Por último, se acordó designar una comisión encargada de redactar un proyecto de nuevos estatutos por los que se ha de regir la Asociación. Dicha comisión estará formada por los directivos Luis Botifoll, Miguel Pérez Lamy, Alberto Espinosa; Pedro Saavedra y Manuel Lozano.

TITULOS EXPEDIDOS

Para ser visados por el señor secretario se han enviado ayer a la Secretaría de Instrucción Pública los siguientes títulos facultativos:

De doctor en Pedagogía a nombre de José M. Alea Valbuena y Ramón Arellano.

De doctor en Ciencias Naturales, de Joseph C. Boyer Farget.

De doctor en Medicina Veterinaria, a favor del señor Diego Rodríguez Valdés y de doctor en Cirugía Dental, a favor del señor Nicolás Torres OHallorans.

ACIDURINA

ANTIRREUMÁTICO, ANALGESICO, ANTISEPTICO Y ELIMINADOR DEL ACIDO URICO.

INDICADO EN EL TRATAMIENTO DE LOS REUMATISMOS ARTICULAR Y CRONICO.

EN LA DIATESIS URICA, ARENILLAS, GOTA ETC. ETC.

LABORATORIOS DEL DR. A. CBOSQUE TEJADILLO 36.

CIRCULO NACIONAL

Igual información remite al Municipio el presidente del Círculo Nacional de la Habana, para junta de la Delegación Número 1 en Peñalver 11, el día 18 del actual, a las tres de la tarde.

LICENCIAS DE OBRAS

Solicitudes de licencias de obras que previo el pago del Impuesto corresprondiente, pueden obtenerse en la taquilla número 12.

DINERO

SOBRE ALHAJAS

Vea la calidad y precio de nuestras prendas

LA REGENTE

Neptuno 39. Telf. A-4376.

LOS PASAPORTES Y CIUDADANIAS

Solicitudes presentadas en la Secretaría de Estado, ayer

PASAPORTES

Arturo Nespereira; María Zaldívar; Leonardo Cabrera; Alfonsa Abril; José Domínguez; Rafael Menéndez; Josefa Bertot; Agustín Mirau; Gastón Conet.

CARTAS DE CIUDADANIA

Germán Fariñas; Ambrosio Pereira; Rubierno Feria; Leonardo Alba; Ursina Denis; José Pelayo; Lejuoe Zombek; Eugenio Bohm.

Las nuevas medias Allen-A son las preferidas de las estrellas más famosas del cine

Doris Kenyon

estrella de la First National, demuestra la esbeltez que dan a la pierna y al tobillo

La instantánea popularidad de las nuevas medias Allen-A, entre las estrellas de Hollywood es muy merecida. La cámara fotográfica ha demostrado cómo realza la belleza de las piernas y de los tobillos.

El secreto de la Allen-A, está en el tejido de la media para que se ciña perfectamente a la curva de la rodilla, del tobillo y de la pierna. Sólo se usa la seda más pura del Japón, reforzandose el talón, la punta y la planta con hilo mercerizado. El tejido está manipulado con una gran pericia y a pesar de su finura tiene una resistencia al uso y al lavado muy notable.

Tienen el nuevo talón "Cuadricurvo", elegantísima creación exclusiva de la Allen-A, y un delicadísimo borde de Picot que acentúa su finísima hechura — otra creación de la Allen-A. Se venden en los mejores establecimientos en infinidad de colores y en los estilos más populares.

Encantadoras: Duraderas

medias Allen-A

738

M.E.C.D. 2016

INGLATERRA NO ES PARTIDARIA DE LA FEDERACION EUROPEA

GESTIONES CERCA DE MAHATMA GANDHI PARA RESOLVER EL CONFLICTO POLITICO

LOS CONSULES EXTRANJEROS ATEMORIZADOS EN ALEJANDRIA

INGLATERRA Y EL MEMORANDUM DE M. A. BRIAND

Acepta el principio de mayor cooperación de los Estados

PERO OPONE REPAROS

Teme rivalidades y cree que el plan debe ir para la Liga

PARIS, Julio 17. (A. P.)—El ministerio de Estado recibió hoy la respuesta de la Gran Bretaña al Memorandum de M. Briand proponiendo la Unión de los Estados Europeos. Acepta el privilegio de la mayor cooperación de los Estados de Europa, pero opone algunos reparos a los métodos que se recomiendan.

La Gran Bretaña indica que el programa de M. Briand se incorpore de una manera definitiva en la Liga de las Naciones. Esto puede hacerse, agrega, creando comisiones europeas en la Asamblea, el Consejo y en las organizaciones técnicas de la Liga, sin correrse el riesgo de ensayar una institución completamente nueva.

La respuesta inglesa dice que a su juicio, la creación de instituciones políticas nuevas en estos momentos pudiera ser causa de confusión y origen de rivalidades, con lo que se restaría autoridad a la Liga de las Naciones.

Teme también que la Unión que Francia propone pueda acentuar la rivalidad y hostilidad entre los continentes.

INGLATERRA ACEPTA LA IDEA DE BRIAND DENTRO DE LA LIGA

LONDRES, Julio 17. (AP.)—En la respuesta de la Gran Bretaña al Memorándum francés sobre la unión federal Europa, a la que se hace referencia frecuentemente dándole el nombre de Estados Unidos de Europa, se formulan objeciones de gran alcance.

El Gobierno Británico se ocupa principalmente de los métodos propuestos por el Gobierno Francés para la realización de la idea pan-europea.

Se dice que la respuesta británica tiene un carácter preliminar, por entender que los planes de Briand requieren «una cuidadosa y prolongada consideración» y el gobierno inglés estima un deber estudiarlo detenidamente y consultar a los gobiernos de los Dominios.

Sin embargo, el documento no deja de manifestar que el Gobierno de S. M. Británica opina que el plan de Briand tiende a estrechar las relaciones entre los países europeos y a hacer más difícil una nueva conflagración.

Teniendo esto presente, agrega el documento, el Gobierno Británico ve con completa simpatía el proyecto, no olvidando las ventajas de carácter económico que pueden derivarse del mismo.

Inglaterra, sin embargo, difiere de Briand en cuanto a los métodos que este propone para llegar a la realización de la idea.

Declara que si la Gran Bretaña ha entendido perfectamente la proposición, Francia persigue la formación de «instituciones internacionales nuevas e independientes». Los británicos juzgan que ello no es necesario ni deseable.

Estos nuevos cuerpos e instituciones, indica la respuesta, «no derivarían de ningún modo su autoridad del convenio de la Liga de las Naciones ni de la cláusula trece del tratado de Versalles» y en ninguna forma estarían relacionadas orgánicamente con la Liga de las Naciones.

«Puesto que todos los órganos de la Liga ya han empezado a trabajar virtualmente sobre todo el programa de acción práctica que el memorándum expone—continúa el documento—es difícil ver cómo estas nuevas instituciones europeas podrían actuar sin producir confusión y acaso también una rivalidad que, por muy pequeña que la consideren los gobiernos europeas, podría difícilmente dejar de mermar la autoridad y eficiencia de los órganos de la Liga».

El gobierno británico, no obstante, de acuerdo con su respuesta, piensa que es posible el que una unión europea exclusiva e independiente, de la naturaleza de la propuesta, puede hacer resaltar o crear tendencias a rivalidades entre los continentes. A este respecto, se indica, hay puntos especiales que el Gobierno de Su Majestad tiene que tener en cuenta por ser el Reino Unido un miembro de la confederación de naciones británicas.

La respuesta termina expresando la creencia de que el plan del gobierno francés puede asegurarse efectivamente dentro del marco de la Liga de las Naciones. Espera que el Gobierno Francés opinará conveniente el someter el memorándum a la próxima Asamblea de la Liga de las Naciones.

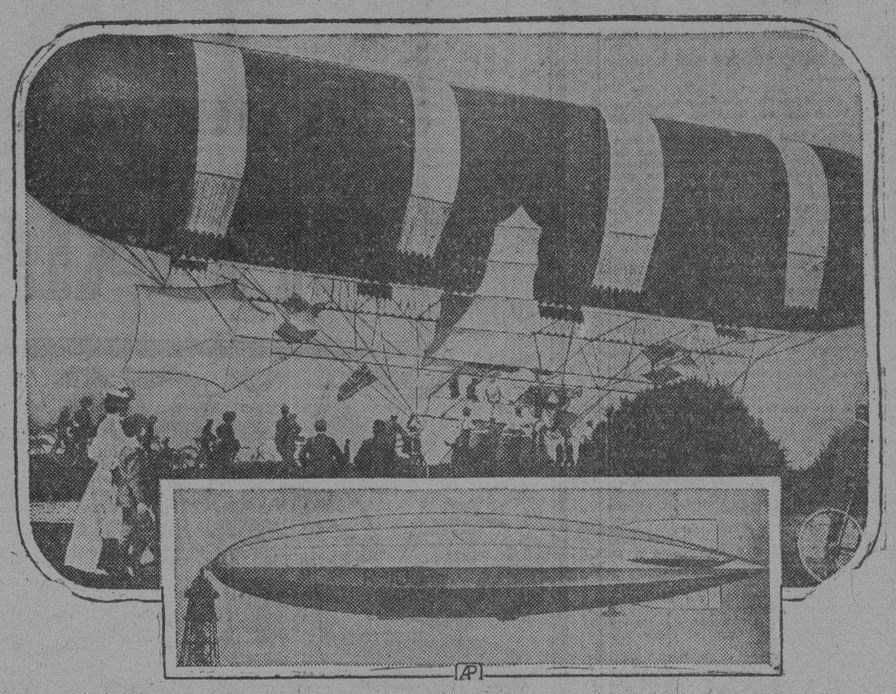

En contraste con el dirigible "R-100" (abajo) que ya se encuentra en Cardington, Inglaterra, listo para atravesar el Atlántico, vemos en la parte superior del grabado al "Nulli Secundus" que fué el primer dirigible construído en Inglaterra.

UNA DETECTIVE DE TIENDAS HA SIDO ASESINADA

Apareció en su casa muerta de dos golpes de «black-jack»

SOSPECHAN DE UN SOBRINO

Hacía 25 años que perseguía a los ladrones de grandes tiendas

SAUGUS, Estado de Massachusetts, Julio 17. (AP.)—La señora K. Edith Thompson Wight, quien desde hacía 25 años se dedicaba a perseguir a los ladrones que operan en las grandes tiendas por departamentos de Boston, fué encontrada muerta esta noche en su residencia de aquí.

Dos golpes de black-jack, sobre su cabeza, le arrancaron la vida. A corta distancia estaba la pesada arma con que el criminal la mató.

La policía comenzó a buscar inmediatamente al joven Bernard Thompson, sobrino de la víctima, y ofrero ferroviario. Fué la última persona que estuvo, hasta donde se sabe, con Edith, pues les vieron entrar juntos en la casa el martes.

La señora Wight estaba divorciada. El martes por la tarde, cuando llegó a su casa, abandonó el automóvil en el patio. Hoy, viéndose que nadie contestaba a las llamadas y que el coche seguía en el mismo lugar, fué avisada la policía, que utilizando escalas vió el cadáver por una ventana.

Hasta el momento no se tiene el menor indicio del matador, fuera de que el sobrino Bernard estuvo el martes con Edith. No había joyas ni dinero en la casa, lo que no significa precisamente que hayan sido robados, pues no se sabe si aquella guardaba ambas cosas. Según unos datos Edith tenía 52 años, según otros 58 y según la policía 61.

Servicio Aéreo Internacional

El aeroplano correo número 800 llegó a Columbia, procedente de Miami, a las 9.32 a. m., conduciendo 12 sacos de correspondencia que pesaban 502 libras, con un total de 19,798 artículos postales.

PASAJEROS

A Santiago de Cuba:
Julio Jiménez, José Prida, E. G. Miller, G. E. Bush.

LLEGARON

Palmer Hammack, Enrique Rosan.

SALIERON

Barton Smith, Lucille Smith, Mary Chas Clark, Michael Giusti, Manuel Mena, Robert Cauvin.

Nueva Estación de Servicio Comercial Radiotelegráfico en Santo Domingo, R. D.

Por la vía aérea regresaron de Santo Domingo, R. D., los señores Arthur A. Isbell, manager del Departamento Comercial de la RCA. Communications of New York y Wlater H Graff, vice presidente y administrador general de la Cuba Transatlantic Radio Corporation después de ultimar en dicha capital todo lo relacionado con la instalación de una estación de servicio radiotelegráfico de acuerdo con la amplia concesión a la RCA. Communications Inc. por el Gobierno dominicano.

Los equipos, material y aparatos para dicha Estación ya han sido embarcados con ese destino y dentro del breve plazo de 90 días quedará inaugurado este servicio radiotelegráfico estando dicha estación bajo el control y administración de la Cuba Transatlantic Radio Corporation.

GUATEMALA SUFRE UN CATACLISMO DE IMPORTANCIA

Parte de los caminos son arrastrados por derrumbes

TEMEN A LOS VOLCANES

Gran extensión de terreno desplazada de su posición

GUATEMALA, Julio 17. (AP.)—Han disminuido en intensidad y número los movimientos sísmicos que ocasionaron grandes daños materiales en la región oriental del país. Se observa muy extraños fenómenos en el volcán Tecuamburro y en sus inmediaciones, pues una gran extensión de terreno se desplaza del plano topográfico normal, arrastrando consigo parte del camino carretero. En el cerro Peña Blanca tiembla constantemente la tierra, y se desprenden de su cúspide enormes piedras, temiéndose que por allí se inicie una erupción volcánica, que ya los vecinos de la comarca esperan de un momento a otro.

Aseguran los observadores que en la casi totalidad de los cerros de la región afectada por los sismos, se notan derrumbes de magnitud, principalmente en los volcanes de Tecuamburro y Moyuta, habiéndose obstruído por tal causa algunas vías de comunicación.

El Gobierno ha enviado los primeros auxilios a las poblaciones afectadas. Se han registrado tres desgracias personales.

VUELTA AL MUNDO EN UN AUTOMOVIL

Un periodista holandés quiere darla en un pequeño vehículo

CARTAGENA, Julio 17. (S. T.)—Ha pasado por esta ciudad el periodista holandés Ostehaus, que realiza un viaje cultural alrededor del mundo en un pequeño «auto». Pertenece al Club Internacional de Estudios Wawec, cuya casa central en Miami la forman 300 miembros de todas las nacionalidades. Ha visitado ya 43 países y actualmente recorre España y Portugal. Ahora se dirige al Norte de Africa y Asia.

EN PORTUGAL FUE DESCUBIERTO UN NUEVO COMPLOT

Varios ciudadanos y algunos soldados han sido detenidos

REINA ORDEN COMPLETO

La policía se adelantó a los planes de los conspiradores

LISBOA, Portugal, Julio 17. (A. P.)—El Gobierno portugués hizo saber hoy que ha sido descubierto un complot contra la Dictadura del general Carmona y que, con ese motivo, han sido arrestados varios ciudadanos y soldados.

La nota dice que reina completa tranquilidad en todo el país.

Agrega que el movimiento debía iniciarse por una «pequeña minoría» y que todas las guarniciones permanecen fieles a la Dictadura.

«A las 7:10 de la noche de hoy, el gobierno se enteró que los enemigos de la Dictadura estaban fraguando un complot contra ella.

«Cumpliendo con sus deberes de preservar el orden público, que es esencial a la labor de reconstrucción nacional, se adoptaron las medidas del caso, arrestando a varios soldados y paisanos comprometidos en el complot.

«La policía tiene en su poder las pruebas de la culpabilidad de los arrestados. El Gobierno asegura a la opinión pública que el movimiento iba a iniciarse por una pequeña minoría. Todas las guarniciones permanecen fieles a los principios de orden y disciplina».

Con conocimiento la policía de lo que se estaba fraguando, se adelantó a los propósitos de los conspiradores y acudió a sus casas repetitivas para arrestarlos, entregándose todos los acusados sin resistencia.

Dice la policía que ha descubierto documentos que permiten conocer los orígenes del movimiento.

CIVITAVECCHIA, Italia, Julio 17. (AP.)—Guillermo Marconi habló hoy directamente por radio-teléfono con Melbourne, Australia. El inventor italiano envió un mensaje al presidente de una Exposición de Radio que se está celebrando allí.

EL COMUNISMO EN LOS EE. UNIDOS

Trata por todos los medios de crear conflictos obreros

NUEVA YORK julio 17.—AP.—El Inspector John A. Lyons que tiene bajo sus órdenes la escuadra de policías destinada a perseguir a los radicales declaró hoy ante la Comisión especial de la Cámara de Representantes que está investigando las actividades comunistas que los jefes bolshevikis están apelando a tácticas para provocar huelgas intimidar a los obreros y destruir la propiedad.

Lyons explicó que durante los últimos cuatro años los jefes comunistas habían fomentado numerosas huelgas entre los trabajadores de los ramos de calzado; pieles; aguja; hierro transporte marítimo y laboratorio dental; así como también entre los sastres limpiadores de ventanas y músicos.

Los comunistas siguió diciendo; rodearon los establecimientos con el fin de ejercer coacción sobre los trabajadores.

CONTRABANDISTA MEJICANO MUERTO

Dícese que lo mataron fuerzas de los E. Unidos

CIUDAD MEXICO julio 17. —(A. P.)—El periódico "Universal Gráfico" anuncia hoy que los agentes prohibicionistas norteamericanos cruzaron el Río Grande, cerca de Juárez, hace varios días y se dirigieron a la isla Córdoba, donde, según se tiene entendido, fué muerto a tiros un contrabandista y recibió heridas un indviduo llamado Ignacio Garica.

Agrega el periódico que el juez del distrito de Juárez está investigando el incidente.

Tal vez los dos nombres más frecuentemente pronunciados en el mundo sean los del Coronel Charles Augustus Lindbergh (izquierda), y Charles Kingsford Smith (derecha). Los dos han realizado hazañas maravillosas en el aire.

EL GOBERNADOR DE BOMBAY MANIFESTO QUE NO ES POSIBLE ENTRAR EN TRATOS CON LOS FACTORES DE LOS DESORDENES

En el discurso que pronunció ayer ante la Legislatura, atacó duramente a los voluntarios de desobediencia civil

LA CRISIS ECONOMICA CAUSADA POR LA DESOBEDIENCIA

El deseo de las autoridades de que los indostanos sean los que resuelvan sus dificultades, en vías de realización

BOMBAY Julio 17.— (AP).—Sir Frederick Sykes Gobernador de Bombay dijo hoy en la Legislatura que no es posible entablar negociaciones con los factores del desorden en el Indostan constituyendo su discurso una dura condenación de las actividades de los voluntarios de la desobediencia civil.

Había gran espectación por conocer el discurso del Gobernador por que se iba a pronunciar a raiz de la vista de una delegación compuesta de representantes de las distintas comunidades de la presidencia de Bombay recomendando la necesidad inmediata de un movimiento de conciliación con el Congreso nacionalista en vista de la grave situación económica.

«Debo llevar al ánimo de esta Cámara—dijo Sir Frederick—que no cabe pensarse en negociar con las personas que han declarado que su objeto es hacer imposible un gobierno ordenado. Corresponde pues a ellos crear las condiciones en que puede restaurarse un orden de cosas más feliz. Si la energía y habilidad que se han consagrado durante los dos últimos años a una labor destructiva se hubiesen dedicado a una obra realmente constructiva el Indostan a estas fechas tendría asegurado el status de dominio».

El Gobernador de esta Presidencia atribuyó la crisis económica al movimiento de desobediencia civil. Los negocios están paralizados los pequeños inversionistas ven anulados sus esfuerzos y el agricultor no ve recompensados sus afanes. El inmediato objeto de la desobediencia civil agregó ha sido paralizar la administración y dar nacimiento a la anarquía dejando el futuro de la nación a su suerte.

GESTIONES CERCA DE MAHATMA GANDHI

SIMLA Indostan Julio 17.—(AP) —El Virrey Lord Irwin ha convenido en permitir a Sir Tej Sapru y M. M. Jayakar jefes indostánicos que se entrevisten con el Mahatma Gandhi y dos de sus lugartenientes nacionalistas que se encuentran en la carcel con el objeto de que vean la forma de persuadirles a que restablezcan la paz en las filas de la desobediencia civil.

El Virrey en una carta dirigida a Sir Tej Sapru y a Mr. Jayakar reitera las seguridades que dió en su reciente mensaje a la Legislatura indostánica relativas al deseo del gobierno de que los indostánicos resuelvan sus propios problemas.

Los dos jefes indios realizan las negociaciones con el Mahatma por iniciativa propia. Además del Mahatma procurarán entrevistarse con Motilal Nehru y Jawaharlal Nehru conocidos colaboradores del primero.

Hace varios días Mr. Jayakar fué autorizado por un grupo de cuarenta representantes de los partidos del centro de la Legislatura para hacer las gestiones que considerase necesarias a fin de hallar una solución al presente conflicto político.

SE PROPONE AL SENADO DE LOS E.U. QUE ESTOS INTERVENGAN EN LA DISPUTA DE LA INDIA

WASHINGTON, julio 17. (AP) El senador republicano Blaine, por el Estado de Wisconsin, ha presentado una Resolución pidiendo al Departamento de Estado que interponga su influencia en la disputa entre la India y el Gobierno inglés, mencionando las «atrocidades» cometidas por Inglaterra en ese gran país asiático.

Mr. Blaine propone también que el Senado «deplore semejantes actos de violencia, infamia e inhumanidad de que es culpable un signatario del Pacto de Kellogg, y víctima otro signatario de éste», y que como «la India participa también de ese convenio internacional, el Senado de los Estados Unidos pide al Departamento de Estado que emplee sus buenos oficios para lograr un arreglo pacífico de la lucha hindú, sin olvidar los justos derechos del pueblo de la India, que busca emular la causa de nuestra independencia nacional».

EN ALEJANDRIA HAN OCURRIDO MAS DESORDENES

Ayer por la noche las tropas han disparado contra el pueblo

TEMORES DE LOS CONSULES

Cualquier reducción de las tropas la ven con ansiedad

ALEJANDRIA, Egipto, Julio 17 (AP.)—Las tropas volvieron a hacer fuego sobre el pueblo esta noche, resultando herida una persona después de hacer varias descargas. Los soldados acamparon por la noche en la plaza de Mahomed Ali.

El día transcurrió tranquilamente hasta las siete de la noche, cuando un público numeroso se lanzó a las calles dando vivas a Nahas Bajá y mueras al jefe del gobierno Sidky Bajá.

El tiroteo ocurrió a la entrada del barrio árabe, logrando las tropas disolver a las muchedumbres.

TEMORES DE LOS CONSULES

CAIRO, Egipto, Julio 17. (AP.) Los Cónsules extranjeros en Alejandría han notificado al Gobernador que ven con ansiedad cualquier reducción de las fuerzas militares de guarnición en esta ciudad.

Según los últimos informes, la tranquilidad reinaba hoy en Alejandría. Los habitantes de Giza, cerca del Cairo, han invitado a Nahas Pachá a que pronuncien allí un discurso, pero hasta el momento no se ha fijado la fecha.

Se ha confirmado la noticia de que han sido arrestados los siguientes miembros del Comité Wafd de Alejandría:

Ad El-Fattan El Tawil y Hassan Sourour, diputados ambos, Admed Morsibaor y El Sayed Kara.

El ex-Ministro de Justicia Charably Pachá, se dirigió hoy a Alejandría para defender sus intereses.

CONTRA LOS TRUSTS Y CARTELES INTERNACIONALES

LONDRES, Julio 17. (AP.)—En los discursos pronunciados hoy en la Conferencia de la Unión Inter-Parlamentaria, se pidió que se ejerza un control adecuado de los trusts y carteles internacionales.

EN CHIHUAHUA SE ADOPTAN MEDIDAS

Contra posibles disturbios en las elecciones próximas

CIUDAD CHIHUAHUA, México, Julio 17. (AP.)—Las autoridades militares adoptaron hoy medidas contra los posibles disturbios durante las próximas elecciones estatales, ordenando que fuertes patrullas recorran las calles.

Los recientes acontecimientos, cuando el Gobernador Provisional Francisco Almada fué desalojado del Poder, teniendo que huir, y el encono con que desde entonces se ha desarrollado la campaña política, permiten presagiar hechos muy desagradables durante la votación o antes de ella.

El Gobernador Provisional Rómulo Escobar, sucesor del señor Almada, ha declarado que velará por que el Gobierno del Estado sea imparcial en los comicios.

El señor Andrés Ortiz, uno de los principales candidatos, está terminando su campaña. El señor Manuel Prieto, su principal adversario, es esperado de Ciudad México mañana.

KINGSFORD-SMITH NO VA A VOLAR

Desmiente que trate de hacer otro vuelo trasatlántico

SANTA MARIA, de California, Julio 17. (AP.)—El comandante de ala Charles Kingsford-Smith, piloto del Southern Cross, desmintió hoy la declaración que hizo por la tarde el capitán J. P. Saul, de que él piensa intentar un vuelo Estados Unidos-Europa en un nuevo monoplano. Saul así lo informó a un periodista de esta ciudad.

Gingsford-Smith manifestó rotundamente que no tiene la menor intención de hacer otro vuelo trasatlántico. Saul, John Stannage y M. E. Van Dyk, fueron los recientes compañeros del famoso aviador australiano en la jornada del Atlántico desde Irlanda a Terranova.

DOS AVIADORES DE E. U. MUEREN

Estaban realizando estudios volando sobre Nicaragua

MANAGUA Nicaragua julio 17.—(AP).— Walter Lee Punders artillero y piloto de la Infantería de Marina de los Estados Unidos y Chalmers Lewis Martin aerólogo del mismo cuerpo resultaron muertos cuando efectuaban un vuelo a diez millas al sur de esta capital.

Un pelotón de soldados de Infantería de Marina que partió en auxilio de los pilotos así que tuvo noticias del choque encontró la máquina destrozada. Los aviadores estaban realizando un vuelo aerológico.

Los cadáveres estaban en la cabina del avión. Pounders al perecer falleció instantáneamente mientras Martin aunque mortalmente herido perdió la vida horas después.

MAS DESORDENES EN BESARABIA

La agitación anti-semita ha tomado nuevo impulso

BUKAREST, Rumania, Julio 17. (AP.)—La Agencia Telegráfica Judía informa que mientras el Gobierno rumano hace esfuerzos para contener la agitación anti-semita en la Bukowina, ésta ha surgido en la Basarabia.

Según las noticias, se ha dicho a los campesinos de allí que los banqueros hebreos tienen al culpa de los bajos precios que se paga este año por las cosechas.

Ha habido algunos disturbios en Teghina Zimislea, donde los gendarmes hicieron varios arrestos.

WEST PALM BEACH, Estado de Florida, Julio 17. (AP.)—Los pescadores de aquí tuvieron hoy un gran día. Una inmensa bandada de tiburones apareció junto a la playa.

Hubo momentos en que fueron vistos treinta al mismo tiempo, calculándose que en total eran varios centenares. Se empleó varios petardos de dinamita para hacerles huir, aunque algunos fueron pescados. Dos de ellos tenían diez y once pies de largo.

BAYREUTH, Alemania, julio 17. (A. P.)—Sigfried Wagner, hijo del que fué famoso compositor, se desmayó hoy en momentos en que se hacía el ensayo del Festival de Wagner, que se inaugura el 22 de julio. El médico dice que no está enfermo de gravedad, sino que solamente ha sufrido una fuerte depresión física y nerviosa por la fatiga, y necesitará varias semanas de descanso.

El festival no ha sido pospuesto.

Movimiento Marítimo

NUEVA YORK, julio 17 (AP) Hoy salió el vapor President Adams, para la Habana.

A Nueva Orleans llegaron el Amapala y el Munorleans, de la Habana, saliendo el Turrialba, para el mismo puerto.

De Savannah salió el Reinbek, para Sagua la Grande.

A Galveston llegó el Defacto, de Caibarién.

ERIC HOOK AUN NO FUE HALLADO

Ha caído un gran aguacero en la zona en que se perdió

RANGOON, Burma, julio 17. —(A. P.) Un mensaje oficial de Prome anuncia que ha caído un pertinaz aguacero durante veinticuatro horas en el distrito en que Eric Hook, aviador inglés, se encuentra perdido. Las autoridades estiman seguro encontrarlo, pero dudan hallarlo con vida. Cifran la única esperanza en la posibilidad de que los nativos lo hayan encontrado y atendido. Como se recordará Jimmy Matthews, su compañero, lo dejó casi moribundo cuando lo abandonó para buscar auxilios.

Los dos aviadores estaban realizando un vuelo de Inglaterra a Australia cuando el aeroplano chocó con un bosque de bambúes en la parte meridional de Burma. Después de varios días de vagar por los bosques, Hook se sintió demasiado enfermo para seguir buscando una aldea en que refugiarse.

OTRA DETENCION DE LOS ARTISTAS

Por tomar parte en unas representaciones inmorales

NUEVA YORK, julio 17. (A. P.) Earl Carroll, productor de Vanities, Jimmy Savo, Faight Bacon y Kay Carroll, las dos últimas coristas fueron detenidas hoy y quedaron a disposición del juzgado. Se les acusa de tomar parte en representaciones que atentan a la moral.

Otras seis coristas arrestadas con las anteriores, quedaron en libertad.

Se acusa a Miss Bacon de bailar desnuda, con sólo dos abanicos de plumas de avestrús por toda protección.

El mismo teatro fué objeto de una incursión de la policía el 9 de julio después de una matinée a la que asistió el capitán James Coy, censor teatral de la policía.

Las escenas que habían sido censuradas por Coy fueron suprimidas de la obra después de aquel raid.

Un Debate Sobre el Pacto Naval

Habrá discursos limitados y sesiones nocturnas en E. U.

WASHINGTON, julio 18. (AP) Exasperados por la negativa de los adversarios del Tratado Naval de Londres a limitar los debates desde la semana próxima, los líderes senatoriales decidieron hoy agotar las fuerzas de aquéllos mediante sesiones nocturnas, y recurrir finalmente a la limitación de los discursos.

El senador Hiram Johnson rechazó la proposición para limitar las discusiones desde el próximo martes, declarando que habrá una «lucha sin cuartel». Entonces el senador Watson presentó la moción para limitar los debates, que fué firmada por treinta senadores, es decir, casi el doble de los dieciseis que exigen las reglas del Congreso.

Otro senador, Reed, manifestó que propondrá la sesión nocturna el sábado, si no hay perspectivas de acabar pronto la cuestión pendiente.

Un Acuerdo de los Caucheros

AMSTERDAM, Holanda, julio 17. (A. P.)—Los productores de caucho holandeses se reunieron hoy en esta ciudad, aprobando por 103 votos contra 18, una proposición de la Comisión Conjunta de Productores ingleses y holandeses para negociar con el gobierno de las Indias una restricción de la zafra del caucho, hasta reducir ésta a un 75 por 100 de lo que fué en 1929.

La decisión no es final, pues se concede a los miembros de la combinación seis días para retirar o ratificar sus votos.

La Reina María, el Rey Jorge, el Príncipe de Gales (derecha) y el Duque de York camino de la catedral de San Pablo, en Londres, cuya reapertura, últimamente, fué caracterizada por ceremonias en que los miembros de la real familia estuvieron presentes.

El "Graf Zeppelin" Varió el Rumbo

Está realizando un vuelo desde su base a Spitzberg

REIJAVIK, Islandia, Julio 17. —(AP). — El dirigible Graf Zeppelin, que realiza un vuelo a Spitzberg, pasó sobre el cabo Portland en la costa sur de Islandia esta mañana.

Entre los veintidos pasajeros que van a bordo del Graf se halla Umberto Nobile, explorador italiano, que está haciendo una nueva visita al escenario de su expedición de 1928, que terminó con la destrucción del dirigible Italia mientras regresaba a Spitzberg después de haber hecho un vuelo al polo norte.

El dirigible llegó a la capital de Islandia poco antes del mediodía y estuvo dando vuelas sobre ella más de una hora.

Las condiciones meteorológicas son excelentes.

VARIO DE RUMBO

THORSHAVEN, Islas Faoe, julio 17. (AP). — El Graf Zeppelín pasó ésta a las 12:50 de la madrugada de hoy.

Un radiograma del zeppelín a la Hamburguesa Americana dice que la nave aérea ha alterado su rumbo a fin de incluir a Islandia y regresar a Friedrichshaven por Francia.

Salió el dirigible de Friedrichshafen ayer por la mañana para hacer un vuelo sobre Spitzberg. Las Islas Faroe pertenecen a Dinamarca y están situadas al norte de Escocia.

EL CAPITAN DEL 'FAIRFAX', ACUSADO

Negligencia, infracción, falta de habilidad, descuidos, etc.

WASHINGTON, Julio 17. (AP.)—La investigación federal del desastre marítimo ocurrido el 10 de junio, cuando en la bahía de Massachusets chocaron el vapor Fairfax y el buque tanque Pinthis, muriendo 49 personas al incendiarse la gasolina que llevaba este último, ha llegado a una serie de conclusiones, por las cuales se acusa severamente al capitán Brooks, del Fairfax, por negligencia, violación de las reglas de pilotaje, falta de habilidad y navegación descuidada.

Parece que una consecuencia de la investigación será un cambio importante en las reglas de la navegación, para evitar en todo lo posible las colisiones en medio de la niebla.

M.E.C.D. 2016

JUVENIN
LO ULTIMO Y MAS PERFECTO PARA LAS
CANAS

Para ELLOS y Para ELLAS

CONSULTORIO POR LA DOCTORA HERMINIA PLANAS

SECRETOS DE UNA PARISIENSE. CONOCETE A TI MISMA.

Apreciable amiga:
La otra noche en el teatro ví a una mujer de espalda ancha con un vestido de mucho escote en la espalda y adornado con puntas anchas a los lados, y por eso noté su obesidad.
Si ella no hubiera puesto en su vestido esa clase de puntas, nunca me habría fijado en aquella mujer.
Hasta la vista.

LETICIA.

TORMENTO

Yo no puedo vivir sin contemplarte
ni puedo ser dichosa sin oirte;
alas no tengo ya para seguirte,
veces no tengo ya con que llamarte.

Quisiera ser voluble para odiarte;
quisiera tener fuerzas para huirte;
esquivez y desdenes para herirte;
orgullo y dignidad para olvidarte.

Mas no me atrevo ningún daño a (hacerte.
yo no puedo dictar fallo de muerte
contra el tirano cruel que me tortura.

Medito mi venganza hora tras hora,
y en lo íntimo del pecho que te adora
para ti caro bien, sólo hay dulzura...

C. de L.

HERME:
Es innegable que para lo que usted padece lo más recomendable es el Excemicida de «Madame Sentouré», de venta especialmente en la botica del Doctor Morist, Esquina de Tejas. Teléfono A-3371.

EL CUTIS DE LA JOVENCITA
Con frecuencia no son las mismas muchachas, despreocupadas, sino las personas mayores que las rodean, quienes se lamentan de los muchos defectos del cutis de éstas: barros, espinillas poros abiertos y rojez. Se ensayan muchos remedios más o menos eficaces comprados en la perfumería o en la droguería, pero rara vez se ataca el mal de raiz buscando el buen funcionamiento del intestino, una circulación sanguínea normal y el método adecuado de limpieza de la piel.
Nunca como en el período de la adolescencia se debe tener mayor cuidado de la limpieza del tubo digestivo; de la práctica de un ejercicio regular, ajustado al temperamento y naturaleza de cada muchacha, cuidando también atentamente de que ésta descanse física y mentalmente en cuanto muestre signos de fatiga o nerviosidad.
Ya sobre esa base de salud, en que entra también una dieta sabiamente combinada, ligera y a la vez nutritiva, se puede contar con la eficacia de los métodos externos de cura.
Hay que acostumbrar a las niñas desde los diez años a que no vayan nunca a la cama sin haber lavado la cara con agua tibia y jabón, enjuagándola espués por dos o tres minutos con agua fría. Esto no solamente conserva la belleza del cutis y lo afina, sino que estimula la circulación de la sangre hacia las mejillas, procurando un buen color saludable.

ROLO:
Viene al caso su pregunta, con motivo de la crisis del producto. Si quiere usted saborear buen café y obtener buen rendimiento en su establecimiento cómprelo en «Lomas de Oriente», San Lázaro 364, U-7000.

Entre los objetos de arte chino que llaman la atención de un museo de Chicago, se encuentra una silla en la cual fué llevada una novia del ex-Celeste Imperio a casa de su futuro. Es de madera con figuras talladas y lacas rojas. Esta silla data de hace cincuenta siglos, y se encuentra en muy buen estado de conservación.

SALOME:
Para uso doméstico lo mismo que para establecimientos usted debe usar el desinfectante «Pinosano», que vende Reyes, de Dragones 104, U-7659.

LAS PROPIEDADES DE LA LECHE
«La leche es más que un alimento es un fluido fisiológico que contiene todos los elementos necesarios para el desarrollo del niño durante el período de crecimiento más rápido. La leche es un fluido que se ajusta fácilmente a las necesidades y tiene pequeñas variaciones en los diferentes animales, pero en su parte principal es prácticamente la misma.
«La razón por la cual algunos individuos de las razas primitivas tienen dientes regularmente bien desarrollados y que están prácticamente libres de la caída prematura, se debe, según lo explica Mr. Howe a que las madres lactaban a sus hijos por dos o más años. Las madres modernas amamantan a sus hijos durante un período de tres meses más o menos, ya que la producción de leche de las madres modernas es escasa y pobre. La razón de este fenómeno debe estar seguramente en la alimentación de las madres civilizadas.
«Para los niños mayores la leche de vaca es un alimento excelente.
«Tan pronto como el niño necesita alimentos sólidos es generalmente alimentado con leche y cereales en pequeña cantidad; no es una mala dieta, pero en cuanto los dientes aparecen estimo que una pequeña cantidad de fruta en conexión con la leche sería preferible.»

PENSAMIENTO
Para los hombres grandes, en tiempos de peligro, el pesar mayor es estar lejos de él.—JOSE MARTI.

CARMENCITA:
Adquiéralos en Casa de Madame «Lucie Biedak», Industria 111, A-9327, cuyos polvos son una maravilla por su excelencia.

PINCHE:
Para hacer croquetas necesita: Perejil, yemas de huevo, pimienta, nuez moscada, mantequilla, cebolla muy picada, pan rayado, nuevo batido, papas fritas muy finas y salsa de tomate.

LA FIESTA DEL NIÑO
Entre las muchas fiestas que celebra el Japón, figura la dedicada a los niños, la cual se practica con mucho entusiasmo, tanto por los japonesitos como por sus padres. Entre otras costumbres existe la de poner banderas en forma de truchas en los tejados de todas las casas en que ha nacido un ser durante los diez años últimos, acontecimiento feliz para todo buen japonés. En el Imperio del Sol Naciente hasta las personas mayores tienen un alma alegre y sencilla de niño. Por eso celebran esta fiesta con tanto fervor y entusiasmo.

HABANERA:
Le diré a usted la que he dicho ya a otras: para cualquier color de caballo y cualquier afección en el mismo, la pomada «Liliana», es lo mejor.

SE NECESITA INTELIGENCIA
En un Tribunal:
—Vamos a ver, acusado, expliqueme usted como logró abrir la caja de caudales.
—Serían inútiles mis palabras. El señor presidente no tiene bastante inteligencia para comprender esas cosas.

MASAS DE ALMENDRAS
Se bate como crema media taza de manteca o su equivalente en grasa fina; se agregan poco a poco cinco yemas muy batidas y tres claras a nieve, doscientos gramos de harina, una uizca de canela, de gengibre, de clavo y doscientos gramos de almendras dulces. Se mezcla een una placa de horno enmantecada y se dora en horno fuerte.

HUEVOS FRITOS A LA INGLESA
En una sartén con manteca de vaca se fríen lonjas finas de tocino inglés ahumado (bacon) y encima del mismo tocino y grasa que ha soltado se echan los huevos crudos bien enteros, se espolvorean de sal y se termina la cocción en el horno, sirviéndose en el acto.

BAJAS
Solicitaron causar baja, Dionisio Mayoral, subarendador en 15 y 20; y Romualdo Morales, subarrendador en P. Pérez 73.

PARA FLORES
Milagros
FLORES
Prado Once
A-9693 A-9694 A-9686 A-0694

LUTO

No nos cansaremos de repetir que nuestro
LUTO
resulta siempre
Más Barato
por su bajo precio y la calidad inmejorable de los materiales.
EL GRAN TRIANON
Amistad y Estrella

TOMANDO
Lactaseno
MARCA REGISTRADA
TODA MADRE
PUEDE CRIAR A SU HIJO
DE VENTA EN TODAS LAS
FARMACIAS

HABANERAS

SANTOS DEL DIA

MARINA

De días.
Están hoy las Marinas.
Llegue mi primer saludo, con la expresión de los mejores deseos por su bien y su ventura, hasta la joven y gentil señora Marina Gómez Arias, esposa del muy querido y caballeroso doctor Carlos Obregón.
Es el santo, y me complazco en saludarla afectuosamente, de la bella señora Marina Dolz de Tolón.
No recibirá.
Lo que traslado a sus amigas.
Celebra su santo en esta fecha la respetable señora Marina Oña, la viuda de Abreu, para la que serán horas de tristes recuerdos las de hoy con motivo del duelo que la embarga.
Marina Farias viuda de Noroña y su bella hija la señorita Marina Noroña.
Marina Alday de Artaud.
Tan interesante.
Y están de días las jóvenes damas Marina Cruells de Barinaga, Marina Brenes de Alvarez y Marina Comas de Carcas.
Ahora las señoritas, entre las que recuerdo a Marina Govantes, Marina Otero y Marina Rodríguez Machín.
Marina Domínguez Rodríguez.
Una rubia encantadora.
Marina Beltrán y Martínez, Marina Radillo y Marina Tro y Cabrera.
Marina Odoardo.
Marina Cobián.
Marina Conde.
Además, Marina Marchena Marina Almirall y Marina Martínez de los Reyes.
¡Felicidades!

LOS FEDERICOS

Un saludo.
Cordial y afectuoso.
Es para el coronel Federico Rasco, militar pundonoroso y caballero muy correcto y muy cumplido, jefe de una distinguida familia de esta sociedad.
Está de días.
Y se los deseo muy felices.
Celebra su santo igualmente el distinguido doctor Federico Edelmann y Pintó, catedrático del Instituto Provincial y ex-Presidente de la Asociación de Pintores y Escultores, por él fundada con un grupo de artistas el año 1916.
Otros muchos Federicos más.
Que están de días.
Los reputados doctores Federico Torralbas y Federico Grande Rossi.
El conocido abogado y notario doctor Federico Miró, el licenciado Federico Justiniani y mi antiguo y muy estimado amigo Federico Betancourt, al que siempre en esta fecha saludo y felicito afectuosamente.
El conocido y muy estimado caballero Federico Porro y Orfila, de la Empresa del Gas y Electricidad, donde ocupa uno de los cargos más importantes.
Federico Tariche.
Federico Bascuas.
Fico Maciá.
Federico Fernández Casas, distinguido caballero de esta sociedad, al que felicito especialmente.
El coronel Federico Mendizábal, Federico Bernal y Federico Capetillo, administrador del Frontán Jai Alai.
Federico Morales Valcárcel, mi amigo simpático y querido, a quien mando un saludo afectuoso hasta sus hermosas posesiones de Vereda Nueva, allí, en **The Weed End Nursey**, donde pasa todo el año.
Federico Galbán.
Fico Mejer.
Federico López Aldazábal, Federico Navas, Federico Bacallao, Federico Gispert y Federico Caballero, ex-concejal del Ayuntamiento.
El capitán médico de la Marina de Guerra, doctor Federico Arias, y el teniente del propio cuerpo, señor Federico Ardois, que figura entre los profesores de la Escuela Naval del Mariel.
Federico Suiroca, pintor notable, de la Academia de San Alejandro.
Federico del Peso, Federico Rodríguez Ramos y Federico Insúa.
El más célebre de nuestros escritores cómicos, Federico Villoch, autor de un centenar de obras teatrales que demuestran su talento, gracejo e ingenio.
El doctor Federico Cardona, antiguo funcionario de la carrera judicial, que figura actualmente entre los consultores legales de la Secretaría de Obras Públicas.
El doctor Federico Sotolongo Guerra y el doctor Federico Justiniani y Santos.
Federico Castañeda.
Federico Gordillo.
Entre los de la prensa, el veterano repórter Federico Rosainz y tres compañeros más del periodismo, que son Federico Torres, Federico Mesa y Fico Rosainz.
Otro periodista muy conocido.
Federico de Ibarzábal.
Federico Gibert, jefe de los talleres fotográficos de **El País**, veterano de la clase.
De nuestro mundo de las letras, Federico Uhrbach, notable poeta.
De propio intento he reservado el último saludo y la última felicitación para un amigo entrañable.
Federico Fabre.
Caballeroso y simpático.
En el desempeño de su alto cargo de Pagador Central de la Secretaría de Obras Públicas viene desplegando sus dotes de actividad, honradez y competencia.
Un día feliz.
¡Ténganlo todos!

SAN CAMILO

Una festividad más.
San Camilo.
Sea mi felicitación única para el buen amigo Camilo Armand, muy estimado por su caballerosidad, su delicadeza y su corrección.
El nombre de Camilo Armand está unido a la historia del jardín **El Clavel** desde su fundación en Marianao.
A él vive consagrado.
Es su obra.
Lo ha elevado al rango en que se encuentra actualmente con la valiosa cooperación de su hermano Alberto.
Pasará su santo Camilo Armand en la finca de Baracoa que tienen dedicada a campo de cultivo de **El Clavel**, allí, entre familiares queridos, íntimamente.
Se verá muy felicitado.
Como se lo merece.

(Continúa en la Página SIETE)

POST BALANCE
GRANDES REBAJAS EN TODOS LOS ARTICULOS
VEA NUESTROS PRECIOS
CON TALLERES PROPIOS — JOYERIA "EL GALLO" — Habana
Joyeria "El Gallo"
«La Estrella de Italia». Compostela 46.
San Rafael e Industria

"LA MAGNOLIA"
O'REILLY 90. Telef: A-9421
LIQUIDA, por cambio de LOCAL, todas las existencias de SOMBREROS de señora, la última moda de este verano. SOLO POR OCHO DIAS.
TODOS PRECIOSISIMOS. VEALOS. O'REILLY 90

REINA DE LAS CREMAS
J. LESQUENDIEU PARIS

MI CUTIS ES BELLO
DEBIDO AL USO DE LOS
Polvo, Jabón y Crema
Para ser elegante y conservar el cutis fino y terso use
la REINA DE LAS CREMAS
Hace desaparecer las arrugas y las manchas. Uselo siempre
RAMOS Y LEROY 17 Y E. VEDADO TLF. F-6292

ELEGANTE BODA EN VILLACLARA

Constituyó un acontecimiento social con gran concurrencia

Santa Clara, julio 17.—DIARIO.—Habana.
En esta ciudad se verificó recientemente la boda d la angelical y bella señorita Ana Prieto Villarreal con el caballeroso joven señor Basilio Arce González, secretario insustituible de la Asociación Nacional de la Industria Azucarera de esa capital.
La ceremonia religiosa tuvo efecto en la iglesia de Nuestra Señora del Carmen, actuando de padrinos la doctora señorita Ana Josefa Rico y el señor Alberto J. Velaz, consejero provincial.
Como testigos los señores Faustino Ortiz, Mario Sala y Francisco R. Gattorno, presidente de la Asociación de la Industria Azucarera, por él, y por ella los señores José M. Fuentes, Bonifacio Villarreal y el capitán del Ejército Nacional Amelio Ortiz.
Al acto asistió una selecta y numerosa concurrencia, en la que figuraba el gobernador señor Juan A. Vázquez Bello.
Los nuevos esposos han fijado su residencia en la ciudad de Sagua la Grande.
Llegue hasta ellos nuestra enhorabuena.

ESPECIAL.

MAS OFICINAS DE COMUNICACIONES

Serán inauguradas el 20 las de Sto. Domingo y Q. de Güines

El próximo domingo serán inauguradas las nuevas oficinas de Correos y Telégrafos de Santo Domingo y Quemados de Güines, en la provincia de Santa Clara.
A la inauguración de ambas y modernas oficinas postales asistirán altos jefes de la Secretaría de Comunicaciones.

Suscríbase al DIARIO DE LA MARINA

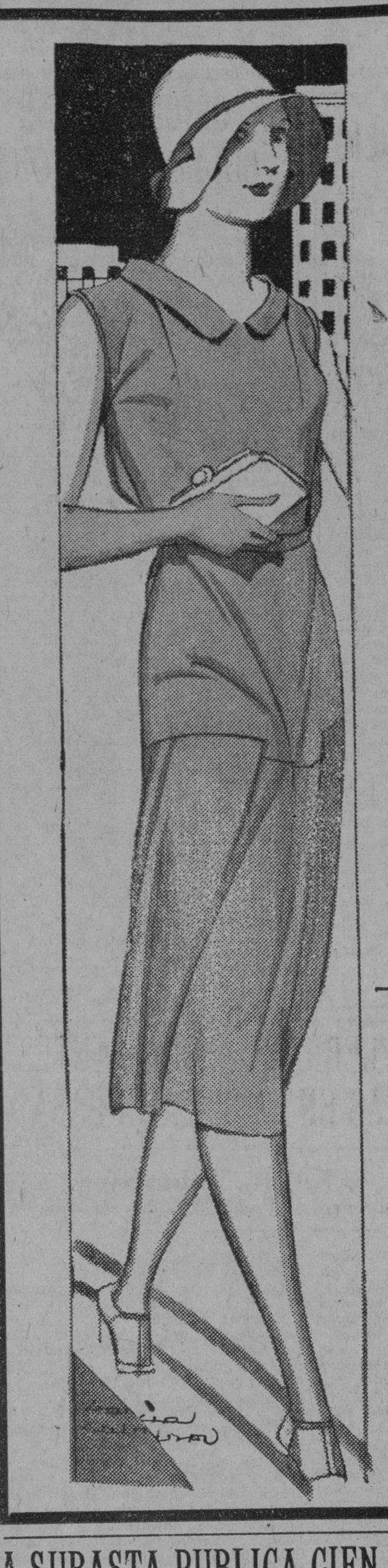

50 cts. más,
y el doble de aumento en calidad!
Hace una semana ofrecimos 1000 Vestidos de Olán de Hilo a $1.25... En realidad eran algunos más. Desde entonces los hemos vendido todos... Para esta semana, hemos querido hacer otro experimento en gran escala, añadiéndole a aquel mismo tipo de vestido
MAS CALIDAD EN EL OLAN DE LINO PURO.
MAS COMPLEJIDAD EN LOS ESTILOS
Y POR CONSIGUIENTE EN LA CONFECCION.
MAS VARIEDAD EN EL SURTIDO DE COLORES
Este aumento realmente, representa el doble de aquel costo; pero sólo hemos aumentado 50 cts. en el precio, a fin de demostrar una vez más que la
ELIMINACION DE JULIO
Está Batiendo Todos Los Records en Sus Ventas Especiales
1.75 es, pues, el precio de cada uno de los 750 Vestidos que ofrecemos hoy en el tipo del diseñado y en otros estilos de falda en forma de corte, pliegues en los costados, tachones, piezas incrustadas, etc.
Todos en Olán de Lino Puro de Calidad Extra, en los colores: Lila, Salmón, Rosa, Azul, Fresa, Azul Pastel, Blanco, Maiz, Beige, Bois de Rose, Amarillo y Verde.
Tallas: 36, 38 y 40
Fin de Siglo

A SUBASTA PUBLICA CIEN ACCIONES DE LA "IMPORTADORA DE CAIBARIEN", UNA BODEGA Y 11.470 METROS DE TERRENO

Las mencionadas acciones, de a cien pesos cada una, se rematan con el 25 0|0 de rebaja de su tasación, $32,000

EL TERRENO, SERA SUBASTADO SIN SUJECION A TIPO

Dichos bienes fueron embargados para asegurar el pago de varias obligaciones. Nuevas demandas. Sentencias dictadas

(DE LA VIDA CIVIL)

DEMANDA PRESENTADA
Al Juzgado de Primera Instancia del Oeste, correspondió ayer un juicio ejecutivo presentado por José Manuel Carret y Salazar contra Rosa Margarita Irizarry Ramos y Luis Augusto Molina y Figueroa.

JUZGADO DE PRIMERA INSTANCIA DEL CENTRO

ACCIONES A SUBASTA
Por edicto de fecha de ayer, ante el secretario Manuel I. de la Fuente, se anuncia para las nueve de la mañana del día 4 de agosto entrante, la subasta con el 25 por ciento de rebaja de su avalúo, de cien acciones de a cien pesos cada una, emitida por la sociedad anónima Importadora de Caibarién, que han sido tasadas en 32 mil pesos y fue ron embargadas a la razón social Sebastián Arcos y Compañía, por Banker Truts Company, para el cobro de unas obligaciones.

JUZGADO DE PRIMERA INSTANCIA DE ALMENDARES

APELACION SIN LUGAR
Por sentencia de fecha de ayer, ante el secretario Antonio A. Rubio, fué confirmada en todas sus partes la dictada por el Juzgado Municipal del Oeste en el juicio seguido por José Martín Fernández contra Fernando González fallo contra el cual apeló el demandante.

DEMANDA CON LUGAR
Por sentencia de fecha de ayer, ante el secretario suplente José R. de la Rionda, fué declarada con lugar la demanda seguida por Casilda y Anselmo Argüelles y Rodríguez y Juan Infiesta y Argüelles, contra Celedonio Argüelles y Rodríguez, José Manuel y Gerónimo Argüelles y Cortina y María Teresa Infiesta y Argüelles, sus herederos, sucesores y causahabientes, y Francisco Argüelles, cobre división de condominio.

OTRA DEMANDA CON LUGAR
Por sentencia de fecha de ayer, ante el secretario suplente Francisco J. González Lage, fué declarada con lugar la demanda seguida por la sociedad Aparicio y Hernández contra Constantino Fernández, condenándose a éste último al pago de las resposabilidades reclamada.

APELACION SIN LUGAR
Por sentencia de fecha de ayer, ante el secretario Enrique Whitmarsh, fué confirmada en todas sus partes la dictada por el Juzgado Municipal del Vedado en el juicio seguido por la sociedad encomandita Díaz y Chao contra Angelina Puri y Weguener, que apeló contra dicho fallo.

JUZGADO DE PRIMERA INSTANCIA DEL NORTE

INTESTADO
Por edicto de fecha de ayer, ante el secretario Fabio Gárate, se anuncia la muerte sin testar de Ramón Caldás, que falleció el día 24 de mayo último, a los 45 años de edad; y se llama a todos los que se consideren con derecho a su herencia para que comparezcan a reclamarla dentro de treinta días.

JUZGADO DE PRIMERA INSTANCIA DEL SUR

SEGUNDO LLAMAMIENTO
Con fecha de ayer, el secretario Arturo Rauchmann y Morales, hace un segundo llamamiento a María Santiaga Sosa para que, dentro del término de cinco días, comparezca o se haga representar en el juicio que le sigue Oscar Huguet Ferrer.

DEMANDA CON LUGAR
Por sentencia de fecha de ayer, ante el secretario Octavio Meunier, fué declarada con lugar la demanda seguida por María Cantons y Companys contra Armardo de la Vega.

JUZGADO DE PRIMERA INSTANCIA DEL OESTE)

DEMANDA CON LUGAR
Por sentencia de fecha de ayer, ante el secretario Carlos Llanusa, fué declarada con lugar la demanda seguida por José Van Der Gutch contra Silvia Feltrer y Sánchez Chamorro.

UNA BODEGA A SUBASTA
Por edicto de fecha de ayer, ante el secretario Carlos Echevarría, se anuncia para las nueve de la mañana del día primero de agosto entrante, la subasta de la bodega sita en Milagros y Luz Caballeros, Víbora, tasada en 615 pesos, que fué embargada a Jesús López Moreda por José Alvarez y Alvarez, para el cobro de unas obligaciones.

UN TERENO EN ESTA CAPITAL
Por edicto de igual fecha, ante el secretario Eduardo C. Daumy, se anuncia para las nueve de la mañana del día 21 de agosto entrante, la subasta, sin sujeción a tipo, de once mil 470 metros de terrenos junto al Castillo de que han sido tasados en quince mil pesos y fueron embargados a Rogelio Oliva por Francisco Arechavaleta para el cobro de un crédito hipotecario.

INCAPACITADO
Por edicto de igual fecha, ante el propio secretario se emplaza a los familiares del presunto enagenado Manuel Pazos, para que, dentro del término de treinta días, comparezcan a tratar de su incapacidad y reclusión.

TRIANON
Sencillo y bonito modelo en blanco y negro. También con correa y tacón militar.
Rebajado a:
$5.50
VEA NUESTROS ZAPATOS DESURTIDOS A $2.00
(Calidades buenas)
Hnos. Alvarez
Neptuno y San Nicolás
Telf. A-7004

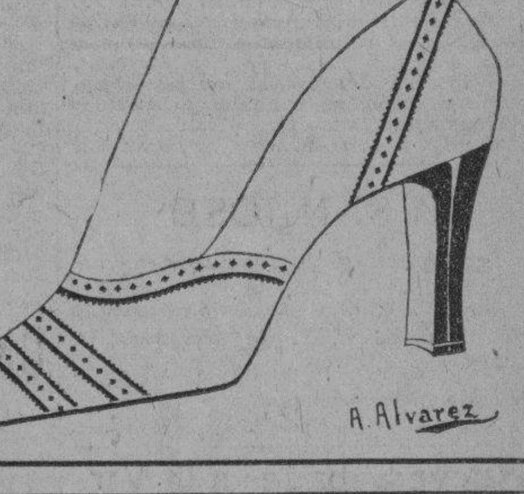

Lo mejor de nuestra sociedad opina sobre la
colonia d'Lima
la aristocracia de las aguas de colonia

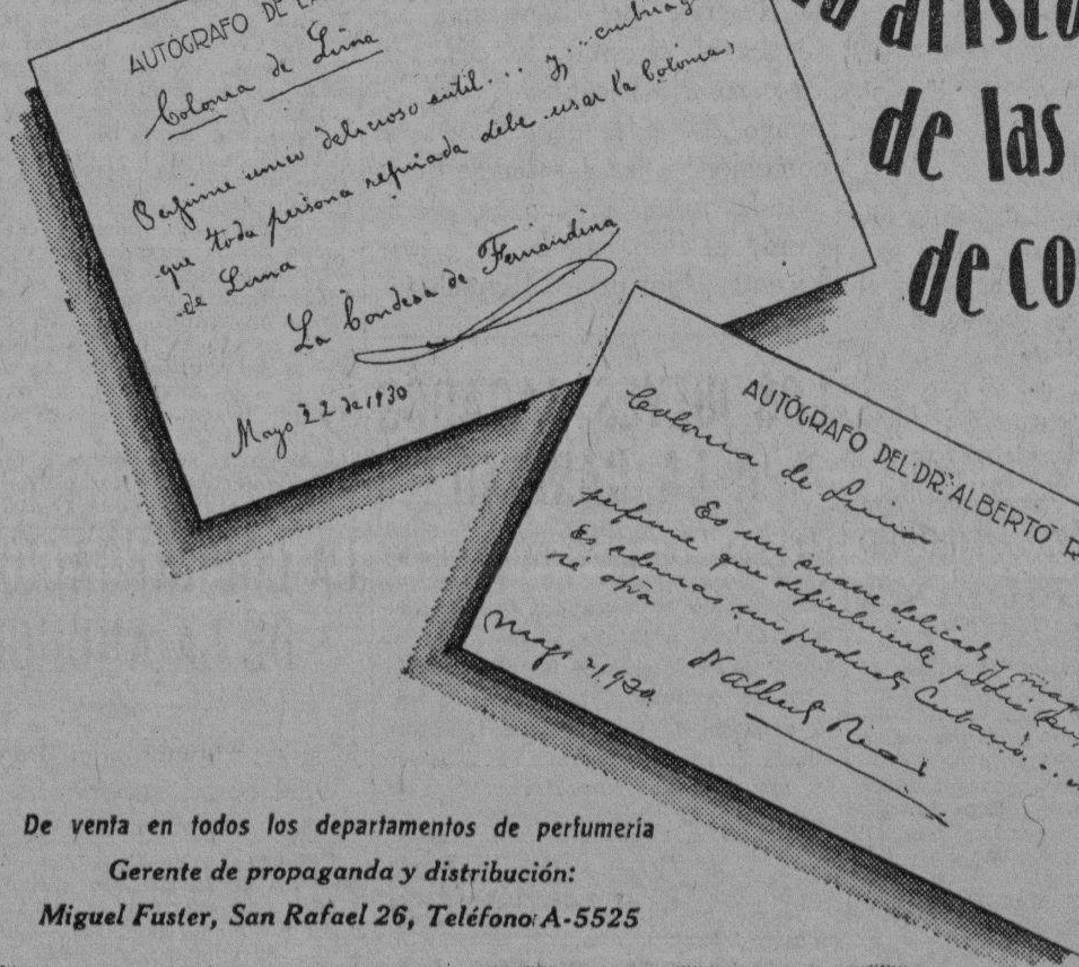

De venta en todos los departamentos de perfumeria
Gerente de propaganda y distribución:
Miguel Fuster, San Rafael 26, Teléfono A-5525

M.E.C.D. 2016

Información Religiosa Nacional y Extranjera

INICIACION DE CABALLEROS CATOLICOS EN LA IGLESIA DE CONSOLACION DEL SUR

Con inusitada brillantez y solemnidad se ha celebrado este acto, al que concurrieron más de quinientos fieles. Detalles.

Ha resultado hermosa y brillante, la Iniciación celebrada por la Unión de Caballeros Católicos de Consolación del Sur en su Iglesia Parroquial.

Deslumbrante y radiantemente e iluminada y adornada se encontraba la hermosa Iglesia.

El templo se hallaba completamente lleno las tres naves de que se compone. Puede decirse sin lugar a equivocación, que una muchedumbre heterogenea que cifraban más de quinientas personas esperaban la celebración del grandioso espectáculo, a pesar de la lluvia reinante.

Dió comienzo la fiesta con el Santo Rosario.

Terminado este acto, fué cantada solemnemente la hermosa Salve dedicada a la Patrona de la Asociación y de Cuba Nuestra Señora de la Caridad del Cobre, con acompañamiento de armonium que dirige la graciosa señorita Marietta Chirino Llorens y secundada por las graciosas también, señoritas Diga Cruz, Margot Alcalde, Gloria Cordero, Balbina Montono, Magdalena Capin, María Surí y Hermano, Jacobo Montano, resultando dicho acto hermoso y sublime.

Seguidamente fué cantada por la señorita María Surí y acompañada al armonium por la Directora señorita Chirino. la sugestiva y hermosa Plegaria Montserratina.

Que encanto de voz . que acompañamiento rítmico... que sublime cierto... toda parecía transportados a regiones desconocidas.

En este momento de éxtasis arrobador dejado en nuestra mente por el canto y la música, aparece en el Presbisterio el Ilustre Presidente de la Asociación de Caballeros Católicos de Cuba, doctor Valentín Arenas y Armiñán, el Reverendo Padre Esteban Rivas, Asistente de la Asociación y el secretario de la Unión señor Luis Pinelo, tomando asiento en el sitial correspondiente como actores de la Iniciación, así como en lugar preferente, el Presidente de la Unión de Caballeros Católicos de Pinar del Río señor Francisco Pereira, de Guanabacoa, señor Juan de Dios Carreño, así como una nutrida representación de hermanos de ambas Uniones, que sin temer a la inclemencia del tiempo ni al mal estado de los caminos a consecuencia de las abundantes lluvias que desde hace un mes no cesan de caer, con sus respectivos Consiliarios, Reverendos Padres Mayetano Martínez y R. P. Fray Pablo Lete y los Reverendos Curas Párrocos Felin y Zabala de Pinar del Río y San Cristóbal respectivamente y el Consiliario de esta Unión, Monseñor José María Reigadas y de la Antigua.

Previo el ritual correspondiente el Ilustre Presidente General, declaró abierta esta Sesión Solemne, disponiendo que por el Secretario se pasase lista de los nuevos Candidatos que fueron los siguientes: Señor Andrés Lles Casi, señor Arturo Mohquera Fraga, señor Jesús García Muñoz, señor Manuel Sánchez Salaz, señor Roberto Valls Llorens, señor Rafael Díaz Llanes; señor Pablo Agurrebere; señor Juan Flores Ferro; señor Juan Francisco Fra y Alonso; señor Raúl Colls León, señor Antonio Juan Mir, señor Pablo León Amador, señor Alvaro Domínguez, señor Manuel González, señor Francisco Fernández Alvarez, señor doctor Edmundo Irigoyen y Selva, señor Mario Manzano Belen, señor José M. Capin Gil, doctor Everardo Valdés Quintero, señor Tomás Felipe Capote, señor Pedro C. Hernández, Bernardo Viñas y Murguía, señor Tiburcio Brito, señor Antonio Pinelo Cruz señor Miguel Díaz Cabrera y el señor Adolfo San Pelayo y Corrales.

Ordenó a los guardianes, Hermanos doctor Pedro Marquez y señor Felipe Perejo, que condujeran a dos candidatos.

A los acordes del armonium entraron los referidos candidatos seguidos de sus guardianes.

Explica la Presidencia la importancia y trascendencia del acto que van a realizar y los deberes a cumplir por dichos candidatos.

El asistente eclesiástico Reverendo Padre Esteban Rivas, les hace saber a los candidatos que deben dar una prueba de fidelidad a nuestra Santa Madre la Iglesia, y todos a una vez rezan el Credo, oración que encierra todos los misterios y las verdades más profundas de nuestra Religión, besando todos los pies del crucificado a los acordes del Himno de la Profesión de Fe, jurando ser fiel a la patria y besando los pliegues de nuestra enseña nacional y jurando aceptar los Reglamentos y Estatutos de la Asociación a los acordes también del Himno Nacional Cubano y del de la Asociación.

Hizo uso de la palabra el Presidente General doctor Arenas, para declarar admitidos a los nuevos hermanos como Miembros de la Asociación de Caballeros Católicos de Cuba, haciendo derroche de galanura y demostrando, que los hombres no son animales que viven por vivir, sino que tiene un alma y ésta pertenece a Dios.

Y el Asistente de la Asociación el Ilustre Padre Rivas, hizo uso de la palabra ensalsando nuestra amada patria. He aquí un caso sublime y encantador, una persona civil, exaltando la hermosura y bondad de la Religión de Cristo y a un Español de pura cepa, ensalzando nuestra Patria, para quien tuvo palabras hermosas y halagüeñas, quizás no dichas aun por nadie.

Terminada la Iniciación se trasladaron los miembros de la Unión de Pinar del Río a su Ciudad, para la preparación de la Iniciación que había de tener lugar en la misma la noche del domingo 15 del actual; y los de la Unión de Guanabacoa, pasaron a la residencia particular del presidente de esta Unión señor Sergio Erbiti, donde fueron obsequiados con una suculenta comida.

La concurrencia que invadía el templo se trasladó a la casa social, donde fueron obsequiados con finos dulces y ponche.

Como nota simpatica de esta fiesta, fué la llegada a la casa social de los Hermanos de la Villa de Pepe Antonio, acompañados del Presidente de la Unión señor Erbiti y del ex-Gran Caballero del Consejo de San Agustín de los Caballeros de Colón señor Antonio Alegría, que había poco llegado en el tren de las nueve y cuarenta y cinco, momentos después de la Iniciación. En cuyo acto hizo uso de la palabra en nombre de esta Unión el Vice Presidente doctor Pedro Marquez, dandole a los miembros de la Unión de Guanabacoa las bienvenidas y lamentando las peripecias sufridas durante su viaje, para concurrir al solemne acto realizado por esta Unión.

El Presidente de la Unión aludida mostró en su nombre y en el de los demás compañeros, su gratitud por el homenaje que se le hacía, y estimando que los trabajos y malos ratos pasados en la realización del viaje, era el bautismo de abnegación a que los obligaban los actos realizados por esta Unión el día de su gallarda entrada en el seno de la Asociación de Caballeros Católicos de Cuba, aludiendo en su discurso a los méritos de que es acreedor el Gran Presidente de la misma, Doctor Arenas.

El doctor Arenas habla y solo exhorta a los Caballeros a seguir adelante y con fe por el triunfo de Cristo y su Iglesia, y sintiéndose satisfecho por la presencia del ex-gran Caballero del Consejo de San Agustín señor Antonio Alegría a quien abrazó cariñosamente, porque ellos y nosotros seguimos luchando por una misma santa y grandiosa causa.

Hace el señor Alegría uso de la palabra y dice lo hace por haberse sentido aludido por su querido H. el señor Arenas así como también la benemérita institución a que pertenece, y tuvo frases de aliento para los Caballeros Católicos para seguir adelante con fe y la frente muy alta.

Todos los actos fueron amenizados por la Banda Municipal, galantemente cedida por nuestro querido Alcalde señor Alberto Bravo y Suárez.

A SAN JOSE

IGLESIA DE SAN FRANCISCO

Día 19. Cultos mensuales de la Cofradía del C. P. de San José. A las 7 y 30 misa de comunión general. A las 8 misa solemne.

E-1580. 1d. 18 Jul.

Nueve Sábados a la Virgen de la Caridad.

IGLESIA DE SAN FRANCISCO

Día 19. Segundo sábado. A intención de las Presidentas de Honor de la Cofradía.

A las 7.30 misa de comunión general. A las 9 misa solemne, plática, procesión y ejercicio de los nueve sábados.

E-1579. 1d. 18 Jul.

Agentes para Anuncios en EUROPA:
L. MAYENCE & Cie
DAVIGNON, BOURDET & Cie. Succrs
9, Rue Tronchet, PARIS
19, 21, 23, Ludgate Hill, LONDRES

Milicia Josefina de la Iglesia de la Merced

SOLEMNES CULTOS

El día 19, Sábado tendrá lugar la tradicional y solemne fiesta a San Vicente de Paul, en la Iglesia de la Merced.

La Milicia Josefina, queriendo honrar como se merece al gran Apóstol de la Caridad, invita por este medio a todas sus socias para que acudan a tan solemnes cultos.

A las 8: Misa de Comunión General.

A las 9: Misa solemne a toda orquesta, con asistencia del Illmo. Sr. Arzobispo de la Habana.

EN LA IGLESIA DE LA MERCED

SOLEMNE FIESTA EL DIA 19 A SAN VICENTE DE PAUL

El día 19, sábado, tendrá lugar en la gran iglesia de la Merced, la fiesta en honor del fundador de la Congregación de la Misión y de las Hijas de la Caridad, San Vicente de Paul.

Deberán acudir con sus insignias las Congregaciones de dicha Iglesia las Damas de la Caridad, y los socios de las Conferencias de San Vicente de Paul.

A las 8 Misa de Comunión General que dirá el Sr. Delegado Apostólico.

A las 9. Misa solemne a toda orquesta, que dirá Mons. Alberto Méndez con asistencia del Sr. Arzobispo.

Predicará el Rvdo P. Fernando Santisteban C. M. F.

4310-C 15|18 Julio.

UN HOMENAJE AL P. CAMILO GARCIA

Le será ofrecido hoy por el Apostolado de la Oración

Celebra hoy sus días, el R. P. Camilo García, Superior de la Residencia de la Compañía deJesús de la Habana y actualmente en funciones de Vice Presidencial por ausencia temporal del Padre Enrique Carvajal, en España.

El Apostolado de la Oración, del cual es Director, le ofrecerá hoy a las 8 de la mañana, Misa y Comunión general en la Iglesia de Reina, a la cual invita a las damas Cofradías, Congregaciones y Asociaciones establecidas en esta Iglesia.

Llegue hasta el venerable Jesuíta nuestra cordialísima felicitación con nuestras oraciones por su felicidad temporal y eterna.

IGLESIA PARROQUIAL DEL ANGEL

CULTOS EN HONOR DE LA VIRGEN DEL CARMEN

Los días 17, 18 y 19 después de la Reserva del Santísimo, se celebrará el ejercicio del Triduo, rosario y cánticos. El domingo 20, a las ocho, misa de comunión; a las 9, solemne fiesta a toda orquesta y voces, predicando el Rdo. Padre Fr. José Vicente, Prior de los Carmelitas.

LOS JUEVES SABADOS A LA CARIDAD

IGLESIA DE SAN FRANCISCO

El sábado 19 segundo de los nueve sábados, a intención de las Presidentas de Honor, a las 7 y media misa de comunión, a las nueve misa solemne de ministros, a toda orquesta y voces. Sermón y después de la procesión imposición de medallas a las nuevas asociadas.

27617.

2 7.617 17-19 Julio.

ANUNCIESE EN EL Diario de la Marina

DIA 18 DE JULIO

Este mes está consagrado a la Preciosísima Sangre de Ntro. Señor Jesucristo.

Jubileo Circular.— Su Divina Majestad está de manifiesto en la iglesia del Santo Angel.

Santos Camilo de Lelis, fundador, patrono de los Hospitales; Federico, obispo y Emiliano, mártires; Arnulfo y Rufilo, confesores. Santas Marina y Gúndena, vírgenes y mártires; y Sinforosa y sus hijos, mártires.

Santa Sinforosa, esposa de San Getulo, mártir, con sus siete hijos llamados Crescente, Juliano, Nemesio, Primitivo, Justino, Estacto y Eugenio, en Tívoli. La santa madre, en tiempos del emperador Adriano, por su insuperable constancia en la fe de Jesucristo, primero fué abofeteada, después la colgaron de los cabellos y por último, con una piedra atada al cuello la precipitaron en un río, en el cual fué ahogada. Los hijos consumaron el martirio con diversos tormentos el día 18 de Julio. Aunque el martirio de Santa Sinforosa fué un día antes que el de sus siete hijos, la Iglesia los ha celebrado todos en un mismo día, desde los primeros siglos.

Los cuerpos de Santa Sinforosa y sus siete hijos fueron sepultados en Tívoli y después trasladados a Roma, y en tiempo del papa Pío IV fueron hallados en la diaconía del Santo Angel.

EXPOSICION EN EL COLEGIO LESTONAC

Labores y trabajos manuales correspondientes a 1929-30

Atentamente invitados por la Superiora y Religiosas de la Compañía de María que con tanto acierto dirigen el Colegio y Academia «Lestonac» en la calle 27 número 230 entre A y B en la barriada del Vedado, asistimos a la solemne inauguración de la exposición de labores y trabajos manuales correspondiente al curso de 1929-30, ya finalizado.

Cuando llegamos al local que ocupa el plantel, una numerosa concurrencia de familiares de las alumnas e invitados invadían los salones del mismo.

Minutos después toda la Comunidad acompañada de los invitados y las alumnas pasaron a los salones donde se encontraba instalada la exposición de labores y trabajos manuales pudiendo admirar la diversidad de labores preciosas confeccionadas por las alumnas del plantel y de la Academia durante el curso escolar.

Numerosos trabajos de pinturas al óleo, pastel y acuarelas, repujados en plata y cuero, trabajos numerosos bordados, calados e infinidad de labores.

Llamaron grandemente la atención los trabajos de repujado y otros efectuados en laca.

Entre otros trabajos de las diferentes aulas, se podían admirar los de las asignaturas de Caligrafía, Dibujo, Historia, Geografía Música, Mecanografía, Gramática, etc.

Expuestos estaban al público todos los cuadernos con los nombres de la alumna que lo había verificado.

La exposición estuvo abierta al público durante los días 10, 11, 12 y 13 de 9 a 11 a. m., y de 3 a 5 p. m. durante los cuales fué visitada por numerosas familias.

El DIARIO DE LA MARINA felicita a la Superiora y Profesoras del Colegio «Lestonac», por el nuevo triunfo obtenido con la exposición de labores y trabajos manuales.

Lorenzo BLANCO.

EN CIDRA SE CELEBRARON BRILLANTES Y SOLEMNES FIESTAS EN LA SEMANA PASADA

Visita pastoral del Obispo de Matanzas. Conferenoias del sabio sacerdote misionero P. Pedro M. Gutiérrez. Almuerzo

De grandiosas pueden calificarse las fiestas religiosas celebradas en la más santa armonía y gran entusiasmo, durante la pasada semana en la iglesia parroquial de este pueblo. Todas las noches acudía al templo el pueblo en masa, atraido por las conferencias del sabio sacerdote P. Pedro M. Gutiérrez, misionero, que hace más de cuarenta años recorre el mundo en santa misión, que le ha valido la conversión de innumerables almas, que subyugadas por el verbo de sus misteriosas palabras han abrazado con fervor el catolicismo. Durante su estancia entre nosotros se vió nuestro templo colmado de fieles, ansiosos de oir prédicas llenas de verdades evangélicas.

Hombres, mujeres y niños con qué fervor, con qué recogimiento asistieron toda la semana a los oficios de la noche; y tal ha sido la sacudida bienhechora de estos días santos, que ha pasado de doscientos el número de los bautizos y de trescientas las comuniones.

El domingo 6, a las nueve de la mañana, se hallaba la Estación repleta de público, que esperaba la llegada de S. I. el Sr. Obispo de Matanzas, quien en compañía de su secretario particular, hizo su visita pastoral a este pueblo, sendo recibido por nuestras autoridades, el señor alcalde municipal, Eladio García y el señor juez municipal, doctor Lorenzo, y entre aclamaciones de júbilo de todo un pueblo ferventísimamente católico, se dirigió S. I. Monseñor Sainz a nuestra Iglesia, que adornada de flores naturales, nos brindaba grato perfume, y donde con gran devoción y gracia saludó a nuestro Prelado, con una linda poesía, la graciosa niña Delia Fernández.

Después de escuchar las palabras de S. I. M. Sainz, que tan bondadosamente habló al pueblo, empezaron as Confirmaciones.

A la una de la tarde, en casa del señor Basconcillos, tuvo lugar el almuerzo-homenaje con que obsequiamos al señor Obispo, cuya mesa aparecía engalanada con artísticas corbeilles de flores naturales.

Oupó el sitio de honor, juntamente con M. Sainz, nuestra máxima autoridad, el señor alcalde municipal, el recto juez de este pueblo, doctor Lorenzo, el Padre Tragadelo y nuestro querido párroco P. José Grané; ocupando después sus respectivos puestos las demás autoridades y personas de este pueblo sin distinción de clases, que quisieron adherirse a este homenaje.

A las cinco de la tarde, despedimos a Monseñor Sainz, quien quedó altamente complacido del fervor religioso de este pueblo y de las demostraciones de afecto y simpatía que se le tributaron, así como al Padre Misionero, que tan bien supo acrecentar en nuestras almas la fe grande e inquebrantable en el divino amor de Nuestro Señor Jesucristo, haciéndonos cumplir debidamente sus sagrados mandamientos.

Satisfecho ha de sentirse nuestro párroco, el Padre José Grané Galobardes, por el éxto de estas fiestas religiosas y satisfechas nos sentimos nosotras que le secundamos en tan hermosa labor. En su nombre y en el nuestro, damos las más expresivas gracias a las autoridades, principalmente al señor alcalde municipal y a todas las demás personas que cooperan al auge y engrandecimiento de nuestra Iglesia Católica.

Damas Católicas

FIESTA PATRONAL A SAN VICENTE

Se celebrará mañana en la iglesia de la Merced

En la Iglesia de la Merced, se celebrará mañana la Fiesta Patronal en honor a San Vicente de Paul, fundador de los Padres Paules o Sacerdotes de la Congregación de la Misión, de las Hijas y Damas de la Caridad, con arreglo al siguiente programa:

A las 8 a. m. Misa y Comunión general por el Excmo. y Revdo. señor Delegado Apostólico.

A las 9 a. m. Misa solemne con orquesta y sermón.

Se encarece la asistencia a las Cofradías y demás Asociaciones establecidas en la Iglesia de la Merced, tanto a la Misa de Comunión general como a la solemne función.

Vigilia por don José Entralgo

Vigilia de sufragios que se efectuará el 19 del actual

El día 20 del actual, celebraba su fiesta onomástica y su natalicio, el que en vida se llamó Don José Entralgo y Morán, modelo de católicos de acción y oración y de patriotas integérrimos.

La Sección Adoradora Nocturna de la Habana, que tuvo el alto honor de ser presidida por tan meritísimo católico, no puede olvidar en esta fecha a tan querido Hermano.

El Consejo Directivo, ha dispuesto aplicar según sus intenciones y por su eterno descanso, la Vigilia mensual reglamentaria del Quinto Turno, que velará en la Iglesia del Santo Cristo, (en la cual el finado fué bautizado) en la noche del sábado 19, al domingo 20.

Las Vigilias de sufragios, dice el Reglamento de la Sección, «son Vigilias de caridad y por lo tanto los Jefes de los Turnos pueden permitir la asistencia a los adoradores de otros Turnos y permanecer toda la noche en la guardia».

El Presidente general, Hermano Jesús Lanza y el Jefe del Turno, Hermano Adolfo Kadelat, invitan a los adoradores de los demás Turnos a la Vigilia, y a los amigos y fieles, a la Misa y Comunión de la Vigilia, las cuales se efectuarán el domingo 20 a las 5 de la mazana, a las cinco de la mañana, a cuyo efecto las puertas del templo se abrirán a esa hora.

Com. Independiente Asturiano en Junta

El Secretario del Comité Independiente Asturiano, nos participa, que éste celebrará Junta General de Elecciones, el próximo sábado día 19, a las 10 de la noche.

La reunión tendrá efecto en el lugar de costumbre.

Ya lo saben sus afiliados y simpatizadores.

LA CONGREGACION DE LA ANUNCIATA

Misa de comunión en honor del padre superior de Reina

Celebrando hoy sus días el Superior de la Iglesia de Reina, ruego a los congregantes de la Anunciata y de un modo especial a sus directivos, se sirvan concurrir a las 8 a. m. a la Misa y Comunión, que le ofrece el Apostolado de la Oración y a continuación ala reseución

Dr. R. G. Echevarría, Presidente General.

Centro Castellano

AVISO DE SUBASTA DE DOS PABELLONES

Acordado por la Junta Directiva la construcción de dos pabellones en la Casa de Salud "Santa Teresa de Jesús", uno para tuberculosos y otro para enfermedades infecciosas, se anuncia por este medio, que a partir del 17 de Julio hasta el día 25 de Julio del corriente año, se admitirán proposiciones para la adjudicación de ambas obras, de conformidad con las estipulaciones del pliego de condiciones.

Los señores licitadores interesados en la subasta, le serán facilitados los planos y pliegos de condiciones en la Secretaría General del CENTRO CASTELLANO, durante las horas de oficina, mediante depósito de DIEZ PESOS por cada pliego.

Las proposiciones serán hechas separadamente por cada pabellón.

El día 25 de Julio, a las 9 de la noche, en los salones del CENTRO CASTELLANO, Paseo de Martí y Neptuno, altos, se celebrará a presencia de los interesados, la apertura de los pliegos del pabellón de tuberculosos, y a las 10 de la noche los del pabellón de enfermedades infecciosas, prociedóndose a la adjudicación de las obras dentro de los ocho días siguientes, conforme con el artículo 15 del pliego de condiciones.

Las fianzas deberán depositarse en la Tesorería del CENTRO CASTELLANO, precisamente el día de la subasta, hasta las tres de la tarde.

Constantino GUTIERREZ, Secretario.

SOCIEDADES ESPAÑOLAS

Reina Expectación por la "Monumental"

Reina gran expectación para esta fiesta donosa que con el título de «La Monumental» celebrarán los entusiastas hijos de la villa del Oso y del Madroño», la corte española, más conocida por Madrid.

Entusiasmo que florece en el recuerdo de aquellas romerías, verbenas y fiestas, tan clásicas y tan primorosas como las de la Paloma, del Carmen, de San Isidro, y de San Antonio de la Florida; de las cuales será una copia exacta y digna de Goya, el pintor de los chisperos y de las majas y de los toreros y de las chulas, que fueron la gracia más juncal de todas las gracias en todos los pueblos del mundo, habrá, como en todas ellas cabalgatas brillosas, gigantes y cabezudos, Manolos y Manuelas, organillos, chotis, y todo lo grande con que Madrid se muestra en júbilo de sus gentes nobles.

La amenizarán varias orquestas, varios sones, varias bandas; todos los organillos de la Habana, y de los baules viejos están saliendo las mantillas, las peinas, los mantones: todo el atavío de las damas y damitas que asistirán a la gran fiesta.

No olvidarse que el fin que persiguen estos juncales madrileños es el de recaudar fondos para su Sección de Beneficencia.

Este acontecimiento se celebrará el próximo domingo día 20 del actual en todos los jardines de La Tropical. Allá va el cronista con Pepeillo en su calesa.

Rotarios Gallegos

Este simpático grupo de gallegos, cuya finalidad es comer en alegre camaradería, y vigilar escrupulosamente los asuntos del Centro Gallego, se reunió en el local de costumbre celebrando una cena correspondiente al mes de Junio.

En esta reunión hicieron uso de la palabra los Diputados de turno señores Yañez Rancaño y Ramón Serantes, y todos los asistentes estuvieron de conformidad con la conducta a seguir en la próxima campaña electoral del Centro Gallego recibiendo órdenes del Diputado Director, cuyo cambio de impresiones se efectuará en lugar de costumbre en uno de estos dias. Se Citará a domicilio.

La cena-rotaria del mes de Julio se celebró el sábado día 12 en el mismo lugar de costumbre. En esta reunión hicieron uso de la palabra los Diputados de turno señores Taboada y Otero.

La próxima cena-reunión se acordó invitar a nuestros amigos de la urensa española, con el fin de que recojan impresiones.

El Presidente de turno señor Barral suplica a los Rotarios Gallegos sean puntuales en la hora que se les cita.

Gran Baile de la Colonia Leonesa

Pocas horas faltan para la celebración del gran baile organizado por esta sociedad en el hotel San Luis de Belascoaín 5. Sabemos que el embullo es colosal por lo cual auguramos un gran éxito a la Sección de Fiestas de esta Colonia, la que ha tenido especial empeño en llevar esa noche para ejecutar el excelente programa bailable a los Diplomáticos de Maya y el sexteto Habanero.

Siguen las bellas damitas solicitando invitaciones en esta secretaría para concurrir esa noche.

Juntas Directivas

Guitiriz y su Comarca.— Celebrará Junta General de Elecciones, hoy viernes día 18, a las ocho y media de la noche, en el Centro Gallego.

Hijos del Ayuntamiento de Pontevedra.—Celebrará Junta Directiva, el próximo sábado día 19 del actual, en el Centro Gallego, a las 9 de la noche.

Naturales del Concejo de Illas.—Celebrarán Junta General el día 21 del actual, a las ocho de la noche en el Centro Asturiano.

Sociedad Hijos del Ayuntamiento de la Estrada.— Celebrará Junta General de Elecciones, hoy viernes día 18 del actual, a las 8 y media de la noche, en el Centro Gallego.

Club Deportivo Centro Gallego.— Celebrará Junta Directiva; el día 18 del actual, a las 8 y media de la noche, en el Centro Gallego.

Sociedad «Jovellanos». — Celebrará Junto Directiva ordinaria, hoy viernes 18, a las nueve de la noche en el domicilio social, O-Reilly número 92, altos.

Asociación Canaria: Celebrará junta la Sección de Propaganda a las ocho y media de la noche de hoy, a la misma hora también celebrará sesión la Sección de Recreo y Adorno.

Centro Asturiano: hoy, a las ocho y media de la noche, celebrarán sesión las secciones de intereses materiales, de Sanidad y de Inmigración.

Centro Montañés: celebrará junta general ordinaria, hoy viernes día 18 del actual, a las nueve de la noche, en el local social.

El Centro Astur a Pinar del Río

En el campo también se solicitan con vivo interés boletas para esta gran excursión.

Guanajay, Caimito del Guayabal, Jaruco ya han solicitado boletines por conducto de las respectivas Delegaciones del Centro Asturiano para la excursión a Pinar del Río.

En la Habana aumenta la demanda de día en día; algunos vocales de la Sección de Propaganda vendieron ya todos os billetes que les fueron entregados con tal objeto y solicitaron del Tesorero, señor Eduardo Rodríguez Díaz mas billetes para atender a compromisos adquiridos.

La mayor parte de las Sociedades y Clubs Asturianos a quienes se notificó oportunamente por la Comisión organizadora de la excursión, la fecha en que ésta había de efectuarse, contestaron diciendo que se sumarían a la misma y solicitando billetes en crecido número.

Aunque está acordado que se vendan billetes hasta el 10 de Agosto, de continuar la demanda en la proporción actual, solamente podrán atenderse solicitudes hasta el día 3, pues aunque los deseos de la Sección de Propaganda son de llevar a Pinar del Río a todos los que quieran ir, no será posible hacerlo si estos pasan de dos millares, y todo hace presumír que se venderán 2.000 billetes antes del día 10 de Agosto.

Actividades de la "A. de Viajantes"

Ha llegado a nosotros el último número, correspondiente al mes de Julio, de la interesante revista que publica en esta ciudad la Asociación de Viajantes del Comercio.

Viene repleto de sugestivo material gráfico y literario, destacándose la parte relacionada con el gran festival bailable que celebrará la Asociación en el Campo Armada, los días 9 y 10 de Agosto.

Muy bello el número de este mes, —que nos visita con toda puntualidad—y muy importantes los datos y noticias que contiene sobre la próxima «Fiesta del Viajante».

Gran Baile en el Deportivo Asturias

Han tomado posesión de sus cargos los miembros de las Seciones de Orden y de Propaganda de esta admirable sociedad de trovadores gallegos y en cuanto tomaron posesión acordaron celebrar un majestuoso baile, en honor de sus asociados, que tendrá lugar el domingo día 20 del actual, en los salones elegantes del edificio social, Egido número 11, altos.

Un excelente sexteto será el encargado de amenizarlo. Se han enviado miles de invitaciones a las dulces amigas de los trovadores.

Tarde Bailable en el Centro Asturiano

La Sección de Recreo y Adorno acordó en su última junta celebrar el próximo domingo día 20 del actual, una tarde bailable en obsequio de los señores socios y de sus familiares. Nos es grato hacer pública esta noticia, porque numerosas familias llaman constantemente a la Secretaría del Centro, preguntando cuándo se celebra esta fiesta bailable.

Podemos participar también que en noches pasadas se han reunido las Comisiones encargadas de su organización y han dejado ultimados todos los detalles, por lo que podemos asegurar que amenizará la fiesta una renombrada orquesta, y uno de los sextetos más acreditados de la capital.

Ante tales alicientes, podemos augurar que los bellos salones del Palacio de Asturias, se verán colmadanza.

Gran Baile en la Artística Gallega

El próximo sábado los chicos del Asturias que no pierden una oportunidad para brindar a sus asociados entretenimientos en el Palacio de Estrella y Šubirana, celebrarán un gran baile de socios.

La Sección de Recreo y Adorno tiene empeño en que este baile les conceda el consabido «crédito» a fin de triunfar en toda la línea y buscar un gancho entre los bailadores para la fenomenal fiesta del Aniversario que se celebrará el día 10 de Agosto.

El Comité femenino tendrá ese día un papel importante también y consiste en repartir las invitaciones del Aniversario.

Tocará una orquesta y un son.

Para tener derecho a entrar en el local del baile será requisito indispensable la presentación del recibo del mes de Julio.

En el Sanatorio Hijas de Galicia

INGRESOS: Manuela Cerdela; Vicenta Pérez Herrero; Manuela Argüelles; Consuelo Feijoo; María Rivera; Juana Arias; Amalia Rodríguez. María de Jesús Paz; Ortensia María Peña; Dolores García; Candelaria González; Carmen García; Evangelina Sumenes; María Josefa Hermida; Concepción Cid; María Pérez Vázquez; Segunda Chao; Encarnación Rodríguez; Amparo Iglesias. Concepción Docampo; Josefa Val Fernández; Pura Fernández y Asunción Díaz.

ALTAS: María Pérez; Aurora García; Aurora Moreno; María Raíces; María Maseda; Eladia Vázquez; María Franca Rodríguez; María A. Saavedra; Elisa Arnot; Mercedes Alvarez y Pura Cid.

Club Belmontino en San Francisco

Los bravos y simpáticos asturianos Belmontinos, celebrarán el día 3 de agosto próximo una hermosa jira en los manantiales de San Francisco de Paula, jura que celebrarán con todo éxito un día de cada año.

Las boletas pueden recogerse en Industria 160, Hotel; edificio La Metropolitana, bar; Egido 47; Ferretería; Monte 119, Imprenta; Quinta Covadonga, barbería y Buenavista 20, Reparto Almendares; debiendo hacerlo antes del día 26 del actual, para hacer el conteo de los cubiertos a servir.

Los asociados no tendrán acceso al local sino presentan su correspondiente ticket y recibo correspondiente al mes de julio.

La Excursión de los Gallegos a Cárdenas

Entre las sociedades gallegas de instrucción bulle un interés grande para optar al premio instituído por el señor Ginzo para la que vendiendo más ticks lleve mayor representación a la excursión que los gallegos han de verificar a Cárdenas el domingo 3 de Agosto, es extraordinario, en tal forma que algunas de ellas como son Valdehorras y Viana—Valle de Lemus y Villameá y Villaodrid, han llevado más cantidad de boletines para ser vendidos.

A propósito de esto nuestro particular amigo, el señor Ginzo nos ha manifestado que avisemos a todas por este medio—que el concurso para optar a ese premio se cerrará a las diez de la noche del día 31 y que la Sociedad que hasta ese momento haya vendido mayor cantidad es la que tendrá derecho al citado obsequio, consistente en un precioso reloj de mesa con su urna de cristal.

En este concurso no es solo el aliciente del premio que dona el presidente de Propaganda, sino el honor que tiene para las Sociedades Gallegas llevar a Cárdenas una buena representación de sus celebradas Sociedades.

Naturales de Ibias

La comisión de fiestas de este club, se reunirá el día 19 de este en Jesús del Monte número 346, para tratar sobre la matinée del día 3 de Agosto, en los jardines de La Tropical. salón (Mamoncillo), que será amenizada por la orquesta del profesor Tata Pereira, y el sexteto Cienfuegos, que dirige el señor Manolo Méndez.

El Comité de Damas de este club, del que es Presidenta la señora Concepción Díaz de Méndez, y secretaria María Julia Valledor, tienen mucho entusiasmo en vender entradas para que tengan los Ibienses buen éxito en dicha matinée.

Una Fiesta del Valle de Lemos

Para hoy por la noche, en su local scoial del Muy Ilustre Centro Gallego, han sido citados todos los integrantes de la progresista sociedad El Valle de Lemus, con objeto según lo manfestaron los distintos asociados, de acordar, en la junta que se ha de celebrar, en la organización de una nueva fiesta social que a no dudar ha de tener el mismo éxito alcanzado por la reciente fiesta que se conoció con el nombre Ruada d'os Amores.

Aun no estando todavía tomado el acuerdo, ya es nota entre los elementos entusiastas de esta sociedad un verdadero embullo por llevar a cabo sus hermosos propósitos, de unir una vez más los lazos fraternales que existen entre los componentes de esta asociación, con la realización de una fiesta que será un nuevo motivo de triunfo para los del Valle de Lemus.

Festivales de la Colonia Salmantina

Ya se están haciendo los primeros preparativos para las grandes fiestas que ofrecerá el día 14 de Septiembre, en los hermosos jardines de La Polar, la Colonia Salmantina de Cuba, con motivo de la conmemoración de las famosas «Pirias de Salamanca», fecha que siempre es recordada por todos los Salmantinos con orgullo y entusiasmo.

La directiva en pleno está laborando tan activamente y con tanto interés, que creemos que el día 14 de Septiembre van a resultar pequeños los jardines para contener la concurrencia que asistirá a tan magna fiesta, a disfrutar de horas de verdadero goce y esparcimiento.

Animación Para "Un Día en Asturias"

Hemos hecho indagaciones pa conocer la animación que existe p ra concurrir a la fiesta que con título «Un día en Asturias», cel brarán los gallardos asturianos domingo próximo en todos los jar nes de La Polar, y no hemos qued do asombrados. Van miles de rom ros con miles de romeras. Y aseg ramos desde luego, que la fiesta ll gará a culminar en un acontec miento fraternal sin ejemplo en t do lo que respecto a fiesa de ta noble carácter.

Para asistir han pedido bolet de todas las sociedades regionale de todos los clubs asturianos, de t as las sociedades gallegas de ins trucción; de la Polar van todos lo que allí trabajan, y de los puebl cercanos a la Habana los asturian y los amigos de los asturianos su plican encarecidamente que se l reserve una entrada.

Los de la comisión organizador de tan ruidoso festejo no se dan pu to de reposo atendiendo al despach de las citadas boletas que es ver daderamente abrumador. Y los so nes y las orquestas ensayando mejor y lo más moderno de su exquisitos repertorios.

Tineo, villa noble e ilustre de As turias será el domingo próximo e La Polar, subiremos a Tineo aun que para escalar La Espina, teng mos que meterle al carromato l correespondiente gavita.

Las Damas en el Concejo de Siero

En la última Junta celebrada p los bien queridos polesos, ha sid proclamado el siguiente Comité d Damas, que integran señoras y se ñoritas tan graciosas como las si guientes:

Presidentas de Honor: Señora Angelina Canales de Blanco; Alta gracia Martínez de Canto; Dolore Argüelles viuda de Currás; Luzdi vina Díaz de Fernández; Vicent Valdés de Villar; Aurelia Pardo d Lorenzo; Presentación Sánchez d Argüelles.

Presidenta: señorita Pilar Lópe Vice: señorita Joaquina Lorenzo; Secretaria: señorita Julieta Canto Vice: señorita Carmita Lorenzo Tesorera: señorita Aurora Argüelles Vice: señorita Josefina Díaz y vo cales: señoritas Emérita Canto, Lo lita Argüelles, Pilar López Mozas María Luisa Argüelles, Estela Fae do, Ramona Argüelles, Angelita Ro dríguez, Conchita Faedo, Georgina Lorenzo, Ana Rodríguez, Obduia Ar besú, Sarita Lorenzo, Rosario Ruiz Josefina Faedo, María Blanco.

El Gran Baile de la Alianza Femenina

La Terraza Central de la Víbora lucirá esplendidamente iluminada e la noche del sábado 19 durante la ce lebración del baile organizado por la distinguida sociedad «Alianza Femelina Deportiva» que integran un culto nucleo de elegantes damas y damitas simpatizadoras de la Aso ciación de Dependientes del Comerci de la Habana y patrocinadoras de lo progresos atléticos y deportivos de la Sección de Sports, que tan caba llerosamente preside el Sr. Alfredo Suárez.

El conjunto musical estrenará no tables piezas bailables y entre ellas, dos que se titulan «Una Noche en la Terraza Central y «Una Noche en atletas del Dependientes». Para to dos aquellos datos relacionados con la fiesta así como solicitud de invitaciones femeninas etc. pueden dirigir se al teléfono U-8387 que la entu siasta y gentil presidenta de la Alian za, Sra. Berta M. de Suárez, tendrá mucho gusto en atender a los que deseen concurrir a la brillante fiesta bien contribuyendo los caballeros o coadyuvando al lucimiento de la fiesta las simpatizadoras de los sports.

Asociación de Dependientes del Comercio de la Habana

SECRETARIA

Subasta pública para la construcción del pabellón de Cardiología "Romagosa", en la Casa de Salud "La Purísima Concepción".

Por acuerdo de la Junta Directiva se saca a PUBLICA SUBASTA las obras de construcción del pabellón de Cardiología "Romagosa", con arreglo a los planos, memoria descriptiva y pliego de condiciones que se hallan de manifiesta en esta oficina; la subasta se efectuará a las NUEVE de la noche del día CUATRO del mes de Agosto próximo, ante la Junta Directiva y hasta ese momento se admitirán proposiciones en sobre cerrado dirigido al señor Presidente de la Asociación. La Habana, 15 de Julio de 1930. **Carlos Martí**, Secretario General.

Muy Ilustre Centro Gallego de la Habana

ANUNCIO

Para las subastas de:

A. Carpintería, albañilería e instalaciones para el Café-Cantina.

B. Aparatos de refrigeración.

C. Sillas y mesas del Café-Cantina.

Los postores, pueden adquirir los planos, pliegos, memorias y modelos de proposiciones en la Secretaría del M. I. Centro Gallego hasta el día 22 del actual.

La subasta se celebrará el día 23 de Julio de 1930 a las 9 p. m. Las proposiciones se entregarán por separado, o sea, una proposición por cada grupo.

Habana, 16 de Julio de 1930.

Vicente Barbazán, Presidente de la Comisión de Obras; **Federico Estévez**, Secretario.

M.E.C.D. 2016

LA MAS GRANDE
LIQUIDACION
DE LA EPOCA
VEA QUE PRECIOS
MUSELINA SUIZA
en todos los colores y blanca, a 30 cts. vara.
TELA SPORT
a listas en bonitas combinaciones de colores a 44 cts. vara.
FUJI JAPONES
en todos los colores, a 48 c. 89 cts. y 1.14 vara.
OPAL MUY FINO
especial para ropa interior, a 20 cts. vara.
LA EPOCA
Neptuno y San Nicolás
Teléfono A-4244

DESMEMORIADO
Pero, ¡qué memoria infiel! Parece increible que cosas tan recientes no puedan retenerse. — Vd. debe tonificar su cerebro con la famosa Fitina, que al llevarle fósforo le conferirá potencia, lucidez y resistencia — y, por consiguiente, memoria clara y firme.
Fitina es de resultados positivos y duraderos.
FITINA
REINTEGRA LA VITALIDAD
—En todas las Farmacias—
PREPARADO CIENTIFICO SUIZO

Convalecientes, vuestro organismo está debilitado. Es una puerta abierta a la infección; cerrad esa puerta. La SOLUCIÓN PAUTAUBERGE os ayudará, al fortalecer vuestros pulmones y todo vuestro organismo.
L. Pautauberge, Paris y todas farmacias

LA INCOGNITA DE LA CANDIDATURA LIBERAL CONTINUA SIN DESPEJARSE

No renunciará el señor Emilio Sardiñas su nominación para Senador en la boleta del Partido Conservador, en la Habana

INFORMACION GENERAL DEL MOVIMIENTO POLITICO

¿Se abrirá la candidatura conservadora de la Habana? ¿Renunciará su nominación para Senador en el ticket, el señor Emilio Sardiñas?

Casi a diario ocupa preferente atención en peñas y corrillos políticos la posible modificación de la boleta conservadora. Bien es cierto que no habiendo realizado su postulación la Provincial Liberal, y, como ella, las de otras provincias, un estado de marcada incertidumbre parece agitar todos los sectores de la política.

Hace pocos días se hablaba de la renuncia de Sardiñas y de cómo ocuparía su lugar el Dr. Carlos Manuel de la Cruz, el talentoso Representante, hijo del ilustre escritor cubano. También se hablaba de la entrada del prestigioso Juez de la Quinta y de otros elementos en la boleta.

Pero al parecer—y por ahora—las aguas del conservatismo habanero seguirán tranquilamente su cauce. Sardiñas, Albarrán, Remedios, trilogía de positivo arraigo, capitanes de la política, no cesan de desmentir los rumores circulantes.

¿Qué habrá en todo de verdad? El repórter pregunta y acaso piensa que mucho ruido y pocas nueces..

EL TICKET LIBERAL DE LA HABANA

Se ha anunciado la reunión del Comité Ejecutivo Liberal de la Provincia para el próximo lunes 28. Sarraín, Viriato, Antonio Ruiz se reunen y tratan a diario de conciliar intereses. La Habana es la provincia que cuenta con más aspirantes a ser encasillados.

Aparte de los reeleccionistas, y en el examen que hicimos de las aspiraciones en información no muy lejana, un nombre que pesaba—y que pesa—en forma extraordinaria, ha ido borrándose en estos últimos días causados, claro está, gran contento en los demás que mantienen sus aspiraciones. Nos referimos a Ramón Crusellas, el joven industrial cubano, Concejal de nuestro Ayuntamiento y persona de exquisita corrección y amabilidad. Según carta publicada por el señor Crusellas, retira su aspiración a figurar en la boleta liberal de los comicios próximos. El señor Crusellas la ha retirado públicamente. Otros aspirantes no lo han hecho todavía en la forma citada, pero apenas si continúan sus gestiones. Ya saben, se conforman, que no pueden ir

Y así va el problema, reduciéndose, reduciéndose, hasta quedar concreto a los catorce afortunados de la boleta.

¿Pero quiénes serán éstos?

—Todavía no hay nada resuelto—nos dijo amablemente uno de los que «tienen que estar enterados» y así seguirán las cosas, hasta el último minuto. Y ay de aquellos que no tengan esperanzas hasta que se dicte el fallo.

OTRO COMITE EN FAVOR DE NAVARRO

Anoche se constituyó en Giiines, en su residencia de Soparda 38, de Valentín Cuesta Jiménez, profesor de la Escuela Primaria Superior de aquella villa y persona que representa en Giiines acción, juventud y talento, un Comité de acción y propaganda en favor de Antero Navarro, el joven Director del Hospital Calixto García. Distinguidas personalidades se dieron cita en el Comité, el cual acordó reunirse al siguiente día en que celebre sus nominaciones la Provincial Liberal para desenvolver un amplio plan de defensa de su acta.

FIESTAS EN HONOR DE ENRIQUE MACHADO

Ayer tuvieron efecto en la ciudad de Holguín, divrsos actos en homenaje al Capitán Enrique Machado, quien acompañado del Gobernador Barceló y de otras distinguidas personalidades llegó a aquella ciudad. Una gran manifestación se organizó desde la Estación del Ferrocarril, la cual recorrió las principales calles de la población hasta llegar al Ayuntamiento.

En la noche tuvieron efectos bailes en el Liceo y en la Colonia Española así como una sesión solemna en el Consistorio en la cual se le otorgó el título de hijo adoptivo de Holguín.

UN ALMUERZO DE LA UNION LIBERAL

El próximo día 31 celebrará la Unión Liberal Nacional un almuerzo en los Jardines de La Tropical. A dicho acto se le pretende dar una gran organización para que al mismo concurran representaciones de otras provincias.

Según nos comunican su organizadores en el almuerzo se darán cita candidatos, representantes, líders y sargentos, por lo que resultará un exponente de la fuerza con que cuenta esta agrupación.

EN HOMENAJE AL DR. URQUIAGA

En la noche del miércoles tuvo efecto en el Círculo del Partido Popular, situado en la Calzada del Monte número 300, la semanal reunión de los presidentes y secretarios de los barrios del populismo en esta ciudad, que siempre preside el señor Caamaño de Cárdenas.

Pero celebrándose en ese día el onomástico del Dr. Carmelo Urquiaga, el joven y talentoso presidente de la Provincial Popular, los asambleistas acordaron que dicha reunión se ofreciera en homenaje al doctor Urquiaga en prueba de simpatía y afectos hacia el joven político.

La fiesta resultó en extremo lucida y a la que concurrieron los candidatos del partido señores César Rodríguez, el joven presidente de los Repórters que con tanta probabilidad de éxito viene luchando por un acta de Representante, y los que también aspiran en la boleta popular señores René Acevedo y José Antonio Vistuer.

ASOCIACION POLITICA LIBERAL

Se ha constituido en Dragones 58 la Asociación Política Liberal en pro de los candidatos para Representantes por esta provincia, señores Cecilio Soto Llorca, y Dr. Rafael Hernández Sánchez Aballí.

Constituyen la mesa directiva de esta sociedad, los siguientes señores:

Presidentes de Honor: señores Cecilio Soto Llorca, Dr. Rafael Hernández Sánchez Aballí y señor Federico Valdés Hernández.

Presidente efectivo señor José J. Castellanos.

Vicepresidente señor Antonio Lee Toy.

Secretario señor Julián Martínez Galache.

Vicesecretario señor Arturo Chi.

Tesorero señor Evelio Lee.

Vicetesorero Sr. Cristóbal González.

Director Político señor Pedro Larrinaga.

Vocales señores Mario Pedroso, José Martínez, Román Rodríguez, Luis Lee Sion, Mariano Machado, Pedro Melero.

Así nos lo comunica el señor J. J. Castellanos, presidente de la agrupación.

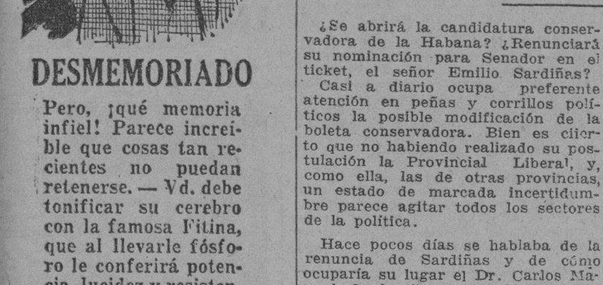
Una verdadera inversión en comodidad
PIENSESE en los días calurosos, sofocantes y húmedos, con todas las molestias y torturas que ellos significan. Piénsese, al mismo tiempo, en el alivio que un Ventilador Westinghouse, con su caudal inagotable de frescor, supone para nosotros y para nuestras familias.
Silencioso y eficiente, el Ventilador Eléctrico Westinghouse es una inversión usurariamente remunerativa en comodidad y satisfacción.
Westinghouse Electric International Company.
La Metropolitana 831-38
HABANA.
Westinghouse

GARGANTOL
TABLETAS MARAVILLOSAS EN EL TRATAMIENTO DE LAS AFECCIONES DE LA GARGANTA.
FARINGITIS, LARINGITIS AMIGDALITIS, RONQUERA ESTADOS CATARRALES etc. etc.
ALIVIO INMEDIATO.
DE UTILIDAD PARA PROFESORES, ARTISTAS, ORADORES, A FIN DE CONSERVAR LA VOZ CLARA.
DISUELVASE EN LA BOCA UNA TABLETA CADA TRES HORAS.
(Laboratorios de) DR. A. C. BOSQUE Teja del 36

HABANERAS

(Viene de la Página CINCO)

EN LOS QUINCE

LAURA DE SOLO

Los quince años.
Edad feliz.
Llega con la fecha de hoy para la adorable Laura de Solo y Meave, figurita encantadora, todo gracia y belleza.
El fausto suceso lo celebrará la linda Laura con una fiesta esta noche en el Club Militar y Naval de Columbia.
Una fiesta al estilo de cabaret.
Rodeada de alicientes.
Las mesitas para la comida aparecerán distribuidas por el salón.
Y en uno de los extremos la orquesta, la del profesor Vicente Lanz, tan afamada.
La decoración general del salón, como de las mesas, correrá de cuenta de los Armand, esto es, de El Clavel, el gran jardín de Marianao.
Un adorno alegórico.
Precioso.

COLEGIO SEPULVEDA

La Exposición Escolar.
Magnífica, sorprendente
Celebrada el sábado anterior con el mayor lucimiento en el Colegio Sepúlveda.
Acostumbrados como estamos a ver la manera excepcional con que se presentan todos los actos en aquella institución, no era de extrañar el esfuerzo realizado con dicha exposición.
Aparecía dentro de los preceptos más puros de la pedagogía moderna.
Pero con algo personal.
Con un sello propio.
Nada de improvisaciones en aquella gran cantidad de trabajos expuestos.
La amplia sala dedicada a la Historia Patria contenía desde el primer viaje de Colón hasta la época actual.
Todo gráfico a fin de que quedase grabado en la mente de las niñas con caracteres indelebles.
En otro salón las Ciencias, ocupando el puesto de honor el retrato del doctor Carlos de la Torre, el venerable sabio cubano.
Después la Geografía.
En admirable presentación.
Junto con la Geografía, la Literatura, lo mismo la Española que la Cubana.
¿Y los grados inferiores?
Espléndidos.
Hubo quien, admirado de la selección de los trabajos expuestos, decía: "Aquí no hay grados inferiores: todos son superiores".
En las enseñanzas especiales, propias de la mujer, llamaban la atención los trabajos de cocina y repostería.
Entre otros, platos de pescado, pollos rellenos, cremas, compotas de frutas y dulces en variedad extraordinaria.
Hubo un departamento dedicado a labores especiales de la aguja.
Nada faltaba.
Completo.
Desde los vestidos y ropas propias de la mujer hasta los trabajos de arte y de adorno más complicados.
Por último, la simpática venta escolar, realizada por las ex-alumnas, para dedicar sus productos al Monumento al Soldado Invasor.
Numerosa la concurrencia.
Escogidísima.
Disfrutó toda de las audiciones de música cubana dada por la notable cantante Carmen Burguette y el distinguido pianista Carlos Fernández Vilá.
Por todo el éxito alcanzado merece una felicitación especial la directora del plantel, señora Adelina Sepúlveda de Díaz Ossa, tan culta y tan excelente profesora.
Inolvidable la Exposición.
Grandiosa.

EL EMBAJADOR AMERICANO

De viaje.
Mr. Guggenheim.
Salió ayer, a las siete de la mañana, el Embajador de los Estados Unidos.
El **Corsario**, aeroplano de su propiedad, lo llevó hasta las playas del Norte piloteado por el teniente aviador Philip Melville, agregado a la Embajada.
Rápido el viaje.
Sobre el mar.
A las ocho y cuarenta y siete minutos hallábase el **Corsario**, acompañado del **Sikorsky**, de **la Pan American Airway**, volando sobre Key West.
Mr. Guggenheim va a reunirse con su esposa, que salió la semana pasada, en Nueva York.
¡Felicidades!

DEL MUNDO DIPLOMATICO

Desde Chile.
Un cable llegado ayer.
Trajo a esta ciudad la infausta nueva del fallecimiento, a causa de un colapso cardíaco que le sobrevino inesperadamente, del señor Juan Luis Sanfuentes.
Personaje ilustre.
Ex-Presidente de Chile.
Era el padre de la distinguida señora Rebeca Sanfuentes de Edwards Bello, esposa del nuevo Ministro Chileno, de los más altos prestigios en su país.
Sean estas líneas un testimonio de sentimiento para la excelsa dama.
A la que mando mi pésame.
Muy sentido.

(Continúa en la Pág. NUEVE)

Adornados con Organdí
es la Ultima Moda
En pajas tejidas, variedad de colores.
Estos modelos y otros muchos más pueden verse en nuestras vidrieras por Aguila, al bajo precio de
$1.00

Servimos Pedidos al Interior: Flete y Empaque 35 cts.

ALMACENES INCLAN
Hijos de Inclán
AMISTAD 62-AGUILA 95 Y 97

MUEBLES FINOS
FACILIDADES DE PAGO

Alquilamos Sillas de Tijera
MONTE 180 TEL. A. 3606
La Casa Grande

Los Desarreglos del Estómago se deben a la Acidez.
Ese padecimiento puede dominarse con un tratamiento casero agradable y eficaz
Los desarreglos del estómago, como son, indigestión, dispepsia, gases, acidez, etc., son probablemente en nueve casos de cada diez, causados por exceso de acidez en el estómago que hace fermentar los alimentos y produce gases y da lugar a indigestión ácida.
Los gases distienden el estómago y causan opresión, flatulencia, acedía, mientras que el ácido inflama los delicados tejidos de las paredes del estómago. Eliminense los gases y el ácido y la indigestión no sobrevienc.
Para detener o evitar la acidez y la acumulación de gases en el estómago, neutralizar la prematura fermentación de los alimentos, purificar el estómago y librarse de indigestión, tómese una cucharadita o cuatro pastillas de Magnesia Bisurada en un poco de agua siempre que se sienta flatulencia, dolor o acidez después de comer. La Magnesia Bisurada rápidamente purifica el estómago, neutraliza la acidez, hace desaparecer el dolor y produce bienestar.
La Magnesia Bisurada, en forma de polvo o tabletas puede obtenerse en cualquier botica, y tomándola diariamente se mantiene el estómago en perfecto estado permitiéndole desempeñar sus funciones sin la ayuda de digestivos artificiales.

JOYAS · MUEBLES · OBJETOS PARA REGALOS
LA CASA QUINTANA
AVE. ITALIA 74-76. TEL. A-4264 - M-2146

NUEVAS MARCAS PARA EL GANADO

Relación de las concedidas últimamente en Agricultura

Se ha negado la marca de hierro para señalar ganado que solicitó registrar el señor Gabriel Paz y González.

Se han concedido las marcas de hierro para señalar ganado que solicitaron registrar los señores Amalia Esquivel, Osvaldo Enrique Agramonte y B. Felipe Pérez, Atanasio Jorge Pereda, Gonzalo Tamames Virella, Nemesio Alfonso Enriquez, Esperanza López Hernández, Tomás Rodriguez Enrich, María Ignacia Sosa, Juan Alfonso Veliz, Julián Valdés, Carlos García Pupo, Pablo Díaz García, Ramón Pérez Cid, Eloisa Hidalgo, Carmen Miyares Colón, Amado Pérez Corcho y José Antonio Reyes Ignaga.

Se han expedido los títulos de propiedad de las marcas de hierro para señalar ganado a favor de los señores Enrique Linares, (Marca General y Calimba de Venta), Federico Carranza Mesa, Bartolo Martínez Delgado, Ignacio González Marfín, Higinio Méndez Navarro, Cristóbal Arocha y Apolinar Modesto Jiménez y Tellechea.

DEVOLUCION A LA UNITED FRUIT CO.

Reclama la devolución de la fianza por los inmigrantes

El señor Secretario de Agricultura ha tenido a bien nombrar presidente del Tribunal de Examen de Barberos y Peluqueros, de Artemisa, al señor Francisco Valdés y Martínez, para que sustituya en dicho cargo al señor José Ponce Betancourt.

El Jefe de la Sección de Inmigración, Colonización y Trabajo de la Secretaría de Agricultura ha interesado del Comisionado de Inmigración de la Secretaría de Hacienda, si la United Fruit Company, trajo o nó inmigrantes en el presente año, al amparo del Decreto 1797 del 16 de noviembre de 1929, a fin de devolverle la fianza que solicita dicha Compañía.

Por resolución del señor Secretario de Agricultura, se ha notificado a los herederos del señor Próspero Armenteros y Rodriguez, para que suscriban el acta de la toma de posesión de la casa número 57, de las construidas por el Estado en el barrio Redención, Municipio de Marianao.

La Secretaría de Agricultura, ha declarado redimida la casa número 489 de la propiedad del señor Jerónimo Arango Herrera, en el barrio Redención, Municipio de Marianao.

Tren de Cienfuegos. — Llegaron ayer por la mañana en este tren el doctor Pedro Sotorios, José Ferrer, Catalina Orta de Avilés.

El Dr. Arturo Don. — Procedente de Camagüey, llegó ayer por la mañana en el tren Expreso Limitado, el doctor Arturo Don, Secretario del Gobierno de aquella Provincia.

ELOGIOS PARA LA SANIDAD CUBANA

Médicos de la Sdad. Marítima de Veracruz que están en la Habana

Acompañados del doctor Andrés Abello, Médico Primero del Puerto de la Habana, visitaron ayer la Secretaría de Sanidad el doctor José M. Ugalde, Subdelegado del puerto de Veracruz, República de los Estados Unidos Mejicanos y el Secretario de la misma, señor Roberto Centeno Garduño, quedando altamente satisfechos de la organización de nuestra Sanidad.

El doctor Ugalde y su compañero saludaron a los doctores Fernando Rensoli y Machado y Fernando José del Pino y Trujillo, Directores de Sanidad y de Beneficencia, respectivamente.

Anteriormente visitaron al doctor Hugo Roberts, Jefe del Servicio de Cuarentenas de la República, teniendo frases de elogios para la organización de dicho Departamento.

El doctor Ugalde nos declaró ayer que estaría en la Habana dos semanas, pasando unas vacaciones que le habían concedido en el "París de América" — La Habana — que nunca creyó fuera tan hermosa como en realidad es, en vez de pasar ese descanso, bien ganado por cierto en Nueva York como otros compañeros suyos.

También nos dijo que el doctor Abello le había presentado al Representante de la Compañía Aeronáutica "New York-Río Buenos Aires" (Nyrba) el cual les había prometido a los representantes sanitarios de Veracruz realizar un vuelo por sobre la ciudad, pero que el doctor Ugalde era de opinión de que "la vida había sido siempre con él muy amable y por tanto él no quería causarle el disgusto de volar".

NIÑOS AL ASILO "BARCELO"

El doctor Francisco María Fernández, Secretario de Sanidad y Beneficencia, recibió ayer un telegrama suscrito por los doctores Miguel Dobal, Capitán Supervisor y Ramón Infante, Jefe Local de Sanidad, de Santiago de Cuba, informándole haber cumplido su orden de recoger a los niños que se encontraban recluídos en la Cárcel de dicha ciudad con sus padres, trasladándoles al Asilo "Barceló", por cuenta de la Secretaría.

II ANIVERSARIO DE LA MUERTE DEL DOCTOR SOLANO RAMOS

A las cinco y media de la tarde de ayer un grupo de médicos de la Secretaría de Sanidad y Beneficencia se trasladaron al Cementerio de Colón, depositando flores en la tumba del que fué Decano de la Facultad de Medicina, doctor Francisco Solano Ramos, por cumplirse el segundo aniversario de su muerte.

El Rptante. José Sierra. — Ayer por la mañana en el tren Expreso Limitado, llegó, procedente de Zulueta el Representante José Sierra.

FUERTE-ENGORDA OXOIDE
1 copa de 100 c.c. = ½ lb. CARNE FRESCA
Alimenta sin cansar su ESTÓMAGO
Sábroso - Aromático
EXIJA LEGITIMO OXOIDE
Varias veces al día
Jugo carne de 97% Extracto concentrado al 25%
De SIMPSON
PREPARADO POR
DROGUERIA "SARRÁ"
Sólo una muestra a cada persona mediante la presentación de este periódico, en la Droguería Sarrá - mañana -

MENTHOLATUM
¡Pobrecita!
Los dolores se calmarán al momento de aplicarse Mentholatum y sus propiedades antisépticas evitarán infecciones.
El remedio ideal para cortadas, quemaduras, catarros, etc. De eficacia universalmente reconocida. Rechace las imitaciones.
A Base de: Mentol, Alcanfor, Eucaliptus, Acido Bórico, Aceite de Pino, Aceite de Guillería, Cera Parafina, Petrolato Alba.—M. B.

ANUNCIESE EN EL Diario de la Marina

M.E.C.D. 2016

CINEMATOGRAFO

WARNER BAXTER

WARNER BAXTER

Warner Baxter, el afortunado y popular actor de cine, nació en Columbus, Ohio, el 29 de Marzo de 1893. Antes de cumplir un año ya era huérfano de padre, conocido banquero de Columbus, pero quedó al cuidado de su madre, mujer bonísima que pertenecía a una distinguida familia del lugar.

A los diez años ya había escogido su profesión para el futuro: sería actor y no despreciaba ninguna de las oportunidades que con frecuencia se le ofrecían de tomar parte en las representaciones teatrales de las fiestas de su escuela.

Cuando obtuvo el título de bachiller, quiso dedicarse a las tablas como había pensado; pero no pudo hacerlo, porque su madre no estaba conforme con que se metiera a actor y por no estar desocupado aceptó un puesto de vendedor en una casa de instrumentos agrícolas.

Como era natural este trabajo se le hacía cada vez más insoportable y no pudiendo estar allí por más tiempo lo abandonó para ofrecerse como compañero de baile de Dorothy Shoemaker, famosa actriz de vaudeville cuya pareja estaba imposibilitada de actuar. Quedó aceptado y por espacio de catorce años las tablas fueron su único campo de acción a pesar de haber hecho muchas diligencias para entrar en el cine y sin resultado favorable.

Pero Warner, al que algo desalentado, no abandonó la partida y al fin le llegó el turno. Le concedieron el leading role masculino de «Her Qwn Money» con la gentil actriz Ethel Clayton quedando desde entonces consagrado con una valiosa figura del lienzo.

Las cacerías son su pasión y posee una cabaña en las Montañas de San Jacinto donde la caza es muy abundante. Juega bastante al tennis pero el golf no le llama la atención.

Está considerado como uno de los miembros mejor vestidos de la Colonia Cinesca y se dice que no deja a su sastre descansar.

Su pelo es castaño oscuro, sus ojos pardos y su figura de proporciones casi perfectas. Mide 5 piés 11 pulgadas y pesa 165 libras.

Es casado con Winifred Bryson y tiene una casa en Hollywood y otra en Santa Mónica Beach.

Su actuación en «Flor de Amor» fué premiada con medalla de oro por la Academia Cinematográfica de Artes y Ciencias y no ha sido menos sobresaliente su trabajo en «Piernas Muertas», «Ramona», «Grieg.s Wire» «Romance del Río Grande» «Detrás de la Cortina», «The Cisco Girl» y «This Modern World» actualmente producción.

INVESTIGADOR

OLGA:

Ben-Hur dice: «Entre John Gilbert y Nils Asther, sin ser ninguno un Jannings o un Chaney, prefiero como actor a John y como físico a Nils. Quien haya visto «El Gran Desfile» no podrá olvidar a John Gilbert por ser a mi juicio su obra cumbre». Grace P. dice: «John Gilbert; gran nombre; el del actor más sobresaliente del Cine. Creo que Nils Asther no puede comparársele pues es un actor que sólo va alcanzando fama de poco tiempo a la fecha. John Gilbert por su aspecto varonil y por sus caracterizaciones ha llegado conquistar un puesto en el firmamento cinesco. Gilbert siempre reinará en la pantalla. Un viva para él y sus admiradoras» Desconocida dice: «Aterrada por la idea de que John Gilbert fuera derrotado por Nils Asther me decido a dar mi opinión. Aunque los dos son célebres, prefiero a Gilbert por su figura tan varonil, su risa y sus miradas. ¿Puede Nils hacer el papel del Conde Danillo en «La Viuda Alegre»? Nunca. Como otras comprendo que ha decaído mucho, pero ahora es cuando necesita de nosotras y como yo fuí su admiradora en la gloria, lo sigo siendo en el descenso.» Incógnita dice: «No quería dar mi opinión sobre la encuesta, pues creía asegurado el primer puesto a Jack, pero me veo precisada a hacerlo al estar tan silenciosas sus admiradoras. Fué es y será siempre mi actor favorito, no porque sea lindo, como suelen decir de Nils, sino por su arte que encuentro verdadero. ¿Quién hubiera vivido el papel encomendado a él en «El Gran Desfile», «El Demonio y la Carne» «Amor» con la naturalidad, gallardía y pasión con que los hizo? Nadie. Creo que Nils Asther hace bien los papeles simples que le confieren, pero para llegar a donde está John tiene que andar mucho.» Azucena Azul dice: «No tengo ni que pensarlo mucho; me gusta más el inimitable John Gilbert, porque es un hombre en todos sus actos. Confío en John triunfará.» Un Bruto dice: «Soy hombre y admiro a John. ¿Qué es lo que trabaja Nils para ser comparado con Gilbert? En «Orquídeas Silvestres» no lo veo como gran actor, pues los principales papeles estuvieron a cargo de la Garbo y de Lewis Stone. John es el que conquistó la gloria de Valentino. John es el ídolo de la pantalla y «El Amante Perfecto». Toddy dice: «Opino que Nils Asther a pesar de toda su gallardía y su simpatía no atrae tanto como John pues éste tiene un no sé qué de irresistible cuando son ríe... y qué me dice usted cuando pone cara de inocente? Se transforma completamente y parece otro todo un hombre bueno, hondado, angelical, cosa que Nils no hace tan admirablemente.» Enamorada dice: «Nils Asher es mi actor preferido hasta el extremo de haberme enamorado de él. Su gallarda figura, su cara de belleza varonil sus miradas, su boca perfecta, forman un conjunto delicioso. Respecto a su trabajo lo juzgo insuperable. ¿Cuándo John podrá amar con esa naturalidad que parece trasladarnos a la vida real? Ni John ni nadie hasta ahora, han sido superior a Nils Asther. Es verdad que John tiene una dentadura muy buena, pero la de Nils no se queda atrás. Comparen las películas de Nils con Greta y las de ohn con la misma. ¿Quién ama mejor? En «Los Cosacos», donde están John y Nils juntos es donde se puede admirar la superioridad de éste sobre aquél.» Cuca dice: «Prefiero cien veces a John Gilbert.» Teresa dice: «John Gilbert es superior a Nils Asther.» La mexicanita dice: «Doy mi voto a favor de John. Opino que es el actor más importante del cinema. Su carácter tan fino a veces y tan brusco otras, me vuelve loca.» Zorro dice: «Me gusta más Nils. Trabaja bien con Greta y sin ella. En nombre de mis primos, primas, tíos, tías, abuelos y abuelas, hermanos, padres y demás familiares y vecinos de la barriada, lo proclamo el mejor actor.»

VENDY:

Encantada con su carta. Me ha dejado muy curiosa al decirme que solo diferimos en un punto. No me diga que es sobre Greta Garbo. El Marido de Mary Astor en «La Mujer del Infierno» es Dean Jagger. Siga escribiendo.

EL AMANTE SOLITARIO:

Los números de la cara del Concurso de Cinelandia son treinta y ocho, cuarenta y tres y cuarenta y cinco. Como lo vé, los pongo con letras para evitar otror error de imprpenta. De todos modos muchas gracias por su ofrecimiento. Siento no escribirle más a menudo, pero la correspondencia es mucha y todos quieren un parrafito. Hoy le tocó a usted. Sobre las películas de que me habla, le diré que me gustó mucho «Ensueños», muy fina y muy entretenida. «Celos» no me gustó nada, ni el argumento ni la interpretación. «La Intrusa» resultó bien, sobre todo el trabajo de Gloria Swanson. «El Rey de la Selva» muy interesante y bien hecha. «La Vuelta de Sherlock Holmes» es también interesante y Clive Brook está admirable. «Emden» está bien. En general es una buena película. Veo que está de plácemes pues el veinte y cuatro se estrena «Navy Blues» por su favorita Anita Page.

LECTORES:

Una de mis Lectoras está interesada en saber a qué mes pertenece la revista Cinelandia donde aparece una cara del concurso marcada con los números treinta y ocho, vuarenta y tres y cuarenta y cinco Este mismo aviso salió anteriormente pero por un error de imprenta los números aparecieron equivocados. Si alguno puede informarme sobre este asunto lo agradeceré.

VIVIAN D.:

Mil gracias por sus obsequios. La expresión de Greta Garbo es magnífica y el marcador monísimo. Virginia Valli y Charles Farrell salen mucho juntos y se habla de su próximo compromiso, pero no hay nada seguro. Ella nació en Chicago, Ill. el 19 de Enero de 1895. Tiene el pelo negro y los ojos azules. Mide 5 piés 3 pulgadas y pesa 120 libras. Es divorciada. No está trabajando ahora. Su última película creo que fué «The Isle of Lost Ships.»

Toda la correspondencia relacionada con esta sección, diríjase a la señorita Hortensia Lavedán. Calle 19 entre J. y K. Vedado.

PRADO
HOY
1¼-3¾-5¼-7¼ y 9¼
50-40 | c | 60-20
PECNO COMMERCIAL FILM presenta
MARIA CORDA
en

LA BAILARINA RUSA
El drama intenso y vigoroso que presenta un aspecto de la vida doblemente sensacional: la terrible realidad de lo inevitable y el engaño cruel de una pasión irrefrenable.

¡MAÑANA!!
Grandioso acontecimiento
La última y mejor película
de CORINNE GRIFFITH
LIRIOS del VALLE
SINCRONIZADA

¿QUIEN DICE QUE LA EPILEPSIA NO PUEDE CURARSE?
Durante más de cuarenta años la medicina del Prof. Peeke ha curado a millares que padecían de Epilepsia y desórdenes de los nervios. Envíe hoy mismo por un interesante folleto y empezará usted este tratamiento en seguida. PROF. W. H. PEEKE, 4 Cedar St. New York. De venta en las Droguerías de Sarrá y Johnson.

PAYRET
PALCOS $3.00
LUNETA 60¢ BUTACA 40¢
NARCISIN
HOY
EL PIBE DEL CORRALON

AMOR DE MADRE
MAÑANA ESTRENO
LA HERMANA SAN SULPICIO

Comedia
Luneta 60 c.
Butaca 40 c'
A las 9
Las de CAIN
COMEDIA QUINTERIANA

MARINA
La opera española se cantará
MANANA

ALHAMBRA

La fecha ha llegado. Esta noche el estreno de

«La Mujer de Todos»

que es la última producción de la formidable trilogía del género criollo: Villoch, «Pepín» Rodríguez y Anckerman, que han puesta en esta obra los primeros un caudal de gracia y el último toda su inspiración en la música que es muy apropiada. Ha sido objeto de esmerados ensayos por lo que esperamos un ruidoso triunfo. Nosotros asistiremos como siempre que hay estreno en este simpático teatro «Alhambra».

No descansan por ésto, y vienen preparando los ensayos para su «reprisse» el martes 22 tal como fué en su estreno de la simpática y chispeante producción de Villoch y Anckermann titulada

«Los Efectos del Bataclán»

que será un nuevo motivo para regocijarse los asiduos de este coliseo.

Un gran programa hay dispuesto para esta noche con las obras siguientes:

En la primera tanda:
«La Reina del Bataclán»
En la segunda tanda:
estreno) **«La Mujer de Todos»** (estreno
En tercera tanda:
«Alhambra en Zeppelin»

1280—18 Jul.

HOY HOY
CAMPOAMOR
Continua de 1½ a 11½
ESTRELLADOS
UN MILLON DE CARCAJADAS
BUSTER KEATON
hablando en español
RAQUEL TORRES
DON ALVARADO
MARIA CALVO
Vea a
WILLIAM HAINES
ANITA PAGE
FRED NIBLO
LIONEL BARRYMORE
CECIL B. DE MILLE
Además
NOTICIARIO FOX
y
SERENATAS DE NEW YORK

UN EQUIPO DE TELEFONIA AUTOMATICA HA SIDO DONADO A LA UNIVERSIDAD

El Rector de dicho centro docente, doctor Inclán se ha dirigido con ese motivo a la Cuban Telephone, dando gracias

VARIAS NOTICIAS DE LA UNIVERSIDAD DE LA HABANA

Ayer se cumplió el segundo aniversario de la muerte del inolvidable Decano de medicina y Farmacia y ex-Rector de la Universidad doctor Solano Ramos. Numerosos amigos y compañeros — con su hermano doctor Domingo Ramos en representación de al familia — acudieron por la tarde al Cementerio cubriendo de flores el sepulcro de quien por entero vive en el afecto que a todos supo captar.

CANOA PARA LOS ATLETAS CARIBES

Accediendo a lo solicitado por el señor Rector el señor Secretario de la Guerra le comunicó ayer que por el Jefe de Marina del Departamento Norte será facilitada a los atletas universitarios una canoa para que concurran a las próximas regats de Vardero.

SIMILARIDAD

La Secretaría de Instrucción Pública ha remitido al Rector doctor Inclán, la solicitud y documentos del señor Octavio Averhoff Sarrá, graduado como Bachiller e nla Academia Culver de Norte América, interesando se declare similar a los estudios que se cursan en los Institutos Provinciales de la República, a los efectos de su ingreso en la Universidad.

INFORME

Se ha enviado una comunicación al Juez de Instrucción de la Sección Tercera, en relación con su escnrito de pasados días, informándole que según los libros Oficiales de la Universidad, aparece haberes expedido Título de doctor en Cirugía Dental a favor de Iseñor Ismael Saladrigas Mellado.

EL EQUIPO TELEFONICO

El Rector Dr. Clemente Inclán, ha enviado una comunicación al Vice-Presidente de la Cuban Telephone Co., en la que le manifiesta que el Equipo de Telefonía Automática que gentilmente dona la referida Compañía, para clases prácticas en la Escuela de Ingenieros, puede ser entregado en el Edificio de la misma, frente al Hospital Calixto García, todos los días laborables de 9 a 10 a. m., al profesor Luciano Goicoceha, encargado de la enseñanza de Ingeniería Eléctrica en nuestro máximo centro docente.

CURSILLO DE FISICA

Una Comisión de alumnos del primer año de la carrera de Medicina Veterinaria, concurrieron ayer mañana al Decanato de Medicina solicitando del señor Decano el permiso, para que se organice un Cursillo de Verano de la asignatura Física, por considerarlo de gran tuilidad para la mejor preparación de dichos estudios, para los exámenes finales que deberán sufrir en la Convocatoria extraordinaria del próximo mes de septiembre.

Componían la Comisión los alumnos señores Ignacio Descoubet, Luis García; Luciano Suárez Maderas y Julio Saavedra, los que fueron informados que el señor Decano Dr. Rodríguez Molina, estudiaría el asunto de acuerdo con la solicitud por ellos presentada, procurando que el profesor Vicente Legañoa se encargue de la explicación del mismo.

CONSEJO DE DISCIPLINA

El Secretario de la Facultad de Derecho y Ciencias Sociales Dr. Aurelio Fernández Concheso, ha citado para el día 23 a los empleados de la Universidad Dr. Oscar Naranjo Lemus, Jefe del Negociado de Derecho y señor Diego Hernández, empleado del mismo, para que declaren ante el tribunal de Consejo de Disciplina, que se reunirá en el Salón Decanal, el próximo día 23 a las diez a. m., en relación con el expediente que se instruye contra un alumno de la referida Facultad, por faltas graves cometidas contra la disciplina académica.

ANTECEDENTE

Para ser incluído en us expediente profesional, el doctor Antonio Fernández de Castro ha enviado a la Secretaría de la Universidad, copia Oficial del nombramiento que le fué conferido en pasados meses po rel Rector de la Universidad de Florencia doctor Paol Pavvolini, designándolo Delegado Adjunto de la Delegación Italiana, al Congreso Internacional de Universidades celebrado recientemente en nuestra capital.

GacetillaS

TEATRO MODERNO

«PRISIONEROS DE LA MONTAÑA»

Hoy por fin sera el estreno en el Moderno de la película más sensacional de todas las exhibidas en la Habana recientemente. «Prisioneros de la Montaña» es una maravilla de técnica cinematográfica que deja suspenso el ánimo pensando como se habrán podido filmar escenas tan peligrosas y al mismo tiempo de belleza tan insuperable. El famoso actor parisién Pierre Magnier hace en esta película su mejor trabajo que le conquistó la contrata ein Hollywood. El programa completo será:

A las 5 y media: Revista, Comedia y «Prisioneros de la Montaña».

A las 7: La película de acción «Cazando los Fantasmas», por Harry Piel.

A las 8 y media: Revista, Comedia y la magnífica cinta «Revueltas de Broadway».

A las 10: «Prisioneros de la Montaña».

La entrada como de costumbre será a 20 centavos y 10 centavos los niños, tarde y noche. Función corrida.

Mañana: «Cirano de Bergerac» y «La Canción del Cosaco».

El domingo: «Cirano de Bergerac»; «La Canción del Cosaco» y Champan».

En la semana próxima: «El Dandy», «El Pirata Enamorado», «El Desfile del Amor», «Sombras de Gloria» y «Ensueños».

1291—18 Jul.

EL ABONO DE LA COMPAÑIA DIAZ DE ARTIGAS

Desde que vino al teatro «Nacional» —hace muchos años—la compañía del «Lara» de Madrid, no se ha registrado en la Habana un acontecimiento teatral análogo al que significa la próxima llegada a Cuba de la Compañía Dramática Española Díaz de Artigas, procedente del teatro «Reina Victoria», de Madrid.

La Compañía Díaz de Artigas es—en el consensus unánime de los críticos de España y de América—el mejor conjunto dramático castellano que en la actualidad existe. Y de ello es prueba concluyente el hecho de que la inmensa mayoría de los autores españoles de fama—los hermanos Quintero Benavente, Linares Rivas, Marquina, Arniches, etc.— les vienen confiando desde hace algunos años, el estrena de sus obras nuevas.

Gracias a esa cooperación de los autores la Compañía Díaz de Artigas puede ofrecer al público habanero, como lo ha hecho, un abono de seis funciones con un estreno de primera importancia en cada una de ellas.

Este abono está abierto en la Contaduría del teatro Payret, teléfono A-7157, a los siguientes precios:

Palco sin entradas	$30 00
Luneta	10 00
Butaca	8.00
Delantero de tertulia	4.00

Las funciones de abono comenzarán el día 9 de agosto y se efectuarán cinco por la noche y una en matinée con objeto de que la Compañía pueda continuar viaje a Buenos Aires el día 17 por la vía de New York. Quiere esto decir que la Compañía Díaz de Artigas solo podrá permanecer en la Habana ocho días.

Los estrenos que se presentarán en las seis funciones de abono, son los siguientes:

«Mariquilla Terremoto», de los Quintero; «El Monje Blanco», de Marquina; «El Cisne», de Molnar; «El Pájaro sin Alas, de Linares Rivas; «María del Mar», de Luna de Tena y «La Carta».

Esta última obra será estrenada en la Habana antes que en Madrid.

1569—18 Jul.

CAMPOAMOR

EXITO DE «ESTRELLADOS» CON BUSTER KEATON

Continúan los llenos diarios en el teatro Campoamor, desde el lunes, que se estrenó «Estrellados», la gran comedia de Buster Keaton que hoy se repite en todas las tandas y en la que aparece este graciosísimo actor hablando español con Raquel Torres, Don Alvarado, María Calvo y en la que se ven también actuar a lilliam Haines, Robert Montgomery, Cecil B. de Mille, Fred Niblo, Anita Page Gwen Lee, etc.

Si bien es cierto que en general existe actualmente una estricta vigilancia en todos los estudios en Hollywood, para evitar que los extraños penetren a los «sets» en filmación y hagan ruídos que pueden ser registrados por los micrófonos, durante la filmación de la cinta «Estrellados», tal vigilancia debió redoblarse pues, al filmarse la primera escena de la película, había en el «set» algunos distinguidos visitantes que al actuar Keaton, prorrumpieron en tan sonoras carcajadas que fué necesario suspender la escena.

El miércoles: «Corazón de Marino» con William Haines, Anita Page y Karl Dane. Lágrimas, risas, besos y amor... tal es la trama de esta nueva película de William Haines. Además de la gloriosa actuación del simpático joven, tiene esta producción el encanto de que su protagonista sea la adorable Anita Page

1275—18 Jul.

HOY RIALTO ESTRENO
CUBAN AMERICAN FILM presenta 30, 40, 50
el sensacional drama
AMOR de BRUTO

por el notable director y actor
RALPH INCE
secundado por la sugestiva y bella actriz
ESTELLE TAYLOR

TEATRO NACIONAL

«ARCO IRIS INTERNACIONAL»

Cambio nuevo de programa y dos debuts anuncia hoy The Theatrical Ten Cents Company, la empresa que regala su espectáculo al público. Y decimos regalo, porque es un misterio que por el precio de 20 centavos se pueda dar la cantidad y calidad de programa que a diario presenta esta empresa.

El programa está formado por la bellísima cinta

«Los Abismos del Alma»

interpretada por Don Alvarado y Marceline Day, película que ha de interesar mucho al bello sexo, y por la Revista lírico coreográfica

«Arco Iris Internacional»

en ocho cuadros muy artísticos, terminando con un final por toda la compañía titulado

«Las Encajeras de Lagarteras»

con letra coreada por el público.

En este cuadro toman parte Elia de Granados, Carmita Ortiz y Luisa Fernández, así como todas las lindas muchachas que forman el conjunto femenino más atrayente que se ha presentado en la Habana, en este conjunto sobresale Clavelito Rivas, cuya sugestiva belleza le granjea las simpatías del público.

Elia de Granados y Vicente Martínez estrenan un bailable titulado «Suspiros Gitanos».

El tenor Medrano, el divo de los salones, y el duetto Mimí Colina debutan hoy en el Nacional, ambos con repertorio nuevo.

El día de los aficionados se inaugura el próximo jueves. Es una verdadera orifinalidad en la Habana

Domingo 20: Matinée dedicada al mundo infantil de 1 a 5. Espectáculo para niños, regalo de pelotas de colores.

1516—18 Jul.

CINE UNIVERSAL

«París» y «La Horca» grandiosas e intensas obras en el Gran Cine Universal **EGIDO ENTRE SOL Y MURALLA EMPRESA TIO E HIJOS**

Este popular y ventilado cine brinda a sus distinguidos concurrentes para hoy viernes 18, de 1 a 6 y de 6 y cuarto a 11, este variado e interesante

PROGRAMA

1o.—Sinfonía.

2o.—La jocosa comedia en 2 actos: **«Mati.Roto»**

3o.—La monumental obra de emotividad y sentimientos en 9 actos: : **«La Horca»**

a cargo del celebradísimo actor Richard Balthelmess.

4o.—Una de las mejores y más novidas producciones de la Epoca: **«París»**

con un reparto excepcional de actores en el que figura en primer término la sugestiva Irene Bordoni.

5o.—Prosigue la emocionante serie en diez episodios por Anita Stewart titulada:

«La Isla del Oro» (Ep. 2o.)

Todo por 10 centavos.

Mañana sábado 19: «La Cuestión del Sexo» comedia en los actos; «La Ley del Rancho», por Buddy Rooselvert; «La Mujer Amada», por Norman Karry y el episodio 3 de «La Isla del Oro».

1279—18 Jul.

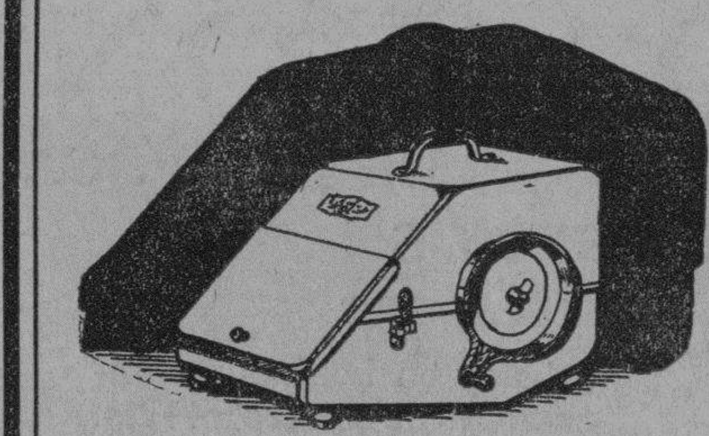

Asombrosa Rebaja
En el Precio
Hace Helados en medio minuto
$5.00
Maravillosa Heladera Instantánea
Pida una demostración en el Segundo Piso
CASA HARRIS
O'REILLY 106 TELF. A-7265

GacetillaS

TEATRO PAYRET

LA TEMPORADA DE DESPEDIDA DE NARCISIN

Mañana: «La Hermana San Sulpicio», de Palacio Valdés

Para esta noche a las nueve, se anuncia en el teatro Payret, una interesantísima función en la que Narcisin y sus artistas representarán dos obras de gran éxito: «El Pibe del Corralón», famoso sainete argentino escrito especialmente para Narcisín, y «Amor de Madre», de Ventura de la Vega, una de las más grandes creaciones del joven y aplaudido actor.

Los precios para esta función serán los de siempre: 60 centavos la luneta, 40 centavos la butaca y 3 pesos los palcos con seis entradas.

Mañana sábado, se estrenar; la adaptación teatral de la célebre novela de Palacio Valdés, «La Hermana San Sulpicio».

Refiriéndose a esta famosa obra adaptada al teatro con singular acierto, dice el ilustre escritor español Juan Pérez Olmedilla:

«El gran novelista ha sabido bucear en el alma poética cascabeleante por fuera, un tanto sumida en dulce tristeza por dentro, de la región andaluza. Sus alegrías sus nostalgias, sus ilusiones descritas por Palacio Valdés con mano maestra. Las mocitas vivarachas, de ojos negros, bocas sensuales, que decoran las rejas y los patios, los mozos jaques que saben esgrimir una navaja y enternecerse con los quejumbres de una copla, las emociones de una típica juerga, los encaitos de una charla de amor a través de la cancela; todo está descrito en esta obra en cuadros pletóricos de luz y de color...

«Me quitaron la alegría
me quitan la libertad;;
si me quitan tu cariño
qué más me pueden quitar?»

El domingo se ofrecerán dos granco, y el lunes se despedir; definitidiosas matinéesÑ a las dos y a las cinvamente del público habanero el genial actor Narcisín.

1172—18 Jul.

Fausto
EMPRESA PARAMOUNT
HOY 1-3-5-7-9 40-60-20
Vea a JOHN BOLES
LAURA LA PLANTE
y 5000 Artistas

en la creacion inspirada en la MARSELLESA
EL CAPITAN DE LA GUARDIA
"CAPTAIN of the GUARD"
CANCIONES! MUSICA!
VARIEDADES VITAPHONE
Paramount Sound News y Comedia
DOMINGO MATINEE
EL CAPITAN DE LA GUARDIA
EL REGALO DE BODA
LUNES 21
EVELYN BRENT HALL SKELLY
y Chester Morris en
LA DENUNCIA

TEATRO NACIONAL
"Teatrical Ten Cents Co"
LUNETA 20¢
HOY
Estreno de la pelicula
EL ABISMO DE LAS ALMAS
por M. DAY Y DON ALVARADO
LA REVISTA LIRICO COREOGRAFICA
ARCO IRIS INTERNACIONAL
Debut del Divo de los Salones
TENOR MEDRANO
y del duetto tipico Cubano
MIMI COLINA
ESPECTACULO CONTINUO desde las 3 de la tarde
Siempre 20¢
DOMINGO MATINEE
REGALO A LOS NIÑOS

¿QUIERE VERMOUTH? PIDA Brocchi

CINEMA RIVIERA

HOY: «CAPRICHOS» Y «LADRONES» POR NORMA SHEARER, OLIVE HARDY, STAN LAUREL

En las tandas elegantes de hoy dos grandes estrenos en el elegante Riviera, «Caprichos», por Norma Shearer y «Ladrones», (hablada en español) por los dos cómicos más graciosos que se conocen: Olive Hardy y Stan Laurel.

Completa el programa de estas tandas un Noticiario Fox Movietone y una Variedad Vitaphone.

Mañana sábado y domingo, nuevas exhibiciones de «Caprichos», por Norma Shearer y «Ladrones» (hablada en español) por Olive Hardy y Stan Laurel.

En la matinée del domingo que comienza a la 1 y media p. m., un colosal programa, «Caprichos», por Norma Hhearer; «Ladrones» (hablada en español), por Olive Hardy y Stan Laurel; episodios 1 y 2 de «El Sello del Fantasma»; «El Emden» o «El Titán de los Mares», y un Noticiario Fox Movietone.

En la próxima semana grandes estrenos: «El Dandy», «Ensueños», «El Pirata Enamorado» y «El Pan Nuestro de Cada Día», por Hary Duncan y Charles Farrell.

Pronto: «Sally» por Marilyn Miller; «El Triunfo del Amor» y «Besos Sangrantes», por Billie Dove.

1257—18 Jul.

TEATRO WILSON

El espectáculo predilecto de las familias, por su orden, elegancia, magnifica ventilación, y por las regias producciones que a diario se estrenan a base de función corrida de 2 a 7 p. m., y de 8 y media a 11 y media p. m., rigiendo los precios de 10 centavos niños y 20 centavos mayores.

Para hoy, magnífico programa especial, con la comedia «No Escarmienta», por Syd Saylor, y las producciones «El Secreto de Delia», regia super producción dirigida por Rex Ingram, interpretada por Marcella Albani, y Jean Murat; y «Los Repatriados», sensacional y emocionante producción, interpretada por Dita Parlo y Lars Hansen.

A las 5 y cuarto p. m., la comedia «No Escarmienta» por Syd Saylor y la regia super producción, interpretada por Marcella Albani, «El Secreto de Delia».

Por la noche, el mismo programa de la matinée, proyectándose en último turno, «El Secreto de Delia».

Mañana: «La Loca Aventura», por Nils Asther y Lilian H. Davies; y «Prisioneros de la Vida», por Anita Stewart y Russell Simpson.

Domingo entrante: «La Dama Misteriosa», por Greta Garbo y Conrad Nagel; «La Bestia de Gran Ciudad», por Claudine Lombard y Olaf Fjord; y «El Gavilán y la Paloma», por Lowell Sherman y Margaret Livingston.

Lunes 21: «Un Modelo de Chico», por James Murray y Katherine Grawford.

Martes 22: «Instintos Hereditarios», por Valery Boothby, y Walter Rilla.

1259—18 Jul

CINE CUBA

HOY ES DIA DE LAS DAMAS

Un selecto y escogido programa de producciones de gran éxito juntó la empresa del popular y favorecido cinema de la calle Suárez para ofrecer a su público en la función dedicada a las damas. Se exhiben a más de una interesante comedia, las films siguientes: «El Hijo de la Sombra», por Mildred Harris, «Ensueños» por Charles Farrell y Janet Gaynor y «La Canción del Alma» por Al Jolson, siendo esta última cantada y adapta por Coronel el aplaudido tenor.

En la tanda de la tarde, «Ensueños» y «La Canción del Alma».

Mañana sábado: «Dinamita» por Conrad Nagel y «El Suplicio de una Hermana», por Dolly Davies

El domingo: «Simba» y «El Séptimo Cielo».

El lunes: «El Hijo Maldito», por Jacques Catelain.

En la próxima semana: «La Loca Aventura», por Nils Ascher.

1259—18 Jul.

CINE VERDUN

«La Casa de los Cuatro Crimenes», por William Power (sincronizada) y «Modelo de Chico», por James Murray y Cathalin Crawford. (sincronizada).

Un selecto programa presenta la incansable empresa del teatro Verdun, para hoy viernes 18, habrán dos estrenos: «La Casa de los Cuatro Crimenes», (sincronizada(con William Power y «Un Modelo de Chico», por James Murray y Cathalin Crawford.

La matinée dará comienzo a la una y media con comedias, después Variedad Vitaphone Warner Bros., más tarde «Modelo de Chico», simpática cinta con James Murray y Cathlin Crawford y por último «La Casa de los Cuatro Crimenes», soberbia producción Paramount sincronizada con William Power a la cabeza.

Los precios serán: 10 centavos en matinée y por la noche, con el mismo programa, pagarán 20 centavos los mayores y diez centavos los niños.

Mañana: «Redención», (sincronizada), por John Gilbert y el domingo: «Loca Aventura», por Nils Asther.

1258—18 Jul.

RIALTO
MAÑANA
Dia de Moda
ESTRENO EN CUBA
Edelberto de CARRERA presenta a
LIL DAGOVER
Sugestiva y elegante actriz en la hermosa cinta

LA GRAN PASION

FAUSTO

«EL CAPITAN DE LA GUARDIA»

Hoy, viernes, entra en su quinto día consecutivo de presentación al público en el templo máximo del Vitaphone y Movietone, la grandiosa y espectacular super producción sonora de Universal Pictures «El Capitán de la Guardia», interpretada por dos fulgentes estrellas de la constelación escénica: John Boles y Laura La Plante, secundados por un notable conjunto de más de cinco mil artistas.

Inspirada en «La Marsellesa», mostrándonos uno de los más hermosos episodios de la Revolución Francesa en aquellos días terribles que vieran caer La Bastilla, para levantarse entre su derrumbe formidable, los derechos y la libertad de un pueblo, «El Capitán de la Guardia», permanecerá en el cartel de «Fausto» hasta el domingo próximo, difundiendo de tal modo sus extraordinarios atractivos.

Selestas variedades integran el programa adicional de cada uno de los tres turnos de hoy.

1278—18 Jul.

ENCANTO
EMPRESA PARAMOUNT
HOY hasta el Lunes
1½ a 11½ - 30-40-60 Niños 20
LA PALOMA
Primer Cartoon Cantado en Español
Un film Paramount todo hablado en español

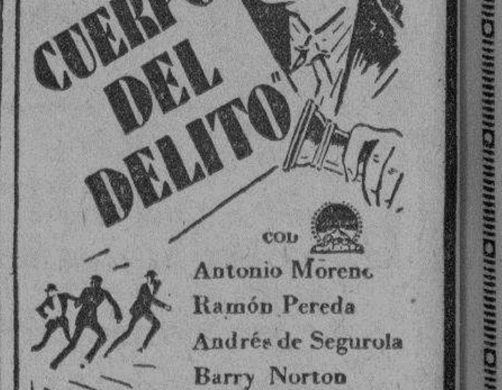

"EL CUERPO DEL DELITO"
con
Antonio Moreno
Ramón Pereda
Andrés de Segurola
Barry Norton
María Alba
MARTES LUPE VELEZ en EL PUERTO DEL INFIERNO

NEPTUNO

«EL DESFILE DEL AMOR», FUNCION HOMENAJE A MAURICE CHEVALIER

Para celebrar la vigésima quinta exhibición en «Neptuno», de «El Desfile del Amor», Se exhibe también «Los Inocentes de París», y se regalan fotografías de Chevalier

La matinée en Neptuno es como de costumbre de 2 a 7 p. m. Se exhiben hoy las dos películas de Maurice Chevalier: «El Desfile del Amor» y «Los Inocentes de Paris» esta última a las cuatro de la tarde. A cada persona que asista hoy se le regalará un fotografía de Maurice Chevalier de 8 x 10. Luneta: 20 centavos antes de las 4 y 30 centavos después.

Las tandas elegantes de 5 y cuarto y 9 y media, se cubren con «El Desfile del Amor» en ambas tandas se regalan fotografías de Chevalier de 8 x 10.

A las ocho y media comienza «Los Inocentes de París», también se regalan fotografías de Chevalier en esta tanda.

Mañañana: «Caprichos»(producción Metro, por Norma Shearer y Lewis Stone y la segunda película de Oliver Hardy y Stan Layrel en español «Ladrones».

«El Pan Nuestro de Cada Día», el miércoles.

1255—18 Jul.

M.E.C.D. 2016

Liquidación anual de "LA GRANADA"

San Rafael 14½

$5.00 con motivo de nuestra liquidación hemos incluido estos dos modelos de BALLY en color beige en varios tonos.

En nuestras secciones de $3.00 y $4.00 hay profusión de modelos con diferentes tacones y colores. También para niños ofrecemos a $2.00 y $3.00.

LA GRANADA

FUE UNA MANIFESTACION DE DUELO EL SEPELIO DEL SR. JOSE CLARO BEJARANO

Representantes de distintas instituciones de la capital y de la buena sociedad, acudieron a rendirle postrer tributo

Recientemente ha fallecido en esta Capital un hombre bueno, un miembro distinguido que figuraba en distintas Instituciones de carácter filosófico, religioso y político, y cuya actuación en la vida pública del país fué siempre motivo de la estimación y el aprecio de todos sus conciudadanos.

José Claro Bejarano fué un luchador incansable en todos los órdenes.

Dedicó la vida a prestar su concurso siempre valioso y entusiasta a toda obra buena y creó un hogar santificado por la virtud de una esposa ejemplar y de una hija poseedora de excelentes prendas morales. En la vida política fué fundador de los Partidos Liberal primero y Popular después, siempre bajo la égida del ilustre doctor Alfredo Zayas. Contribuyó con Escoto Carrión, el doctor Piñeiro y otros a la fundación de la Escuela "El Salvador" en la parroquia del Cerro y fué también miembro de la Asociación de Padres, Vecinos y Maestros de dicho Barrio, así como Secretario del Comité Popular.

Al sepelio del señor Bejarano concurrió una nutridísima representación de todas las clases sociales figurando en el séquito los doctores Gay Carbó y Esplugas en representación del señor Secretario de Instrucción Pública, Enrique Llansó, Angel E. Rosende y Rufino Pérez Lavda del Supremo Consejo de Colón, doctor Nemesio Busto Subsecretario de Agricultura, doctor Carmelo Urquiaga Presidente del Partido Popular de la Habana, señores Saturnino Escoto Carrión, Enrique Davis, Quintín Hechevarría, Luis y Salvador Quiñones, doctor Carlos Portela, Exsecretario de Hacienda, doctor José María Zayas, Miguel A. Interian, Dr. Benjamín Muñoz Ginarte, Dr. René Acevedo, Caamaño de Cárdenas, Lázaro Vicente, Pascasio López, Lorenzo Pedroso y otros muchos así como representantes de las Asociaciones 'Soles de Martí', 'Estrada Palma' 'Salomón', 'Mártires de la Libertad', 'Partido Popular Cubano', 'Columna de Defensa Nacional', etcétera, etc.

Ya en el Cementerio de Colón le fué cantado un responso en la Capilla de entrada al cadáver y cuando éste fué sepultado usaron de la palabra el señor Saturnino Escoto Carrión que despidió el duelo en nombre de los familiares y de la institución "Soles de Martí", y el doctor Carmelo Urquiaga que lo hizo a nombre del Partido Popular.

Descanse en paz el señor Bejarano, buen amigo y excelente ciudadano.

Aproveche esta Gran Liquidación de Julio

VESTIDOS

Propios para casa	de $1.25 a	$ 0.83
De Warandol de Hilo y Holán	de 3.25 a	2.19
De Voile Estampado y color entero	de 3.75 a	2.48
De Seda Lavable, color entero	de 5.00 a	3.45
De Crep Seda, en estilos modernos	de 10.00 a	7.48
De Chantú Seda	de 12.00 a	8.00
De Crep Pura Seda	de 14.00 a	10.75
De Crep, 2 piezas, ensemble	de 15.00 a	11.50

Bonitos Estilos de gran novedad en

VESTIDOS de NOCHE

Visite nuestro Departamento de Confecciones, y encontrará muchas gangas. ¡Todo ha sido rebajado de verdad!

La Opera

TEJIDOS-CONFECCIONES y NOVEDADES
GALIANO y SN. MIGUEL (ACERA DE LOS PARES)

HABANERAS

(Viene de la Página SIETE)

BODA ELEGANTE

EN LA PARROQUIA DEL VEDADO

Solemne consagración.

De amores felices.

Fué anoche en la Iglesia Parroquial del Vedado la boda de una enamorada parejita.

La gentil y muy graciosa señorita Angélica Portuondo de Zúñiga y el señor Emilio Yero Bou.

Digno de la mención preferente que quiero dedicarle resultó el adorno del templo.

Lo celebraban todos, y todos tenían para los Armand, los afortunados propietarios de **El Clavel**, el gran jardín de Marianao, al que estuvo encomendado, las frases más halagüeñas de cálida felicitación.

Un triunfo más que añadir a la ejecutoria, íntimamente ligado a la vida social habanera, del gran jardín de Marianao.

Aquel adorno de anoche, original y suntuoso, especialmente diseñado para la boda de la señorita Portuondo, como una deferencia a ella, habrá de repetirse en próximas ceremonias nupciales.

Algo muy original.

Que gustó sobremanera.

Poético como su nombre — **Primavera de Amor** — provocaba todos los elogios y todas las celebraciones.

A los lados de la senda de los novios, del pórtico al presbiterio, se extendía como una doble alfombra de hojas y pétalos.

Hojas de helecho.

Finísimas.

Artísticamente combinadas con espigas de azucenas y gladiolos blancos, de un efecto fantástico, maravilloso.

La misma afortunada combinación se advertía en el adorno del altar, hojas de helecho, a manera de verde tapiz, sobre el que resaltaba la blancura de las dalias, los lirios y los gladiolos.

Iguales flores, colocadas con arte y con maestría, se veían en la baranda del presbiterio.

Y aquí y allá, junto al altar, a la entrada, bajo las arcadas, grandes macizos de palmas arecas completaban aquel gran adorno de **El Clavel**, del que pueden enorgullecerse sus floristas privilegiados.

De aquel gran jardín de las novias era también el ramo que lució durante la ceremonia la señorita Portuondo.

Un nuevo modelo.

Con el nombre de Angélica.

En su confección entraban, combinados con el mejor gusto, lirios del valle, **easter lillies** y gardenias, y, desprendiéndose del conjunto de flores, como una cascada de cintas e hilos de plata.

Ramo que era el complemento de la elegante **toilette** de novia tan encantadora.

El traje que llevaba era de estilo, con el nombre de **Prelude d'Amour**, perteneciente a la colección de Lanvin.

De tafetán chiffon.

Con incrustaciones de tul.

Y un gran **pouff** de orquídeas en la cintura haciendo juego con la fina **coiffure** que sostenía el vaporoso velo de tul ilusión.

Caía éste en cascada.

Sobre la amplia cola.

El padre de la desposada, señor Juan Miguel Portuondo, y la señora Sarah Bou de Yero, madre del novio, fueron los padrinos.

Testigos.

Por Angélica.

Los doctores Bernardo Gómez Toro, Buenaventura Portuondo Tamayo y José Portuondo de Castro y los señores Eugenio Dediot y Angel y Juan de Albear.

Por el novio: el capitán José Izquierdo Juliá, Presidente del Ayuntamiento de la Habana, el coronel Luis Yero Miniet, y los doctores Alberto Sánchez de Bustamante, Arturo Bosque, Nicolás Gómez de Rosas y Ramón Soler Pratts.

Durante la ceremonia cantó el Ave María de Gounod la señorita Celia Navarro.

Van ahora mis votos.

Por la felicidad de los novios.

(Continúa en la Página ONCE)

El bello modelo de vestido PRELUDE D'AMOUR de J. Lanvin que lució en sus bodas la señorita Angélica Portuondo procedía del taller de

bernabeu

En la Cámara de Comercio Cubana

La directiva tendrá sesión hoy a las 4 de la tarde

Hoy a las cuatro de la tarde celebrará sesión extraordinaria la Directiva de la Cámara de Comercio Cubana, con la siguiente orden del día:

Ilvitación a la Cámara para que designe delegado ante la Conferencia Panamericana de Comercio Recíproco, de Sacramento, California, Estados Unidos de América.

MUEBLES "LOS ENCANTOS"
San Rafael y San Nicolás
TELEF. A-0274
Tenemos exceso de mercancías, las liquidamos con precios especiales de contado y a plazos.

CONSEJOS MEDICOS

Por el Dr. PEREZ BOUDET

Ex-Interno del Hospital de Emergencias. Médico del Departamento Forense de la Ciudad de la Habana. Especialista de las afecciones del Aparato Digestivo. GABINETE: PRADO 33, altos. Teléfono: A-7490.

(Diríjase la correspondencia al DIARIO DE LA MARINA, Prado 103, Dirección).

ARACELI D. (Santiago de Cuba):
Ciertamente el que se encuentra padeciendo de estreñimiento, siempre tiene que estar bajo la base de laxantes. Solo lo modifican aquellas preparaciones a base de parafina o algun petrolato como el que se encuentra usted tomando. Creo conveniente que tome al acostarse una cucharada de ese medicamento y en almuerzo y comida una píldora de Alofena.

UN VERANEANTE. (Ciudad):
He de contestar a las preguntas que usted me hace categóricamente: Primera: Lo que le recomiendo para «evitar» las quemaduras producidas por el sol en la Playa es quedarse en su casa y «no» coger sol. Segunda: Para curar la erosión producida por esta quemadura un poco de Crema de Almendras. Si usted es una persona como me dice que no se acostumbra al sol, ¿para que va a una Playa de temporada?

R. NAVARRO. (Ciudad):
Ciertamente la asisteincia que puede hacer un especialista dista mucho de un tratamiento en conjunto. Creo ya que así me lo pregunta que debe de llevarlo o recomendarle un especialista que sea el encargado de llevar su enfermedad por el camino más rápido de curación. Queda complacido y ve que en usted he hecho una deferencia.

ESTUDIANTE. (Ciudad):
Yo no puedo darle una conferencia sobre la patología de una enfermedad, sólo me limitaré a decirle que lo que usted cree que es una Avariosis no lo es y que debe de perder todo temor posible a esa enfermedad por los síntomas que actualmente usted presenta. Su tratamiento a llenar es la aplicación de las ámpulas de Tonofosfán y Optarsón conjuntamente.

NELIA. (Oriente):
Es mal momento para ponerse en tratamiento, pues lo que me imagino que tiene es una ptosis del útero y se encuentra embarazada de cinco meses, figúrese usted. Positivamente se que debe de sentirse muy mal. Ya acabe el embarazo y hágalo el mayor tiempo que pueda acostada, es el mejor medio de pasar el tiempo que le falta. Después si puede ponérsele un tratamiento adecuado.

LATOSA. (Ciudad):
No tengo porque perdonarla, señora, muy gustoso trataré de complacerla en las preguntas que usted se sirve hacerme y créame que lo hago con el mayor placer. Leo el análisis que me remite no encontrando en él nada de particular, un poquito alta la Urea, pero es poca cosa. Creo conveniente la aplicación de un par de cajas de Surovarine a razón de una diariamente, así como tomar las obleas de Coreossine, dos al día, después de sus comidas medio papel Paterson y al acostarse una cucharada de Leche de Magnesia. Creo que con este tratamiento ha de mejorar rápidamente. Si su tensión está un poco alta y creo—a pesar de que la encuentro un poquito gruesa—de hacer algún reposo para lograr bajarla. Si señora, ha sido atendida como todas, y con sumo placer.

MARIA CRISALIDA. (Ciudad):
Me gusta su carta, es el mejor método para expresarse bien, con claridad y con franqueza. Yo quisiera poderla complacer pero comprenda que el médio es difícil, no obstante y como quiero complacerla elija otro medio para ello si así lo desea, bien en privado o por el gabinete previo reconocimiento.

SANCHO SOLO. (Ciudad):
Creo que antes que nada el diagnóstico debía haber sido basado en un reconocimiento en el laboratorio de su exudado, pero ya es tarde porque se encuentra bajo tratamiento, por cierto que lo felicito pues el médico encargado de su asistencia sabe perfectamente lo que está haciendo y no puedo poner nada a él sígalo con fe sin cambiar para nada y usted logrará curarse en corto tiempo.

RAMON ESNARD. (Cienfuegos):
Creo indicado a seguir en el tratamiento de su esposa un tratamiento combinado tanto en la parte renal como en la hepática, para ello me concretaré a recomendarle la administración de tres píldoras de Coleflavina diariamente, así como tres tabletas de Helmitol disueltas cada una en un vaso de agua de coco, aplicación de una ámpula de Uroformina por la mañana y una de Neo-septicemina por la tarde, esta última intravenosa y aplicada por un médico. Usted notará la desaparición de sus fiebres y un estado rápido hacia su completa curación, quedo muy atentamente de usted.

ROSA BLANCA. (Manzanillo):
El tratamiento que se encuentra usted realizando nada bueno tiene, prueba de ello es que usted se encuentra igual. Descártelo radicalmente y haga algún reposo y tome tres tabletas de Descencina diariamente. Después de realizar durante quince días este tratamiento, hágase tomar nuevamente su tensión. Y luego siga un tratamiento a base de tres píldoras de Bileyl al día y una ámpula de Ovocolesterina, al acostarse un ligero laxante alcalino.

VIOLETA LILA. (Viñales):
Antes que nada debe de practicarse una radiografía pulmonar para ver en el estado en que se encuentran sus pulmones y creo muy conveniente el aplicarse por su médico las ámpulas intravenosas de Sanocrisin alternando con las de Cinnozyl. Mucho reposo, muy buena sobrealimentación a base de leche, huevos—no más de cuatro al día— y una cucharadita de Ostomalt dentro de cada vaso de leche.

ENCANTADA. (Santa Clara):
No tiene porque ponerse nerviosa ni afectarse tanto por una enfermedad que realmente no tiene importancia de ninguna clase. Esas manifestaciones de su piel son pequeñas petequias que en nada influyen en el organismo. No se desespere. Mi opinión es que debe de aplicarse el extracto ovárico inyectable bajo la base de Surovarine, en la seguridad que han de desaparecer todas esas manifestaciones que hoy la molestan, pero debe de aplicárselo cuando no tenga su menstruación. Puede así mismo tomar una cucharada de Somatose líquida en una copa de leche después de sus dos principales comidas. Debe de hacerse una radiografía del pulmon para saber como se encuentran éstos.

Medias de Seda "CUBA" Garantizadas

LA ISLA DE CUBA

Servicio de Lunch en el Primer Piso

Vestidos de verano con marcado carácter otoñal

es la norma a seguir esta temporada

Al proveerse de vestidos apropiados para la estación de verano, usted debe tener presente, al seleccionar el modelo, que éste sea apropiado para llevarlo, igualmente, a principios del otoño.

Para asegurarse de este importantísimo punto, nuestro departamento de vestidos, en el primer piso, le ofrece una variada colección de modelos muy apropiados para este fin, que usted debe examinar cuanto antes.

Los dos estilos ilustrados, para tarde y noche, le darán una idea de las excelentes oportunidades que ofrecemos.

Elegantísimo modelo de noche en georgette de seda tallas del 18 al 40. En blanco, nilo, salmón, maíz, rosa y azul, a $18.00

Vestido de tarde, un modelo muy sugestivo, en crepé de seda. Todas las tallas y los colores más en boga, a $8.00

Departamento de Sombreros en el primer piso

Los beneficios de la Venta Anual de Julio han alcanzado también al departamento de sombreros, donde estamos exhibiendo una extensa variedad que comprende las más bellas interpretaciones que ha lanzado la moda para la temporada actual.

Los hemos marcado a precios reducidísimos y usted debe aprovechar la oportunidad de examinarlos cuanto antes.

Una preciosa colección de sombreros en pajas exóticas, Bakunet, Bankot, Crin, etc., a **60c., 95., 1.25, 1.50, 1.98, 2.15 y 2.35.**

Y un gran surtido de sombreros de Bakú, lino y encaje, de paja, muy económicos

Boinas, fibra de seda, para señoras y niñas, todos los colores, a 50c., 60c. y 98c.

Vea la encantadora colección de sedas estampadas que acabamos de recibir

La nueva remesa de sedas estampadas que ofrecemos hoy a los precios notablemente reducidos de la Venta Anual de Julio comprende los más bellos motivos de última moda—florales, modernistas, obra menuda y diseños amplios—para satisfacer el gusto más refinado y exigente.

Chiffón de seda estampado, en los más bellos y originales motivos de moda, de $3.50, lo ofrecemos hoy a **$1.50**

Flat crepé, estampado, en motivos modernos, muy apropiados para todas las ocasiones, con un valor de $3.50, a..... **$1.60**

Flat crepé, fondo blanco, amarillo y salmón, en estampados florales y obra menudita, de última moda, desde **$2.00** en adelante.

TOME NOTA

Una buena regla a observar, al hacer la selección de telas estampadas, es: cuanto más avanzada la hora, mayores deben ser los dibujos.

Por ejemplo: para usar por la tarde, pequeñas pintas o dibujos florales. Más entrada la noche, las de adornos florales espaciados, en colores brillantes y pasteles.

En la nueva remesa que ofrecemos hay motivos para satisfacer todos los gustos y llenar los requisitos de todas las ocasiones.

Viboreñas

EL BAILE DE MAÑANA EN LA TERRAZA

En víspera ya de esta fiesta que ha de ser un gran éxito para sus organizadoras, las entusiastas señoras y señoritas que constituyen la Alianza Femenina Deportiva, cuya Presidenta la joven y bella dama Bertha M. de Suárez, es la amante esposa del apreciable amigo Alfredo Suárez, presidente de la Sección de Sports del Centro de Dependientes.

Ya he dicho que la Terraza tendrá su solo decorado, que se enriquecerá hasta convertirlo en el más pintoresco jardín con la presencia de Ellas, las eternas triunfadoras, y por saberlo así el amigo Alfredo ha adquirido su valiosísimo concurso.

El baile será desde las nueve y media, con la excelente orquesta de Alfredito Saenz y un afamado son, que harán las delicias de las incontables parejas que asistirán.

La entrada es únicamente por Patrocinio. Habrá un completo servicio de restaurant y de cantina, sin alteración en los precios, y se exigirá el servicio de guardarropía, colocada cómodamente en la entrada, en la que permanecerá la Comisión de recibo.

Me encarga la señora Berta M. de Suárez, Presidenta de la Alianza ,diga a las señoras y señoritas cue deseen asistir a este baile se sirvan pedirle la invitación por el teléfono U-8387.

DR. RICARDO CORONADO

Desde hace unos días se encuentra recluído en La Purísima Concepción, Pabellón García Tuñón, tan apreciable doctor, al que desde hace muchos años tengo el gusto de conocer, tío de la gentil figulina Zoila Coronado.

Una molesta dolencia, mas no de cuidado, padece, y espero que pronto podré decir que su restablecimien to se ha iniciado.

COLEGIO NUESTRA SEÑORA DE GUADALUPE

He recibido la siguiente invitación:

"Colegio Nuestra Señora de Guadalupe, dirigido por religiosas Pasionistas.

La Superiora y Hermanas de este Colegio, se complacen en invitar a usted al acto solemne de la repartición de premios, que se verificará, Dios mediante, el domingo 20 del presente en el citado plantel, a las 4 p. m. Víbora, 16 de junio de 1930".

Quedo agradecido a tan virtuosas y cultas religiosas, y les pido me remitan la relación de niñas premiadas, para muy gustoso, darla á conocer.

CLUB SAN CARLOS

Arnaldo Aponte y Alvarez, el viejo amigo (es con afecto, Nena), Presidente de este Club se ha servido extenderme invitación para el día de campo que se celebrará el domingo en la finca Las Piedras, en San Francisco de Paula.

Para informes completos, las "carlistas" que se dispongan asistir, llamen a Celito Cartas a la Secretaría, pues es él el que las toma en esta fiesta.

INTERESANTE PROGRAMA

Lo es el de la velada teatral que tendrá efecto en los salones de la Asociación Cristiana de Jóvenes, la noche del jueves 24 del actual, a las 9 p. m.

Prometo a la señora Lolita Guerra de Nogueira, presidenta del Comité de Damas, y señorita Elisa Dauval, Secretaria, que me lo han remitido darlo a conocer íntegro.

Les acuso recibo agradecido a su remisión.

ENGENIO ENRIQUE BESTARD

Pronto abandonará el pabellón Avelino González, en el que permanece desde que fué operado tan querido amiguito heredero de los jóvenes esposos señora Isolina Masvidal y el consecuente y buen amigo Dr Miguel Enrique Bestard, completamente restablecido.

Mi enhorabuena muy afectuosa les dedico, extensiva a sus padres la distinguida dama Nené Mustelier y mi viejo amigo Don Miguel Bestard.

MUY LAMENTABLE

Cuando hice la relación de nombres de las damas y señoritas nombradas Sarah, bien recuerdo que en ella incluí, y preferentemente felicité, a dos estimadísimas señoras, que no podía olvidar.

Sarita García la joven y bella esposa de un amigo tan apreciable como Ernesto Smith, Administrador del Teatro Campoamor, y Sarah Cortina de Pallarés, a la que me une una gran amistad desde hace muchos años.

Al revisar dicha relación, al archivarla, con gran pena noté que no aparecían sus nombres. ¿Qué pasó? Lo que es inevitable, un «salto» de líneas.

Aunque hubieran transcurrido más días, no por eso hubiera dejado de hacerlo constar, y hoy lo hago, seguro de que tan estimadas señoras y amigas saben que no era posible las echara en olvido.

NOTA AMOROSA

Como de costumbre, siempre mi preferida.

La distinguida muy bella y gentil señorita Carmen Herrera, tendrá siempre el más grato recordamiento del día 16 fecha de su santo, en la que fué pedida en matrimonio por el amigo muy consecuente y muy estimado Antonio Suárez, al que sus familiares e íntimos nombramos «Cuco».

Para la simpática parejita es dedicada con mi más sincera expresión, mi enhorabuena, y les hago constar que en estas Viboreñas, siempre habrá un lugarcito a ellos reservado para consignar cuanto antes la fecha de su matrimonio.

Urbano del CASTILLO.

El carácter permanente, la economía y la resistencia de las construcciones de hormigón de cemento portland han hecho que este material sea empleado casi exclusivamente en las obras marítimas. En el Malecón, a la entrada del Puerto de la Habana, se emplearon 32,800 metros cúbicos de hormigón en pilotes, tablestacas y bloques.

Construya con "Cemento El Morro"

Planta de Arellano y Mendoza Contratistas, S. A., en Regla, para la construcción de pilotes, tablestacas y bloques.

M.E.C.D. 2016

LA CAUSA CONTRA LOS PISTOLEROS

Fué desestimada la petición de reforma del procesamiento

Por escrito de fecha de ayer se ha hecho cargo de la defensa del procesado Rafael Hernández el chauffeurs, el doctor Armando Cartaya.

HABEAS CORPUS

Presentará petición de Habeas Corpus a favor de los procesados Oscar Larrañaga e Hira M. Holmes, el doctor Garcilaso de la Vega, solicitando se le señale fianza a sus defendidos.

DESESTIMADA

La petición de reforma del auto de procesamiento pedido por los letrados doctores Julio Fernández Rojas y Morales a nombre de Serafín Félix Díaz y Hira M. Holmes, aún no han sido sustanciadas pero creemos que serán desestimadas.

Una Joven Intentó Suicidarse Anoche

MATANZAS, Julio 18. — DIARIO, Habana.—En la noche de hoy fué concucido al Centro de Socorros y asistida por el doctor Alberto Rodríguez López y practicante Cabrera, de quemaduras de primer, segundo y grado diseminadas por todo el cuerpo la joven Leopoldina Hernández Bermúdez, Blanca de Matanzas, soltera, de veinte años y vecina de Naranjal, la que declaró que hubo de ocasionarse las mismas al friccionarse con alcohol e incendiarse descuidadamente. El Estado de Leopoldina fué calificado de grave. Se dió dió cuenta del suceso al Juez de Instrucción.

Alberto Lovio,
Corresponsal.

LA ACADEMIA DE CIENCIAS DE CUBA, ADMITIDA EN EL COMITE INTERNACIONAL DE INVESTIGACION CIENTIFICA

FIESTA EN LA EMBAJADA DE CUBA EN MEXICO EN HONOR DE LOS MAESTROS CUBANOS EXCURSIONISTAS QUE SE ENCUENTRAN EN LAS TIERRAS AZTECAS

SE HALLA MUY GRAVE EL CANCILLER DE LA LEGACION DE ITALIA

El Ministro de Cuba en Inglaterra, señor Guillermo Patterson, comunicó a la Secretaría de Estado por medio de la vía telegráfica, que el Comité Internacional de Investigación Científica de Londres, de prestigio y fama universal, acordó, en sesión efectuada recientemente por los miembros de aquella institución, admitir como miembro de la misma a la Academia de Ciencias de Cuba.

Esta noticia fué comunicada inmediatamente a la institución cubana, quien la recibió con regocijo.

LOS MAESTROS EN LA EMBAJADA DE MEJICO

El Embajador de Cuba en los Estados Unidos de Méjico, participó a la Cancillería por telégrafo noticias acerca de los maestros que se encuentran en tierras aztecas. Dice el señor Márquez Sterling que los visitantes estuvieron en la Embajada, donde les ofreció un ponche, al que asistieron todos los funcionarios de aquella oficina diplomática y miembros distinguidos de la sociedad cubana que vive en la capital de Méjico.

También se recibió en la Secretaría de Estado otro parte telegráfico, consignado a ese centro por el Presidente de la Asociación de Maestros, en el que da gracias al Gobierno y hace resaltar el cordial recibimiento de que fueron objeto en la Casa de Cuba.

MUY GRAVE EL CANCILLER DE LA LEGACION DE ITALIA

Nos comunica a últimas horas de la tarde el Ministro Plenipotenciario de Italia en Cuba, comendador Vivaldi, que el Canciller de la Legación de su país, señor Avignone, se encuentra gravemente enfermo; tan grave, que los médicos que lo asisten desesperan de salvarle la vida.

El señor Avignone es un viejo y probo funcionario que ha venido prestando sus servicios en la Legación Italiana durante muchos años y persona de gran solvencia moral e intelectual.

Hacemos votos por su restablecimiento.

EL PREMIO LOMBROSO FUE OTORGADO A UN CUBANO

El cónsul general de Cuba en Batavia, Java, señor Gustavo A. Mustelier, informa a la Secretaría de Estado que el Instituto de Medicina Legal de Italia, ha otorgado el premio Lombroso, de diez mil liras, al doctor Israel Castellanos, Jefe del Laboratorio de Antropología Criminal de la Habana, por su obra "La Delincuencia Femenina en Cuba"; premio que por primera vez recae en un jurista del Continente Americano.

EMBARCARON DESDE VIGO LOS PEREGRINOS ARGENTINOS

El señor Luis Bas Molina, Cónsul de Cuba en Vigo, informa a la Secretaría de Estado que en el vapor Lutecia, que zarpó de Buenos Aires el 12 de Junio, embarcaron los peregrinos argentinos que recorrerán los santuarios y ciudades de mayor importancia de España, Francia e Italia, figurando entre los primeros los de Santiago de Compostela, Lourdes Loyola, Lisieux, San Antonio de Padua, Asís y Roma. En la ciudad del Vaticano los peregrinos serán recibidos por el Sumo Pontífice. Las ciudades que visitarán son: Vigo, Santiago de Compostela, Madrid, Escorial, Toledo, Loyola, San Sebastián, Lourdes, París, Lisieux, Versalles, Fontainbleau, Turín, Milán, Lago de Como, Trento, Bolzano, Morano, Cortina d'Ampozzo, Pádua, Venecia, Trieste, Grutas de Postumia, Florencia, Asís y Roma. Irán también a Tierra Santa y recorrerán Palestina, Egipto, Rodas Smirna, Constantinopla, Atenas, etc. También irán a Austria, Checoeslovaquia, Alemania, Suiza y su término París.

FIESTA EN HONOR DE UN PINTOR CUBANO EN MADRID

El señor Carlos R. Sanz, Canciller de Cuba en Madrid, informa que tuvo lugar una fiesta cubana organizada por el artista cubano Ciro Valdés Díaz (Ciro Des Wal) y patrocinada por el señor Embajador de Cuba. La concurrencia que llenaba el teatro fué del elemento que vale en la Corte. Resultó una fiesta de puro sabor cubano.

HAN ROBADO EN UNA TINTORERIA

Un reclamado, localizado en el hospital «Calixto García»

DOS HECHOS CASUALES

La menor Esther González Castro, de 5 años, vecina de Arango 49, sufrió la fractura del cúbito y radio izquierdo al caer en su domicilio. Y el menor José Manuel Fernández García, de 6 años, vecino de Cervantes y Guiral, en el Repatro San José, se ocasionó la farctura también del cúbito y radio izquierdo al caer jugando con un carretón en su casa.

LOCALIZADO EN EL C. GARCIA

Se dictó ayer auto revocando el de terminación del sumario en la causa seguida a Juan Perdomo Olivera, por lesiones graves, el cual ha sido localizado en el Hospital Calixto García, donde está recluído co nel nombre de Juan Fernández. La causa ha vuelto a ponerse en curfso y el Juzgado se constituirá en dicho Centro para instruirlo de cargos.

ROBARON LA CAJA DE CAUDALES

Denunció Pedro Jove Castro, de España, dueño de la Tintorería sita en Luyanó 134, que durante la noche penertaron en el establecimiento llevándose una pequeña caja de caudales de su propiedad, que contenía $35.00 y algunos documentos. Estima que su inquilino Adolfo Alonso, al entrar a la casa por la madrugada dejó la puerta de la calle abierta, aprovechándose los ecos para cometer el hecho.

PROBLEMA DE LA LUZ EN PEDRO BETANCOURT

PEDRO BETANCOURT, Julio 17. DIARIO. Habana.—La Compañía Cubana de Electricidad ha contestado a la instancia presentada por los consumidores, diciendo que tienen sometida a estudio la tarifa y contestarán en el plazo fijado.

De no estar aquí para el primero de Agosto cortarán el fluído los consumidores.

Serrano,
Corresponsal.

Cartel del Día

TEATROS

PAYRET.—9: El Pibe del Corralón; Amor de madre.
NACIONAL.—Matinee y noche: Revista de actualidades mundiales; cintas cómicas; El abismo de las almas; Arco Iris Internacional; variedades.
COMEDIA.—9: Las de Caín.
ALHAMBRA—Primera tanda: La Reina del Batacián. Segunda: La Mujer de Todos (estreno). Tercera: Alhambra en Zeppelin.

CINEMATOGRAFOS

MODERNO.—Matinee y noche: Cintas cómicas; Prisioneros de la montaña; Cazando los fantasmas, Reuelitas de Broadway; revista de actualidades.
REGINA.—Matinee y noche: Películas sincronizadas; variedades musicales; comedias; Inmolación; El rapto de la China.
NORMA.—Matinee y noche: El nuevo despertador; El séptimo cielo; Corazones irlandeses; revista de actualidades.
LINDBERGH.—8: Revista de actualidades; cintas cómicas; Solos en una isla; La Rosa de Irlanda; El secreto del doctor.
NEPTUNO.—Tarde y noche: Revista de actualidades; Los Inocentes de París; El desfile del amor;; cintas cómicas.
TRIANON.—Matinee y noche: Cintas cómicas; revista de actualidades; El maldito; Redención.
OLIMPIC.—Matinee y noche: Regalo de boda; revista de actualidades; Instintos hereditarios; cintas cómicas.
RIVOLI.—Matinee y noche: Revista de actualidades; Hijas del fuego; El león y el ratón.
LIRA.—Matinee y noche: Revista de actualidades; El Dandy; El rescate.
SALON ROJO.—Matinee y noche: El hijo de la sombra; cintas cómicas; La bestia de la gran ciudad; revista de actualidades.
CUBA.—5 y 15 y 8 y 15: Revista de asuntos mundiales; El hijo de la sombra; Ensueños; La canción del alma.
IMPERIO.—Matinee y noche: Revista de actualidades; Seducción; cintas cómicas; La ciudad del escándalo; La mujer deseada.
CAMPOAMOR.—Matinee y noche: Estrellados; revista de actualidades; cintas cómicas.
VERDUN.—Matinee y noche: Revista de actualidades; La casa de los cuatro crímenes; Un modelo de chico.
FAUSTO.—Matinee y noche: Revista de actualidades; El Capitán de la Guardia.
ENCANTO.—Matinee y noche: Cintas cómicas; El cuerpo del delito; revista de actualidades.
LARA.—Matinee y noche: Revista de actualidades; El Dandy; La Recluta; cintas cómicas.
RIVIERA.—Matinee y noche: Revista de actualidades; Caprichos; Ladrones; cintas cómicas; variedades musicales.
UNIVERSAL.—Matinee y noche: Revista de actualidades; Mani-roto; La horca; París, La Isla del Oro (episodio segundo).
WILSON.—Matinee y noche: Revista de actualidades; No escarmienta; El secreto de Delia; Los Repatriados.
INGLATERRA.—Matinee y nocturna: Como perros y gatos; Cobardías; Justos y pecadores; revista de actualidades.

Gacetillas

PRINCIPAL DE LA COMEDIA

LAS DE CAIN, de los Hermanos Quintero.—Precios populares. Luneta, sesenta centavos; butaca, cuarenta cts.

Una de las obras en que la veta costumbrista de los Hermanos Quintero se muestra más caudalosa y a la vez más rica en matices de humanidad es, sin duda alguna, LAS DE CAIN, escogida con gran acierto por la empresa para su función de esta noche.

La historia de esa pintoresca familia de Caín, cuyo ideal familiar y social es el casamiento de [illegible] jas que componen su núcleo, ha dado tema a los admirables comediógrafos sevillanos para hacer una de esas deliciosas comedias suyas en las que se unen al oportuno rasgo psicológico, que basta para pintar a un personaje, con la situación o el chiste [illegible] micísimo y sobre todo con esa comicidad de especie superior que produce la captación y expresión de esos elementos inaccesibles del ambiente que dan color y temperatura a la obra de arte.

LAS DE CAIN es una obra encantadora y como tal será recibida hoy por los asiduos al Principal. La compañía le dará seguramente una interpretación justísima, contando para ello con los elementos necesarios.

Siguen rigiendo los precios populares: 60 centavos la luneta y 40 centavos la butaca.

Mañana, sábado habrá dos funciones: matinee popular a las cinco y nocturna a las nueve.

En esta última será el esperado estreno de ¿QUE DA USTED POR EL CONDE?, jocosísima obra de Antonio Paso.

Esta comedia sorprenderá al público por su extraordinaria comicidad.

Pronto, a petición, EL GRAN GALEOTO, obra maestra de **Echegaray.**

E 1581 1d 18

TEATRO ENCANTO

«EL CUERPO DEL DELITO»

Sin otra mejor o más notable justipreciación a sus valores prodigiosos que la sanción definitiva de la crítica y del público, ambas igualmente capaces de aquilatar cuanto constituye y significa el primer esfuerzo realizado por la Paramount Publix para la confección de su primera obra cinematográfica, hablada en español, sin trucos de «dobles» ni engañosas apariencias de «sabor latino», ocupa hoy el cartel de «Encanto», con la preferencia indiscutible de sus méritos «El Cuerpo del Delito», la película «de más kilates que el oro en el lienzo de plata», interpretada por Antonio Moreno, Barry Norton, Ramón Pereda, María Alba, Andrés Peredó de Segurola y un maravilloso conjunto de artistas hispanos.

«La Paloma», el primer cartoon cantado en castellano, la original y chispeante comedia «Qué viene papá!», con actores de nuestra habla, y una revista sonora Paramount de actualidades mundiales, editaca especialmente para Cuba, completan el regio programa cien por cien en español que será ofrecido hasta el lunes a la afición entera de la ciudad.

1277—18 Jul.

OLIMPIC

Mañanma, «La Casa de los Cuatro Crímenes», por William Powell. Esta tomada de la novela «El Misterioso Caso Greene». El domingo se despide la sin rival Rita Montaner

En las tandas de cinco y media y nueve y cuarenta y cinco de hoy se estrena la emotiva creación de alter Rilla, titulada «Instintos Hereditarios«

Luneta: 20 centavos en 5 y media; 30 centavos en 9 y tres cuartos.

Para la tanda de 8 y media: «Regalo de Boda», por Joseph Schildkraut.

Luneta: 20 centavos.

Mañana: «La Casa de los Cuatro Crímenes» valiosa joya policiaca, interpretada por William Powell.

El domingo, en la matinée de una y media: «Amor y [illegible] Ivan Petrovich y Agnes Esterhazy. «El Asesinato de Bellamy» copia nueva de esta gran cinta por Leatrice Joy. «Derecho a París», por Victor Mac Laglen. En las tandas de 5 y media y nueve y cuarenta y cinco: «Amor y Champagne» por Ivan Petrovich y Agnes Esterhazy y despedida de la famosa cantante cubana, Rita Montaner.

1256—18 Jul

TRIANON

Hoy, «Redención», por John Gilbert y Renee Adoree. Mañana, «Charros, Gauchos y Manolas», la preciosa creación hablada y cantada en español, cuyos protagonistas son todos latinos

En las tandas de cinco y cuarto, ocho y cuarto y nueve y cuarenta y cinco se estrena la producción sincronizada de la Metro, interpretada por John Gilbert y Renee Adoree, titulada: «Redención», según la obra de su nombre original del inmortal novelista ruso León Tolston.

Luneta: 30 centavos en 5 y cuarto; 40 centavos en las otras secciones.

Mañana, pasado y el lunes: «Charros, Gauchos y Manolas», una bella producción hablada y cantada en español. Es la primera revista que se hace para el público de habla castellana y en donde toman parte verdaderos artistas del mundo latino.

En la semana entrante se inaugurará el modernísimo equipo de películas sonoras RCA. Es un aparato que supera a todos los conocidos por la claridad de los sonidos que reproduce. También nos anuncia la empresa del Trianón la colocación de una gigantesca pantalla perforada donde las voces toman una tonalidad divina. Y como complemento de tantas reformas instalarán también dos potentes lámparas proyectoras que mejorarán la proyección un 100 x 100.

1248—18 Jul.

TEATRO IMPERIO

Consulado 116. — Teléfono A-5440
ESTRENO: «SEDUCCION»

La sala de Imperio presenta cada noche un bellísimo aspecto, pues sus funciones se ven colmadas de preciosas mujeres que han hecho de este teatro el punto de reunión por cuyo motivo ya se le conoce por el teatro de las damas.

Las familias decentes de esta capital acuden a «Imperio», porque saben que encuentran en este espectáculo el respeto que toda dama merece y pasan un rato delicioso contemplando buenas películas y escuchando la magnífica orquesta que alterna con el Vitaphone único teatro en la Habana que posee estos dos elementos de arte en sus funciones.

Para hoy se anuncia la estupenda producción titulada «Seducción», por Mita Rina. «La Ciudad del Escándalo», por Bárbara Bedford; «La Mujer Deseada por Pauline Garon y divertidas cintas cómicas.

Los precios para la matinée son: 10 centavos y para la función de la noche 20 centavos, pagando las damas y niños 10 centavos.

Mañana, colosal programa en el que figuran las cintas «Evangelina», (sincronizada) por Dolores del Río; «La Bestia de la Gran Ciudad», por un reparto especial; «El Bandido de Monte Diablo», por Harry Piel.

El domingo dos grandes producciones: «Amor y Champan», por Ivan Petrovitch y «Las que Pagan», por Helen Foster.

1253—18 Jul

CINE LARA

«EL DANDY»

Los Artistas Unidos presenta hoy en el concurrido y elegante cine Lara, la grandiosa cinta por Belle Bennet y Harry Richman, titulado «El Dandy» además presentará la obra por Eleonor Boardman, «La Recluta» y una revista de asuntos mundiales Fox, a los precios de 10 centavos las damas y niños y 20 centavos los caballeros en matinée y noche por ser hoy día de las damas.

Mañana: «Los Prisioneros de la Montaña» o «El Infierno Blanco»; «Mawas» y «Como Ellas Caen».

Domingo 20: Granrioso programa: «Instintos hereditarios», dos producciones más y revistas y comedias.

Pronto se presentará Lara con ventilación moderna, Vitaphone, último modelo, sin alterarse los precios y serán inauguradas las tandas elegantes los domingos a las 5 y cuarto, a precios populares. Esté al tanto.

1354—18 Jul

CINE INGLATERRA

El más cómodo y ventilado cinema de la Habana, el único que mantiene temperatura invernal en la sala de proyecciones en esta época del año.

Gran temporada de verano, a base de función corrida de 2 p. m., a 11 y media p. m., rigiendo los precios de 10 centavos niños y 20 centavos mayores.

Para hoy, magnífico programa especial, con la comedia «Como Perros y Gatos», por May Davinson; y las producciones «Cobardías», sensacional atracción joya de la Columbia, interpretada por Dorothy Revier, William Collyer y Ben Lyon; y «Justos y Pecadores», atracción especial en ocho actos, interpretada por Shirley Mason y Víctor Varconi.

A las 5 p. m., la comedia «Como Perros y Gatos», por May Davinson y la regia superproducción, «Cobardías» por Dorothy Revier, William Collyer y Ben Lyon.

Por la noche, el mismo programa de la matinée, proyectándose en último turno, «Cobardías».

Mañana, «Fantasmas de la Noche» por Bernard Goetzkke, y Helen Kurtz; y «La Ultima Cena», por Marcelle Albani y Jean Bradin.

Domingo entrante «La Dama Misteriosa» por Gheta Garbo y Conrad Nagel; «La Bestia de la Gran Ciudad», por Claudine Lombard y Olaf Fjord; y «El Gavilán y la Paloma», por Lowell Sherman y Margaret Livingston.

Lunes 21: «La Casa de los Cuatro Crímenes», por William Lowell.

1252—18 Jul.

El Buen Nombre de Cuba

El Secretario de Instrucción Pública ha ordenado por cable que se abra una amplia investigación para comprobar si fueron ciertas las manifestaciones atribuídas al señor Adolfo Santa Cruz, Presidente de la Asociación Nacional de Maestros.

Según noticias recibidas por el servicio cablegráfico, el señor Santa Cruz expresó públicamente, en México, que los métodos de enseñanza que existen en Cuba son muy deficientes y que por tal motivo se proponía, a su regreso a Cuba, implantar los métodos observados en aquella nación.

El señor Secretario considera que, de ser ciertas estas manifestaciones resultan vejaminosas para Cuba, sobre todo en boca de un funcionario que llevaba la representación del magisterio cubano.

LA LLUVIA EN LA REPUBLICA

Según los partes recibidos en la Secretaría de Comunicaciones procedentes de las distintas Estaciones telegráficas de la República durante las 24 horas del miércoles, llovió en los siguientes términos:

PROVINCIA DE PINAR DEL RIO: — Llovió mucho en Minas de Matahambre, Minas de Santa Lucía, Orozco, San Cayetano y Viñales. Regular en Bahía Honda, Cabañas, Central Merceditas y Dimas. Poco en Arroyos de Mantua, Central Niágara y Consolación del Norte.

PROVINCIA DE LA HABANA:—Llovió mucho en Güira de Melena, La Salud, Punta Brava, San Antonio de las Vegas, San Nicolás y Santiago de las Vegas. Regular en Arroyo Arenas, Bejucal, Ceiba del Agua, Gabriel, Quivicán, Rincón, San Antonio de los Baños y San Felipe. Poco en Alquízar, Batabanó, Hoyo Colorado, Managua, Mazorra, Melena del Sur, Surgidero de Batabanó y Vereda Nueva.

PROVINCIA DE MATANZAS: — Llovió poco en Alacranes, Jovellanos, Roque, Soledad y San Vicente.

PROVINCIA DE SANTA CLARA: —Llovió mucho en Quinta, Remedios, San Fernando de Camarones y Vueltas. Poco en Central Hormiguero.

PROVINCIA DE CAMAGÜEY: — Llovió mucho en Alto Songo, Auza, Campechuela, Central América, Cristo, Ermita, Yara. Poco en Antilla, Baire, Banes, Baracoa, Ceiba Hueca, Jiguaní, Niquero, Palmarito de Cauto, Preston, San Pró.

UN «COPO» PROHIBIDO EN CAYO «CARAPACHO»

SANTA CRUZ DEL SUR julio 17 DIARIO DE LA MARINA, Habana —Con noticias de que en Cayo Carapacho se encoltraba oculto un chinchorro de los conocidos por «copo», en la mañana de hy se constituyó en dicho lugar el señor Oscar S. Perdomo, competente Administrador de la Aduana de ésta, auxiliado por el inspector Antonio Soto, el botero Horacio Perdomo y el vigilante Municipal Benito Palmer, practicando un reconocimiento hasta encontrar dicho «copo», cuyas dimensiones son de doscientas varas, siendo uno de los mayores que se construyen no pudiéndose detener a su dueño por no encontrarse en dicho Cayo.

Como recordarán nuestros lectores el «copo« se encuentra prohibido por decreto No. 514 del 14 del pasado año.

Un nuevo triunfo que se suma nuestro Administrador de la Aduana, por tan importante servicio.

Sarrey,
Corresponsal.

AUTOMOVILES CIRCULADOS

Por transitar con exveso de velocidad, fueron denunciados por la policía en el día de ayer, los automóviles siguientes:

DE LAS ESTACIONES

30 de la empresa Cubana, en la esquina de Menocal y Neptuno, ; por el vigilante 1279, Ictoriano Presno.

DEL TRANSITO

2852; 5221; 38253; en el Parque del Maine por el vigilante 1399, M. Cantelar.

DE LOS EXPERTOS

60150, camión; 13127, particuar; 62371; 2, Cubana; 66, La Occirental; 33793, camión, en la esquina de 23 y C y, por el Experto Fernández de Lara.

El PENDULO ha CAMBIADO!

Ahora

se están vendiendo en Cuba más

Refrigeradores

GENERAL ELECTRIC

que los de ninguna otra marca.

¿Prueba evidente? El sensacional resultado de las ventas de Abril y Mayo. Durante ese período se instalaron en este país

¡397 Refrigeradores General Electric!

cifra ésta que bate ampliamente todos los records de venta en un espacio análogo de tiempo.

Día tras día,
se acentúa en el público cubano la marcada preferencia por el Refrigerador General Electric, la cual está lógicamente fundada en los puntos de superioridad de este extraordinario aparato.

Puntos de Superioridad

Mecanismo encerrado herméticamente, a prueba de polvo, con lubricación permanente.
Regulador de frío muy accesible.
Gabinete todo de acero, a prueba de deformación.
Patas que permiten barrer cómodamente.
Gabinete que ofrece el máximum de espacio.
Garantía incondicional de dos años de servicio gratis.

Ningún dueño ha pagado ni 1¢ por reparaciones o servicio

Los Refrigeradores GENERAL ELECTRIC, se fabrican en todos los tamaños y al alcance de todas las fortunas, tanto por su precio como por sus amplias facilidades de pago.

Solicítense informes más detallados en:

Galiano y Neptuno — Monte No. 1
Real 150 (Marianao) — J. del Monte 252

o en cualquiera de nuestras Sucursales en el interior de la República.

Cía. Cubana de Electricidad
A las Ordenes del Público

Artículos de primera calidad al precio mas barato. Siempre novedades.
Bazar Ingles
Galiano 72

Garner STVDIO
retratos de arte
o'reilly 114
m.1256

HABLAN LOS HECHOS

Más de 50 años de experiencia confirman el éxito de la 'Pepsia y Ruibalbo Bosque' en las Dispepsias malas digestiones, insuficiencia del hígado y demás trastonos del estómago.—Es la medicina sancionada por los años y la experiencia.

M.E.C.D. 2016

La Producción de Albaricoques

PALMA DE MALLORCA, Julio 17 (ST.)—Informes de varios pueblos mallorquines dicen que los albaricoques se cotizan al precio ruinoso de cuatro pesetas quintal y que crece la alarma de los productores ante la noticia que circula de que no se elevará este precio, debido a que el Gobierno alemán proyecta elevar los derechos de entrada de la pulpa de albaricoque, de la cual se hace allí gran demanda.

PARA LAS ESCUELAS DE ZARAGOZA

ZARAGOZA, Julio 17. (ST.)—Hace días que el Ayuntamiento acordó construir 40 escuelas unitarias, y solicitó del vecindario que ofreciera gratis al Ayuntamiento terrenos para levantar dichos edificios. Varios de las barriadas de Zaragoza han ofrecido a la Corporación los terrenos solicitados, que se valoran en 200.000 pesetas. Es muy elogiada la generosidad de los vecinos zaragozanos, que harán viable la construcción de las 40 escuelas.

HABANERAS

(Viene de la Página NUEVE)

EN EL HOTEL PASAJE

EL ALMUERZO DE AYER

Un gran almuerzo ayer.

En honor de nuestro director.

Celebrando su feliz regreso del rápido viaje que emprendió hacia los Estados Unidos.

En el **Pasaje**, el gran hotel vecino del Capitolio, fué servido con una esplendidez que honra a su nuevo dueño, el galante amigo Etelvino Amaro Rivero.

No voy a describirlo.

Nada de eso.

Semejante cometido está encomendado al gusto y maestría de un compañero de redacción

Sólo me guía el propósito de señalar algunos de sus aspectos más salientes.

Designada fué para presidirlo una lindísima señorita, Mercedes Loynaz Perdomo, triunfadora en el concurso de belleza que acaba de llevar a cabo este periódico en combinación con el diario **A Noite**, de Río de Janeiro.

Con los del DIARIO, en fraternal compañía, se hallaban otras personas más.

Una de ellas, en término saliente, el coronel José Perdomo, Jefe de la Policía Nacional.

Pablo Alvarez de Cañas.

Estimado confrére de **El País**.

Alberto Ruiz, el querido y leal compañero, cronista social del **Heraldo de Cuba**.

El señor Sobrino.

Administrador de **El País**.

Y el joven y simpático cronista social de **El Mundo**, José Manuel Valdés Rodríguez, entre otros más.

Extendíase la mesa, afectando la forma de una U en el gran salón de comer del antiguo y acreditado hotel.

El decorado floral que lucía, obra del aristocrático jardín Milagros, era del más exquisito gusto.

A base de rosas.

Rosas Catalina Lasa.

Se veían en artísticas **corbeilles**, confeccionadas con el chic inimitable de aquellos floristas.

El propietario del **Pasaje** envió un bonito y artístico cesto de dalias y gladiolos a la esposa del dicector del DIARIO DE LA MARINA, la bella señora Silvia Hernández de Rivero, hasta su residencia del Vedado.

Ernesto Fernández Arrondo, talentoso y estimado compañero, ofreció el almuerzo al bueno y querido Pepín Rivero.

Habló éste después.

Para dar las gracias.

Hizo uso de la palabra también el secretario de la empresa, doctor Manuel Abril Ochoa, invitando a todos los presentes a un almuerzo que dará el domingo tres de agosto en el Gran Hotel de San Miguel de los Baños.

Y el señor García Vega, identificado con el unánime sentir de los comensales, propuso enviar un mensaje de salutación al administrador de la empresa, doctor Aurelio Hernández Miró, que se encuentra enfermo en estos momentos.

Amenizado estuvo el almuerzo por las selectas y variadas audiciones del Jazz Band **Salazar** y el **Sexteto Habanero**.

Un acto cordial.

Simpático, inolvidable.

Coincidía el brillante ágape con la apertura en el **Pasaje** de un café al aire libre.

Segundo de la Habana.

Siguiendo al de Payret.

Más HABANERAS en la Pág. 13

DESPEDIDA

DE VIAJE

Jesús Castellanos.

El exquisito artista, tan admirado y tan querido en esta sociedad, embarca mañana para Nueva York.

Va a decorar el apartamento de Mr. Henry W. Catlin en aquella ciudad.

Una nueva casa.

En Park Av.

Jesús Castellanos seguirá de allí viaje a Europa con el propósito de pasar una temporada en Suecia y Noruega.

¡Feliz viaje!

PETICION DE MANO

De amor.

Una grata nueva.

A la distinguida señora María del Carmen Varona viuda de Piñeiro ha sido pedida la mano de su linda hija, la señorita Raquel Piñeiro, por el doctor Antonio Campos.

Joven abogado que figura por su talento y sus méritos en alto puesto.

Va aquí mi felicitación.

Muy afectuosa.

Ha Fallecido la Joven Matancera Quemada

Matanzas, 17 Julio. DIARIO, Habana.—La joven Leopoldina Hernández Bermúdez, que sufrió gravísimas quemaduras en la noche de ayer, conforme informamos, falleció hoy en el Hospital Civil de esta ciudad.

Alberto Lovio,
Corresponsal.

EL SR. ALEJANDRO RUIZ

Anoche, en el tren Expreso Limitado, salió para Bayamo en comisión de servicio el señor Alejandro Ruiz, agente especial de la Secretaría de Hacienda.

GRAN HOTEL "SAN CARLOS"

CIENFUEGOS, CUBA

UNICO DE PRIMER ORDEN

6 PLANTAS

SERVICIO DE ASCENSOR DIA Y NOCHE

SITUADO EN EL CENTRO COMERCIAL

LUJOSO ROOF GARDEN

COPELAND

SE INAUGURA HOY LA EXPOSICION de los REFRIGERADORES COPELAND.

Los presentamos en pleno funcionamiento.
Invitamos a usted a examinarlos.

VEA COMO SE HACEN:

EL HIELO, LOS HELADOS, LOS DULCES, LAS GELATINAS, ETC.

El Refrigerador COPELAND es la última palabra en Refrigeración Eléctrica.

HONRENOS CON SU GRATA VISITA.

La Exposición en el tercer piso.

la Casa Grande

la Casa Grande
ANGONES Y CIA.

ropa de cama y mantelería.

Nuevas rebajas de precios. Gran surtido de todos los artículos. La mejor calidad a menos costo.

No deje usted pasar esta nueva oportunidad para comprar los Ajuares de Casa.

ROPA DE CAMA DE COLOR.

SABANAS:

de warandol de hilo para camas cameras en los colores: rosa, azul, salmón y maíz ... ...

UNA . . . $ 5.00
DOCENA $55.00

FUNDAS:

de magnífico warandol de hilo, en los colores: rosa, azul, salmón y maíz, hechas a mano para camas cameras . .

UNA . . . $ 2.25
DOCENA $25.00

CUADRANTES:

de warandol de color, de hilo, hechos a mano, en los colores: rosa, azul, salmón y maíz . . . . . .

UNO . . . $ 2.25
DOCENA $25.00

JUEGOS DE CAMA:

de warandol de hilo de color, en rosa azul, salmón, oro y maíz, compuestos de cinco piezas: dos sábanas, dos cojines y una funda, a $14.75

MANTELERIA.

Gran surtido de manteles de alemanisco blanco, en los siguientes tamaños:

150x150 . . . . . $1.10
150x200 . . . . . 1.40
150x250 . . . . . 1.60

Manteles de alemanisco blanco con franja de color: rosa, azul y oro, en estos tamaños:

150x150 . . . . . $1.40
150x200 . . . . . 1.75

Manteles de alemanisco de color entero, en los tamaños:

150x150 . . . . . $1.75
150x200 . . . . . 2.50
150x250 . . . . . 3.00

JUEGOS DE MANTEL.

Los juegos de mantel con seis servilletas, de alemanisco blanco con cenefa de color en rosa, azul, verde, oro y lila, tamaños de

150x150 . . . . . $2.25
150x200 . . . . . 2.75

Juegos de mantel con seis servilletas, de granité blanco, floreados, muy bonitos, desde $3.00

Juegos de mantel con seis servilletas, de granité blanco con franja en color rosa, azul, verde y oro, tamaños:

140x140 . . . . . $1.95
140x170 . . . . . 2.25

Juegos de mantel blancos, bordados, con seis servilletas, de 160x160, a $5.00

Hoy viernes día de los Cortes de Vestidos y Retazos.

Ponemos a la venta un gran lote de cortes y retazos de sedas, telas de hilo y de algodón. Estampadas y en color entero.

MUY BUENA OPORTUNIDAD.
APROVECHELA

PRECIO FIJO

M.E.C.D. 2016

Mercado de Acciones

NUEVA YORK, Julio 27. (AP.)—El mercado de acciones intrigó hoy a algunos de los expertos, porque continúa en alza. En muchos centros se esperaba una reacción técnica basada en los avances de los últimos diez días; pero en vez de ocurrir tal cosa, los alcistas pudien do dominar la situación, llevando a cabo a última hora una manifestación con las divisas industriales.

Las alzas en ese grupo, así como en gran número de especialidades, fueron anuladas por el tono fácil de las divisas de compañías concesionarias y el índice del mercado acusa una ganancia neta de menos de un punto. Las acciones más favorecidas ganaron 1 a 5 puntos.

Las cotizaciones volvieron a estar irregulares al comenzar la sesión, y avanzaron al mediodía. En los primeros momentos de la tarde, las transacciones encontraron un período de incertidumbre, durante el cual las divisas favoritas perdieron cerca de un punto, pero en la última media hora los valores estuvieron fuertes, entre ellos los de espectáculos.

American Can, American Telephone Eastman Kodak, Johns Manville, Fox y Warner Brothers avanzaron 1 a 5 puntos. Wrigley estuvo particularmente fuerte, avanzando más de cinco puntos. Entre las acciones menos activas se encontraron Vulcan Detinning que ganó 15 puntos y Cash Register que subió 11 puntos.

Wall Street no sacó gran estímulo de una o dos declaraciones hechas por jefes industriales. La mayoría de los balances publicados son desfavorables en comparación con los del pasado año. Las noticias de la industria petrolera siguen siendo favorables.

Los préstamos a los corredores aumentaron por vez primera en seis semanas, consistiendo el aumento en $40.000.000.

Algunas divisas industriales se movieron muy lentamente. United States Steel establecieron una cotización máxima, pero en el día solamente consiguieron ganar 5|8 punto. General Eléctric cerró sin cambio y General Motors perdió 1|8 de punto. Consolidated Gas ganó más de un punto.

El cambio extranjero estuvo muy irregular.

Mercado de Cambios

Irregular rigió ayer este mercado.

Bajó varios puntos la peseta española.

De alza los cambios sobre el Canadá y Hong Kong.

Quietos el franco y la lira.

Firme el cambio sobre New York.

Entre Bancos y Banqueros se cotizó en cable sobre New York a 3-32 premio; en cheque a 5-64 de premio; y pesetas por cheque a 11.66 y por cable a 11.68.

Cotización del día 17 de Julio

New York cable	1/10 P.
New York vista	5/64 P.
Londres cable	4.86 7/8
Londres vista	4.86 5/8
París cable	3.94
París vista	3.95
Madrid cable	11.69
Madrid vista	11.68
Zurich cable	19.41
Zurich vista	19.43
Italia cable	5.25
Italia vista	5.24
Bruselas cable	13.94
Bruselas vista	13.93
Toronto cable	1/4 P.
Toronto vista	3/16 P.
Copenhague cable	—
Yokohama cable	—
Yokohama vista	—
Hamburgo cable	23.93
Hamburgo vista	23.92
Amsterdam cable	[illegible]
Amsterdam vista	40.19
Hong Kong cable	[illegible]
Hong Kong vista	[illegible]

Mercado Ganadero

Solamente dos carros con cincuenta reses, procedentes de Las Villas, llegaron ayer, venían consignados al grupo de encomenderos conocido por La Piña. Dicho ganado se metió en los corrales del Matadero Industrial.

LOS PRECIOS EN PIE

De vacuno

Precios pagados por compradores en los mercados de origen:

En Oriente, de 3¾ a 4 centavos con 5 por 100 de descuento.

En Camagüey, de 3¾ a 4 centavos con el 5 por 100 de descuento en la finca y sin descuento en la ciudad.

En Las Villas, a 4 centavos con el 10 por 100 de descuento.

En Pinar del Río a 4 centavos; pero entregado en La Habana.

Del lanar

El ganado lanar de 6½ a 7 cts.

El de cerda

Del país, de 8 a 10 centavos.

Americano, de 12 a 14 centavos.

MATADERO DE LUYANO

En el Matadero de Luyanó se sacrificaron las siguientes reses:

De vacuno	102
De cerda	80
De lanar	30

Los precios que rigieron en el Matadero de Luyanó fueron:

	Cts.
Vacuno	De 18 a 20
Cerda criollo	De 30 a 40
Cerda americano	De 36 a 44
Lanar	De 30 a 40

MATADERO INDUSTRIAL

En el Matadero Industrial se sacrificaron las siguientes reses:

De vacuno	269
De cerda	148
De lanar	42

Rigieron en el Matadero Industrial los siguientes precios:

	Cts.
Vacuno	De 18 a 20
Cerda criollo	De 30 a 40
Cerda americano	De 36 a 44
Lanar	De 30 a 40

Mercado de Azúcar

NUEVA YORK, Julio 17. (AP.)—El mercado del azúcar crudo estuvo en calma hoy con escaso interés de compra. Por otra parte, se hicieron ofertas en escala limitada, consistiendo en azúcares de Filipinas para entrega en Agosto y Cuba en almacén a 3,24 centavos entrega, pero hasta estos azúcares fueron retirados después que el mercado de futuros comenzó a manifestar firmeza. En ese momento y más tarde, los crudos de Filipinas para embarque en Agosto y de Cuba en almacén pudieran haberse vendido en una o dos direcciones a 3,24 centavos. No se ofrecieron embarques de Cuba, pero, durante la mañana hubiera sido posible que algunos tenedores aceptaran 1.25 centavos costo y flete para entrega inmediata. Los productores de Puerto Rico se hallan prácticamente fuera del mercado. El precio es nominal a 3.25 centavos para Cuba y 3.24 para los libres de derechos.

Como el mayor interés no estaba del lado de la venta el mercado de futuros en crudos tuvo mejor tono. Abrió la sesión con precios sin cambio a 2 puntos más bajos y cerró con alza de dos puntos. Las ventas del día se calcularon en 38.000 toneladas.

Mes	Abre	alto	bajo	cierre
Septiembre	120	122	120	122
Octubre				126
Diciembre	129	131	129	131
Enero	131	133	131	133
Marzo	139	141	139	140
Mayo	146	148	146	148
Julio	154	156	153	155

Terminaron hoy todos los contratos de 4.50 en el mercado del refino. Esto probablemente significa que los compradores no realizarán nuevas operaciones hasta que no hayan dispuesto de sus existencias.

Bolsa de la Habana

Cotización oficial del día 17 de Julio

BONOS Y OBLIGACIONES

	Comp.	Vend.
Cuba 1904 (Speyer)	100	—
Cuba 1905 (Deuda Int.)	92	98
Cuba 1909 (4½)	93	100
Cuba 1914 (Morgan)	100	—
Cuba 1917 (Puertos)	93	100
Aymto. Habana 1a hip.	98	—
Aymto. Habana 2a hip.	98	—
Banco Territorial	—	—
Cervecera	99	102
Cervecera (Obligaciones no hipotecadas)	71	80
Ciego de Avila	—	—
Curtidora	—	—
Gas	107½	—
H. Electric (Consolidados)	75½	80
Manufacturera	—	29
Matadero	—	—
Nueva Fábrica de Hielo; Papelera Serie A	97	—
Papelera Serie B	60	—
Teléfono	86	—
bonos	103	110
Unidos	12	—
La Metropolitana S. A.	90	100
Jarcia Matanzas	94	101½
Iron Beer	—	—
Hav. Elec. (obligaciones no hipotecadas)	54	56
Bonos Centro Asturiano de la Habana	98	103
Bonos hip. Moderna Fábrica Ladrillos	—	—

BONOS Morgan 5 1|2 por 100. — 1927.

	Comp.	Vend.
Serie D—Julio 1 1931	94	—
— E—Julio 1 1932	94	—
— F—Julio 1 1933	94	—
— G—Julio 1 1934	94	—
— H—Julio 1 1935	94	—
— I—Julio 1 1936	94	—
— J—Julio 1 1936	94	—
Certificados 5½ C. P.:		
Diciembre 31 de 1931	95	—
Junio 30 de 1932	95	—
Diciembre 31 de 1932	95	—
Junio 30 de 1933	95	—

ACCIONES

	Comp.	Vend.
Agrícola	—	—
Territorial	—	—
Territorial benefs	—	—
Préstamos sobre Joyería	—	—
Cervecera	165	220
Cuba Cane prefs	—	—
Cuba Cane com	—	—
H. Electric Utilities Co. prefs 6 por 100	78½	85
H. Electric Utilities Co. prefs 5 por 100	60	67
H. Electric Railway Co. prefs	51	56
H. Electric Railway Co. comunes	1⅞	3½
Jarcia preferidas	55	—
Jarcia comunes	8	29
Licorera comunes	3¼	—
Lonja prefs	95	—
Lonja comunes	90	—
Manufacturera prefs	4	8
Manufacturera com	—	—
Naviera prefs ex certificados	61	64
Naviera prefs. ficados	54	59
Naviera comunes	6	7½
Nueva Fábrica Hielo	300	350
N. G. Hielo; benefs	85	95
Perfumería; prefs	30	—
Pesca preferidas	90	—
Perfumería com	3	—
Pesca comunes	15	—
Teléfono; prefs	101½	—
Teléfono comunes	130	—
Unidos	8	14
F. Consolidados de Cuba prefs	53½	—
Unión Oil	12	20
Metropolitan Auto	—	—
Matadero	—	—
Fibras y Jarcia	40	—
Seguros La Mercantil	110	—
Kokofat prefs	—	—
Kokokfat comunes	—	—
Cuba R. R.	50	—
Curtidora	—	—
Jarcia prefs ex dividendo en acciones	55¼	—

Mercado de Algodón

Al cierre de las operaciones en el mercado local de algodón americano, los distintos meses de entrega se cotizaban a base de los precios que siguen:

Julio	12.97
Octubre	13.13
Diciembre	13.33
Enero 1931	13.54
Marzo 1931	13.3½
Mayo 1931	13.49

Bolsa de New York

NEW YORK, julio 17 (A. P.)
ACCIONES: 2.497.870
BONOS: $7.873.000
CAMBIOS: 1.089.000.000

COTIZACION DE LA PESETA

La peseta española se cotizó ayer al cierre del mercado a razón de

8 PESETAS
56.16
POR DOLLAR

COTIZACION DEL FRANCO

El franco francés se cotizó ayer al cierre del mercado a razón de

25 FRANCOS
41 CENTIMOS
POR DOLLAR

Mercado L. de Azúcar

El mercado local de azucar continúa encalcado y sin anunciar operaciones.

El mercado de azúcares americano abrió ayer con un tono quieto, y con vendedores de azúcares de Cuba, en posiciones de embarques, con ofertas de compra en firme («bid») al precio de 1-¼ cts. costo y flete, así como de las Filipinas, para llegar a fines de Agosto al precio de 3.24 cts., o la paridad de 1.24 cts. costo y flete Cuba. Los compradores se mostraban retraídos y sin hacer ofertas.

Hasta la hora del cierre de la Bolsa de Azúcares Futuros de New York, no se habían reportado ventas.

—Las existencias en los almacenes afianzados de New York, eran ayer de 129,311 toneladas de azúcar.

El Mercado de Londres abrió ayer encalmado y sin cambios en sus tipos. La Terminal de Futuros, abrió sostenida, cerrando con igual tono.

AZUCARES REFINADOS

Este mercado abrió ayer firme y sin cambios en sus tipos, habiéndose efectuado buenos negocios de azúcares en segundas manos al precio de 4.55 cts. Las extracciones fueron extremadamente fuertes debido al cierre de los contratos celebrados en el mes de Junio.

El movimiento de azúcares habidos por los puertos del Atlántico durante la semana terminada el día 12 de Julio de 1930, fué como sigue.

	tons.
Arribos	21.968
Derretidos	70.756
Existencias	381.713

Los arribos, Exportación Consumo y existencias habidos por los puertos de la República, durante la semana que terminó el día 12 de los corrientes, y totales hasta esa fecha en toneladas de 2.240 libras, pertenecientes a la zafra de Cuba de 1919 a 1930 ha sido como sigue:

	tons.
Arribos	27.913
Exportación	63.602
Consumo	2.226
Existencias	1,490.442

El total hasta el día 12 de Julio de 1930 ha sido como sigue:

	tons.
Arribos	2,881.817
Exportación	1,350,316
Consumo	41.113

La carta de apertura de los señores Mendoza y Compañía dice como sigue:

"Difícil es juzgar si reviste alguna trascendencia el cambio de actitud de los intereses cubanos que, en sus operaciones de la Bolsa del Azúcar, venían vendiendo y ahora están comprando. Pudieran tener alguna importancia los despachos cablegráficos recibidos de Puerto Rico diciendo que la próxima zafra promete arrojar en dicha isla una merma más de un 10 por ciento a causa de la sequía reinante. Pero todas estas noticias quedan, contrarrestadas por la pesadez del mercado del crudo y la continua liquidación de Septiembre en los futuros.

Los refinadores parecen mantenerse a la expectativa, inclinándose a comprar crudos solamente cuando se les ofrecen con alguna rebaja.

Empezamos a notar más resistencia, en el mercado y no nos sorprendería que ocurriera una buena mejoría, sobre todo si los cortos, al pretender cubrirse, se ven obligados a competir con la demanda ejercida por los que liquidan sus operaciones de protección del disponible en la Bolsa.

Mercado de Café

NUEVA YORK, Julio 17. (AP.)—El mercado de futuros en café estuvo hoy más alto por causa de las compras de los bajistas. Río abrió 6 a 27 puntos más alto y cerró 25 a 35 más alto con ventas de 16.000 sacos. Santos abrió con alza de 5 a 16 puntos y cerró 11 a 32 puntos más alto con ventas de 40.000 sacos.

Cotizaciones de cierre:

Río: Julio, 6.78; Septiembre, 6.72; Diciembre 6.38; Marzo 9. 90 y Mayo 9.72.

Río del 7 se cotizó de 7.1|2 a 7.3|4 y Santos del 4 de 12.3|4 a 13.00 costo y flete.

Mercado de Fletes

Los fletes para azúcares se cotizan como sigue:

	Cts.
De la Costa Norte:	
A New York y Filadelfia	10—11
A Galveston	10—11
A New Orleans	9—10
A Boston	12—13
De la Costa Sur:	
A New York y Filadelfia	12—13
A Galveston	12—13
A New Orleans	11—12
A Boston	14—15

Mercado de Cambios

NUEVA YORK julio 17. AP.

INGLATERRA: Libra esterlina. Par 4.86.6.	
Vista	4.86 ¼
Cable	4.86 ½
ESPAÑA: Par 19.3 centavos por peseta.	
Vista	11.62
FRANCIA: Par 19.3 cts. por franco.	
Vista	3.93. 9/16
BELGICA. Belga. Par 13.88.	
Vista	13.97
SUIZA. Par 19.3 cts. por franco.	
Vista	19.44
ALEMANIA: Par 23.88 centavos por marco.	
Vista	23.86 ½
ITALIA:	
Vista	5.23 7/16
AUSTRIA: Par 19.3 cts. por chelín.	
Vista	14.12
DINAMARCA: Par 26.80 cts por corona.	
Vista	26.78
SUECIA: Par 19.2 centavos por corona.	
Vista	26.87 ½
HOLANDA: Par 40.42 cts por florín.	
Vista	40.22
GRECIA: Par 1.93 centavos por dracma.	
Vista	1.29. 7/16
NORUEGA: Par 26.8 cts. por corona.	
Vista	26.78
CHECO - ESLOVAQUIA: Par 3.92 centavos por dinar.	
Cable	2.96 ⅜
YUGOESLAVIA:	
Vista	1.77 ¼
RUMANIA: Par 19.3 cts. por lei.	
Vista	0.59 ⅜
POLONIA: Par 19.3 cts. por zloty.	
Vista	11.25
JAPON: Par 40.06 centavos por tael.	
Vista	49.35
CHINA: Par 73.287 cts. por tael.	
Vista	0.36 ¾
ARGENTINA: Par 40.42 centavos por peso.	
Vista	36.75
BRASIL: Par 33.40 cts. por mil reis.	
Vista	11.05
CANADA: Par 100 cts. por dollar.	
Vista	100.12 ½

PLATA EN BARRAS

NUEVA YORK julio 17. AP.

La plata en barras se cotizó hoy en este mercado a 34¼.

BOLSA DE LONDRES

LONDRES julio 17. AP.

F. Unidos de a Habana	[illegible]
Consolidados por dinero	55⅞
Empréstito Británico 5 por 100	103⅝
Empréstito Británico 4 1|2 %	[illegible]

Mercado de Bonos

NUEVA YORK julio 17. AP.

BONOS DE LA LIBERTAD

	Alto	Bajo	Cierre
Libertad 3½ s	100.29	100.28	100 [illegible]
1o 4¼ s	102.5	102.4	102 [illegible]
4o 4¼ s	102.31	102.29	102.[illegible]
U S 4 s	108.12	108.10	108.12
U S 4¼ s	112.24	112.19	112.[illegible]
U S 3⅜ 1940-43	—	—	—
U S 3⅜ 1943-47	—	—	—
In Tel and Tel	47 ¾	46 ½	47 ½

BONOS CUBANOS

	Alto	Bajo	Cierre
Cuba 5½ 1953	—	—	109 ½
Cuba Ex 5 1944	—	—	99 ¾
Cuba Ex 5 1949	—	—	94 ⅞
Cuba 4½ s 1949	—	—	95
C. R. 5 s 1952	74	73 ¾	74
H. E. 5 s 1952	—	—	77

BONOS INTERNACIONALES

	Alto	Bajo	Cierre
Burdeos 1934	105 ⅛	105	105
Lyon 1934	105	105	105
Marsella 1934	105 ¼	105	105
Alemania 1949	106 ⅝	106 ¼	106 ⅝
Francia 1949	118 ¼	118 ⅛	118 ¼
Argentina 1957	99	98 ½	98 ½
Chile 1942	101 ¾	101 ¾	101 ¾
Eslovaquia 1951	110 ½	110 ⅛	110 ½
Italia 1951	99	98 ¾	98 ¾
Brasil 1927-1957	74 ¼	74 ⅛	74 ½

BONOS AZUCAREROS

	Alto	Bajo	Cierre
Cuban A. Sugar. Ventas 2.	5	5	5
Punta A. Sugar. Ventas 3.	1 ¾	1 ⅝	1 ¾

LEA ESTO, QUE INTERESA

La Librería Académica

OFRECE A SU NUMEROSA CLIENTELA LA MANERA DE HACERSE DE UNA BIBLIOTECA DE GRAN VALOR, CON GRANDES FACILIDADES DE PAGO

OBRAS A PLAZOS

Diccionario Espasa; Diccionario Salvat; Historia de Onke; Costumbres del Universo; Mil y Una; Biblioteca del Contador; Historia del Arte de Pijuán; Mitología Ilustrada; Fábulas de la Fontaine, Historia del Mundo en la Edad Moderna, La Mejor Música del Mundo; Tesoro de la Juventud; El Quijote. dos tomos; Historia de España, de Lafuente; Biblioteca Universal Obras Admirables; Geografía Universal, la magnífica Enciclopedia Jurídica Española; y la Historia del Traje y de la Moda (ocho tomos interesantísimos). Todas estas obras son de un valor extraordinario, y harán que su biblioteca sea de una gran importancia. Pida contratos de las que desee; les serán remitidos en el acto.

PARA EL HOGAR

La Revista más interesante y útil para el hogar, "El Hogar y la Moda". Tres números al mes y un Magazine de lecturas. Es por suscripciones semestrales y anuales. Si hace usted un semestre, será obsequiada con un trimestre de la Revista "Meterete" y con una pluma de fuente, a legir.

"METERETE"

Es la Revista infantil más interesante que se ha publicado. Dos números al mes. Contiene narraciones, cuentos, adivinanzas, dibujos, en fin, cuanto con la niñez se relaciona. Semestre $2.40; año, $4.80

LIBROS DE COCINA

"La Cocina y el Hogar", libro utilísimo, con medidas del país y una diversidad de recetas de cocina, repostería y helados. $2.50.

EL COCINERO CUBANO

Un menú para cada día del mes; medidas claras, diversidad de platos riquísimos y repostería, $1.50.

PARA LA PRIMERA COMUNION

Preciosos Rosarios, última novedad; Libros de Misa; estampas; oraciones; novenas; recordatorios de difuntos; El Rosario de las Llagas; Oración Milagrosísima.

UN LIBRO MUY INTERESANTE

Los Secretos de la Cábala. Clave de todos los juegos. $1.25.

LA MUJER Y EL HOGAR FELIZ

Se obsequiará a toda persona que adquiera esta obra (al contado $20), con un modelo precioso de sombrero de la acreditada casa de modas "La Magnolia".

Haga hoy mismo su pedido, O'Reilly 90, entre Villegas y Bernaza, Teléfono A-9421.

6649 30d. 22 Julio.

Bolsa de New York

FERROCARRILES

Atch. Top Sta. Fe.	224
Baltimore and Ohio	108⅜
Canadian Pacific	187½
Chesapeake and Ohio	188½
Chi. Gt. West com.	11¼
Chi Gt. West pre.	37
Chic. and N. W.	74⅛
Chi. Mil and San Paul com.	15¾
Chi Mil and San Paul pref.	25
Chic Rock I and Pac.	106½
Erie	43¼
Great Northern	83⅞
Kansas City Southern	64
Louisville and Nash.	132
Mo. Kan and Tex com.	43
Mo. Pac. pref.	123½
N. Y. Central	170⅜
N. Y. New Haven H.	108¼
Northern Pacific	78⅜
Pennsylvania	76
St. Louis St. Francisco	93½
Seaboard Air Line com.	8¼
Southern Pacific	119⅛
Southern Railway	98¼
Union Pacific	224⅜
Wabash comunes	35¾
Western Maryland com.	25⅞
Alleghany Corporation	25⅜

EQUIPOS

American Car Foundry	49½
American Locomotive	44¼
Baldwin Locomotive	24½
Gen. Rail Sig.	80⅞
Pullman Company	69
Westinghouse Air Brake	39¼

MOTORES

Chrysler Motors	32
Continental Motors	4⅛
General Motor, New	44¾
Grahan Paige	6½
Hudson Motor Co.	36½
Hupmobile	16
Mack Trucks	57
Nash	39
Packard Motors	15⅛
Reo Motors	10
Studebaker Corp.	34½
White	33
Yellow Truck	27

MARINA

American International	35¾
United Fruit	92⅜

ACCESORIOS

Briggs Mrg. Co.	21⅜
Eaton Axle and S.	26½
Electric Auto Light	79
Murray Body	17¾
Spicer Mrg. Co.	18¼
Stewart Warner	24⅞
Timken Roller	65

GOMAS

Fisk Tire	2⅝
Goodrich	28⅞
Goodyear	67
Kelly Springfield Tire	4⅛
U. S. Rubber	24⅛

ACEROS

Am. Steel Fou.	38
Bethlhem Steel	85⅝
Colo F. and I.	53⅜
Crucible Steel	78½
Republic Iron Steel	45¾
U. S. Steel	165½
Vanadiun	102½

PETROLEOS

Atlantic Ref.	37⅞
Barnsdall A.	25⅛
General Asphalt	47
Houston Oil	86⅞
Independent Oil and Gas	23⅞
Continental Oil	22¼
Mexican Seboard Oil	24½
Mid. Cont. Pet.	25
Pan American B.	59⅛
Phillips Petroleum	34½
Pure Oil	22¼
Royal Dutch	54¼
Shell Union Oil	19¾
Sinclair Oil Corp.	25⅞
Skelly Oil	32⅛
S. O. Calif.	63½
Standard Oil Co. of N. Y.	33⅝
Stdard Oil of N. J.	74¾
Superior Oil	5⅞
Texas Co.	53½
Texas Pac. Land	24¼
Transcontinental Oil	18⅞
Warner Quinlan	14⅛

DIVERSIONES

Famous Paramount	61½
Fox Film	47⅝
Loew's Inc.	73¼
Pathé Exchange	10½
Warner Bros Pic.	44
Radio Keith Orph Corp.	34½

TIENDAS Y ALMACENES

Montgomery Ward	37¼
Sears Roebuck	68½
Wollworth	58¾

S. PUBLICOS

American For Pow.	70½
American Tel and Tel.	220¾
American Water	92¾
American Gas Electric	119½
Brook Man Tran.	65⅞
Columbian Carbon	139¾
Columbia Gas	66¼
Consolidated Gas	112⅝
Elect. Light. Pow.	73¾
Elect. Bond and Share	83½
Internt'l Tel and Tel.	47½
National Power and Light	44⅝
North American	100¼
Pub. Ser. N. J.	98¾
Standard Gas and Elect	93⅛
United Corporation	34¼
Utilities Power and Light	34⅝

MISCELANEA

Int Harvester	83¼
Johns Manville	86½
Lambert	90⅜
Radio	41⅛
Remington	29¾
Columbia Graphopone	18
Simmons Company	29
United Aircraft	59
Western Union	169½
Westinghouse	145¾

AZUCAR

American Beet Sugar	5½
Gt. West Sugar	20
Consoidated R. R. of Cuba	55
Punta Alegre	1⅝
Puerto Rico Sugar	16⅞

Colegio de Corredores

Cotización oficial del día 17 de Julio

	Tipos
Estados Unidos cable	7/64 P.
Estados Unidos vista	5/64 P.
Londres cable	4.87
Londres vista	4.86 ⅝
París cable	3.94
París vista	3.93 ¾
Bruselas vista	13.98
España cable	11.69
España vista	11.68
Italia vista	5.24
Zurich vista	19.44
Hong Kong vista	31.25
Amsterdam vista	40.26
Copenhague vista	—
Christiania vista	—
Estocolmo vista	—
Montreal vista	—
Berlín vista	—

Clearing House

Las compensaciones de cheques habidas entre los Bancos asociados al «Habana Clearing House», durante el día de ayer, ascendieron a la cantidad de $2.174,442.23.

ANUNCIESE EN EL
Diario de la Marina

Mercado de Tabaco

Pequeñas partidas solamente, pasaron ayer a terceras manos en el mercado local.

Además de un lote de octavas viejas de Remedios, vendido y entregado por Iglesias y García a Harry Mendelsohn, se vendieron las partidas siguientes:

Cincuenta y dos tercios de capas limpias de Vuelta Abajo, de González y Vázquez a Aixalá y Compañía.

Treinta y tres de volados, de Fernández y Zabala a H. Duys y Compañía, exportadores de esta plaza.

Y veintidos tercios de sentidos, de Facundo Gutiérrez e hijos a Cabañas y Compañía.

COMPRAS EN SAN LUIS

Confirmando la acción de compras de la Cuban Land, de que hemos dado noticia en informaciones anteriores, nuestro corresponsal especial nos remite ayer de San Luis de Pinar del Río la siguiente relación:

«La Cubna Land ha comprado las renombradas vegas que siguen: «Santa Isabel» del Retiro, de José Pérez y Hermanos; la de Gustavo Padrón; la de Adriano Baster; la de Félix Paz; la de Eusebio Armas; la de Federico García; la de Feliciano Lopetegui; la de Emilia no Benítez; la de Pepe Mora, El Gacho; la de Rebellido y otras».

Nos añade nuestro corresponsal especial, que debido a esa acción de compras de la Compañía y de otros señores a precios bastante remunerativos, existe en todo aquel término un estado de ánimo muy distinto al que predominaba hace dos semanas.

Podemos añadir que González y compañía compraron «La Isleña» y otras y Manuel García «La Campana».

LA RAMA QUE ENTRO

Entraron ayer en la plaza las partidas de tercios que siguen: por ferrocarriles:

De Consolación, para Antonio Méndez y Hermanos 71.

De Puerta de Golpe, para Calixto López y Compañía 4.

Del mismo lugar, para Suárez y Hermanos 46.

De Pinar del Río para Villamil. Santalla y Compañía 7.

Del mismo Pinar, para E. Ramos 5.

De Consolación, para Calixto López y Compañía 100.

De San Luis de Pinar del Río, para Torres Gener Hermanos 120.

De Guane, para Rodríguez, Méndez y Compañía 100.

De Río Feo, para los mismos señores de «El Cuño» 144.

De Ovas, para la Henry Clay and Bock Company 666.

De San Juan y Martínez, para Torres Gener Hermanos 301.

Del mismo San Juan, para González y Compañía 103.

También de San Juan para Pío Berdayes 20.

De Cifuentes, para Rodríguez, Méndez y Compañía 46.

De Camajuaní, para Puente y Compañía 285.

De Cabaiguán, para Menéndez y Compañía, 100.

De Chambas, para Lobeto y Compañía 82.

De Zaza del Medio, para Iglesias y García 160.

De la Quinta, para la Cuban Land 122.

De Placetas, para Sidney Rothschild, 72

De Camajuaní, para Constantino González 5.

Del mismo Camajuaní, para la Cuban Land 153.

De Chambas para Puente y Compañía 115.

NUEVA YORK, Julio 17. (AP.)—No se ha registrado nada nuevo en el mercado local. La demanda para los distintos tipos de hojas continúa escasa, pero los precios se sostienen relativamente firmes y nominalmente sin cambio. Un informe del departamento de Agricultura estima que el área de siembras en los Estados Unidos había aumentado un siete por ciento hasta el día primero de este mes, comprendiendo un cuatro por ciento de aumento en la tripa, dieciséis por ciento en badas y una baja de diecisiete en capa. Las informaciones de los distritos tabacaleros son favorables, exceptuando Ohio. La producción de tabacos se calcula en 1.597.670.000 libras contra 1.520.675.000 en 1929.

Lonja del Comercio

Cotización oficial para ventas al por mayor y de contado.

ARTICULOS DE PRIMERA CLASE

Aceite:	
Oliva lata 23 libras quintal	11.50
Semilla algodón; caja	11.00
Afrecho:	
Fino harinoso; quintal	2.50
Ajos:	
Chilenos de 0.55 a	0.30
Arroz:	
Canilla viejo quintal	5.50
Semilla S Q quintal	3.30
Siam Garden extra 5 por 100 qq	4.90
Siam brilloso quintal	6.00
Valencia legítimo quintal	4.25
Avena:	
Chile quintal	1.90
Blanca quintal Estados Unidos	2.40
Azúcar:	
Refino primera quintal	2.40
Turbinado extra quintal	2.09
Turbinado corriente qq	1.85
Centrífuga quintal de 1.50 a	1.60
Bacalao:	
Noruega caja	12.90
Café:	
País quintal de 20 a	28.00
Centro América quintal de 25 a	32.00
Brasil quintal de 22 a	28.00
Cebollas:	
Egipcias en sacos	2.70
Chícharos:	
Quintal	4.00
Fideos:	
País quintal	6.75
Frijoles:	
Negros país quintal	5.50
Colorados medianos quintal	5.75
Rayados largos quintal	5.50
Carita país quintal	4.00
Blancos medianos quintal de 6 a	7.00
Blancos marrows europeos qq. de 6 a	8.00
Garbanzos:	
Gordos sin cribar quintal	8.00
Harina:	
De trigo según marca saco de 8.50 a	10.00
De maíz quintal de 3 a	4.00
Jamón:	
Paleta quintal de 24.50 a	27.00
Pierna quintal de 33 a	38.00
Manteca:	
Primera refinada en tercerolas; quintal	16.1½
Compuesta quintal	14.00
Mantequilla:	
Danesa latas de 1|2 lb. quintal	80.00
Asturiana; latas de 4 lb. quintal de 69 a	70.00
Pimientos:	
Españoles 1|4 caja	6.50
Queso:	
Patagrás; crema entera quintal de 34 a	36.00
Maíz:	
Del país Habana quintal	2.40
Argentino quintal	2.40
Estados Unidos quintal	2.50
Gibara quintal	2.20
Papas:	
Del país rosadas quintal	4.00
En barriles	5.00
Isleñas barril	3.25
Sal:	
Molida saco	2.50
Espuma saco	1.80
Sacos de 90 libras	1.50
Tasajo:	
Pierna quintal	24.00
Surtido quintal	21.50
Tocino:	
Barriga quintal	24.00
Tomates:	
Del país	4.00
Puré en 1|4 caja	4.00
Puré en octavos caja	3.00

Radio y Electricidad

A Cargo de Alberto Giró

Estación C M W

DIARIO DE LA MARINA.

De 9.30 a 11.30 a. m.: Programas Comerciales.

De 11.30 a 12 m.: Clases de Inglés a cargo del profesor Mr. Lismore.

De 12 a 1 p. m.: Programa Radio Victor.

1—Reina Andaluza. Paso Doble. Orquesta Carabelli.
2—Ojos que Besan. Bolero. Trío Matamoros.
3—Te Diré. Schotisch. Orquesta Excelsior.
4—Arrepentimiento. Tango. Juan Arvizú.
5—Oye mi Vidita. Bolero. Grupo Dominicano.
5—Barrio Reo. Tango. Irusta-Fugazot-Demare.
7—Borinquen. Vals. Canario y su Grupo.
8—Amolarte Quisiera. Danzonete. Orquesta Romeu.
9—Quisiera Decirte. Bolero. Tito Güízar.
10—Danza Española. La Argentinita.
11—Siguiendo el Sol. Río Rita. Fox. Renard y su Orquesta.
12—La Pilarica. Jota de Baile. Rondalla Usandizaga.
13—Te Felas Nicolás. Canción. Trío Garnica Ascencio.
14—La Gran Vía. Los Raas. López. F. Villar, V. Villar y Vidal.
15—Engreída y Majadera. Danzonete. Orquesta Aniceto Díaz.
16—Amanti. Gilda Mignonette, soprano con orquesta.

De 1 a 6.30 p. m.: Programas Comerciales.

De 6.30 a 7.30 p. m.: Hora Artística Hermanos Acebal.

De 7.30 a 8 p. m.: Clases de Inglés por el profesor Mr. Lismore.

De 8 a 8.30 p. m.: Programa El Aguila.

De 8.30 a 9 p. m.: Concierto Copeland a cargo de la eminente soprano Conchita Panadés, con el programa siguiente:

1—Voce di Primavera.
2—El Delantal de la China, canción Chilena.
3—María de la O. Lecuona, por primera vez.
4—Ojos Tristes. Canción Mejicana.
5—Muñequita de Cartón.
6—Chilena Mía. Cueca Chilena.

Acompañamiento de piano por el profesor Muguerza.

De 9 a 9.30 p. m.: Concierto desde el Estudio.

De 9.30 a 10.30 p. m.: Hora Bailable C M W a cargo de la Orquesta de Royal Rambler.

De 10.30 a 11.30 p. m.: Noticias DIARIO DE LA MARINA.

Estación C M X

900 Kc. 333 M.

11 a. m.: Concierto de la Hora Almuerzo.

Lo más escogido y modernos discos lo que se ofrece en esta hora.

12 m.: Hora correcta.

De 12 a 1 p. m.: Música variada combinada con números desde el Estudio del Conjunto Artístico de la Estación.

1 p. m.: Hasta luego.

De 8 a 9 p. m.: Programa Radio Philips.

Con bonitas selecciones.

De 9 p. m.: Hora correcta.

De 9 a 10 p. m.: Concierto de música selecta y escogida.

10 p. m.: Silencio y buenas noches.

Estación C M B C

1130 Kc. 263.3 M.

De 4 a 5 p. m.: Hora R C A.

De 6.30 a 7.30: Hora Comercial a cargo del profesor Enrique Bryon.

De 7.30 a 8 p. m.: Hora R C A.

De 8 a 9 p. m.: Hora Progreso Cubano. Programa bailable que durará tres horas y que el Progreso Cubano, en combinación con el Radio Victor dedica todos los radiofans de la Isla.

A cargo de la Orquesta que dirige Belisario López. Danzones y danzonetes.

De 9 a 10 p. m.: Hora Radio Victor. A cargo del jazz band Hermanos Martínez.

De 10 a 11 p. m.: Hora Progreso Cubano. A cargo del Sexteto Gloria Cubana.

Emilio Linares, Director Artístico.

Estación C M B Z

1010 Kc. 296 M.

De 9 a 10 a. m.: Hora Radio Social y Teatral. Música variada. Noticias sociales y teatrales.

De 3 a 5 p. m.: Hora Radio Victor. Selecto programa de música variada.

De 6 a 7 p. m.: Hora Radio Victor. Programa a cargo de la señorita Hortensia Coalla. Acompañado al piano por la señorita Rosa Sánchez.

María de la O. Romanza. Soprano.

Cisne. Canción. Soprano.

Tu Amor, Lecuona. Canción. Soprano.

Noche Azul. Vals Lento. Solo de piano.

Marta. Canción. M. Simons. Soprano.

Tuyo Siempre. Canción. Lecuona. Soprano.

Por qué me traicionaste. Canción. Soprano.

Polis Dance. R. Thoma. Solo de piano.

Como yo na hay dos. Soprano.

Muy Cerca de Ti. Canción. Soprano.

Mañanita Fría. Solo de Piano.

Hora Cigarros La Gloria.

Programa bailable a cargo de la Orquesta de A. M. Romeu.

Noticias mundiales.

Esatción C M Q

11 a. m.: Programa Kestinghouse.

1—Polonaise in B Flat major, de Chopin. Solo de Piano.
2—Impromptu, in E Flat, de Chopin. Solo de Piano.
3—Lord of the World, de Sefirah, en 2 partes.
4—Nocturno de Tschaikowski-Hartmann. Solo de Violín.
6—Eternal Love, de Brahms.
7—Ever Lighter Grows my Slumber, de Brahms.
8—In Springtime, Overtura de Goldmark. En 2 partes.
9—Agathas Prayer, de la Opera Freischutz, de Weber, en 2 partes.
10—Overtura de la Opera Los Maestros Cantores, de Wagner, en 2 partes.

Estación W L W

700 Kc. 428 M.

De la Crosley Radio Corporation, Cincinnati, Ohio.

7 p. m.: Orquesta Mount Royal.

7.45 p. m.: Famous Loves (N B C).

8 p. m.: Studebacker Champions.

8.30 p. m.: The American Scribe.

8.45 p. m.: Armour Program (N B C).

9 p. m.: Armstrong Quakers (N B C).

9 p. m.: Armstrong Quakers (N B C).

9.30 p. m.: Kodak Week End (N B C).

10 p. m.: Elgin Program (N B C).

10.15 p. m.: Variety.

1—Piano Solo: St. Louis Blues.
2—Variety Dúo: Lazy Louisiana Moon.
3—Piano Solo: Checkers.
4—Variety Dúo: Why Was I Born.
5—Variety Trío: Ill Be Lonely.

There Was Nothing Else to Do.

10.30 p. m.: Pepsodent Amos n Andy (N B C).

10.30 p. m.: Pepsodent Amos In Andy (N B C).

10.45 p. m.: Literary Digest Topics in Brief. Floyd Gibbons (NBC).

11 p. m.: Estate Weather Man; Berrus Time Announcement.

11 p. m.: Murray Horton Orchestra.

11.30 p. m.: Henry Busse and his Orchestra at Castle Farm.

12 m.: Jack Dennys Mount Royal Orchestra at Hotel Gibson.

12.30 a. m.: Andy Mansfield and Virginie Lee.

1—Virginia: Get Happy. Any Times the Time To Fall Love.
2—Andy: A Bundle Of Old Love Letters.
3—Virginia: After While.
4—Andy: An Old Sweetheart of Mine.
5—Virginia: Blue. Turning Grey Over You.
6—Andy: Ask Dad. He Knows.
7—Virginia: Good Night.

1 a. m.: Henry Busse y su Orquesta.

1.30 a. m.: Buenas noches.

Mercado de Bonos

NUEVA YORK, Julio 17. (AP.)—El mercado de bonos estuvo encalmado hoy, con movimientos apenas perceptibles en muchos casos. Las transacciones se distinguieron por su calma y la poca disposición de los inversionistas a aumentar sus compras se atribuyó, al principio, en algunos centros a que esperan mayor firmeza en el dinero.

Hubo algunas bajas en el grupo de bonos ferroviarios, los cuales en general estuvieron firmes, con ganancias importantes por parte de algunos de ellos. La influencia de las emisiones de la Equity aumentaron las transacciones de los bonos con privilegio y las cotizaciones de cierre fueron generalmente más elevadas, sobre todo en los ferrocarriles.

Los bonos de los países de la Europa Occidental estuvieron firmes. Las obligaciones de los Dominios Británicos mostraron actividad, estableciendo una cotización máxima las canadienses del 4.1|2 y manteniéndose firmes las australianas del 5.

Austria del 7 de 1958 avanzaron 1|8 en la sesión de hoy.

Los bonos brasileños también estuvieron fuertes, recuperando las pérdidas de ayer. Los mejicanos del 4 subieron 1.1|4 puntos. Los serbios del 7 establecieron una cotización máxima para el año.

Los bonos del Gobierno de los Estados Unidos estuvieron irregularmente más bajos.

ZAFRA DE CUBA 1929-1930

Semana terminada en julio 12 de 1930

CENTRALES MOLIENDO

Seis puertos	0
Otros puertos	0

ARRIBOS

	Toneladas
Seis puertos	35.675
Otros puertos	15.365
Total	51.040

EXPORTACION

	Toneladas
Seis puertos	28.335
Otros puertos	38.996
Total	67.331

EXISTENCIA

	Toneladas
Seis puertos	804.194
Otros puertos	803.322
Total	1.607.516

Totales comparados con el año 1929

hasta la fecha:

ARRIBOS

	Toneladas
Julio 12 de 1930	2.950.099
Julio 13 de 1929	4.109.899

EXPORTACION

	Toneladas
Julio 12 de 1930	1.312.841
Julio 13 de 1929	3.030.333

EXISTENCIA

	Toneladas
Julio 12 de 1930	1.607.516
Julio 13 de 1929	1.030.586

Exportación de la semana

	Toneladas
Norte de Hatteras	9.229
New Orleans	123
Galveston	3.047
Savannah	2.162
Mobila	1.875
Interior E. U.	545
Reino Unido	42.654
Francia	4.157
Bélgica	1.050
Nueva Zelandia	1.509
Buenos Aires	980
Total	67.331
Exportación de azúcar refinado esta semana	7.377

Zafra de Cuba 1928-1929

	Toneladas
Existencia	10.642

Salidas Directas de la
HABANA
A LA
América del Sur

Para Montevideo y Buenos Aires

S. S. MUNERIC — Julio 24
Walter D. Munson — Agosto

Salidas aproximadamente cada mes

MUNSON STEAMSHIP LINES

Desamparados No. 1
Apartado 1695
HABANA
Teléfono M-6961

EL MEJOR
insecticida, y a un precio módico

El Black Flag cuesta menos que otros insecticidas, a pesar de ser el más eficaz. Mata infaliblemente las moscas, mosquitos, cucarachas, chinches, pulgas y demás insectos nocivos. Pida Black Flag y fíjese en la bandera negra en la etiqueta.

Se vende también en polvo

BLACK FLAG
(BANDERA NEGRA)
El insecticida más mortífero que hay

Compañía Nacional de Espejos, S. A.

SECRETARIA

De orden del señor Presidente tengo el honor de citar a los señores accionistas de esta Compañía, para la Junta General ordinaria que se celebrará el día 23 del corriente mes, a las nueve en punto de la mañana, en el local social, calle de Espada número 53, para dar cuenta del estado de la Compañía y proceder a la renovación de parte de la Junta Directiva.

Habana, Julio 18 de 1930.

Ramón Rodríguez,
Secretario.

Economía,
Potencia,
Velocidad.

REPUBLIC

GARCIA Y GARCIA
Edificio "Bomba Prat"
Máximo Gómez 427.

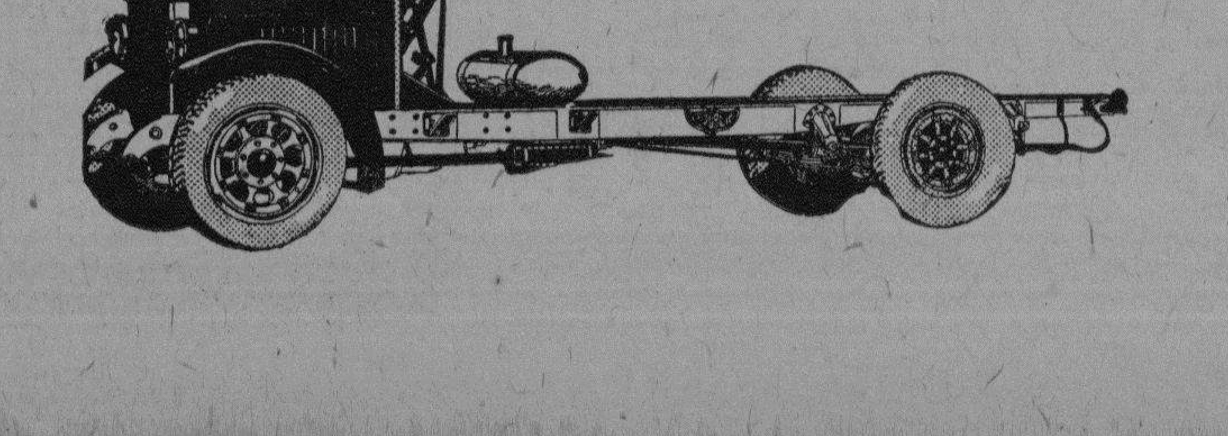

El Camión REPUBLIC no es un carro de paseo disfrazado de Camión.

De 1 a 7 Toneladas.

6 Cilindros, 4 Velocidades.

Freno en las 4 ruedas.

La última palabra en camiones modernos.

M.E.C.D. 2016

EN EL PATIO DE UNA CASA, EN LA CALLE DE EGIDO, APARECIO HERIDO UN LADRON

Le fué practicada la autopsia al cadáver del dependiente que falleció por la herida de bala que recibió en una azotea

VARIAS NOTICIAS DE LOS JUZGADOS DE INSTRUCCION

Asaltada y robada una Sra. en el Vedado, por un individuo que viajaba en un auto en el cual huyó. Cobrador desvalijado

SECCION PRIMERA
DESAPARECIDO

Dió cuenta a la Policía de la desaparición de Antonio Padrón Moreda de 18 años, su hermano Ramón de los mismos apellidos que reside en la calle de Compostela.

SECCION SEGUNDA
EN EL PATIO DE LA CASA PONS, COBO Y COMPAÑIA EN EGIDO, APARECIO HERIDO UN LADRON

Desde la madrugada le vigilaban después de perseguirle espectacularmente por las azoteas, fuerzas de la cuarta Estación.

La madrugada de ayer, varios vigilantes de la cuarta Estación a los que se les hizo sospechoso un individuo que llevaba un bulto debajo del brazo y trataba de esconderse en los portales alrededor del edificio de la Asociación de Jóvenes Cristianos, le vigilaban. El individuo al ver que los policías trataban de acercarse, les arrojó el bulto al suelo y emprendió veloz carrera por la calle Apodaca desde Egido, perseguido de cerca por el vigilante 1316 y varios individuos, más, introduciéndose en el local sito en Zulueta entre Corrales y Apodaca del Centro Israelita, subiendo a la azotea y después de romper a patadas una puerta y una rejilla de alambre salió a la azotea arrojándose desde allí a otra hasta que por fin se tiró al patio de la casa de efectos sanitarios de Pons, Cobo y Compañía sita en Egido entre Corrales y Apodaca.

Por al mañana y cuando los vigilantes y el capitán García Sierra, consideraban perdida la pista, fué hallado el ladrón en mal estado cubierto de heridas pues al caer había chocado su cuerpo, con unos tubos sanitarios causándose numerosas contusiones.

Asistido en el primer centro de socorro, fué presentado al Juzgado. Se nombra Fernando o Gerardo Díaz Pérez o Torres, de 27 años, sin oficio ni domicilio. Se ocupó en el bulto el producto de sus latrocinios en una barbería contigua a la Young Men Association. (Jóvenes Cristianos), doce tohallas y cuatro navajas, y $18. hurtados en la Asociación. Ingresó en el vivac.

SE LLEVO LA ROPA

Denunció a la Policía Manuel Pérez Rodríguez de Industria 118 que abandonó su domicilio yéndose a residir a Reina 48, Dásila Alvarez Santos. Pero, durante su ausencia regresó a la casa abriéndola con la llave que tenía y sustrajo ropa, por valor de $80.

SECCION TERCERA
NO PUDIERON SER LOS COMPAÑEROS

Ayer le fué practicada la autopsia en el Necrocomio por los doctores Barreras y Barroso al cadáver de Félix Granda, dependiente del almacén de tabacos de Schwartz sito en Figuras 4, que falleció anteayer y que fué herido el pasado lunes por la noche hallándose sentado tomando el fresco en el muro que separa las azoteas de lalmacén de Scwartz, en Figuras 4 con el de Muñiz Hermanos, de Lealtad entre Figuras y Carmen.

La autopsia comprueba que al bala penetró por la espalda, y atravesando el lóbulo inferior del hígado y del pulmón derecho fué a fracturar la costilla 9 siendo recogido de allí el proyectil.

El occiso se encontraba sentado en el muro de espaldas a la casa Muñiz, y sus compañeros delante de él, y uno de ellos tenía un brazo apoyado en el hombro de Granda. Es imposible por tanto como supone la Policía que al dispararse un tiro examinando sus compañeros un revólver pueda el proyectil herirle por la espalda; más acertada es la opinión sustentada la noche del hecho que al penetrar un ladrón aquella noche en la casa Carmen 4, contigua a la de Muñiz se hiciera un disparo para amedrentar al ladrón y ese proyectil hiriera al infeliz Garnda que estaba ajeno a todo, sentado en el muro tomando el fresco.

TRATO DE SUICIDARSE UN COBRADOR

Arrojándose desde el segundo piso a la calle en la casa Sitios 154, su domicilio, trató de suicidarse Cándido Alvarez León de 26 años, cobrador de la Sociedad Benéfica 'Hijas de España'. Al parecer este individuo no había rendido cuentas debiendo a la Sociedad referida $87 y al personarse en su casa para detenerle un agente de la Judicial, el señor Valdés Roig, y negarse un vecino al que se los pidió Alvarez León a facilitarle los $87, en un momento de desesperación se arrojó por el balcón a la calle. Sufrió gravísimas heridas siendo asistido en Emergencias.

PROCESADOS

Fueron procesados ayer por falsedad en documento, con $500 Segundo López Dacal.

ROBO

Denunció a la Policía la señora Ruperta Marín Valdés de Concordia 46 que durante su ausencia le sustrajeron un flus que aprecia en $30. Acusó como autor del hecho a Lázaro Arce, detenido éste ingresó en el Vivac.

SECCION CUARTA
ASALTADA Y ROBADA UNA SEÑORA EN EL VEDADO

La señora dinamarquesa Elsa Complon Polaci, vecina de 14 número 21, hallándose frente a su domicilio fué asaltada brutalmente por un individuo que se apeó de un auto y que le arrebató después de golpearla un bolso de mano con $34 en efectivo y un cheque de cien marcos. Perseguido el individuo se metió en el auto, no pudiéndose tomar el número al auto por tener doblada la chapa.

PROCESADO

Fué procesado ayer Guane Méndez Díaz, por delito privado, con $1.000.

MENOR LESIONADO

Al caerse patinando en el parque de Blanco Herrera en Palatino y Atocha el menor José Alberto Gandon Lomban de 11 años de edad se fracturó el cúbito y radio izquierdos. Fué asistido en el tercer centro de socorros.

DESAPARECIDOS

Denunció a la Policía el señor Félix Ferrales Hernández de Real 45 la desaparición de su hermano Abelardo oGnzález de 18 años de edad.

SECCION QUINTA
UN ANCIANO COBRADOR DESVALIJADO

Ante la duodécima Estación de Policía denunció Enrique Maruri Marín, de Matanzas, de 65 años, cobrador, vecino de Mangos 62, que una mestiza a la que encontró en la calle le invitó a ir a la casa Jesús del Monte 422, por Luz, a fin de inscribir a la señora de la casa en la Asociación Cubana, a la que él pertenece. Subiendo la escalera, una vez en el descanso de la misma, la mujer, por medios habilidosos, le hizo sentar y lo comenzó a acariciar, a lo que él se resistía, pudiendo al fin desembarazarse de ella, notando cuando estaba en la calle que le faltaban $70.00 que llevaba en uno de los bolsillos, producto de los cobros y en su lugar varios pedazos de papel de periódicos, teniendo la seguridad que fué la mujer en cuestión quien lo desvalijó y a la que si volviera a ver reconocería.

Practicadas investigaciones por la Policía estima que se trata de una tal Virginia, que ambula por el puesto de limpiabotas de Diez de Octubre 402. Se hacen gestiones para su captura.

NO SABEN EL DOMICILIO

En la Quinta La Benéfica fué asistido Roberto Dorado, de 14 años, vecino que dijo ser de Manuel Pruna 3, quien se ocasionó una grave contusión en el metatarso izquierdo con fractura de los últimos huesos al caerle encima un trozo de hielo. Vanas han sido las pesquisas realizadas para dar con el paradero de Dorado, ya que no vive donde dijo.

NO HAY MOTIVOS PARA DETENERLO

Por estimar el Juez que no hay motivos bastantes para decretar su detención, se alz óayer la de Porfirio Torres, acusado del delito de atentado a agente de la autoridad, gozando, pues, de libertad.

HABANERAS

(Viene de la Página ONCE)

PAQUITO PEREZ OROZCO

CUMPLEAÑOS

Un niño muy gracioso.
Inteligente y simpático.
No es otro que Paquito Pérez Orozco y Vilardell, que cumplió últimamente el primer lustro en la vida, la edad de cinco años.
Paquito se vió durante todo el día lleno de halagos, muy festejado, con las mayores congratulaciones.
Tuvo también juguetes.
Y muchas alegrías.

EL DIA DEL URUGUAY

El banquete de hoy.
De numerosos cubiertos.
Celébrase en el **Vedado Tennis Club**, ofrecido por el Ministro del Uruguay, señor Erasmo Callorda, festejando el centenario de la jura de la Constitución de aquella república.
Un banquete de gala.
Que resultará brillantísimo.
El Clavel, el gran jardín nacional de los hermanos Armand, siempre en las fiestas del gran mundo como en los actos oficiales, ha recibido la encomienda del adorno floral de la mesa.
Aquellos floristas exquisitos del famoso jardín de Marianao harán una decoración de gran originalidad.
Y de gran belleza.

ENTRE FLORES

Portes Gil.
Nuestro ilustre huésped.
El ex-Presidente de la República Mexicana, admirador de nuestro gran Martí, depositó en la mañana de ayer una bella corona de flores junto al monumento que perpetúa la memoria del Apóstol.
Linda corona estilo **Patria**, de dalias **Marianita Seva** y gladiolos **Souvenir**, que procedía del aristocrático **Milagros**, el gran jardín de Prado 11, creador de las más bellas y severas ofrendas fúnebres.
El señor Portes Gil hizo personalmente el encargo.
De visita en las oficinas del elegante **Milagros**, recorrió sus principales departamentos, los salones de exposición y de trabajo, y quedó admirado de la organización perfecta de aquel gran jardín que por algo disfruta de la predilección de la alta sociedad habanera.
Para sus floristas incomparables, maestros de exquisiteces, tuvo las frases más encomiásticas.
Frases que por venir de quien vienen tienen para nuestro aristocrático **Milagros** excepcional importancia.
Se retiró complacido.
Después de larga visita.

DE VIAJE A EUROPA

Viajeros.
Los que salen mañana.
Entre otros, la señora Alina Sánchez, la viuda de Aguilera, con el joven matrimonio Teodoro Johnson y Emilita Aguilera.
Van con sus dos lindas hijas.
Alina y Heléne.
Embarca también, por la ruta de la Florida, el doctor Luis P. Romaguera.
Objeto principal de su viaje, según explicará mañana, es trasladarse a Oslo, en Noruega, donde lo lleva una comisión oficial.
Salen igualmente el señor Antonio Aguilera y señora con su graciosa hijita Lourdes.
El señor Aguilera es el gerente de la casa Aguilera Margañón y Compañía de nuestro alto comercio.
Todos tomarán en el puerto de Nueva York el gran trasatlántico **Europa**, que zarpará el 24 del corriente, dirigiéndose a Cherbourg.
En el mismo vapor vá el señor Celestino Alvarez López, Vicepresidente de la Sociedad Industrial de Cuba, con su distinguida esposa Margarita Lorenzo de Alvarez.
Un viaje feliz.
¡Ténganlo todos!

HOGARES FELICES

En plena felicidad.
Con todas las alegrías.
Así se encuentran desde la madrugada de ayer los jóvenes y muy simpáticos esposos Francisco Ichaso y Mary Caballero.
Una angelical niña, en la que cifran su cariño, ha venido a colmar todas sus venturas.
Primer fruto de su unión.
Tan dichosa.
La señora Mary Caballero de Ichaso fué asistida por el doctor Olivella.
Pedro Rodríguez y su gentil esposa Bebé Zayas Bazán besan con amorosa ternura a la tierna niña que les ha deparado el destino.
Están muy contentos.
Felicísimos.
Y los jóvenes y distinguidos esposos Miguel Gastón y María Arteaga ven coronada su felicidad, después de ocho años de matrimonio, con el nacimiento de una bebita monísima.
El alumbramiento, en la Clínica Bustamante, fué muy feliz.
Asistida la señora de Gastón por el eminente ginecólogo doctor Alberto S. de Bustamante.
¡Enhorabuena!

LA BODA DE HOY

En San Juan de Letrán.
La iglesia de los Dominicos.
Dispuesta está para la noche de hoy, a las nueve y media, la boda de la bella señorita María Moro Bustamante y el joven doctor Leonel Plasencia Maydagán.
El novio es Subdirector del Laboratorio Leonel Plasencia, que fundó su inolvidable padre, el doctor Leonel Plasencia.
Boda elegante.
De todas mis simpatías.
El ramo de boda la regala a la novia la señorita Teté Plasencia.
Y el de tornaboda es un obsequio de la gentil Nena Beltrán.
Es todo rosado.
Precioso.

SOLEMNES HONRAS

En el Carmen.
Las honras de mañana.
Están dispuestas en sufragio del alma de Amparo Martín, desventurada dama, esposa del señor Francisco Prieto Alvarez.
Su muerte, tan llorada, tan sentida, ocurrió el día dos del corriente en su residencia de Cojímar.
El piadoso acto, para el que invita el pobre viudo, se celebrará a las nueve de la mañana.
Invitan también los hijos.
Inconsolables en su dolor.

CONSERVATORIO DE PEYRELLADE

Ejercicios artísticos.
En la noche de hoy.
Se celebrarán a las nueve, como de costumbre, en el antiguo y acreditado Conservatorio de Peyrellade.
En el programa, ertenso y variado, figura un grupo de aventajadas alumnas.
Tocarán piezas selectas.
Escogidísimas.

ALBERTO RUIZ

En honor de un compañero.
De los buenos, de los más leales.
Trátase de Alberto Ruiz, el camarada queridísimo, leído cronista del **Heraldo de Cuba**, el que será objeto de esta demostración de cariño con motivo de cumplir treinta años de cronista.
En los primeros días del próximo mes de Agosto, en vísperas de su onomástico, le será tributado este homenaje en el que estará dignamente representado nuestro mundo social.
Elementos distinguidos de la alta sociedad habanera y del mundo oficial y de los negocios, estrechamente vinculados a Alberto Ruiz por lazos de antigua amistad, son los organizadores de este acto, que consistirá en un banquete en uno de nuestros sitios elegantes, seguido de magna fiesta.
Al dar cuenta del simpático homenaje en perspectiva quiero consignar mi adhesión entusiástica.
De las primeras.

Enrique FONTANILLS

UNA EXCURSION DE COMERCIANTES DE NEW ORLEANS LLEGARA HOY AL PUERTO

Los farmacéuticos cubanos que van a los EE. UU. visitarán el más alto edificio que existe en el mundo, situado en N. York

MOVIMIENTO DE PASAJEROS Y BARCOS EN EL PUERTO

Apresado un contrabando de bebidas valuado en $2,500 que estaba en poder de un pasajero del **Munamar**. El **Espagne**

LICORES POR VALOR DE $2.500

A la llegada a Nueva York del vapor americano Munamar, que procedía de la Habana y Nueva York, fué ocupado por los funcionarios de la aduana al pasajero Joseph G. Collign, bebidas alcohólicas, que han sido valoradas en dos mil quinientos pesos.

EL ORDUÑA LLEGARA MAÑANA

Según aerograma recibido por los señores Dussaq y Compañía, agentes generales de la Compañía del Pacífico, se sabe que el vapor inglés Orduña, llegará mañana a las cuatro de la tarde en lugar del domingo por la mañana como se había publicado.

Este barco viene ahora mandado por el capitán Harold Ridyard, que antes mandaba el Orova.

SALIDAS

Salieron ayer el Salónica, para Galveston; el Drahcholm, para Veracruz; el Limón, para Tela; el Berwinlea, para Newport News; el Trode, para New Orleans; el Betty, para Norfolk; el Joseph R. Parrot, para Key West y el Calamares, para Nueva York.

EL ESPAGNE

Según cablegrama recibido por el señor Ernesto Gaye, se sabe que el vapor francés Espagne salió ayer de la Coruña para la Habana, con carga general y pasajeros.

EL NIAGARA

Según cablegrama recibido por la Agencia de la Trasatlántica Francesa se sabe que el vapor Niágara salió de Europa y Canarias para la Habana, a donde llegará el día 27 del corriente.

En este vapor viajan las muchachas que representando distintos países de Europa tomarán parte en un concurso de bellezas que se celebrarán en Galveston.

EL SUD ATLANTICO

Ayer a última hora llegó de Buenos Aires el vapor noruego Sud Atlántico, que trajo carga general y varios pasajeros.

Será despachado hoy.

FARMACEUTICOS CUBANOS

Gigantesco y majestuoso cual ningún otro edificio se destaca entre el gran bloque de grandes rascacielos en Nueva York, el edificio Crysler, ahora en construcción y próximo a terminarse para la fecha de los farmacéuticos cubanos a Nueva York. Sabido es del lector que la torre Crysler, una vez terminada será la más alta del mundo, arrebatándole tan digno honor al Woolworth, que por tantos años ha ostentado este record entre los más altos rascacielos del orbe.

Esta invitación concediéndoles el honor a los farmacéuticos cubanos de ser los primeros visitantes a la torre de observación, ha sido hecha por la Zonite Sales Corporation, cuyos laboratorios son bien conocidas en Cuba.

La Asociación Farmacéutica Nacional, bajo cuyos auspicios se organiza esta excursión recibe diariamente nuevas adhesiones y asegura un nuevo y franco éxito en la labor que vienen desarrollando en beneficio de su clase.

EL MAGALLANES

El día 15 del corriente salió de Cádiz vía Canarias, para la Habana, el vapor español Magallanes, que trae carga general y pasajeros.

EL GOVERNOR COBB

Procedente de Key West llegó ayer tarde el vapor americano Governor Cobb, que trajo carga general y 67 pasajeros entre ellos los señores:

Gonzalo José Cabezas, cónsul costarricense; Mr. Lermand; L. Browamen, presidente de la firma Purdy and Henderson; Manuel Martínez; Manuel de Sojo; los aviadores Ker Heward y Clarence R. Lyman; José Martínez; Félix F. E. Oreste; Premier Ravelo; Bernardino de la Torre; Jacinto Torres Pelegrín, de la Cuban Telephone; el oficial del ferrocarril de St. Louis; Robert R. Towking.

BARCOS DE CARGA

También llegaron ayer los siguientes barcos de carga:

El vapor americano Limón, procedente de Boston y quien conduce además 11 turistas, pertenecientes al Club de Vagabundos.

El vapor danés M. C. Hol, de Norfolk; el ferry americano Joseph R. Parrot, de Key West con 20 wagones de carga general y el ferry inglés Seatrain, de Nueva Orleans, también can wagones de ferrocarril cargados.

MANDADOS A DETENER

Hace tres días publicamos la noticia de que el chofer Otto Vázquez Fernández, había anunciado a la Estación de la policía del puerto de que varios tripulantes del vapor Salonica, no le habían pagado el importe de unos viajes que realizaron en su automóvil, introduciéndose a bordo.

Ayer Vázquez no perdió la esperanza de cobrar o castigar el "mico", se apostó cerca de los muelles y al reconicer a Favus Faadland, como uno de los tripulantes que no le había pagado lo mandó a detener y conducido a la Estación de la Policía fué remitido al vivac.

POR ESTAR BAÑANDOSE

El vigilante de O. P. número 103 y el alistado de la Marina César Suárez, arrestaron a los menores Pablo Sando de Figuras número 6 y Manuel Sena Gómez de Cueto 10 por que desprovistos de ropa se bañaban en el litoral frente al Malecón.

PRESTAN BUENOS SERVICIOS

El Administrador de la Aduana Dr. Varona Guerrera ha pasado una comunicación al Capitán del Puerto, poniendo en su conocimiento su satisfacción por los buenos servicios que pretsan en la Sección de pasajeros, donde están delegados, los vigilantes de la Policía del Puerto señores Juan Perdomo y Rosendo Fernández.

EXCURSION DE MAESTROS A KEY WEST

El señor Leopoldo Massana organizador de la excursión de maestros cubanos a Key West nos comunica que se está en trato para ampliar hasta Miami ese viaje y que en las oficinas de la Peninsular Occidental S. S. Co., de 9 a 12 y de 2 a 5 de la tarde, él recibirá y atenderá a todos los que vayan a inscribirse.

MENCION PERSONAL

Ha llegado a la Habana el señor H. F. Lykes de la firma de Tampa y la Habana Lykes Bros y Compañía.

Mr. y Mrs. Raymond K. Acjart de la Pennsylvania Railway ha llegado a la Habana en viaje de vacaciones.

El teniente de la marina de los EE. UU. Van Fitch siguió viaje en el Pastores para incorporarse a su destino en la zona del Canal de Panamá.

50 COMERCIANTES DE NEW ORLEANS

En excursión por la Habana y Centro América y en el vapor Turrialba llegaron hoy 50 miembros del Club de Comerciantes de New Orleans.

PARA EL RADIO

Mañana llegarán en el Turrialba 50 miembros del Club de Comerciantes de New Orleans los que harán un viaje por Habana, Puerto Cortés y Puerto Barrios.

El vapor Espagne ha salido de la Coruña para la Habana con carga y pasajeros.

El vapor Niágara también salió de Canarias para la Habana.

En este barco viajan las reinas de belleza de distintos países de Europa que van a tomar parte en un concurso en Galveston.

Un pasajero del vapor Munamar que procedía de Habana y Nassau le fueron ocupadas bebidas alcohólicas que valen $2,500 que trató de pasar de contrabando en New York.

La Excursión de farmacéuticos cubanos que saldrá el próximo mes para los EE. UU., tendrá el privilegio de visitar el edificio más alto del mundo que se está terminando en la gran urbe neoyorquina.

Lina Cavalieri

Célebre Especialista en Belleza Parisiense

recomienda el jabón de aceites de palma y olivo para conservar el cutis hermoso

MADAME CAVALIERI ha hecho un concienzudo estudio de los métodos de belleza tanto en Europa como en América. "A mí me visitan algunas de las más famosas bellezas de ambos Continentes" ella dice. "Además de mis productos de belleza, siempre les recomiendo usen el jabón Palmolive."

Con las dos manos haga una espuma de jabón Palmolive y luego frótese bien la cara con ella. Enjuáguese en seguida y séquese completamente y si tiene un cutis reseco, póngase un poco de cold cream.

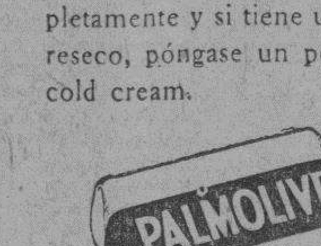

"Además de mis tratamientos de belleza, siempre recomiendo el jabón elaborado de los aceites de palma y olivo. Limpiando los poros completamente con este jabón, queda el cutis en una condición suave y lozana."

Lina Cavalieri

61, Avenue Victor Emmanuel III, París

HP-1

CUBA HA CONTESTADO EL CUESTIONARIO SOBRE LOS ESTADOS UNIDOS DE EUROPA

El martes la Secretaría de Estado ofrecerá una comida al ex-Presidente Sr. Portes Gil, asistiendo el General Machado

JUEVES DIPLOMATICO EL DE AYER EN LA CANCILLERIA

El Embajador de Cuba en México presidió la Exposición de Pintura de Cayoacán. Informe sobre la anchoa de Vizcaya

El Embajador de Cuba en los Estados Unidos de México dió cuenta a la Secretaría de Estado por medio del telégrafo que el miércoles de esta semana tuvo el honor de presidir la Exposición de Pintura de Coyoacan, inaugurada en el Teatro Nacional de Ciudad México. Agrega el señor Marquez Sterling que el acto resultó muy interesante y nutrido, al que asistieron representaciones del Gobierno Federal y de la buena sociedad. Y por último dice el Embajador que el señor José L. Cossio, mantenedor de la Exposición a que nos referimos, le manifestó que después de que sea clausurada aquella le será donada a Cuba un lote de cuatro de los que en aquel Teatro Nacional se están exhibiendo.

CORTESIAS PARA UN DIPLOMATICO DOMINICANO

El Ministro Plenipotenciario y Enviado Extraordinario de la República de Santo Domingo, en Cuba, solicitó de la Cancillería las cortesías de estilo y de desembarco para el Secretario de la Legación dominicana que llegó a la Habana en el día de ayer.

La Secretaría de Estado tuvo el honor de concedérselas.

VISITA PORTES GIL LA SECRETARIA

El Licenciado Portes Gil, ex-Presidente de los Estados Unidos de México, visitó la Secretaría de Estado ayer a las nueve en punto de la mañana. Estaban esperando al ex-Jefe de Estado el Secretario Interino y el Subsecretario.

El señor Portes Gil giró la visita en compañía del señor Embajador mexicano en Cuba, señor Cienfuegos, y los dos Secretarios que lo acompañan en su vi[illegible].

El señor Soler y Baró recibió y condujo al señor Portes Gil hacia el despacho del Secretario y del Subsecretario, donde el ex-Presidente y funcionarios cambiaron frases corteses y cordiales.

La visita duró no más de quince minutos.

Desde la Secretaría de Estado fué acompañado el distniguido visitante y sus acompañantes hacia el Palacio de la Presidencia, donde fué recibido por el General Machado, cuya información se verá en esta misma edición.

CONTESTANDO EL CUESTIONARIO DE BRYAND

El Gobierno de Cuba envió por medio de la Secretaría de Estado una nota cablegráfica a la Legación de París contestando el cuestionario de M. Briand que éste enviara sobre su proyecto de los Estados Unidos de Europa. Cuba declaró en dicha nota de la manera más cortés, pero apartándose de los problemas del viejo mundo, que ve con grandes simpatías el interés que pone Francia en el mantenimiento de la paz mundial, agregándose en la misma que en principio expresa su opinión favorable al proyecto. En cuanto a la parte en que se refiere a las relaciones extra europeas ofrece ampliar sus puntos de vista oportunamente.

VISITAS DIPLOMATICAS

Por haber sido ayer jueves, día de recibo diplomático, el Secretario interino y el Subsecretario de Estado recibieron en sus despachos a los siguientes señores: Al Embajador de España, acompañado del Consejero, Marqués de Campo Fértil; el Ministro de Italia, quien presentó al Coronel retirado del ejército, Giovani Masturzi, quien ofrecerá una Conferencia en la Academia de Ciencias el domingo por la mañana, bajo los auspicios de la Sociedad Geográfica. El Coronel Masturzi, según nos dijeron, es en Italia uno de los exploradores más notables de ese país. También estuvieron los señores Ministros del Uruguay y del Paraguay, el Ministro de Chile y el Encargado de Negocios de Colombia.

HOMENAJE A PORTES GIL

El Secretario de Estado ofrecerá el martes de la entrante semana una comida en honor del ex-Presidente de México, quien se encuentra en la Habana.

A dicha comida, que también puede ser un almuerzo, ya que en este punto aún no se ha decidido concretamente, asistirá el Presidente de la República de Cuba.

DESDE BILBAO

El señor Baldomero Marozzi, Cónsul de Cuba en Bilbao, informa a la Secretaría de Estado sobre la llamada anchoa en Vizcaya, y la verdadera anchoa:

"Este año ha habido abundancia en el Cantábrico del pequeño pez conocido en la Montaña por **hombre**, en Asturias por **hombrino** y en Vizcaya por **anchoa**. En Gijón fué tan grande la pesca que casi todo se lanzó de nuevo al mar, pues casi nadie lo quiere. En Vizcaya gusta mucho la llamada anchoa. La anchoa legítima en España entiende que se pesca en el Sur y la predilecta es de Málaga. Su gusto es exquisito. La verdadera anchoa de Andalucía es cara. La llamada anchoa de Vizcaya es corta de tamaño, gruesa de barriga. Su cabeza dorada como la auténtica. Su paladar es inferior. La anchoa legítima tiene el cuerpo muy comprimido, la quilla del vientra lisa, la boca muy grande, ancha y hasta más allá de los ojos, el hocico obtuso, los dientes pequeños y puntiagudos, la parte superior del cuerpo es de color azul obscuro, los costados y vientre plateados y la cabeza dorada. Se encuentra en gran abundancia en el Mediterráneo y en [illegible] las costas europeas del Atlántico.

El señor J. Campos. Fábrica de Conservas de Pescados. Bermeo, Vizcaya, solicita relaciones comerciales con algunas casas serias y solventes de Cuba."

CONDENADO A CATORCE AÑOS EL AUTOR DE UN HOMICIDIO EN ZALDO NUM. 33 1|2

Fué suspendido el juicio oral del proceso por el asesinato de Dionisio Montalvo, a manos de José González. Tribunales

Ayer tarde dictó sentencia la Sección Segunda de Vacaciones de esta Audiencia, condenando al procesado David Claride Fernández, por la muerte de Enrique García Estenoz, la pena de catorce años, ocho meses y un día por un delito de homicidio sin circunstancias, mas tres mil pesos en pago de la responsabilidad civil.

La sala declara probado que en 5 de mayo último el procesado llegó a la casa Zaldo 33 y medio, barriada del Príncipe. Llamó de manera incorrecta, acrecentada por la embriaguez, que era frecuente en el procesado, saliendo un hermano de María Teresa Fernández, quien trató en forma amigable de apartarlo de aquel lugar; y, que sin que se conozca lo hablado, ni tan siquiera si medió disputa acalorada, es lo certo que el procesado disparó contra García Estenoz, produciéndole una herida en la región infraescapular, derecha a consecuencia de la cual falleció a los pocos momentos.

No se ha justificado que el procesado agrediera bajo la sugestión del miedo insuperable, ni que sea tuberculoso.

Otras Sentencias en Materia Criminal

Condenado: Santiago O'Farril, por atentado a agente de la autoridad a 2 meses y 1 día de arresto mayor.

Absuelto: Pedro Hernández Fusté, del delito de robo. Defendió el doctor Felipe Torres

Sobre Importación de Sacos de Tejido de Algodón

La Sala de lo Civil de esta Audiencia ha declarado sin lugar la demanda contencioso-administrativa seguida por el Ministerio Fiscal en representación del Estado, contra resolución de la Junta de Protestas, que aplicó la partida 128 A de los Aranceles a una importación de sacos de tejido de algodón rotulados, importados por la entidad de la ciudad de Cárdenas, José Arechabala, S. A., afoto que se confirma. No se hace especial condenación de costas.

Otro Aforo de Sacos de la Hershey Corporation

En la demanda contencioso-administrativa interpuesta por el Fiscal a nombre del Estado, contra resolución de la Junta de Protestas, sobre aforo de sacos de tejido de algodón, la Sala de lo Civil de esta Audiencia ha dictado sentencia declarando sin lugar la demanda, confirmando el aforo de dicho organismo, que aplicó la partido 128 A de los Aranceles, importó dicha mercancía la Hershey Corporation.

Demanda con Motivo de los Bienes Dejados por un Testador

Carmen García Lazo y otros, establecieron demanda contra Amado y Emilia Menéndez y otros, solicitando que se condenase a los demandados a reconocer que al fallecimiento de María de los Angeles Alonso última sobreviviente de los herederos usufructuarios de Pedro Varela sucedían en los bienes de este testador sus sobrinos supervivientes y los hijos de los otros y para que se declarara nula la participación hecha en que de ellos se prescindió y nulas las inscripciones practicadas en consecuencia de la misma respecto de los inmuebles señalados y de escrituras e inscripciones, solicitando finalmente los demandantes que se anotase la demanda en el Registro de la Propiedad, describiendo los inmuebles que debían afectarse por la anotación.

Y la Sala de lo Civil de esta Audiencia, en apelación contra la resolución del Juzgado que declaró no ser suficientes los documentos acompañados para justificar la acción, ha dictado sentencia declarando con lugar la apelación y con revocación de la resolución del juez na ordenado la anotación preventiva de la demanda en el Registro de la Propiedad, ordenando al Juez librar los mandamientos correspondientes.

La Cesantía de un Jefe Local de Comunicaciones

Por la Sala de lo Civil de esta Audiencia se ha declarado sin lugar la demanda contencioso-administrativa establecida por Rafael Ledesma Baños, empleado de Guane, contra la resolución ne la Comisión del Servicio Civil que declaró sin lugar el recurso por él interpuesto contra su cesantía en el cargo de Jefe Local de Comunicaciones de Cortés, Pinar del Río, la cual queda en vigor.

Condenado a Cuatro Meses e Indemnización

Conforme a la tesis sustentada por el doctor Ramón González Barrios, letrado director de la acusación particular, la Sala Tercera de la Criminal de esta Audiencia ha dictado sentencia condenando al procesado Guadalupe Lorenzo, por delito privado, a la pena de cuatro meses, un día de arresto mayor, como asímismo a indemnizar en $500 a la perjudicada en concepto de dote y a reconocer la prole habida y al pago de las costas, sufriendo un día de prisión por cada dos pesos y medio de las responsabilidades que dejare de satisfacer.

Pleito de Mayor Cuantía entre Comerciantes

La Sala de lo Civil de esta Audiencia ha confirmado, conforme a la tesis de los doctores Rafael Trejo Loredo y Angel A. Valdés Montiel Cachurro, el fallo de la Primera Instancia que declaró con lugar la demanda establecida por dichos letrados, a nombre del comerciante de esta plaza Simón Jaca Martínez, contra el también comerciante de esta capital Francisco Melo González, al que se condena a pagar a aquél la suma de $2,985.08 moneda oficial, intereses y costas del pleito.

Conclusiones Provisionales del Ministerio Fiscal

El Fiscal de la Audiencia en escrito de conclusiones provisionales, interesa las siguientes penas:

$31 de multa para Herman Gramberg, por defraudación a la Aduana.

1 año 8 meses y 1 día de prisión correccional, por atentado a agente de la autoridad, para Emilio Moreu Cabrera.

4 meses y 1 día de arresto mayor, por estafa, para Emilio de León y Rodríguez

4 años dos meses de presidio correccional, por robo, con agravante de reincidencia, para Gerardo Díaz Torres o Antonio Díaz González.

60 días de encarcelamiento, por defraudación a la Aduana, para George Thomson Chalmers.

1 año 8 meses 21 días de prisión correccional, por diversas causas, para cada uno de los procesados David Rodríguez Guzmán, Crescencio Pérez Cabrera y Humberto Jaima Puñales.

No Concurre la Agravante Apreciada por la Audiencia

El Tribunal de la Sala de lo Criminal de la Audiencia de Santa Clara condenó a José Caba Coyola, como autor de un delito privado con agravante de reiteración, a la pena de 4 años y dos meses de prisión correccional, pero el Tribunal Supremo casa y anula la expresada sentencia y sólo condena al procesado a la pena de 1 año 8 meses 21 días, por estimar que no concurre la citada agravante.

Sin Lugar un Recurso en Causa por Desacato

El Tribunal Supremo declara sin lugar el recurso de casación de Leonides Aguilera Gutiérrez, condenado por la Audiencia de Camagüey a la pena de 3 meses de arresto, por desacato al Juez de Instrucción de Morón, doctor Ceferino L. Sáiz de la Mora, a virtud de haber dirigido un escrito al Fiscal de la Audiencia en el que acusaba de manifiesta parcialidad al expresado Juez, en un juicio que se seguía contra Ceferino Nogueira por lesiones graves inferidas a Sebastián Ceballos, pariente del procesado.

Suspendido el Juicio de la Causa por el Asesinato de Dionisio Montalvo

A instancia del defensor, fué suspendido el juicio oral de la causa instruída contra José González o José Bandera, por la muerte de Dionisio Montalvo Martínez.

El juicio debía celebrarse en la tarde de ayer y había atraído una gran concurrencia, por interesar el Fiscal la pena de muerte para el procesado, como autor de un delito de asesinato, cualificado por la alevosía, premeditación y ensañamiento.

Pronto se hará público el nuevo señalamiento

UN NIÑO LESIONADO

En la Casa de Socorro de Marianao, y por el doctor López Sánchez, fué asistido el niño de 8 años Enrique Rafael Bacallao Hernández, de herida contusa en la región occipito frontal y otra contusión en el pabellón de la oreja derecha. Su padre: Rafael Bacallao, declaró que su hijo sufrió esas lesiones al estar jugando en la casa y darse con una silla fuertemente. Se le trasladó a su domicilio.

EL DOMINGO. EXCURSION A CARDENAS, ORGANIZADA POR LOS FERROCARRILES

Saldrá por la mañana y regresará por la noche a esta capital. Dos mujeres condenadas en Guantánamo, llevadas a Guanabacoa

Una Señora ha Sido Asaltada en el Vedado

Un desconocido le robó la cartera y huyó en un auto

DEL JUZGADO DE GUARDIA

Detenido un individuo autor de otro asalto y de robo

Manuel Martínez; natural de Cárdenas, de 27 años de edad, agenciero y sin domicilio, fué detenido anoche por el vigilante 863, Fernández de Lara por acusarlo Miguel Figueredo Hernández, chauffeur y vecino de Martí 68, en Batabanó de haberlo asaltado en unión de otros tres sujetos que se dieron a la fuga en los momentos en que transitaba por Conche y Línea del Ferrocarril. Dichos individuos se hacían acompañar de una mujer que logró también fugarse.

Declaró Figueredo Hernández que en el lugar mencionado por donde tiene que pasar diariamente fué asaltado el domingo pasado por el detenido despojándolo de un peso, único dinero que llevaba encima.

El Teniente Peral, de la Doudécima Estación, envió al detenido al Juzgado de Guardia, donde fué instruido de cargos y remitido al Vivac.

Momentos antes de cumplirse la orden del Juez Dr. Morales Posada, se personó en el local que ocupa el Juzgado de Guardia el Teniente Miguel Angel Rodríguez, que comanda la «Guerrilla de la Muerte», reconociendo al detenido como el conocido malhechor Crescencio Abreu sujeto que ha sufrido condenas por distintos delitos contra la propiedad.

ASALTO EN EL VEDADO

El propio teniente Miguel A. Rodríguez se encuentra practicando investigaciones en el asalto y robo de que fué víctima en la tarde de ayer la señora Elsa Conflor Peláez, vecina de la calle 14 número 2, a la que le fué arrebatada una cartera que contenía $44.00 por un sujeto que se dió a la fuga en un automóvil, cuyo número no pudo advertir por estar invertida la chapa del mismo.

TRES LESIONADOS CASUALES

En distintos hechos casuales sufrieron lesiones de carácter grave Luis Díaz López de tres años, vecino de Oficios 5; Delia Fernández Cabañas, de seis años, de Esperanza 111 y María Josefa Elozegui Pérez, de ocho años vecina de Zavas 36.

DE UNA PEDRADA

La menor María González Menéndez, de 9 años, de la Calzada de Vento y Antonio San Miguel, sufrió ayer tarde una lesión de carácter grave en el rostro con pérdida de dos dientes que sufrió al ser alcanzada por una piedra que su mamá, Petra Menéndez Fernández, arrojó a una vaca de su propiedad que estaba en la vía férrea al tratar de espantarla para que no fuera alcanzada por algún tren.

La Excursión a Varadero. — Para el próximo domingo día 20, los Ferrocarriles Unidos han organizado otra excursión a Cárdenas, que al igual que la anterior promete quedar muy lucida.

La excursión saldrá de la Terminal a las 7 y 25 minutos de la mañana llegando a Cárdenas a las 11 y 15; el viaje de regreso se efectuará saliendo de Cárdenas a las 7 y 30 minutos de la noche para estar en esta Capital sobre las 11 y 30.

El precio del pasaje del boletín de id ay vuelta será de $2.00 menos los niños menores de 5 a 12 años de edad que pagarán solamente $1.00 por su pasaje.

A la llegada del tren excursionista a Cárdenas se encontrarán situados en la Estación numerosos ómnibus que trasladarán a la Playa de Varadero a los que deseen visitarla, siendo el precio del pasaje de ida y vuelta de $0.40 por persona.

Todo el que desee más informes relacionados con esta fiesta, puede dirigirse al señor Arturo Fernández, Agente de Relaciones Comerciales de los Ferrocarriles Unidos, 3er. piso de la Estación Terminal.

Desde hoy se pondrán a la venta los boletines pudiendo adquirirse en la Agencia de Pasajes, bajos del Centro Asturiano por Zulueta, o en la Estación Terminal.

El Sr. Raúl Acosta Rubio. — Ayer por la mañana en el tren Expreso Limitado llegó procedente de Camagüey el señor Raul Acosta Rubio, Redactor del periódico "El Popular" de aquella Ciudad, el que atenderá asuntos relacionados con la política y campaña nacionalista en Camagüey.

En la Terminal era esperado por varios amigos, entre ellos el señor Roberto Corona, Secretario particular del Coronel Carlos Mendieta, al que representaba, en representación del Coronel Méndez Peñate, estaba el procurador señor Arturo Miró Barnet y el señor Siaño Jauma.

Tren Expreso Limitado. — Por este tren llegaron ayer por la mañana: de Cunagua Arturo Lavín; de Santa Clara el Comandante E. N. Rogelio Jiménez Gusté; de Camagüey Bernabé Sánchez Batista, José Ferrán; de Central Agramonte Angel Fernández; de Santa Clara, Pedro Castillo; de Caibarién Antonio Rodríguez, María Izquierdo de Espinosa; de Manatí el doctor Aurelio Mulkay; de Santiago de Cuba Joaquín Fiol, María Riera; de Ciego de Avila el doctor José Badía; de Colón Cristóbal Guzmán.

Tren a Camagüey. — Por este tren salieron ayer por la mañana: a Cárdenas Julio Rodríguez, Inspector de la Caja de Jubilación Ferroviaria; a Matanzas la señora viuda de Saladrigas, Esther Barthos, Jesús Cano; a Cienfuegos Angel Cruz, Enrique re la Torre; a Santa Clara Luis G. F. Ayala, José Fernández; a Cienfuegos Laura López.

TREN A SANTIAGO DE CUBA

Salieron ayer tarde en este tren:
A Santiago de Cuba, el Reverendo Padre Camilo, Celia árate, Indalecio Peonlla.
A Matanzas, el representante Eladio onzález.
A Camagüey Abelardo Chapelli y el doctor Arístides Don.
A Guantánamo Francisco Baster.
A Jovellanos, Juana Ramos.
A Camagüey, Ernesto Agüero, Armando Benítez.
A Matanzas Rogelio Menéndez.
A Manzanillo, Antonio Escobar y familia, el doctor Juan Sosa y familia.

EL SR. ANTONIO G. DE MENDOZA

Anoche, en el tren Expreso Limitado salió para Cunagua el señor Antonio González de Mendoza, administrador de la Compañía Azucarera propietaria de aquella finca azucarera.

TREN EXPRESO LIMITADO

Salieron anoche en este tren:
A Santiago de Cuba, Concha y Rafaela Meléndez, Elvira Cantón.
A Colón, Antonio de Armas.
A Santa Cruz del Sur, Fructuoso Santos y familia.
A Holguín, el doctor Fernando Dominicis.
A Santiago de Cuba, el doctor Enrique Henriquez.
A Camagüey, Eduardo Caamaño.
A Ciego de Avila, el doctor Rogelio Rivas, Caridad Pomar de Alejo.
A Trinidad, Leopoldo Ponce.
A Manzanillo, Agustín Cela.
A Camagüey Oscar González.
A Encrucijada, Ramón Luzarraga.

TREN A CIENFUEGOS

Por este tren salieron anoche Amador Bengochea, Venancio García, Agustín y Eliseo Rangel José García, Lucas Ramos y familia, Máximo Lorenzo Clotilde Cañedo.

E. P. D.

LA SEÑORA

Adela B. Valdés, Vda. de Rodríguez

HA FALLECIDO

(Después de recibir los Santos Sacramentos)

Y dispuesto su entierro para las ocho de la mañana del día 19 del actual, los que suscriben hijos, hijos políticos, nietos, nietos políticos y demás familiares, ruegan a sus amistades se sirvan encomendar su alma a Dios y acompañar su cadáver desde la casa mortuoria, calle de Santa Irene número 3, (Altos), en Jesús del Monte, hasta la Necrópolis de Colón, por cuyo favor les quedarán eternamente agradecidos.

Habana, Julio 18 del 30

Carmen y Herminio Rodríguez Valdés, Miguel Rodríguez Rodríguez, María Barreras de Rodríguez, Herminio y José (ausentes), Juan, Abelardo, Herminia, Evelio, Miguel Angel, Manuel, Mercedes, María Josefa, y Carmelina Rodríguez, Doctor Humberto Martínez Azcue, Aurelio y Bernardino del Barrio, Josefa (ausente) y Teresa Matamoros, Juan Fernández Durán, Doctor Alberto Sánchez de Fuentes.

Se suplica no envien flores ni coronas.

M.E.C.D. 2016

EL MES DE El Encanto

Cada lista de precios supone un alarde de elocuencia con relación a la considerable rebaja de precios en todos los Departamentos

Artículos de Baño.

El Encanto

Hemos rebajado para estas VENTAS considerablemente todos los artículos de baño correspondientes a jovencitas y niñas.

Trajes de baño de lana con franjas de color, escotados. Tallas de jovencita 2.95
Tallas de niñas 1.75

Bolsas de goma en las mismas tonalidades de los trajes 0.75

Gorros de goma, en todos los colores y tamaños 0.25

Batas de playa, con muy sugestivas estampaciones 1.75

Tercer piso.

Vestidos para Jovencitas.

OPORTUNIDAD.

3,75

A este precio sorprendente ofrecemos un extenso surtido de vestidos de guarandol y batista de hilo fino con adornos de organdí.

Estilos de novedad en todos los colores y estampaciones de moda.

Sombreros.

Solicite en el Departamento correspondiente el sombrero que armonice con el vestido.

Precios de EL MES DE EL ENCANTO.

El Encanto

Tercer piso.

PARA MUCHACHOS.

El Encanto

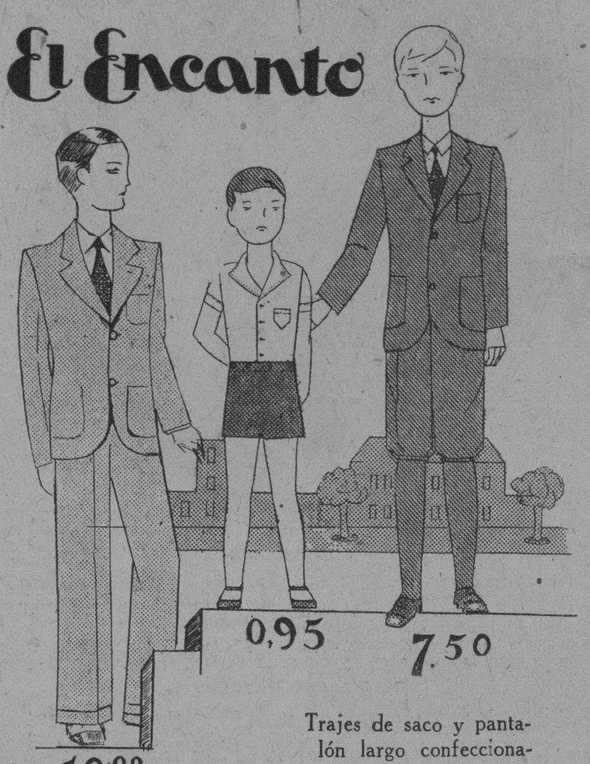

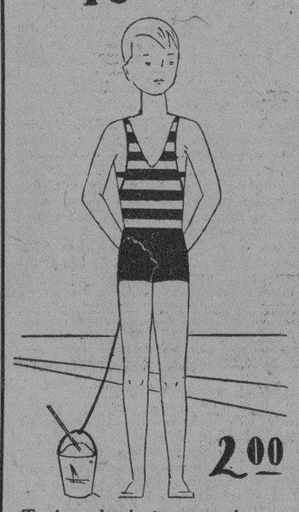

Trajes de baño enterizos de pantalón color entero y camiseta a listas. Tallas de 6 a 14 años 2.00

Otros estilos en tejidos de lana fina. Tallas de 2 a 8 años 1.00

Trajes de saco y pantalón largo confeccionados con finas muselinas de lana ligera, propias para el verano. Tallas de 14 a 18 años. Valían 20.00 y 22.00. Ahora 10.00

En otras calidades, desde 4.15

Trajes de saco y pantalón bombacho, en Palm Beach genuino, muselina y otras telas finas y 13.50. Ahora 7.50
y 8.50

Para niños.

Trajes de blusa y pantafrescas. Valían 12.00 y lón unidos por botones en la cintura, confeccionados con poplin y otras telas de fina calidad y mucha duración. Tallas de 3 a 8 años. Valían 1.50 y 1.75. Ahora . . 0.95

Camisetas de punto estilo atlético, de fina calidad. Tallas de 4 a 14 años 0.35

Tercer piso . . .

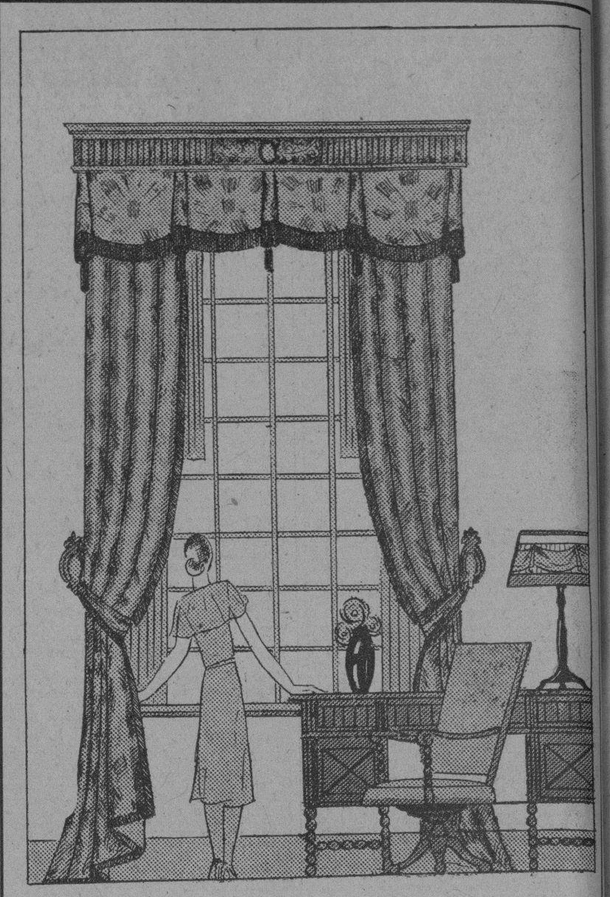

Tapicería.

Cretonas.

A listas o con dibujos modernos. La vara . . . 0.15
Satinadas. Nuevos estilos 0.25
A franjas. De doble cara y 36 pulgadas de ancho 0.40

Pueden verse muestras de estas cretonas en una de las vidrieras de Aguila 72.

Damascos.

A rayas o de color entero. De 50 pulgadas de ancho 0.75
Con obra de oro en fondo de distintos colores. De 50 pulgadas de ancho 0.90
Damascos "Sunfast", de seda, en todos los colores combinados con oro 1.95
Tafetán "Sunfast", de doble ancho, tornasolado en todos los matices 1.25
Marquiset de seda para visillos, en todos los colores. De 36 pulgadas de ancho 0.25
Sunfast de seda para visillos 0.40
y 0.50

Utensilios.

Varillas para visillos, desde 0.40
Juegos de portier, de metal, con 12 argollas, perillas, barras y soportes. El juego completo a 1.15
Stores de malla muy finos de 100 por 300 cms. 2.15
Otros más finos, de 150 por 325 . . . . . 3.95

El Encanto

primer piso.

MODERNO SERVICIO DE HIGIENE DENTAL OFRECERA EL HOSPITAL "LILA HIDALGO"

Los nuevos talleres de la Escuela Técnica Industrial. La Creche Berta Machado. Un palacete para Emma Otero

GENERAL MACHADO, Julio 17. — DIARIO DE LA MARINA. — Habana.

En el moderno hospital Lila Hidalgo, de esta localidad, quedará instalado el día 18 del actual, un magnífico gabinete dental, á cargo del doctor Alfredo Marín renombrado Cirujano Dentista. Dicho gabinete no es solo para los enfermos, sino también para todos los niños de las Escuelas Públicas que se encuentran inscriptos al servicio de Higiene Infantil.

LOS TALLERES DE LA ESCUELA TECNICA INDUSTRIAL

Hoy quedaron definitivamente instalados los nuevos talleres de la Escuela Técnica Industrial, que son: costura, calzado, talabartería y lavandería, siendo probados todos en el día de hoy, dando un magnífico resultado, y demostrando una vez más las grandes mejoras que procura para dicho Plantel el señor Fernando Aguado, Director incansable del mismo, el cual se esfuerza por que la Escuela Técnica Industrial produzca todo lo que en ella se consume, al menor costo posible, como fueron las ideas del General José B. Alemán, el gran patriota de eterna memoria, que ayer, precisamente, cumplió seis meses de fallecido.

LA CRECHE BERTA MACHADO

Se encuentran en los actuales momentos en la Creche Berta Machado, sesenta y cinco niños que reciben magnífica alimentación, al igual que una magnífica preparación en el Kindergarten, donde se van formando sus mentes y corazones. Merecen los más cálidos elogios por su altruismo en favor de la niñez desvalida, la distinguida hija del Honorable Señor Presidente de la República señora Berta Machado de Sánchez y la señora Dalia Suárez de Fernández Quevedo, esposa del Coronel Jefe de la Marina de Guerra Nacional Oscar Fernández Quevedo y la señorita Caridad Morales Coello, hija del Coronel de nuestra Marina de Guerra Nacional, señor Julio Morales Coello, a quienes se debe esta obra tan humanitaria.

LA FABRICA DE MEDIAS

La fábrica de medias que se encuentra instalada en los bajos del edificio de la Compañía de Metales, ha comenzado hoy a funcionar con ochenta obreritas, y se espera que antes de terminar el mes actual haya trabajo para más de doscientas, dándole preferencia a las de esta localidad y el Rincón.

LA RESIDENCIA DE LA SEÑORITA EMMA OTERO

Hoy han comenzado las obras de la suntuosa residencia que se alzará en la Avenida Tercera y Calle F, de esta localidad, con destino a la eminente soprano, gloria de Cuba, señorita Emma Otero, la que se encuentra actualmente en los Estados Unidos. El proyecto arquitectónicos es una verdadera obra de arte como lo podrán apreciar nuestros lectores en la sección de rotograbado en que se publicará en breve la fachada de dicha casa. Con esto se anota un triunfo más el arquitecto señor Luis Echeverría.

Pablo Donato D. de VILLEGAS.

ANIMADA FIESTA EN PUNTA BRAVA

Se celebró en la finca de los esposos Castellanos-Estrada

PUNTA BRAVA, Julio 17. DIARIO, Habana.—Es martes, día de San Enrique. En la frondosa y fresca arbolada que cubren los campos de la preciosa finca, que para recreo y expansión campestre poseen los esposos Castellanos-Estrada Mora, en el barrio de Guatao, Término Municipal de Punta Brava, finca enclavada en el mismo cruce que nos conduce a San Pedro, al San Pedro trágico y triste, donde cayera para siempre nuestro gran Maceo en unión del imberbe joven que representaba la juventud de aquel entonces, Panchito Gómez Toro. Allí fué la fiesta.

Nos reunimos en número de 125 electores del nuevo voto que en unión de 20 o 30 más, ya maduros en este orden político, formamos una legión de 152 individuos que fuimos a festejar a un pino nuevo, magnífico y ejemplar estudiante, bueno y afectuoso amigo, Enriquito Castellanos y Estrada, fiel intérprete del talento y democracia de su virtuoso padre el doctor Manuel Castellanos Mena, representante que fué mío y admirado por esta provincia.

He aquí algunos nombres que recordamos, pues no fuimos provistos de cuartillas ni utensilios, para hacer una crónica y sólo llevábamos un buen apetito para devorar, como lo hicimos, el magnífico lechón que espléndidamente nos fué servido por expertos y típicos guajinos. Domingo Loynaz, presidente del Matadero Industrial de la Habana; Alfonso Peña, accionista del mismo, Roberto Alfonso, Alfredito Castellanos y Estrada joven y experto tirador en todas las armas, Armando Alfonso, Luis Ruga, Orlando Castellanos Osvaldo Alfonso, Manolo Wilz, Pascaul Morales, Manolo Castellanos y Estrada, Guillermo Costales, Rul Comesaña, Pepe Ramos, Alfonso Ramos, Macho Moreno los Procuradores Edelmiro Valdés, Juan Montalvo y Domingo Fortes, farmacéutico Máximo Quintero, Manuel Quintero, Zoilo Rodríguez, Francisco Felove, Daniel Guerrero, y otros hasta el número de 152. El almuerzo-homenaje fué ofrecido por el Procurador señor Juan Montalvo Suárez y contestado por el homenajeado Enriquico Castellanos.

Montalvo.

EL SUCESO DE LA FINCA LA PERLA

La presunta infanticida fué puesta en libertad.—Estafa

MATANZAS, Julio 17. DIARIO. Habana.—Por haber prestado la fianza de quinientos pesos que le fué exigida por el Juez de Instrucción de esta ciudad, ha sido puesta en libertad la joven Paula Muñiz, acusada por el infanticidio de la finca «La Perla».

En las últimas investigaciones practicadas por el Segundo Teniente de la Guardia Rural, Estanislao Valido Pérez, se consigna que la aludida joven gestionó indistintamente con varios vecinos suyos, medicamentos para provocar el aborto, realizando además, al objeto indicado, distintos viajes a Cárdenas, Carlos Rojas y a esta ciudad.

ESTAFA A UN ASIATICO

En el Juzgado de Instrucción de esta ciudad se acaba de radicar la Causa 558 de este año, por estafa, con motivo de denuncia formulada por el asiático Lilllo Lamo el de Pablo Urzuela.

meses entregó a Prudencio Leal Pérez distintas partidas de huevos que importan 88 pesos a condición de que le pagara esa cantidad con mercancías, lo cual no ha cumplido el citado individuo.

MIEMBRO POLITICO ACUSADO POR INFRACCION ELECTORAL

Comunica el Juez de nstrucción de Cárdenas que ha radicado causa por Infracción del Artículo 306 del Código Electoral, contra el Miembro Político Conservador ante la Junta Municipal Electoral de dicho Término.

Alberto Lovio,
Corresponsal.

LUCIDAS FIESTAS CELEBRO AGUACATE

Con motivo de ser el día de la patrona. Procesión. Baile

AGUACATE, julio 17. DIARIO, Habana.—Ayer se celebró en ésta la festividad de la Virgen del Carmen, Patrona de este pueblo, viéndose mucha animación por todas partes.

El templo estaba lleno de fieles que acudieron a la misa solemne. El Padre Domínguez, nuestro Párroco, hizo gala de su elocuencia, ensalzando las bondades de la virgen del Carmen, terminando con la súplica de protección de Cuba y los habitantes de este término. La procesión recorrió las principales calles, acompañada de las Asociaciones Católicas y pueblo en general.

Por la noche hubo un suntuoso baile en el Liceo que duró hasta la madrugada con dos orquestas de la capital. La verbena no pudo estar más animada y sobre todo mejor ordenada felicitando por ello a sus organizadores.

Fernández Hoyos,

PERICO Julio 17. DARIO. Habana.—Se ha suicidado en el barrio Altamisal en este término, haciéndose un disparo de revólver en la cabeza, el joven Porfirio Pedroso.

Ignórase las causas de su determinación. El Juzgado actua.

Cuchet.

CAMILO MARIN

Celebra hoy su fiesta onomástica el señor Camilo Marín, concejal habanero que prestibia la Cámara edilicia, de la cual es Secretario, y liberal ferviente que preside el barrio de Arroyo Apolo.

Será el de hoy un día de halagos y congratulaciones sin término para el distinguido político, en el cual concurren las bellas dotes personales características de los hombres que gozan de la estimación de la sociedad.

Nosotros le enviamos nuestra felicitación más afectuosa y sincera al buen amigo.

TETRICO SUICIDIO DE UN OCTOGENARIO

Colocó la cabeza sobre el rail, quedando decapitado

AMARILLAS, Julio 17. DIARIO. Habana.—Hoy fué encontrado en la vía férrea, frente a la casa del reparador el cadáver de un individuo de la raza de color y de como ochenta años, el cual fué identificado de Pablo Urzueta.

Se supone que este individuo se suicidó, para cuyo efecto esperó el cruce del tren de las cuatro de la madrugada y mientras el tren se detenía en la Estación colocó al cabeza en el rail junto al carro dormitorio, quedando totalmente decapitado.

Carlos Sánchez,
Corresponsal.

UNA GRAVE ACUSACION CONTRA SU COMPADRE

Santa Clara, Julio 17. DIARIO. Habana.—Ramón Miranda Cárdenas, vecino de la finca «Margot», barrio de Loma Cruz, de este término municipal, denuncia que su compadre Ramón López, cocinero de la cuadrilla de reparación del paradero «Margot» del Ferrocarril Norte de Cuba, en la mañana de ayer, aprovechando que su menor hija Caridad Miranda Hernández, sacaba agua de un pozo a unos cien metros de su casa, se le abalanzó encima, maltratándola. A los gritos de dicha menor, acudió un hermanito de siete años, quien fué amenazado por el Ramón López.

—Clara Herrera y March, de 26 años de edad, blanca, casada y vecina de la finca de Alberto López, denuncia ante las autoridades que desde el día trece desapareció de su hogar su esposo Domingo García Herrera, asegurando ella que éste anda en compañía de otra mujer de la misma finca.

Armando Machado,
Peón,

SE PIDE EL INICIO DE UNA CAUSA POR DELITO DE PERJURIO ELECTORAL

La Junta Municipal Electoral de San Diego del Valle se dirige al Juzgado de Instrucción de Santa Clara. Datos

SAN DIEGO DEL VALLE, julio 17. DIARIO, Habana.

La Junta Municipal de este término, presidida por el doctor Juan Marino Neda Moreno, en sesión extraordinaria celebrada ayer acordó deducir testimonio de lugares para su remisión al Juzgado de Instrucción de Santa Clara, para que se instruya causa por perjurio electoral contra Florirán Cepero Martínez, Ricardo Olivera Reyes, Gregorio Apolinar, Beltrán Beltrán, Rafael Chaviano Zamora, Emilio Gómez Gómez, Sebastián Rodríguez Pineda, Antonio Rodríguez Rodríguez y Juan Benítez, por haber manifestado a dicho organismo electoral ser electores de otros términos para obtener sus traslados, habiéndose comprobado posteriormente lo contrario.

Celébrase en el pueblo la actividad desplegada por dicho funcionario doctor Neda, al descubrir la comisión por los relacionados individuos del delito citado y haber procedido como siempre lo hace en todo lo que se refiere a las funciones a él encomendadas, así como también se comenta favorablemente la labor rendida por el Secretario de dicho organismo señor José Manuel Prado, que eficazmente ha coadyuvado con el Presidente de la Junta en este asunto.

González, Corresponsal.

TRES SENTIDOS FALLECIMIENTOS

El ex alcalde de Consolación del Norte. Una dama y una señorita

CONSOLACION DEL NORTE, julio 17. DIARIO, Habana.—Anoche falleció el señor Miguel Azcuy, ex-Alcalde de este pueblo y padre del actual, señor Liberato D. Azcuy, el comercio cerró hoy sus puertas en señal de duelo y el sepelio constituyó una sentida manifestación de duelo público.

Nuestro sentido pésame a sus familiares.

Sánchez,

DOÑA RAMONA CARBALLIDO

BAHIA HONDA, julio 17. DIARIO, Habana.—Ha fallecido, tras penosa enfermedad la respetable dama Ramona Carballido, viuda de Figueras, modelo de virtudes cristianas, causaldo general sentimiento su desaparición.

PIEDAD DIAZ MIRANDA

GUANAJAY, julio 17. DIARIO, Habana. —La distilguida señorita Piedad Díaz Miranda, falleció en las primeras horas de la mañana de hoy, debiendo efectuarse su sepelio a las ocho de la mañana del viernes.

Pertelecía a una de las mas respetables familias de esta villa.

He expresado a sus familiares mi sentido pésame en nombramiento del DIARIO DE LA MARINA.

Peón,

SALE PARA ORIENTE EL AVION «ROBINS»

GENERAL MACHADO, Julio 17. DIARIO DE LA MARINA, Habana. —Mañana a las seis a. m. saldrá el aeroplano «Robins» número 755 M. de la Compañía Nacional Cubana de Aviación Curtiss; el capitán René Ayala es el que pilotea el referido aeroplano haciendo escala en Morón, Santa Clara, Victoria de las Tunas y Santiago de Cuba, como pasajeros para Santiago saldrán Pablo González, Jorge Masa y Emiliano Garcilaso; dichas personas me manifiestan que dado lo cómodo y rápido que se hace el viaje, es el medio más práctico para los que tengan que hacer recorrido de tanta distancia.

Deseamos a los distinguidos viajeros un feliz viaje.

Pablo Donato y Diaz de Villegas.

ANIMADA FIESTA EN "LOS PINOS"

Fué celebrada en honor de la esposa de un querido amigo

LOS PINOS, julio 17. DIARIO. Habana.—Con motivo del onomástico de la distinguida señora Carmelina Sedano de Fernández de Castro, y de su linda hija Carmita, primogénita de nuestro muy estimado amigo y compañero en este diario, señor Jorge Fernández de Castro, autor de la interesante sección 'De Día en Día», con el pseudónimo de «Tartarín de Tarascón»; la residencia de tan distinguidos esposos se vió muy concurrida por numerosas amistades que le testimoniaron sus más sinceros afectos; aunque la fiesta fué de carácter familiar, era de esperarse que recibieran innumerables felicitaciones por disfrutar de grandes consideraciones en la alta sociedad habanera y de esta localidad. Durante la fiesta reinó la más franca alegría, bailándose hasta altas horas de la noche. Fué de notar la amabilidad del apreciable matrimonio, que tantas atenciones tuvo para con todos los concurrentes. Se sirvió un magnífico «buffet» de bocaditos, ponche finos licores y ricas pastas. De tan suntuosa fiesta quedará grato recuerdo entre todos los que asistimos a la misma. Reciban la señora Carmelina Sedano de Fernández de Castro y su linda hija Carmita nuestros deseos de eterna felicidad, así como nuestro compañero señor Jorge Fernández de Castro.

Pablo Donato Díaz de Villegas.

FUE DETENIDO POR GRAVE ATENTADO

Revólver en mano, amenazó a la esposa del Sr. J. Acosta

Guayos, Julio 17. DIARIO, Habana.—Ayer a las cuatro p. m. fué detenido por el sargento Juan M. Toledo, de la policía de Cabaiguán, el blanco Miguel Rodríguez García, natural de Canarias, de 25 años, soltero, de campo y vecino de la finca «Viajaca» (Santa Lucía), por acusarlo rigurosamente Juan Acosta Díaz, de haber revólver en mano, amenazado a su legítima esposa si no accedía a sus amorosas pretensiones.

La actuación del sargento Toledo y Juez Pérez Croos, de Santa Lucía, ha sido elogiada por todos los ciudadanos cívicos y honrados del término, garantizando estos fieles funcionarios las vidas y haciendas de los campesinos.

Este hecho ocurrió como a un kilómetro del lugar en que, por un hecho análogo, dió muerte de un tiro la señora Borroto a un partidario que la amenazó.

Barrios,
Corresponsal Especial.

M.E.C.D. 2016

SECCION 2ª

Redacción, Administración, Quejas, etc. (Centro Privado) M-7911.
IMPRENTA M-9665
MAQUINAS M-3450
A. CLASIFICADOS A-3333
RADIO M-7714

DIARIO DE LA MARINA

Redacción, Administración, Quejas, etc. (Centro Privado) M-7911.
IMPRENTA M-9665
MAQUINAS M-3450
A. CLASIFICADOS A-3333
RADIO M-7714

SECCION 2ª

AÑO XCVIII — Acogido a la franquicia postal — LA HABANA, VIERNES, 18 DE JULIO DE 1930 — El periódico más antiguo de Cuba — PAGINA QUINCE

:: LOS NUEVOS EDUCADORES DE LA PATRIA ::

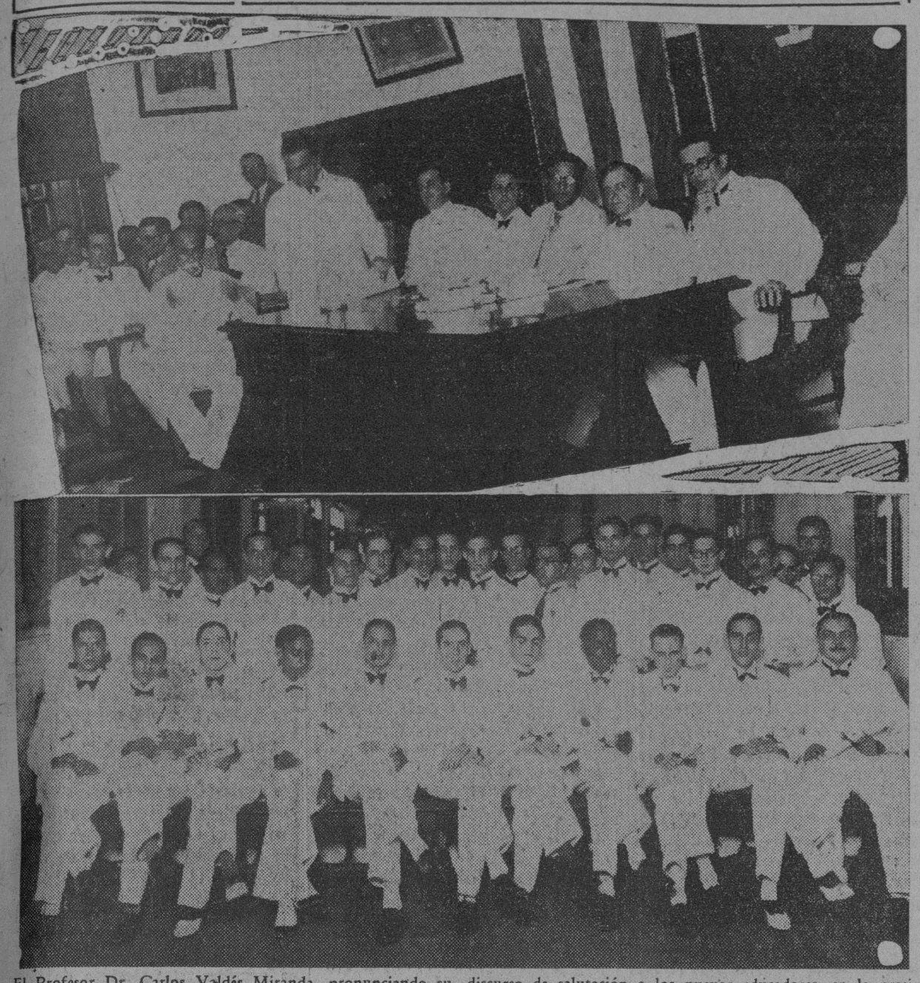

El Profesor Dr. Carlos Valdés Miranda, pronunciando su discurso de salutación a los nuevos educadores, en la presidencia del acto.—Grupo de los graduados momentos después de recibir sus títulos profesionales.

Las Defunciones Ocurridas Ayer en la Habana

HASTA LAS 4 P. M.

Caridad González, raza blanca, 67 años, Hospital Calixto García, cáncer del estómago.

Felicia Jaime Fonseca, raza blanca, 16 años, Hospital Calixto García, apendicitis.

Héctor Avignone Justé, raza blanca, 77 años, Reina 89, bronconeumonía.

Ramón Cid Saavedra, raza b., 70 años, San Francisco 49, asma.

Nazario Díaz, raza negra, 42 años, Hospital Calixto García, afección gastro intestinal.

Vicente Arabí Rosales, raza blanca, 19 años, Hospital Las Animas, fiebre tifoidea.

Antonia Degracia Cartón y Rodríguez, raza blanca, 3 años, Tejar 10, nefritis aguda.

Idelfonso Sastre Pulido, raza blanca, 57 años, Instituto del Cáncer, cáncer del paladar.

Elpidia del Toro, raza blanca, 50 años, Hospital Calixto García, colecistitis.

Luisa Jiménez, raza blanca, 65 años, Hospital Calixto García, neoplasia abdominal.

Jos. Navarrete, raza mestiza, 62 años, Hospital Calixto García, hernia.

Antonio Aciego, raza blanca, 42 años, Hospital Calixto García, congestión cerebral.

Restituto Pérez, raza mestiza, 53 años, Hospital Calixto García, perforación intestinal.

Antonio Saturnino González Barrisarte, raza mestiza, 21 años, sanatorio La Esperanza, tuberculosis pulmonar.

Antonio Agüero Varona, raza mestiza, 63 años, Sanatorio La Esperanza, tuberculosis pulmonal.

Un desconocido, raza blanca, edad ignorada, Hospital de la Cárcel, hemorragia interna.

Julia Velázquez, raza mestiza, 66 años, Gravina D, nefritis crónica.

Juana Borges Santa Cruz, raza mestiza, 17 años, Hospital Calixto García, suicidio por substancia corrosiva.

Benigna de la Llama, raza b., 78 años, Hospital Calixto García, lesiones.

Isabel Murquiz y Rovira, raza blanca, 79 años, Gervasio 97, bronconeumonía.

Pedro Pablo Valle, raza negra, 16 años, Hospital Calixto García, artritis.

Gerardo Alonso Castro, raza blanca, 16 años, 10 de Octubre 100, miocarditis.

Félix Durán Uriarte, raza b., 52 años, Quinta Dependientes, cáncer del esófago.

Rolando Iriarte, raza mestiza, 17 meses, Moreno 42, gastro enteritis.

Francisca Lima, raza blanca, 45 años, Cerro 641, bronconeumonía.

Félix Granda Cortina, raza blanca, 30 años, Hospital Municipal, homicidio por arma de fuego.

Mario Orts Ramos, raza b., 44 años, San Lázaro 174, meningitis.

Teresa de los Santos, raza blanca, 79 años, Luyanó 20, hemiplejia.

Ventura Cañas, raza blanca, 45 años, Quinta Canaria, insuficiencia hepática.

Juliana Horta, raza negra, 81 años, asilo N. C. G. Machado, nefritis crónica.

Celestina Vélez, raza mestiza, 65 años, Serrano 96, arterio esclerosis.

Francisco Brunet, raza mestiza, 56 años, Tenerife 72, coma urémico.

Andrea Almeida, raza mestiza, 50 años, Pasaje Tomé 13, cáncer.

Angel Bals, raza blanca, 3 meses, 20 entre 17 y 19, enteritis.

RECIBIERON AYER SUS TITULOS LOS NUEVOS GRADUADOS EN LA E. NORMAL

El doctor Carlos Valdés Miranda pronunció un elocuente discurso, haciendo un estudio sociológico muy interesante

RELACION DE LOS JOVENES MAESTROS GRADUADOS

En nombre de sus compañeros habló el Sr. H. Lamadrid, pronunciando un discurso de alto valor literario y docente

Ayer, a las cinco de la tarde, tuvo lugar en el local de la Escuela Normal de Maestros de La Habana, el acto solemne de entregar los títulos a los nuevos graduados.

Presidió el acto, en nombre del secretario de Instrucción Pública, el doctor Estéban Pichardo, jefe de la Sección de Instrucción Superior de la Secretaría.

Se hallaban también en la mesa presidencial el director y el secretario de la Escuela, doctores Gustavo Loredo y Fernando Portuondo, respectivamente; el doctor Mañalich, inspector de Escuelas Normales; el claustro de profesores y varias autoridades escolares.

DISCURSO

El doctor Carlos Valdés Miranda, distinguido profesor de Literatura de la Escuela Normal pronunció un elocuentísimo discurso, haciendo un estudio comparativo sociológico a la luz de la educación.

En su trabajo, el doctor Valdés Miranda se refirió al papel de la educación pública como factor efectivo para hacer posible a los pueblos vivir la democracia y la ciudadanía, proporcionar la competencia para el trabajo, elevar el nivel de la preparación y la eficiencia en la agricultura, el comercio y las artes industriales y capacitar a la sociedad para el bienestar económico.

Citó ejemplos y datos de Bélgica, Suiza y otros países progresistas en que el factor hombre, por su preparación, ha salvado las deficiencias del suelo y el clima, llegando a latas posibilidades.

Reclamó para Cuba una diversificación mayor de sus sistemas de escuelas y dijo que por esa variedad de la obra podría responder a todos los fines sociales. Citó la obra del doctor Guerra, **Un Cuarto de Siglo de Evolución Cubana**, que revela nuestro progreso pero dijo que la vida de las naciones da hoy la primacía a la idoneidad y la pericia y que necesitamos responder a los reclamos del siglo por medio de una obra educativa más plena y diversificada, con gran atención a las enseñanzas técnicas.

Tuvo párrafos para exaltar la obra social del maestro y su deber hacia las virtudes ciudadanas y privadas, más aún que sobre la cultura y el saber.

El doctor Valdés Miranda fué muy aplaudido por su disertación.

EL SR. LAMADRID

El señor Hilario Lamadrid, maestro graduado, admirador ferviente y "discípulo" de Martí, pronunció un bellísimo discurso, citando párrafos del maestro referentes a la enseñanza, sobre todo en su aspecto rural.

El señor Lamadrid terminó su inspirada peroración exhortando a sus compañeros a seguir la senda trazada por el Apóstol, considerando la escuela como el más sagrado templo donde se forja el alma y la conciencia de los ciudadanos.

EL DOCTOR MAÑALICH

El doctor Mañalich, inspector de Escuelas Normales, hizo el resumen del acto, comentando acertadamente las palabras del señor Lamadrid y reforzándolas con sabias indicaciones.

LOS TITULOS

He aquí los nombres de los nuevos maestros:

Arrechea Rodríguez, Elio A.; Arrocha, René J.; Alemán, Arsenio J.; Bellido de Luna, Roberto; Canet Alvarez, Gerardo; Cárdenas, Antero E.; Cao y Scott, Martín F.; Cremata, Leonides; Díaz López, Carlos J.; Fernández, Wifredo; Galbán Rego, José F.; Gómez García, César A.; González, Eladio José; Hernández, Concepción Quintín R.; Hernández, Raimundo; Hernández, Angel M.; Herrera León, Amado; Lamadrid, Hilario; León Pastor, Eduardo; Lastra onzález, Florentino; Martínez González, Ramón; Lemourt, Calixto R.; López González, Eloy; Martínez Puebla, Raúl S.; Noroña Melvin Jr.; Ors González, José; Ortega Vega, Guido; Orta y Córdova, Gerardo; Pérez Castillo, Federico; Pérez García, Alfredo C.; Padrón Cristi, José R.; Palenzuela Severine; Pita Oliva, Raúl; Pérez Gallego, Julio; Rodríguez Aldama, Rafael; Romero, Francisco; Uz, Javier M. de la; Ugarte, Clemente; Valdés Hernández, José R.; Valdés Prado, José E.; Fiallo Guerra, Rafael.

FCO. VARELA HA SIDO OPERADO

Realizó la intervención, felizmente, el Dr. Cortázar

Nuestro querido compañero de Redacción, señor Francisco Varela, animoso y sagaz Repórter de Policía, ha sido sometido recientemente a delicada operación quirúrgica en la Clínica Cortázar, sita en Máximo Gómez 463, en esta capital.

Practicó la operación el propio Director de dicho Centro, Dr. Bernabé Cortazar Ulloa, reputado médico cirujano de esta ciudad, alcanzando un nuevo triunfo en su larga carrera de éxitos profesionales.

El compañero Varela está ya muy restablecido de la dolencia que le obliga a estar apartado de sus habituales ocupaciones y muy pronto lo veremos, de nuevo, entregado a sus labores en esta casa del DIARIO, donde tanto se le quiere y se le distingue.

Dos mujeres condenadas. — Procedentes de Guantánamo, fueron traídas ayer por la mañana por una pareja de soldados del Ejército, dos mujeres nombradas Gabina Castañeda y Angela Vargas, condenadas por aquel Juez Correccional en causas que se le siguieron por ofensas a la moral.

EL COLEGIO DE ARQUITECTOS CELEBRO EL TRIUNFO DEL DR. JOAQUIN WEISS

La obtención, por unanimidad, de la cátedra de Historia de la Arquitectura, es estimada por todos como acto justiciero

LE OFRECIERON UN ALMUERZO FRATERNAL

Los señores Botet y Silvio Acosta pronunciaron elocuentes discursos, especialmente el último que fué muy aplaudido

Celebrando el triunfo alcanzado por el señor Joaquín Weiss, en las oposiciones efectuadas en la Universidad Nacional para cubrir la Cátedra Titular, se reunieron en el elegante edificio que en la Avenida de Menocal y calle 23, posee el Colegio de Arquitectos de Cuba, casi un centenar de Arquitectos e Ingenieros y amistades de los mismos.

Un sexteto de cuerdas amenizó el bello acto en que la amena charla y los discursos pusieron una nota de camaradería y de satisfacción de los opositores y del Tribunal.

Ocupó la Presidencia el señor Miguel Angel Moens, que tenía a su derecha al festejado señor Joaquín Weiss, al Decano de la Facultad, señor Ricardo Martínez, a los señores del Tribnal Eugenio Reinery Morales, Comandante Savio Hernández, al señor Mario Lens, que nos deleitó con sus conversaciones relacionadas con sus viajes en proyecto por Centro y Sud América, al señor Carlos Maruri y Dn. Luis de Diot y siguiéndoles en tres largas mesas, adornadas con palmas y flores, los señores Botet, Lagomasino, Prieto, Varela, Tapia Ruano, José Méndez, Saladrigas, Hernández Rogers, López Rovirosa, Garteiz Fernando González, Pérez Benitoa, Gustavo Sterling, Francisco González, Julio Díaz Orta, Leonardo Morales, nuestro compañero de Redacción señor Alberto Coffigny Ortiz, y otros muchos.

Después de servido el almuerzo le fué concedida la palabra al señor Silvio Acosta.

El señor Acosta mantuvo la atención del culto auditorio en sus revelaciones de la técnica del arte en sus distintas y variadas etapas y clases, en su narración analítica, crítica e histórica, para concluir con un salmo a la amistad, al compañerismo y a la identificación de todos los profesionales en la recíproca defensa de sus intereses y principios nacionalistas.

De su amenísima conferencia anotamos más abajo algunos párrafos.

El señor Botet habló a continuación a instancia del señor Morales, para referir el significado de los alegóricos cuadros que adornaban los testeros de la amplia y fresca sala de fiesta del suntuoso edificio.

El señor Weiss dió las gracias emocionado, siendo felicitado por compañeros y señores del Tribunal.

He aquí algunos párrafos del señor Silvio Acosta:

Tengo la consigna por los miembros de la Comisión Organizadora de hablarle al compañero más que al catedrático y por tanto usaré la menor seriedad posible.

Cuando íbamos a las oposiciones se hacían comentarios. Unos decían que Fulano venía de Bellas Artes, si había pisado los primantes, si estaba influenciado por Hamlin; que si el otro había hecho oposiciones de Ayudantes; que éste otro más reposado se había consagrado con un almuerzo rotario»

«Al llegar el día de las Oposiciones, aparece el Tribunal formado por siete compañeros tan honorables que merecen la confianza de todos».

«Al sonar la primera campanada surge el Ring y a pesar de la hora tempranísima los asientos se copados. El mensajero de Bellas Artes (Bens) penetra en las tumbas persas, habla con Bernuri y Borconnú y más tarde duerme en una mastaba soñando que era momia, olvidando que los sueños muchas veces son verdadera realidad».

«La segunda campanada suena cuando sale al campo Varela con paso rítmico, las manos en los bolsillos y nos descubre la evolución del templo y opina como si fuera suya que los catedrales medioevales no debían la desocupación a ningún simbolismo; recorre la India con Gandhi para detenerse ante los templos.

«Al Tercer Round de la prueba, el Cronista se encontraba distraído, cuando oye una voz sacerdotal y creyendo en un algún escapado de los Claustros de Vernela o de Poblet o quizás San Patricio que volara de civilizar a los Celtas de Irlanda, cuando vió que Saladrigas trataba de descubrir el Santuario de los Toros, filosóficamente nos enseña el arte griego para pasar después a San Pablo extramuros, recordando a la capilla del Colegio de Belén».

«Al tocarme el turno tuvo para mí gentileza el tribunal, al esperarme cuando fuí a almorzar. Con paso inseguro y creyendo que el mundo giraba en mi cerebro me remonté al Oriente, a adorar a Budha en sus templos, fuí al Japón, atravesé el Adriático, subí a Borgoña y cuando veo al Neo Clásico alemán, los ejemplos se me escaparon viendo la fachada posterior del Palacio de Heilderberg, declaro solamente que es Neo Clásico».

Le toca el turno al compañero Weiss, poseedor hoy de la Cátedra.

El ambiente se pone pesado, unos piden una anuencia; otros más crueles una tempestad, pero con sorpresa vemos surgir de los momentos prehistóricos un monhir que habla y gesticula, habla de Grecia, de Luis XV, y se viste de moro para describirnos con un Palacio Valdés, la arquitectura Mudejar».

«El desaliento en las filas enemigas, uno que piensa que una retirada a tiempo muchas veces es victoria y continúa la lucha».

Sube al ring un compañero con voz de cripta y consume su turno.»

«En la última campanada, aparece Botet; la palabra debe ser gráfica, y los templos egipcios y hasta Ramsés el grande es dibujado, pasa el Escorial, para hablar con Herrera y dormir en el pudridero».

«Esto, queridos compañeros es el resumen de las Oposiciones de Historia».

«Solo me resta ahora felicitar al tribunal que supo antes y después beber la confianza general de todos».

«Felicitar a Weiss que ha vencido en buena lid y que gravita sobre él el peso enorme de enseñar a los futuros arquitectos fundadores, en las piedras del pasado y felicitar por último a los arquitectos todos porque demuestran que saben perder y porque todos se encuentran en confraternidad profesional».

Recaudación en Zonas Fiscales

La de Oriente ha recaudado en total la suma de $38.354

NOTICIAS DE HACIENDA

Pólizas de fianzas que han sido aprobadas en Hacienda

Las recaudaciones de las oficinas fiscales de la Habana, fueron las sigdientes:

Zona Fiscal de Oriente: por Rentas, $13,813-78; por Fondos Especiales, $12,615.42; por Ley de Obras Públicas, $11,925.77. Total $38,354.97.

Distrito Fiscal del Centro: por Rentas, $11,304.60; por Fondo Especial de Obras Públicas, $4.875.57. Total, $16,180.17.

Distrito Fiscal de Occidente: pesos 5,08.53.

BONOS

En la Tesorería General se recibieron de The Canadian Bank of Commerce, 57 bonos de la Deuda Interior de 1905, al 5 por ciento y 2 del First National Bank of Boston, para que se les provea de los cupones del 49 al 80 que les faltan.

La Tesorería General devolvió a Celestino Joaristi y Cía., y a Plali Electrical Supply Co., las supnas de $163.36 y $12.30, que se hallaban depositadas con motivo de subastas celebradas en la Secretaría de Obras Públicas.

Del Distrito Fiscal de Cienfuegoc se recibieron $45.71, como Depósito en Custodia.

A la Western Assurance Company hicieron entrega de 75 cupones número 4 de Bonos Certificados de Serie de Obras Públicas, al 5 y medio por ciento, de $1,000, vencidos el día 30 del pasado mes de Junio.

PENSIONES

La Comisión Revisora de Pensiones a Veteranos ha adoptado los siguientes acuerdos:

Mandar a incluir como pensionado a Francisco Guerra.

Declarar en estado de investigación las pensiones concedidas a Juan Ventura Cardet Aguilera, Rafael Espinosa, Leyva, Agustín Hernández Moreno, José Hermosilla y Herrera, Micaela Jiménez Chávez, Plácido Laguardia Avila, Félix Millán y Gómez, Leopoldo Núñez Cruz, Caridad Peña Quevedo, Ramón Peña Osorio, José Rodríguez Figueroa, Matilde Serpa y Valle, Fernando Rombus y Pedro Beltrán Armas.

POLIZAS DE FIANZA

Por la Contaduría Central de Hacienda han sido aprobadas las pólizas de fianzas presentadas por los empleados siguientes: Miguel Martínez Chávez, Emiliano Morales González, Carlos Fernández de la Cruz, Delfín Yera y Hernández, Tomás Echevarría Mayol, Jesús Díaz Marrero, Juan J. de Cárdenas y Pérez, Parmenio Mayo, Juan Cejas Martínez, Antonio Pinelo Cruz, Francisco Rivero González, Isidoro Lois, Eduardo Casanova Vega, Cipriano Rodríguez, Guillermo García Aenlle y otros Encargados del Material de los distintos Juzgados Municipales de la República.

También ha sido aceptada la póliza presentada por el señor Alfredo Canaleda Espinosa, Pagador del Octavo Distrito Militar.

ESTADO DEL TIEMPO

NOTA DEL MEDIODIA DEL JUEVES

En el Atlántico hay buen tiempo con alto barómetro extendido hasta el Golfo de Méjico. En las Antillas ha bajado algo el barómetro especialmente en Haití con nublados y algunas lluvias en esa zona. La presión es casi normal en el Mar Caribe.

Pronóstico para el Viernes. Buen tiempo excepto algunos nublados y lluvias en Oriente. Vientos principalmente del Nordeste al Sudeste flojos a frescos. Turbonadas.

EMPLAZAMIENTO

Con fecha de ayer el mismo secretario emplaza a Joaquín Pintado y Real y José A. Tremols y Stnta Cruz para dentro del término de nueve días, comparezcan o se hagan representar en el juicio seguido pro el Fiscal del Tribunal, a nombre del Estado Cubano, contra la sociedad anónima Ahorros y Préstamos Cooperativos.

TIERRA DE GENEROSOS

Por Abela

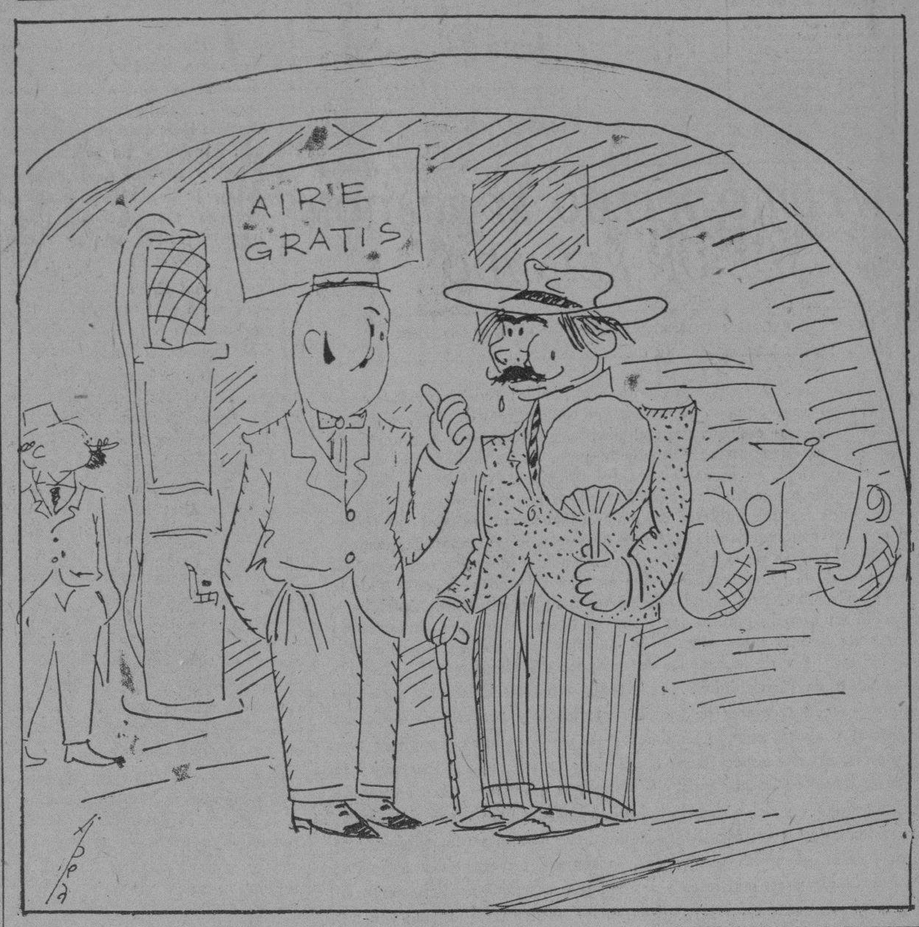

—Muy bien. No ve usted que el aire no lo cobran...

—Y encima este calor...! ¿Pero cómo pueden vivir ustedes...?

CONTINUO LA JUNTA GENERAL DE LA CAJA DE AHORROS Y BANCO GALLEGO

Tomaron posesión ayer los nuevos consejeros electos en la junta del jueves, adoptándose varios acuerdos de interés

DETERMINADAS CANTIDADES NO SERAN INVERTIDAS

Las depositadas a partir del último día de febrero no solo no serán empleadas, sino que estarán disponibles

Anoche, en su local social, de San José y Prado, continuó la Junta General de Accionistas de la Caja de Ahorros y Banco Gallego, convocada reglamentariamente e iniciada en la noche del jueves próximo pasado.

Presidió el Director, señor Benigno Varela y el Secretario, señor Fermín Méndez Neira, el Tesorero Andrés Dopico García. Estaban presentes o representados con todos los señores del Consejo de Administración, de ambos organismos económicos.

Abierto el acto tomaron posesión de sus cargos, los señores Consejeros electos en la citada junta del jueves, señores Fermín Méndez Neira, como Vicesecretario y como consejeros los señores Francisco Pego Pita, Avelio Pérez Vilanova, Francisco de la Puente y Rivera, Juan Rodriguel Alvarez, Miguel Bácuas Pereira, José García y Rodríguez y Francisco Carracedo. Y como suplentes los señores Angel Naya Roel, Antonio Rodríguez Vázquez y Ramón Larrea.

Los señores Francisco García Naveiro, electo Director y Francisco Salin Teijeiro, electo Tesorero, ausentes, tomaron posesión de sus cargos, tan pronto como regresen a la Habana.

Se dió lectura al Informe de la Comisión de Glosa, formada por los señores Isidro Santidrián y Maximino Matalobos, favorable y conforme con la Memoria, presentada a la consideración de accionistas y depositantes, leída en la primera sesión de esta junta general, memoria en la que el Consejo de Administración propone «que el Dividendo que corresponde al semestre vencido en 20 de junio último, como así el Interés a las cuentas de Invertir, se acuerda dedicaro al saneamiento de la Cuenta de Valores».

Demostrando la labor honorable del Consejo de Administración pronunciaron discursos optimistas los señores Carracedo, José Butnes, Roscudo González, el Licenciado José López Pérez, el señor Maximinio Mataldos, Méndez Neira, Juan Varela Grande y el señor Santidrian, que pidió para el mismo Consejo, que le fué otorgado muy entusiasta.

Se aprobó el Informe de la Comisión de Glosa y Memoria Anual.

Se acordó, que toda cantidad que haya ingresado e ingrese desde el la último de febrero pasado, esté a la disposición de sus depositantes, constituyendo nuevas cuentas; cuentas que no se invertirán y que estarán en cualquier momento a la disposición de sus depositantes. Esta proposición fué hecha por el señor Carracedo.

También se acordó ampliar por un año a partir de la fecha de ayer el plazo a que se refiere el artículo 9º del Reglamento para la extracción del todo o parte de los depósitos para invertir, suscriptores e interés fijo.

ACTUACION DEL COMITE VISITADOR, DE LA LIGA CONTRA LA TUBERCULOSIS

El Comité de Damas ha hecho por radio una explicación de la forma de actuar contra aquella terrible plaga

Por la Estación Salas han emitido un extenso informe las Damas Visitadoras sobre la labor llevada a cabo por la Liga Nacional contra la Tuberculosis Infantil.

De él tomamos estos datos que hablan elocuentemente:

La Liga se fundó el 19 de septiembre de 1929 y en tan corto tiempo ha creado el Dispensario de Niños donde reciben tratamiento más de 400 enfermitos; la Sala de Cirugía Infantil del Hospital Mercedes; el Solarium del Hospital Mercedes para los niños débiles; el Asilo de Lactantes, dedicado a albergar por lo pronto a cincuenta niños; cincuenta plazas en el Preventorio Martí; sesenta camas en el Sanatorio La Esperanza.

No satisfechas aún, creyendo que no han cumplido del todo con su deber, las Damas Visitadoras continúan trabajando en beneficio de los niños y solicitando el óbolo de todos en beneficio de la humanidad y de la patria.

Oficinas que han Sido Inspeccionadas

Por el Departamento de Inspectores de la Secretaría de Comunicaciones han sido recientemente inspeccionadas con resultado satisfactorio las siguientes Oficinas:

Administración de Correos de Babineyes, en la provincia de Pinar del Río; de Chinchilla, en la provincia de Santa Clara.

Oficinas Locales de Comunicaciones de Cortés, en la provincia de Pinar del Río; de Vegas, en la provincia de la Habana; de Máximo Gómez, en la provincia de Matanzas.

Mundiales

NUEVOS CALIBRES EN EL SENADO

Por LIUGI BARZINI

La clausura del Congreso norteamericano se verificó como de costumbre, pero la Cámara baja volvió a entrar en sesiones inmediatamente para discutir el tratado naval. A propósito de la sesión extraordinaria, ha habido apasionadas discusiones sobre los méritos y títulos del Senado, al que muchos han querido poner como ejemplo de mejor eficiencia legislativa la labor llevada a cabo por la Cámara baja.

Las relaciones entre la Casa Blanca y el Senado, como es bien sabido, no son por cierto las de la famosa luna de miel política que tuvieron al principio de la administración Hoover. Rara vez se encuentran en la historia americana casos de íntima armonía entre esos dos poderes. Más aún, el largo y cansado debate sobre la tarifa y las dificultades de procedimientos registrados durante la fatigosa gestación de las leyes más recientes, han puesto de relieve una vez más, el perpetuo conflicto de competencia, prerrogativas y funciones constitucionales que se desarrolla entre el Presidente y el Senado y que tiende a hacerse cada día más áspero y más crítico.

En las discusiones de los últimos días acerca del asunto que tratamos ha intervenido directamente el ex-Presidente Coolidge, quién a la presente da a conocer sus brillantes cualidades de periodista en breves artículos cotidianos, exhuberantes de acendrado patriotismo y buen sentido, que aparecen en el «Herald Tribune».

Mr. Coolidge parece pertenecer al grupo de los que opinan que la actual situación de desavenencia entre los dos poderes tiene sus raíces en el sistema por medio del cual se elige el Senado. El prestigio de la alta Cámara disminuye mientras sube el de la baja.

Se trata no sólo de problemas de hombres sino de cuestiones de métodos también. El actual proceso electoral por medio de primarias directas y de elecciones populares parece resultar a la postre imperfecto en la selección de los directores de la cosa pública. Esto hace difícil escoger a los individuos mejor calificados, esto es, el nombramiento de individuos de un nuevo tipo senatorial, hechos a imagen y semejanza no ya de los políticos profesionales de la antigua escuela, sino de los modernos hombres de negocios.

Sin embargo, es un hecho que, sin cambiar los métodos electorales, la nación principia a escoger, de acuerdo con su tradicional instinto práctico, hombres de nuevo calibre para substituir a los Senadores que abandonan sus curules en una cámara donde aún rige la norma de la antigüedad.

Con respecto a esto, la candidatura del Embajador Morrow resulta muy significativa. Sin embargo, los críticos del sistema afirman que el paso de Morrow es una excepción que sólo sirve para confirmar la regla de la mediocridad.

¿Será posible renovar el personal del Senado, eligiendo un buen contingente de hombres del tipo de Morrow? Los que dudan de esta posibilidad abogan de plano por la abolición del sistema de las elecciones primarias y populares y el regreso al antiguo, que restringía el sufragio a las legislaturas de los diversos Estados.

La cuestión es compleja y delicada en extremo y va a ser quizá una de las que más se debatan en la serie de problemas constitucionales que la actual crisis de hombres y de partidos han puesto a la orden del día en la vida política norteamericana.

(Copyright 1930 by Pallas Features Syndicate).

ESTA NOCHE SALE EL POLITICO
DE SILVERA Y PROHIAS
ESTA NOCHE SALE... NO DEJE DE LEERLO.
Grandes informaciones de acontecimientos sensacionales: declaraciones de Mr. Guggenheim; la suspensión de las elecciones; censo electoral y reorganización de los Partidos.
El movimiento político en las seis provincias con profusión de grabados y caricaturas de actualidad, en colores.
A 5 CENTAVOS EN TODA LA REPUBLICA.

Dr. Felipe Rivero y Alonso
ABOGADO Y NOTARIO
Chacón 25. - Teléfonos: M-1472 y A-8142
Letrado Consultor y Notario de la "Asociación de Detallistas de la Habana", Notario de los Centros Asturiano, Balear y Cafés.
ESTUDIO DE LOS DOCTORES
Manuel Fco. de Cinca. — Ricardo Elizalde e Hidalgo Gato
Angel Radillo Ganceda. — Eduardo Bolívar Herrero.
PROCURADOR:
Ricardo Dávila Orta.

M.E.C.D. 2016

DIARIO DE LA MARINA

Editado por la Compañía DIARIO DE LA MARINA (S. A.) cuyo programa consiste "en la defensa de los intereses generales y permanentes de la Nación cubana, de los especiales de la colonia española establecida en la misma y de la unión y armonía entre los diversos elementos que conviven en el país.—Artículo 4o. de los Estatutos

FUNDADO EN 1832

Dirigido hasta 1919 por D. Nicolás Rivero y Muñiz

OFICINAS:

Habana, Prado 103. — New York, 516 Fifth Ave.

PRECIOS DE SUSCRIPCION:

HABANA		PROVINCIAS	
1 mes	$ 1.50	1 mes	$ 1.70
3 idem	" 4.80	3 idem	" 5.00
6 idem	" 9.00	6 idem	" 9.50
1 año	" 18.00	1 año	" 19.00

EXTRANJERO

1 año . . $ 21.00
6 meses . " 11.00
3 meses . " 6.00

UN LIBRO INTIMO, EVOCADOR DE UN REINADO

INFORMACIONES COMENTADAS.—Por DIONISIO PEREZ

EL siglo XIX pidió escuelas para el pueblo; todavía durante nuestra era, algunos retrasados en países retardatarios, siguieron pidiendo escuelas para el pueblo, como nuestro Joaquín Costa y nuestro insigne Luis Bello, pero, en verdad lo que debería pedir el siglo XX, es escuelas para los príncipes. No adoctrinadores ni consejeros como nuestro Saavedra Fajardo o nuestro Escoiquiz, sino escuelas donde los que hubieren de reinar aprendieran, en contacto fraternal con sus conciudadanos, mas que medianas letras, la ardua, compleja y difícil ciencia de la vida. Así, en Holanda se nos ofrece la ejemplar educación de la princesa Juana, que en su día heredará la corona de la reina Guillermina. Esta gentil muchachona, digna del pincel de Rubens, aprendió en escuela pública las primeras letras, hizo su bachillerato en el instituto, asistió a las aulas de la Universidad y de la Escuela de Artes decorativas y de la Escuela de cuidados del Hogar y de la Escuela maternal o de Puericultura... En todos estos estudios hizo amistades fraternales con escolares de humilde condición y procedencia burguesa u obrera, y ahora, cuando ya doctora en no sé cuántas disciplinas universitarias, asiste a espectáculos o a sesiones académicas o recorre en su automóvil particular, que guía ella misma, el minúsculo reino encantado de los tulipanes y del queso de bola, acuden a saludarla con tiernas palabras familiares y los ojos llenos de lágrimas humildes funcionarios, médicos rurales, granjeras hacendosas, mecánicos, navegantes y agricultores que le ofrendan las flores y las frutas producidas artificialmente en el prodigio de sus estufas y le muestran los nuevos súbditos que van naciendo en cada hogar, y le dan cuenta de las felicidades o adversidades que les trajo la suerte, desde la última vez que hablaron con la Princesa.

Leed, en cambio, este libro recién aparecido en las librerías de Londres: **King Edward VII and his Court,** escrito por Lionel Cust, y advertiréis la influencia funesta que la educación ejerció en la vida de este príncipe, que se pasó sesenta años justos esperando la hora de empuñar el cetro del más grande y poderoso imperio del mundo. Glorioso, como ningún otro, y fecundo en bienes para Inglaterra fué el reinado de Victoria, y, sin embargo, la idea de que un varón reinase alentaba las esperanzas de todos los británicos esparcidos por el mundo. Así, al niño Eduardo, se le preparó y modeló para desempeñar este soberbio papel de rey de reyes y emperador de medio mundo, con el mas exquisito cuidado. Numerosos profesores desfilaban cada día por la cámara principesca convertida en aula; pedagogos insignes escribieron libros de texto especiales para el regio educando. Ya mozo cobró un poco de libertad, y su inexperiencia de la vida le arrastró a ligerezas y errores. Como los años pasaban y no surgía la ocasión de que mudase su papel de príncipe por el de rey, Eduardo hizo la vida que el llamado "gran mundo" impone a sus jóvenes ociosos; fué cazador, deportista, cochero, jugador, viajero, gastrónomo, coleccionista de sellos, pipas y porcelanas, árbitro de las elegancias y, en suma, envidiador de la libertad de sus súbditos humildes que podían entregarse a aventuras y correrías sin que la nación y el mundo entero se escandalizasen... Y, luego, este aburrido esperar, mientras los primos van ocupando sus tronos: Guillermo, en Alemania; Nicolás, en Rusia; Federico, en Dinamarca; Jorge, en Grecia. No es este Eduardo andariego el que nos presenta Lionel Cust en su libro, sino al sexagenario escéptico y melancólico que ascendió al trono en 1901. Y de este rey no cuenta su apasionado servidor anécdotas escandalosas ni revela intrigas políticas. Nos lo presenta en la intimidad como un hombre que había sido educado y preparado para una soberbia función que no pudo realizar. Ocioso desde los veinticinco hasta los sesenta años, habiendo adquirido en el aislamiento de sus forzados estudios el horror de los libros, Eduardo llegó a tener el convencimiento de que era un hombre mediocre, sin aptitudes especiales para nada. Sin embargo, cuando se vió coronado rey, olvidando las lecciones de constitucionalismo que la reina Victoria le diera en su reinado de sesenta y cuatro años, quiso demostrar que podía ser jefe, señor y caudillo de su pueblo. El partido **whig** no había recatado su desdeñoso juicio del nuevo soberano, cuyas calaveradas durante el largo período de príncipe de Gales, habían herido sus pudibundeces doctrinarias. El marqués de Salisbury, primer ministro cuando llegó Eduardo al trono, enfermo y fatigado, no se cuidó de intimar con el rey y lo manejaba, como un burócrata maneja un sello fechador; lord Balfour, que sucedió a su tío, era incapaz de descender de su capacidad para compenetrarse con la que él creía muy inferior de su soberano; el marqués de Lansdowne, secretario de Estado en asuntos extranjeros, denunció y replicó la inclinación evidente que mostraba el Rey a intervenir en la gobernación y a orientar la política nacional. Finalmente, Asquith, jurisconsulto y pedagogo clásico y doctrinario, se burló manifiesta y claramente de Eduardo, cuando le oyó exponer su deseo de que se hicieran leyes de protección social de los obreros, de la mujer, del niño... Sentimentalismos que son muy corrientes entre la gente alegre, entre el **demimonde,** entre el hampa dorada con la que el Monarca había pasado los años interminables de su principado... La alta aristocracia que conservaba el puritanismo de la época de Victoria, desdeñaba también al Rey y hacía el vacío a su alrededor, "empujándole con esto cada día mas al trato íntimo de financieros opulentos e improvisados". Y algo más; por disciplina primero, por gratitud después, viéndose preferidos y agasajados, la Marina y el Ejército rodearon al Rey de una efusiva adhesión. Y fué este ambiente, la creación de este contrapeso del Parlamento, lo que incitó a Campbell-Bannermann, jefe del Gobierno, a dejar que el Rey, interrumpiendo una sagrada tradición, quebrando el principio funadmental del sistema político inglés, comenzara a intervenir en los asuntos de gobierno y marcara los derroteros de la política exterior... Bannermann llegó a ser como un favorito, Eduardo lo abrazaba cada día cuando recibía su visita; lo retenía a su lado largas horas; lo invitaba a su mesa. Algo semejante ocurría con los secretarios de Marina y de Guerra. Así se fué al "encerclement" de Alemania, porque Eduardo mantenía con su primo Guillermo una relación cordial, pero en el fondo de su corazón le envidiaba el aparato de poder personal y de monarca absoluto que el Emperador de Alemania aparentaba, y había entre ellos, como una disputa infantil, una contienda por ser mas grande rey ante la Historia... Y en este libro escrito por el servidor, por el **gentleman usher** de Eduardo VII, para loarlo y engrandecerlo, se advierte bien que hubiera sido otra la suerte de Europa, si la reina Victoria hubiera educado a su hijo para ciudadano en una escuela pública, como la princesa Juana de Holanda, en lugar de convertir su cámara en el laboratorio donde artificialmente se quiso modelar un príncipe...

(Prohibida la reproducción).

N O V E L A S

Por ANTONIO ESCOBAR

EL gran novelista británico Conan Doyle, muerto en estos días, adquirió celebridad y riqueza con las aventuras policíacas de Sherlock Holmes, algunas de las cuales he leído y me han deleitado. Sherlock Holmes vino después de Lecocq, astuto **detective,** creado por el francés Gaboriau y al cual precedió Dupont, ideado por el americano Edgardo Poe; porque estos americanos, a quienes no se reconoce imaginación más que para inventar máquinas, la han tenido también, para originar esta especialidad literaria que hoy tiene un vasto mercado.

Pero Conan Doyle no se inspiró, —según él ha contado—, ni en Poe ni en Gaboriau para dar existencia al gran Holmes, el de la pipa y el violín, sino en un Profesor, Bell, catedrático de la Universidad de Edinburgo, donde enseñaba Patología y el futuro novelista era su discípulo.

El doctor Bell tenía un poder tan notable de observación y deducción que, en muchos casos, hacía un diagnóstico a simple vista; y esto fué lo que sugirió, más tarde, a Conan Doyle, la creación de un personaje de novela que aplicase un poder tan grande como el del doctor Bell, al descubrimiento de crímenes misteriosos. De aquí el fascinador Sherlock Holmes, que ha dado la vuelta al mundo, seguido por su amigo Watson, que a muchos lectores parece algo tonto.

Conan Doyle, clara inteligencia, cayó sin embargo hace largos años, en la risible chifladura espírita. Y contribuyó a aferrarlo a ella algo que le ocurrió durante la guerra mundial, como así mismo a otro británico de mérito, Sir Oliverio Lodge, físico de alta reputación.

Cada uno de los dos perdió un hijo en la guerra. Conan Doyle era presbiteriano; Lodge es católico; ambos, en lugar de buscar consuelo en la religión, se refugiaron en el espiritismo. El novelista publicó en pro de él unos cuantos libros, gastó un dineral en subvencionar a la Sociedad de Investigaciones Psíquicas y dió conferencias en su país y en las naciones escandinavas.

Aseguraba haber tenido conversaciones con los espíritus de varios hombres importantes, entre ellos el general Haig, jefe del ejército británico y el novelista Conrad. Y según el hijo de Conan Doyle, llamado Adriano, toda la familia "sabe" que tendrá conversaciones con el difunto; el cual será enterrado en el jardín de su casa del campo, con ritos espirituales; los más sencillos y baratos conocidos, porque se reducen a discursos.

Pero podemos perdonar al autor de **El Perro de los Baskervilles** que haya tenido esa "guilladura" y creído, como otros espiritistas de buena fé, en los **mediums** embaucadores que comunican con los muertos, en gracia a lo que nos ha encantado con sus obras.

Y, a propósito de novelas. Hace poco murió un alto empleado de la Biblioteca Pública de Nueva York y dejó, entre sus papeles, un escrito, al parecer destinado a la prensa, en el cual lamenta que tantos individuos vayan a aquella institución a leer exclusivamente novelas y que se destine tanto dinero a comprarlas, por ser muchas las que se publican. Añade que si hubiera pocas o ninguna a disposición de los que las piden, se verían estos obligados a leer libros de otro género y de mayor utilidad.

Pero ¿por dónde se tira la línea? ¿Quién decide cuáles son las novelas que merecen ser leídas? No se olvide aquello de que los libros tienen su hado, **habent sua fata.** Una novela, que cuando sale, es muy celebrada, con el tiempo cae en el olvido y las nuevas generaciones se asombran de que sus antepasados se entusiasmasen con aquella mamarrachería.

Y hay el caso contrario, con el ejemplo del francés Enrique Breyle, que escribió bajo el pseudónimo de Stendhal en la primera mitad del siglo pasado. Sus novelas no tuvieron éxito; y se cuenta que él dijo:

—No importa; yo seré célebre dentro de cincuenta años.

Lo ha sido. **La Cartuja de Parma** y **El rojo y el negro están** hoy clasificados entre las obras maestras de la literatura francesa. Y las bibliotecas que adquirieron por unos cuantos francos ejemplares de la primera edición, poseen ahora lo que vale millares.

Si en la Biblioteca Pública de esta ciudad siguen entrando muchas novelas, día llegará en que se necesite agrandar el edificio para alojarlas. Un filántropo super-millonario podría hacer un favor a esa institución admirable fundando una biblioteca exclusivamente destinada a novelas, así americanas como extranjeras. Los lectores se lo agradecerían y los directores de la Biblioteca Pública también.

Cuanto a la indicación de que convendría que los lectores de novelas leyeran otras cosas, es atendible. Habría que hacer propaganda en ese sentido. Yo, hacia los veinte años leía bastantes novelas, principalmente francesas, y libros de viajes. Un día, cayeron en mis manos **Las Memorias de Ultratumba,** de Chateaubriand, que me encantaron; y me dije:

—Esto es lo que hay que leer, porque interesa tanto como una novela y así ha sucedido.

Desde entonces he sido gran consumidor de Memorias, Biografías y Autobiografías y muy moderado consumidor de novelas; tanto que de algunos autores que han hecho o siguen haciendo ruido, no conozco ni una obra. No me fío ni de los anuncios de los editores ni de los artículos de los críticos; artículos que en muchos casos han sido costeados por los editores.

Para eludir este mercantilismo prefiero los autores muertos a los vivos. Así he leído las obras completas de Balzac, de Dickens, de Thackeray, de Flaubert, de Maupassant; y así leeré las de Conrad, el polaco que ha hecho novelas en inglés. Para conocer y apreciar a un escritor lo más eficaz es pasar—por decirlo así—una larga temporada con él, con exclusión de toda otra lectura análoga.

Nueva York, 11 de Julio.

POLITICA FABIANA

Por GASTON MORA

EN Inglaterra se llama "fabianos" a los elementos de la política partidarios de "las medias tintas", de "las contemporizaciones", de "la evolución", de "los acomodamientos". Trotzky, en un libro célebre, ataca a "los fabianos" que hay en el partido laborista. Les recuerda que "la violencia ha hecho la historia". Los "fabianos", que son la extrema derecha de los laboristas, han provocado, con la circunspección y mesura con que proceden, la formación o surgimiento de un grupo denominado "los laboristas independientes". Ya se comprenderá que éstos son la extrema izquierda del partido. Naturalmente, el jefe del ministerio, Mac Donald, tiene más simpatías por "los fabianos" que por los radicales. Aquellos se contentan con lo posible. Son, como diría Gambetta, oportunistas. Los otros, "los avanzados", son los que quisieran acometer, desde luego, la realización de todo el programa máximo del partido, aunque a esto se opusiesen los conservadores de Baldwin Stanley y los liberales de Lloyd George que se coligarían, indefectiblemente, para impedir que el gabinete laborista intentase llevar a cabo la nacionalización de las tierras y la socialización de las grandes industrias. Esto no lo tolerarán jamás ni los conservadores, que retroceden, espantados, ante tales reformas, que transformarían, radicalmente, la estructura económica del país, de esa vieja Inglaterra—**the old England**—, que tan cara les es; ni tampoco consentirían tamaños cambios, para los que el liberalismo se reduce, en definitiva, a conservar las libertades públicas y mantener la pureza del sufragio; a educar a las masas y fomentar el bienestar general, realizando aquellas reformas que, sin alterar, substancialmente, la actual estructura económica de la nación inglesa, contribuyen a mejorar las condiciones de vida del proletariado, proporcionándole trabajo, y cuando de éste carezca, una pensión mínima alimenticia, sin perjuicio de buscar ocupación retribuída a "los desempleados". En esta tarea cuentan los liberales con la ayuda, con la cooperación de los conservadores. Pero ni unos ni otros van más lejos.

—x x x x—

En Alemania, parece que también hay "fabianos". Los hay siempre en todos los partidos ultrarradicales. En ese país, donde siempre ha sido muy fuerte el socialismo,—tan fuerte que llegó a preocupar e inquietar a la Alemania imperial, tan fuerte, que el primer Presidente de la República fué un socialista; en Alemania es formidable el partido socialista, pero lo contienen, en sus pasos de avance, los elementos "fabianos". Como sus congéneres de Inglaterra, quieren proceder con calma, con prudencia, prefiriendo "la contemporización", "la avenencia", la transacción con las realidades resistentes, esto es, con "los intereses creados", a la lucha extremada. Un periódico dice que "los fabianos ingleses y sus correligionarios los fabianos germanos son, como lo fueron "los girondinos franceses",—los fabianos de la gran Revolución—más dados a la especulación que a la acción; a las teorías que a la práctica". Y ese periódico hace suyo el juicio que del "fabianismo girondino" hace el **psico-historiador,** Von Henting, para el que los girondinos "eran hombres especulativos, de voluntad débil, melancólicos; temperamentos de artista, blandos y vacilantes, faltándoles todo contacto con los impulsos de la masa, y careciendo de toda visión política." Añade el terrible disecador Von Henting: "Podrán hablar elocuente y arrebatadoramente, pero la acción quedaba sofocada por el **exceso de ciencia, de pensamiento** y de duda. En aquella juventud brillante, inteligente y simpática, está lesionado, de algún modo, el instinto de conservación. No se defienden. Se entregan voluntariamente al enemigo. No han aprendido siquiera a escapar, ya que no querían defenderse. Su mayor heroísmo es el suicidio". Otro historiador, que los ha enaltecido, dice que el papel de ese grupo político se redujo "a hablar y morir bien". En nuestra humilde opinión bastante han hecho los laboristas ingleses imponiendo su gobierno, dos veces, a un país tan **archi-conservador** como Inglaterra, a la que están desvinculando, suavemente, de sus tradiciones políticas, democratizándola cada día más, y colocando al trabajo en el mismo plano que el capital. Y no menos fecunda y meritoria es el socialismo alemán, que ha sabido **republicanizar** a Alemania, feudal, autocrática, oligárquica, cuasi feudal, de los Hohenzollern. Con la política "fabiana" se irá despacio, pero se adelanta. El progreso es lento, pero constante. Los "fabianos" de ahora, como los girondinos franceses, alumbran, con sus ideas, la inteligencia de las masas, y esas ideas son impulsos que las mueven a la acción.

BIBLIOGRAFIA

NAUFRAGIO EN LA SOMBRA.—Valentín Andrés Alvarez. Ediciones "Ulises".—193 páginas. Madrid, 1930.

Valentín Andrés Alvarez es uno de los más firmes valores de la nueva literatura española. Lleva publicados dos libros. Uno de versos y una novela. Más al gran público llegó por el camino del teatro con "Tarari", obra que obtuvo un éxito halagador. Ahora acaba de lanzar "Ediciones Ulises", una nueva novela suya que seguramente le valdrá tantos elogios como merecieran sus anteriores.

"Naufragio en la sombra" es una obra moderna en todos los sentidos. Escrita con estilo atractivo hace llegar al lector la sensación del autor, si bien despegado de convencionalismos pasados de moda, atento siempre al bien decir sin afectación. La novela como tal está perfectamente lograda. La acción es sobria, sencilla y al mismo tiempo mezclada de interés y salpicada de profunironía.

Dividida en tres partes, son estas los jalones indispensables del desarrollo y síntesis de la obra: "La Carabela", "El Mar", "El Naufragio."

Va precedida de una nota autobiográfica por la que conocemos algunos detalles de la vida del autor, contados por este en tono un tanto irónico.

Creemos que Valentín Andrés Alvarez ha conseguido con este libro poner su fama de novelista a la par de la que tiene como autor teatral.

Villa Consuelo. El Cano, 1930.

EL MANELIC INMORTAL ANGEL GUIMERA

Por JOSE AIXALA

POR QUE a los seis años de la muerte del "Poeta de Cataluña", florece su recuerdo en la espléndida ufanía de un rocío mañanero en alborada primaveral?

Porque en plena fobia de dictadura, con rigorismo pretoriano, se intentó vanamente, matar por asfixia el acendrado sentimiento vernacular.

Un "úkase" vesánico y ensoberbecido, impidió hasta la exageración, que las almas entristecidas suspirasen por el más trágicamente lírico de los poetas ibéricos.

Había que resignarse con tapones en la boca y en la respiración, a un silencio sin quejidos ni susurros. Aun las gotas que se licuaban en los ojos parecían al autócrata gobernante una delincuencia para su propósito exterminador.

Al autor de "Maestro Olaguer" y de "El Alma es mía", amortajado ocultamente con aquella bandera que había paseado triunfante el Mediterráneo e impuso sus respetos al Extremo Oriente, bien atornillado el negro ataúd sin que se escapase un efluvio siquiera de su divina esencia que particularizó su inspiración de mérito eternal, se le veía alejarse, ondulante, como barca en ruta a la mansión de los justos, por encima de una masa humana formada por cien mil devotos, que Ramblas abajo de la Ciudad Condal, borraban sus diferencias

EL «MANELIC» INMORTAL

de clase para fundirse en un sólo amor al cantor del "Año Mil".

Los endecasílabos de Guimerá, ora llenos de sonoridad, en amores arrebatados, o como goteantes estrofas de sangre en sus horripilantes tragedias, permanecían quietas y venerandas en el pueblo, como antología sagrada por sus cariños portentosos en la escena amada. Aquella enorme multitud no sólo se imponía por su fuerza numérica, sino por la mueca de dolor y el callar de su lóbrego momento, únicamente salmodiado con el susurro del aire por entre las acacias de la vía sacra. Aquello tenía la extrañeza de un misterio y la grandiosidad de una protesta muda y solemne.

Entre la mancha oscura de la manifestación, sin la indiferencia estupefacta de los acompañantes de Doña Juana la Loca en su entierro histórico, pero engreídos por una humillante y a la vez altiva resignación repleta de esperanzas, iba el fúnebre cortejo, encauzado por dos hileras de tropa, delimitando su ruta y amenazante del menor desliz, infringía leyes de perennal dominio, como toda voluntad del Altísimo en sus obras terrenales.

Aquellos mausers eran un paréntesis en la vida circunstancial. Su mandato al fin, tuvo más de soberbia que de efectividad. Por eso, en el sexto aniversario de aquella imposición transitoria, adquiere ahora su lucidez en la emoción y su viveza en el sentimiento. ¡Que así responde la historia al rectificar efímeras disposiciones! Los problemas humanos tienen sus leyes inmutables que las tiranías no pueden vencer con sus caprichos de autócratas; porque por encima de ellos está la naturaleza de las cosas encargándose de ordenar, con clemencia misericordiosa, cuanto la omnipotencia divina estimó bien a su creación.

Pudiera llegar un día en que ese mismo pueblo agradeciese el extravío del gobernante, si se considerase otra filosofía reentrante a un supremo valor, pues el vilipendio de seis años de crueldad espiritual ha dado una cosecha espléndida de legionarios para sentir la obra equívoca del Pretorio.

A virtud de un rigorismo abusivo, los núcleos indecisos se convirtieron en luchadores valientes y las somnolientes masas del pueblo, a la muerte del poeta, despertaron con ansias de triunfar en el pleito entablado durante el siglo XIV.

El MANELIC de Guimerá, bonachón como las brumas de las cúspides de la serranía, ingenuo como el volar de las mariposas, sonriente como los pastos de los valles, feliz en su vida sin pasiones y con exceso de pureza, cierra hoy la sonrisa de sus labios y pone ceñuda su frente por el alma del que buriló su personalidad con carne de todos los humildes y con la decisión impetuosa ante su punto de honor.

De todos los personajes guimerianos, este MANELIC que estuvo un par de años sin aparecerse ante las cadilejas por temores infundados, ha sido el que más ha traspasado mares y montañas y dando la vuelta al mundo, se ostenta con su cayado en los hombros en el Parque Barcelonés, como tributo del pueblo a su cantor.

Hoy, desde **"Judith de Welp"** a Blanca, la monja que se tira al mar tras el amor de Said el pirata, todas ellas depositan en la tumba del casto amante sus flores de recuerdo y alabanza. **"Marsal", "El Hijo del Rey", "Ramiro el Rey Monje"** como el **"Maestro Olaguer"** rinden sus rodillas ante la tumba del que tiene en el corazón de Cataluña una grandiosidad de sentimiento y una plegaria de eterna veneración.

CARTAS DE ALEMANIA

Por EUGENIO XAMMAR

LOS PARTIDOS POLITICOS ALEMANES: SU PRESENTE Y SU PORVENIR

(De nuestro Corresponsal)

¿HASTA cuándo subsistirá en el firmamento político alemán una constelación de partidos como la presente, heredada, casi íntegramente, de la época imperial? ¿No es natural que el cambio de régimen determine, por fin, un reajustamiento de fuerzas y una nueva estructuración de los partidos políticos? En el curso de los últimos meses se han multiplicado, en algunas de las antiguas formaciones, los síntomas de decaimiento. Los viejos marcos empiezan a desencuadernarse, una activa fermentación agita la vida interna de las organizaciones políticas, la masa ciudadana, hasta ahora dócilmente alistada bajo las banderas partidaristas de otros tiempos, manifiesta saludables veleidades de indisciplina y siente vivos deseos de renovación—renovación de ideas y programas, así como de personas y métodos de gobierno—manifestados cada día con más fuerza. Claro está, por otra parte, que en un país tan sólidamente constituído como Alemania, no es fácil destruir, a la primera embestida, organizaciones fuertes y lentamente formadas, cual son los antiguos partidos políticos, nutridas por una tupida raigambre de intereses, cuyas ramificaciones se extienden por todo el país. El proceso de descomposición y reintegración de las fuerzas políticas organizadas habrá de ser necesariamente lento. Pero este proceso ha sido iniciado ya y no es probable que pueda quedar detenido antes de consumarse las transformaciones que las necesidades de la hora exigen con imperiosa urgencia. El presente y el porvenir de los partidos políticos es hoy en Alemania un tema de candente interés y el cronista no puede pasarlo en silencio

Interesa, principamente, la situación actual y la posible actuación, en un futuro más o menos inmediato, de aquellos partidos que, por su ideología y por la naturaleza social de sus huestes, pueden ser definidos como partidos de gobierno. Son éstos, en primer término, los partidos católicos (el "centro" y el "popular bávaro") el partido popular alemán, el partido democrático, el llamado partido económico de la clase media—y el partido nacionalista. El interés máximo de la política interior alemana en estos momentos lo ofrece el partido nacionalista. .

Por la naturaleza social de sus huestes (grandes propietarios rurales. y agricultores en general, un importante núcleo de industriales, un sector considerable de las profesiones liberales, de los cuerpos de funcionarios e, incluso, de la clase obrera, todos ellos unidos por una común ideología patriótica) el partido nacionalista es, ante todo, un partido de gobierno. De elementos que hoy figuran en el partido nacionalista se nutría, casi exclusivamenute, la clase gobernante de la época imperial. En dos ocasiones distintas prestó el partido nacionalista su colaboración oficial a gobiernos de la República y en el actual gabinete de Brüning figuran un ministro (Treviranus) que dejó de pertenecer al partido nacionalista hace algunos meses, y otro (Schiele) que sigue todavía formando parte del mismo. La mayoría de las fuerzas conservadoras alemanas están agrupadas en el partido nacionalista y sería natural, por lo tanto, el eje del gobierno siempre que ocupara el poder una situación de tendencias conservadoras.

El actual jefe, señor Hugenberg —dueño de una poderosa empresa periodística que ha sido la base de su fortuna política—hombre de ideas nacionalistas ultra-radicales, quiso imponer al partido nacionalista una política de oposición sistemática, cúya consecuencia principal, de haber sido el consejo adeptado a ciegas, no podía ser otra que la entrega de gobierno de Alemania por tiempo indefinido a la influencia preponderante del partido socialista.

Un gran partido de gobierno—por tradición y por interés—quedaba así colocado en situación de partido revolucionario, condenado a esperar la solución de problemas previos de carácter constitucional para poder gobernar. Que esta táctica no sería aceptada sin protesta por la totalidad de una organización que cuenta—o, mejor dicho—contaba—con más de cinco millones de votantes, podía darse por descontado. Desde que Hugenberg se encargara de la jefatura, el partido nacionalista ha sufrido una escisión importante por el número y todavía más importante por la calidad de los seccionistas, agrupados hoy bajo la dirección de Treviranus, Lindeiner-Wildau y el profesor Hoetzsch. en la llamada Liga Conservadora Popular. Esto aparte, los diputados nacionalistas que, sin dedicarse a la escisión, no están conformes con la política de Hugenberg y prestan su apoyo al actual gobierno desobedeciendo las instrucciones del jefe, son hoy un grupo más numeroso que el de los diputados fieles a la doctrina oposicionista oficial. Resumiendo: el partido nacionalista se halla maltrecho y dividido. Su porvenir es, sin embargo, claro: rectificar la táctica radical que Hugenberg ha querido imponerle o soportar una nueva escisión de elementos moderados. En ambos casos el resultado es idéntico: aproximación al régimen de vastos sectores de opinión conservadora.

¿Cuál es el presente y el porvenir de los demás partidos gubernamentales? El partido democrático se encontraba en franca decadencia, el partido popular perdía asimismo terreno, aun cuando no en tan catastróficas proporciones como el demócrata, y el partido económico de la clase media, era la única organización política burguesa en franco progreso, aun cuando sus fuerzas absolutas sigan siendo reducidas y no es probable que lleguen a superar nunca de mucho el nivel actualmente alcanzado. El señor Scholz, jefe del partido popular, tomó recientemente la iniciativa de agrupar las fuerzas de estos tres partidos en un solo gran partido burgués de ideas liberales, capaz, por su masa, de oponer un dique al avance socialista y de neutralizar, en el gobierno, la influencia de las extremas derechas. Esta iniciativa ha debido abandonarla el señor Scholtz ante la resistencia de los demócratas, temerosos de que una gran parte de sus fuerzas en lugar de permanecer adheridas al nuevo partido emigraran hacia el socialismo. Una vasta concentración es, sin embargo, el único porvenir que queda abierto a las fuerzas liberales burguesas. El porvenir del partido socialista es incierto. Perdería terreno seguramente si se celebraran unas elecciones en fecha próxima, pero es posible que conserve sus posiciones si se le da tiempo para que, en la oposición, pueda volver a atraerse las simpatías de los descontentos. El partido socialista es, por doctrina, un partido de oposición y solo se convierte en partido de gobierno por razones de oportunidad. Si se forma en Alemania—como todo parece indicarlo—una gran fuerza gubernamental conservadora moderada, podría darse el caso de que el partido socialista, a pesar de su gran fuerza, se viera reducido a la oposición durante largo tiempo.

El porvenir del centro católico (y del partido popular bávaro que es su complementario) será igual a su presente, como éste es idéntico a su pasado. Entre la derecha y la izquierda, serán los católicos la fuerza reguladora—con una probable inclinación hacia la derecha, durante los próximos años, que venga a compensar la inclinación hacia la izquierda, exigida por las circunstancias durante los primeros años de la República.

Reflejos de París

Modelo de Jean Patou. Vestido de golf, de mezclilla beige. Con saco sin mangas. Cubrecorsé de seda blanca.

M.E.C.D. 2016

IGNACIO ARA INGRESO EN LA CUADRA DE PINCHO

SportS DIARIO DE LA MARINA SportS

AÑO XCVIII LA HABANA, VIERNES, 18 DE JULIO DE 1930 PAGINA DIECISIETE

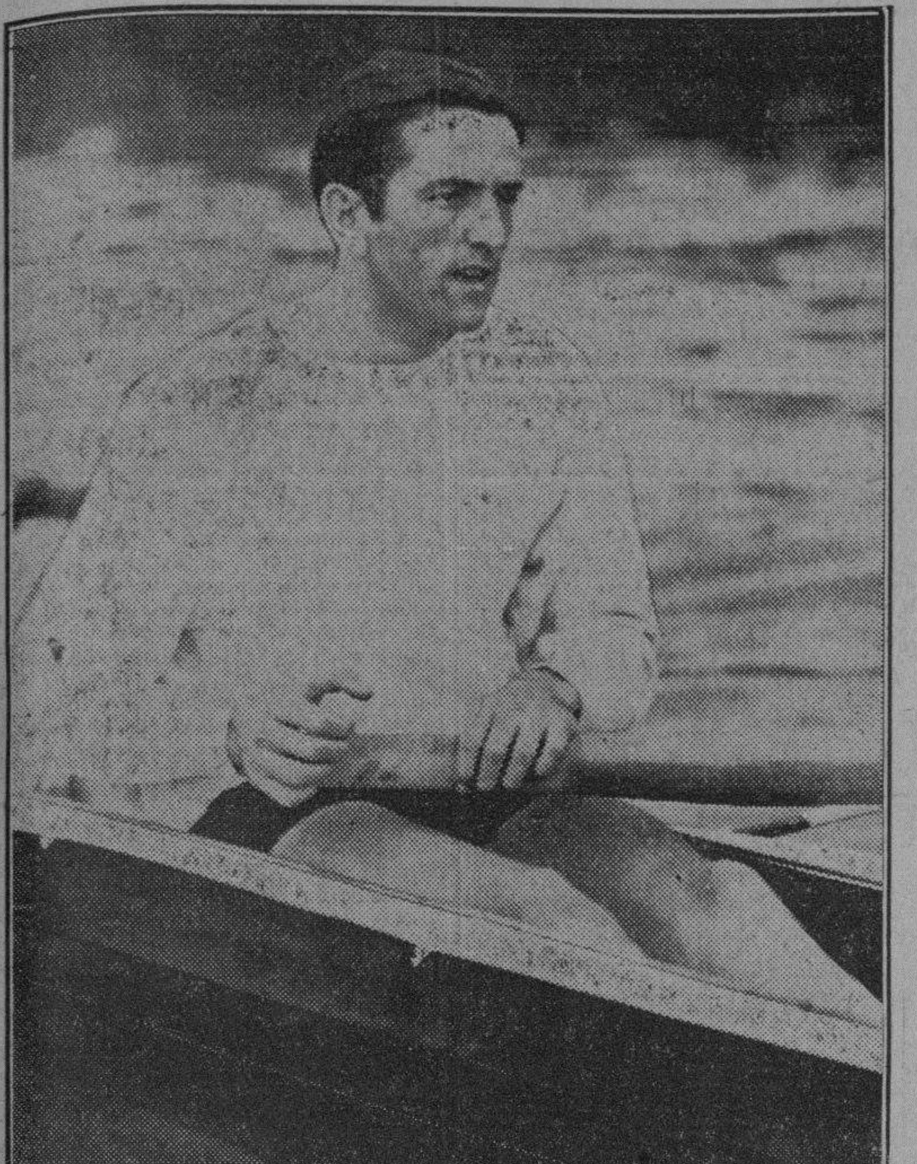

PABLITO VINENT, el formidable stroke en cuyas extraordinarias energías fía el Vedado Tennis para conquistar el próximo domingo la copa José Emilio Obregón. Pablito ha ido recuperando su forma y en la más importante boga del cuatro azul dará la batalla a Ases del Músculo y Caribe en la primera canoa.

Batieron a los Browns 16x7

Los Yankees se Anotaron su Cuarto Triunfo Consecutivo, Mandando al San Luis Para el Sótano.—Lou McEvoy Triunfó

SPORTSMAN-S PARK, San Luis, Julio 17. (AP.)—Los Browns perdieron su séptimo juego seguido por 16 a 7, siendo el segundo de la serie con los Yankees, que se apuntaron su cuarto triunfo consecutivo, siendo el primero que en la Liga Americana obtiene Lou Mc Evoy que relevó a Pipgras cuando noquearon a éste en el quinto inning.

Los Yankees que llevaban la peor parte del encuentro al llegar el sexto anotaron cuatro carreras con dos outs. Una pifia de Melillo les dió la oportunidad de añadir cuatro más en el séptimo, cuando Lary bateó de circuito con dos en bases.

Rice también disparó un batazo cuádruple en el noveno en que los neoyorquinos anotaron cinco veces más.

Combs y Lazzeri contribuyeron con cuatro hits por cabeza a la colección de 21 que los chicos del Nueva York les batearon a Coffman Blacholder y Holshauser.

Como los Medias Rojas ganaron en Detroit, la victoria de los Yankees envió a los Carmelitas al sótano de la Liga Americana.

NEW YORK

	V.	C.	H.	O.	A.	E.
Combs, lf	4	4	4	3	0	0
Lary, ss	5	4	2	1	1	0
Cooke, rf	6	0	3	0	0	0
Lazzeri, 3b	6	1	4	2	2	0
Gehrig, 1b	5	1	1	6	0	0
Rice cf	5	1	2	3	0	0
Dickey, c	6	1	2	9	0	0
Chapman, 3b	6	2	3	1	4	0
Pipgras, p	2	0	0	0	0	0
McEvoy, p	4	2	0	0	0	0
Totales	49	16	21	27	7	0

SAN LUIS

	V.	C.	H.	O.	A.	E.
McNeely, 1b	1	0	1	7	1	0
Hale, 3b	2	0	0	2	0	1
O-Rourke 3b y 1b	5	1	1	3	3	0
Goslin, lf	3	1	0	3	1	0
Kress, ss	5	1	1	3	4	1
Ferrell, c	5	1	2	3	1	0
Schulte, cf	5	1	3	2	0	0
Melillo, 2b	4	0	1	3	8	1
Badgro, rf	4	1	2	0	0	0
Coffman, p	2	0	0	0	6	0
Hassler (1)	0	1	0	0	0	0
Blaeholder, p	1	0	0	1	0	0
Blue (2)	1	0	0	0	0	0
Holshouser, p	0	0	0	0	0	0
Totales	38	7	11	27	18	3

1—Corrió por McNeely en el 5o.
2—Bateó por Blaeholder en el 8o.

Anotación por entradas

New York	110	014	405—	16
San Luis	001	050	010—	7

Cumario

Empujaron las carreras: Cooke 2; Chapman; Lazzeri; Combs 2; Lary 5; Gehrig; Rice 4; McNeely; Kress 3; Ferrell; Melilo 2.
Two base hits: McNeely; Combs 2; Lary; Chapman; Kress.
Three base hits: Dickey; Schulte.
Home runs: Lary; Rice.
Bases robadas: Combs; Cooke.
Doublep lays: O-Rourke, Melillo a McNeely.
Wild pitch: Pipgras.
Dead ball: Pipgras a McNeely.
Quedados en bases: New York 11; San Luis 2.
Bases por bolas: Coffman 2; Blaeholder 2; Pipgras 2, Holshouser 2; Mc Evoy 1.
Struck kouts: Coffman 1; Blaeholder 1; Pipgras 3; McExoy 4.
Hits: Pipgras 6 en 4 2-3 innings; a McEvoy 5 en 4 1-3 innings; Coffman 5 en 5 2-3 innings, Blaeholder 6 en 2 1-3 innings; Holhouser 3 en 1 inning.
Pitcher ganador: McEvoy.
Pitcher perdedor: Coffman.
Umpires: Nallin; Van Graflan y Dineen.
Tiempo: 2.34.

EL BASKET DE ANOCHE EN ATLETICO DE CUBA

En los encuentros de basket ball celebrados anoche en el floor del Club Atlético de Cuba los quintetos Blanco y Anaranjado se apuntaron un bonito triunfo respectivamente. Mañana daremos más detalles.

LA LIGA INTERNACIONAL

He aquí los resultados de los juegos efectuados ayer en la Liga Internacional:

Rochester le ganó al Baltimore, 8x5; Toronto al Newark, 4x2, Reading al Montreal, 4x2. El Buffalo le ganó en un juego nocturno al Jersey City, 7x4.

Eddie Morgan Bateó su Home Run 17

EL CAMPEON CHILENO DE PESO PLUMA SE BATIRA CON SIRIO EN STAR BOUT

Ha de ser uno de los Mejores Encuentros del Gran Programa Sabatino, Este de Luis Ramos.—La Pelea Oficial, También a Diez Rounds, Tendrá Lugar Entre 2 Light Heavyweights: Iglesias y José Valdés, de Ciego de Avila.—Además: Proenza Vs. Morejón

Luis Ramos, el campeón chileno de peso pluma se ha puesto en las mejores condiciones desde su llegada a esta capital. Ramos es un boxeador de "casas" mayores de cuatro mil pesos y si ha peleado aquí en semi-finales, ha sido debido a la falta de fechas por parte de la empresa promotora. Ahora a Ramos le ha sido ofrecido un star bout y cuando se pensaba en importarle un contrario, Jimmy Sirio, el mejor junior light weight cubano, se ha presentado diciendo que está ya repuesto del accidente que sufrió y listo para hacerle frente al chileno y ahorrarle a los promotores los gastos de la importación de un contrario.

RAMOS, UN BUEN DRAWING CARD

Ramos se ha de convertir en uno de los buenos drawings cards en Cuba. Su estilo de pelea, muy similar al de Angel Díaz, le ha sumado muchos admiradores. El sabe que ganando esta pelea hay necesariamente que importarle un contrario de calibre y esto precisamente es lo que busca. Sirio representa el esfuerzo cubano por atender a todos los buenos boxeadores que nos visitan con material cubano.

IGLESIAS Y VALDES, EN DURA PELEA

Aquellos que vieron la pelea entre José Valdés y el soldado Iglesias en Ciego de Avila, hace tres meses seguramente no faltarán el sábado a la Arena Polar. Fué rotulada aquella pelea como la más cruenta de cuantas se han celebrado en Camagüey. Ya los promotores de Ciego se habían interesado en la revancha, cuando llegó a oídos de estos boxeadores que habían sido escogidos para la pelea semi-final de las eliminaciones por el campeonato light heavy weight de Cuba y ante la perspectiva de ganar un título nacional, desecharon sus planes de viaje a Ciego y firmaron con los promotores habaneros.

PROENZA-MOREJON

Lucio Morejón ha sido preparado convenientemente por el sportsman Oscar Martin, su manager, para la

(Sigue en la Pág. DIECIOCHO)

¡EL HEROE DE LOS NIÑOS!—El invencible Chocolate se encuentra en esta foto mostrando a sus vecinitos de la calle Oeste 114 en Nueva York, la táctica que él empleó en su combate con el italiano Luigi Quadrini, táctica que le dió una decisiva victoria sobre el campeón peso pluma de Europa.

LA ASOCIACION DEL SUR

A continuación publicamos los resultados de los juegos celebrados ayer en la Asociación del Sur:

Birmingham le ganó al Atlanta, 3x2; Little Rock al Chattanooga, 5x4; Nashville al Memphis, 9x2 y New Orleans al Mobile, 13x11.

Ultima Hora

Anoche, cerca de las doce, puso su firma Ignacio Ara, el famoso boxeador vasco aragonés, al contrato por el cual ingresa en la Cuadra Cubana de Pincho Gutiérrez, oportunidad que él ansiaba desde hace tiempo. La cuadra de Pincho se ve enriquecida con la adquisición de este magnífico ejemplar que ha de partir para Nueva York en breve, pero antes ofrecerá a los fanáticos habaneros un math con uno de los mejores hombres de su división, tratándose por la Compañía Cubana de Espectáculos que éste sea Jackie Fields o Joe Dundee.

Primo Carnera Ganó por K. O.

OMAHA, Nob., Julio 17. (AP.)—Primo Carnera, el mastodonte italiano, pesando 263 libras, noqueó al gato montés Wright, boxeador de color de 218 libras en el cuarto round de un match a diez que se efectuó aquí esta noche.

LA LABOR DE RODRIGUEZ

SPRINGFIELD, Julio 17.—(AP)—Allentown le ganó a Springfield por 14 a 5. Score del cubano:

	V.	C.	H.	O.	A.	E.
Rodríguez, ss.	5	1	1	1	0	0

Además empujó dos carreras y bateó un doble.

Cartas a Pincho

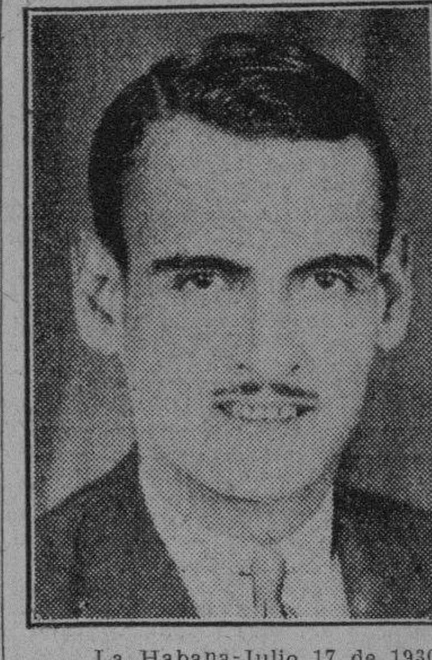

La Habana-Julio 17 de 1930.
Sr. Luis Felipe (Pincho) Gutiérrez.
1547-Broadway, New York.

Esta te escribo, querido Pincho, después de haber almorzado «bestialmente» en el viejo hotel Pasaje, que no por viejo deja de tener un cocinero de peso completo, con todo lo mejor del arte culinario de pasados tiempos y con todo lo nuevo que se ha inventado desde que Carlos Miguel se empeñó en hacer de la Habana una ciudad moderna y de sello propio. El mencionado cocinero, al que no tengo el honor de conocer, merece que se le otorgue la faja de su división y que se le dé, por lo menos, un título nobiliario que bien pudiera ser el de Marqués del Arroz con Pollo.

Esa comilona tuvo por objeto hacerle patente a nuestro querido «Pepín», que así llamamos «en privado» a más estupendo «impresionista que ojos humanos vieron, que nuestro afecto hacia él, a quien debemos inquebrantable disciplina y obediencia, es siempre el mismo, que para nosotros, los que echamos años en este DIARIO DE LA MARINA, es como George Washington para los norteamericanos, el primero en el corazón de su tribu...

Bueno, no quiero continuar hablándote del Director, no sea que te vayas a figurar que me estoy yendo de guataquería, pero sí te he de decir que te has perdido el gran menú, al que hubieras sido invitado de encontrarte aquí. Figúrate, un tasajito a la criolla, un aporreado bien «suavito» como a tí tanto te gusta, «pardiellos» fritos y con arroz tigre muy desgranadito, yuca con mojito, arroz de Valencia con «pullastre« y lo sé cuántas cosas más, todas rociadas con excelentes vinos portugueses. El bobo de Abela, con la consabida banderita, ocupó lugar preeminente en la mesa y había que verlo (al bobo) como movía sus pies de cartón al ritmo de la música criolla, sones y sextetos (ponga el sex junto con los tetos, compañero linotipista) y por último, un corto discurso (hit de una base) pronunciado por el doctor José Ignacio Rivero dándonos las gracias por el abarrotamiento que le dispensábamos, oración que oímos embelesados, con las orejas paradas, como pollinos sorprendidos por un coro de ángeles; permitánme el simil y no se pongan bravos los comensales.

Hablándote de otra cosa, del boxeo local, «vóite a decir» que a tu famoso Canada Lee le dió la gran desratizada el vasco aragonés Ignacio Ara que esa noche se nos mostró de tamaño gigantesco. Todo el mundo y su tío se quedó boquiabierto viéndolo cambiar golpes con el champion welter de la raza de color. ¡Qué manera de estudiar a Canada Lee para luego ofrecerle la mejor batalla de su vida! Este combate, de haberse efectuado en el Garden, hubiera sido presenciado por más de quince mil fanáticos y las taquillas hubieran arrojado más de cien mil dólares.

Lee subió al ring como si lo hubiera hecho para realizar prácticas de guantes con Kid Jaboncillo, tal confianza tenía en sí mismo frente al joven hispano. Pero el pez le salió rana, pues tuvo que asimilar mucho y boxear todo lo que sabía para no hacer un papel pobre. Tú, mismo, confiésalo, te has equivocado de medio a medio con lo que vale Ignacio Ara. Recuerda si nó lo que me dijiste una vez, o varias veces, en las oficinas de la Compañía Cubana de Espectáculos, que el moreno le arrancaría la cabeza al vasco aragonés en el primer round tan pronto como se le pusiera tiro Y ya ves, fué a coger mangos bajitos y le cayeron encima el guajiro y los perros...

El próximo lunes saldrán para esa (New York) tu secretario Fernando Eguilior, un muchacho que vale mucho; Santanita el peso mosca que dá trompadas de heavieweight; Adolfo González, assistant de Don Luis Parga y Jess Losada, compañero mío en la crónica de sports, en la que cada dia se hace notar más.

Estos cuatro mosqueteros van en la cuña de Kid Chocolate, con lo que supondrás que se proponen realizar el viaje por tierra desde Key West a la Babel de Hierro. A todos guía el propósito de ver pelear al Negrito del Cerro con el inglés Jack Kid Berg. ¡Quién pudiera acompañarlos! Si yo fuera, el primer abrazo que recibía «Choco» por su victoria sería el mío. Dejemos eso a un lado, no quiero entristecerme.

Jess Losada lleva el especial encargo de mandarme por cable todo lo que él encuentre interesante del próximo encuentro de Chocolate y Berg, antes y después de la pelea, pues quiero aprovechar su viaje, a lo que Jess se presta encantado, para que los lectores de este DIARIO tengan la información más completa, más exacta, de todo lo que se relacione con tan estupendo match. Espero escribirte nuevas líneas antes de la partida de la expedición. Recibe un fuerte abrazo de tu invariable amigo (y otro dále a «Choco«) que siempre te recuerda con afecto.

GUILLERMO PI.

Dril blanco S-100 legítimo "TAYLOR". Almacén de Paños SOBRINOS DE NAZABAL, Muralla 70.

AL SINGER ANONADO AL CAMPEON S. MANDELL

En menos de un round de encarnizada lucha le arrebató al veterano pugilista el título de monarca entre los boxers de 135 libras

(Por Edward J. Neil, cronista deportivo de la AP)

YANKEE STADIUM, julio 17 AP. Una combinación ferozmente agresiva de recios huesos y potentes músculos en la persona del ansioso y juvenil Al Singer anonadó esta noche a Sammy Mandell y arrebató al veterano campeón su título en menos de un round de encarnizada lucha.

Al joven gladiador en quien ardía la llama del entusiasmo no lo pudieron contener la destreza ni la astucia del que fué soberano en la clase de 135 libras durante estos últimos cuatro años. Singer aniquiló al campeón con la insólita brusquedad de una centella que cae del firmamento azul, lanzándolo violentamente al suelo tres veces y acabando con él con un demoledor derechazo a la quijada. El round duró 1 minuto y 46 segundos.

A Singer se le concedieron bastante más que la mitad de las probabilidades de vencer al boxeador cuyo reino databa de 1926 gracias a un triunfo sobre Bocky Kansas agotado ya por sus duras pruebas en el ring. Los aficionados del ringside ofrecían logros al comenzar el combate, apostando que el muchacho curtido y bronceado por el sol y de aspecto vigorosamente agresivo batiría a Mandell antes de terminar los quince rounds, pero nadie, ni los más rabiosos partidarios de Singer oriundos del inflamable Bronx y mucho menos ninguno de los 25.000 fieles fanáticos que se congregaron bajo los rayos achicharrantes de que caían a plomo de un cielo estival, pudieron prever la rapidez con que se desarrolló el sensacional y emocionante combate.

Singer, presa de tan violenta tensión nerviosa que temblaba como un azogado en su esquina y ya con los guantes puestos poco faltó para que empujase a un lado al referee en su ansiedad de írsele encima al campeón, se destapó con una asombrosa colección de demoledores golpes antes de que Mandell tuviese tiempo para organizar su defensiva y prepararse para el devastador ataque. No perdió tiempo. Bailando con admirable agilidad tiró un par de fintas y por fin le descargo al campeón el primer golpe decisivo del duelo, un gancho zurdo que agarró a Sammy de lleno en el mentón y le hizo besar la lona en el centro del ring, permaneciendo en el suelo durante dos segundos.

O a Mandel no le lastimó la trompada o no hizo caso de la capacidad de pegar del jovencito que tenía en frente despreciándola orgullosamente, porque se puso en pie de un salto. En vez de esperar y de tirar fintas para buscar otra apertura, Singer se abalanzó furioso contra el campeón, enseñando los dientes con una mueca de feroz agresividad, al echársele encima largando golpes con ambos puños desde los costados.

Los momentos que se siguieron fueron los más largos que Mandell pasó de pie en la pelea. Retrocedió

(Sigue en la Pág. DIECIOCHO)

Vencieron en el 13 los Oseznos Seis Por Tres

Con "Infield-Hits" los Cubs Prepararon el Triunfo Sobre los Robins Después que Estos Habían Empatado el Score en el Octavo Acto.—Notas y Comentarios del Interesante Encuentro

EBBET'S FIELD, Julio 17. — (AP) — Los infield hits que English y Cuyler le batearon a Dazzy Vance en el décimo tercer inning, prepararon el camino para tres carreras que dieron a los Cubs una victoria por 6 a 3 sobre los Dodgers en el juego de hoy. Vance entró como pitcher de relevo en el noveno con el score empatado, sucediendo a Phelps y a Dudley en el box.

Bud Teachout que principió por el Chicago fué noqueado del box en el octavo cuando los Robins empataron la cosa con una acometida de dos carreras. Guy Bush lo reemplazó y tuvo a raya a los locales.

Blair inició la ofensiva ganadora de los Oseznos contra Vance con un single, al que siguieron hits de scratch por English y cuyler, anotando Blair. Stephenson hizo entrar en casa las dos últimas carreras con un single limpio al outfield.

A causa de su derrota la ventaja que al Chicago le lleva Brooklyn en el primer puesto de la Nacional se redujo a dos juegos.

CHICAGO

	V.	C.	H.	O.	A.	E.
Blair, 2b	6	2	3	5	4	0
English, 3b	6	1	3	1	4	0
Cuyler, rf	6	1	1	1	0	0
Wilson, cf	5	1	1	3	0	0
Stephenson, lf	6	0	1	3	1	0
Grimm, 1b	5	1	1	16	2	0
Hartnett, c	5	0	1	7	0	0
Beck, ss	3	0	0	1	5	0
Heathcote (1)	1	0	0	0	0	0
Farrell, ss	1	0	0	0	2	0
Teachout, p	3	0	1	1	2	0
Bush p	2	0	1	1	2	0
Totales	49	6	13	39	22	0

1—Bateó por Beck en el 10o.

BROOKLYN

	V.	C.	H.	O.	A.	E.
Frederick, cf	6	0	1	2	[illegible]	[illegible]
Finn, 2b	6	[illegible]	[illegible]	[illegible]	[illegible]	[illegible]
Herman, rf	6	1	2	[illegible]	[illegible]	[illegible]
Bressler, 1b	3	0	1	6	2	[illegible]
Warner (2)	0	0	0	0	0	0
Hendrick, 1b	2	0	0	6	1	[illegible]
Wright, ss	6	0	1	6	3	[illegible]
Boone lf	5	0	2	2	[illegible]	[illegible]
Moore, lf	0	0	0	0	0	0
Gilbert, 3b	5	0	2	2	0	0
López, c	5	0	0	9	0	1
Phelps, p	2	1	1	1	[illegible]	[illegible]
Flowers (1)	1	0	0	0	0	0
Dudley, p	0	0	0	0	0	0
Vance, p	2	0	0	0	0	0
Totales	49	3	12	39	13	0

1—Bateó por Phelps en el 7o.
2—Corrió por Bressler en el 8o.

Anotación por entradas

Chicago	100	200	000	000	3—6
Brooklyn	000	010	020	000	0—3

Sumario

Empujaron las carreras: Hartnett 2; Phelps; Finn; Bressler; Cuyler; Stephenson 2.
Two base hits: Gilbert; Boone; Frederick.
Three base hits: Blair; Hartnett; Herman.
Home runs: Phelps; Finn.
Double plays: Finn Wright a Bressler; Hendick, Wright y Hendrick.
Quedados en bases: Cihcago 6; Brooklyn 8.
Bases por bolas: Teachout 1; Dudley 1; Vance 1.
Struck outs: Phelps 5; Teachout 2; Bush 2; Dudley 1; Vance 2.
Hits: a Phelps 6 en 7 innings; Dudley 1 en 1 inning; Vance 6 en 5 innings Teachout 9 en 7 1-3 innings; Bush 3 en 5 2-3 innings.
Pitcher ganador: Bush.
Pitcher perdedor: Vance.
Umpires: Magerkurth; Klem y Stark
Tiempo: 2.41.

WILLIS HUDLIN LE GANO A SAM JONES

Ambos sostuvieron un duelo que se decidió en el sexto

CLEVELAND, julio 17. (AP).—Willis Hudlin y el veterano San Jones se batieron en un reñido duelo de pitchers en que el Cleveland venció al Washingtol por 4 a 3 en el tercer juego de su serie.

El lanzador indio permitió siete hits y Jones ocho.

La nota sobresaliente del juego la dió Eddie Morgan al empujar tres de las cuatro carreras anotadas, las dos primeras en el inning inicial col su 17o. jonrón del año, a raiz de haber bateado Porter un doble.

			C.	H.	E.
Washington	010	002	000—3	7	2
Cleveland	200	002	00x—4	8	0

BATERIAS: Jones y Spencer: Hudlin y Myatt.

OLIVARES NO BATEO HIT

LOUISVILLE, Julio 17. — (AP) — José Olivares, el shorstop cubano no dió un solo hit al vencer Toledo a Louisville por 10 a 6. Su record:

	V.	C.	H.	O.	A.	E.
Olivares, ss.	5	0	0	4	0	1

ASOCIACION AMERICANA

Publicamos a continuación los resultados de los juegos celebrados ayer en la Asociación Americana:

St. Paul le ganó al Minneapolis 9x2; Toledo al Louisville 10x6; Milwaukee al Kansas City, 11x8 y Columbus al Indianapolis, 10x6.

EN LAS GRANDES LIGAS

RESULTADO DE LOS JUEGOS CELEBRADOS AYER

LIGA NACIONAL

New York 12; San Luis 9.
Cincinnati 14; Filadelfia 9.
Pittsburgh 6; Boston 2.
Chicago 6; Brooklyn 3.

LIGA AMERICANA

Cleveland 4; Washington 3.
Boston 12; Detroit 2.
Filadelfia 12; Chicago 8.
New York 16; San Luis 7.

ESTADO DE LOS CLUBS

	Bro	Cgo	N.Y.	S.L.	Bos	Pitt	Cin	Fila	Gan	Ave
Bro.	—	4	8	7	9	9	6	6	49	605
Cgo.	9	—	4	7	10	7	4	8	49	576
N.Y.	4	6	—	6	4	7	7	10	44	537
S. L.	2	8	5	—	6	4	9	7	41	513
Bos.	5	4	7	2	—	8	7	6	39	476
Pitt.	4	5	3	9	5	—	8	5	39	470
Cinci	3	7	6	3	6	4	—	8	37	457
Fila.	5	2	5	5	3	5	3	—	28	359
Pdos.	32	36	38	39	43	44	44	50	326	

	Fila	Was	N.Y.	Clev	Det	Cgo	Bos	S.L.	Gan	Ave
Fila.	—	6	8	7	9	8	9	13	60	674
Was.	7	—	8	6	10	7	12	5	55	640
N.Y.	6	2	—	8	7	10	8	10	51	593
Clev.	5	5	2	—	8	7	10	7	44	506
Det.	3	5	3	11	—	5	8	6	41	456
Cgo.	3	5	5	2	6	—	2	9	32	381
Bos.	2	2	6	5	4	8	—	5	32	376
S. L.	3	6	3	4	5	7	4	—	32	368
Pdos.	29	31	35	43	49	52	53	55	347	

JUEGOS ANUNCIADOS PARA HOY

LIGA NACIONAL

Pittsburgh en Boston.
Chicago en Brooklyn.
San Luis en New York.
Cincinnati en Filadelfia.

LIGA AMERICANA

Washington en Cleveland.
Filadelfia en Chicago.
New York en San Luis.
Boston en Detroit.

Ganaron 12x8 los Atléticos

Y Como el Cleveland le Ganó a los Senadores la Ventaja que Tienen Ahora es de Tres Juegos y Medio.—Grove Terminó

CHICAGO, julio 17. (A. P.) — Los Atléticos aumentaron a tres juegos y medio su ventaja sobre los Senadores en la cima de la Nacional al derrotar a Chicago por 12 a 8 mientras Cleveland le ganaba al Washington.

Al Thomas comenzó por los Medias Blancas pitcheando bien hasta que los Atléticos le batearon tres carreras. Luego, en el séptimo, le volvieron a anotar siete veces y Thomas fué relevado por Walsh.

Mahaffey fué el primer pitcher del Filadelfia pero no duró más que dos innings, cediendo el puesto a Rommell, quien permaneció en el box hasta el noveno, en que fué preciso utilizar a Grove para contener una arremetida de los Medias Blancas que les había ya producido cinco carreras.

FILADELFIA

	V.	C.	H.	O.	A.	E.
Bishop, 2b	4	1	0	3	7	0
Haas, cf	3	1	1	1	0	0
Cochrane, c	4	3	2	3	0	0
Simmons lf	4	3	3	1	1	0
Foxx, 1b	4	1	2	13	0	0
Miller, rf	5	2	2	1	0	0
Dykes, 3b	4	0	2	1	2	0
Boley, ss	4	0	0	4	4	0
Mahaffey, p	1	0	0	0	0	0
Rommel, p	3	1	2	0	0	0
Grove, p	0	0	0	0	0	0
Totales	36	12	14	27	17	0

CHICAGO

	V.	C.	H.	O.	A.	E.
Watwood, 1b	4	1	1	12	0	0
Mulleavy, ss	5	2	3	1	4	0
Reynolds, rf	5	1	4	1	0	0
Jolley, lf	5	1	2	1	0	0
Cissell, 2b	5	0	0	1	1	0
Barnes, cf	5	1	2	6	0	0
Ryan, 3b	4	0	0	1	2	0
Crouse, c	3	1	1	4	1	0
Thomas, p	2	0	1	0	1	0
Walsh, p	1	0	0	0	0	0
Hetzler, p (1)	1	1	1	0	0	0
Totales	40	8	15	27	9	0

1—Bateó por Walsh en el 9o.

Anotación por entradas

Filadelfia	300	003	501—12
Chicago	110	001	005— 8

Sumario

Empujaron las carreras: Simmons 3 Foxx 4; Reynolds 2; Crouse; Miller 2; Dykeks 2; Haas; Jolley 2.
Two base hits: Mulleavy; Barnes; Reynolds; Dykeks; Rommel; Cochrane 2; Foxx; Miller.
Three base hits: Simmons; Miller; Haas.
Home runs: Jolley.
Sacrifices: Haas 2; Simmons; Foxx.
Double plays: Boley a Foxx; Ryan a Watwood.
Quedados en bases: Chicago 7; Filadelfia 3.
Bases por bolas: Thomas 2; Rommel 2.
Struck outs: Thomas 4; Rommel 1.
Hits: Thomas 11 en 6 2-3 innings; Mahaffey 6 en 2 innings; Walsh 3 en 2 1-3 innings; Rommel 9 en 6 1-3 innings; Grove 0 en 2-3 innings.
Pitcher ganador: Rommel.
Pitcher perdedor: Thomas.
Umpires: McGowan; Owens y Moriarty.
Tiempo: 1.39

YUGOESLAVIA GANO EN FUTBOL 4 POR 0

También los Estados Unidos vencieron al Paraguay 3x0

MONTEVIDEO, julio 17. (AP).—Hoy se efectuaron dos partidos en opción al Campeonato Mundial. En el primero contendieron Bolivia y Yugoeslavia; en el segundo, Estados Unidos y Paraguay.

He aquí las alineaciones:

BOLIVIA: Bermudez, Dural, Chavarria, Argote, Lara, Valderrama, Gómez, Bustamante, Méndez, Alborta, Fernández.

YUGOESLAVIA: Yachichk, Ycevith, Michylevith, Beck, Beruya, Dinovitch, Sekoulintch. (N. de la R. No viene completa).

ESTADOS UNIOS: Douglas, Wood, Moorhouse, Gallahger, Tracey, Auld, Brown, González, Patenaude, Florie, McGhee.

PARAGUAY: Denis, Flores, Olmedo, Etcheverry, Díaz, Aguirre, Nessi Domínguez, González, Benirez-Cáceres, Vargas-Peña.

MONTEVIDEO, julio 17. AP).—Aunque en las primeras actuaciones del match los yugoeslavos mostraron superioridad en técnica, los bolivianos lograron equilibrar el desarrollo del encuentro haciendo alarde de un enorme entusiasmo, haciendo peligrar la valla de los yugoeslavos dos veces. Gómez, el extremo derecho de Bolivia tuvo que abandonar la cancha por estar lesionado.

MONTEVIEO julio 17. AP.— A los 14 minutos los yugoeslavos hicieron el primerD goal; el segundo a los veinte; el tercero a los 24 y el cuarto a los cuarenta minutos, terminando el match 4 x 0.

MONTEVIDEO julio 17. AP. — Los Estados Unidos vencieron al Paraguay por tres a cero. En el primer tiempo hicieron sus tantos los yankees; el primero a los nueve minutos y el segundo, cinco minutos después.

M.E.C.D. 2016

El Torito de Mataderos Venció por Puntos a Joe Glick

Hablando de Remos

Los Ases del Músculo esperan repetir en las regatas del domingo.—Confía el Tennis en su formidable stroke Pablito Vinent.—Tendrán los caribes que realizar un gran esfuerzo

(Por PEPILLOTERO)

La segunda etapa de la temporada de remos se acerca con las competencias del próximo domingo en opción a la copa instituída por el señor José E. Obregón, presidente del Vedado Tennis Club y que se celebrarán frente al aristocrático reparto Miramar. En los campamentos de los tres teams contendientes, se nota un gran embullo, teniendo los instructores una difícil y movida tarea, corrigiendo los defectos más insignificantes de sus discípulos. La legión de fanáticos que a diario concurren a presenciar las prácticas, mañana y tarde, comentan con entusiasmo las probabilidades de los muchachos.

Se impone que este año la season de remos resulte de óptimos resultados, pues, de fuente fidedigna sabemos que existe la idea de suprimir el rowing como fracasen las regatas venideras, toda vez que cada día son menos las sociedades que afrontan el mencionado deporte. Es necesario que surja una reacción en forma, tendiente a llevar más banderas a las luchas remísticas, al igual que en los inolvidables días de Cienfuegos y Varadero, cuando se alineaban hasta siete clubs en los boyarines de salida. Hoy, en aguas habaneras, solamente participan tres sociedades y no saquemos a colación, las justas de ocho remos, en que generalmente vemos a Yatistas y Marqueses como únicos rivales.

EL YACHT EN CONDICIONES

Rafael Fernández y Julito Argüelles, coachers de pura estirpe amateurs, tienen el propósito de barrer con todos los trofeos del año actual, contando con el escogido squad yatista. Con la victoria de sus novicios, esperan ahora repetir la dosis del año pasado y volver a inscribir en la copa José E. Obregón el nombre de los Ases del Músculo. El cuarteto senior es algo muy serio, con una envidiable fortaleza física; pocas veces se han reunido remeros del punch de Falla, Rodríguez, Crain y Almagro. En el stroke debuta Falla, que en otras ocasiones ha ocupado el número tres y el dos. De mejor corpulencia atlética que Quesadita, creemos no se notará la ausencia de éste. El bow, encomendado a Pepito Almagro, es el puesto mejor defendido de todos los cuatro que van a las regatas. Los tiempos yatistas preconizan una probabilidad satisfactoria y es raro, que se vean derrotados en el final, precisamente cuando ellos llevan la mejor parte por ser los más vigorosos. Los seniors de nueva promoción Elicín Argüelles; Eddy Gato; Borden y Frank Gato, que ganaron en juniors tan fácilmente, están preparados para demostrar que su victoria fué obtenida en buena lid.

COMO ANDAN LOS MARQUESES

Los muchachos de Aixalá no se quedan cortos en probabilidades de entrar por la puerta ancha y están sosteniendo una interesante labor por formar el primer bote. Una preocupación ha sido, en la primera tripulación, el número dos: Gutiérrez y Mañas son los dos candidatos a él. Nos parece Gutiérrez más efectivo por el peso inferior al de su compañero, aunque Mañas jala más duro. Se ha hecho sentir mucho la ausencia de Martínez Conill, el hombre que ocupó el puesto en Varadero con beneplácito del famoso Leader. Si bien es cierto que Vinent comenzó el entrenamiento demasiado tardío, hay que reconocerle sin embargo sus brillantes cualidades y por tanto siempre son temidos sus levantones. En Pablito principalmente están condensadas las esperanzas vedadistas; junto con Alvarez de la Campa compone una yunta que jala agua una enormidad. El segundo bote también es de talla y esperan sus componentes obtener medallas entrando en uno de los tres primeros lugares. La boga de los marqueses, inculcada por Leader, es soberbia, con un cast sólido y un saque de manos rapidísimo; es un estilo que saca más provecho que la fuerza bruta.

Esperamos que el Yacht y el Tennis sostendrán en los finales un combate palo a palo, donde vencerá el de más resistencia. El segundo bote azul quiere lo mismo, disputarse el tercer puesto con los estudiantes y el segundo yatista.

LOS CARIBES ANIMOSOS

Los huéspedes del vetusto Castillo de la Chorrera, están ansiosos de triunfar en senior porque hace cinco años que no ven las suyas en esa categoría, y desde que Campuzano los instruye del veintisiete a la fecha, han ganado solamente dos juniors de segundones y un junior oficial. La fortuna ha sido muy despiadada con la Universidad en cuestiones de remos, habiendo triunfado en dos ocasiones en seniors en la friolera de siete años. Por una u otra causa, es el caso positivo de que el porcentaje de victorias es muy pobre comparado al de sus contrarios. Es menester que se haga mayor propaganda entre los estudiantes y se lleven a las prácticas elemento nuevo; el sistema seguido hoy día como vemos, no ha logrado que la Universidad acumule lauros en remos; ahí está la historia de las competencias que hablan mejor que nuestra información.

Siguiendo con el motivo de estas líneas, diremos que el senior caribe integrado por Savary, Masó, el pelotari Moisés y Pupo, no desmayan en sus intenciones de mejorar por momentos y presentarse en aptitudes de dar la sorpresa. El promedio de peso de los remeros es muy ligero; su stroke se verá precisado a remar muy alto para írsele delante a sus poderosos antagonistas. El segundo shell formado por Novoa, stroke muy bueno; el abogado Figueredo, en el tres; otro defensor; Tabío en el dos y Menéndez, novato que promete, en el uno, va dispuesto a zurrarle los cuentos al segundo yatista.

Al fin consiguen los universitarios el Pocock de la Marina de Guerra, completamente nuevo, con la dificultad de tener el stroke a babor; esto implica al coach caribe hacer modificación en la tripulación que lo cabalgue. Posiblemente concurrirá un tercer bote con las sedas universitarias, para el cual son candidatos Willy Barrientos; Pepelín Leiva; Enrique Gómez; Diego Felipe y Lancís.

MIRAMAR GARDEN OFRECERA UN MENU EXQUISITO EL 20

Cuatro star bouts a base de estrellas y dos buenos preliminares lo completan

Se han revuelto los fanáticos habaneros con el sensacional programa que se le ofrecerá el domingo 20 en Miramar Garden. Decir solamente que es un programa sensacional no es decir en verdad todo lo que el soberbio conjunto merece; porque un "elenco" pugilístico compuesto de cuatro star bouts a base de estrellas y dos preliminares que valen como cualquiera de los star bouts, es algo verdaderamente excepcional. Como hemos venido publicando en el curso de la semana, la pelea estelar está a cargo de dos middle weights reputados como los mejores; ellos son Gregorio Rufino, el fiero peleador del Vedado, ídolo del Olimpia y Luis Bardales, el estupendo muchacho que venciera recientemente a Yayo Santiuste y otros peleadores de cartel.

El combate semi-final, para no ser menos que el bout estelar, también estará a cargo de dos middles, pero eso sí, de dos peleadores capaces de enloquecer al más frío de los espectadores: Rodolfo Díaz, el sensacional e invicto muchacho de El Encanto, ídolo del Club Cultural y Serapio Saez, el fiero soldado del ejército, que cuenta con unas "tablas" frente a Tonelada Fernández. El "Torito" de San Rafael y Galiano espera conquistar su quinta victoria consecutiva por la vía del sueño.

JOSE SARABIA VS. BENEDICTO DE ARMAS

Una sangrienta pelea de feather weights será el tercer star bout, sangrienta y emocionante, por tratarse de dos peleadores invictos: José Sarabia, el científico y elegante peleador del Mercado Unico, y Benedicto de Armas, el campeoncito de Palatino.

El otro star bout vale por sí solo lo que un programa: Benny Rodríguez, el invicto fly weight zurdo de Marianao, vencedor de Ochendia por la vía rápida, se bate en pelea revancha con César Canto, el formidable peso mosca del Teléfonos.

En los preliminares veremos nuevamente a dos muchachos de simpatías, Mario Asan, el simpático chino manila, y Enrique Medina, la estrellita del Cerro, Amador García y Fernando Alvarez abren el programa.

Al Singer Anonadó al...

(Viene de la Pág. DIECISIETE)

tambaleándose, anonadado por el irresistible ataque de su juvenil contrincante, yendo alelado de un lado al otro del ring, a medida que Singer le golpeaba despiadadamente la cabeza. Las manos de Mandell fueron poco a poco descendiendo hasta sus caderas. La boca adquirió un rictus de angustiosa sorpresa y de pronto se desplomó de bruces cayendo encima de las sogas inferiores en su propio lado del ring.

La sangre manaba de los ojos y la boca del que iba a cesar de ser campeón del mundo, mientras yacía colgado con medio cuerpo fuera del ring, lastimosa caricatura en verdad del bien acondicionado y sereno atleta que había trepado al círculo cuadrado hacía menos de dos minutos.

Con un supremo y torturante esfuerzo, se asió de la soga superior y se levantó en peso, incorporándose en momentos en que el brazo del referee Arthur Donovan bajaba contando el séptimo segundo, y logró ponerse de nuevo en pie.

Mas no tenía defensa alguna que ofrecer contra la desvastadora carga de un furioso y joven enemigo, completamente enloquecido al ver al ver que el campeonato se hallaba en la punta de su enguantada mano.

Singer lo agredió rabiosamente con un hook de izquierda que hizo caer hacia atrás la cabeza de Sammy hasta ponerla al nivel de sus hombros y lo tumbó por tercera vez, permaneciendo en el suelo cuatro segundos.

Ya no quedaba nada del campeón más que su valor y su denuedo cuando se incorporó alelado por última vez, con las espaldas pegadas a las cuerdas frente a donde mordió el polvo en la segunda ocasión. Las rodillas se doblaban bajo su peso cuando Singer lo atacó despiadadamente de nuevo. Una izquierda fulminante y un tremendo derechazo lanzaron a Mandell volando contra las sogas y al rebotar de ellas Singer lo pescó de lleno en la barbilla con una trompada tremenda de derecha.

Este golpe puso término al combate de una vez y para siempre. Mandell cayó como si no fuese nunca a levantarse más y al chocar de espaldas contra la lona el golpe resonó claramente por el espacio. Hasta el octavo segundo no oyó nada. Al escucharlo hizo su postrera tentativa por seguir peleando, pero sus músculos parecían hilachas de algodón, sus piernas se dirían que eran de otra persona. Logró girar a medias sobre la cara, pero tornó a desplomarse cuan largo era y al contar Donovan el fatídico décimo segundo Sammy Mandell se hallaba postrado rígido y yerto sin conocimiento.

Para los 25,000 fieles que asistieron a la pelea a pesar de los fiascos del invierno y la primavera pasados, arriegándose por última vez a presenciar un fracaso, el combate fué sumamente satisfactorio. Así lo demostraron aclamando con entusiasmo al nuevo campeón, un muchacho esbelto de pintoresca facha que todavía no ha llegado a la edad de votar y que tiene menos de tres años de experiencia en el ring, vitoreándolo por haber traido de nuevo a la metrópoli el título que Benny Leonard ostentó por Nueva York.

Hubo algunos gritos de protesta mezclados a las aclamaciones, porque debido a la epidemia de fouls y a otras cosas el público se está volviendo crónicamente suspicaz. Al Singer era favorito por 3 a 1 al subir al ring, un logro que no parecía nada justificado teniendo en cuenta la habilidad y destreza del astuto Mandell. Sin embargo se creía que éste se había debilitado sobremanera a consecuencia de sus esfuerzos para reducirse en peso, problema que lo ha molestado mucho en los tres bouts en defensa de su título desde que lo capturó en 1926.

Singer lleva al trono de las 135 libras, velocidad, una recia trompada, habilidad en el boxeo y una juventud que parece destinada a dominar mucho tiempo. Su hoja de servicios no puede ni con mucho compararse a la de Madell, el campeón que apabulló a Jimmy Mc Larin, el celta, con una maravillosa exhibición de destreza pugilística en Polo Grounds hace dos años. Desde entonces Sammy derrotó a Tony Canzoneri en un match por el campeonato, pero perdió dos encuentros a exceso de peso con Mc Larin y recibió dos soberanas palizas en ambos.

Singer ha sido cuidadosamente preparado para llegar a estas alturas. Hizo unas tablas con Canzoneri, pero fué noqueado en tres rounds por un peso pluma, Ignacio Fernández que a su vez acaba de perder por nocaut un bout con Bat Battalino. Verdad es que posteriormente Singer venció al filipino, pero perdió una decisión con Kid Chocolate y no se ocupó de pelear con Jack Kid Berg por el derecho de enfrentarse con Mandell.

El nocaut de hoy al parecer ha escrito la última línea en la historia de la carrera de Mandell. Antes del match insinuó que se retiraría si Singer lo vencía ante el público que pagó 200,000 pesos por verlo pelear esta noche.

La ruda lucha de Mandell para reducirse en peso hizo que equilibrase la balanza esta tarde a las dos en 134 y media libras. Singer, un peso ligero natural, sin problemas de reducción que lo preocupen pesaba 133 y media.

La última sesión de peso ligero procedente de Hispano América, Justo Suárez, de Buenos Aires ganó a fuerza de puños una victoria en 10 rounds sobre Joe Glick, el veterano obrero de ojales de Brooklyn, en el semi-final que tuvo lugar después del match estelar.

Suárez, un duro trompeador con ambos puños tumbó a Glick por nueve segundos en el segundo round y lo derribó de rodillas en el décimo. El argentino llevó la mejor parte de la pelea desde el principio hasta el fin, pero le faltó la experiencia necesaria para propinar el golpe de gracia a su resistente contrario. Suárez pesaba 138 libras y Glick 138 y media.

Midget Wolgast de Filadelfia, reconocido en Nueva York y en Pennsylvania como campeón del mundo de peso mosca dominó por completo a Enric Paters de Chicago que le llevaba una ventaja de cuatro libras al pesar 116 y media y ganó la decisión en un match a 8 rounds en el bout preliminar antes del principal del programa.

Singer con la piel atezada por el sol de un color pardo subido, estaba tan ansioso que a duras penas podía contenerse anhelando echársele encima al campeón. Para Mandell ésta no era más que una de tantas otras peleas.

Singer salió taltando de lado de su esquina tiró una izquierda ligera al campeón que al parecer en espléndidas condiciones sin hacerse evidentes los efectos de reducirse en peso, la paró fácilmente. A continuación un gancho de izquierda tumbó a Mandell por dos segundos. Un derechazo lo derribó por otros siete. Atontado y tambaleándose bajo el ataque demoledor de Singer cayó por fin sobre las sogas inferiores. Se levantó. Singer lo hizo desplomarse por última vez y escuchar la decena fatídica.

Kid Chocolate y Jack Kid Berg fueron presentados al público por Humphires y se estrecharon las manos sonriéndose al anunciar éste que se encontrarían el 7 de Agosto.

Victorio Cámpolo, peso máximo argentino, Tony Canzoneri, Tommy Grogan y Maxie Rosenbloom fueron también presentados.

De referee actuó Arthur Doovan y de jueces Ray Farrell y George Kelly.

Mandell mordió el polvo cuatro veces. Después de boxear unos segundos, Singer se le echó encima al campeón y lo derribó por primera vez con un derechazo a la barbilla, del que no volvió a rehacerse. El joven retador dominó por completo a Mandell y al ponerse éste en pie le hizo escuchar siete segundos con una selva de golpes a la cabeza y le pescó con un gancho de zurda en el momento de incorporarse de nuevo. Esta vez fueron cuatro los segundos que escuchó el campeón. El gilpe de gracia fué un derechazo recto a la punta de la quijada. Mandell cayó desplomado al suelo como si le hubiesen dado una puñalada.

Concurridas y Animadas las Funciones en el Moderno Frontón Habana-Madrid

Ganaron un buen prólogo Montes Menor y Guisasola.—En el estelar que resultó vulgar vencieron Guillermo y Pasatrana.—En un certero triunfan: Salvador y José Luis.—Hoy: función

Llegamos al jueves, día y noche de ruidoso y numeroso contingente en el petit frontón; se cubrieron todos los ámbitos en la tarde jocunda y en la noche deslumbradora.

Y a la hora de siempre se rompió la donosa molienda del peloteo; en la disputa del primero de la tarde, entre los blancos, Montes menor y Velasco y los azules, Constante y Echenique. Partido bien inquietante en sus dos primeras decenas; con empates en 5; 9; 10; 16; 17; 19 29 y 21. Y con una bonita coda lo ganaron los azules. Boletos a 1.80. Boletos de la primera quiniela; de Velasco a $9.20 y la de Velasco y de José Mary a $16.00.

Otras dos brillantes decenas florecen en el estelar, que pelotearon brava y reciamente, los blancos, Antonio y Azpeitia, contra los azules, Sarmiento e Ibarlucea. Lo empataron bonitamente en 2; 3; 15; 16 y 17. Luego, muy bien los azules que lo ganan, y mal los blancos que no pasan de 23. Boletos a $1.80. Boletos de la segunda; de Emilio a $2.40 y la de Emilio y de Pastrana a $14.00.

Y se entendieron con el tercero de la tarde, los de lo blanco, Ali y Gil. Que los de lo de azul Juan y Cubota. Que riñeron como os buenos una primorosa quincena, decorándola con empates en 1; 2; 3; 6; 10; 11 12 y 15. Gran ataque azuly que triunfa y buena defensa blanca que llega a 27. Boletos a $1.40.

Por la noche, con la misma animación que por la tarde, salieron a pelotear el primero, los blancos, Montes y Guisasola, contra los azules, Vallejo menor y Echenique. Peloteando bien lo empatan en 1; 2; 3; 5 y 10. Nada más. En lo restante sumaron más y más pronto y mejor los dos blancos, que lo ganaron y los azules, que hicieron brava la defensa, se quedaron en el tanto 26. Boletos a $2.60. Boletos de la primera quiniela; de Antonio a $4.80 y la de Antonio y Pascau a $24.00.

En el estelar nada de particular; aunque ingresaron en el sus mimbres fenomenales, los blancos, Guillermo y Pastrana, contra los azules, Emilio y Montes mayor. Consumaron en la salida dos empates en una y en cuatro. Y ya no hubo más, sencillamente, por que los de blancos, atacando bien y continuamente lo ganaron y dominaron los azules, que dominados y todo se quedaron en el tanto 27. Fué un buen estelar sin emociones. Boletos a $1.80. Boletos de la segunda quiniela; de Gayarre a 6.20 y la de Gayarre y de Ibarlucea a $14.00.

Y en el del cierre, que pelotearon los blancos, José y Buendía menor, contra los azules, Salvador y José Mary; varios empates en la primera decena; en 1; 2 y 7; luego dos tandas muy buenas; la de los azules que ganan, después de pelotearla bien y la de los blancos, que peloteándola también como los azules llegaron a los plausibles de 28.00. Bonito el cierre. Boletos a $2.60.

Hoy por la noche, la elegante función del viernes por la noche.

D. FERNANDO.

PROGRAMA OFICIAL PARA LA FUNCION DE HOY VIERNES DIA 18 DE JULIO DE 1930

(A las 8 y cuarto p. m.)

PRIMER PARTIDO, a 30 tantos: Constante y Buendía menor, blancos; contra Trujillo y Velazco, azules.—A sacar los blancos del cuadro 14 y los azules de cuadro 14 y medio.

SEGUNDA QUINIELA, a 6 tantos: Montes Mayor; Ozquia; Emilio; José Luis; Azpeitia y Guillermo. A sacar del cuadro 14.

SEGUNDO PARTIDO, a 30 tantos: Ozquilá y Labat mayor, blancos; contra Emilio y Gayarre, azules. A sacar los blancos del cuadro 14 y medio y los azules del cuadro 13 y medio.

SEGUNDA QUINIELA, a 6 tantos: Pascau; Sarmiento; Ibarlucea; Gayarre, Labat menor y Antonio. A sacar del cuadro 14.

TERCER PARTIDO, a 30 tantos: Juan y Josechu, blancos; contra Ali y José Mary, azules. A sacar los blancos del cuadro 14 y medio y los azules del cuadro 14.

ORGIA DE BATAZOS DE CINCI Y PHILA

Cuando ya el juego estaba en la nevera Rixey hizo explosión

FILADELFIA, julio 17 (AP).—Los Rojos batierol a los Filis por 14 a 9 en una orgía de batazos de las de marca mayor.

Los chicos del Cinci llegaron a acumular una delantera de 14 a 0, pero los Cuáqueros empezaron a hacer de las suyas en el octavo inning y botaron a Rivey del box, anotando ocho carreras.

Además agregarol otra en el noveno.

O.Doul y Klein continuaron su racha de tremendos leñazos. El primero disparó tres hits y el segundo cuatro.

O.Doul y Meusel empujaron jonrones.

Anotación por entradas, hits y errores:

		C.	H.	E.
Cincinati	011 064 200	14	17	1
Filadelfia	000 000 081	9	17	3

Baterías: Rixey, Campbell y Sukeforth; Benge, Smithe y Rensa.

ULTIMAS NOTICIAS POR CABLE REDUCIDAS EN MUY POCAS PALABRAS

El Presidente Heydler, de la Liga Nacional, no ha aceptado la protesta del Chicago sobre el segundo juego contra el Boston el domingo.

Earl Mastro y Fidel La Barba pelearán diez rounds en la primera semana de Agosto, pero el Chicago Stadium no será el lugar del encuentro.

Bud Taylor y Mike Dundee pelearán diez rounds en el parque de base ball de Logan Square, en Chicago, el 28 de julio.

UN FACIL TRIUNFO CONQUISTO ANOCHE EL TORITO SUAREZ

En el séptimo el argentino envió dos veces a la cuerda a Glick con muy rudos golpes

PRIMER ROUND: — Después de unos golpes ligeros entraron en un **clinch** y a continuación ambos tiraron fuertes trompadas con ambos puños. Suárez se abalanzó contra Glick y le descargó duras izquierdas. Fueron al **clinch** tres veces seguidas. Suárez golpeó a Click en el rostro.

SEGUNDO ROUND: — Se lanzaron uno contra otro peleando muy duro sin ventaja para nadie. Suárez tumbó a su contrario con un izquierdazo. Glick al levantarse empieza a pelear furiosamente. Suárez descarga fuertes trompadas a la quijada de Glick.

TERCER ROUND: — Suárez está muy sereno y es bastante rápido demostrando que posee una fuerte trompada en ambas manos. Suárez lleva continuamente la pelea a su adversario, aunque asimilando considerable castigo. Glick le descarga varias trompadas a la cara que mana sangre, pero el argentino le enreda los brazos y contiene la ofensiva. Glick cae sobre una rodilla, pero al levantarse lleva la pelea a su rival.

CUARTO ROUND: — Entran dos veces en **clinch** y ambos tratan de descargar el golpe de gracia a la cabeza, esforzándose por lograrse. Suárez rechaza a Glick hasta las sogas. Suárez inicia un ataque con ambos puños, pero Glick le contesta sin amilanarse. Ambos fallan fuertes izquierdas. Suárez tira duros **swings** con ambas manos a la cabeza de Glick.

QUINTO ROUND: — Van al **clinch**. Suárez se abalanza contra Glick pegándole recios golpes de derecha e izquierda al cuerpo. Entran en **clinch** y ambos tratan de pelear cuerpo a cuerpo. Glick recibe una cortada sobre el ojo izquierdo y el argentino le golpea rudamente el cuerpo.

SEXTO ROUND: — Suárez descarga una izquierda y una derecha a la cabeza ambas muy duras al entrar en un **clinch**. Suárez golpea la cara de Glick con la izquierda. Glick se mantiene pegado a su enemigo, pero sigue recibiendo una dura paliza, y sólo de vez en cuando consigue hallar blanco en la mandícula del argentino.

SEPTIMO ROUND: — Suárez toca un redoble de tambor feroz sobre la cabeza y el cuerpo de Glick con izquierdas largas y rudos derechazos cortos. Glick le pega muy bajo a Suárez. Este envía a Glikc dos veces contra las cuerdas. Click [illegible] con un duro izquierdazo a la quijada que casi afeita las patillas al argentino. Cambian fuertes derechazos.

OCTAVO ROUND: — Entran en **clinch** y siguen algún tiempo colgados uno de otro. Suárez se quita un pelo que le entró en un ojo, pero a poco hace buen blanco con largos derechazos a la quijada de Glick. Suárez continúa castigando la mandíbula de Glick con derechas cortas y largas, bien que Glick replica hasta cierto punto contra el cuerpo. Fuertes derechas por poco tumban a Glick en dos ocasiones.

NOVENO ROUND: — Glick tiene una gran cortada en la oreja izquierda y otra en la mejilla de ese mismo lado. A poco recibe otro corte en ese carrillo [illegible] que le lastima. Se golpean mutuamente el cuerpo. Glick recibe catorce trompadas consecutivas en la cara y una de ellas le abre una herida en el párpado del ojo derecho.

DECIMO ROUND: — Suárez hace todo lo posible para dar el golpe de gracia. Glick lucha desesperadamente por evitarlo y demuestra un valor a toda prueba. Salta a la vista que el argentino no sabe como propinar un nocaut a su contrincante. Glick se cuelga de Suárez y sigue asimilando mucho castigo para impedir que éste lo noquee.

El Campeón Chileno de Peso Pluma..

LUIS RAMOS, campeón de Chile de peso pluma que se batirá el sábado próximo con Jimmy Sirio en un star bout.

(Viene de la Pág. DIECISIETE)

prueba definitiva de su carrera. Con una victoria sobre Pedro Proenza, Morejón tiene asegurada una pelea con el ganador de Valdés-Iglesias por el campeonato. Morejón tiene la ventaja en peso y en fuerza física. En condicioses boxísticas es posible que Proenza lo aventaje. En fin, una pelea difícil de vaticinar, pero que se puede asegurar será sensacional.

DOS BUENOS PRELIMINARES

Santiago Alvarez, el españolito del Bar Reboredo, uno de los buenos pesos plumas que hay en Cuba, se enfrentará con Kid Alejo, un muchacho cubano que ha obtenido muchos triunfos en la Florida. En el otro preliminar a cuatro rounds, Kid Bebo se las verá con Kid Centeno, uno de los mejores welters que hay por aquí.

Los precios que regirán para las peleas de mañana serán populares, a base de un peso veinte centavos la grada, dos pesos la preferencia y tres pesos el ring.

SINGER QUIERE UN BOUT CONTRA BERG PARA SEPTIEMBRE

Cuando Mandell estaba ya en su cuarto aún estaba bajo el efecto del golpe recibido

YANKEE STADIUM, julio 17. AP.—El Bronx en masa trató de penetrar esta noche en el cuarto de Al Singer para festejar la victoria del nuevo campeón en la manifestación más entusiasta que na visto este populoso barrio en una partida de años.

«Me siento tan feliz que casi no puedo creer que sea verdad», exclamó Singer; estirando voluptuosamente las piernas sentado en la mesa de masaje mientras docena de segundos trataban ded esnudarlo todos a la vez; descoyuntándolo casi en el proceso. «Le pegué a Mandell más duro de lo que nunca le he pegado a nadie en mi vida ¡Qué valiente es!»

Singer, en medio del barullo y de la confusión reinante, dijo que ahora quería pelear con Jackie Kid Berg, que, quitándolo a él, es hoy en día el principal aspirante al campeonato de las 135 libras, para así solucionar de una vez y para siempre la cuestión de la supremacía en esa clase. Es probable que el match se efectúe en septiembre. (N. de la R. Siempre y cuando el inglesito le gane a Kid Chocolate).

Mandell, que se dirigió inmediatamente a su residencia de Rockford Ill., al salir de su cuarto estaba todavía groggy cuando le hicieron las primeras preguntas. Parecía no comprenderlas y su contestación a todas ellas fué un alelado «¿Qué?» Sin embargo indicó que no pensaba retirarse del ring por ahora. No tiene más que 26 años.

EL QUINTO TRIUNFO DEL PITCHER LARRY

Los Braves le batearon mucho pero sin ninguna oportunidad

BOSTON, Julio 17. (AP.)—Una victoria por 6 a 2 sobre los Braves dió a Larry French, zurdo Pirata, su quinto triunfo seguido en la temporada. Comorosky y Traynor lo ayudaron pegando muy duro, pero George Sisler del Boston participó con ellos de los honores al bate.

A los Braves se les quedaron 16 hombres en bases. No hubo Corsario que no diese un batazo safe por lo menos, con excepción de Suhr, cuyo sacrificio hizo anotar una carrera en el sexto inning.

Anotación por entradas, hits y errores:

		C.	H.	E.
Pittsburgh	001 201 011	6	13	2
Boston	000 011 000	2	13	0

Baterías: French y Hemley, Cantwell, Brandt y Sporer.

Baterías: French y Hemsley; Cantwell, Brandt y Spohrer.

Los del Partido Estelar del Frontón Jai-Alai Llegaron a Veintiocho Iguales

Lo ganaron Ferrer y Ecenarro, fué un gran partido.—En 28 quedaron Taboada y Areitio.—En el prólogo vencieron peloteando bien Morales y Escarza.—Hoy: función extraordinaria

Llegamos tarde al viejo y veterano frontón de Concordia y de Lucena, que como todo los días lucía todos sus esplendores, como gran jueves popular que tocaba anoche. Llegamos tarde para dárnosla de burgueses inteligentes en materia de cancha, alpargata y cesta, aunque de sobra los sabemos nosotros y saben todos los que nos conocen, que de estas intrincadas cosas no sabemos ni sola paralo. Y al pasar nos cruzamos con el Pequeño de Abando, a quien festejaremos cariñosamente mañana sábado, que desde que ocupa meritoriamente la silla de la respetable Intendencia viste de blanco y nos parece un panal impecable. Ya estaba la vieja casa pletórica de gentes entusiastas, gentes del pueblo soberano, que no faltan los días populares aunque les caiga su pelotazo bobo. Los buenos aficionados somos así heroicos.

Y en cuanto tocó la música lo de todos los días a la misma hora, salieron los peloteantes del prólogo, así casados; de blanco, Goyo y Solá, contra los de azul, Morales y Escarza; cuatro jóvenes que pelotean do unas veces bien y otras regularmente pasaron iguales por varias cifras en la primera decela; por otras varias en la segunda; dándose el último campanazo de las nueve en el tanto diecisiete. Y con una brava racha final se lo llevaron los dos azules, que abandonaron a los blancos a los diecinueve. El debutante Goyo no hizo ningún papel de estraza, estuvo bastante bien. Boletos a $3.60.

Primera quiniela: Ugalde. Boletos a $3.20.

Combinada: Ugalde y Aguiar. Boletos a $38.00.

Y nos encomendamos a Dios, porque comenzaba el estelar del jueves y metía su cesta macabra y torturante el gran Taboada. Taboada peloteaba de azul con Areitio y de Blanco, Ferrer y Ecenarro. Los cuales que apretándose bien y rudamente con la pelota pelotearon tres decenas altamente emocionales y sobresaltantes; pues en rachas siempre mágicas y violentas lo empataron en once; en quince, en veinte y la última, que fué estupenda en el tanto veintiocho, que siempre es un tanto cuanto alarmantísimo. Estábamos sobre un pie como las más distinguidas grullas esperando la trágica cuando esta señora lo quiso comparecer. La mar de gracias, por haber evitado tanta desgracia. Lo ganaron los dos blancos. El partido fué de los grandes. Boletos a $2.80.

Segunda quiniela, de Escenarro. Boletos a $9.20.

Combinada, Escenarro y Oscar. Boletos a $40.00.

Y disputaron el tercero de apaga y vámonos para volver hoy viernes, a la función extraordinaria, los blancos, Uriona y Cazaliz, contra los azules, Millán y Paco. Y tirándose los cuatro, como cuatro prohombres del andamio, jugaron una gran primera quincena, haciendo bonitos empates en cuatro, cinco, ocho, diez doce y catorce; en la segunda, peloteó valiente Millán, salió Paco, derrochando su paquete de grandezas desde el reboteo; gimió la cesta de Uriona y se desbarató Cazaliz y aquello se acabó. Lo ganaron los azules. Boletos a $4.00. Los blancos en 26.

F. RIVERO.

PROGRAMA OFICIAL PARA LA FUNCION DE HOY VIERNES 18 DE JULIO DE 1930

(A las ocho y cuarto p. m.)

PRIMER PARTIDO, a 25 tantos: Román y Solá, blancos; contra Goyo y Arrondo, azules. A sacar ambos del cuadro 9 y medio.

PRIMERA QUINIELA, a 6 tantos: Escarza, Morales, Goyo, Arrondo, Román y Solá.

SEGUNDO PARTIDO, a 30 tantos: Onaindia y Aristondo, blancos; contra Oscar y Mateo, azules. A sacar ambos del cuadro 9 y medio.

SEGUNDA QUINIELA, a 6 tantos: Arreitio, Taboada, Ecenarro, Oscar, Mateo y Ferrer.

TERCER PARTIDO, a 30 tantos: Aguiar y Llano, blancos; contra Juanito y Lizárraga, azules. A Sacar ambos del cuadro 9 y medio.

EL YACHT «YANKEE» LE GANO AL ENTERPRISE EN UNA JUSTA A 30 MILLAS

NEWPORT, Julio 17. (AP.)—El Yankee un yacht construido en Boston, derrotó hoy al Weetamoe y al Enterprise en una regata a 30 millas en aguas de este puerto.

Con Charles Francis Adams, secretario de Marina en el timón, el Yankee tomó la delantera antes de dar la vuelta y la conservó hasta el final.

La regata, que forma parte de una serie organizada para decidir cual será el defensor de la Copa América se realizó sin el Whirlwind un cuarto contendiente que se retiró para hacer ciertos cambios en su aparejo y velamen.

Weetamoe terminó segundo a tres minutos del ganador, y el Enterprise tercero a cinco. Fué la mejor regata de la serie con un viento de 17 nudos.

COMPAGNIE GENERALE TRASATLANTIQUE
VAPORES CORREOS FRANCESES

Bajo Contrato Postal con el Gobierno Francés
TODOS LOS VAPORES DE ESTA COMPAÑIA ATRACAN A LOS MUELLES E SAN FRANCISCO O MACHINA PARA EFECTUAR EL EMBARQUE Y DESEMBARQUE DE PASAJEROS, EQUIPAJES Y MERCANCIAS

Próximas Salidas

Para VERACRUZ:
Vapor correo francés "ESPAGNE" sadlrá el 27 de Julio.
" " " "MEXIQUE", saldrá el 3 de Septiembre.
" " " "ESPAGNE", saldrá el 3 de Octubre.
" " " "MEXIQUE", saldrá el 3 de Noviembre.

Para CORUÑA, GIJON, SANTANDER, PLYMOUTH y EL HAVRE.
Vapor correo francés "ESPAGNE" saldrá el 8 de Agto. a las 12 del día.
NOTA:—El equipaje de bodega y camarote se recibirá en el muelle de San Francisco o Machina (en donde estará atracado el vapor) solamente el día 7 de Agosto de 8 a 10 de la mañana y de 1 a 4 de la tarde. El equipaje de mano y bultos pequeños los podrán llevar los señores pasajeros al momento del embarque el día 8 de Agosto de 8 a 10 de la mañana.

Para CORUÑA, SANTANDER, PLYMOUTH y EL HAVRE.
Vapor correo francés "MEXIQUE", saldrá el 15 de Septiembre.
" " " "ESPAGNE" saldrá el 15 de Octubre.
" " " "MEXIQUE", saldrá el 15 de Noviembre.

IMPORTANTE
SESIONES DE CINEMATOGRAFO DIARIAS EN LOS VAPORES DE ESTA COMPAÑIA SEGUN CONTRATO CON LA CASA PATHE.
Buena comida a la española. — Camareros y cocineros españoles.

Línea de Canarias

Para SANTA CRUZ DE LA PALMA, SANTA CRUZ DE TENERIFE, LAS PALMAS DE GRAN CANARIA y EL HAVRE.

Vapor correo francés "DE LA SALLE", saldrá el 14 de Julio a las 12 m.
Pasaje de Tercera a Canarias .... $ 70.00
Ida y vuelta en Tercera Clase 125.00
El billete de vuelta sin limitación de vapor ni fecha. Al regreso se puede tomar en Canarias, dentro del año, cualquier vapor de servicio regular de esta Compañía entre Canarias y la Habana, que efectúan la travesía cada mes, salvo caso de fuerza mayor.
Se admiten pasajeros de cámara y tercera clase para todos los puertos de su itinerario. Estos vapores NO ACEPTAN CARGA.

Línea de NEW-YORK AL HAVRE, PLYMOUTH Y BURDEOS
En esta Agencia se expiden pasajes para esta línea por los lujosos y rápidos trasatlánticos franceses "ILE DE FRANCE", "PARIS", "FRANCE", "ROCHAMBEAU", "DE GRASE", etc.
Para más informes dirigirse a:
ERNEST GAYE
O'Reilly Núm. 9. Apartado 1090. Teléfono A-1476.
HABANA.

VAPORES CORREOS de la Compañia Trasatlántica Española

SERVICIOS REGULARES DE PASAJE, CARGA Y CORRESPONDENCIA
LINEA RAPIDA PARA NEW YORK Y NORTE DE ESPAÑA
Próximas salidas (cada 26 días)

Para VERACRUZ (48 horas de viaje)		Para NEW YORK, VIGO, CORUÑA, GIJON, SANTANDER y BILBAO.	
ALFONSO XIII,	9 de Julio	ALFONSO XIII,	16 de Julio
CRISTOBAL COLON,	4 de Agosto	CRISTOBAL COLON,	11 de Agosto
ALFONSO XIII,	30 de Agosto	ALFONSO XIII,	6 de Septiembre
CRISTOBAL COLON,	25 Septbre.	CRISTOBAL COLON,	2 de Octubre
ALFONSO XIII,	21 de Octubre.	ALFONSO XIII,	28 de Octubre

LINEA PARA NEW YORK, CADIZ Y BARCELONA
Próximas salidas

M. DE COMILLAS,	8 de Julio	JUAN S. ELCANO,	24 Septiembre
MAGALLANES	3 de Agosto	MANUEL ARNUS,	20 de Octubre
MANUEL CALVO	18 de Agosto	MANUEL CALVO,	4 Noviembre
BUENOS AIRES,	27 de Agosto	M. DE COMILLAS,	15 Noviembre
ANTONIO LOPEZ,	13 de Septbre.	MAGALLANES,	11 Diciembre.

Magníficas cámaras. Amplios comedores y camarotes para pasajeros de tercera clase. Excelentes comidas con vinos.
Para más informes, dirigirse a:
MANUEL OTADUY
AGENTE GENERAL
Palacio Lonja. Telfs. A-6588 y A-7900. Apartado 707. Habana.

EMPRESA NAVIERA DE CUBA S. A.

APARTADO NUMERO 1641.
Dirección Telegráfica:
EMPRENAVE.
Claves en uso:
A. B. C. 4a. y 5a. Edición.
Western Union.
SAN PEDRO NUM. 6.—HABANA.
Walkins and Apendix.

TELEFONOS:
A-6236 Pasajes y Fletes. A-3966 Almacén.
A3-5315 Información General. M-3896 Primer Espigón de Paula.
A-4730 Departamento de Tráfico. A-5634 Tercer Espigón de Paula.

VAPORES EN SERVICIO
Presidente Machado, Santiago de Cuba, Gibara, Habana, Baracoa, Las Villas, Guantánamo, Julián Alonso, Antolín del Collado, La Fe, Caibarién, Rápido, Cienfuegos, Manzanillo, Joaquín Godoy, Eusebio Coterillo.

PUERTOS DE ESCALA
COSTA NORTE
Caibarién, Nuevitas, Puerto Tarafa, Manatí (Victoria de las Tunas), Puerto Padre, Chaparra, (Holguín, Velasco y Bocas), Vita, Banes, Mayarí, Antilla, Preston, Sagua de Tánamo, (Cayo Mambí), Baracoa, Guantánamo y Santiago de Cuba.

COSTA SUR
Cienfuegos, Casilda, Tunas de Zaza, Santa Cruz del Sur, Manopla, Guayabal, Manzanillo, Campechuela, Media Luna, Niquero, Ensenada de Mora y Santiago de Cuba.

COSTA NORTE DE VUELTA ABAJO
Bahía Honda, Río Blanco, Berracos, Puerto Esperanza, Santa Lucía (Minas de Matahambre), Río del Medio, Arroyos de Mantua y La Fe.

PUERTO RICO
San Juan, Ponce, Mayagüez y Aguadilla.

REPUBLICA DOMINICANA
Santo Domingo, San Pedro de Macorís y Puerto Plata

HAITI
Aux-Cayes y Port au Prince.

JAMAICA
Kingston.

M.E.C.D. 2016

En una Fiesta de Bateadores Vencieron los Gigantes

UNA PELEA DE LEYENDA

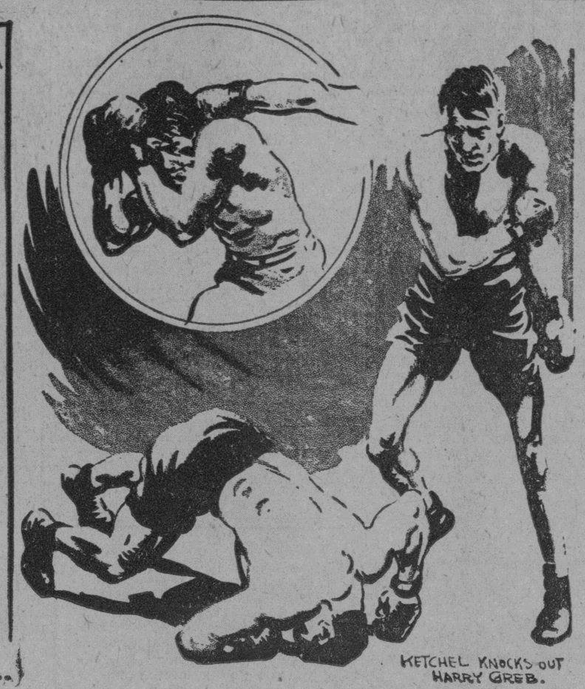

El momento culminante del match entre Stanley Ketchel y Harry Greb, dibujado a la derecha por Edgren, en que Stanley desembarca su mortífero puño sobre el descubierto cuello de Greb; a la izquirda la cruenta lucha entre los dos pesos ligeros más crudos del siglo, Kid Lavigne y Battling Nelson, en algunos instantes de su encuentro de leyenda.

Haarry Greb, indefenso ante el furioso ataque de Stanley Ketchel, resulta noqueado por una trompada sobre el cuello.—Kid Lavigne y Battling Nelson se enfrentan en Ciudad Méjico, donde están autorizados los encuentros a más de quince rounds.—Un General del Ejército funge placenteramente de referee sentado en un palco de la Gran Plaza de Toros

(Por "BOB" EDGREN)

Correspondencia especial para el DIARIO DE LA MARINA)

EDGREN, Nueva York, Junio 1 de 1930.

Continúa la gran pelea entre Stanley Ketchel y Harry Greb.

Caminando hacia su esquina al terminar el noveno round de su match con Harry Greb, Ketchel miraba muy enfurruñado el suelo del ring sin poner atención alguna en el público. Me recordó la noche aquella en Filadelfia en que Sam Langford casi le arranca la cabeza a Ketchel y al concluir el cuarto round Stanley volvió dando traspies a su esquina, rallándose los dientes y con el fulgor de la desesperación en sus ojos. Un minuto después saltó de la silla tan fresco como siempre, iniciando un furioso ataque que en dos rounds llevó al gigantesco pugilista de color a los bordes de la derrota.

La diferencia que existe con aquel caso es que Ketchel no está desesperado ni lastimado, ni tambaleante sobre sus piernas. Sencillamente está perplejo y muy molesto, malhumorado en extremo debido a que la campanada ha impedido que pudiera vengarse de las picadas de mosquitos de Greb, tomando la debida represalia.

El décimo round comienza y Ketchel se incorpora y corre en busca de Greb. En un instante está encaramándose como un gato montés encima del valiente Harry. Sus puños vuelan con tal rapidez que resulta casi una imposibilidad evitarlos. Greb se ve llevado encima de sus talones, donde vacila precariamente debido a su aversión a ceder siquiera una pulgada de terreno. Se niega a retroceder, pero a viva fuerza lo van lanzando hacia atrás. Los brazos de Greb vuelan como aspas de molino, pero no baten más que el aire. Ketchel prácticamente lo va desgarrando con sus terribles ganchos cortos al cuerpo. La marea ha cambiado decididamente en favor de Ketcrel. Greb no logra ni siquiera agarrarse, tan rápidamente se vé lanzado hacia atrás por el huracán de golpes.

No puede desembarcar una sola trompada debido a que Ketchel le gana en velocidad y fuerza de punch.

«EL GOLPE FINAL»

Harry dobla los antebrazos para protegerse la quijada, se encorva para colocar a su magullado cuerpo fuera del alcance de los puños de su adversario y se lanza hacia adelante para buscar seguridad en la proximidad que le impida a Ketchel continuar el castigo. Ketchel, mañosamente se quita del camino, y dispara su enguantado puño derecho desde gran distancia de lleno sobre el único blanco que tiene expuesto Greb—el costado del cuello precisamente detrás del oído izquierdo.

Greb cayó de cabeza. Con su frente pegada al suelo y las piernas patendo en un esfuerzo violento pero inútil para incorporarse, pues su cerebro adormecido por la trompada, se ha olvidado de lo que es la posición erecta. Harry aletea y aletea. Muchos grandes pugilistas he visto realizar idéntica operación. Peter Maher, Bob Fitzsimmons y Jack Monroe. Y también Johnson aleteó durante nueve segundos cuando Ketchel lo derribó. Pero estos eran pesos completos. Greb, que es un peso mediano ha terminado. Podavía se encuentra pateando el aire cuando el referee cuenta el fatídico décimo segundo.

«EN MEJICO»

Y ahora trasladémonos a la Plaza de Toros de Ciudad Méjico, donde Kid Lavigne y Battling Nelson han de librar su espeluznantes batalla por la supremacía en la división ligera.

El encuentro entre los dos light-weights más crudos, correctos y resistentes de la historia del ring, Kid Lavigne, conocido cariñosamente por los fanáticos del boxeo como «El «Saginaw Kid», y Battling Nelson el «Irrompible Danés», debe resultar un clásico del pugilismo. Fué Kid Lavigne quien derrotó par de veces a Joe Walcott, y noqueó al campeón inglés de su peso Dick Burge, no obstante permitir que Burge entrada en el ring pesando aprovimadamente 150 libras. Lavigne nunca pasó de las 130. Battling Nelson, no hace muchos años, estaba aplastando a todos los adversarios que hallaba en su camino. Las formidables trompadas de Aurelio Herrera no lograron atontarlo y noqueó a Young Corbett después que éste le había partido par de costillas. Era invulnerable a cualquier golpe en aquellos días, hasta los más terribles de Joe Gans, al que noqueó para conquistar el título, repitiendo la operación un mes mas tarde para demostrar qué su victoria anterior no se había debido a la suerte. Nelson alardeaba de que no era humano, de no cansarse jamás, de que las trompadas no le dolieran y de que no podía ser noqueado. Estaba convencido absolutamente de ello.

La pelea de Nelson-Lavigne, amos en su mejor forma y acondicionados especialmente para esta ocasión, ha sido necesario celebrarla en Méjico, pues hubiera sido inútil enfrentar estos hombres de hierro a diez o quince rounds, el límite en los Estados Unidos de acuerdo con las modernas leyes estatales. En la patria de Uorfirio Diaz se autoriza una pelea sin límite de rounds.

«REFEREE MODELO»

Han entrado en el ring. Las apuestas son cuantiosísimas entre los veteranos seguidores del boxeo, pues con ambos adversarios en sus floridos años juveniles, cada cual tiene su pléyade de partidarios que no pueden ver más que un vencedor en la batalla. El match ha de tener como referee, como requisito local, a un general mejicano. Este ha entrado en el ring para dar sus instrucciones. Llama a los adversarios y los arenga volublemente en castellano. Con un magnífico gesto final, se cuela por entre las sogas y se sitúa muy cómodamente en su palco junto al ring. Nelson y Lavigne perplejos, están parados en el centro del ring, hasta que «Mexican Joe» Rivers se encarama por fuera del ring y les traduce las instrucciones del referee «modelo».

«El General dice que ustedes conocen las reglas americanas. Que peleen. Si lo hacen bien él estará por su parte muy satisfecho».

Kid Lavigne y Battling Nelson se sonríen y se estrechan las manos, y se dirigen a sus esquinas. El general da la señal y el cronometrista hace sonar la campana.

«ABREN FUEGO»

El público mejicano que llena la plaza de toros aclama al general por su nueva manera de dirigir sano y salvo el encuentro.

Nelson y Kid se aproximan lentamente y empiezan a estudiarse. Tiene mucho tiempo por delante y no hay necesidad de precipitarse. Pero es imposible mantener mucho tiempo separados a dos pugilistas de esta naturaleza. Es un momento Lavigne se determina y salta encima de Nelson pegando con la derecha y la izquierda. Nelson se ladea hacia las tropadas, bloqueando con los codos y presentando como solo blanco una redonda cabeza llena de pelo. Incomoda a Lavigne metiéndole el pelo en los ojos cuando entran en un clinch y Kid lo echa hacia un lado. Nelson no olvida sus viejas costumbres. Sus cabellos y su semana de barba grifa, han sido mojados continuamente en agua marina para endurecerlos y hacerlos tan agudos como las puas de un puerco-espín. La «trompada de patillas» dejará sus marcas en esta pelea. Visto la lado del torvo y patilludo danés Lavigne es un querubín sonriente y de mejillas rosadas. En estatura hace que el anguloso y flaco Nelson luzca desgarichado. Nelson tiene cinco pies, siete y media pulgadas de estatura, mientras que el Kid es menor en cuatro pulgadas, pero construído como un acróbata, rechoncho de brazos y piernas, cintura pequeña, pecho de espaldas y hombros, con un cuello vigoroso.

TOPICOS FUTBOLISTICOS

A Cargo de PETER

Conrado González ha sido habilitado como árbitro por el Comité Directivo de la Federación de la Habana. Además no se le admitió la renuncia que por partida doble había hecho como referee, aduciendo que no tenía la confianza de los Presidentes de los Clubs.

El expediente que se le siguió por una denuicia que se le hizo no arrojó falta alguna. La Comisión nombrada al efecto, integrada por los señores Costa, Arias y el Presidente de la Federación, después de tomar declaración al señor Conrado González, al Capitán del Real Iberia y al cabo de a Guardia Rural destacada en el Stadium La Tropical, entendió que no había absolutamente nada en contra de dicho funcionario arbitral y pidió al Comité Directivo su habilitación. Se encontraba suspenso mientras no se terminase el expediente.

Todavía queda otro árbitro suspenso bajo expediente también. La acusación a éste es infantil. Se le acusa de que hay una persona que le oyó decir que había apostado cincuenta pesos al triunfo del Real Iberia. Lo creemos infantil porque la persona que tiene cincuenta pesos para apostarlos al triunfo de un equipo, no sale al campo a arbitrar un partido, ser blanco de todos los insultos de jugadores y fanáticos, exponerse inclusive a que le peguen y a lo que se les ocurra después a los Delegados de los Clubs en la Federación, por solo diez pesos. Además, ¿dónde está el bobo que se atreve a jugar cincuenta pesos al triunfo de un equipo con un árbitro?

Eso de los árbitros es algo que será la eterna pesadilla del Comité Directivo. Y lo será con y sin Colegio, mientras continúen los Delegados de los Clubs designando a los señores que han de administrar justicia balompédica. Entendemos que no debieran ser los representantes de los Clubs los que hagan esas designaciones, que no haciéndolas, se evitarían los federativos muchos dolores de cabeza. ¿pero quiénes entonces iban a hacer esos nombramientos? El Colegio de Arbitros, única y exclusivamente, nada de ponerse de acuerdo para la elección del referee. Este debe ser nombrado por el Colegio, y gústele o nó a los Clubs su designación, tendrán que aceptarlo.

Pero para llegar a ésto tendríamos en primer lugar que constituir el Colegio de Arbitros y en segundo ugar modificar os estatutos de la Federación de la Habana que estatuyen que un referee puede ser impugnado 48 horas antes de la celebración del partido.

Nuestra organización futbolística, como la de casi todos los países, es mala, muy mala. Estamos mejorando notablemente en el juego desarrollado por los atletas, pero en otro orden de cosas estamos igual, o peor, que en aquella época en que el baompié se regía por Decretos.

Hay mucho que hacer en pro del deporte. Estamos en pañales...

Muy laboriosos estuvieron los señores federativos del Comié Ejecutivo de la Federación de Futbol de la Habana en su reunión ordinaria del pasado martes. A continuación publicamos los acuerdos más importantes adoptados en dicha junta:

1.—Darse por enterados de los acuerdos del Comité Provincial.

2.—En cuanto a la consulta hecha por el señor José García Fernández jugador de la Universidad de la Habana, se acuerda manifestarle que es agente libre y puede por lo tanto inscribirse en el Club que él estime por conveniente, haciéndole saber que si su inscripción es para otro Club de la misma categoría necesita el pase del Club a que pertenció, no teniendo necesidad de esta autorización siempre que su inscripción sea a categoría superior.

3.—No tomar en consideración la protesta que eleva a este Organismo el Luyanó F. C. del partido celebrado el día 6 del corriente mes con el Deportivo Luyanó, por no haber presentado la fianza que señala el Artículo 86 del Reglamento, ratificando por tanto el acuerdo adoptado por el Comité Provincial.

4.—Darse por enterados de los acuerdos adoptados por la Asociación de Foot-Ball de la República de Cuba de su sesión celebrada el día 7 de Julio acordándose mandar copia a los clubs, con el fin de darles a conocer las bases aprobadas para el Campeonato Nacional que tendrá lugar el día 17 de Agosto próximo.

5.—Este Comité de su conformidad al contrato pactado por los clubs Fortuna, Real Iberia, Olimpia S. C. Deportivo Centro Gallego y Catalunya Sports Club con el representante del equipo Hungría F. C. (M. T. K.) y acuerda elevar el mismo a la Asociación de Foot-Ball de la República de Cuba a los efectos legales de su formalización.

6.—Levantar la suspensión provisional del árbitro señor Conrado González dado que el expediente que se instruyó no aparece cargo alguno que justifique tal suspensión.

7.—No aceptarle la renuncia al señor Conrado González como árbitro de esta Federación, por merecer éste la confianza del Comité Directivo.

8.—Visto el examen teórico efectuado por los señores José Solona, Ernesto Armal, José Pazos Cajide y Daniel Areñas, se acuerda nombrarlos árbitros oficiales de esta Federación.

9.—Dar de alta como árbitro oficial de esta Federación señor Pelegrín Pérez.

10.—Han sido aceptadas las solicitudes de árbitros enviadas por los señores Juan Easté y Manuel Hermida Masonero, acordándose citarles oportunamente para su examen.

11.—Comunicar a la Asociación de Foot-Ball de la República de Cuba que esta Federación no tiene ningún inconveniente en que los jugadores José Castro Zaragoza y Angel del Monte Pedralles puedan inscribirse por un Club afiliado a la Regional de Oriente.

12.—Se aprobaron las siguientes altas de jugadores: Por el Canarias S. C. José María García y García, Manuel Estrada Tamargo, Luis Fernández García, José Hidalgo Batancer José Pravia Alvarez y César García Miranda; por el Deportivo P Fernández, Enrique Morales Rosales y Cristóbal Rodríguez Rodríguez; por el Luyanó E. C. Carlos Besie Gutiérrez; por el Catalunya S. C. Mario Sabater Viñet y por el Deportivo Centro Gallego, Antonio Nieto Souto.

13.—Se aceptaron las siguientes bajas de jugadores: Por la Universidad de la Habana, José García Fernández; por el Real Iberia, José Castro Zaragoza y por la Juventud Asturiana, Angel del Monte Pedralles.

14.—Se aprobaron las actas de los partidos celebrados el día 13 de Julio en el Stadium Tropical.

15. No habiendo llegado a un acuerdo los delegados de los clubs Juventud Asturiana y Deportivo Centro Gallego para la designación del árbitro, se acuerda citar a los Presidentes de los clubs respectivos para el sábado próximo a las 9 de la noche al local social de esta Federación para que de común acuerdo lo nombren, haciéndoles saber que en caso de desacuerdo, será nombrado por el Presidente de la Federación.

16.—Programa para el domingo día 20 de Julio, según el orden de juegos del campeonato:

STADIUM TROPICAL

12.30.—Deportivo Europa y Deportivo Luyadó. Arbitro el señor Conrado González.

1.40.—Deportivo Paula y Deportivo P. Fernández. Arbitro el señor Conrado González.

3.—Luyanó F. C. y Deportivo Victoria. Arbitro el señor Ernesto Arnal.

4.10 Real Iberia F. C. y Olimpia S. C. Arbitro el señor José Dunjó de jueces de línea los señores Ernesto Arnal y Daniel Areñas.

Delegado Deportivo el señor Constantino Costas.

CAMPO POLAR

1.15.—Deportivo Covadonga y Deportivo Cantabria. Arbitro el señor Negrín Pérez.

2.30.—Juventud Asturiana y Deportivo Centro Gallego. El árbitro no ha sido designado, de jueces de línea José de Llano y Norberto Fernández.

4.—América Atletic Club y Santander S. C. Arbitro el señor Norberto Fernández.

Delegado Deportivo el señor Jesús Martínez.

Millares de pruebas de laboratorio y en la carretera, bajo las condiciones más duras imaginables, han demostrado de una manera concluyente que las Bujías Champion rinden mejor funcionamiento, más potencia y economía en cualquier motor.

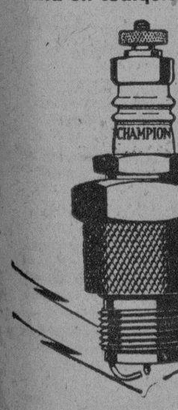

Representante de la fábrica:
C. H. MacKay
Avenida 7, entre 34 y 36, Miramar
Habana

CHAMPION
Confiables para todo motor
TOLEDO, OHIO, E. U. A.

SE ASEGURAN LOS GIGANTES EL 3RO.

El juego se caracterizó por los batazos y por los errores

POLO GROUNDS, Nueva York, Julio 17. (AP.)—Los Gigantes derrotaron a los Cardenales por 12 a 9 en un juego caracterizado por la mucha leña que dieron ambos teams y lo más que fildearon. La victoria aseguró al Nueva York en el tercer puesto de la Liga Nacional.

Clarence Mitchell y Sylvester Johnson, los lanzadores opuestos al comenzar el juego no duraron hasta el fin. A Mitchell lo siguieron Joe Heving, Fitzsimmons y Hubbell y a Johnson, Jim Lindsey y Al Grabowski.

Bill Terry jugó espectacularmente en la primera y contribuyó al ataque de los Gigantes con un jonrón con dos en bases en el tercer inning.

El público que presenció el desafío ascendió a unas 7,000 personas.

	C.	H.	E.
San Luis	001	012	104	9	20	4
New York. . .	205	220	03x	12	15	5

Baterías: Johnson, Lindsey, Grabowski y Wilson; Mitchell, Heving, Fitzsimmons, Hubbell y O'Farrell.

Juegos Amateurs Para el Domingo

Jugarán los Tigres con el Dependientes en los terrenos del Vedado

Los juegos señalados por la Liga Nacional de Amateurs para el próximo domingo, son:

EN EL VEDADO

Atlético y Dependientes en el primermer turno, comenzando a la una y media y Loma y Tennis y Jóvenes Cristianos en el segundo.

EN EL STADIUM

En el home de los estudiantes actuarán Caribes y Blanqui-negros en el primer game y Víbora Tennis y Ferroviario en el segundo.

VIENDO REMAR

Por EL SOLDADO JUAN

Un gran entusiasmo han despertado los últimos recorridos efectuados por las seis tripulaciones, que a dos por barba, han de representar a nuestras máximas potencias deportivas, H. Y. C., V. T. C. y Universidad de la Habana en las próximas regatas del 20 del actual, en aguas del Reparto Miramar, en opción a la copa José E Obregón.

Todas las mañanas podemos ver a los scouts de los arriba mencionados clubs, reloj en mano, esperando en los arrecifes donde están situadas las banderas que marcan la línea de arranca, esperando la llegada de los botes que han de practicar la meta, para después de echar a andar sus relojes, encaramarse en sendos botingos y dirigirse a la llegada, no sin antes salvar grandes obstáculos, para tomar el tiempo de las tripulaciones contrarias y poder informar así en su campamento la perfomance del enemigo.

En años anteriores estos scouts se miraban con mala cara unos a otros, pero ya hoy en día son "ecobios" y se chequean entre ellos mismos los tiempos.

Los Ases del Músculo

Los primeros en llegar ayer a la línea de salida fueron los muchachos de Rafael Fernández y Julito Argüelles, con sus dos tripulaciones formada una por Falla, E Rodríguez, Crain y Almagro, con Hevia al timón y la otra compuesta por E. Argüelles, E. Gato, Borden, F. Gato y Roca.

Recibieron los seniors de reciente graduación una ventaja de veinte segundos, que al llegar a la puntilla ya habían reducido los seniors antiguos tan sólo a un largo, para pasarlos unos cincuenta metros antes del final y sacarles por fin aproximadamente medio largo.

El primer bote del H. Y. C., remando con un gran steady, mantuvo durante los primeros cuatro minutos, un 32 largo y duro muy bueno para levantar a 33 en el último minuto, registrando el reloj de este "Soldado" un tiempo de 5.01 m., el cual en vista de los últimos tiempos del V. T. C. y de los Caribes, nos dan de favoritos a los Ases para las regatas del próximo domingo.

Los Caribes

Fueron los Caribes los próximos en efectuar el recorrido con sus dos botes, formando parte del primero Savary, Masó, Novoa, y Pupo siendo al mando de dicha tripulación Bartolo Ducassi. El segundo bote lo constituían Figueredo, A. Tabío, Menéndez y Moisés Valdés con Llambés de timonel.

Campuzano le dió diez segundos de ventaja a este bote, el cual no se dejó alcanzar y registró un tiempo de 5.19 m., que resultó ser un segundo más rápido que el efectuado por el primer bote que remó con muy poco steady.

En realidad, la demostración ofrecida por el primer bote caribe dejó bastante de desear, por lo cual Capy tiene en proyectos varios cambios, según rumores que nos llegan de la Chorrera.

También les puedo adelantar a los fanáticos la noticia de que cinco caribes bolcheviques han formado una tripulación de filibusteros, que dará muchos sustos en el Castillito, formada por Modesto Gómez, Lobo, Leyva y Willy Barrientos, siendo el pasajero de dicho bote Palito Llerandi. Bote éste de gran fuerza que lo único que necesita es algún training, el cual dada la consistencia física de sus componentes no dudo tarden en adquirir

V. T. C.

Tócales su turno ahora a los Marqueses de Guabela Aixalá, que también hicieron meta ayer, ganando el bote formado por Vinent, Campa, Mañas, Silva y Pertierra, logrando dicha tripulación una victoria por 2 1/2 largos sobre la otra formada por Agüero, Trelles, Gutiérrez y Franca con el paluchero Portelita de timonel.

El tiempo de la primera tripulación fué de 5.15 m., el cual indica que se discutirán el segundo lugar con los caribes de Campuzano aunque en el campamento vedadista se espera que Pablito vaya mejorando gradualmente a medida que se acerque el día de la regata.

Les prometo a los fanáticos seguir espiando a los muchachos para tenerlos al tanto de los acontecimientos.

Nota.—Esta información debió haber sido publicada ayer, pero al Soldado Juan se le quedó en el bolsillo por lo que llegó tarde a nuestras manos, de todas maneras, con un día de retraso, no pierde el interés que la integra. Tanto el Soldado Juan como Pepillotero, seguirán mandándonos noticias de todo lo relacionado con las próximas regatas seniors por la copa José Emilio Obregón.

VICTORIOSO RETORNO

Mañana a las cuatro de la tarde llegarán procedentes de los Estados Unidos los Caribes de la Universidad de la Habana después de su triunfal excursión

En los buques que hubieron de conducirlos a Miami llegarán de regreso a esta capital los componentes del equipo de base ball de la Universidad de la Habana que acaban de realizar una victoriosa excursión por las tierras del tío Sam.

La Comisión Atlética Universitaria les prepara un grandioso recibimiento a los que de manera brillante supieron plantar el pabellón de Cuba y el de la Universidad en tierras extranjeras. A este efecto y gracias a la amabilidad de la Havana Coal Co. el remolcador Havanco de dicha empresa conducirá mar afuera a todos los caribes que quieran ir a recibir a los triunfadores, este remolcador estará atracado a la Capitanía del puerto desde las tres de la tarde para recibir a los que con sones y demás aparatos de bulla esperarán a los que llegan.

Los cañoneros atracarán por la gentileza de la Havana Port Docks, a los muelles de la Machina donde podrán desembarcar los gloriosos atletas.

Pida la gran Hoja Reico MAGNETICA INSUPERABLE VILLEGAS 110 — HABANA

BATEARON MUCHO A TRES LANZADORES

Y por eso los Medias Rojas vencieron al Detroit, 12x2

DETROIT, Julio 17. (AP.)—Tres pitchers del Detroit no pudieron con tener a los Medias Rojas que a batazo limpio ganaron el juego de hoy por 12 a 1 igualando la serie.

Webb fué el que sobresalió en el ataque del Boston con tres singles, un doble y un jonrón. Horace Lisenbee pitcheó muy bien por los ganadores y empujó tres carreras.

Elon Hogsett comenzó por los Tigres y tuvo que cargar con la derrota.

Anotación por entradas, hits y errores:

	C.	H.	E.
Boston . . .	100	342	200	12	18	0
Detroit . . .	001	000	100	2	8	1

Baterías: Lisenbee y Berry; Hogsett, Herring, Sullivan y Hayworth.

ARA ES DECLARADO AGENTE LIBRE POR LA C. N. DE BOXEO

Ignacio Ara, en la última junta celebrada por la Comisión Nacional de Boxeo, ha sido declarado agente libre, cesando su contrato con su manager André Dupré. Ya Dupré no tiene derecho sobre las actividades pugilísticas del magnífico welter weight español, que desde hoy atenderá personalmente sus asuntos boxísticos.

Ara celebrará dos o tres combates en La Habana, según compromiso con la Compañía Cubana de Espectáculos y después se marchará a Nueva York, según nos declaró personalmente para solicitar peleas con los mejores welters del mundo, como Young Corbett, Jackie Fields, Al Mello y el actual campeón de la división welter Young Jack Thompson.

A nuestra pregunta de si extrañaría en lo sucesivo el rico léxico del francés Dupré nos ripostó Ara que ahora prefería mucho silencio y mucha actividad.

Ara comenzará su entrenamiento dentro de varios días en la Arena Polar.

Los Inmortales del Deporte, Conservan su Fama a Pesar de su Edad

Helen Wills Moody después de diez años en primera fila, reconquista la diadema del Tennis.—Earl Sande y Steve Donohue, llevan veinte años de triunfos en el "Turf".—Notas y comentarios

(Por DONALD WALTERS)

NEW YORK. Julio 17.—«Triunfó Helen Wills en Wimbledon», dijo el cable. Y ni siquiera nos alarmamos. Ya estamos acostumbrados a oir esto. Ya hacen diez años que esa muchacha tan bonita y tan modesta ha venido ostentando diademas del tennis. Cuando se casó recientemente con Moddy creimos que su juego se debilitaría, pero ni porque se llame ahora «Mistress Moody», y antes Helen Wills, ha dejado de ser la californiana la reina de la cancha. Y reina indiscutible.

Los inmortales del deporte son así. Los años no estropean su serie de triunfos. Tal vez en el box, los veteranos cedan el puesto supremo a la juventud. Pero en los otros deportes son los veteranos los que continúan dirigiendo y gobernando.

Como Helen no tenía jugadora europea que derrotar en Wimbledon, el campeonato final fué jugado entre un equipo netamente yanki. Helen jugó con Elizabeth Ryan, y las dos contra un par de americanitas: Sara Palfrey de Boston y Edith Cross, de San Francisco. Y «Mistress Moody»—como dice el cable—se llevó el segundo campeonato del año en Wimbledon. El día anterior había derrotado a la Ryan en los «singles» haciendo con ello el cuarto año que en Wimbledon la artista de la raqueta se lleva la diadema».

SANDE EN EL «TURF»

Steve Donohue, el mejor de los jockeys ingleses, después de centenares de triunfos distribuidos en más de veinte años de correr caballos en famosos clásicos ingleses, montó el favorito en el Derby este año. No tuvo suerte, pero continúa sobre el lomo del caballo, y no sería extraño verlo montando un ganador del Derby dentro de un año.

Earl Sande este año ha ganado cinco carreras importantes. Sande hace más de veinte años que viene montando ganadores. Y volviendo al Tennis. Bill Tilden ha estado a la cabeza por diez años. Tuvo malos días, pero este año volvió a las suyas con la acometividad anterior.

En el base ball, Babe Ruth ha reinado supremo por quince años. Y recientemente después que le estropearon una mano, pegó su «home run» número 31 de la temporada, que es casi un record, porque todavía estamos a mitad de temporada de base ball. A los quince años de campeón, Ruth todavía es el monarca de los jugadores yankis.

Y el «jovencito» Bobby Jones, que acaba de traerse los dos títulos ingleses del golf, ha cumplido catorce años jugando golf amateur, como Rey de los lincks. Desde 1917 ha venido Bobby participando en torneos mayores en este país y en Europa.

Anteriormente se creía que el deporte era cosa de jóvenes. Pero hoy son los viejos los temibles. Véase, por ejemplo, el caso singular de Sir Thomas Lipton, que a los 82 años quiere todavía luchar por la copa América en la regata internacional de este año.

CORRESPONSAL.

BRONQUITIS TOS CATARROS y cualesquiera afecciones pulmonares están inmediatamente aliviadas y desaparecen luego tomando las Cápsulas Creosotadas del Doctor FOURNIER

Dichas Cápsulas son prescritas por los principales médicos del mundo entero.

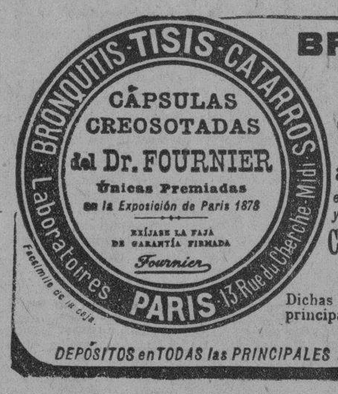

DEPÓSITOS en TODAS las PRINCIPALES FARMACIAS y DROGUERÍAS

Acuerdos de la Sala de Gobierno del Tribunal Supremo

Recopilación, notas y aclaraciones por el DR. ANDRES MARIA LAZCANO, Juez de Primera Instancia e Instrucción de Guanajay.

Contiene una recopilación de las interpretaciones de la Sala de Gobierno del Tribunal Supremo de Cuba, sobre preceptos de distintas leyes, decretos y reglamentos y muy especialmente de la Ley Orgánica del Poder Judicial.

También aparecen en la obra las circulares publicadas en la Gaceta Oficial de la República y las remitidas por conducto de los Presidentes de Audiencia, siendo el cumplimiento de las mismas obligatorio para los individuos del Poder Judicial y así mismo contiene acuerdos de sumo interés para abogados, procuradores y mandatarios judiciales, más un índice analítico de materias para facilitar su rápida consulta. Es en síntesis un libro indispensable a todo abogado, funcionario judicial y en todo bufete.

Forma la obra un gran tomo de 1.012 páginas, impreso en papel magnífico y letra clarísima. Precio del ejemplar a la rústica $6.00
Encuadernado en pasta española $7.50

LEONELA

Una preciosa novela cubana por NICOLAS HEREDIA

De sobra conocidos son los méritos literarios del insigne patriota Nicolás Heredia y su fama como poeta está bien cimentada para que necesite de nuevos elogios. Pero muchos de sus admiradores y el público cubano en general desconoce sus méritos como novelista y por ello sale hoy a la luz su espléndida, maravillosa producción «LEONELA» que es modelo de literatura de su clase, notable como narración de los hechos de su época y cautivadora como trama novelesca. Como dice el Dr. Enrique José Varona en el prólogo de esta edición, Heredia supo novelar, abarcando con mirada rápida y penetrante nuestra sociedad, sin hacer traición ni a la verdad ni al arte». Esta novela que pinta magistralmente las costumbres del pueblo de Cuba en el siglo pasado, será sin duda el éxito del año y la edición es de lo más pulcro y esmerado que se ha hecho en Cuba hasta hoy.

Precio del ejemplar encuadernado en cartoné, con artística cubierta en colores $1.25

OTRAS NOVEDADES

HODGEN (J. D.)— METALURGIA ODONTOLOGICA PRACTICA. Un libro Util al profesional y al estudiante de Odontología. Barcelona. Un tomo en 4o. encuadernado en pasta . . . $ 4.80
CASANOVA SECO.—EL PROBLEMA DE LA ROTURA QUIRURGICA DE LAS VIAS BILIARES. Tiene también RIÑON Y EMBARAZO por el Dr. Torreblanco. Madrid. 1 tomo a la rústica 0.40
PEREZ CUADRADO.—CIRUGIA ORTOPEDICA. PIES ZAMBOS, CONGENITOS Y ADQUIRIDOS. Madrid. 1 tomo en 4o. rústica 2.40
CASTAÑO (ENRIQUE).—LECCIONES CLINICAS Y TERAPEUTICAS GENITOURINARIAS. Buenos Aires. Un tomo en 4o. a la rústica 2.00
VILARIÑO (O. R.)—LA INFANCIA Y LA NATURALEZA. Los baños de sol. Madrid. Un tomo en 4o. a la rústica 1.20
DIEZ FERNANDEZ (CARLOS). — CASTIDAD, IMPULSO, DESEO. Madrid. Un tomo, rústica 0.50
ROYO VILLANOVA.—Los MEDICOS DONJUANES. 1 tomo rústica 0.60

IMPRENTAS HAY MUCHAS, PERO...

No olvide que por los impresos que use, juzgarán otros de usted.

Los talleres de Cultural S. A. constituyen hoy la última palabra sobre el arte de la Imprenta en Cuba.

Usted puede inspeccionar nuestros trabajos y solicitar nuestros precios, seguro de que hallará algo de verdadera conveniencia.

Somos especialistas en este ramo desde hace muchos años.

LA MODERNA POESIA

Obispo 135. Apartado 1115. Teléfono A-1171. Habana.

CERVANTES

Galiano 62. Apartado 605. Teléfono A-4958. Habana.

M.E.C.D. 2016

ANUNCIOS CLASIFICADOS DE ULTIMA HORA

ALQUILERES

A-1 Habana.

ALQUILO, BELASCOAIN 32, Entre San Rafael y San Miguel, piso alto, muy amplio y fresco, con sala, saleta, otro salón, terraza, 5 habitaciones, comedor, gran baño, también de criados, cocina gas. Ferretería, Belascoaín esquina San Rafael. U-5215.
A1 27588 17—27 Jul.

ALTOS CENTRICOS, ELEGANTES, Virtudes 70, esquina a San Nicolás, propios para familia de gusto. Cuatro cuartos y departamento alto, independiente, con baño completo. Confort moderno. Garage por S. Nicolás. Informes: Teléfono F-4963.
A1 27485 17—27 Jul.

SE ALQUILA LA CASA LEALTAD 33 A, bajos, la llave en el primer piso. Informan, teléfono FO-7909.
A1 27619 17 jul 27

PRADO 62 ESQUINA A COLON, Alquilo espléndidos altos. Acera de brisa. Tiene garage. Informan en los mismos. Telf. A-0856.
A1 27659 17 jul 27

ALQUILO LOS AMPLIOS Y FRESCOS altos de Salud 53, con recibidor, sala, cinco grandes cuartos, baño moderno y cocina. Informan en los bajos.
A1 27655 17 jul 21

SAN NICOLAS 28, BAJOS Y PRIMER piso, frescuísimos, amplios, nuevos, dos cuadras Malecón, una Galiano, Cuatro habitaciones, sala, saleta, comedor al fondo. Muralla 111. A-7468.
A1 27615 17 jul 24

ALQUILO PRIMERO Y TERCER PISO, Aguiar 47, próximo a oficinas. Sala, recibidor, comedor, cinco habitaciones, con lavabos, doble servicio, etc. Informan en los bajos.
A1 27611 17 jul 19

SE ALQUILA EL PRIMER PISO San Nicolás 79, sala, comedor y 3 cuartos, todo moderno, es muy fresco. la llave en los bajos, café.
A1 27640 17 jul 20

SE ALQUILAN LOS ALTOS DE LA casa Indio 3 entre Monte y Rayo, sala, comedor, dos cuartos, servicios modernos, agua abundante, muy frescos. Su precio, $30 50. Informan, Monte 149.
A1 27628 17 jul 23

ALQUILO ALTOS, INFANTA 13, próximos Esquina Tejas. Llaves, bodega esquina. Informan, Paseo 264 esquina a 25, Vedado. Teléfono F-5400.
A1 27627 17 jul 21

CASAS A $22, EN LA HABANA, se alquilan, 2 cuartos, sala, saleta, etc., altos y bajos. Puerta Cerrada 83 al 93. M-2911.
A1 4320C 17 jul 31

EDIFICIO VILLANUEVA
San Lázaro y Aguila, alquilo un piso, sala, comedor, cinco cuartos, vista al Malecón. Bien decorado, servicio elevador permanente, precio módico. Informes en la misma. A-9564.
A1 27585 17 jul 20

A-2. Vedado y Príncipe.

Entrada del Vedado
nueva; portal; seis habitaciones; hall; dos lujosos baños; habitación criada con servicios; salón costuras; garage; habitación chauffeur; jardín frente y patio; muchas comodidades.
J. 211 entre 21 y 23. F-2775.
E-1578. 15d. V. 10 Ag.

ALQUILO CASITA: JARDIN, PORtal; sala; dos habitaciones; comedor; servicios; patio, etc. D y 25, Vedado. Marcos Díaz.
A2 27598 17—25 Jul.

SE ALQUILA FRESCA CASA D No. 216, entre 21 y 23. La llave en D 194 esquina a 21. Informan, teléfono FO-7909.
A2 27620 17 jul 27

EN CUATRO No. 255 ENTRE 26 Y 27 se alquilan unos altos compuestos de sala, saleta corrida, terraza cubierta, cuatro cuartos, baño completo, cuarto y servicio de criados. Precio, $50, en los bajos las llaves. Informes, Dos número 3. Teléfono F-2000.
A2 27571 17 jul 19

SE ALQUILA LA CASA CALLE 6 número 204 entre 21 y 23. Tiene jardín, portal, sala, comedor, tres habitaciones, baño intercalado com pleto, cocina, patio, cielo raso La llave al lado. Informa, doctor Cuadrado. Telf. F-4517. Gana, $50.
A2 27586 17 jul 22

17 ENTRE 6 Y 8
Vedado, se alquilan estos modernos altos frente al Parque Menocal, con toda clase de comodidades, 5 habitaciones, closets y dos baños lujo, rebajados de precio. Las llaves en los bajos. Informan, F-1775
A2 27483 17 jul 22

A-5. J. del Monte y Víbora.

SE ALQUILAN CASITAS EN LA CAlle Concejal Veiga entre Estrada Palma y Libertad, con sala, saleta, dos cuartos, cocina, cuarto de baño, con aparatos sanitarios, se dan baratas. Informa en la misma, el encargado.
A5 27572 17 jul 27

ALQUILO BAJOS, JESUS DEL MONte 7, próximos Esquina Tejas. Llaves garage de al lado. Informan, Paseo 264 esquina a 25, Vedado. Teléfono F-5400.
A5 27626 17 jul 21

A-7. Sto. Suárez y Mendoza.

SANTOS SUAREZ. SAN BERNARDIno casi esquina a Durege, alquilo bonita casa en poco alquiler, portal, sala, tres cuartos, baño, cocina, comedor, llave bodega enfrente; informes, Compostela y Muralla. Teléfono 3372.
A7 27636 17 jul 22

B-1. Casas-Apartamentos.

CASAS APARTAMENTOS
De $35 a $55. Cómodas, frescas, con o sin muebles, de una y dos habitaciones, sala, comedor, magnífico baño, cocina, todo moderno, con elevador. Neptuno 172, entre Escobar y Gervasio.
B1 27643 17 jul 20

B-2. Locales y Naves.

SE ALQUILA LOCAL PARA COmercio, 300 metros superficie, claro, fresco. Bernaza 16, casi esquina Obrapía. Precio de situación. Informan: A-3650. Obrapía 105.
5599 17—27 Jul.

ALQUILERES

SE ALQUILA NAVE DE TRESCIENtos metros con casa para familia. Propia para casa de empeños, mueblería o cualquier industria, precio baratísimo. Aguila 186, esquina Gloria.
B2 27650 17 jul 24

EN DOS ENTRE QUINTA Y TERCEra se alquila un gran local con capacidad para cinco máquinas, habitaciones para vivienda y un gran traspatio. Las llaves al lado.
B2 27570 17 jul 19

SE ALQUILA LA ESQUINA ZANja y San Nicolás, 106, para establecimiento, la llave al lado. Informan, U-3653.
B2 27630 17 jul 20

GRAN LOCAL EN MONTE, TIENE 700 metros; da a dos calles, se alquila todo o dividido. Informan, Belascoaín 637, mueblería. Teléfono M-2911.
B2 4319C 17 jul 20

B-3. Departamentos.

VEDADO
Por 3 meses
SE ALQUILA AMUEBLADO
en el Edificio "CHIBAS" 25 y G un departamento confortable y bien ventilado a precio muy reducido. Informes Telf. M-3181
B3 27583 17-20 Julio.

GALIANO 89, CASI ESQUINA A S. Rafael, se alquila a señoras solas o matrimonio, un departamento de tres habitaciones con vista a la calle. Informan: en los bajos (loceria).
B3 27527 17—19 Jul.

SAN LAZARO 318, ENTRE GERVAsio y Escobar, se alquila gran apartamento en la azotea, dos grandes habitaciones, baño completo y cocina. Precio: $20. La llave, en los bajos. Informes, Empedrado número 34. A-1294.
B3 27523 17—20 Jul.

SI ES USTED SOLVENTE, PUEDE tener hasta diciembre 30 apartamento amueblado, elegante, limpio y fresco. $50 mensuales. Teléfono A-3931.
B3 27658 17 jul 20

SE ALQUILA UN APARTAMENto chico primer piso, Amargura 76, tres habitaciones, baño, cocina, muy acondicionado. Informes en el número 63.
B3 27635 17 jul 22

SE ALQUILA AMARGURA 80, Edificio Suárez, un apartamento cinco piezas, baño y cocina, hay incinerador para la basura, y elevador. Informes en el 63.
B3 27634 17 jul 22

B-4. Habitaciones.

SE ALQUILA HABITACION FRESca, Angeles 13, altos de la mueblería de Ruisánchez Teléfono A-2024.
B4 27649 17 jul 20

SE ALQUILAN EN TENIENTE REY 76, espléndidas habitaciones balcón a la calle, lavabo de agua corriente. Informan en los bajos.
B4 27566 17 jul 21

EN $12 ALQUILO UNA HABITAción anexa al baño y con derecho a la cocina Casa de moralidad. Misión número 85, altos, entre Indio y Florida.
B4 27593 17 jul 20

GALIANO 93, ALTOS BANCO CAnadá. Lindísimo departamento al frente con comida para tres personas, $80 mensuales; cuatro, $100; también habitaciones caballero, $30 con comidas, venga en seguida; moralidad. M-1307.
B4 27048 14 jul 19

B-5. Casas de Huéspedes.

CASA PARA FAMILIAS
Prado 17. Ráse de los malos tiempos, desde 25 pesos por persona en adelante, con toda asistencia Para familias numerosas precios convencionales. Buena comida y buen servicio; no hay nada mejor. Se admiten abonados. Telf. A-8078.
B5 27596 17 agos 1

B-6. Hoteles.

HOTEL BILBAO
De Julio Gutiérrez, antiguo propietario del Palacio de la Mortera, Prado y Neptuno. Amplias y ventiladas habitaciones a Prado y Neptuno, San Miguel y Consulado. Agua fría y caliente, elevador permanente situación céntrica, a media cuadra del Parque Central. Precios económicos. Moralidad absoluta Cocina española y criolla. Se admiten abonados al comedor. Jueves, bacalao a la vizcaína; domingos, olla española. Neptuno 5. Teléfono A-9041.
B6 27587 17 jul 25

SE SOLICITAN

SE SOLICITAN SIRVIENTAS QUE deseen trabajar sin perder tiempo, se les da casa y comida y colocación, por 50 centavos. Calle Trocadero número 103. Sociedad de Sirvientas.
S12 27592 17 jul 19

SOLICITO MATRIMONIO SOLO PAra encargado de casa, necesita $30 como garantía, si no los tiene no se moleste Informan de 2 a 4 en Chacón 3.
S12 27549 17 jul 20

SE OFRECEN

O-1 Criadas y Criados

SE OFRECE RCIADA ESPAÑOLA para cuartos o comedor. Sabe servir la mesa. Tiene muy buenas referencias. No tiene pretensiones. Teléfono A-3343.
O1 27595 17—19 Jul.

CRIADO ESPAÑOL DESEA COLOcarse en casa particular, práctico en el servicio fino, sirve a la rusa, sin pretensiones y con buenas referencias A-9577.
O1 27623 17 jul 19

SE OFRECE JOVEN ESPAÑOLA DE criada de mano o cuartos, sabe lavar ropa fina, también una buena cocinera, tienen buenas referencias de casas conocidas. Telf. A-6923.
O1 27622 17 jul 19

SE OFRECE CRIADA DE MANO española, sabe servir muy bien la mesa, o para habitaciones; en la misma una criada polaca, son limpias y trabajadoras, tienen buenas referencias, no tienen pretensiones. Llame A-4175.
O1 27647 17 jul 19

DESEA COLOCARSE UNA JOVEN española para criada o manejadora, sabe coser un poco, tiene referencias Informan, Telf. U-6852.
O1 27653 17 jul 20

SE OFRECE CRIADO DE MANO peninsular, con perfecto conocimiento de todo servicio fino, sin pretensiones y con referencias de casas conocidas, va a cualquier punto, teléfono A-4792.
O1 27625 17 jul 19

SE DESEA COLOCAR UNA JOVEN española de criada de mano y sabe algo de cocina, sin grandes pretensiones. Compostela No. 8, teléfono A-1933.
O1 27624 17 jul 19

DESEA COLOCARSE UNA MUCHAcha española para cuartos o manejadora, también entiende un poco de cocina, tiene referencias buenas donde ha trabajado, sueldo de veinte pesos para arriba. Teléfono M-8455.
O1 27654 17 jul 19

SE DESEA COLOCAR UN JOVEN español de criado o jardinero, tiene título de chofer. Telf. FO-3164
O1 27637 17 jul 20

SE DESEA COLOCAR UNA MUCHAcha de 16 años de criada de mano o manejadora, tiene referencias, teléfono F-6061.
O1 27641 17 jul 19

DESEA COLOCARSE UNA ESPAñola en casa de familia de moralidad de criada de cuarto o manejadora lo mismo criada de mano, no tiene inconveniente en ayudar a la cocina si es poca familia, que sabe repasar y planchar. Informes, Compostela No. 71, Telf. M-4146
O1 27642 17 jul 20

JOVEN ESPAÑOLA DESEA COLOcarse para cuarto o comedor, sabe coser, no importa salir fuera del país, tiene recomendación. M-2404.
O1 27644 17 jul 19

DESEA COLOCARSE UNA MUCHAcha española con familia americana para criada de mano o cuartos o matrimonio solo, entiende de cocina, tiene referencias. Telf. M-5895. Aurelia.
O1 27645 17 jul 19

SE DESEA COLOCAR UNA JOVEN española de criada de mano, tiene referencias Informan, teléfono A-0889.
O1 27646 17 jul 20

JOVEN ESPAÑOLA DESEA COLOcarse para criada de mano sabe, cumplir con su obligación. Informan, M-2464. Carmen.
O1 27581 17 jul 19

DESEA COLOCARSE UNA SEÑORA española para cuartos o comedor, no le importa ayudar en la cocina, tiene buenas recomendaciones Teléfono U-3107.
O1 27614 17 jul 19

COMPRO CASA EN EL VEDADO, que tenga 5|4 y demás servicios, pago de contado, deseo tratos directos. Señor Quintana, Chacón 23, bajos. M-7730.
C1 27612 17 jul 19

AVISO. ESPAÑOLA SIN PREtensiones, desea colocarse de criada de mano o cuartos, cose, lava, plancha ropa fina con muy buenas referencias. Pregunten por Sofía. Teléfono U-4669
O1 27601 17 jul 19

DESEA COLOCARSE ESPAÑOLA con muy buenas referencias, de criada de mano o cuartos, es trabajadora y sabe cumplir con su obligación. Llamen por Rita U-4669.
O1 27602 17 jul 19

JOVEN ESPAÑOLA DESEA COLOcarse para criada de mano o para los quehaceres de corta familia, es formal y práctica en su trabajo. Informan, teléfono U-4669 Isabel.
O1 27603 17 jul 19

JOVEN ESPAÑOLA DESEA COLOcarse de criada de mano o para cuartos, no tiene pretensiones, no le importa ir al campo. Informan, teléfono U-4669. María.
O1 27604 17 jul 19

SE DESEA COLOCAR MUCHACHA española para los quehaceres de una casa, también entiende de cocina, Inquisidor 36. Telf A-2093.
O1 27515 17 jul 21

SE OFRECEN

DESEA COLOCARSE UN BUEN CRIAdo de mano español, es muy trabajador y cumplidor, sabe cumplir muy bien con su obligación, tiene muy buenas recomendaciones de donde ha trabajado, sirve muy bien la mesa a la rusa, ha estado en muy buenas casas, sabe planchar ropa de caballero, es muy práctico en todo. Informan, A-4959.
O1 27597 17 jul 19

SE DESEA COLOCAR UNA ESPAñola recién llegada para criada o manejadora. Informan, Corrales número 234, altos.
O1 27477 17 jul 19

UNA JOVEN ESPAÑOLA DESEA COlocarse de criada de mano o de cuartos o para cocinar y limpiar para un matrimonio. Informan en Concepción de la Valla 2 D, teléfono M-5759.
O1 27538 17 jul 19

CRIADO COMPETENTE EN TODO trabajo, práctico servicio fino de mesa, inmejorables referencias de casas conocidas, no tiene pretensiones. Informa, señor Gener. A-0450.
O1 27499 17 jul 19

DESEA COLOCARSE MUCHACHA de color para criada de mano, entiende de cocina, tiene buenas referencias, prefiere el Vedado. Informan, Salud número 79 A-9576.
O1 27498 17 jul 19

SE DESEA COLOCAR JOVEN ESpañola para habitaciones o criada de mano, para corta familia o manejadora, es cariñosa con los niños, teléfono M-4645.
O1 27633 17 jul 19

O-2. Cocineras y Cocineros

SE OFRECE ESPAÑOLA JOVEN PAra cocinar y limpiar a matrimonio solo. Tiene buenas referencias. Teléfono A-3343.
O2 27594 17—19 Jul.

SE OFRECE SEÑORA ESPAÑOLA para cocinar y limpiar para matrimonio solo y dormir en la colocación y con buenas referencias. Informan, teléfono M-5119
O2 27651 17 jul 19

SE DESEA COLOCAR JOVEN ESpañola, de cocinera y limpiar, en casa corta familia, o de criada de mano, tiene buenas referencias, sabe su obligación. Telf. F-5141.
O2 27613 17 jul 19

DESEA COLOCARSE JOVEN ESPAñola para cocinar; limpia también si es corta familia, es seria y sabe cumplir Telf. M-2464.
O2 27591 17 jul 19

DESEA COLOCARSE UNA SEÑORA española de mediana edad para cocinar y limpiar a corta familia, sabe coser, cocina española y criolla, tiene referencias, informan, teléfono F-4703.
O2 27607 17 jul 19

DESEA COLOCARSE UNA JOVEN española, para cocinar, sabe hacer plaza, no importa ayudar a algunos quehaceres de la casa, tiene buenas referencias, teléfono F-6288.
O2 27606 17 jul 19

DESEA COLOCARSE ESPAÑOLA PAra cocinera repostera en casa de moralidad o atender a señora sola, da referencias que necesiten. Angeles 3.
O2 27528 17 jul 20

COCINERA ESPAÑOLA DE MEDIAna edad desea colocarse para cocinar, sabe bien su obligación, cocina a la española y a la criolla, es formal Telf. I-4796.
O2 27525 17 jul 20

SE OFRECE SUPERIOR COCINERA de color, limpia, formal y con referencias de muy buenas casas donde trabajó; lo mismo en repartos. M-7122.
O2 27632 17 jul 19

DESEA COLOCARSE COCINERA EN general, española muy práctica y repostera, calle San Miguel entre Oquendo y Soledad, 181 1|2. Teléfono M-5513.
O2 27629 17 jul 19

SE OFRECE UNA MAGNIFICA COcinera de color, sería, formal, sabe cumplir con su obligación, no duerme en el acomodo. F-4427.
O2 27568 17 jul 19

SE OFRECE UNA JOVEN ESPAÑOla para cocinar y limpiar siendo corta familia, es formal y trabajadora, sabe cumplir con su deber, no se coloca menos de $30. Informan, teléfono F-2820
O2 27564 17 jul 20

O-3 Manejadoras

DESEA COLOCARSE UNA ESPAÑOla para manejadora o cuidar una señora enferma, no le importa salir de la Habana. Para informar, teléfono U-5470.
O3 27648 17 jul 19

SE DESEA COLOCAR UNA ESPAñola para manejadora o criada de mano o sea para cocinar, no le importa salir al campo, sabe cumplir bien sus obligaciones, lleva tiempo en el país y tiene referencias de la casa que ha trabajado. Compostela 131, habitación 11.
O3 27577 17 jul 20

O-6. Choferes

JOVEN ESPAÑOL SE OFRECE PAra chofer, maneja cualquier clase de máquina, tiene buenas referencias, sin pretensiones de sueldo. Teléfono M-3601.
O6 27657 17 jul 19

SE OFRECEN

O-7. Costureras, modistas y sombreras

SE DESEA COLOCAR MUCHACHA española, sabe coser, servir a comedor y lavar ropa fina, no tiene inconveniente en salir de la Habana. M-7122
O7 27631 17 jul 19

UNA COSTURERA QUE COSE Y corta por figurín desea encontrar una casa para trabajar, lo mismo limpia una o dos habitaciones, va al campo, teléfono A-1365.
O7 27582 17 jul 19

O-12. Ofertas Varias.

DESEA COLOCARSE UNA JOVEN de 20 años para departamento de refresco y helados, trabaja de 7 a 1 de la noche, no quiere mucho sueldo, referencias. A-0339.
O12 27621 17 jul 19

SE COMPRAN

C-7 Automóviles y Accesorios

Deseamos Comprar
camión de uso, de una a una y media tonelada, para reparto, con facilidades de pago. Informes: Compañía Frutera. Teléfono XO-1704, Barreto 128, Guanabacoa.

C7. 27065. 17-22 Jul.

SE VENDEN

V-1. Casas.

ESTUPENDA OPORTUNIDAD. PAra quien desee invertir bien su dinero, de Neptuno al mar, Belascoaín a Galiano, vendo casa esquina 4 plantas, recién construída, renta 4,464 pesos al año, fácil pago, precio situación, sólo trato con persona interesada. Informa, L. Fernández, Gervasio 52, de 12 a dos.
V1 27616 17 agos 1

SE VENDE UNA CASA NUEVA CON mucho terreno en Santa Amalia, $500 contado, reconocer $600. Informan, Concha y Luyanó, bolera.
V1 27569 17 jul 20

GANGA. VENDO A LA PRIMERA oferta razonable la casa Reforma 65, de mampostería, techos monolíticos, compuesta de sala, saleta, cuatro habitaciones, baño intercalado; en la misma informa su dueño, de 10 a. m. a 1 p. m. y de 4 a 7. No corredores
V1 27638 17 jul 25

VERDADERA GANGA. SE HACE traspaso de un solar con su casa de madera y teja, en reparto urbanizado todo. Informan, Manrique 135.
V1 27579 17 jul 20

BUENA INVERSION. CASA DE ESquina, tres plantas, moderna, rentando $1,200 anuales. Precio, $11,500. Dueño, informa, Chacón 23. Teléfono M-7730 J. P. Quintana.
V1 27609 17 jul 19

GANGA. EN EL VEDADO, VENDO chalet moderno, dos plantas, 6|4, dos baños, garage y demás servicios. Precio, $16,000. Informes, Quintana teléfono M-7730. Chacón 23.
V1 27610 17 jul 19

V-2. Solares

ALTURAS ALMENDARES, VENDO solar de 800 varas a $5.25 vara, donde vale a $10. Otro en Miramar, de 1,251 varas a $5. Dueño, directo, FO-2188.
V2 27608 17 jul 19

COLUMBIA. LARRAZABAL, VENDEse un solar de 22.11 por 47.20 varas cuadradas y tres solares de 11.13 por 22.11 varas cuadradas; cada uno a $2 vara; a una cuadra de los tranvías, cerca de dos calzadas; Colegio Belén y Avenida de Las Palmas, su dueño, U-2664.
V2 27563 17 jul 20

V-4 Establecimientos

VENDO FONDITA MUY ACREDITAda, entre industrias de tabacos y cigarros; vende al mes $1,500; precio: $600. Se da a prueba. Monte y Cárdenas (café) Cuenya.
V4 27597 17—22 Jul.

SE VENDEN

GANGA. VENDO LOCAL SITUADO Reina entre Angeles y Rayo, buen contrato, alquiler módico, propio para establecimiento, con vidrieras y armatosterías. Informan, teléfono A-8675.
V4 27639 17 jul 20

V-5. Muebles y Prendas.

MUEBLES
Baúles y maletas de ocasión, ropa y joyas, todo baratísimo.
SUAREZ 17 Y 19
V5 27348 16—24 Jul.

Muebles a Plazos
Ofrecemos todo género de facilidades de pago y también vendemos **sin fondo ni fiador.** Se admite como parte fondo muebles de uso. Tenemos gran existencia. Vendemos piezas sueltas a precios de reajuste. También despachamos al campo sin cobrar embalaje. Hacemos toda clase de transacciones sobre muebles. Una visita le ahorrará dinero y quedará bien servido. **Monte 22 entre Aguila y Angeles**
LA INDIA
E-1573. 10d. V-26 Jul.

POR TENER QUE EMBARCAR
Con urgencia, vendo los muebles de mi casa, Neptuno 230, altos de la bodega, segundo piso, esquina a Oquendo. Preguntar por la señora Ramírez.
V5 27546 17 jul 20

ATENCION
Se vende un jueguito de sala laqueado en I 207, bajos, entre 21 y 23, Vedado.
V5 27503 17 jul 20

LA CASA VERDE
MUEBLES
Tiene una liquidación permanente en sus grandes almacenes de Angeles 28. Alquila y vende a plazos desde el mueble más modesto hasta el más lujoso. Damos grandes facilidades de pago. Visítenos. Teléfono M-2088.
E1542 alterno 14, 16 etc.

BURO DE CAOBA MODERNO
con cortina, como nuevo tamaño grande de 8 gavetas MUY BARATO. Cia. del Auto Universal, Marina No. 2. Teléf. U-3046.
E-1577 3d 18, 19, 20.

V-7 Automóviles y Accesorios

VENDO UN BUICK SEDAN, SIETE pasajeros; motor y carrocería en buenas condiciones. Se da en proporción por tener que embarcar su dueño urgentemente. Informan, teléfono M-9931.
V7 27580 17—22 Jul.

VENDO FORD ABIERTO DEL 24, gomas buenas, buen fuelle, arrancando y funcionando bien, en sólo cuarenta y cinco pesos. Carbajal. Real y Avenida Columbia, Marianao.
V7 4318C 17 Jl Ind.

VENDO UN CUPE FORD DEL 26 en muy buenas condiciones de todo Sólo ochenta pesos. Carbajal. Real y Avenida de Columbia, Marianao.
V7 4317C 17 Jl. Ind.

GANGAS. VENDEMOS VARIOS CAmiones Chevrolet y Dodge, 1 1|2 toneladas, con carrocerías de reja, propios para Almacenes de víveres a precios de liquidación. Agencia Ford de Marianao. Real y Avenida de Columbia.
V7 4316C 17 jul Ind.

REGALO UNA CUÑA FORD DEL 27, funcionando perfectamente y buenas gomas por sólo sesenta pesos. Carbajal Real y Avenida de Columbia, Marianao.
V7 4315C 17 jul Ind.

LIQUIDAMOS OCHO CAMIONES Ford sin fin; con carrocerías de estacas y de reparto. En precios de ganga para salir de ellos. Agencia Ford de Marianao. Real y Avenida de Columbia.
V7 4314C 17 jul Ind.

V-12. Objetos Varios.

SE VENDEN 4,000 PIES DE MADEra usada de 1 1|2 y 3|4 pulgada. Se dá barato. También cinco mesetas de 2 1|2 metros de largo por 30 pulgadas de ancho y 4 carpetas de escritorio
V12 27567 17 jul 20

SE VENDE UNA BUENA DIVISION con sus puertas, propia para sala, en $12. San José 180, moderno, entre Espada y San Francisco.
V12 27576 17 jul 20

SE VENDEN

Bovedas y Osarios

Mármol negro, gris veteado y blanco. Bóvedas con terreno propio, de concreto y tapa de 0.06 en $170. Osarios, con terreno, marco, contramarco y tapa de mármol de 0.04 en $48.00. Caja de restos con inscripciones $6.00.

FELIX RODRIGUEZ
Exhibición de Mármoles de Isla de Pinos. Calle 12 entre 23 y 25. Teléfonos F-3032, A-3720 ...
1576 Indf. Jul.

SE VENDEN VARIAS PUERTAS DE madera en buen estado, Morro 30.
V12 27589 17 jul 19

PARA EL HOGAR

PH-2. Reparación de Muebles.

SE ARREGLAN MUEBLES
"EL ARTE"
Taller de reparación y reconstrucción de muebles. Envases y embarques. Especialidad en pinturas, barnices y tapicería. Calle I número 69, casi esquina a Calzada. Telf. F-2312.
PH2 4313C 17—16 Agosto

PH.-6. De Interés para el Hogar.

DORAMOS Y RESTAURAMOS TOda clase de lámparas Forramos pantallas de seda. Fábrica de lámparas Electra, San Miguel 111. Teléfono U-7423.
PH6 27578 17 jul 24

PARA LAS DAMAS

PD-1 Peluqueros

SEÑORA: LEA Y DIGASELO A SU amiga: Por un peso arreglan melena, dan masage facial y perfilan cejas. También su esposo conviene. Un servicio, 50 cts.; cinco $2. Molina. A-4478.
PD1 27590 17—16 Ag.

DE INTERES GENERAL

PERDIDA. SE EXTRAVIO UN CAchorro policía, color carmelita, tiene collar plateado, al que lo entregue en la calle Paseo 190, entre 19 y 21, se le gratificará.
I 27252 15 jul 18

SE GRATIFICARA A LA PERSONA que entregue una medallita en forma de corazón con las letras C. M. Y. en el frente y en el reverso Sawing-1917. Por ser un recuerdo. Ruiz. Edificio Tavel, 21 y C, mañana y noche.
I 27401 16 jul 18

AEROPLANO
Se vende un magnífico Aeroplano Fairchild de tres asientos. Puede verse en el hangar de la Curtiss en el Aeropuerto de Rancho Boyeros.
Vea o escriba al señor Murphy, Administración del DIARIO DE LA MARINA.
AE-210, Julio 31.

SE GRATIFICARA A QUIEN ENtregue un paquete envuelto en el DIARIO DE LA MARINA que contiene cartas importantes dentro del periódico Atlantic Monthly, al Bufete de Bustamante, Aguacate y Muralla
I 27652 17 jul 19

DE INTERES GENERAL

BAULES
ESCAPARATES Y DE CAMAROTES, CADA BAUL LE CUESTA $5.00 MENOS SI LO COMPRA EN LA GRAN FABRICA DE
81 HABANA 81

CULTURA LITERARIA. INglés. Francés. Italiano. Castellano. Tuición subjetiva según las aspiraciones del alumno. Dicción. Elocución. Declamación. Oratoria. Especializaciones. Something quite new and totally different. Referencias. No son clases de Literatura. A domicilio. Juan José Veiga. DIARIO DE LA MARINA.
XS Jul. 30

ARGOS
Bureau de Información e Investigación Secreta. Obispo 59. Departamentos 2 y 3. Teléfono M-1585. DONATO CUBAS, Ex-Inspector de la Policía Secreta Nacional, ofrece sus servicios para toda clase de investigación e información en relación con Bancos, Industrias y Personales. Experiencia ilimitada. Personal idóneo.
I 26351 10-17 julio

INGENIEROS
MECANICOS
PLOMEROS
Ingeniería Internacional, le interesa a todos, puede adquirirse en la casa ROMA de P. Carbon, Ave. de Brasil y Zulueta, 25 cts. una copia. Allí se pueden encontrar las principales publicaciones Nacionales y Extranjeras; también se venden los perfumes y jabones del famoso fabricante ATKINSON.
I.1559 10d alt.

DE INTERES GENERAL

DINERO
DESDE EL 1 AL 5 0|0
CON GARANTIA DE JOYAS.
"LA PERLA"
ANIMAS 84, casi esq. a GALIA
I 266-267 18—18 J.

SEMILLAS DE HORTALIZA Y FLORES
Disponemos de las mejores clases de semillas de hortaliza y flores para el clima de Cuba y para exportar al mercado de los Estados Unidos. Cebollino de Canarias, Tamboril Berenjena New York Imp. y Florida High Bush, Tomate Marglobe Special y New Stone, Pimiento California Wonder, Rubby King, Coliflor Bola de Nieve, Habas Lima Potato, Habichuelas, Quimbombó largo, Pepino, Lechuga Repollo, Rabanitos, Calabaza Italiana, etc.
Las vendemos en cantidades para cosecheros y comerciantes y también las detallamos por paquetes.
Enviamos católogo gratis al que solicite.
JARDIN "EL CLAVEL"
Armand y Hermano
Telfs. FO-7238, FO-7029
Marianao
General Lee y Cor. M. Martínez
E1405 30ds—Vnc. 25

¿Tiene usted su cabello descolorido o ya está cano? No importa.
GOTAS SUBLIME
Le devuelven su color primitivo (No es una pintura). Estas gotas son puras, limpias, olorosas y económicas. Se aplican con las manos, como loción de tocador. Duran un año y valen $2.50. Superan a cualquier otra cosa conocida. Pídalas en El Encanto, Sarrá Farmacia Americana, Galiano 129; Farmacia San Ramón J. del Monte 614; Peluquería Torre del Oro, Manzana de Gómez, o a su representante: Ramón Gualda. Dolores número 10.B Lawton teléfono X-3145.
15d alternos 1 3 5 7 e.

DEPARTAMENTO DE COLCHONETAS, COLCHONES, COJINES
Nuestro Departamento de colchones, colchonetas, alfombras, mosquiteros, cojines, etc., etc presenta el surtido más completo de estos artículos.
Colchones y colchonetas, en todos los tamaños y calidades, desde $1 80, cojines de seda desde $4 00, cestos de mimbre desde $4 00.
Mosquiteros para cama de una persona desde $2 00.
Mosquiteros con su aparato, $6 50.
Colchones y colchonetas para niños en todas las calidades y precios. Mosquiteros desde $1 50.
También hemos recibido cojines de piel, en formas y colores variados, muy de moda para adorno y para automóviles, gabinetes y oficinas.
Edredones de seda en colores enteros y floreados.
Todos estos artículos pueden verse en el mismo departamento de colchones. colchonetas, etc
EL ENCANTO
E-958 indi Mayo

PROFESIONALES

POLICLINICA INTERNACIONAL
Director Dr. DAVID CABARROCAS
Lealtad núm. 143, entre Salud y Dragones. De 10 a. m. a 7 p. m. Sábados y días festivos de 10 a 12. Telf. A-0344.

GRATIS
Primer día. Para entrar más pronto turnos de $0,50: $1.00 a $2.00. Visitas $1.00. Análisis o plancha para llevar $1.00 y $2.00. Curas $0.50. Análisis: Rayos X. Medicina gratis. No pague sociedad. Pague sólo cuando esté enfermo.
CTA H n/o.

Si Ud. carece de trabajo, necesita vender algo, alquilar una casa, extender su clientela u obtener un servicio cualquiera, no vacile en utilizar los Clasificados del DIARIO pues en el acto obtendrá lo que desea.

CURSO DE INGLES POR RADIO QUE TRASMITE LA ESTACION C. M. W. Lección 0

Para Trasmitir el día 19, a las 11 y media a. m. y a las 7 y media p. m.

SIGNIFICADO DE LAS PALABRAS CON EL SENTIDO QUE SE LES DA EN ESTA LECCION

En Inglés	En Español
to say	decir
alphabet	alfabeto
first	primero
letter	letra
second	segundo
last	último, a
which	¿cuál?
before	antes
to come	venir
after	después
between	entre
twenty-six	veintiseis
to begin	comenzar
to end	terminar, acabar
with	con
station	estación

TEXTO EN INGLES

I say the alphabet: A B C D E F G H I J K L M N O P Q R S T U V W X Y Z.
What do I say? You say the alphabet.
A is the first letter of the alphabet.
Which is the first letter? The first letter is A.
B is the second letter.
Which is the second letter of the alphabet? The second letter is B. What is B? B is a letter.
Z is the last letter of the alphabet.
Which is the last letter? Z is the last letter.
A is before B. A comes before B.
What letter is before B? A is before B.
What letter comes before B. A comes before B.
C is after B, or, C comes after B.
What letter is after B? C is after B.
What letter comes after B? C comes after B.
B is between A and C, it comes between A and C
What letter is between A and C?
B is between A and C.
What letter comes between A and C?
B comes between A and C.
What letter comes between D and F?
There are twenty-six letters in the alphabet?

TEXTO EN INGLES

How many letter are there? There are twenty-six.
The first letter is A, the alphabet begins with A.
With what letter does the alphabet begin? The alphabet begins with A.
The last letter is Z, the alphabet ends with Z.
With what letter does the alphabet end? It ends with Z.
This is station C M Z I give the lesson at station C M Z.
Where do I give the lesson?
You give it at station C M W.

Revision of Lessons A N.
1. How many days are there in two weeks?
2. To-day is Saturday. What day was it yesterday?
3. What day will it be to-morrow?
4. When do you say, "Good morning"?
5. What is "seventeen"?
6. What lessons does the pupil take?
7. What am I speaking now?
8. Am I writing?
9. What are you looking at?
10. What are you listening to?

M.E.C.D. 2016

HOY INGRESARAN EN TISCORNIA LOS NIÑOS DE LA COLONIA INFANTIL 1930

Ciento cincuenta varones y cincuenta hembras. Mañana, se inaugurará la misma con asistencia del Gral. Machado

A las diez de la mañana de hoy el doctor José María Verdeja, Director del Solarium de la Secretaría de Sanidad y Beneficencia, hará entrega a las madres que no pudieron concurrir ayer a recoger las tarjetas que les corresponden para el ingreso de sus hijos en la Colonia Infantil de Verano "Nenita Grau Machado" que se inaugurará mañana sábado, a las diez de la mañana en el Campamento de Tiscornia. Dichas madres han sido citadas por telégrafo.

Ayer, a las dos de la tarde se inició en el Solarium de Sanidad la distribución entre las madres pobres de las tarjetas que dan derecho a sus hijos, seleccionados para ingresar hoy, a las cuatro de la tarde, en la referida Colonia.

Nos informó el doctor López del Valle que es requisito indispensable acudir esta tarde al muelle de Santa Clara, antigua Machina, que es donde las enfermeras, profesores de instrucción pública y miembros del ejército cuidarán de los mismos.

"Los familiares de los colonos podrán visitar a éstos exclusivamente en los días y horas señalados por el Director de la Colonia, reservándosele a éste el derecho de dar de alta de la misma a todo niño que por su conducta o cualquier otra causa, no lo considere en condiciones para permanecer en la misma, y los niños que por causa justificada sean retirados, no tendrán derecho a ingresar nuevamente".

RELACION DE NIÑOS Y NIÑAS

Insertamos a continuación la relación de los ciento cincuenta niños y cincuenta niñas que tienen derecho a ingresar en la colonia, seleccionados por la Liga contra la Tuberculosis Infantil; Damas Isabelinas y Negociado de Higiene Infantil:

Orlando Filgueira, Picota núm. 58; Jenaro Pozo Labrador, Zapata número 3, esquina a 2 (Vedado); Evelio Pozo Labrado, Zapata núm. 3, esquina a 2 (Vedado); Arturo Cisneros, Peñalver 90; Antonio Martínez, Zapata 1; Eudaldo y Braciel Alín, 10 de Octubre núm. 507; Pedro Martínez, Habana 144; Alberto González, Zaragoza 61; René Alvarez, Aguila 21; Roberto Menéndez, Maloja 104; Guillermo García, Escobar número 205; Luis Morales, Consulado núm. 130; Reinaldo y Ricardo Linares, San Rafael núm. 275; Enrique Gómez, Calzada del Cerro 831; Antonio Valdés, Zapata núm. 7; Jaime Carvajal, Omoa núm. 5; Angel Valdés, Omoa s/n; Wilfredo García, Arroyo Apolo núm. 253; David Cuero, San Ignacio núm. 134; Antonio de Armas, San Miguel núm. 179; Roberto Berroso, Salud núm. 231; Raúl Juanales, Lealtad núm. 123; Rolando Docal, Belascoaín núm. 43; Orlando Docal, Belascoaín núm. 43; Raúl Pérez, Compromiso núm. 50; Calixto Pérez, Compromiso núm. 50; Julio Albo, Estevez núm. 89; Valentín Portourt, Oquendo núm. 34; Eduardo Núñez, Figuras 48; Luis Alfonso, Neptuno núm. 233; Jesús Alfonso, Neptuno núm. 233; Antonio Miguez, sin dirección; Narciso Llebrez, Guadalupe núm. 45 (Juanelo); Octavio Villamil, Sitios núm. 164; Raúl Arias, Cortina núm. 19; Osvaldo Dapena, Manuel de la Cruz núm. 185 (Luyanó); Antonio Dapena, Manuel de la Cruz núm. 185 (Luyanó); Enrique Trills, Puerta Cerrada núm. 42; Francisco Peñate, (sin dirección); Pedro Fernández, Aguiar núm. 72; Raúl Rey, Calle 22 (Buena Vista); Aurelio Rey, Calle 2 (Buena Vista); Francisco Rubén Sánchez, Pinar del Río "C" (Rpto. Porvenir); Mario Hernández, Pogolotti núm. 459; Armando Pérez, Suárez núm. 3. (Rpto. La Fernanda); Julio Ibarra, Escobar número 177; Heriberto Ibarra, Misión núm. 4; Jesús Díaz, Sitios núm. 152; Raúl Marrero, San Nicolás núm. 168; Adolfo Núñez, Santa Isabel número 83 (Jacomino); Anselmo Núñez, Santa Isabel núm. 83 (Jacomino); Gerardo Vilomara, Leonor núm. 6 (Cerro); Orlando de la Paz, Calle 14 número 1, esq. a "C"; Manuel de la Paz, Calle 14 núm. 1 esq. a "C"; Alfonso Suárez, Tenerife núm. 74; Martín Valle, Ave. 2ª (Buena Vista); Luis Padrón, Varona Suárez número 256; Sergio Morales, Aramburu núm. 50; Mario Menéndez, Corrales núm. 30; Manuel Menéndez, Corrales núm. 30; Luis Barrena, Maceo 1 (Guanabacoa); Orlando Barrena, Maceo núm. 1 (Guanabacoa); Alfredo de la Paz, Calle 14 núm. 1; Jesús García, Brasil 5 (Ceiba); Tomás García, Brasil 5 (Ceiba); Humberto Rodríguez, Tenerife 41 "B"; Antonio García, Picota 55; Ramón García, Picota 55; Fermín García, Picota 55; Jorge Marsal, Calle 19 núm. 247; Rodolfo Rodríguez; Nicolás Ruiz, Calle 10 núm. 6 (Rpto. Lawton); Alfredo Illas, Inquisidor 21, hab. 4; Oscar Cabrera, Flores núm. 12 (J. del Monte); Leonel Maresma, Pasaje C, entre 3 y 4 (Rpto. Buenavista); Pedro López, Tejedor 33 (Regla); Rafael López, Tejedor 33 (Regla); Félix Herrera, Horno núm. 5 ent. Príncipe y Vapor; Félix de Cárdenas, Calle 1 núm. 9; Pedro Castellanos, s/d. José L. Miranda, Serafín núm. 8 (Juanelo); José M. Precedo, Calle La Fernanda (Reparto); Rafael Precedo, Calle La Fernánda (Reparto); José González, Pedro Pernas número 25 (Luyanó); Roberto González, Pedro Pernas núm. 25 (Luyanó); Aldo González, Pedro Pernas núm. 25 (Luyanó); Antonio Vega, Corrales núm. 149; Delfina Llebres, Guadalupe núm. 45 (Juanelo); Raúl Sardiñas, Cortina y Carmen (Sto. Suárez); Julio Garcín, Zanja núm. 144; Antonio Collazo, Espada 112; Santos Coro, Galiano 124; Ismael Baluja, Rita 7 (Rpto. Juanelo, Luyanó); Jesús Barro, Calud 30; Alfredo, Adalberto y Angel Piedra Barbot, Calle Primera núm. 66 (Rep. Rosalía); Pedro Pantaleón, Sol 58; Lázaro Zárate, Pasaje San Antonio 3 (Jacomino); Reinaldo Pérez, Galiano 57, frutería; Rafael Mendoza, Galiano s/n; José R. Briel, Nueva Gerona (Rpto. San José); Raúl Soto Roch, Zanja 128, letra B, departamento 16; Reinaldo García Hernández, Calixto García 101 (Regla); José Santaló, Calle A letra "B" (Almendares); Reinaldo Hidalgo, Sitios núm. 164; Tomás Rodríguez, Guadalupe núm. 45 (Juanelo); Cristóbal Martínez, Figuras número 24; Lupo González, Mante número 499; Roberto Pérez, Zapata número 7; Rodolfo Pérez, Zapata número 7; Francisco González, Suárez núm. 3; Serafín Rodríguez, Soledad núm. 36; Guillermo Enríquez, J. del Monte núm. 211; Antonio Campa, Altarriba núm. 42; Manuel Mejías, Lugareño y Pozos Dulces; Miguel de Cuadro, Real 137 (La Ceiba); Eduardo Sánchez, Serafines número 16; Miguel Casales, Monte número 397; Luis Casales, Monte número 397 Agustín Díaz, Lawton núm. 80; Luis Díaz, Lawton núm. 80; Armando Figarola, J. del Monte núm. 381; Manuel Alvarez, Ayesterán núm. 5; Raul Alvarez, Ayesterán núm. 5; Andrés Mora, Benavides ent. Remedios y Quiroga; José Coro, Galiano 124; Carlos Fuentes, Someruelos número 76; Antonio Ponce, Dragones 74; Lázaro Ponce, Dragones núm. 74; Antonio Sardiñas, Cortina y Carmen; Miguel Valdés, Varona Suárez número 257; Alberto Delgado, Salud núm. 239; Humberto Carbonell, Habana núm. 200; Julio López, San Miguel núm. 181 y 1/2; Angel Pérez, Zapata núm. 7 "G"; Roberto Alonso, San Miguel núm. 181 y 1/2; Marcos Díaz, Manila núm. 7 y 1/2; Narciso González, Figuras 34; Luis Cossío, San José núm. 140; Carmen Suárez, Remedios 48 (J. del Monte); Juana Guzmán, Atarés "A"; Armanda Zárate, Pasaje San Antonio 3; Teresa Valdés, Perkin 14; Elena Menéndez, Santa Ana "E"; Hilda Peredes, Animas 177; María Barros, Salud número 30; Rosa Fraga, (sin dirección); Isis Manzano, Colina núm. 2; Minerva Pérez, Aguila 17; Josefina de Vega, Santa Isabel 6 (Jacomino); Cossette Baluja, Rita núm. 7; Adolfina Briel, Nueva Gerona 12; Ricarda García, Calixto García 101 (Regla); Caridad Cárdenas, Calle 11 núm. 9 (Lawton); Consuelo Fernández, Cerro núm. 548; Carmela Fernández, Cerro 548; Avelina Llebrés, Tejedor 33 (Regla); Aida Manzano, Colina núm. 2; Carmen García, Calle F (Reparto Columbia); Cándida R. Hernández, Sta. Isabel 28 (Jacomino); Ofelia Correa, Cerro 777; Angela Campos, San José de las Lajas; Estrella Martínez, Mayía Rodríguez núm. 11; Juana Miranda, (Rpto. Juanelo); Concepción Sardiñas, Cortina y Carmen; Dalia García, Zanja 144 "A"; Clotilde Fernández, Picota núm. 57; Clara Pérez, Suárez 3; Bertha Marsal, Calle 19 núm. 47; Sarah Escobar, Aguiar núm. 9; Dora Carvajal, Omoa núm. 5; Eloisa Castillo, Dolores núm. 67; Elena Castillo, Dolores núm. 67; Ada V. Amado, Tamarindo núm. 80; Elba Amado Brotón, Tamarindo 70; Lydia Orta, Estévez núm. 89; Haydée Sánchez, Estévez núm. 89; Georgina Tenreiro, Acierto núm. 3; Emilia Roselló, J. del Monte núm. 211; María L. Macia, Sta. Petronila 11; Ana Rosa Macia, Santa Petronila 11; Margarita Campos, Dolores 2 (Víbora); María Gabaldá, San Mariano y San Anastasio; Hilda Figarola, Jesús del Monte 381; Esperanza Mayorquín, Aguila núm. 94; Marcelina del Cuadro, Real 137; María T. González, Calle 11 número 10 (Lawton); Rita T. González, Salle 11 núm. 10 (Lawton); Olga González, Calle 11 núm. 10 (Lawton).

El Profesor...

(Continuación de la PRIMERA Pág.)

tro gran mercado. A esto tiende el plan **Claret.**

Hay que pensar lo que en las actuales condiciones significa poder vender las dos terceras partes de nuestra producción a cuarenta puntos más alto del precio a que tengan que vender la totalidad de la suya nuestros competidores.

Al profesor Boyle se le consultó el plan, a base de obtener solamente la mitad del diferencial o sean 25 de los cincuenta puntos referidos, para que la consulta fuese más clara y sencilla. Dice así el informe referido que no puede ser más favorable al plan propuesto por el doctor Santiago Claret:

MEMORANDUM

Preparado por el Profesor Jones E. Boyle, de la Universidad de Cornell, Ithaca, New York, U. S. A

EL PROBLEMA: Según el Tratado de Reciprocidad de 1903 y la Ley de Aranceles de 1930 se concede a Cuba 50 centavos de preferencia sobre sus azúcares que entren por los puertos de los Estados Unidos. Pero en las condiciones que actualmente predominan, Cuba alcanza poco o nada de esta preferencia.

OBJETO DEL PLAN PROPUESTO: Se propone un plan por medio del cual Cuba puede obtener por ejemplo, la mitad de esta preferencia, esto es, 25 centavos sobre cien libras.

BOSQUEJO DEL PLAN PROPUESTO: Las siguientes partes son las principales del plan:

(1). El derecho de exportación de 25 centavos sobre 100 libras de azúcar cruda exportada para los Estados Unidos, o depositada allí, será abonado por el exportador al Tesoro de Cuba, o al organismo que se acuerde. Este derecho de exportación se dividirá a prorrata, de tiempo en tiempo, entre los productores cubanos, de acuerdo con su producción.

(2). No se tratará de retener azúcar, ni se pondrá en práctica ningún plan de «venta organizada», ni se harán repartos de azúcar a los Estados Unidos u otros mercados. Habrá un libre suministro de azúcar donde y cuando los compradores lo soliciten. Se entiende que el azúcar que va a los Estados Unidos puede transportarse a la cotización de New York, costo y flete, más el derecho de exportación cubano.

(3). No se harán cambios arbitrarios en el importe del derecho de exportación. Dicho derecho quedará vigente y no se modificará ni se anulará sin aviso previo con 90 días de anticipación por lo menos. Dado que las medidas gubernamentales de cualquier clase, llevan con ellas un elemento de incertidumbre que tiende a deprimir el mercado, «es importante que sea parte de este plan un máximum de certidumbre y fijeza».

DIFICULTADES POSIBLES Y SUS SOLUCIONES

Esto es el bosquejo general del plan que se somete a mi consideración. ¿Cuáles son las dificultades que lo confrontan?

(1). El cambio del derecho de vez en cuando. Si el precio del azúcar sube, habría una demanda casi irresistible para aumentar el derecho. Esto es lo que sucedió con el caucho inglés bajo el plan Stevenson. Cualquier cambio arbitrario de esta clase, podría desde luego menoscabar y poner el plan en peligro.

(2). Ventas clandestinas de azúcar. Existiría la tentación de embarcar azúcar de Cuba, mostrando en los papeles de embarque algún puerto de destino extranjero, libre del derecho de exportación. Después del embarque podía ser desviado hacia los Estados Unidos. Los detalles del plan tendrán que tener cuidado con este peligro.

(3). Resentimiento. Es muy posible que los grandes consumidores americanos de azúcar cruda, al principio tengan algún resentimiento contra dicho plan y difirieran las compras de Cuba hasta que sus existencias fueran escasas. «Pero ese resentimiento sería solo en todo caso, temporal».

EL CONSUMIDOR AMERICANO NO PROTESTARIA

El consumidor americano de azúcar refinada permanecería casi inconsciente de algún cambio en los precios del azúcar, aunque el azúcar refinada subiera un centavo por libra. El consumidor americano tiene en su mente un vago sentido de pagar un precio al rededor de 5 a 7 centavos por libra, de su azúcar blanca.

Alguna propaganda de efecto sería sin embargo quizás acertada y útil, si este plan se adopta, para preparar la mente americana para el proyectado aumento de precio.

EFECTOS DEL PLAN CLARET

Esto es en cuanto a las dificultades que el plan puede tener. ¿Cuál sería el probable efecto del plan en la forma propuesta?

Tal plan posiblemente aumentaría el precio del azúcar exportada a los Estados Unidos en 25 centavos las 100 libras. Esto es, desde luego, en la suposición que los productores cubanos pondrían algo de su parte para obtener este aumento y que, si fuese necesario, dejarían a los vendedores de Puerto Rico y Filipinas descargar una gran parte de su cosecha en el mercado de los Estados Unidos antes que los refinadores comprasen los azúcares cubanos. Después de uno o dos años de estar en práctica este plan, se cree que los vendedores de Puerto Rico y Filipinas pondrían de su parte para obtener este aumento de 25 centavos. Sin embargo, durante el primer año ellos pueden, quizás sentirse escépticos y no tener confianza en el plan.

DEBE PONERSE EN VIGOR RAPIDAMENTE

Puesto que las existencias de azúcar libre de derechos están ahora escasas, parece razonable, si el plan se va a utilizar, «el ponerlo en vigor tan rápidamente como sea posible».

Si el azúcar cubano exportado a los Estados Unidos aumenta su precio, por este plan, de 25 centavos por 100 libras ¿cuál será el aumento de la cosecha cubana en su totalidad? Si Cuba envía por ejemplo el 80 por ciento de su azúcar a los Estados Unidos, entonces este aumento de 25 centavos equivaldría a un aumento de 20 centavos las 100 libras de todo el azúcar producida en Cuba y así sucesivamente en forma proporcional al montante del derecho de exportación y a la cantidad de azúcar cubana que se consuma en los Estados Unidos.

Jones E. Boyle.

Una Fiesta...

(Continuación de la PRIMERA Pág.)

Ochoa y a su izquierda al Dr. Ramiro Guerra, actual Director de «Heraldo de Cuba». Además, el Conde del Rivero, el Jefe de la Policía Nacional Coronel Perdomo, el Administrador de Excelsior-El País, señor José Sobrino, Alberto Ruiz, cronista social de «Heraldo de Cuba», Joaquín Pina, Tesorero del DIARIO, Dr. Oscar Cicero Secretario particular del Director.

EN OTRAS MESAS

César Rodríguez, Presidente de la Asociación de Repórters, José Manuel Valdés Rodríguez, cronista social de «El Mundo» y nuestros compañeros Gonzalo Menéndez, José Ignacio Solís, Fernando Rivero, León Ichaso, Lorenzo Frau Marsal, Fernando Scull, José Carballeira, José A. Fernández, Arturo García Vega, Jorge Padilla, Don Vicente Loriente, Ricardo Villares, Juan Antonio Pumariega, Eduardo Abela, Guillermo Pi, José Antonio Fernández de Castro, Jorge Fernández de Castro, Ernesto Fernández Arrondo, Celestino Alvarez, Francisco León, Andrés Galiger, Juan González Quevedo, Carlos Rivero, José García Rivero, Roberto Santos, Rafael María Angulo, Rafael Suárez Solís, Alberto Sarabasa, Gabriel Camps, Carlos Travieso, David Aizcorbe, Armando Angulo, Agustín Marsal, Manuel Taboada, Armando González, Ramoncito Grau, en representación de nuestro compañero Enrique Fontanills, Francisco J. Pérez, José J. Veiga, José Pallás, Manuel Fernández, Reinaldo Díaz Versón, Pablo Alvarez de Cañas, cronista social de «El País», Armando Maribona, Bernardo Latour, Karreño, Ramón López Oliveros, Ignacio Rivero, J. Castelló Montenegro, Octavio Dobal, Tomás Montero Martínez, Francisco Sales, Roberto Heydrich, Eliseo Guzmán, Eugenio Soler, Lucio Solís, Benito Fariñas, Carlos Bustamante, el escultor Sicre, Oscar Hernández, Alberto Ortiz Coffigny y Alfonso Mugia.

LAS ORQUESTAS

La orquesta del Circo Pubillones, cedida galantemente por nuestro amigo Juan Morán amenizó el almuerzo ejecutando varias piezas. Fué muy aplaudida. También tocó el Sexteto Habanero.

EL BOBO DE ABELA

El popularísimo «Bobo' de nuestro caricaturista Abela no podía faltar. Abela hizo una caricatura de grandes dimensiones, la que ocupó lugar en la mesa y mereció los honores de la «Foto».

UN DIBUJO DE KARREÑO

Prendida en la columna a que daba espalda la presidencia, Karreño brindó uno de sus más logrados apuntes, en el cual aparecía nuestro Director.

UN BELLO CESTO DE FLORES A LA SEÑORA DEL DR. RIVERO

Obsequio del hotel «Pasaje» y confeccionado por el jardín Milagros, le fué enviado a la señora Silvia Hernández de Rivero, un bellísimo cesto de dalias rojas.

EL MENU

Rico en extremo e menú. Un éxito del maestro cocinero Manuel Alvarez y un triunfo para el «maitre d' hotel» señor Armando Toboro Hors d'oeuvres a la Ruse. Huevos con mojo de tomates. Aporreado de tasajo con yuca. Arroz con pollo. Ensalada de aguacate. Puding Diplomático. Queso del país. Demi-Tasse café. Tabacos de la acreditada marca Torres Gener y Cía. ofrecidos en obsequio. Además: el agua mineral Perrier fué regalada por el Sr. Armando Muñoz Jefe de Propaganda de la Casa Dusacq y Cía. de esta ciudad. Se sirvieron también vino tinto Saint Estepit y champagne Gordon Rouge. Ofreciendo a los comensales como regalo botellitas del anís Don Quijote y del aperitivo Oporto Morgado, por el señor Muñoz.

UNA CUARTILLA DE FERNANDEZ ARRONDO

En nombre de sus compañeros del DIARIO, leyó una cuartilla nuestro estimado camarada el poeta Fernández Arrondo, encargado actualmente de la información política del periódico. Dijo Fernandez Arrondo:

«Querido Director: Brevísimas palabras. El último en llegar a la casa del DIARIO; el último también en ella en valimiento y significación pero que en la defensa de sus intereses morales y materiales nadie puede disputarle un lugar de los de avanzada, tiene el encargo, que mucho le honra y que cumple muy gustosamente, de hacer llegar a usted, en nombre de mis compañeros en la camaradería cordial de este almuerzo, los más cálidos votos por su ventura personal, por la de su gentil compañera y entrañables hijos, por la felicidad, también, de compañeros de otros colegas, de autoridades y amigos, presentes; por el progreso del hotel Pasaje que tan espléndidamente nos agasaja y por el auge y engrandecimiento del DIARIO DE LA MARINA que, recordando las palabras del maestro, es y será siempre dolor y triunfo de todos.

HABLA EL DR. RIVERO

Nuestro Director dijo algunas palabras en broma y en serio. En serio, agradeciendo el almuerzo; en broma, que pensaba rebajarle el diez por ciento a los empleados del DIARIO. Y en serio, muy en serio invitó a los presentes, en nombre del doctor Abril y Ochoa, a un almuerzo que tendrá lugar el primer domingo de agosto en el bellísimo balneario de San Miguel de los Baños. El transporte—dijo—correrá de mi cuenta. Añadió que lo de la rebaja era una broma. Era muy natural que fuera ovacionado.

MISS CUBA

Hizo su aparición la gentilísima Mercedes Loynaz, la representante del DIARIO en el concurso de belleza de Río de Janeiro. Un clamor de admiración acogió en júbilo su llegada. El atento manager del hotel señor Amaro ordenó champagne brindando los comensales por Cuba por su triunfo.

SE INAUGURAN LAS MESAS AL AIRE LIBRE

Terminado el almuerzo, los concurrentes, a invitación del Sr. Amaro y Rivero, se trasladaron a la amplia acera del Pasaje con el propósito de inaugurar el servicio de mesas al aire libre. Mesas, butacas y sillas, confeccionadas por «La Parisién».

De este acto, que también fué prestigiado por la presencia de Miss Cuba y un grupo de damitas, se obtuvo una película y multitud de fotografías.

FIN DE FIESTA

Un acto de fina y cordial camaradería—apunta el repórter—en que se testimonió al Dr. Rivero cómo se le quiere y admira. Un triunfo del nuevo manager del Pasaje, que ha iniciado una nueva etapa del siempre acreditado y favorecido hotel. Un medio día de grato recuerdo...

Crónica Social

DELICADEZA QUE AGRADEZCO

En una cartica que con afectuosa amabilidad me remite el señor Agustín Arango, químico azucarero y alto empleado del Departamento de Obras Públicas, en los actuales momentos me ofrece la nueva espléndida residencia que en la calle F y 15, en el Vedado, ha tomado su señor padre, el respetable caballero doctor Francisco Arango y de la Luz tronco añejo de una prestigiosa familia que honra a Cuba con sus talentos y virtudes ciudadanas.

Mucho me alegra saber del distinguido médico que tiene hijos como los señores Alberto, Francisco, Oscar, Ernesto Virgilio y José Antonio que al igual que Augusto, ostentan títulos de la Universidad y prestan sus aptitudes al servicio del gobierno en distintas etapas de la administración y de los cuales soy amigo.

Tengan los ilustrados hijos y el reputado padre, las bienandanzas que son dignos de disfrutar en la residencia que me brindan.

DULCE MARIA URRETA

Ha terminado el quinto año en su carrera musical.

Ante un severo tribunal constituido bajo la presidencia del inteligente director del Conservatorio, del doctor Salazar, demostró la preciosa señorita que es gala y alegría de la distinguida familia del señor Urreta, comerciante y terrateniente de Campo Florido su capacidad en el piano y sus gustos en la fácil interpretación de clásicos compositores.

Mi felicitación para la ideal señorita que en el hogar de la señora Berrió, viuda de Urreta, conserva los encantos de su hermana, ya casada, la hoy señora Felicia U. del doctor Mario Soler Abreu, médico de Campo Florido.

Igualmente lo hago a sus familiares todos.

UN DIA DE PLAYA EN MATANZAS

Será el domingo próximo.

Excursión de selecto grupo social.

Presídelo la interesante y entusiasta señorita Candita Travieso y la secundan distinguidas y cultas jóvenes que buscan en las vacaciones horas de solaz a sus delicados espíritus y de esparcimiento recreativo a refinados gustos.

Hecha está la selección de los correctísimos jóvenes y apuestos caballeros que les darán escolta.

De Villanueva 43, saldrán a las siete de la mañana, en numerosas máquinas que tienen contratadas.

Por medio de la señorita Eugenia Zayas, profesora de Instrucción Pública, llega a mí la honrosa y agradable invitación para pasar fugaces horas en la costa, sombreadas por la vegetación que surje en los bordes del rumoroso San Juan y el poético Yumurí, que tantos encantos ofrece.

... Alberto COFFIGNY ORTIZ ..

LA FED. CATOLICO AGRARIA DE LEON

Sus notables progresos fueron conocidos en la asamblea anual

LEON, Julio 15. (ST.)—Ha terminado la Asamblea Anual de la Federación Católico Agraria Leonesa. En la única sesión de trabajo se dió lectura a la Memoria y balances que señalan que la Federación cuenta con 97 sindicatos adheridos y ocho mil quinientos socios. La Caja Central de Ahorros ha concedido préstamos por 1,374.000 pesetas. Las compras en común de abonos ascendieron a 775 toneladas y de nitratos a 248 toneladas. Las imposiciones en la Caja de Ahorros importaron 348.000 pesetas, y los préstamos pendientes suben a 115.000. Los valores en cartera representan 92.000 pesetas.

La Feleración ha colaborado intensamente en el movimiento remolachero y en la cuestión de las Cámaras de Propiedad Rústica, y ante el momento político actual ha dado normas a los Sindicatos.

Para ilustración de los asambleistas pronunciaron conferencias los ingenieros leoneses, señor Sanz, sobre el cultivo del lino, y el señor Aguado, sobre los abonos químicos.

Las conclusiones aprobadas se refieren al nombramiento de vendedores por la Federación, para vigilar el comercio de trigos; ampliación del crédito agrícola; derrogación de la llamada ley de Policía postal a los Sindicatos; rebaja del canon de rodaje, y otras relacionadas con la producción vinícola.

MATTHEW WOLL Y LOS COMUNISTAS

Dice que el Gobierno favoreció a los agentes del soviet ruso

N. YORK, julio 17, (AP.) — Declarando hoy ante la comisión congresional que investiga las actividades de los comunistas, Matthew Woll, vicepresidente de la Federación Americana del Trabajo, dijo que el Gobierno de los Estados Unidos ha favorecido a los agentes del Soviet de Rusia, permitiendo que sus emisarios especiales y sus simpatizadores entrasen en territorio norteamericano, so pretexto de mejorar las relaciones comerciales.

Al ser preguntado, Woll contestó afirmativamente que los miembros de la Corporación Comercial Amtorg han sido favorecidos a expensas de los rusos blancos o anti-comunistas, agregando que las maquinaciones de los delegados soviéticos se han hecho "sutiles y peligrosas".

Tres Ejecuciones en "Sing Sing"

OSSINING, Estado de Nueva York, julio 17, (AP.) — Anoche fueron electrocutados e nesta Prisión los tres matadores de Ferdinand Fetcher, restaurador de Buffalo, durante un robo cometido en esa ciudad. Los tres reos fueron Esteban Grezchowiak, Max Rybarczyk y Alejandro Bogdanoff, y murieron en el orden en que se les menciona. El primero fué declarado muerto a las 11 y 6 minutos de la noche, y el último a las 12 y 15

Bogdanoff dijo a los que presenciaban la ejecución en el momento de entrar en la cámara de la muerte:

—Señores: Ustedes representan aquí al Estado de Nueva York, que acaba de dar muerte a dos inocentes. Juro ante Dios que eran inocentes.

Viaje Directo a Canarias

Saldrá el día 21 de Julio

para

Santa CRUZ DE TENERIFE y LAS PALMAS

El vapor italiano

"RECCA"

Admitiendo un limitado número de pasajeros de Cámara. La tercera clase sólo para hombres.

A. BONA & CO.

O'Reilly N. 1 esq. a S. Ignacio
Teléfono M-8037. — Habana.

SANATORIO "DOCTOR PEREZ VENTO"

Enfermedades nerviosas y mentales. Para señoras exclusivamente.
CALLE BARRETO NUM. 62, GUANABACOA.

INGLES CON DISCO FONOGRAFICO MUESTRA GRATIS

Método nuevo. Garantizamos por escrito que Ud. hablará, leerá y escribirá correctamente el inglés en poquito tiempo. 20 años de éxito. Pida informes hoy.

INSTITUTO UNIVERSAL (P56) 1265 LEXINGTON AVE. NEW YORK
Sírvanse enviarme sin obligación ninguna, muestra gratis y completos informes:
Nombre ... Dirección ...

Línea Holandesa Americana

El conocido vapor correo holandés

"MAASDAM"

(De 17.000 Toneladas)

Saldrá fijamente el día 9 de Agosto para VIGO, CORUÑA, SANTANDER, BOULOGNE-SUR-MER y ROTTERDAM.

PROXIMAS SALIDAS PARA:

Vigo, Coruña, Santander, Boulogne-sur-Mer y Rotterdam		Veracruz y Tampico	
MAASDAM,	9 de Agosto	SPAARNDAM,	9 de Agosto
Spaarndam	6 Septiembre	LEERDAM,	30 de Agosto
Leerdam	27 "	EDAM	20 Septiembre
EDAM	18 Octubre	MAASDAM	11 Octubre

Grandes comodidades para familias. Camarotes de tercera de 2, 4 y 6 literas. Comida a la española servida por camareros españoles.

Para más informes dirigirse a:

R. DUSSAQ, S. EN C.

Oficios 24 y 26. Telfs. A-5639 y M-6278

COMPAÑIA DEL PACIFICO
(The Pacific Steam Navigation Company)

VAPORES CORREOS INGLESES

El magnífico trasatlántico de 25.500 toneladas de desplazamiento

"ORCOMA"

Saldrá de la Habana el día 30 DE JULIO, admitiendo pasajeros de todas las clases para VIGO, LA CORUNA y SANTANDER, LA ROCHELLE-PALLICE, PLYMOUTH y LIVERPOOL.

Estabilidad, Confort, Rapidez y Seguridad
GRANDES FIESTAS DURANTE LA TRAVESIA
TERCERA SUPERIOR, fumador, salón de conversación y de música, magnífico comedor, opción al pasajero de escoger su camarote, marcándose en el billete de pasaje.
SERVICIO DE VAPORES A
España, Francia, Inglaterra, Perú, Chile, Argentina, Uruguay Brasil, Colombia, Venezuela, Guatemala, Costa Rica, Nicaragua Salvador, Honduras, Ecuador, Bermudas, New York.
PROXIMAS SALIDAS

A Europa		A Centro y Sur de América	
Vigo, Coruña, Santander, La Pallice, La Rochelle, Liverpool		Vapor Orduña	20 Julio
Vapor Orcoma	30 Julio	" Ebro	13 Agosto
" Orduña,	3 Septbre.	" Orbita	17 Agosto
" Orbita	1 Octubre	" Oroya	31 Agosto
" Oroya	15 Octubre		

A NEW YORK
IDA $77.55 e IDA Y VUELTA $117.50.
incluídos todos los impuestos.
CON DERECHO A RETORNAR DIARIAMENTE POR TREN "HAVANA SPECIAL», VIA KEY WEST.
Vapores EBRO 29 de Julio y ESSEQUIBO, 26 de Agosto.
Para informes generales, reservaciones, fletes, etc.
AGENTES GENERALES:
DUSSAQ Co. Ltd.
PALACIO DEL CENTRO ASTURIANO
Teléfonos: A-6540 y A-7218.—Habana.

CHASSIS PARA GUAGUA

Marca STUDEBAKER de 158 pulgadas, gomas nuevas, dobles las traseras, con la misma garantía de uno nuevo y con buenas facilidades de pago. Es una oportunidad.

Metropolitan Auto Company
PRADO NUMERO 45

PROFESIONALES

ABOGADOS Y NOTARIOS

DR. MANUEL ARANDA MUÑOZ
Abogado
Asuntos hipotecarios, herencias, toda clase de asuntos civiles. Mercaderes número 9. Departamento 3. Teléfono M-6173.
E2054 Indf. 1 Sept.

ERNESTO ANGULO Y BILLINI
Abogado y Notario.
ARTURO MERLO
Procurador Público.
Obispo No. 16. Telf. A-3891
Divorcios, Administración de Bienes, Alzadas y asuntos de jurisdicción voluntaria. Precios módicos.
E1190 15d-13 Jn.

DR. FELIPE RIVERO Y ALONSO
Abogado y Notario
Abogado Consultor y Notario de la Asociación de Detallistas de la Habana Notario de los Centros Asturiano "Balear" y "Cafés"
ESTUDIO DE ABOGADO DE LOS DOCTORES
Felipe Rivero y Alonso; Manuel F. de Cinca; Ricardo Elizalde y Hidalgo Gato; Angel Radillo y Gancedo; Eduardo Bolivar Herrero.
Procurador: Urbano E. Gómez Cádiz Chacón 25, bajos Edificio de la Asociación de Detallistas de la Habana Teléfonos M-1472 y A-8142. Cable: Rizenca.
E2015 Indf. 1 Sept.

DOCTORES EN MEDICINA Y CIRUGIA

DR. IGNACIO CALVO
PROCTOLOGO
Cirugía especial del recto. Tratamiento médico de las hemorroides. Rectoscopia; sigmoidoscopia. E (Baños), número 46. Telf. F-4146. De 2 a 5.

DR. MANUEL VIAMONTE
Catedrático Auxiliar de Radiología y Fisioterapia de la Universidad
RADIOLOGO DE LA QUINTA 'COVADONGA'
Concordia 64-A, esquina a Lealtad. Teléfoni A-6698. De 9 a 10 a. m. y de 1 a 5 p. m. Rayos X; Radium; Radioterapia Profunda; Luz Ultravioleta y Electricidad Médica.
E2041 Indf. 10 Sept.

DR. MANUEL LOPEZ PRADES
MEDICO CIRUJANO
De las facultades de Madrid y la Habana. Con 39 años de práctica profesional. Enfermedades de la sangre; pecho; señoras y niños. Partos, tratamiento especial curativo de las afecciines genitales de la mujer. Consultas diarias de 1 a 4. Gratis: martes, viernes y sábado. San Miguel 125 (bajos). Teléfono U-5370.
E3080 Indf. 28 Dic.

DR. MANUEL GALIGARCIA
EXCLUSIVAMENTE ENFERMEDADES NERVIOSAS Y MENTALES
Especialista de la Asociación Canaria. Médico de Visita de los Servicios de Nerviosos y Presuntos Enajenados del Hospital Calixto García. Ayudante de la Facultad de Medicina. Consultas diarias: de 3 a 5. J número 211, bajos, entre 21 y 23. Vedado. Teléfono F-2775.
Sanatorio para tratamientos:
FINCA KOKOITO, Los Pinos
TELEFONO I-5221.
1213 Indf. 1 Jn.

DR. PEDRO MONTALVO
MEDICINA GENERAL, especialmente enfermedades del estómago, intestinos y del pecho. Oficina en Belascoaín núm. 79, de 2a 4. U-5050. Avisos en el F-1972.
E1980 Indf. 6 Dic.

DR. GUILLERMO LOPEZ ROVIROSA
Enfermedades de las Glándulas Internas; Nutrición, Nerviosas y Mentales. Debilidad sexual: pérdidas; impotencias. Niños anormales, atrasados, raquíticos. Bocios. Afecciones de la piel y de la sangre. Rayos Ultravioletas (Luz: Alpina); caídas del cabello calvicie; raquitismo; anemias, etc. Diatermia; extirpación de verrugas, etc. Calle 23 esquina a 22. Vedado, de 5 a 7 p. m. Domingos, de 4 a 6. Consultas por correspondencia, $5.00 Giro postal. Telf. F-6433.
E2033 Indf. 1 Sept.

Dr. Alberto S. de Bustamante
Profesor de Obstetricia por oposición. Especialidad: Partos y enfermedades de señoras. Consultas: los lunes y viernes de 1 a 3. Clínica Bustamante y Núñez. Teléfono F-3057. Domicilio 15 entre J y K. Vedado. Telf. F-1862.

CLINICA BUSTAMANTE
J y 13. Vedado. Cirugía general y especial: Partos; Rayos X y Laboratorio. Teléfono F-

PROFESIONALES

DR. HORACIO FERRER
ESPECIALISTA DE LAS ENFERMEDADES DE LOS OJOS
Consultas de 2 a 6 de la tarde. Consultas por la mañana a horas previamente concedidas. Ave. Wilson y L Vedado. Teléfono F-4831.
E2051 Indf. 1 Sept.

Dr. Jorge L. Dehogues
OCULISTA
ELECCION DE LENTES
Consultas y operaciones de 11 a 12 y de 3.30 a 5.
Horas especiales previa citación
AGUILA 94 TELF. A-3940.
E2128 Indf. 1 Sept.

DR. ALIPIO C. PORTOCARRERO
Especialista en enfermedades de los Ojos
Garganta; Nariz y Oídos. Consultas de 8 a 11 a. m. Teléfono A-8627. Lealtad 69, altos. E2056 Indf. 1 Sept.

DR. JOSE ALFONSO
Especialista del Centro Asturiano. Oculista nariz, garganta y oídos. Consultas: de 1 a 4 Telf. M-2330. Monte núm. 386.
E2048 Indf. 1 Sept.

CIRUJANOS DENTISTAS

Dr. Armando Roig y Palenzuela
MEDICO CIRUJANO DENTISTA
Consultas de 2 a 6.
Miércoles y sábado de 9 a 12 a. m y 7 a 9 p. m. (Previo aviso)
Plácido 49, altos. Habana.
Teléfonos M-8002, I-6905.

DR. J. HERNANDEZ CALZADILLA
Cirujano Dentista
Especialista en extracciones sin dolor ni peligro en niños y señoras en estado, con anestesia local o gas. Cura completa de dientes flojos y piorrea alveolar. Puentes y planchas de todas clases, modernas, sin encías. Trabajos de ortodoncia. Arreglo puentes, planchas partidas, faltas de dientes, dentaduras nuevas. Consultas diarias hasta las diez de la noche. Reina 76 bajos. Telf. A7537.
E2066 Indf. 1 Sept

DR. GUERRERO DELANGEL
DENTISTA MEXICANO
Técnica especial para extracciones Facilidades en el pago. Horas de consultas: de 8 a.m. a 8 p.m. A los empleados del comercio, horas especiales para la noche. Trocadero 68-B bajos, frente al café "El Día" Telf M-6395.
E2062 Indf. 1 Sept

DR. VALDES MOLINA
CIRUJANO DENTISTA
Avenida de Italia No. 9 altos, entre Lagunas y Trocadero. Telf. A-8532 Dentaduras de 15 a 30 pesos. Trabajos se garantizan. Consultas de 8 a.m. a 7 p. m. Los domingos hasta las 12 m.
E1885 Indf. 1 Ag.

GIROS Y LETRAS

J. BALCELLS Y Cía.
S en C.
San Ignacio No. 33
Hacen pagos por el cable y giran letras sobre New York, Londres, París y sobre todas las capitales de España, Islas Baleares y Canarias. Agentes de la Compañía Inglesa de Seguros contra incendios "The Royal" Administración de Bienes.
E1742 Indf. 1 Ag.

N. GELATS Y COMPAÑIA
106 Aguiar 108, esquina a Amargura. Hace pagos por el cable. Facilita cartas de crédito y giran pago por cable, giran letras a corta y larga vista sobre todas las capitales o ciudades importantes de los Estados Unidos, México y Europa, así como sobre todos los pueblos de España, Londres, París, Hamburgo, Madrid y Barcelona.
CAJAS RESERVADAS
Las tenemos en nuestra bóveda construidas con todos los adelantos modernos y la salquilamos para guardar valores de los interesados. En esta oficina daremos todos los detalles que se deseen
N. GELATS Y COMPAÑIA
BANQUEROS
E2105 V.11 En

ALQUILERES

A-1. Habana.

SE ALQUILAN LOS ALTOS Y BAJOS de la calle de Bruzón número 33 y 35, entre Luaces y Montoro, compuesto de sala; terraza; recibidor; tres cuartos; comedor; baño moderno; cuarto y servicio de criados; cocina de gas; con calentador de agua; a dos cuadras de Carlos III, y dos de Ayesterán. Para informes: Teléfono U-1859.
A1 25142 4—19 Julio.

CONSULADO 59, ALTOS: SE ALQUILA con nueve habitaciones. La llave en los bajos. Informan: Teléfonos I-1430 y A-9262. Y en Aguiar 102, altos.
A1 27516 17—26 Jul.

$45 ALQUILO: SOL 10, PRIMER PISO. Sala; saleta; comedor; tres cuartos; baño; cocina de gas; servicio de criados independiente. Informes y llave: Cuba 100. A-2596.
A1 27543 17—24 Jul.

$60 ALQUILO SAN LAZARO 115, ALTOS. Sala; recibidor; comedor; cuatro cuartos; cuarto baño; cocina gas. Tiene motor de agua. Llave, bajos. Informan: Cuba 100. A-2596.
A1 27544 17—24 Jul.

SE ALQUILA UNA CASA EN VAPOR número 15. Tiene sala; tres habitaciones; patio; cocina y servicios. Precio: $36.
A1 27554 17—22 Jul.

INDUSTRIA 53, PRIMER PISO, PROXIMO Parques; tranvías ambas esquinas; sala; saleta; cuatro cuartos; comedor al fondo; baño completo; cuarto criado; servicio. $65. Llave: piso principal izquierda.
A1 27473 17—22 Jul.

SAN MIGUEL 254-B. BAJOS: SALA, saleta; cuatro cuartos; comedor; cocina; doble servicio; gran patio. La llave, en la bodega. $50.
A1 27474 17—22 Jul.

SE ALQUILAN LAS CASAS: BERNAZA 18, tercero, izquierda, en 40 pesos; y Cárdenas 5, bajos izquierda, en 50 pesos. Llaves e informes: Zulueta 36-G. Telf. A-9266.
A1 27481 17—27 Jul.

EN $34 SE ALQUILAN LOS MODERNOS bajos: Benjumeda número 48, y los altos del número 56, entre Marqués González y Oquendo, acabados de pintar, compuestos de sala; comedor, tres habitaciones; baño completo intercalado; calentador. Las llaves, en la bodega esquina a Oquendo. Informes: Consulado 126, Sr. Francisco Torres.
A1 27290 17—27 Jul.

SE ALQUILAN LOS ALTOS, FRESCOS y modernos, Corrales 219, esquina Monte. A precio de situación. La llave: en la bodega. Informan: en Antón Recio núm. 22. Teléfono A-2028.
A1 27496 17—20 Jul.

SE ALQUILA UNA CASA EN VAPOR número 19 Tiene sala; dos habitaciones; cocina y servicios. Precio: $32. Informes: Telf. A-5540.
A1 27555 17—22 Jul.

SE ALQUILA PISO INDEPENDIENTE de casa moderna, primera planta, en San Miguel 59, derecha. Tiene tres habitaciones; sala; comedor; baño moderno intercalado y cocina; servicio criados. Informes: Teléfono A-5540 y A-7030, Administrador.
A1 27556 17—22 Jul.

ALQUILO CASA BAJA MODERNA, baño intercalado, propia matrimonio o corta familia. Lagunas 60-G, entre Gervasio y Escobar. Allí informan.
A1 27553 17—22 Jul

SAN LAZARO 299-B

Segundo piso. Sala; saleta; cuatro cuartos; comedor al fondo; baño completo; servicio de criados. Renta: $65. Fiador o dos meses en fondo. Llave, bodega esquina Aramburu. Informes: Telf. A-8980. Edificio Gómez Mena, Departamento 705. Obispo y Aguiar. De 3 a 5 p.m.
A1 27530 17—20 Jul.

SAN NICOLAS 239, DE UNA PLANTA, azotea, $40, con baño moderno. Informes, E. Dediot. A-8108.
A1 27329 16 jul 18

SE ALQUILA EN CAMPANARIO Y Estrella hermoso piso, compuesto de hall, sala, tres frescas habitaciones, baño intercalado, comedor, cocina gas. Informan, teléfono A-3568. Precio de situación.
A1 27368 16 jul 19

SE ALQUILA

EN EL MEJOR LUGAR DE O'REILLY, FRENTE A LA METROPOLITANA

El primer piso alto de la casa número 51, que se compone de un gran salón que da a la calle, y otros departamentos más que lo hacen muy apropiado para establecer una extensa oficina de negocio comercial, Seguros, Notaría, Modista, etc., etc. Tiene su entrada y escalera absolutamente independiente del resto del edificio. Puede verse de 9 a 12 y de 3 y media a 6, en donde también se dan informes.
4012 8ds. 16 Jul.

SE ALQUILA, $65, CONCORDIA 177, piso primero, entre Soledad y Aramburo, sala, recibidor, cinco habitaciones, baño intercalado, comedor, cocina, servicio para criado, casa fresca y agua abundante. Informes, mueblería La Moda, Galiano y Neptuno, A-4454.
A1 27431 16 jul 21

SE ALQUILA, $60, SAN LAZARO 96, segundo piso, entre Industria y Crespo. Sala, recibidor, cuatro habitaciones, baño intercalado, comedor, servicio para criado y cocina, casa fresca y agua abundante. Informes, mueblería La Moda. Galiano y Neptuno A-4454.
A1 27430 16 jul 21

ARBOL SECO No. 15, ENTRE MALOJA y Sitios, en $35, con tres grandes cuartos, sala, comedor y demás servicios. La llave e informes en el número 9, altos
A1 27419 16 jul 24

SE ALQUILA EL PRIMER PISO DE la casa Mazón 38 entre Zapata y Valle, compuesto de terraza, sala, 3|4, baño intercalado, comedor al fondo, cocina y calentador de gas. Precio de situación. Informan en los bajos y en los teléfonos A-5597, U-2993.
A1 27383 16 jul 18

CONSULADO 7 CASI ESQUINA A Prado, se alquila suntuoso piso alto, con todo el confort moderno. Precio razonable. Hay elevador permanente. Informes el portero.
A1 27299 16 jul 21

SE ALQUILAN ALTOS Y BAJOS EN San Rafael 137, 141, 161 y 165 entre Lucena y Marqués González, con sala, comedor, tres o cuatro cuartos y ser vicios, en $40 y $55. Zanja 108, altos esquina a Oquendo, con sala, comedor, tres cuartos, terraza y servicios, en $40. La llave en la esquina. Informes, Obispo 16, altos.
A1 27300 5 jul 21

APODACA 71. (PRINCIPAL). SALA, saleta, cuatro grandes cuartos, comedor, baño, calentador, agua asegurada por motor. Llave bajos. $55 Teléfono FO-9190.
A1 27281 16 jul 23

ALQUILO SAN LAZARO 155, ALTOS, sala, comedor, cinco cuartos, baño intercalado, cuarto y servicios de criado, y cocina. Informan, A-2858. Cuba 76.
A1 27269 16 jul 19

HABANA 46, PRIMER ALTO, CASA nueva, esquina fraile. Recibidor, sala, comedor, tres habitaciones, hall, baño lujoso, cuarto criado con baño, entrada independiente criados. Unicamente familia moralidad. Llaves e informes en teléfono A-6318 en O'Reilly 19.
A1 27386 16 jul 20

MARINA 54, PRIMER ALTO, CASA nueva, frente al parque Maceo. Recibidor, sala, comedor, tres habitaciones, lujoso baño intercalado, cuarto criado con baño, pantry, cocina, galería persianas. Unicamente familia moralidad. Llaves en la bodega esquina Marina y Vapor. Informes, teléfono A-6318, en O'Reilly 19.
A1 27387 16 jul 20.

ALTOS FRESCOS, MODERNOS, ALquilo con sala, saleta, comedor, pantry, cocina, 6 habitaciones, baño intercalado y de criado. Lado brisa. Agua abundante. San José 126 1|2 I. Informan, Malecón 40, altos, teléfono M-8007.
A1 27432 16 jul 21

EN $45 SE ALQUILAN LOS MODERnos y frescos altos de San José 124-D y 124-E, entre Lucena y Marqués González, compuestos de sala: comedor corrido; cuatro habitaciones; baño completo intercalado con abundante agua, por tener motor eléctrico para impulsarla; y cuarto y servicio para criados. Las llaves: en el 124-E, bajos Informes: Consulado 126, altos. Sr. Francisco Torres.
A1 27291 16—26 Jul.

ALQUILO LINDISIMO PRIMER PIso, Aguila 147, esquina Barcelona. Recibidor, sala, cuatro cuartos, baño intercalado, saleta, baño criados, cocina. Llave, bodega frente. Dueño, Línea 88, altos, entre 2 y Paseo. F-6405.
A1 27307 16 jul 20

SE ALQUILAN LOS AMPLIOS BAjos de Malecón 4, al lado del Unión Club, con entrada por San Lázaro, propio para club o familia larga. La llave en el alto, por San Lázaro 24. Informes, Obispo 16, altos.
A1 27302 16 jul 21

EN $45 SE ALQUILA MANRIQUE 130, bajos, entre Reina Salud, con sala, comedor, tres cuartos, baño, cocina y patio, cuarto y servicios de criados. La llave en el alto. Informes, Obispo 16, altos.
A1 27301 16 jul 21

SE ALQUILA EN $50 EL ALTO DE Peña Pobre 7 entre Habana y Aguiar, con sala, comedor, tres cuartos, cuarto y servicios de criados. La llave en el bajo. Informes, Obispo 16, altos.
A1 27304 16 jul 21

SE ALQUILA EN $35 MODERNO PIso alto en Salud 152 entre Oquendo y Marqués González, con recibidor, tres cuartos, comedor, baño intercalado completo y servicios. La llave en el bajo. Informes, Obispo 16, altos.
A1 27305 16 jul 21

EN $30 SE ALQUILAN LAS COMOdas y ventiladas casas, calle Agustín Alvarez 2 y 11, entre Marqués González y Oquendo, a dos cuadras de Belascoaín y a una del Nuevo Frontón, acabadas de pintar; compuestas de sala; saleta corrida; tres habitaciones; patio y demás servicios. Las llaves, en el número 10. Informes: Consulado 126, altos. Sr. Francisco Torres.
A1 27292 16—26 Jul.

EN 55 PESOS SE ALQUILAN LOS altos, Apodaca 46. Sala; comedor; cuatro cuartos muy grandes; baño completo; gran cocina. Llave, abajo. Informes: Tejadillo 45.
A1 27308 16—22 Jul.

EN 35 PESOS SE ALQUILAN ALTOS Figuras 94. Cuatro cuartos; comedor; sala; cocina. Llave, abajo. Informan: Tejadillo 45.
A1 27309 16—22 Jul.

EN 40 PESOS SE ALQUILAN ALTOS Subirana 27, Sala; saleta; cuatro cuartos; baño completo; cocina. Llave, abajo. Informan: Tejadillo 45.
A1 27311 16—22 Jul.

EN 30 PESOS SE ALQUILAN LOS bajos de Tejadillo 57. Sala; dos cuartos; comedor; cocina. Llave e informes: en Tejadillo 45.
A1 27313 16—22 Jul.

GLORIA 55, CASI ESQUINA A SUArez, se alquila en $34 el cómodo y fresco primer piso, acabado de fabricar. La llave en el bajo. Informes: Bernaza 23, tintorería.
A1 27088 15—19 Jul.

ALQUILO: NEPTUNO Y ESPADA, modernos altos, próximos a Universidad. Sala; saleta; tres cuartos; comedor; baño; cocina de gas. En la misma, dos locales con vidrieras.
A1 27091 15—20 Jul.

INDUSTRIA 2-B

Se alquilan los altos y bajos de esta hermosa casa con comodidades para familia de gusto. Cada piso cuenta con cuatro dormitorios, sala, saleta y comedor al fondo, baño y servicio de criados. Las llaves en la bodega de esquina a Genios. Informes, San Pedro número 6, teléfono A-9619.
A1 27056 14 jul 22

SE ALQUILA, EN LO MAS CENTRICO de la ciudad, Villegas 30, lindo pisito, compuesto de sala; comedor; tres habitaciones; cuarto baño intercalado y cocina al fondo. Se exigen referencias y fiador. $55 mensuales. Llave e informes: vidriera de tabacos enfrente.
A1 27354 16—19 Jul.

SE ALQUILA EN AGUACATE Y Progreso, moderno chalet de altos y bajos, propio para comisionista que desee tener oficina en los bajos y vivir en los altos. Se compone de sala, comedor, tres habitaciones, cuarto de criados, cuarto de baño moderno, doble servicio, lavadero y cocina. Informan, Telf. M-2837. La llave en la bodega de la esquina.
A1 27393 16 jul 19

EN HORNOS Y VAPOR, A UNA cuadra del parque Maceo, el lugar más fresco de la Habana, se alquilan bonitos pisos modernos, compuestos de sala, comedor, dos cuartos, cuarto de baño y cocina, muy baratos. Informan, Telf. M-2837. La llave, en la carnicería.
A1 27392 16 jul 19

CONSULADO 28

Se alquila la fresca y espaciosa segunda planta alta. Tiene cuatro cuartos grandes, cuarto de criados, sala, saleta, recibidor, baño, comedor al fondo y lavabos en todos los cuartos. Casa moderna. Informan, Habana 82, Telf. A-2474.
A1 27421 16 jul 22

OMOA 14-D

Casa con sala, comedor, tres cuartos, cocina, servicios, patio, buena azotea, $30. Próxima al Mercado y tranvías, llaves al fondo. Informes, S. Joaquín 33, bodega. M-4803.
A1 27298 16 jul 19

SE ALQUILA LA CASA VIVES 112 casi esquina a Rastro con sala; comedor; tres habitaciones; cocina; baño; servicios; etc. Alquiler 35 pesos. La llave al lado. Informes A-4358; M-6263.
A-1 27451 16-23 jul.

MONTE 397, UNA CUADRA MERCAdo; casa cuatro habitaciones; sala; cocina; patio; portal $42.00. Al lado, habitaciones, departamentos $10 $12 y $15 con tres piezas y cocina.
A-1 27359 16-21 jul.

VIVA CON ECONOMIA Y CONFORT

Casas fresquísimas, con dos, tres, cuatro habitaciones, sala, comedor, baño lujoso, cocina y demás servicios; dos elevadores funcionando día y noche Morro y Genios. Edificio Gómez.
A1 27440 16 jul 26

OFICIOS NUM. 88-B

Se alquila el segundo piso compuesto de sala, ocho habitaciones, cocina de gas y frente a la Alameda de Paula. Informan en los bajos, almacén de Manuel Muñoz y Co. Teléfono A-1474.
A 1 26331 10-25 julio

ALQUILASE EN 32 PESOS, CASA con sala; comedor y dos cuartos, en San José 119½, esquina a Hospital. Informan: en el Telf. I-4433.
A1 26835 14—19 Jul.

SAN RAFAEL 141-C: FRESCOS ALtos con recibidor; sala; cuatro habitaciones; espléndidos baños; comedor y cocina. Precio: $53. Informan por F-5241.
A1 26855 14—22 Julio

EN 40 PESOS SE ALQUILAN LOS altos de Subirana 27, Sala; recibidor; cuatro cuartos; baño intercalado; cocina. La llave, en el bajo. Informan: Tejadillo 45.
A1 26859 14—20 Jul.

EN 30 PESOS SE ALQUILAN LOS bajos de Tejadillo 57. Sala; comedor; dos cuartos; cocina; etc. La llave, e informes: Tejadillo 45.
A1 26858 14—20 Jul.

SE ALQUILA: CUBA 89, BAJOS Y primer piso derecha, casas compuestas de sala; saleta; comedor; cinco grandes habitaciones; cocina; baño y doble servicio sanitario. La llave, en la bodega de la esquina. Informan: en los grandes almacenes "El Número 15", Monte 15, frente al Prado.
A1 26867 14—22 Jul.

SE ALQUILA: MONTE 15, PRIMERO y segundo piso, izquierda. Casas compuestas de sala; saleta; hall; comedor; once grandes habitaciones; cocina; baño intercalado y doble servicio sanitario. La llave e informes: en los bajos, grandes almacenes 'El Número 15'| Se dan muy baratos.
A1 26866 14—22 Jul.

SAN LAZARO 98, ALTOS, INTERIOres, sala, dos cuartos, cocina gas, servicios; informan, M-2863 y F-2124 Llave en los altos.
A1 26973 14 jul 24

VIVES 166, ESQUINA CARMEN, ALtos, en primer piso, modernos, dos habitaciones; sala; comedor; agua abundante. $28. Informa: Secades Hospital 6.
A1 27342 16—19 Jul.

$40 ALTOS ESPACIOSOS, VENTIlados, Concordia 180, entre Hospital y Espada. Tres habitaciones; sala; comedor. Informa: Secades. Hospital 6, altos.
A1 27343 16—19 Jul.

MONTE 140, ALTOS, SE ALQUILA un piso bien amplio con sala, cocina, varias habitaciones y servicios. La llave en la peletería en los bajos. Telf. A-2746.
A1 27002 14 jul 21

SE ALQUILAN LOS BAJOS DE SAN Lázaro 327, casi esquina Basarrate. Informan, Telf. M-2504.
A1 26994 14 jul 29.

SE ALQUILAN LOS BAJOS MALEcón 92 entre Perseverancia y Lealtad. Telf A-1805.
A1 27024 14 jul 18

SE ALQUILAN LOS ALTOS DE CARlos Tercero núm. 201 esquina Oquendo, acabados de pintar. La llave, en la bodega de la esquina. Informan teléfono M-2504.
A1 76992 14 jul 29

SE ALQUILAN LOS ALTOS DE CARlos Tercero número 197, esquina a Oquendo, acabados pintar, la llave en la bodega. Informan, Telf. M-2504.
A1 26993 14 jul 29

SE ALQUILA EN MODICO PRECIO la elegante y confortable planta alta de Malecón y Manrique, compuesta de portal, sala, comedor, pantry, seis cuartos y servicios y entrada para servidumbre. Informan, F-5005. Llave en la misma.
A1 26972 14—18 Jul.

SE ALQUILA UNA CASITA INTErior en Pozos Dulces número 3, a dos cuadras del paradero de Príncipe, compuesta de dos habitaciones, sala, baño, servicio, y un patio con lavadero. Alquiler, $20. Informes en la misma Telf. U-1590.
A1 26643 12 jul 18

EDIFICIO "MENENDEZ"

Alquilo principal a la brisa Virtudes 119-B, esquina a Escobar. Sala; comedor; cuatro habitaciones; baño intercalado; cocina; cuarto y servicio de criado. Informes: en la misma y en bodega Gervasio y Virtudes.
A1 26286 10—20 Julio.

ALQUILO CASA EN LA CALLE DE Oquendo 91, altos, entre Desagüe y Peñalver, compuesta de sala, comedor, tres habitaciones baño completo y cocina de gas. Más informes, al teléfono U-3024.
A1 26997 14 jul 24

SE ALQUILA OBRAPIA 65, PRIMER piso, derecha. Sala, saleta, cinco habitaciones con baño intercalado, cocina y servicios de criados. Informan en la misma. Telf. A-3314.
A1 26916 14 jul 21

CONCORDIA 2, ALTOS, SALA, RECIBIDOR, comedor al fondo, tres habitaciones, cuarto servicio criados, baño completo, céntrica, fresca, nueva, decorada lujosamente. Llave en el segundo. I-5567.
A1 27250 15 jul 21

ESCOBAR 10, ALTOS

Se alquilan, entre Lagunas y San Lázaro, sala, saleta, 9 cuartos, 2 baños, gran comedor, F-1632, F-2884. Línea 79 entre 2 y 4.
A1 27140 15 jul 19

ALQUILO CASA CHICA, MODERna, en $34, último precio, en Neptuno 230-B, altos. La llave e informes: Neptuno 217 (enfrente, mueblería).
A1 27068 15—18 Jul.

SE ALQUILA LA CASA MARINA número 10-A, con portal, sala, comedor, tres cuartos, cocina, servicios sanitarios y patio. Las llaves en la bodega de al lado. Informa García Tuñón, Aguiar y Muralla, teléfono A-8786.
A1 27176 15 jul 18

ALQUILO SAN RAFAEL 148, PIso alto, moderno, sala, dos habitaciones, comedor, gran baño servicio criados, cocina gas, 40 pesos. Ferretería Belascoaín esquina San Rafael. U-5215.
A1 27197 15 jul 25

SE ALQUILA EN ESTRELLA 235, altos y bajos, entre Infanta y Ayesterán, compuesta de sala, saleta, tres habitaciones, baño y cocina de gas. Informa, Luis González. U-1157.
A1 27193 15 jul 21

SE ALQUILA EN ANIMAS 177 A, altos, entre Oquendo y Soledad, compuesta de sala, comedor, tres habitaciones, cocina, baño completo. Informa, Luis González. U-1157.
A1 27194 15 jul 21

EN $85, MODERNOS Y FRESCOS ALtos compuestos de sala, saleta, gabinete, cuatro cuartos con closet, baño intercalado completo, comedor al fondo pantry, cocina, cuarto de criado y servicio. Animas 172 entre Belascoaín y Gervasio. Informes. U-6483.
A1 27183 15 jul 18

MALOJA 53, BAJOS, SE ALQUILA esta fresca y cómoda casa de tres habitaciones, sala, comedor, cocina y baño precio, $35.
A1 27184 15 jul 18

SE ALQUILA EN VIRTUDES 160, ALtos, entre Oquendo y Soledad, compuesta de sala, saleta, tres habitaciones, baño y cocina de gas. Informa, Luis González. U-1157.
A1 27187 15 jl 21

SE ALQUILA: LUGAREÑO 38 Y 58, altos, con cuatro y tres habitaciones, respectivamente; baño intercalado, comedor al fondo, terraza y servicio de cuarto de criados. Precio: 70 y 40 pesos. Llaves: en los bajos. Informes: Teléfono FO-2904.
A1 27067 15—20 Jul.

CIENFUEGOS 33

Se alquilan en $48, los altos compuestos de sala; saleta; tres cuartos; servicios modernos; agua abundante. Llave, bodega. Informan, Compostela 94.
A1 27093 15—21 Jul.

JOVELLAR 53 ENTRE ESPADA Y Hospital, a una cuadra San Lázaro, se alquilan casitas, baño intercalado, luz, cocina, todo moderno, a $25. M-5172.
A1 27243 15 jul 18

SE ALQUILA INFANTA 43 B, BAJOS y altos, compuestos de sala, saleta, tres habitaciones, baño intercalado y cocina de gas. Informa, Luis González, teléfono U-1157.
A1 27188 15 jul 21

A UNA CUADRA DE BELASCOAIN se alquilan los amplios y frescos altos de la casa Santiago 18. Sala, comedor, cuatro habitaciones. Agua abundante. Informan, F-1300.
A1 27246 15 jul 18

SE ALQUILA EN AYESTERAN No. 1 A, un primer piso moderno, que contiene sala, saleta, hall, tres cuartos, baño intercalado de primera, comedor, cocina, cuarto y baño de criados. las llaves en la vidriera de tabacos del café, informan, Malecón 46, teléfono M-6603.
A1 27154 15 jul 25

SE ALQUILAN LOS ALTOS DE JEsús María 123, compuestos de sala, comedor, dos habitaciones y dos más en la azotea, la llave en la bodega, informan, teléfono F-6231.
A1 27159 15 jul 18

PARA OFICINA Y FAMILIA, BLANco 40 bajos, inmediato a Galiano Recibidor, sala, comedor, cinco cuartos, baño intercalado, servicio. Llave en los altos. Informan, teléfono M-7217.
A1 27099 15 jul 18

PRADO NUM. 11. EN PROPORCION se alquila el primero y segundo piso. En cada piso, sala, dos recibidores, 5|4, baño intercalado, comedor y galería. Para verlos en la misma de 2 a 5 de la tarde. Para informes, señor Manteca. Cuba 76-78.
A1 26528 11 jul 26

ESPACIOSA CASA EN SAN LAZARO POR $75.00

Se alquila la amplia planta baja de San Lázaro 92 entre Crespo e Industria, con sala, saleta, cuatro habitaciones, baño y servicios, etc. Informes, doctor De Sola, Habana 91, teléfono A-2736.
A1 26534 11 jul 21

ALQUILO CASAS DESAGUE 75, ALtos, y Franco B. Sala, recibidor, tres cuartos, comedor, baño. Alquiler módico. Llaves, Franco B casi esquina Desagüe. Dueño, Malecón 330, bajos.
A1 26747 13 jul 18

SE ALQUILA LA FRESCA Y HERmosa casa Suárez 116-A, altos, muy cerca de las Escuelas Normales, con sala, saleta, cuatro habitaciones, baño intercalado, cocina de gas, agua abundante. Alquiler, $45. La llave, en los bajos. Informes, A-4358. M-6263.
A1 26740 13 jul 20

SE ALQUILA MARQUES GONZALEZ 26, segundo. Sala, recibidor, tres cuartos, baño moderno comedor al fondo y demás servicios, llaves, bodega. Informes, U-3763.
A1 26823 13 jul 18

SE ALQUILAN ALTOS Y BAJOS, Zanja 116 A. Sala, recibidor, tres cuartos, baño intercalado, comedor al fondo, cuarto criados, demás servicios, llaves, botica. Informes, U-3763.
A1 26824 13 jul 18

SE ALQUILA

El segundo piso del magnífico chalet, Neptuno 279, entre Infanta y Basarrate. Informan en la planta baja.
A1 26741 13 jul 19

ALQUILO HERMOSA CASA EN FACtoría Puerta Cerrada, frente a la Terminal. Sala, dos cuartos, con luz, $24, y dos accesorias, sala, dos cuartos; $18.
A1 26911 14 jul 20

SE ALQUILA LA CASA PEÑALVER 52, compuesta de sala; comedor; dos cuartos; baño y cocina. Informes: Teléfono A-3236
A1 26474 11—21 Jul.

ALQUILO: SAN RAFAEL 153, ESquina Hospital, pisos modernos, bajos: sala, saleta, tres habitaciones, baño moderno, cocina gas. Ferretería Belascoaín esquina San Rafael. U-5215. 45 pesos.
A1 26326 10—20 Julio

HABANA No. 183

Se alquila una planta baja de esta amplia casa dotada de comodidades para regular familia. Las llaves en la bodega de esquina a Merced. Informes, San Pedro número 6 teléfono A-9619.
A1 27058 14 jul 22

SAN PEDRO No. 24-26

Se alquila el hermoso piso alto izquierda de esta espléndida casa dando frente a la plazoleta de Luz. Tiene comodidades para familia, oficinas, consultorio o consignación de buques. Las llaves en el bar del tajo. Informes San Pedro número 6, teléfono A-9619.
A1 27057 14 jul 22

SAN RAFAEL 57, ALQUILO PLANta baja propia para casa de comercio u otra industria. Llaves, bodega esquina. Ferretería Belascoaín esquina San Rafael. U-5215.
A1 26976 14 jul 24

SE ALQUILAN LOS TRES PISOS altos del fresco y moderno edificio Monserrate 5, frente a la Avenida de las Misiones, con 20 departamentos cada uno con baño completo, propio para casa de huéspedes, hotel, etc., alquiler, $180; la llave en la misma. Informes, A-4358, M-6263.
A1 27042 14 jul 21

ANIMAS 32; HERMOSA CASA DE altos y bajos, se alquila junta o separada; propia para comercio o familias; informes y la llave en la misma.
A1 27005 14 jul 22

LAGUNAS 94

Alquilo los altos y los bajos independientes de esta bonita y fresca casa, acabados de pintar. Sala, recibidor, tres cuartos, baño intercalado, comedor corrido servicios, excelentes comunicaciones Llave en los mismos. Informan, U-4178.
A1 26480 11—19 Jul.

SE ALQUILA LA CASA, LAGUNAS número 25, bajos, compuesta de sala; comedor; tres cuartos; cocina y baño. Precio: $45. La llave en la bodega. Informan: Bufete de Arellano. A-2118.
A1 26574 12—27 Jul.

ALQUILO MODERNAS CASAS EN Arbol Seco núm. 65, bajos, y 71 altos, entre Santo Tomás y Benjumeda, compuestas de sala, recibidor, tres habitaciones, baño completo comedor y cocina de gas. Precio: $35. Más informes: al Teléfono U-1478 y U-5089.
A1 26591 12—22 Jul.

SE ALQUILA EL SEGUNDO PISO DE la casa Mazón número 31, compuesto de sala, comedor, tres cuartos, hall, baño intercalado, cocina y servicio de criados. Precio, $45. La llave en los bajos. Informan, Bufete de Arellano Telf. A-2118.
A1 27019 14 jul 29

MANRIQUE 47: SE ALQUILAN LOS altos: tres cuartos y uno en la azotea, baño completo. Informan: en los bajos.
A1 26430 11—19 Jul.

$30, $32 Y $32: LAGUNAS 49 Y 47, altis y bajos chicos; Antón Recio C, altos. Sala; tres cuartos; comedorcito; cuarto baño. Informarán: M-1370.
A1 26483 11—18 Jul.

MANRIQUE 47, SE ALQUILAN LOS altos, 3|4 y una en la azotea, baño completo. Informan en los bajos.
A1 26430 11 jul 19

SE ALQUILAN LOS BAJOS DE LA casa Manrique 124, entre Dragones y Salud. Es capaz para numerosa familia y se da barata. La llave, en los altos. Para informes: Sr. Manteca, Cuba 76 y 78.
A1 26104 9—19 Julio.

SAN LAZARO 293, ACCESORIA, SAla, comedor y cuarto. $30. informes el encargado en la misma
A1 25929 8 jul 18

SAN JOAQUIN 58, ALTOS, sala, comedor y tres cuartos. $35, la llave en los bajos. informes, M-6917.
A1 25930 8 jul 18

SAN LAZARO No. 299 A. BAJOS O altos, sala saleta, 4 cuartos, comedor, buen baño, cuarto y servicio de criados. la llave en el número 293. precio, $80, informes M-6917.
A1 25924 8 jul 18

SE ALQUILAN DOS PISOS MODERnísimos, en Aguiar, próximo a Chacón, con sala; comedor; tres cuartos; pasillo; cocina de gas; baño intercalado; agua abundante. Para informes: Rodríguez Chacón y Aguiar (bodega) Telf. M-4846.
A1 26448 11—19 Julio.

ALTOS ESQUINA FRAILE, MOdernos, gran terraza, sala, hall, tres habitaciones, comedor, baño intercalado muy frescos, balcón a la calle en todos los departamentos abundante agua, precio razonable Montoro y Lugareño, Ensanche de la Habana. Informes, Telf F-6180.
A1 26703 12 jul 18

CASA DE ALTOS Y BAJOS MOdernos, regalados de $25 y $28, sala, saleta, tres cuartos, baño intercalado y agua abundante Universidad y Cruz del Padre, una cuadra de Infanta. Informes, bodega
A1 26496 11 jul 19

SE ALQUILA REFUGIO 14, BAJOS, media cuadra de Prado, sala, comedor, tres habitaciones. $40. Informan, teléfono A-2996.
A1 26518 11 jul 19

GLORIA Nº 79

Se alquila casita independiente. Precio: $20 entrada, dos mensualidades. La llave, bodega Angeles y Gloria, el dueño: Castillo 45 (bodega).
A1 26413 11—20 Julio.

ALQUILO: LAGUNAS 94, LOS ALTOS y los bajos independientes de esta bonita y fresca casa, acabados de pintar. Sala; recibidor; tres cuartos; baño intercalado; comedor corrido; servicios. Excelentes comunicaciones. Llave, en los mismos. Informan: U-4178.
A1 26480 11—19 Jul.

OQUENDO 9-C

Se alquilan entre San Rafael y San José los bajos modernos; sala; saleta: dos cuartos; baño moderno y cocina de gas; muy rebajados; informa. Carlos Rodríguez; San Miguel 100.
A1 25448 6 jul 21

AMISTAD 3, SEGUNDO PISO, ENtre Animas y Virtudes, de sala, comedor, dos habitaciones, baño intercalado, cocina de gas y calentador; $40, teléfono A-4376.
A1 26954 14 jul 19

REPARTO ENSANCHE DE LA HAbana: Se alquilan los bajos de Pozos Dulces 20. Portal; sala; comedor: tres cuartos; cocina y servicios; gran patio; muy fresca. 40 pesos. Informan: de 2 a 7, todos los días al A-1480.
A1 26111 9—21 Julio.

INFANTA 93, ENTRE VALLE Y ZApata, se alquilan en $70. Los altos con cuatro habitaciones; baño completo y demás servicios, teniendo además, en la azotea dos cuartos con servicios. Informan: U-2311.
A1 25821 8—18 Julio

SE ALQUILA LA HERMOSA CASA San Nicolás número 282, esquina a Rubalcaba. Propia para barbería, lechería o carnicería. La llave e informes en La Casa Grande, Aguila y San José.
A1 27213 15 jul 13

SE ALQUILA LA CASA ESPADA número 22 letra C altos, moderna. Informan en La Rosalía. Campanario número 26, teléfono A-4476.
A1 27237 15 jul 18

PASAJE GIQUEL, BAJOS, No. 3, SAla, comedor y dos cuartos, la llave en los altos informes. M-6917.
A1 25927 8 jul 18

AVE. ANTONIO MACEO (MALECON) Nos. 154-156

Entre Aguila y Blanco, se alquila el espléndido piso bajo de esta moderna casa con comodidades para familia de gusto. Consta de hermosas habitaciones, gran patio y servicios para familia y servidumbre Las llaves en los altos. Informes en San Pedro número 6. A-9619.
A1 27222 15 jul 23

EN $34 SE ALQUILAN LOS MODERnos bajos: Benjumeda núm. 48, y los altos del núm. 56, entre Marqués González y Oquendo, acabados de pintar; compuestos de sala; comedor; tres habitaciones; baño completo intercalado; calentador. Las llaves, en la bodega esquina a Oquendo. Informes: Consulado 126, altos. Sr. Francisco Torres.
A1 27290 16—26 Jul.

AMISTAD 6, ALTOS

Se alquila este piso con sala, saleta, comedor, cuatro cuartos y baño intercalado, en $65.

INDIC 36

Se alquilan los bajos con sala, comedor y tres cuartos, en $30.

INDIO 38

Se alquilan los altos con sala, comedor y tres cuartos, en $30.

INFANTA 42-A

Inmediata a la calle Universidad, se alquila en $55 esta espaciosa casa

MONTE 471

Hermoso, amplio y fresco piso alto, (esquina de fraile), con gabinete propio para profesional que puede alquilarse junta o separadamente de la vivienda. la llave en Omoa 11.

ROMAY 36

Casa con sala, comedor y tres cuartos, en $35, la llave en Omoa 11.

SAN JOAQUIN 14

En $31 se alquila esta casa con sala, tres cuartos y servicios.

SAN LAZARO 202 Y 204 ENTRE GALIANO Y S. NICOLAS

En $115 se alquila el amplio y ventilado piso alto de esta casa que tiene sala saleta (recibidor), cuatro cuartos, baño, cuarto de criados y hermosa terraza que da al Malecón.

VIVES 80

Se alquila la planta baja con sala, comedor, cinco cuartos y servicios en $43.

OBISPO 65

Se admiten proposiciones para el arrendamiento de esta amplia casa, ocupada antiguamente por la sastrería "La Sociedad"

Para informes sobre las anteriores casas dirigirse a J. Balcells y Cía. San Ignacio 33 Telf. A-2766.
A1 26680 12 jul 20

ALQUILO

Los bajos Jovellar 41, esquina Hospital. Sala; comedor; dos cuartos; baño intercalado; servicio criados; cocina gas. Llaves: bodega. Informa Fonseca, Luz 1-A. Jesús del Monte. Teléfono I-3361.
A1 26015 9—19 Julio

OPORTUNIDAD: MAGNIFICA CAsa: lugar ideal; precio situación: Marina 56: bajos: frente Parque Maceo; zaguán: sala; saleta: galería cubierta: 5|4 con escaparates: tres baños completos; comedor lujoso: pantry; cocina; dos patios; llave bodega esquina.
A1 25349 5 jul 20

A-2. Vedado y Príncipe.

VEDADO: ALQUILO MODERNO Y fresco piso interior para corta familia, 23 número 474, entre 12 y 14. Todas comunicaciones, esquina 12. Precio: $30, Llave garage. Informan: F-5469.
A2 26267 10—18 Julio.

SE ALQUILA LA LUJOSA PLANTA alta de la moderna casa, 19 número 248, entre Baños y F, Sala; comedor; cinco grandes cuartos; gabinete; dos hermosos baños intercalados; habitaciones completas para criados y chofer; garage con su patio independiente en 115 pesos; dos meses en fondo. Informan: en los bajos. F-5292.
A2 27542 17—20 Jul.

SE ALQUILA LA CASA, CALLE F número 26, entre 13 y 15, en el Vedado, con sala; recibidor; comedor: dos cuartos bajos y un cuarto baño; y seis cuartos altos y dos baños; garage para tres máquinas y cuatro cuartos de criados. La llave, en la misma. Informa: Machín. Muralla número 8.
A2 27541 17—24 Jul.

EN DOSCIENTOS PESOS SE ALquila la fresca y ventilada casa, Línea número 2. La llave, en la misma. Informa: Pablo Suárez Banco Nova Scotia 315.
A2 27510 17—22 Jul.

AMUEBLADA: SE ALQUILA UNA casa en 23 número 522, entre 24 y 26, Vedado. Informes: FO-2226. Puede verse de 2 a 6 p.m.
A2 27535 17—20 Jul.

CALZADA Y SEIS: ACERA SOMbra, Vedado, alquilo altos frescos: cuatro cuartos; sala; comedor; servicio criados independientes; garage. Informes y llave, esquina, 110, bajos.
A2 27540 17—22 Jul.

PLANTA ALTA, AL LADO DE LA Universidad, J. número 255, entre 25 y 27, Vedado, con cuatro habitaciones; dos bañosá toilets; etc. Garage y cuarto de chofer. Informes y la llave: en los bajos.
A2 27080 15—19 Jul.

F NUM. 150, ENTRE 15 L 17, VEdado. Se alquila para familia acomodada. La llave, en la obdega de 15. Informan: por el Telf. FO-1209 $175 mensuales.
A2 27074 15—23 Jul.

27 ENTRE INFANTA Y «O»: PORtal; sala; saleta; tres cuartos; baño intercalado; comedor; cocina; cuarto y servicio criados. Llaves, al lado. Informes: Telf. F-1056.
A2 26590 12—19 Jul

VEDADO: ALQUILO PRIMER PISO moderno, decorado. Sala; recibidor; 4 habitaciones; baño intercalado; comedor; cocina; cuarto criada. M esquina 27. Llaves, en 27 núm. 23, último piso. Alquiler: $$70. Teléfono F-3871.
A2 27320 16—23 Jul.

SE ALQUILAN MODERNOS ALTOS Renacimiento español calle 27 número 425, entre 4 y 6, Vedado. 4 cuartos; baño intercalado; porch; pantry; garage; 2 cuartos criados y servicios. La llave, en los bajos. Informan: Fomento y Fabricación. Aguiar 106. M-7245.
A2 27276 16—21 Jul.

SE ALQUILA MODERNO PISITO ALto en lujoso edificio, para familia corta, con garage privado si se desea. Lugar céntrico del Vedado H número 184 entre 21 y 23. Informes el portero.
A2 27303 16 jul 21

SE ALQUILAN LOS BAJOS DE LA calle 25 entre 6 y 8, con sala, comedor, cuatro habitaciones, baño intercalado, patio, cocina de gas, con o sin garage. Informan, F-2051.
A2 27422 16 jul 20

CALLE 17 No. 150, ENTRE J Y K, Vedado, se alquilan estos hermosos y ventilados altos compuestos de gran terraza al frente, sala, saleta, gabinete en la sala, cinco espléndidas habitaciones, pasillo central, dos baños completos, gran comedor al fondo, cuarto de criados con su baño pantry, cocina de gas, calentador, agua abundante por motor, patio y traspatio. Informan, Sánchez, Valle y Cía., Aguacate 124, la llave en los bajos, teléfono A-2878.
A2 27364 16 jul 24

SE ALQUILA UNA MODERNA CAsa en la calle 25 249, altos. La llave en la bodega. Para más informes, M-5084.
A2 27283 15 jul 18

EN LA CALLE 2 ESQUINA A 15, Vedado, se alquilan espléndidos altos compuestos de terraza cubierta, sala, comedor, living room, cuatro grandes habitaciones con sus closets y lujoso baño intercalado, cuarto y servicios de criados, cocina de gas, etc. La llave e informes en los bajos.
A2 27186 15 jul 20

SE ALQUILA: CALLE A NUM. 262, altos, entre 27 y 29. Garage y demás comodidades. Informan: 2 número 8, entre 9 y 11. Telf. F-1173.
A2 27148 15—21 Jul.

REBAJADA C PINTADA, SE ALquila la casa calle 8 44, frente al Parque Menocal, Vedado. Informes: en el 46.
A2 27079 15—21 Jul.

ALQUILO CASA MODERNA EN lo más céntrico del Vedado, con cinco grandes habitaciones y dos baños intercalados, sala, recibidor, comedor, pantry, cocina, 4 cuartos y dos baños de criados, garage y traspatio. Véala de 2 a 6. Calle D número 111 entre 11 y 13. Renta $140.
A2 27470 16 jul 18

ALQUILO COMODA CASA EN 19 ESquina a Diez, por Diez, letra B. Sala, dos cuartos, portal, jardín y patio, $22; allí informan.
A2 26910 14 jul 19

SE ALQUILA EL BAJO DE AVEnida Wilson 85 entre 4 y 6. Sala, comedor hall, cuatro habitaciones, dos baños, habitación criados y chauffeur, garage y patio Informes, teléfono F-4878.
A2 26971 14 jul 18

CALLE 17 ESQUINA A 4, VEDADO

Se alquila esta hermosa casa con comodidades para larga familia. Tiene siete dormitorios, sala, saleta, comedor al fondo, tres habitaciones altas, garage, dos baños para familia. Las llaves en la bodega de frente a la misma. Informes, San Pedro número 6. Telf. A-9619.
A2 27055 14 jul 22

VEDADO, CALLE 27 No. 269, ENTRE A y B; se alquila casa moderna, muy cómoda y ventilada; alquiler, $70.
A2 27012 14 jul 21

CALLE 10 ENTRE 17 Y 19; VEDAdo; alquilo casa; jardín; portal; sala; dos cuartos y tres cuartos y comedor; baño; cocina de gas. Llaves: bodega esquina; M-2863 y F-2124.
A2 26975 14 jul 24

21 No. 462 ENTRE 10 Y 12. HERmosa casa con sala, saleta, cuatro cuartos, comedor, buen baño, cuarto y servicio de criados, garage, etc. Acabada de pintar. Precio, $85. Informes, M-6917. La llave en los altos.
A2 26982 14 jul 19

CALLE 21 Y 14, EN $32, ALQUILO frescos altos esquina. Sala; comedor; dos habitaciones; baño intercalado y cocina. Informes: bodega Teléfono F-6288.
A2 26070 9—19 Julio

VEDADO: 40 PESOS: CALLE 8 Y 19 acera de la sombra; con terraza; sala; saleta; tres habitaciones; baño completo. Llave, en los bajos. Teléfono F-1814.
A2 25878 8—18 Julio

VEDADO, 16 ENTRE 21 Y 23, ALquilo una casita muy fresca, altos, con sala, dos cuartos, comedor, baño cocina. Informan en la misma.
A2 26691 12 jul 22

VEDADO: "F" ESQUINA 21, PRIMER piso, alquilo preciosa casa moderna, con cuatro cuartos y demás comodidades. Informan: en la bodega, teléfono A-1051
A2 26341 10—20 Julio.

SE ALQUILAN LOS MODERNOS Y ventilados altos de Calzada número 87, esquina a Paseo, Vedado. Gran portal, sala, saleta hall, comedor al fondo, terraza, 7 habitaciones y 2 baños intercalados. Garages para 2 máquinas, tres cuartos de criados y demás servicios. Informan en los bajos.
A2 26635 12 jul 18

$40 PLAZA DEL MAINE $44

Por tranvía Línea y M. Pisitos independientes sala a la calle, tres habitaciones baño intercalado cuarto y baño criada, cocina gas y comedor al fondo ambos salida independiente. Gran edificio Maine Apartments, elegancia, ventilación, orden Familias escogidas exclusivamente M y 13 entre Calzada Línea y Malecón. Frente al Parque y Gran Hotel Nacional Esquinas, $50 y $55. Hay amueblados garages y farmacia
A-2 5734 24 ab 25 oct

SE ALQUILA EN "M" ENTRE 25 Y 27, hermoso chalet de dos plantas, en lo más alto del Vedado con vista al mar y próximo al hotel Nacional. Se compone de 4 habitaciones con dos baños intercalados comedor, sala, recibidor, amplio portal y un hermoso jardín, garage para dos máquinas y dos habitaciones para la servidumbre. Informes, A-7251. Llaves en L y 27.
A2 27170 15 jul 22

35 PESOS, ALTOS CON 4 HABITAciones, sala, baño intercalado, comedor, cocina gas, calle A esquina 27, Vedado, llaves enfrente.
A2 27210 15 jul 18

SE ALQUILA CASA CALLE N ENtre 13 y 15, tiene portal, sala, tres habitaciones, cocina y baño, la llave al fondo, informa Luis González U-1157.
A2 27191 15 jul 21

SE ALQUILA UNA CASA NUEVA en Calzada y H, Vedado compuesta de sala, saleta tres cuartos, baño intercalado, amplio comedor cuarto y servicio de criados, informes, A-1414 F-6146
A2 26624 12 jul 22

H No. 91 EN SESENTA PESOS con cinco dormitorios y demás servicios, se informa teléfono M-3024. Llaves en los bajos
A2 26678 12 agosto 1

PRECIO DE OCASION. EN $50 SE alquilan los frescos y ventilados altos de esquina en 21 y D con seis habitaciones sala comedor, baño y habitación alta para criado Se pinta si hacen contrato por un año. La llave en la bodega Su dueño, teléfono FO-1502.
A2 26433 11 jul 20

C, ENTRE 21 Y 23

Se alquilan altos con terraza, sala, comedor; cinco cuartos; corredor; baño y cocina. $60. Informan: bodega de C y 21 Teléfonos F-6252 y U-1710.
A2 26605 12—11 Agosto

EDIFICIO TAVEL: 21 Y "C"

Se alquilan casas con sala; comedor; cocina y baño; con dos y tres y cuatro habitaciones. Otra con sala, cuarto; cocina y baño. F-6252 y U-1710.
A2 26604 12—11 Agosto

SE ALQUILA: H 135 ENTRE 15 Y 13, Vedado. Bajos: jardín; portal; sala; comedor; gabinete; hall; traspatio. Altos: terraza; sala; 3 cuartos; baño. Informan: 15 y H 190.
A2 26106 9—18 Julio.

PRECIO DE OCASION: EN $50 SE alquilan los frescos y ventilados altos de esquina en 21 y D, con seis habitaciones; sala; comedor; baño y habitación alta para criado. Se pinta si hacen contrato por un año. La llave, en la bodega. Su dueño Teléfono FO-1502.
A2 26433 11—20 Jul

VEDADO: 19 Y "L", SEGUNDO PIso muy fresco y amplio. Sala; saleta; comedor; seis habitaciones; terraza tres lados; 2 baños; pantry; cocina; cuartos criados; garage dos máquinas; servicio. Hermosa residencia de bellas vistas. $140 Informan: en el principal.
A3 27475 17—22 Jul.

CALLE 27 No. 326, ENTRE A Y B, Vedado, se alquilan los bajos con 4 habitaciones, hall, sala, comedor, baño intercalado, los altos con 8 habitaciones, demás comodidades y con todos los adelantos, llaves, esquina A.
A2 27211 15 jul 18

27 ENTRE "B" Y "C"

Alquilo primer piso alto. Sala; saleta; comedor; tres cuartos; baño intercalado; cuarto y srevicios de criados, $50. Informan: A-2418.
A2 27353 16—21 Jul.

EN EL VEDADO NUEVE ESQUINA a I, se alquilan los frescos bajos, con jardín, portal, sala, saleta, comedor, cuatro habitaciones, halls, cuarto de baño completo, cocina, pantry, baño y cuarto de criada, Entrada de criados Agua fría y caliente. Cerca de la línea y Calzada. Informan por I número 5, al lado, $105.
A2 27350 16—20 Jul.

A-3. Cerro y Palatino.

SE ALQUILAN LAS FRESCAS Y MOdernas casitas de la Calzada del Cerro 657, con vista al jardín de la Covadonga. Sala; dos habitaciones; baño intercalado y comedor. Precio: $25. Informan: en la misma
A3 24511 1—18 Julio

CALZADA DEL CERRO 458-B, MOderna. Sala; comedor; dos cuartos; cuarto de baño; cocina de gas. Precio: 30 pesos.
A3 26885 14—19 Jul.

SE ALQUILAN LOS ALTOS, CERRO y Domínguez, frente a la Quinta Covadonga. Telf. A-2555.
A3 26869 14—21 Jul.

CERRO: SE ALQUILA EN 20 PESOS la casa Lombillo número 24-C, compuesta de sala; dos cuartos y demás servicios. Informan: interior, cuarto número 1.
A3 27323 16—26 Jul.

CERRO: INFANTA Y SANTA TERESA, se alquilan unos altos modernos muy baratos y muy frescos. Sala; comedor; tres cuartos; baño intercalado y cocina; terraza; balcón a dos calles. Llaves en la bodega. Informes: Churruca 48, Telf. I-7808 I-7484.
A3 27340 16—24 Jul.

ALQUILO FRESCA HERMOSA VENtilada casa altos, Cerro 817 esquina a Santa Teresa; recibidor; sala; comedor; hall; cinco habitaciones; baño completo; cocina de gas; pantry; cuarto y servicio de criados y terraza al fondo; agua abundante; alquiler 50 pesos. La llave en la misma. Informes A-4358; M-6263.
A-3 27450 16-23 jul.

LOS ALTOS Y BAJOS DE LA CASA Cerro 523, esquina de Tejas, se alquilan, son independientes, poseen toda clase de comodidades, propios para varias familias y para cierta clase de establecimientos, con dos grandes patios. Telf. M-2755.
A 3 26386 10-20 Julio

ZEQUEIRA 52 A, BAJOS, MODERNOS, sala, comedor, tres cuartos, baño intercalado completo, cocina gas informes, M-2863, F-2124, llave en la bodega.
A3 25922 8 jul 18

SE ALQUILAN LAS ESPLENDIDAS y ventiladas casas, Cepero núm. 18, bajos, y Cepero y Moreno, altos, Cerro. Compuestos de portal; sala; comedor; tres cuartos; baño completo y demás servicios. Precio de situación. Informan: Dres. Mantecón y Riva. Aguiar 45, bajos. Teléfono: M-2603.
A3 25873 8—18 Julio.

AMENIDAD Y CRUZ DEL PADRE

A una cuadra de Infanta; se alquilan casitas con sala; dos cuartos; baño y patio; teléfono U-1710.
A3 24361 30 jul 30

UNIVERSIDAD 43. 30 PESOS. CASA moderna, bajos, con tres habitaciones. La llave en el 45. Telf. F-1814.
A3 25877 8—18 Julio

A-4 Marianao y sus Repartos

BUENA VISTA: CASA, 7a. Y 1a. Campamento Columbia, de mampostería y azotea. 25 pesos. Otra en 2a. entre 6a y 7a. con garage, 30 pesos. Informan. F-5557.
A4 25567 7—22 Julio.

14 PESOS CON LUZ

Casita de dos habitaciones; cocina; servicio y patio, independiente; fresca. Calle 3 núm. 65, entre 16 y 18, Reparto Almendares. Telf. FO-2420
A4 27284 16—19 Jul.

EN LA CALLE 7, ENTRE 16 Y 18, Reparto Almendares, se alquila una casa compuesta de sala; tres cuartos; comedor; cocina; hall y patio. Si la ve le gustará. Precio: $55.
A4 27351 16—19 Jul.

SE ALQUILA LA CASA CALLE C entre Tercera y Cuarta. Reparto Jesús María, a una cuadra de la Calzada de Columbia, compuesta de portal, sala, comedor, tres cuartos, baño cocina y garage para una máquina; precio $35; informan, Bufete de Arellano; teléfono A-2118; la llave en la casa de la esquina.
A4 25758 7 jul 22

MAGNIFICA RESIDENCIA MODERna, con ocho habitaciones y 4 baños completos; garage para tres máquinas; cuartos y servicios de criados; jardín con árboles frutales. Avenida Columbia y Concepción (Buen Retiro) De 3 a 7 p.m.
A4 26429 11—19 Jul.

BUENA VISTA, CALLE 4 ESQUINA B, a una cuadra del Colegio de Belén. Alquilo un chalet moderno, con sala, saleta, comedor, repostería, servicio sanitario, garage y dos cuartos para criados en la planta baja. En la alta cuatro grandes dormitorios con dos baños. Informan, Cuba 52, teléfono A-4378.
A4 27394 16 jul 21

REPARTO MIRAMAR

Calle 12 entre Tercera y Quinta, alquilo frescos y modernos bajos. Sala, comedor, cuatro cuartos, baño, pantry, cocina con despensa, cuarto y baño criado, garage, etc. Llave e informes en los altos.
A4 27423 16 jul 21

REPARTO ALMENDARES: ALQUILO en $55, casa Quinta número 33, entre 14 y 16, a media cuadra línea playa, con cuatro habitaciones; demás comodidades; techo monolítico. Informes: Telf. F-3273.
A4 26033 9—24 Julio.

SE ALQUILA O SE VENDE BONITO bungalow. Lo puede adquirir con cien pesos contado y $30 mensuales. Informan: FO-9074.
A4 27129 15—18 Jul.

MARIANAO: SE ALQUILA UNA CAsa de dos plantas, en la Avenida Nueve entre calles Sexta y Séptima. La planta baja se compone de portal: sala; comedor; pantry; cocina; cuarto y servicio de criado. En la planta alta tiene cuatro cuartos y baño completo. Garage para una máquina y cuarto para chofer. Precio: 95 pesos mensuales. La llave al lado (casa de Mr Rogers). Informan: Bufete de Arellano. Teléfono A-2118.
A4 26090 9—24 Julio

MAGNIFICA RESIDENCIA MODERna, con 8 habitaciones y 4 baños completos, garage para tres máquinas, cuartos y servicio de criados, jardín con árboles frutales, Avenida Columbia y Concepción, Buen Retiro, de 3 a 7 p. m.
A4 26429 11 jul 19

CASA CON FINQUITA SE ALQUILA junto al paradero Quemados, Marianao. Casa nueva, tres cuartos, baño intercalado, etc. 6.000 varas. Informes, teléfono F-2124.
A4 26974 14 jul 24

VERDADERA GANGA. CASAS A 16 y 17 pesos en lo mejor de Marianao, con jardín, portal, sala, comedor, dos cuartos, cocina, servicio y patio cercado, agua en abundancia, con comunicación por la Estación Terminal Marianao y Parque Central, Marianao y Aguila, Santa Ursula y Vedado. En reparto La Clarisa, para informes, Armas 5, Carlos Lage.
A4 27041 14 jul 20

LA SIERRA, CALLE C CASI ESQUINA a 6, alquilo unos hermosos altos compuestos de sala hall, comedor, cuatro cuartos terraza, cuarto criados, garage, cuarto chofer. F-2299.
A4 26690 12 jul 22

M.E.C.D. 2016

CON GRAN ANIMACION CELEBROSE EL BAILE DE LOS FEOS EN SANTIAGO

Fué electo rey de la fiesta, o rey de los feos, el joven Santos Lucio. Próximas bodas. 2 acertados nombramientos

EL BAILE DE LOS FEOS

Con tal título ya adivinarán mis lectores que se trata de ellos los del sexo masculino, y que no son únicamente, sino también nosotras las ellas, las que estuvimos de plácemes en ese baile, y, ¿cómo no? si nos tocaba escoger y a ellos ser los escogidos.

Aquí la dama elegía a su caballero y entre éstos al Rey de los Feos que sería el Rey de la Fiesta.

En medio de la mayor animación celebróse el escrutinio a las 12, resultando electo Rey, el distinguido joven Santos Lucio, recibiendo como premio un pequeño nené con su correspondiente mamadera, en medio de grandes aplausos y bromas.

La concurrencia numerosa. Pude anotar a las señoras: la joven y distinguida esposa del doctor Martínez Nebot, nuestro Juez Municipal; Margot Rivero de Mederos; Amparo Valdés de Rojas; Josefa M. de Piñera; Bella Acosta de Echagarrua; Velia Pérez de Rojas; Luz V. de Fernández de Cossío; Rosa Larrasquito de Ferrás; Herminia Carmona viuda de Acosta; Asteria Cortada de Cremata; Sofía Pérez de Alegría; María Velasco de Huergo y Estela Pozo.

Señoritas: Un grupito encantador, formado por Luisa Minsal, Isabel y Margot Cossío. Estela y Elena Ovies, Mercedes Garrigo, Luz María del Amo y Zoraida y Dalia Rojas.

Un aparte a la señorita Solita Coruunda como siempre. Enma Gómez, María Isabel Rojo, Enma Freyre, Elisa Montoto, Carmen y Juana Ramírez, Delia Fernández, Olivia Martínez, Aída Cremata, Dora y Zenaida Pérez, Enriqueta Munegal, Lleyá Ramos, María Teresa Velazco, Ailica Pérez, Esther Fano, Andrea Regalado, Eladia Díaz, Zelaida Ochoa, Isolina Huergo, América Temes, Elvira López, Zelaida y Juana María Ovies. Nieves Carballo, señoritas: Acostas, señoritas: Muñoz, Berta Cremata, Alba Cejas y Elia Romero.

PRIMERA COMUNION

De la que recibo fina estampa, como cariñoso recuerdo.

Es la de mi pequeña amiguita, Graciella Vianello y Pedroso, primogenita de mis estimados amigos, tan apreciados en esta sociedad, María Teresa Pedroso y doctor Francisco Vianello, que hasta hace poco fué nuestro Juez Municipal.

Se efectuó dicha ceremonia en la capilla del colegio «Nuestra Señora del Apostolado en Marianao, lugar de su residencia.

Reciba un beso Gracielita y felicidades sus papás.

PROXIMAS BODAS

Ya están fijadas las fechas. Dos bodas elegantes de amigos muy estimados.

La primera será el 31 del mes actual, a las 9½ de la noche, ante el altar Mayor de la Capilla de Almendares en la Habana. Trátase de la bella y distinguida señorita Mercedes Fernández Tablada y el caballeroso joven Eric Maxson. La otra se efectuará en la noche del 4 de Agosto en la residencia de los padres de la novia, en esta ciudad.

Serán los contrayentes la encantadora señorita Luz María del Amo y el correcto joven Juan José Sánchez.

Bodas éstas que revistirán gran lucimiento y las que prometo reseñar extensamente.

EFECTUADO ENLACE

El día 10 del actual, y ante el doctor Martínez Nebot, Juez Municipal de esta ciudad, contrajeron matrimonio la señorita Rina Cortada y el doctor Gabriel Gravier.

Se efectuó en la mayor intimidad por el luto reciente que guarda la novia.

Felicidades.

PALABRAS DE PESAME

El pasado domingo fallecieron trágicamente en esta ciudad, las niñas Ela Ochoa y Carmita Tejuca.

Reciban mis palabras de condolencia sus familiares, especialmente sus inconsolables padres.

BIENVENIDA

Téngala muy cordial el Reverendo padre doctor Israel Testé, que ha sido nombrado recientemente cura párroco de esta ciudad, y a la vez de la Capilla «Santa Lutgarda», en el vecino pueblo de General Machado.

Me complazco en saludarle.

LUCIDAS FIESTAS

Promete quedar lucidísima las tradicionales fiestas de los Santos Patronos de este pueblo, Santiago Apóstol y Nuestra Señora de las Mercedes, que se efectuarán los días 24 y 25 del mes actual.

Habrá solemnes cultos religiosos en nuestra parroquia al igual que en años anteriores, y un magnífico baile en la sociedad Centro de Instrucción y Recreo en la noche del día 25.

ACERTADOS NOMBRAMIENTOS

Ha sido nombrado médico de la Casa de Socorros, «Antonio Maceo» en esta ciudad, el joven e inteligente doctor Arsenio Minsal Marroquí, por Decreto del Honorable señor Secretario de Sanidad y Beneficiencia, doctor Frco. María Fernández.

Reciba el distinguido doctor mi felicitación, deseándole muchos éxitos en su nuevo cargo.

También ha sido acertado el nombramiento de nuestro querido y antiguo Jefe Local de Sanidad doctor Antonio Ramírez, designado en comisión para prestar servicios facultativos en la «Creche«.

Felicidades.

ONOMASTICO

El 16, festividad de Nuestra Señora del Carmen, celebrarán su santo y con tal motivo felicito desde estas columnas a las señoras: Carmen Suárez, la joven y gentil esposa del señor Frco. Garrigó, Director Administrador del periódico local, «La Opinión»; Carmela García de Fina; Carmen Cossío de Puig y Carmen Freyre de Quesada.

Señoritas: Carmita Hevia, mi bella y distinguida amiguita, para quien tengo un saludo especial.

Carmen Ramírez, armen Carral, Carmen Rapa y Carmen Gacio.

También celebraron su onomástico el día 15 los Enriques y Enriquetas, va mi saludo afectuoso para la respetable señora Enriqueta Torres, viuda de Frías.

Y aunque tarde para el doctor Enrique Babé, antiguo y distinguido amigo, su hijo el joven estudiante Enrique Babé y Roca, Ing. Enrique González, Enrique García.

A todos llegue mi felicitación.

Eva ROJAS

NOTAS SOCIALES DE U. DE REYES

Señorita pedida en matrimonio. El Dr. Tomás López y su esposa

Para el correcto joven y estimado amigo señor José Manuel Escurra fué pedida en días pasados, la distinguida señorita Lea Ferrer, que reside en Matanzas.

Con mi enhorabuena, va el deseo porque muy pronto el amigo Ezcurra pueda invitarme a su boda.

FERNANDITO

Con ese nombre recibió las sacramentales aguas del bautismo, el lindísimo niño de los esposos señor Feliciano Vidal y la señora Vivina Roldán, el domingo 6.

Tiene una simpática madrina, la gentilísima trigueñita señorita Delia Henríquez Cáceres, a quien debo la amabilidad de una invitación atentísima para celebrar dignamente el acontecimiento, en la morada de los padres del chiquitín. Invitación que no pude aceptar, debido a ineludibles compromisos esa noche. Pero hago constar aquí la fiesta, con mi gratitud por la atención.

Y reciba el nuevo cristianito un cariñoso beso de la cronista.

SR. GUILLERMO ACOSTA

Acaba de formalizar su compromiso amoroso el buen amigo Acosta con la señorita María de los Angeles Acosta. Un idilio simpatiquísimo y donde amor impera con todo el poderío de su carcaj. Se aman mucho estos dos jóvenes que no dudo verán sancionados muy pronto ante Dios y los hombres su amor.

Dios los haga muy felices.

Yo se lo deseo de todo corazón.

SRA. TERESA FERNANDEZ DE LOPEZ

Pronto marcharán para Colombia, (América del Sur), la señora López, su esposo y su lindísimo primogénito. Estarán unos días en la Habana, hasta el día 20 en que embarcarán.

Feliz travesía y no olviden que aquí quedamos sus amistades que deseamos verlos nuevamente, pronto.

EL JOVEN QUE VISTE DE GRIS

Desde Nueva York recibo una atenta postal de mi excelente amigo, anunciándome su feliz arribo a la ciudad del dollar. Nada sabía de la marcha de mi amigo! Sólo un mes permanecerá allí, para después regresar a la Habana y montar allí su gabinete. Es lo decidido. «Después,—me dice,—me casaré...»

Pero en su alma hay el dolor inmenso de no haber podido ser dueño de la trigueñita que fué su obsesión y que ha marcado en su vida, una huella imborrable de dolor.

El dolor del imposible.

SRA. MERCEDITAS DE LA OSA DE PEREZ

La lindísima y joven señora ha llegado en compañía de su esposo, el doctor Tomás Pérez y su encantadora chiquitina, con el objeto de pasar una temporadita en casa de sus hermanos los esposos La Osa-Alfonso.

Que les sea muy grata, son mis deseos. Con mi cariñosa bienvenida.

POR MI IGLESIA

Mi voz no se ha perdido en el vacío y me han anunciado el envío de donativos para el altar a Nuestra Señora del Carmen. La cronista engrosa la lista, con un peso. Quiénes me secundan? Tienen la palabra los fieles devotos y mis amistades. Lo que hagan por mi Iglesia, me regocijará más que lo que por mí, hiciérais. Y... gracias a todos.

SRA. MARIA LUISA CUERVO DE RODRIGUEZ

Hacia Matanzas donde pasará unas semanas, marchó en estos días la distinguida y muy estimado señora Rodríguez, Profesora de Instrucción Pública. Con ella, marcharon su esposo y sus hijos, Berenice, Mireya, Iris, Gloria y Emilito.

Au revoir, María Luisa!

ADRIANA.

GRAN FIESTA BAILABLE EN PRO DE LA BANDA MUNICIPAL DE SANTA FE

El baile resultó magnífico y lucido. Una concurrencia selecta y distinguida asistió. El programa de la Banda

El baile a beneficio de nuestra Banda Municipal estaba anunciado para la noche del día 12 de los corrientes, celebróse con gran lucimiento e inmenso alborozo desde su principio hasta su terminación, resultando así un éxito congratulador para su iniciador y organizador el señor Domingo Lago, Teniente del E. N. y Director eficiente de la referida banda.

Exito que se imponía y estaba bien merecido.

Y no de otra suerte tenía que suceder: se trataba de un beneficio al que, por su índole, debía prestársele, ya en una u otra forma, espontánea y entusiasta cooperación por todos los que nos interesamos por el mayor progreso y engrandecimiento de esta isla a fin de que no le quepa la misma suerte que a sus antecesoras fracasadas; pues no basta con la excelente eficiencia de su actual dirección es necesario, a la vez, que cuente siempre con nuestra mejor estimación, de lo cual se le dió una prueba bastan te elocuente con la fiesta bailable que estamos reseñando a cuya brillantez contribuyeron con su asistencia distinguidas damas y damitas, además de un numeroso contingente masculino de Nueva Gerona, apreciables elementos sociales que unidos a nuestro conglomerado local confraternizaban gozosamente en tan memorable noche.

Antes de anotar nos nombres de las señoras y señoritas asistentes, debemos consignar que la banda beneficiada ejecutó lo más selecto de su repertorio y estuvo a la altura de sus famosas y elogiables adelantos.

Señoras a quienes, por un deber de cortesía y como visitantes, daremos preferencia en esta nota: Teresa Rodríguez de Lago; Encarnación Blanco, Vda. de Martínez; Martha Heck; Dolores Rives de Quesada; Paula Manent de Blanco; Herminia R. viuda de Valdés; Concepción Vázquez de Fómez; Cecilia Carrillo de Rojas; Angela Llorca de Hernández; Marcela de la Rosa Fundora; Elvira Domínguez de Aguiar. De esta localidad Mercedes Hernández de Sieres; María M. de Julbe; Faustina López de Copa; Laura Alfaro de Gil y Joaquina Iglesia de Martín.

Ahora tócanos describir al alma máter de toda reunión donde se hace música bailable y que con sus virtudes y bellos encantos personales mas estaban reclamando de sus elegidos el cumplimiento inmediato de sus promesas de amor, y otras indicándoles a los señoritos refractorios a rendirle culto al dios Himeneo que ya va acercándose la hora de perfeccionarse en sus condiciones de hombres que le está exigiendo una cariñosa campaña que pueda cuidar de su persona y velar por sus intereses. Pero la nota es extensa y sería tarea esa difícil encontrar un adjetivo adecuado, al menos para mi pobre léxico, y con tal motivo las anotaremos en dos grupos que calificaremos de un par de puchas de las más vistosas y perfumadas flores. Empezaremos por las geronenses: Raquel y Esther Breuil; Rosa Soto; Edelmira, Evangelina y María Hernández; Caridad Soto; Caridad Cuetera; Margarita Rodríguez; Fela Fundora, Celestina Pantoja; María Cuetera; Victorina Rives; Rosa María Quesada; Iluminada y Gune Martínez; Bessie Heck; Teresa Soto; Mercedes Placeres y María L. Rodríguez.

He aquí nuestra pucha local, en la que vamos a intercalar algunas, del jardín de Santiago de las Vegas y otros lugares de nuestra República: Elvira, Margoa y Carmen Hernández; Elena y Clotilde Martín; María Estray; Dora Aguiar; Filerma Carballo; Aurora Mesa; Rosa y Antonia Miranda; Blanca Vázquez; Ofelia, Romelia y Pastora Dámaso; María A. Díaz; Eduviges Díaz; Adela Gil; Cusa Villegas y Cachita Juble.

Y entre esas dos puchas de vistosas y perfumadas flores, o séase entre esas cuarenta huríes que rivalizaban en virtud, belleza y simpatía, destacábase una cuyos ojos, de amorosos ensueños, semejábanse a dos hermosos luceros desprendidos del firmamento y colocados en su linda cara donde se reflejaban sentimientos de un alma pura y noble.

¿Quién sería ella? Es un enigma que habrá de descifrar al curioso lector, o lectora, que para el caso es lo mismo.

Corresponsal.

DOS SENSIBLES FALLECIMIENTOS

Ocurrieron en Cruces, de dos ejemplares padres de familia

Aun todavía con el alma impresionada, traemos a nuestras columnas la infausta noticia del fallecimiento de dos ejemplares y virtuosos padres de familia, que eran admirados y queridos por toda la sociedad crucense.

Antonio García comerciante y apoderado general de los intereses de don Ricardo Díaz Rodríguez, murió víctima de la tifoidea, que constantemente está conduciendo a la tumba múltiples seres. Fueron varios los días que Antonio pasó en cama y aunque la ciencia luchó tenazmente, todo fué infructuoso.

El sepelio de Antonio García fué una demostración fehaciente del afecto que siempre se le guardó a su excelente personalidad y a su distinguida familia; pues Antonio García, era uno de esos españoles que sabían dignificar a su patria, con la consagración al trabajo.

Fueron muchas las coronas que como ofrendas póstumas se le dedicaron.

Al llegar el entierro a la Necrópolis despidió el duelo con sentidas frases, el distinguido periodista Juventino de la Rosa.

El otro fallecimiento fué el de nuestro querido compañero en la prensa don Enrique Matamoros y Arrieta; hombre de gran mentalidad, prosista insuperable y notable literato, siempre gentil y siempre jovial como el verdadero caballero; padre ejemplar, forjó en el yunque de la virtud el porvenir brillante de sus hijos. Siempre Matamoros nos hacía compañía, largos ratos compartíamos con él, en sus amenas pláticas, siempre nos hablaba de Virgilio, de Zola, de Castelar, etc. Pierde Cruces con la muerte de este valor intelectual, una de sus figuras más destacadas.

Matamoros fué por largos años Secretario del Centro de Veteranos.

Desde hace días venía padeciendo de grippe, pero un colapso cardíaco le hizo exhalar el último suspiro.

Muchas fueron las coronas que se dedicaron al nunca bien llorado don Enrique. Su sepelio resultó una imponente manifestación de duelo, fué la demostración más evidente del cariño que toda la sociedad le profesaba.

Con sentidas frases despidió el duelo el joven Calderón, alto empleado del Ayuntamiento.

Hacemos votos por el eterno descanso del alma de nuestro inolvidable amigo, y sus familiares reciban nuestro sentidísimo pésame.

ALMUERZO APLAZADO

La Juventud Conservadora de la Peña de «El Louvre», de Cruces, por una cortés indicación de nuestro querido amigo señor Alberto Aragonés Machado, ha tenido a bien posponer para el domingo 27 del actual, el almuerzo homenaje, que en honor de dicho amigo había de celebrarse el día 13 del propio mes en esta localidad, y así mismo, hacer extensivo el referido homenaje, a los candidatos de la circunscripción de Cienfuegos e ilustres Jefes del Conservatismo Villareño, señores Manuel Rivero Gárdara, Doctor Santiago C. Rey y Doctor Manuel Villalón Verdáguer.

Así nos lo participa la Comisión Organizadora del Almuerzo, nos complacemos en significarle por este medio, no sólo nuestra decidida adhesión a tan merecido homenaje, sino que cooperaremos con todo nuestro entusiasmo al mejor éxito del mismo. Desde ahora podemos asegurar, dado el gran embullo que existe entre las masas conservadoras de esta provincia que resultará un verdadero triunfo para sus organizadores.

Joaquín Sarría, Corresponsal.

ECOS DE SOCIEDAD DESDE ALACRANES

Sentido fallecimiento.—El matrimonio Aran-Hernández

Tras larga y penosa enfermedad falleció recientemente en ésta el ejemplar padre de familia e intachable ciudadano señor Celedonio Gómez.

La desaparición del estimado caballero, sumió en el más inmenso dolor a una familia modelo y muy querida en ésta.

Huérfanos de madre ya, los hijos de Don Celedonio hoy lloran inconsolables su completa orfandad. Nosotros nos asociamos a su gran pesar y rogamos a Dios les dé resignación, ante prueba tan tremenda.

¡Paz a los restos del extinto!

DE TEMPORADA

Se encuentran en la capital habanera pasando la acostumbrada temporadita de vacaciones las cultas y distinguidas profesoras de I. P., señoras Mercedita y Amelia Origés.

Disfrutan de tan agradable paseo los simpáticos hijos de Mercedita, la bella señora de Pandiello, Clodoaldo Humbelina y Angelito.

Clodoaldo y Humbelina bien merecen este grato descanso después de los constantes estudios que les proporcionaron la alegría de ver coronados sus esfuerzos por el éxito.

Clodoaldo recibió un premio a su aplicación y buena conducta en el colegio de Belén al fin de curso. Y Humbelina tuvo también la alegría del triunfo allá en un plantel de Matanzas donde se educa. Yo los felicito.

PARA LA HABANA

Ha marchado por unos días la bondadosa y distinguida dama Manuelita Prendes, viuda de Arán.

Felicísima estancia entre los suyos deseo a tan amable amiga.

LOS ESPOSOS ARAN HERNANDEZ

En San Diego, el famoso balneario pasan una temporada los esposos Blanca R. Arán y Antonio H. Espinosa, cultos colaboradores del DIARIO en Jagüey Grande.

Los distinguidos esposos tenían todo preparado para formar parte en la excursión de maestros a los E. U., pero hubieron de desistir por motivos de salud.

Por prescripción facultativa, obtaron por ir a San Diego a tomar los beneficiosos baños.

Yo les deseo un resultado satisfactorio a la vez que estas líneas les llevan mi saludo.

UN NUEVO ALACRAMENSE

Llegó portador de todas las venturas al hogar de los distinguidos esposos Fulgencia Padrón e Ismael González.

El varón anhelado forma ideal pareja con Mariita la linda primogénita.

¡Felicidades!

DE PASEO

Se encuentran en la Habana, los apreciables esposos Aurelio Amoros y Sarah Estévez, con sus graciosos niños.

Muchas satisfacciones tengan allí los buenos amigos.

Y que pronto los veamos de vuelta.

CINE SPORT

Su reapertura se ha llevado a efecto con magníficas films.

El pasado domingo fué admirada una bella película.

Y siempre embellecen los palcos del Sport, damas gentiles y lindas muchachas.

Mary ROSA

"LA MUNICIPALIDAD DE CHAMBAS SERA UN FARO DE GUIA DE CULTURA Y BIENESTAR"

Así dijo el Alcalde de Morón, Dr. L. Pérez Montes de Oca, en el banquete de simpatía dado por los barrios del Oeste

BANQUETE HOMENAJE

Con toda magnificencia se celebró el Banquete-homenaje que como testimonio de simpatía rindieran los barrios del Oeste a los Doctores José Pardo Jiménez, Guillermo Melo Quirós y Jorge Juztiz Madrazo. Dicha fiesta fué patrocinada por la Sociedad Liceo, de Chambas.

A las doce del día comenzó el acto a los acordes del Himno Nacional, puesta de pie la concurrencia, ocupando la Presidencia de la mesa los señores homenajeados el Representante a la Cámara por Camagüey señor Agustín López Montes de Oca y los señores José Meneses, candidato a Representante por el Partido Conservador, Manuel Pardo Jiménez, Consejero Provincial; Mariano Serrano Presidente del Partido Liberal del Término Municipal de Morón, y otros.

Fué servido un exquisito menú por el Hotel Recreo, que se encargó del adorno del Teatro Apolo lugar donde se efectuó el lucido acto.

Después de varias piezas ejecutadas por el Jazz Band de Camajuaní, hizo uso de la palabra en nombre de la sociedad el Liceo y para ofrecer el homenaje el señor Ortiz Martínez, Administrador del periódico «La Unión», Secretario del Comité Lutgarda Morales Pro Ayuntamiento de Chambas.

El orador fué describiendo las virtudes cívicas y culturales que adornan a los festejados y de la labor constante que realizan en favor de la humanidad. Las palabras del señor Ortiz fueron tan elocuentes que arrancaron grandes aplausos de la concurrencia. Hizo resaltar al final de su discurso la aplicación benéfica que se le daría a la cantidad que sobrara del homenaje, aunando a ello veinticinco pesos que espontáneamente había donado el señor Manuel Pardo Jiménez, Consejero Provincial.

Le siguió en el uso de la palabra el Representante Agustín López Morales, quien cantó con las más bellas figuras literarias la labor de la juventud en aras de un porvenir mejor para su patria.

El Dr. Leopoldo Pérez Montes de Oca, Alcalde Municipal de Morón, pronunció el discurso de la tarde. Al tratar de la futura Municipalidad de Chambas, dijo: «A Morón le pasa con los barrios del Oeste, lo que a una madre amantísima con sus hijas, que llegada la edad casadera, ve con dolor el desprendimiento del ser querido, pero que al interponerse la realidad de la vida, tiene que someterse a tan ineludible designio así, señores, nosotros vemos con dolor que lo más florido del Término Municipal de Morón se nos escapa; pero qué vamos a hacer, ha llegado a la mayoría de edad, la edad casadera, y no podemos interponernos a la creación de esa rica Municipalidad, que será faro de guía de la cultura, del bienestar de este rincón camagüeyano.»» La concurrencia acogió delirantemente con sus aplausos estas frases del orador y los comensales puestos de pie, expusieron su simpatía a la primera autoridad del Término Municipal de Morón, que tan cívicamente reconocía que ya era hora que se nos concediera nuestra independencia Municipal.

El señor Leocadio Alvarez Moya, que habló después, estuvo muy acertado; el señor Juan Antonio González Barrueta, excusó al Ldo. Julio C. del Castillo; a continuación usó de la palabra el Dr. José Pardo Jiménez, quien expuso que no tenía merecimientos para un acto de la naturaleza del que se efectuaba, que sólo estimaba deberlo al afecto de sus amigos. Habló de la causa municipal de Chambas y dijo que ya era una realilad indiscutible. El Dr. Melo Quirós, que hizo su debut en el campo de la oratoria, estuvo muy bien. El resumen a cargo del Dr. Jorge Justiz. Habló de Chambas, del amor a sus hijos, y se expresó en términos elocuentes respecto a la campaña pro Ayuntamiento, diciendo que se encontraba en cuerpo y alma en favor de la misma.

Fué muy aplaudido.

ESPECIAL.

VELADA DE LAS HIJAS DE MARIA

Próximo baile en el Casino Español de Aguada. Noticias

El Casino Español celebrará muy en breve un baile, festejando a Santiago Apostol.

Ya están repartidas las invitaciones y nuestra juventud así como la de los pueblos cercanos, se aprestan a asistir.

ARGELIA DIAZ

Reciba tan simpática amiguita, nuestro saludo de bienvenida unido a una cordialísima felicitación por los éxitos alcanzados en la Escuela Normal de la Habana, donde cursa sus estudios.

Muy cercana está la fecha en que recibirá su título de maestra. Yo la felicito muy sinceramente.

ENFERMA

Guardando cama se encuentra desde hace varios días una dama distinguida en nuestra sociead.

Refiérome a la esposa amantísima del Corresponsal del DIARIO en esta localidad, la Sra. Berta Guerrero de Iturriaga. Hacemos votos por su pronto restablecimiento.

PROXIMO ENLACE

A fines del presente mes contraerán nupcias en esta localidad, dos jóvenes distinguidos. Ella una graciosa trigueñita, la Srita. Eloina García. El aunque no de la localidad, se le distingue y aprecia en ella por sus buenas cualidades, el correcto joven Dionisio Lobo.

Prometo reseñar tan interesante ceremonia.

RUMBO A LA CAPITAL

Partió el pasado martes la distinguida compañera Sra. Ana María León de Amador; va en viaje de reposo y pasará junto a sus familiares una corta temporada, que yo le deseo muy grata.

ON DIT

Rumórase que una trigueñita encantadora de nuestro pueblo ha sido alcanzada por los dardos de Cupido.

Es ella una de las más bellos damitas con que cuenta nuestra sociedad. El...un joven y reciente vecinito de la localidad. ¿No adivináis?

Creo muy en breve podré despejar la incógnita.

ENTRE NOSOTROS

Encuéntrase entre nosotros desde hace varios días el Sr. José Caro, muy querido padre de una dama de altas cualidades de nuestra sociedad. La Sra. Fermina Caro de Venezuela.

Procedente de la Habana, llegó acompañado de su hija con el propósito de reponerse durante una temporadita.

Deseamos a tan respetable Sr. una pronta y total curación.

LAS HIJAS DE MARIA

Las Sritas. asociadas de esta digna institución han organizado muy acertadamente una «Velada Artística» que se llevará a efecto el jueves 17, en la cual tomarán parte distinguidas damitas.

Reina una gran animación.

Tan abnegadas Sritas. se merecen un gran triunfo como es de esperar.

CARMINA,
Cronista Social.

MUERE UN JOVEN EN STI. SPIRITUS

Francisco Madrigal y Peralta de estimada familia.—Noticias

En las primeras horas de la tarde del sábado 12 de los corrientes dejó de existir en Sancti Spíritus, el estimado y apreciable joven señor Francisco Madrigal y Peralta, miembro de una distinguida y estimada familia.

Con la urgencia que el caso demandaba, fué trasladado desde su casa a la Clínica Los Angeles para someterlo a una delicada operación.

Ya estaba en bastante mal estado.

La ciencia luchó por ver si se lograba salvarle la vida pero todos los esfuerzos fueron inútiles.

Ha muerto en la flor de su edad, cuando todo lo sonreía.

Su entierro se llevó a cabo a las cuatro de la tarde del domingo y fué una verdadera manifestación de duelo.

DE GRAVEDAD

Desde hace unos días se encuentra de nuevo enferma de bastante cuidado la respetable y distinguida señora Paula Díaz Viuda de Morales, madre de nuestro compañero el señor Modesto Morales Díaz.

Este con tal motivo vino desde esa Capital el domingo.

De la asistencia de la paciente está hecho cargo el doctor Félix García Rodríguez.

EL DOCTOR CARBONELL

Rumbo a esa Capital en máquina, ha salido el doctor Federico Antonio Carbonell, Abogado y Notario, con su esposa la joven y bella señora Angelita Sainz y sus hijos Armando y Ernesto.

Con ellos fué la señorita Elenita Serra y Pruna.

Pasarán unos días en la Capital.

HERIDO GRAVE

Fernando Ramírez, natural de esta ciudad, de la raza blanca, de 16 años de edad, vecino de la finca Pozo Colorado, de este Término Municipal, encontrándose en dicha finca examinando un revolver hubo de escapársele un tiro, hiriéndose en el globo ocular izquierdo con fenómenos de conmoción cerebral.

Fué asistido en la casa de socorro y trasladado después en grave estado al Hospital Civil.

El Juzgado actúa.

MIEMBRO POLITICO

El Comité Ejecutivo del Partido Liberal en este Término ha nombrado en la Asamblea General celebrada recientemente, miembro político del mismo ante la Junta Municipal Electoral al doctor Emilio Morata Freire.

LAS FIESTAS DE SANTIAGO

Siguen los grandes preparativos para las tradicionales fiestas santiagueras que se han de celebrar en nuestra ciudad. El programa de un momento a otro será lanzado a la luz pública por la Cámara de Comercio encargada de su confección.

Se preparan grandes bailes, comparsas y carreras de caballos.

En fin, tendremos varios días de gran placer en nuestra ciudad.

La juventud se divertirá a su antojo.

Serra Carbonell.

COCINA PUBLICA EN EL C. "PILAR"

La ha establecido el general Montalvo. Cariñosa despedida

El general Rafael Montalvo ha establecido en el central «Pilar», de su propiedad, una cocina pública, para dar de comer gratuitamente a cerca de 300 personas, residentes en aquel central.

Este rasgo generoso ha merecido unánimes alabanzas y es lástima que no tenga imitadores en otros lugares, no solo del Término sino de la República, pues la situación de nuestros campesinos en general, es realmente pavorosa.

A las muchas y merecidas felicitaciones recibidas por el general Montalvo, unimos la nuestra, efusiva y cordial.

HOMENAJE DE DESPEDIDA

Con motivo de su embarque para España, le fué ofrecido al señor José Menéndez Pavón un sencillo pero cordial y merecido homenaje por parte de los miembros de la logia «Evolución», en el hotel «Sevilla» de esta localidad.

Alrededor del homenajeado se congregaron numerosas personas, todas de verdadero relieve social, que de ese modo testimoniaron al señor Menéndez Pavón el afecto que ha sabido granjearse en la sociedad artemiseña por su nobleza y hombría de bien.

Por el centro de la Colonia Española, de la que ha sido Presidente el señor Pavón, también le fué ofrecido un ponche de despedida, viéndose colmados los salones de dicha sociedad por un público numeroso y selecto.

Reiteramos por este medio, tanto al amigo Menéndez Pavón como a su distinguida familia, nuestros votos porque tengan una travesía feliz, así como que su estancia en España les sea venturosa en todo tiempo.

LA CALLE DE COLON

Por fin, después de una interrupción de meses, ha proseguido el arreglo de esta importante calle. La demora dilatadísima por parte de la Cuban Telephone Co., en remover los postes del tendido, motivó el cierre de esta importantísima vía de comunicación, causando daños incalculables a los comerciantes establecidos en ella. Por eso, es motivo de satisfacción para todos, que se hayan reanudado los trabajos, restableciendo el tránsito hasta ahora paralizado.

U. R. Villar, Corresponsal.

MUY LUCIDA BODA EN GUIRA DE MACURIGES

El lunes 14, en horas de la tarde unió sus destinos con los lazos del matrimonio, una simpática parejita poseedora de las mayores y más sinceras simpatías en Güira de Macuriges.

Fueron los contrayentes, la bella y cautivadora señorita Lolita Fandiño, y el correcto joven Marcelino Castillo.

Verificóse el acto en el hogar de los esposos Gregorio Fandiño y Caridad Hernández de Fandiño, padres de la gentil fiancée, celebrándose dicha ceremonia ante el notario de Bolondrón, Dr. Enrique Fernández y siendo testigos los señores Aníbal Dalmau, perteneciente al alto comercio de esta plaza y Eulogio Díaz, Jefe Local de Comunicaciones.

Durante el solemne acto, la novia lució un sencillo pero elegante traje de crepé champan oscuro, que se asociaba a la belleza de la sugestiva desposada.

A la terminación, los invitados fueron finamente obsequiados con delicadas pastas y un exquisito ponche.

Para la Habana, en cuyo lugar establecerán su nido de amor, partieron inmediatamente los nuevos esposos.

No terminaré sin antes formular un voto.

Sea éste de los más fervientes por la eterna felicidad de Dolores, y Marcelino.

L. GOYA

LA ELEGANTE BODA HABIDA EN S. LUIS

La Srta. Mirtha Cuervo y el Dr. Gustavo Padrón Mosquera

Ya lo habíamos dicho. De gran elegancia y suntuosidad resultó la boda efectuada en la tarde del 14 en San Luis, Pinar del Río por los distinguidos jóvenes profesora Mirtha Cuervo y Castillo y el doctor Gustavo Luis Padrón y Mosquera.

Plena de alegría la morada de los papás de la «fiancée», a la que acudió la mejor sociedad de este Municipio.

Un artístico altar, bellamente engalanado por azucenas, nardos y otras gayas flores, ostentaba la divina imagen de Jesús, ante quien juraron mantener eternamente su amor los desposados.

Fué en el hogar de los padres de Mirtha donde se efectuó la nupcial ceremonia, y con ese motivo allí se reunió toda la familia de ambos contrayentes y multitud de amigos que de la capital de la República y de esta provincia asistieron

A continuación damos algunos nombres de la concurrencia:

Señoras Amelia Camps de Cartañá, Adelfa Valdés de Mármol, Rosa Valdés de Cuervo, Amada Mora de Rodríguez, María García de Darias, Isolina Díaz de Sordo, Mirella Enríquez de Valdés, Isolina Moreno de Cabrera, Dolores Quintero de Rodríguez, María Mosquera de Padrón, Aleida Vázquez de Plasencia, María Dolores Aigarra de Plasencia y Fidelina Castillo Viuda de Carasa.

Señoritas:: América Machín, Enma Surí, Agnelia, Hildelisa y Ocilia Vázquez, Sabina y Estela Cabrera Modesta, María y Julia Escobar; Gisela Solanes, Nelia Pica, Herminia Mederos, Zenaida Zaragozo; Amelia Solar Nena Cartañá, Marina Argudín, Rebeca Mármol, María Padrón, Martina Quintero Josefina Cano, Matilde, Diana, Lola, Cheché y Concha Cuervo; Yolanda y Aleida Barbón; Carmelina Castillo, Luz María y Magdalena Padrón; Teresa y Zoila Pérez; Célida y Aida Carasa; Carmen Rosa Almiñaque; Enma y Silvia Cuervo y Ana Luisa Cuervo.

Ante una merecia exclamación de alegría por la belleba y elegancia de Mirtha apareció del brazo de su padrino, el padre de Gustavo, señor Gustavo Padrón y Rodríguez, la más linda novia que hemos visto en esta temporada.

Frente al altar le esperaba la elegante señora Lucinda Castillo de Cuervo, madrina de la boda, con el distinguido joven contrayente.

Magnífico el bouquet confeccionado por el jardín «El Fénix».

Efectuóse la ceremonia ante los testigos: Por ella, señores Oscar Castillo, José Manuel Castillo, Juan Sordo y doctor León Cuervo. Por él, doctor Estanislao Cartañá, señor Martínez Gallardo, señor Fernando González y señor Sabino Plasencia Férez.

Después de servido un espléndido bufett la feliz parejita se dirigió a la Capital de la República donde pasará la luna de miel, para regresar pronto al precioso nidito de amores que primorosamente han confeccionado para su residencia en esta población.

Muchos y muy valiosos son los regalos que los contrayentes han recibido de sus amigos y familiares.

Felicidades deseamos a los nuevos esposos y una prolongada era de amores.

Rebeca Mármol.

LAS OBRAS DE REFORMAS EN EL LICEO DE GUIRA DE MACURIGES, ADELANTAN

El edificio ostentará una artística fachada y el salón de baile será espléndido. Onomástico de Josefina López

Al comenzar mi humilde colaboración en las páginas sociales de este gran rotativo, envío mi más afectuoso saludo a su ilustre Director, compañeros de labor y en general a los que des de hoy serán mis queridos lectores.

ONOMASTICO

Dentro del mayor júbilo y entusiasmo celebró en pasados días su onomástico la gentil damita Josefina López. Desde tempranas horas de la noche fué invadido su hogar por gran número de sus fieles amiguitas que fueron a testimoniarle sus afectos, como prueba de la simpatía y el aprecio que ella ha sabido granjearse entre sus amistades.

A los acordes de una magnífica «victrola» se danzó durante varias horas, siendo repartido momentos después un riquísimo mantecado a la concurrencia, tan selecta como numerosa.

Ataviada con el mayor gusto hallabase la feliz homenajeada, quién siempre sonreía al recibir el perfume de las congratulaciones.

He aquí los nombres de la concurrencia:

Señoras María A. de López, Angela Nieto de Valderrama, Ofelia Treto de López.

Señoritas:

Tres lindas hermanitas de la festejada: Conchita, Isabel y Zoila López; la graciosa trigueña Ofelia Díaz; las bellas señoritas Luisa León, María del Carmen Valderrama, Adela Morales.

Cuatro pimpollos: Haydee Díaz, Ofelia Martínez, Laudelina Puentes y Carmen Guerra.

Caridad y María Josefa Corzo y la Cronista.

HOGAR FELIZ

Lo es el de los distinguidos esposos Florido-Fernández. En un lindo cestito circundado de aromáticas guirnalditas y exornado con bellas cintas y encajes apareció como un risueño angelito una linda «niñita» primer fruto de su venturosa unión.

Mi enhorabuena!

LA RECONSTRUCCION DEL LICEO

A pasos agigantados avanzan los trabajos de reformas en el edificio del Liceo, merced a la fructífera labor que despliega su directiva.

A no dudar será nuestra casa cubana similitudinario de las grandes perspectivas que presentan los elegantes liceos de pueblos limítrofes, quiénes ponen el nombre de éstos en muy alto relieve.

Transcurrido un corto lapso de tiempo, finalizadas las obras de reconstrucción, ostentará el «Liceo» de nuestro «rincón güireño» una novísima y artística fachada, e igualmente revestirán mayor lujo y elegancia su salón de baile, cantina, etc., etc.

Entonces lucirán más, las fiestas y saraos que allí se celebren.

Fe y adelante!

DEL ARTE MUDO

El pasado domingo 14 pasó por el lienzo cinematográfico de nuestro nuevo teatro Martí, la interesante joya titulada «La Ultima Farsa» y terminaron los emocionantes episodios «Los Buitres del Mar», que gustaron mucho al público.

Todo cuanto vale y brilla en nuestra sociedad se dió cita esa noche en nuestro coquetón coliseo. Las fanáticas del arte silente, nuestras bellas damitas, no pudieron faltar. He aquí sus nombres:

En primer lugar las lindas señoritas Luisa León, Ofelia y Consuelo Díaz, Emelina Canceda, Esther Nieves Rosarito y Mercedes Sosa y la gentil habanerita Gloria Hernández.

Otro bouquet precioso: Candita Reyes, Nena y Argimira Magdaleno, Conchita López, la simpática taquillera; Adela Morales, María del C. Guerra, Laudelina Puentes, Teresa Rodríguez, Mercedes Martínez, Blanca Baez y Juanita Andino.

Como nota final la elegante señora Elisa P. de Pou.

Adoración Corzo,
Cronista Social.

UNA ACLARACION DE "EL TIEMPO"

La hace el Sr. Pedro Choy Guay, comerciante de Placetas

Nuestro colega "El Tiempo", de Placetas, en su edición del día 9 del corriente, publica con este título la siguiente aclaración, que gustosamente reproducimos, por tratarse de un apreciable suscriptor del DIARIO DE LA MARINA, el señor Pedro Choy Guay, perteneciente al comercio de aquella localidad:

"En El País edición de la tarde de ayer martes, aparece en grandes caracteres la quiebra de una casa bancaria en Placetas en que es exagerado, y así lo ha comentado nuestro pueblo, lo dicho por el colega habanero. Obligados por la alarma que crean en el exterior estas noticias abultadas deprimentes para nuestro comercio local y voceadoras de una intranquilidad comercial pretensa, hemos de informar en nuestro carácter de periodistas razonables, que la casa del señor Pedro Choy Guay, prestigio comercial de Placetas durante catorce años, no ha tenido jamás asuntos bancarios ni depósitos de ningún cliente en su caja, habiendo sido la cesación de sus operaciones accidentalmente por causas determinadas en la situación imperante donde la falta de numerario procedente de cobros puntuales violenta la estabilidad de cualquier comerciante, aunque sus asuntos hayan tenido toda la formalidad cimentada en un crédito sostenido a base de un pasado cumplidor y activamente laborioso.

"En el caso del señor Pedro Choy Guay sus deudores son superiores a sus acreedores en cantidad exigente y es conocido su caso con una respetable casa caibarienense a la cual ha comprado desde su relación con ella, un millón trescientos cincuenta y siete mil pesos y ahora le suspende el crédito en cobro de tres mil pesos.

"Ha habido mucho de trastienda comercial en el asunto del señor Choy Guay que nosotros estimamos por haber sido desde hace tiempo uno de los mejores representativos de nuestro comercio placeteño, obteniendo el honor de su confianza en el cargo de tesorero de la Delegación de la Cámara de Comercio de Cuba, entregando sus fondos íntegros tan pronto cesó en el cargo que renunció voluntariamente.

"Nos limitamos a desmentir una información exagerada que merma el decoro jamás desmentido de nuestro comercio placeteño".

Corresponsal

SOBRE LA LEY DE RETIRO ESCOLAR

Necesidad de que el Congreso haga en ella modificaciones

¿Por qué el egregio Congreso no modifica en lo que resta de la actual legislatura,—antes que recese, por el excesivo calor del estío,—la vigente «Ley de Retiro Escolar»?

«El Ejecutivo de la Nación viene evidenciando su buena voluntad hacia el Magisterio. El Legislativo, que es otro Poder, tiene oportunidad de exteriorizar sus simpatías y buenas intenciones hacia esa sufrida clase, digna del apoyo de los Poderes Públicos, que su intensa labor de afianzamiento de las instituciones patrias, votando una ley sabia y previsora, que ampare a los mentores del pueblo, que ya en el umbral de la tumba, después de haber dado juventud, amor y energía en pro de la cultura popular, espera del Hon. Congreso una ley que lo ponga a cubierto del «hambre y la miseria».

Pensad, ilustres congresistas, que los educadores del pueblo; que ya su vigor físico no les permite seguir prestando su concurso a la patria, confían en vosotros; que de vosotros depende que mejore su calamitosa situación actual.

MEJORADA

Se halla bastante mejorada mi estimada amiga, «Loló» Ballester, competente empleada de la Secretaría de la Junta de Educación de San José de los Ramos.

Formulo mis más fervientes votos por su pronto restablecimiento.

UN PASEO PUBLICO

La vida excesivamente monótona que lleva la juventud en ésta, por falta de medios de solaz, exige con urgencia la construcción de un parque o un paseo.

Se asegura, con bastante insistencia, que el popular Alcalde Municipal de este término, Sr. Juan Jiménez Tellechea, se propone en breve, ejecutar varias obras públicas en este pueblo, y entre ellas, figura en primer término, la construcción de un paseo en la calle San José, de este poblado.

¿Hará defraudar las esperanzas de esta comarca, el Sr. Alcalde?

LEA EL SR. ADMINISTRADOR GENERAL DE LOS F. C. UNIDOS

La falta de carretera que una a este pueblo con Colón y San José de los Ramos, lo deja completamente aislado y, especialmente, durante la estación de las lluvias.

Las clases vivas de esta comarca algo estancadas, por los deficientes medios de comunicación, ruegan a Vd., por mediación del DIARIO DE LA MARINA, que ordene se aumente el número de viajes, a fin de poner en comunicación rápida con la central a este pueblo y San José de los Ramos.

«Lilas Blancas».

GESTIONES PARA UNA ESCOGIDA

Se están haciendo en Mata para que se instale allí

En días pasados se llevó a efecto, una reunión de comerciantes y propietarios de la localidad en los amplios salones del «Liceo» para cambiar impresiones y hacer las gestiones que fuesen necesarias para establecer una escogida en ésta. Fué nombrada una comisión compuesta por los Sres. Pedro P. Silva, celoso y culto Alcalde, Leopoldo G. Ochoa, y José G. Solís, los cuales se trasladarán a Santa Clara y ver si se logra lo que el pueblo anhela y que es de tanta necesidad en la localidad.

DE REGRESO

Después de una temporada en los baños de Elgea ha regresado a esta localidad el Sr. Gabriel Pereda, para hacerse cargo nuevamente de la Alcaldía de este barrio, la que con tanto celo desempeña. Regresa el amigo Pereda muy repuesto de sus achaques, y al mismo tiempo admirado de tan deliciosos baños y de las atenciones obtenidas por los jefes de aquel departamento.

Felicitamos al buen amigo por lo bien mejorado que regresa al pueblo donde tanto se le distingue.

PARA LA CAPITAL

El Sr. Alvaro Alvera y su distinguida familia ha partido para la capital después de pasar unos días entre nosotros. También han salido para la Habana el Sr. Juan Sánchez Milián y su distinguida familia yel Sr. Juan López Oña ,condueño del Centra lSanta Lutgarda.

FIESTA BAILABLE

En casa de los apreciables esposos Arenas-For, tuvo efecto en la noche del 6 de los corrientes, una fiesta bailable en la cual reinó la mayor animación, encontrándose allí un grupo encantador de bellísimas Sritas. de la localidad. Hasta tarde de la noche duró la fiesta tocándose escogidas piezas. Tanto los apreciables esposos For Arenas, como su encantadora hijja Carmita, colmaron de atenciones a la concurrencia, la que se retiró muy complacida.

Cuervo,
Corresponsal.

NOTAS SOCIALES DESDE GUANAJAY

Nuevo corresponsal. Fiesta del Carmen. Mateo Quintero

GUANAJAY SOCIAL

El joven Jorge Quintero ha sido nombrado corresponsal del gran rotativo «Heraldo de Cuba» en esta villa.

Felicitamos al nuevo compañero así como a la Redacción por ser este un acertado nombramiento.

Temporadistas

Se encuentran disfrutando de los meses de Verano en la pintoresca playa de Baracoa, los apreciables esposos Blanco-San Juan y la familia del señor Zacarías Urra.

Una feliz estancia les deseo.

Wellcome

Se encuentra entre nosotros procedentes del vecino pueblo de Hoyo Colorado, lugar donde reside, la virtuosa señora Gloria Moreno viuda de Ramos.

La acompañan sus dos simpáticos hijos Olga y Mario.

También lo está procedente del «Central Orozco», su hermana Blanca con su monísima hija Bertica.

Pasarán una corta temporada en el hogar de sus amantes padres los distinguidos esposos Moreno-Piedra.

Una grata estancia les deseo.

Mateo Quintero

Este antiguo vecino nuestro padre de los estimados amigos Jorge y Guillermo, se halla recluido en sus habitaciones a causa de una molesta enfermedad.

Mucho nos alegraría verlo restablecido.

Nuestra Señora del Carmen

Fué una su festividad el día 16 del actual; con tal motivo celebraron su onomástico las distinguidas señoras Carmen Rodríguez de Alvarez, Carmela Pérez de Freixas, Carmen González de Cuenca y las bellas señoritas Carmen Sardiñas, Carmelina Santo Tomás, Carmelina Muñoz, Carmita Núñez, Carmelina López, Carmita Suárez, Carmen García, Carmita Cuervo, María del Carmen Aguilar, María del Carmen Inda y Carmelina Menéndez.

A todas, les reitero mi felicitación.

Onomástico

El pasado día 11 celebraron su onomástico las distinguidas señoras Sara González de Moreno y Sara Valdés viuda de Fernández.

También lo celebró la simpática señorita Sarita Núñez.

Entre las niñas, dos monísimas, Sarita Moreno y Sara María López.

MARQUESITA

M.E.C.D. 2016

SE OFRECEN

DESEA COLOCARSE JOVEN ESPAñola para criada de mano o manejadora; es formal y trabajadora; tiene buenas referencias. Teléfono M-5287. No le importa salir a las afueras.
O-1 27457 16-18 jul.

JOVEN ESPAÑOLA DESEA COLOcarse para criada de manos o cuartos o para cocinar y limpiar siendo corta familia. Informan tel. F-6108.
O-1 27415 16-18 jul.

A REFINED ENGLISH SPEAKING coloured girl, capable and industrious, desires position as maid in small family. Good cook. Teléfono F-2574.
O1 27365 16 jul 19

SE DESEA COLOCAR UNA JOVEN española para criada de mano o manejadora, es cariñosa con los niños, sabe su obligación, tiene referencias. Teléfono M-5550.
O1 27377 16 jul 18

ESPAÑOLA DESEA COLOCARSE DE criada de mano o para cocinar y limpiar para corta familia, tiene referencias. Informan, teléfono U-4669, Manuela.
O1 27406 16 jul 18

SE DESEA COLOCAR UNA MUCHAcha de color de criada de mano o cocinar y limpiar, duerme fuera, teléfono M-4401.
O1 27370 16 jul 18

UNA JOVEN DESEA COLOCARSE de criada mano o cuartos o para manejar un niño de corta edad, no tiene inconveniente en salir a las afueras. Informan, teléfono M-5200.
O1 27400 16 jul 18

SE OFRECE UN BUEN CRIADO DE mano, español, muy práctico en un esmerado servicio, sabiendo algo de cocina y ayuda de cámaras, buenas referencias. Telf. F-1925.
O1 27295 16 jul 18

SE DESEA COLOCAR UNA JOVEN española en casa de moralidad, es trabajadora y tiene familia que la representa. Informan, Damas número 41, altos.
O1 27264 16 jul 19

UNA SEÑORA ESPAÑOLA DE MEdiana edad desea colocarse para criada de mano o de cuartos, tiene referencias, teléfono M-4171.
O1 27442 16 jul 18

SE OFRECE BUEN CRIADO PRACtico en todo servicio fino, con referencias de familias distinguidas, sale al campo si es preciso. Teléfono M-8272.
O1 27369 16 jul 18

DESEA COLOCARSE UNA JOVEN española de criada de mano o cuartos, sabe coser algo, tiene buenas referencias. Telf. A-7662.
O1 27408 16 jul 18

DESEA COLOCARSE JOVEN ESPAñola fina y respetable, para cuartos y coser, sabe perfectamente el servicio fino y planchar bien, con referencias de buenas casas. F-2375.
O1 27466 16 jul 19

JOVEN ESPAÑOLA DESEA COLOcarse de criada de mano o manejadora, es muy formal, tiene buenas referencias. Telf. M-7608.
O1 27467 16 jul 19

SE DESEA COLOCAR UNA MUCHAcha española para todo si es matrimonio solo. Dirigirse a Amargura número 50, teléfono M-5143.
O1 27472 16 jul 18

SE DESEA COLOCAR UNA MUCHAcha española para criada de manos o manejadora; tiene referencias; no imoprta ir a los repartos. Teléfono A-8350.
O-1 27453 16-18 jul.

SE DESEA COLOCAR JOVEN ESPAñola para criada de cuartos o de manos o manejadora; sabe coser; tiene buenas referencias. Informan Rayo 29; teléfono M-2563.
O-1 27456 16-18 jul.

SE OFRECE UNA JOVEN ESPAÑOla para criada de mano, cuartos o para comedor. Tiene buenas referencias. Desea casa de moralidad. Teléfono M-9578.
O-1 27449 16-18 jul.

UNA JOVEN ESPAÑOLA DESEA COlocarse para criada de manos o para todos los quehaceres. Lleva tiempo en el país. Tiene referencias. F-2035
O-1 27448 16-18 jul.

SE DESEA COLOCAR UNA MUCHAcha española de criada de manos o manejadora; entiende algo de costura; es formal y trabajadora. Tiene referencias. Informes A-7533; Amistad 4.
O-1 27459 16-18 jul.

SE DESEA COLOCAR UNA JOVEN española de criada de manos o de cuartos o para los quehaceres de un matrimonio solo. Tiene inmejorables referencias de las casas donde ha trabajado. Informan tel. A-2975. Escobar 182 letra B.
O-1 27446 16-18 jul.

BUEN CRIADO DE MANOS DESEA colocarse en casa particular; tiene informes de las casas más conocidas de la Habana; es serio; cumple con su deber. Teléfono M-3064.
O-1 27445 16-19 jul.

O-2. Cocineras y Cocineros

UN COCINERO FINO, REPOSTERO, asiático, desea colocarse en casa particular. Cocina perfectamente a la criolla, española y francesa. Muy limpio y formal. Sabe cumplir con su obligación. A-6739.
O2 27132 15—18 Jul.

SE OFRECE BUEN COCINERO REpostero español. Sabe las tres cocinas. Helados y pastelería. Muy limpio. Es hombre solo. Sale al campo. Agradable sazón. M-4205. Antonio.
O2 27545 17—19 Jul.

COCINERO ESPAÑOL OFRECE: COcina criolla, española, francesa, italiana, americana y argentina etc. Buenas referencias. Telf. A-4049.
O2 27519 17—19 Jul.

DESEA COLOCARSE UNA SEÑORA de regular edad para cocinera. Sabe su obligación. Llamar Teléfono A-2966, preguntar por Aurora.
O2 27520 17—19 Jul.

SE OFRECE UN BUEN COCINERO de color. Es repostero. Tiene buenas referencias. Informes: Teléfono FO-2741.
O2 27518 17—20 Jul.

DESEA COLOCARSE COCINERA PEninsular para cocinar solamente. Práctica en el país. Cocina española y criolla. Telf. M-2054.
O2 27322 16—18 Jul.

COCINERA REPOSTERA ESPAÑOla, con práctica y referencias; hace plaza si lo desean. Duerme fuera y no saca paquetes. Informan: Telf. I-5496.
O2 27289 16—18 Jul.

DESEA COLOCARSE BUENA COCInera del país. No saca comida y no duerme en la colocación. En la misma, una criada joven. A-0339, a todas horas.
O2 27273 16—18 Jul.

DESEA COLOCARSE UNA ESPAÑOla para cocinera; ayuda a la limpieza. En la misma, una criada joven. Saben su obligación. A-0339, a todas horas.
O2 27272 16—18 Jul.

UNA SEÑORA DE MEDIANA EDAD se desea colocar para cocinar o criada de manos o hacer limpieza por horas. Amistad 83. Teléfono M-2562.
O2 37081 15—18 Jul

UN COCINERO ASIATICO DESEA colocarse en casa particular o comercio, que cocina española y criolla y repostero; con buenas referencias. Informan: Telf. A-8732.
O2 27070 15—18 Jul.

DESEA COLOCARSE UNA BUENA cocinera del país. Cocina a la criolla y a la española. Informan: en el teléfono I-7477.
O2 27071 15U18 Jul.

SE DESEA COLOCAR UNA JOVEN española para cocinar para casa de corta familia o para criada de de mano duerme fuera. Telf. M-4642.
O2 27396 16 jul 18

SE OFRECE UNA JOVEN ESPAÑOla para cocinar y limpiar a corta familia, tiene buenas referencias y desea casa de moralidad. Informan, M-9578.
O2 27411 16 jul 18

DESEA COLOCARSE MUCHACHA española para cocinar y limpiar, tiene referencias. Informan I-3765.
O2 27427 16 jul 19

UN JOVEN ASIATICO DESEA COLOcarse en casa particular. Cocina a la criolla, española y americana. Es repostero. Sabe cumplir su obligación. Tiene buenas referencias. Rafael Tu. A-1524.
O2 26836 14—18 Jul.

DESEA COLOCARSE UNA COCINEra repostera. Tiene recomendaciones si las desean; es cumplidora y no le importa hacer otros quehaceres. Telf. F-2084.
O2 27119 15—18 Jul.

SE DESEA COLOCAR UNA SEÑOra española para cocinar y limpiar siendo corta familia y casa chica. Tiene buenas referencias. Teléfono A-5745.
O2 27429 16 jul 18

UNA JOVEN ESPAÑOLA DESEA trabajar de cocinera en casa de moralidad, ella es muy trabajadora, tiene buenas referencias de las casas que trabajó. Telf. FO-2256.
O2 27374 16 jul 19

JOVEN ESPAÑOLA DESEA COLOcarse de cocinera, cocina española y criolla, sabe repostería, sabe su obligación, tiene referencias. Informan, teléfono U-4669. María.
O2 27407 16 jul 18

SE DESEA COLOCAR JOVEN ESpañol para cocinero, cocina española y criolla, francesa y americana, conoce de repostería, tiene buenas referencias. M-1960.
O2 27437 16 jul 18

COCINERA DEL PAIS DESEA COLOcarse en casa respetable; tiene referencias; duerme en la colocación. Teléfono A-6701.
O-2 27461 16-18 jul.

DESEA COLOCARSE UNA SEÑORA para cocinar y limpiar; tiene buenas referencias de donde ha trabajado y prefiere dormir fuera. Informan teléfono U-7412.
O-2 27455 16 18 jul.

SE DESEA COLOCAR UNA MUCHAcha española para cocinar si es corta familia. No le importa hacer de todo. Lleva tiempo en el país y sabe trabajar. Tiene referencias. Teléfono U-6442.
O-2 27447 16-19 jul.

JOVEN INGLESA SOLICITA EMpleo de cocinera o criada de mano, tiene referencias, es limpia y formal, informan, U-5353, preguntar por María Luisa.
O2 27317 16 jul 19

SE DESEA COLOCAR UNA JOVEN española para cocinar y limpiar para corta familia o criada de mano, tiene buenas referencias, teléfono A-5928.
O2 27441 16 jl 18

SE DESEA COLOCAR UNA MUCHAcha española para cocinar y limpiar a un matrimonio, Telf. M-4793. Pregunten por María.
O2 27403 16 jul 18

DESEA COLOCARSE UNA MUCHAcha española que lleva muchos años en el país, con buenas referencias de las casas donde ha trabajado; para cocinar y si es necesario puede ayudar a la limpieza. Lealtad 54, bajos, entre Concordia y Virtudes. Teléfono M-2357.
O2 27490 17—20 Jul.

SE OFRECE BUEN COCINERO. Trabaja criolla, española y francesa. Helados y repostería. No tiene pretensiones y sale al campo. Teléfono I-7771.
O2 27509 17—19 Jul.

UN JOVEN COCINERO REPOSTERO chino, desea colocarse para casa particular. Sabe cocinar bien a la criolla y española. Tiene buenas referencias; sin pretensiones. Informan: Telf. A-3976. Dragones 106 altos, habitación núm. 15. Preguntar por Manuel Sang.
O2 27487 17—19 Jul.

SE DESEA COLOCAR UNA JOVEN española para cocinar y limpiar a corta familia. Es muy limpia y seria. Tiene recomendaciones. Desea casa de moralidad. Informan: calle 12, H 2, 16 Vedado. Telf. F-2021.
O2 27486 17—20 Jul.

SE OFRECE UNA COCINERA DE color. Es seria, formal. Sabe cumplir con su obligación. No duerme en el acomodo. Teléfono A-3332.
O2 4798C 15—18 Jul.

DESEA COLOCARSE UN BUEN COcinedo de color y repostero, de mediana edad; con buenas referencias; sin pretensiones; en la calle Figuras 24, habitación 25. Telf. M-4711
O2 27152 15—19 Jul.

O-3. Manejadoras.

DESEA COLOCARSE MUCHACHA española de manejadora o criada de manos. Tiene buenas referencias y lleva tiempo en el país. Teléfono: A-1000.
O3 27278 16—18 Jul.

JOVEN ESPAÑOLA FINA, EDUCAda, desea colocarse de manejadora, es cariñosa con los niños, también una señora de mediana edad, para manejar y limpiar, teléfono U-8685.
O3 27306 16 jul 18

SE DESEA COLOCAR UNA MUCHAcha española de manejadora o de criada de mano, tiene referencias de las casas donde ha trabajado. M-4513.
O3 27325 16 jul 19

SEÑORA INGLESA, DE COLOR, DEsea colocarse de manejadora o para cocinar. Sabe hablar algo castellano. Merced 98. M-4401.
O3 2701 15—18 Jul.

O-5. Jardineros.

SI USTED NECESITA UN BUEN jardinero podrá conseguirlo usted en la casa del señor Eduardo Montalvo, Alturas de Miramar, entre 9 y 11, teléfono FO-1593.
S5 27468 16—19 Jul.

O-6 Choferes

CHOFER CUBANO, BLANCO Y DEcente, desea colocarse en casa particular respetable, casa de comercio o colegio. Da referencias. Informan 10 de Octubre 658 (interior) núm. 4 Manuel Pérez.
O6 26843 14—18- Jul

SE OFRECE COMPETENTE CHOFER mecánico paar trabajar y reparar cualquier clase máquina y camiones; máquinas agrícolas; calderas de vapor y otras. También se ofrece para encargado de finca. Conoce perfectamente la agricultura, vaquería y todos sus similares. También se ofrece para encargado de casa de apartamentos e inquilinato. Reparo toda clase de bombas; entiendo algo de albañilería, carpintería y pintura. Para informes: San Martín 12. Teléfono U-6784. Jesús Vidal.
O6 27263 16—20 Jul.

CHOFER MECANICO ESPAÑOL CON 9 años de práctica, experto en manejo y mecánica de cualquier máquina, se ofrece a casa particular o comercio, tengo inmejorables referencias. Informan, Telf. M-5550.
O6 27212 15 jul 18

SE OFRECE CHOFER ESPAxOL PAra casa particular o de comercio. Informan: Industria 125 (bodega) Preguntar por Paco.
O6 27095 15—18 Jul.

CHOFER ESPAÑOL DESEA COLOcarse en casa particular, tiene referencias, teléfono X-1074.
O6 27388 16 jul 20

SE OFRECE CHOFER PARA CASA particular o comercio, con cartas de recomendación de las casas que trabajó, sin pretensiones, es solo. Teléfono FO-2614 Preguntar por Manolo.
O6 27410 16 jul 18

CHOFER ESPAÑOL DESEA CASA particular o comercio, está acostumbrado a viajar, tiene recomendación, razón: teléfono FO-2726.
O6 27384 16 jul 19

CHOFER ESPAÑOL, SE OFRECE particular o comercio. Es serio y cumplidor. Maneja toda clase de máquinas. Tiene buenas referencias. Es competente en su profesión Teléfono F-2888.
O6 27090 15—21 Jul.

CHOFER ESPAÑOL CON REFERENcias solicita casa particular, sin pretensiones, teléfono M-9247.
O6 27206 15 jul 18

SE DESEA COLOCAR UN CHOFER en casa de comercio o particular. Teléfono X-2285. Regueira.
O6 27131 15—18 Jul.

O-7. Costureras, modistas y sombreras

SE HACE CARGO DE COSTURA, trajes de señoras y niñas, uniformes de colegios de toda clase, traje de Primera Comunión, y precio económico. Luz Caballero número 7 interior. Telf. I-3936.
O7 26782 13 jul 19

UNA MODISTA: SE OFRECE PARA trabajar por días en casa particular. Teléfono FO- 3160.
O7 27077 15—18 Jul.

MODISTA; SE OFRECE UNA JOVEN mulatica; sabe cortar y bordar; teléfono F-4427; no tiene inconveniente quedarse en la casa.
O-7 27454 16-18 jul.

O-8 Lavanderas.

DOS LAVANDERAS DESEAN ENcontrar ropa; la una para lavar fuera y otra para lavar en la misma. También un niño para mandados y ayudar a limpiar. F-6107.
O8 27106 15—23 Jul.

O-9. Operarios y Aprendices.

MECANICO ELECTRICISTA DESEA colocarse o trabajos particulares. Rogelio Moreno. F-5887. 24 núm. 12 Vedado, tintorería Tennis Club.
O9 27521 17—19 Jul.

DESEA COLOCARSE UN MECANICO para arreglos de máquinas de planchar a vapor. Rogelio Moreno. F-5887. Tintorería Tennis Club.
O9 27522 17—19 Jul.

O-10. Oficinistas.

TENEDOR DE LIBROS: PARA TOdo o medio día, se ofrece a fábrica o almacén, experto contador. Alta práctica; buen calculista; conocimientos inglés; superiores referencias. Teléfono A-9621.
O10 27076 15—25 Jul.

SE DESEA COLOCAR UN JOVEN EN oficina. Sabe la teneduría de libros. Teléfono M-8912, Galán, o dejen el encargo.
O10 27113 15—18 Jul.

JOVEN MECANOGRAFO Y TAQUIgrafo, en español, desea empleo en casa de comercio u oficina particular. No tiene pretensiones de sueldo. Teléfono A-4759.
O10 27115 15—18 Jul.

SE OFRECE UN JOVEN PARA OFIcinas o comercio. Es telegrafista; mecanógrafo; buena letra; ortografía. Sabe las cuatro reglas. No tiene pretensiones. Correspondencia. Gloria 212 (bajos). Telf. A-4456.
O10 26419 11—21 Julio

TENEDOR DE LIBROS CON SEIS años de práctica, desea empleo en casa de comercio, no tiene pretensiones buenas referencias de casas en que ha trabajado. Informan, teléfono I-7625, preguntar por Félix.
O10 27207 15 jul 21

AL COMERCIO, OFRECE SUS SERvicios, joven, poseyendo gran práctica en trabajos de oficinaá cálculos mercantiles; redacción de correspondencia; archivos; cobros, etc. Pocas pretensiones. Oficinas: Departamento Anuncios.
O10 27265 16—18 Jul.

PARA SECRETARIO PARTICULAR o simplemente auxiliar, se ofrece joven de esmerada educación y extensa instrucción, serio, formal, activo, sin pretensiones. Informes a satisfacción, dirigirse a M. O. A. C., Real número 29, Marianao.
O10 27098 15 jul 19

O-11 Agentes y Socios.

IMPORTANTE: PERSONA DE EDAD, con práctica y referencias comerciales, industriales y bancarias, ofreciendo de garantía más de cien mil pesos, se ofrece para administrar o regentear negocios mercantiles o industriales o participacióon en ellos. Trato directo interesados. Informes: E. Mauri. Dragones 16. Teléfono: M-5906.
O11 26453 11—26 Jul.

SE OFRECE JOVEN DE 30 AÑOS, oriental, para oficina privada o comercial. Procurador, con 15 años de práctica burocrática; vastos conocimientos. Sueldo de situación. Magníficas referencias. Razón: Industria 118, segundo piso; hab. 12. Sr. Carlos Fernández.
O10 25883 14—19 Jul.

O-12. Ofertas Varias.

PARA CONSERVAS EN ALMIBAR de piña y otras frutas se ofrece un maestro. Informan, Figuras 91, Manuel Varela.
O12 27166 15 jul 18

JOVEN ACTIVA E INTELIGENTE, desea colocarse en una botica o dependienta en cualquier giro. Informan: Cristina García. Peñón y Zaragoza.
O12 27511 17—19 Jul.

SE OFRECE UN SEÑOR DE MEdiana edad, para una finca. Es serio y cumplidor. Entiende de toda clase de siembra y crías de animales. Prefiere casa por tener familia. No se coloca por menos de sesenta y cinco pesos. En la misma se ofrece un joven de mecánico y hojalatero y pailero; no se coloca por menos de $3 diarios. Informes Churruca 64, Cerro; o en Matanzas, calle de S. Vicente 5, Pueblo Nuevo. Prefiere inmediato de la Habana a Matanzas.
O12 27500 17—25 Jul.

AGENCIAS DE COLOCACIONES

LA MATANCERA

A-7740. Sirve rápidamente cocineras, criadas, toda clase de servidumbre y empleados de ambos sexos con referencias; calle Sol 103; servicio permanente a todas horas.
X 24373 30 jul 30

PIDA SUS SIRVIENTES A QUIEN le ofrezca garantías. La Agencia Montalvo las tiene: calle 17 esquina a F; Vedado Telf. F-4427.
X 4755 2 agosto 1

LA PURISIMA: A-0339: LA AGENcia preferida de la alta sociedad, que se recomienda por sí sola, con su personal escogido y con referencias Sánchez.
X 27274 16—22 Jul.

AGENCIA VILLAVERDE: O'REILLY 13. Telf A-2348. Siempre cuenta con buen servicio de cocineros, criados, camareros y dependencia en todos giros; con buenas referencias
X 27110 15—23 Jul.

SE COMPRAN

C-1. Casas.

COMPRO CASAS HIPOTECADAS
También las cambio por otras más chicas, por solares o por establecimientos. Informes, Cerro 535, o San Rafael y Oquendo, café, Alvarez y Suárez.
C1 26660 12—18 Jul.

COMPRO DE CONTADO, EN LA SIErra o Vedado, chalet de dos plantas; con 4 cuartos; garage dos máquinas. Quiero ganga. Negocio rápido. Tratos directos. Llame al U-3543.
C1 27137 15—24 Jul.

CASA HIPOTECADA: COMPRO una, próxima a San Lázaro, hasta $6.000. Carlos. Apartado 796. Teléfono A-7593.
C1 27107 15—19 Jul.

C-5. Muebles y Prendas.

MAQUINAS SINGER, SE COMPRAN cuarenta máquinas Singer para un taller de costura; llamen al teléfono M-8125.
C5 24364 30 jul 30

Compramos
Cambiamos y Alquilamos
Muebles
A Plazos y al Contado
Belascoaín 34, entre
San Rafael y San José.
Teléfono U-1610
C5 26625 12 jul 26

COMPRO TODA CLASE DE MUEbles modernos; máquinas Singer; ovillo central; neveras; divisiones de cristal y mamparas; teléfono A-6620; Salud 3.
C5 22604 21 jul 21

A-8651 COMPRO MUEBLES MOdernos y de oficina, máquinas de escribir y coser, cajas de acero y archivos, objetos de adorno, baúles, maletas y ropa de hombre.—A-6851. Suárez 7 esquina a Corrales.
C5 26186 9-24 julio

COMPRAMOS PRENDAS DE ORO viejo y muebles. Vendemos muebles y prendas de brillantes, procedentes de empeño, sumamente baratas. Compostela 106.
C5 4761C 5—4 Agosto

C-9 Utiles de Oficina

PARTICULAR COMPRA MAQUINAS de escribir, usadas, pagando al momento su valor. Aproveche esta oportunidad de vender bien su máquina. Teléfono A-0369 Jesús María 12.
C9 22836 23—23 Jl.

C-12 Objetos Varios

COMPRO MADERAS DE ENCOFRAdo. Merced número 94, de 8 a 11 y de 1 a 4 1/2.
C12 27385 16 jul 18

SE VENDEN

V-1. Casas.

NO PAGUE ALQUILER. CASAS CON $50 de entrada con dos habitaciones; resto a pagar $10 mensuales; Marianao; Steinhart y General Lee; FO-7779.
V1 22621 21 jul 21

GANGA CASA MUY FRESCA $7.000.00
Se vende situada en la Avenida Cuarta entre las calles Nueve y Diez del Reparto Ampliación de Almendares, a la acera de la brisa y a media cuadra de los carros de Playa-Estación Central, con jardín, portal sala, comedor, tres habitaciones, baño intercalado, cómoda cocina, garage, cuarto y servicio de criados y un gran patio. Pintada interiormente al aceite. De entrada $3.000, resto con facilidades de pago. Señor Piñero, Edificio Casteleiro, Departamento número 403 Telfs. M-2579, FO-1598.
V1 26532 11 jul 21

GANGA CASA $2.800.00
Se vende la casa Avenida Cuarta entre Primera y Segunda del Reparto Buena Vista, a una cuadra de las residencias del doctor Barraqué, con portal, sala, comedor tres habitaciones, baño y cocina, punto muy alto y a una cuadra de los carros, puede verse a todas horas. De entrada, $1.000: el resto con facilidades de pago. Señor Benítez teléfonos M-7058 M-9650.
V1 26533 11 jul 21

WASHINGTON 40, CERRO, CASITA de ladrillos azotea y cielo raso, en $1.700 libres para el vendedor. Informan: en Daoiz 24, Cerro.
V1 24174 30—18 Julio

Frente al Colegio de "Belén"
Se vende una casa acabada de construir, muy bien decorada y con todo confort; situada frente a la doble línea del tranvía de la Habana a Marianao y al Paradero "Rabell". Precio reducido y a pagar si se desea con los alquileres.
Segundo García Tuñón
Cuba número 81, altos
Teléfono A-4005
V1 24895 3 jul 18

CASA DE MADERA
Portal; sala; dos habitaciones; hall, comedor; baño; traspatio; acera sombra. Todo urbanizado. Calle Reyes entre Pocito y Luz. (La sala con doble forro. De contado $2.100 y $900 a $16 al mes. Es ganga. Informes; Empedrado 16, altos, Dpto. 207. Telf A-8297 y X-1620. (Oficina del Reparto).
V1 26926 14—18 Jul.

MARIANAO: TENGO DE VENTA VArias casas de diferentes precios; bien situadas. Solares yermos, en los Repartos Almendares, La Sierra. Oportunidad; facilidades. FO-2342. Ovies.
V1 26407 11—26 Jul.

VEDADO: CHALET: $18.000
Dos plantas; cuatro habitaciones; garage; 15 metros frente; techos monolíticos. Gerardo Mauriz. FO-7815
V1 27331 16—19 Jul.

ANUNCIESE EN EL Diario de la Marina

VEDADO 683 METROS CASA: $22.000
Moderna; media cuadra de Línea; 5 habitaciones; garage. Facilidades pago. Gerardo Mauriz. FO-7815.
V1 27333 16—19 Jul.

HORROSA GANGA
Vendo un chalet de ladrillos y concreto, acabado de construir por el arquitecto Max Borges, a tres cuadras del crucero de la Víbora, calle Gustavo entre Dolores y González con Jardín; portal; sala, tres habitaciones; comedor al fondo; baño de lujo intercalado; cocina; gran patio. Precio: $4.500. Se dan facilidades de pago. Informes: Silva. Teléfono U-4266.
V1 25659 7—22 Julio.

VENDO ESQUINA MODERNA, TRES plantas, en la calle Lealtad, en 34 mil pesos. Renta $295. Se deja mitad en hipoteca al 6 por ciento. Negocio estupendo para sacar producción al capital. No trato con corredores. Informan: Telf. U-7073. Joaquín.
V1 26226 10—18 Julio

GRAN OPORTUNIDAD. POR EMbarcarme vendo la casa de Santa Catalina número 37, en la Víbora. En muy buenas condiciones, con sala, saleta, tres habitaciones, comedor al fondo, servicio completo y servicio de criados, patio y traspatio. Informan el teléfono M-1629.
V1 26610 12 jul 22

VEDADO: GRAN PALACETE
De esquina; se cambia por casas chicas o planta baja. Gerardo Mauriz. FO-7815.
V1 27332 16—19 Jul.

REPARTO MENDOZA, VIBORA: CAlle Goicuría, una cuadra tranvía. Vendo mi casa dos plantas; techos monolíticos; frente cantería; jardín; portal; sala; comedor; tres habitaciones; baño completo; servicios de criados; garage. Muy barata por necesitar dinero. Dueño: I-4891.
V1 26857 14—30 Jul.

VEDADO: 23: DOS PLANTAS: 19.000 PESOS
Buena inversión; dos plantas independientes; rentan $180; modernas; cuatro habitaciones; sala; saleta; comedor; hall cada planta. Gerardo Mauriz. FO-7815.
V1 27330-39 16—19 Jul.

ESQUINA DOS PLANTAS, MODERna, 20 x 30, renta $300 un solo recibo. Precio, $26,000. Se deja en hipoteca 15 ó $20,000. Ganga, sale a $25 terreno y fabricación, a 10 metros del tranvía. Trocadero 99. Teléfono M-1631.
V1 27439 16 jul 19

VENDO EN GANGA DOS
Esquinas, una $25,500, renta más del 10 o|o al capital y otra 5,500, renta $450. Aprovechen los que deseen duplicar el capital, están en la Habana y buena calle, con comercio. Informa, Arrojo, Belascoaín 50, café.
V1 27465 16 jul 18

VEDADO: $11.000
Próxima 23. Sala; comedor; tres habitaciones; moderna; 11 metros frente. Gerardo Mauriz. FO-7815.
V1 27335 16—19 Jul.

VEDADO: $15.50
Próxima 23 Paseo. Jardín: portal; cinco habitaciones; tres baños. Gerrado Mauriz. FO-7815.
V1 27334 16—19 Jul.

VEDADO: 5 CASAS: $38.000
Magnífica esquina. Renta $300. Moderna, próxima 17. Gerardo Mauriz. FO-7815.
V1 27336 16—19 Jul.

SE VENDEN EN LOS REPARTOS La Sierra y Almendares, a precios de verdadera oportunidad, varias casas recién terminadas. De 5.000 a $10.000. Informa: Quesada. Telf. F-5584.
V1 27379 16—20 Jul.

CASA: SALA, COMEDOR, 3 CUARtos, $1.500 contado; reconocer 2,300 Condesa entre Manrique y Campanario García. U-1363, de 12 a 2.
V1 27575 17—20 Jul.

VENDO EN $16.000 REFUGIO 26, cerca del Prado. Magnífica construcción. Dos plantas y media. Puede verse durante todo el día. Su dueño, en los altos.
V1 27512 17—27 Jul.

GANGA: VENDO: DOS HABITACIOnes, cocina y comedor de mampostería; hay luz eléctrica. Calle Arango 38, Reparto La Lira, Arroyo Apolo.
V1 27529 17—20 Jul.

AVISO, GRAN OPORTUNIDAD.
se vende una gran esquina tres plantas, completamente nueva y con establecimiento, precio de situación. Informan, Antón Recio 27, Egiies.
V1 26984 14 jul 22

PRECIOSA ESQUINA CON ESTAblecimiento, en lo mejor de la Calzada Luyanó, moderna, dos plantas, techos monolíticos; fabricación primera. $15 500; buen interés. I-5361.
V1 26879 14—18 Jul.

VENDO UNA CASA CONSTRUCCION moderna, dos pisos, ganan $45 o cambio por una finca en carretera Managua a Batabanó o por crédito hipotecario. San Francisco 225 entre 10 y 11. Lawton, de 8 a 12.
V1 26632 12 jul 20

VENDO CASA MADERA CASI NUEva, en J. del Monte. Portal; sala; saleta; dos cuartos, en $1.800. Mitad al contadoy el resto a $10 mensuales. Dueño: López, Altarriba 8.
V1 27075 15—18 Jul

EN EL REPARTO MIRAFLORES, CAlle J y 10, se vende una casa. Tiene portal; sala; tres cuartos; cocina y baño. Mide 40 de fondo por 10 de ancho. Hace esquina. Tiene un platanal al fondo; jardín al frente. Es buena para puesto o obdega; muy buen punto. Informan: en la misma.
V1 27064 15—21 Jul.

SE VENDE O CAMBIA, TODO O EN partes, un solar de esquina 24x36 varas. Avellaneda y Josefina, Víbora, frente al naciente por Avellaneda. Hay luz; agua; aceras y alcantarillado. Precio de situación. Informan: Aguila núm. 129, tercer piso.
V1 27324 16—20 Jul.

MAGNIFICA INVERSION
Vendo en la Avenida de Concepción, en la Víbora, una buena propiedad que se compone de 4 casas modernas, con una superficie de 270 metros; y rentan en la actualidad $70. Precio $8.700. Poco de contado; el resto facilidades. Informes directos en Cuba 21-A. A-7150.
V1 27102 15—18 Jul.

INDUSTRIA 88
Se vende, dando $4.000 en efectivo y reconociendo $8.000 en hipoteca, al 6% por tres años. Mide 10x10. Informes: Sr. Díaz. Telf. F-4047.
V1 27096 15—25 Jul.

GANGA. SE VENDE UNA CASA EN lo mejor de la Víbora, que mide treinta metros de fondo por diez de frente, renta $48 mensuales, se vende en 2,100 pesos por tener que embarcarse. Informes en Vista Alegre número 32 entre Lawton y Armas, Víbora, a todas horas, preguntar por Angel Somoza
V1 27215 15 jul 21

CON $350 ENTRADA, RESTO $25 mensual, capital, interés, vendo casas Almendares. Portal; sala; dos cuartos; comedor; cocina; baño; entrada para máquina. San José 102, U-3543. Fanego.
V1 27136 15—24 Jul.

SE VENDE UNA CASA EN MARqués González 121. Sala; saleta; 3 cuartos. Se da barata. Trato directo con su dueño.
V1 27144 15—22 Jul.

PARA REGALO DE BODA
Vendo, en la aristocrática calle 12, en el Reparto Ampliación Almendares, una casa estilo renacimiento, propia para persona de gusto, compuesta de jardín; portal; sala; recibidor; 5 grandes dormitorios; 2 baños regios; hall; comedor al fondo; pantry; cocina; cuarto y servicio de criados; garage. Esta casa vale más de $20.000 y la doy en $14.000 con facilidades de pago. Más informes: en Cuba 21-A bajos. Señores Villamarín y Vallongo.
V1 27108 15—18 Jul.

VENDO CHALET
De ladrillos y concreto. Frente a la doble línea de tranvías, Avenida de Columbia entre Mendoza y Primelles, compuesta de portal, sala, dos habitaciones baño intercalado completo comedor cocina, garage, gran patio. Precio, $4,500. $1,000 de contado y el resto a razón de $40 mensuales. Max Borges, Ayesterán esquina a Domínguez. Telf. U-4266. (Pida catálogos de bungalows).
V1 27133 15 jul 30

GRAN OPORTUNIDAD
Vendo, por tener que embarcar, una casa en la calle Antón Recio, a dos cuadras de Monte, acera la brisa toda de azotea, sala, comedor, tres habitaciones, despensa, servicios completos, lavabos, mide 8 x 21. Informa su dueño, en San Nicolás número 250, a todas horas, precio, $5,500.
V1 27220 15 jul 22

VELARDE 24, ENTRE PRIMELLES y Prensa, en $2.800. Casa decorada; sala; saleta; dos cuartos; cocina; servicios y patio. Informan: en la misma. I-6743.
V1 27501 17—20 Jul.

SE VENDE EN GANGA, FRENTE AL Reparto Miramar: C entre 10 y 12, Almendares, casa y terreno, $2.500. 10 varas de frente por 47.17 fondo. Informes: en la misma. Adela Alvarez.
V1 27491 17—21 Jul.

V-2. Solares

DE OCASION: PARA FABRICAR SU RESIDENCIA
Vendo mi solar, completamente redimido y hecha su escritura, en Alturas de Almendares. Medida y situación ideal: 640 varas planas. No puedo tener dinero muerto. Admito en pago hipoteca o algo que esté en producción; y en un precio barato. Su dueño: Alfonso Menéndez. Gervasio 76, altos. Telf. M-3312.
V2 26863 14—21 Jul.

POR NECESITAR EFECTIVO CON urgencia, sacrifico hermoso solar, 736 varas, calle San Leonardo, Víbora, acera de sombra; media cuadra Calzada. $4.00 vara. Informa: Quesada. F-5584.
V2 27378 16—19 Jul.

TRASPASO UN SOLAR DE 10 X 30, a pagar diez pesos mensuales y tiene pagado ya $270 y falta que pagar 930 y tiene fabricado un cuarto de 5 x 5, servicios y cocina, agua y luz y tiene algunos animales, todo en $500. en Curazao, término Marianao, bodega El Capricho. Felipe Barrientos.
V2 26952 14 jul 18

SOLAR DE 10x29; A LA SOMBRA: todo urbanizado; se traspasa por lo amortizado; acera sombra. Informes: Oficina del Reparto Empedrado 16, altos. Dpto. 207. Teléfono A-8297.
V2 26924 14—18 Jul.

ESQUINA FRAILE CON FRUTALES A $2.50 LA VARA
Se vende la esquina de Miguel y Gonzalo, a una cuadra de la Calzada de la Víbora, frente a la quinta del señor Valdés, en el Reparto Santa Amalia. Señor Benítez. M-9650. M-7058.
V2 26535 11 jul 21

SE VENDE MUY BARATO UN SOlar en Almendares. Calle 12 y D. Es esquina de fraile. Informarán: FO-9074.
V2 27128 15—18 Jul.

SOLAR 15x18 VENDO: REPARTO San Miguel. Todo urbanizado. Esquina (caben dos casitas(. Si se fabrica se dan facilidades. Oficina del Reparto, Empedrado 16. Departamento 207. Telfs. A-8297 y X-1620.
V2 26927 14—18 Jul.

¡MAGNIFICA OPORTUNIDAD! EN 23, VEDADO
Le vendo de $10 a $13 vara, la medida que usted solicite. También en las calles 20, 21, 22, 24 y 26, con grandes facilidades de pago. Informa, su dueño: Dr. Aranda y M. Sañudo. Mercaderes 9, Dpto. 3, de 10 a 12 a.m Teléfono M-6173
V-2 E-223 Indf 26 en

POR NECESITAR DINERO, VENDO un solar que forma esquina. Mide 15x48 varas. Calle Diez, Ampliación de Almendares. Julia F. de Villamarín. Telf. U-3291.
V2 27087 15—18 Jul.

KOHLY, ALTURAS ALMENDARES lugar alto, despejado, frente al río. Una cuadra Calzada, próximo Casino Alemán. Situación ideal para lujosas residencias. Tres solares, 2.500 varas. Vendo todo o parte. Facilidades. U-6064.
V2 27327 16—19 Jul.

SANTOS SUAREZ: ESTRADA PALma, esquina fraile, Figueroa: 1.112 varas, $7. Igual medida calle Cortina entre Estévez y Lacret, $3. Buena Vista, Séptima Avenida, 695 varas, a $2.25. Tamarindo, 456 varas, a $7. U-6064.
V2 27326 16—19 Jul.

VENDO SOLAR: ALTURAS ALMENdares, Avenida del Parque, una cuadra del tranvía. Se da barato. No pierda oportunidad. Informan: Calzada y 10 (bodega). Telf. FO-2766.
V2 27562 17—22 Jul.

JUAN BRUNO ZAYAS ESQUINA A Luis Estévez. 1.112 varas a $4.00. Con facilidades de pago. García Pola. U-1363 de 12 a 2.
V2 27574 17—20 Jul.

VENDO SOLAR: PLAYA MARIANAO 906 metros; dos cuadras Balneario; acera sombra; pagos cómodos o cambio por casas. Informa: A-5175
V2 27559 17—22 Jul.

REPARTO LA SIERRA: A $4.25
A la brisa; próxima calle 6. 12x47. Otro 14; único sin fabricar, 27x45 a $3.25. Gerardo Mauriz. FO-7815.
V2 27338 16—19 Jul.

VEDADO, ESQUINA: $5.800
Reparto Kohly, esquina fraile; única sin fabricar; entre magníficas residencias. Contado $800; resto a censo. Gerardo Mauriz. FO-7815.
V2 27337 16—19 Jul.

SE VENDE UN TERRENO DE 3,304 varas en la Calzada de la Víbora frente a Víbora Park. Ganga, $20,000. Cuando estén los tranvías por el frente valdrá $50,000. Marcelino Ramón. Obispo 54, altos.
V2 27321 16 jul 18

V-3. Fincas Rústicas.

SE VENDEN: PEQUEÑAS FINQUItas, propias para granjas o quintas de recreo, con agua, luz, ómnibus cada cinco minutos, a pagar a plazos, sin entrada ni interés. Finca Mora Chica, Campo Alegre, Carretera Central que va a Matanzas en el kilómetro 8 calzada en construcción; junto al Reparto Diezmero. propietario capitán Miranda. Informes en la misma o Nacional Truz Compa. Cuba 76 y 78.
V-3 8333 9-9 ag

VENDO FINCA DE 4 CABALLErías, con un kilómetro de frente a la carretera, en las inmediaciones de Hoyo Colorado. Toda de cultivo. Arbolado y fábricas. Informes, Galiano 102.
V3 25900 8 jul 23

GUANABACOA Y COJIMAR: FINCAS bien situadas y muy baratas, frente a carretera, con río; vendo una vaquería y la acción a dos caballerías, frente a carretera. Vendo una casa bien situada, mampostería; mosaicos; azotea, $1.500. Muchas fincas y casas baratas. Facilito dinero en hipoteca. Informes: Martí 2, Guanabacoa. Telf. X-O-1513.
V3 4790C 11—26 Julio

NEGOCIO: FRENTE CARRETERA Central, $18.000, finca seis caballerías; todas cultivo; una hora (verdad) Habana. Es una gran propiedad. Tiene más de 4.000 frutales, produciendo anualmente más de $3.000. Benítez. Lagunas 115, entrada por Belascoaín. 12 a 3.
V3 27268 16—18 Jul.

SE VENDE EN ARROYO ARENAS una finquita de 17,666 metros, con un bungalow y excelente pozo, se dan facilidades para el pago, informan. teléfono U-3842.
V3 25849 8 jul 23

HERMOSA FINCA PARA PUERCOS con frente a carretera Cayajabos. 15 caballerías. Grandes palmares. Río fértil y toda cercada. Dr. González Arrieta, Registro de la Propiedad. Guanajay.
V3 27484 17—20 Jul.

V-4. Establecimientos.

SE VENDE UN TALLER DE CARpintería o las maquinarias. Un escoplo de cadena, alemán; un trompo francés; una sierra circular de hierro; una garlopa de 17"; un motor de tres caballos; un sin-fin de 26"; un trompo de madera; varias piezas más; correas y trasmisiones. Razón, Paula 49
V4 26504 11 jul 21

DOY EN ARRENDAMIENTO EL Restaurant de mi café "El Día", situado en Galiano y Trocadero. Pregunte en el mismo por el dueño. Sr. Marín.
V4 27293 16—19 Jul.

CAFE, FONDA Y BILLAR
Vendo café, fonda y dos billares en $1.000, por asuntos de familia. Contrato 5 años. Alquiler: 50 pesos. Venta mensual: 1.100 pesos. Aproveche esta oportunidad; próximo a la Habana. Véame y se convencerá. No compre sin antes verme. Monte y Cárdenas (café) Olegario García.
V4 27376 16—21 Jul.

FARMACIA: SE VENDE BARATA, con casa para familia; buen barrio y con mucha venta de menudeos. No hay ninguna cerca. Informa: Aguilera. Droguería Johnson.
V4 27375 16—21 Jul.

NEGOCIO DE OPORTUNIDAD: SE vende una fonda con cantina; lo más céntrico de la Habana; con una gran clientela de casas comerciales; no pierda tiempo. Negocio seguro. No hay pretensiones. Informan: Angeles 26 (bodega).
V4 27352 16—22 Jul.

VENDO BODEGA DE CALZADA cantinera, $2.500; mitad contado; o admito socio competente para el giro, con poco dinero. Cárdenas y Monte, café Cuenya.
V4 27261 16—24 Jul.

SE VENDE UN PUESTO DE FRUTAS con muy buena clientela, situado en Mazón y Valle. Para informes, dirigirse a su dueño, Alfredo Liy. o llame al teléfono U-9704.
V4 26637 12 jul 19

VIDRIERA DE TABACOS Y QUINcalla se vende en menos de su valor por no poder atenderla su dueño. Si le interesa hará negocio. Informes en la misma, bar Regio Aguila y San José.
V4 27214 15 jul 20

SE VENDE UN BAZAR MUY BARAto, mercancías, vidrieras, toldos. San Andrés 14; Marianao.
V4 24945 3—18 Julio.

VENDO UNA BODEGA EN EL VEdado, $4,500, con $1,500 al contado, es un gran negocio. Neptuno y Manrique de 2 a 5. Pravia, café.
V4 26502 11 jul 19

OPORTUNIDAD EN MENDOZA
SE VENDEN TRES NEGOCIOS EN un mismo edificio, juntos o separadamente. Dejan buena utilidad. Véalos y se convencerá. Llame: al FO-9083.
V4 26440 11—26 Jul.

BUEN NEGOCIO: SE TRASPASA casa huéspedes llena abonados; media cuadra Parque Central. 25 habitaciones; poco alquiler. Se hace negocio comedor y cocina. Informes: Teniente Rey 83 (Pernas) de 9 11 a.m. 2 a 4 P. S.
V4 27539 17—20 Jul.

POR TENERME QUE AUSENTAR, vendo una lechería de esquina. Paga poco alquiler. Tiene buena venta. Se da barata. Informan: Revillagigedo 35. Jacinto Hernández.
V4 27479 17—20 Jul.

JABON: VENDO PEQUEÑA INDUStria. Elabora varias clases y otros artículos por procedimientos modernos. Benítez. San Miguel 242, altos. 12 a 2.
V4 27489 17—20 Jul.

FONDA, SE VENDE. PRECIO DE SItuación. Magnífico negocio. Informan, Belascoaín 106, tintorería, señor Durán.
V4 26832 13 jul 20

GANGA. SE VENDE EL MAGNIFIco garage situado en la calle Calzada entre J y K, que paga muy poca renta y con cuatro años de contrato. Tiene tres bombas y capacidad para cinco mil galones. Se informa, F-4914.
V4 27390 16 jul 19

NEGOCIO. POR TENER QUE EMbarcar regalo mi bodega recién abierta, bien situada y buena venta. Informa Joaquín, casilla 54, Mercado Unico por Cristina.
V4 27436 16 jul 26

VENDO LA MEJOR CASA DE HUESpedes, muy barata, una cuadra del parque, por asuntos de familia, buen contrato, es un gran negocio. Obra pía 99, Muñiz.
V4 27358 16 jul 21

VENDO CAFE QUE VENDE $100
Diarios, $8,000; vale $16,000. Es una buena oportunidad para el comprador. Admito casas o valores en pago. Informa, Arrojo, Belascoaín 50, café.
V4 27464 16 jul 18

VENDO BODEGA EN $1.250
Vale $3,000; es una ganga; tiene casa para familia; no se deje sorprender; indague siempre antes de comprar. Informes absolutamente gratis, Arrojo, Belascoaín 50, café.
V4 27463 16 jul 18

SE VENDE BODEGA CANTINERA punto ideal para barra; o se admite socio joven, con ganas de trabajar. Informan: Corralfalso 29, en Guanabacoa
V4 24876 3—18 Julio

VIDRIERA TABACOS, QUINCALLA. Billetes, vendo en lo mejor de la Habana. Buen contrato. Fácil pago. Informan: Muralla 103, segundo piso, de 7 a 8 y de 12 a 2. S. Lizando.
V4 26576 12—27 Jul.

SE VENDE: JUEGO DE SALA ESmaltado, con espejo y dos columnas $40. Lujoso juego de cuarto, $250. Gobelino con marco; toldo de portal; Mandolina $15. F-6433.
V5 27150 15—21 Jul.

V-5 Muebles y Prendas

TALLERES DE EBANISTERIA "EL SIGLO"
DE VICENTE ARECHAGA
Juegos de cuarto modernos, Bibliotecas Renacimiento Español, juegos de comedor, recibidores, sala, muebles de fantasía, economice dinero comprando al fabricante. Proteja la industria nacional.
Manrique 189. Telf. A-6135
V5 26463 11—10 Ag

VENDO JUEGOS DE CUARTO, SALA y comedor; y una nevera. Todo en magníficas condiciones y de primera calidad. Informan: Calle F número 246, entre 25 y 27, Vedado. Teléfono F-5611.
V5 27160 15—18 Jul.

Grandiosa Liquidación
Por dejar el negocio. Joyas, muebles, ropas, baúles y maletas de todas clases.
Máquinas coser Singer, máquinas escribir, victrolas, todo procedente de empeños. Aproveche la ocasión e invierta bien su dinero.
LA SEGUNDA COMPETIDORA
San Nicolás No. 250, entre Gloria y Corrales.
Teléf. M-2875.
V-5 813 Indf. 1 my

EQUIPAJE:
Baúles y maletas, desde un peso.
"EL ENCANTO"
Casa de Préstamos
Compostela 129, próximo a Luz
V5 25258 5 jul 20

MUEBLES
Alquilamos y vendemos a plazos.
NEPTUNO 217 Y 219
(entre Oquendo y Soledad)
Teléfono U-1410
J. PICOS Y HNO.
V5 264-265 18 jul 1

BUROS CAOBA PLANOS, A $24, de dos torres, grandes, $30; silla giratoria, $10. Suárez 17 y 19.
V5 27347 16—23 Jul.

SENSACIONAL VICTORIA
hemos alcanzado con la horrorosa liquidación de muebles que venimos efectuando y que durará todo este mes de Julio, por balance.
"LA ZILIA"
Suárez 43-47. A-1598.
4763 5—4 Agosto.

GANGA: FINISIMO JUEGO CUARto 3 cuerpos, lunas, decorado, 9 piezas, $175; ídem dos lunas, verdoso $125; ídem esmaltado, con chiffonier, $50; juego comedor Renacimiento, completo, $180; ídem más corriente, $115; ídem Adam, $80; juego sala color marfil, óvalo, nueve piezas, $50; recibidor último modelo, $60; paraván chino, finísimo, tallado, forro seda, $55; neveras cantoneras metal desde $15; máquinas de coser Singer, ovillo central, $30; chais-longue cuero, imitación, $12. La Protectora. Animas 45 teléfono A-3639.
V5 4795C 14 jl 22

QUEMAZON DE CAJAS DE CAUDAles, de acero, contadoras niqueladas y caoba, cantinas de vitrolite y caoba; vidrieras, mesas mármol y vitrolite y de madera, sillas de Viena, nuevas y de uso y muebles en general a como quiera. Apodaca 58 entre Suárez y Revillagigedo.
V5 27026 14 jul 24

MUY BARATO VENDO MAGNIFICO juego sala, dorado, una máquina eléctrica de lavar y un chaislong. Verse O'Reilly 25, teléfono I-4991.
V5 27399 16 jul 20

VEA ESTAS GANGAS: UN JUEGO cuarto señorita, color beis, $55; un juego sala, $24; una nevera, $9 y seis sillas y dos sillones en $14. San José 87, esquina a Gervasio.
V5 26478 11—21 Julio

SE VENDEN BARATOS Y EN EStado como nuevos, un juego de sala esmaltado; un aparador; un buró de cortina; una hermosa pianola marca Stowers, con bandolina; un rollero con más de cien rollos; lámparas, y otros muebles. Pueden verse, de 9 a 11 a.m. y de 4 a 5 p.m. en Jesús María y Habana, altos de la carnicería.
V5 26958 14—18 Jul.

MUEBLES BARATOS
Díaz y Chao. Gran rebaja de precios en nuestras existencias; muebles de cuarto, comedor, sala y recibidor, finos y corrientes; piezas sueltas al contado y a plazos. Tomamos muebles a cambio. Neptuno 197 entre Belascoaín y Lucena. Telf. U-5154.
V5 25172 4 agosto 3

POR EMBARCAR, VENDO UNA PIAnola nueva; un juego de cuarto; lámparas de cocuyera y varios muebles más. Informan: Calzada 49, Vedado
V5 26942 14—18 Jul.

MUEBLES EN GANGA
Gran surtido en muebles de todas clases, juegos de cuarto, $65; de comedor, $40; sala o recibidor $30; camas, $5; coquetas, $12; seis sillas y dos sillones, $12; sillas sueltas, $1.25; sillones, $2.25; mesas correderas, $5; aparadores $10; neveras $10 y muchos más que no se detallan a precios sin competencia en "LA PRINCESA"
San Rafael 107.
E—1056 Indf.

MUEBLES
Alquilamos y vendemos a plazos.
SAN RAFAEL 127
Gómez y Cía. U-2969.
V5 4707C 18—18 Julio

MUEBLES BARATOS
Juegos cuarto de cedro, $45 en adelante; escaparates de lunas, $14 hasta $28 6 sillas y 2 sillones caoba, $13. Sillas sueltas, $1 20. Sillones, $2.30. Coquetas $8. Aparadores de vueltas. $13. Máquinas Singer gabinete buen estado $14. Vitrinas $12 hasta $25. Un juego sala mimbre, ocho piezas $30. Uno ídem esmaltado de caoba, $28. Mesas corredera cedro $5. Camas hierro, $5 Mesas noche $2. Chiffonier, $8 Cómodas $4. Y muchos que no se detallan a precios de situación. La Casa Babe monde. Vives 155 casi esquina a Belascoaín.
V5 22295 19—19 Julio

M.E.C.D. 2016

SE VENDEN

FABRICANTE EN MUEBLES DEL interior con sucursal en Monte 292, realiza todas las existencias de esta casa; 6 sillas, dos sillones, espejo y consola caoba de primera, $20; un par de sillones portal, muy fuertes $8; escaparates, fiambreras, coquetas, vitrinas a como quieran; se compran muebles usados de todas clases; teléfonos A-8160; Monte número 292; La Sucursal.
V5 24428 30 jul 30

LIQUIDACION DE MUEBLES, "LA Victoria". Monte 193 esquina a Antón Recio. Telf. A-2538 Escaparates desde $8; con lunas desde $18; coquetas desde $10; aparadores, desde $6; mesas correderas desde $6; de noche desde $2; espejo y consola, desde $10; seis sillas y dos sillones caoba, desde $18; americanos, desde $15; juegos de cuarto marquetería, desde $55; de comedor, $55; de sala, desde $35; vendemos muebles sueltos a plazos y contado. Alquilamos muebles. Damos facilidades de pago. Compramos muebles usados y se los tomamos en fondo. Para el campo embalaje gratis.
V5 4745C 30 jul 31

JOYAS A PLAZOS
Relojes pulsera, señora, oro, 18 kilates, con esmaltes, muy finos, $3 fondo, $2 mensuales; anillos compromiso, oro y platino $1 fondo, $2 mensuales; alfileres corbata, tresillos, pasadores, sortijas de brillantes y toda clase de joyas, con facilidades de pago. La Eminencia, Neptuno 188 entre Gervasio y Belascoain.
V6 4747C 30 jul 31

JUEGOS DE CUARTO
Seis piezas esmaltados, varios colores, $20 fondo y $8 mensuales; juego cuarto seis piezas, color nogal caoba, $20 fondo y $8 mensuales; juego cuarto, tres cuerpos, "Arte Moderno", modelos originales; juegos de sala barnizados o esmaltados del color que usted desee. $15 fondo y $7 mensuales; juegos de recibidor, caoba, en varios estilos, $15 fondo y $7 mensuales; juegos de comedor, Renacimiento Adams C, y toda clase de piezas sueltas; visítenos; compare precios y calidad; La Eminencia; Neptuno 188, entre Gervasio y Belascoain.
V5 4746C 30 jul 31

LIQUIDACION DE MUEBLES. ESCAparates desde $8; camas desde $5; coquetas desde $8; mesas de noche desde $2; de correderas desde $6; seis sillas y dos sillones de caoba desde $15; americanas, $12; espejo y consola desde $8; juegos de cuarto desde $50; de comedor desde $55; de sala desde $35; e infinidad de muebles sueltos a precios muy baratos; damos facilidades pago. Compramos muebles; se los tomamos en fondo. Para el campo embalaje gratis. La Casa Durán, Angeles 84, próximo a Gloria. Telf. M-9175.
V5 4744C 30 jul 31

MAQUINAS SINGER
Ovillo central; tenemos una gran cantidad de 12 pesos en adelante; de zapatero, 29—4 y 18—2, tenemos piezas de repuesto de todas clases, reparaciones a domicilio; Angeles 36 y Sitios.
V5 23450 26—27 Julio

V-6. Maquinarias.

ALMACEN, EXISTENCIAS CONSTANtes de calderas, donkeys de vapor, bombas, motores, romanas diversos tamaños, arados, desgranadoras, tuberías, fluses acero para calderas, etc. Basterrechea Hermanos. Lamparilla 9. Telf. A-2950. Habana.
V-6 2293 15-15 oct

VENDO TORNOS MECANICOS; CEpillo y recortador. Habana 103.
V6 27165 15—30 Jul.

EN 150 PESOS VENDO MOTOR 10 CAballos, marca Fairbank Morse, en buenas condiciones funcionamiento. Puede verse e informan: Diez Octubre 729. Telf. I-3797.
V6 26917 14—19 Jul.

V-7 Automóviles y Accesorios

AUTOS DE USO: ZANJA 131
Vendemos los carros marcados desde $250. Dodgers con $100 entrada y $30 mensuales. Tenemos camiones de reparto baratos.
V7 23834 28—28 Julio.

MARQUETTE. VENDO CONTRATO, muy barato, pagaré chico. Informa, Julio, Obispo 77 entre Compostela y Habana.
V7 27228 15 jul 19

VENDO EN GANGA, UN BUICK CErrado, del 27. Chevrolets, 28, 27 26. Fords Cuña y Sedan. Dodges y camiones reparto ligero. Facilidades de pago. Zanja 100.
V7 27372 16—25 Jul.

AUTOMOVIL H. C. S. ESPECIAL cinco pasajeros; cuatro cilindros muy económico; seis ruedas; gomas nuevas; buena pintura;; motor a toda prueba; $120. Obrapía 99; Muñiz.
V-7 27361 16-21 jul.

VENDEMOS
AUTOMOVILES DE USO DE TODAS LAS MARCAS. FABRICAMOS CARROCERIAS PARA TODAS LAS INDUSTRIAS GRANDES REBAJAS DE PRECIOS. NUEVO SISTEMA DE VENTAS A PLAZOS
ZANJA 100
V7 27371 16—25 Jul.

VENDO, POR EMBARCARME, CASI regalado, automóvil 5 pasajeros. Trabajó siempre particular. Cinco gomas nuevas. Se somete a toda prueba. Lawton 47, entre Santa Catalina y San Mariano.
V7 27426 17—22 Jul.

VENDO DODGE DEL 26, NUEVO DE todo, pintura, gomas, etc., en doscientos pesos; también a plazos con sólo ochenta de entrada. Agencia Ford de Marianao
V7 4778 8 jul Ind.

UN CAMION FORD DE REPARTO carrocería de leche, se vende en ganga, cien pesos, sólo la carrocería los vale. Agencia Ford de Marianao.
V7 C4776 8 jul Ind.

SE VENDEN

VENDO WHIPPET, 4 PUERTAS, del 28, en buenas condiciones y a precio de situación. Telfs. FO-2955 o M-9206.
V7 27414 16 jul 18

VENDO BARATO MAQUINA BUICK cerrada de 7 pasajeros, en magníficas condiciones. Verse Trocadero casi esquina Industria, garage.
V7 27398 16 jul 20

EN GANGA, CAMIONES FORD DE estacas, en buenas condiciones, desde cien pesos en adelante. Carvajal Real y Avenida Columbia, Marianao.
V7 C4777 8 jul Ind

SE VENDE
Un Chrysler cerrado, en flamantes condiciones, por tener que embarcar su dueño se da barato.
Informes en el teléfono:
U-4434
G. M.

TAXICAB FORD NUEVO
Completamente nuevo. Nunca usado. Vendemos a precio increible.
CIA. DEL AUTO UNIVERSAL
Edificio Carreño. Telf. U-3046
17, 18, 19, 20 Jul.

GRAN TALLER DE CHAPISTERIA
Reparación en general de radiadores pintura "Duco"; soldadura autógena, de Enrique Padilla. Infanta 8 entre Jovellar y San Lázaro. Telf U-7267.
Esta casa pinta con "Duco" todas las reparaciones de los trabajos de chapistería, con precios muy reducidos y con toda garantía en las reparaciones generales. Mi interés es que sea usted un cliente para siempre.
V-7 12162 J1R. Indf

CAMION FORD SIN FIN DE ESTAcas, buena carrocería; buenas gomas; perfectas condiciones; se vende en $1.25. Carbajal, Real y Avenida Columbia; Marianao.
V7 4710C 20 Jn. Ind.

VENDO CASCO NUEVO. PARA LANcha, de 16 pies, lindísimo; costó 300 pesos y no se le ha puesto motor todavía. Precioso para quien quiera hacer una lanchita de paseo y velocidad. Se regala por $175. Carvaja. Real y Avenida Columbia, Marianao
V7 4730C 23 Jn. Indf.

SE VENDE UNA CUÑA ALMILCAR de tres asientos, hace 70 kilómetros por galón, está como nueva. Se puede ver en la calle 8 número 15 entre Línea y 11.
V7 27000 14 jul 19

1929 FORD SEDAN URBANO NUEVO
en la misma condición que recibimos de la fábrica. Nunca usado. Precio especial.
CIA. DEL AUTO UNIVERSAL
Edificio Carreño. Telf. U-3046
E1248 4d 17.

V-8. Instrumentos de Música

FABRICA DE PIANOS "PETERS"
La confianza de conservatorios, colegios, profesores y artistas, por medio siglo| Afinaciones y reparaciones. Precios bajos. Plazos cómodos. Garantía extensa y sólida. Villanueva 19, entre Luyanó y Herrera. I-2298.
V8 25812 8—23 Julio

POR AUSENTARME, VENDO CON urgencia un magnífico piano en condiciones inmejorables. Precio: $135; y una Ortofónica con discos. Campanario 42, altos. M-1218.
V8 27551 17—22 Jul.

S EVENDE UN FLAMANTE PIANO J. L. Stowers, completamente nuevo; en precio verdaderamente económico. San Rafael 141, bajos, entre Soledad y Oquendo.
V8 27550 17—22 Jul.

PIANOS Y PIANOLAS DE LAS más famosas marcas. Garantía y calidad inigualables. Precios al alcance de todas las fortunas, por ser procedentes de empeños. Ventas al contado y a plazos. La Predilecta, San Rafael y Oquendo. Teléfono U-3847.
V8 26998 14 jul 29

EL MEJOR PIANO ALEMAN: GORS Kallmann. Funcionamiento perfecto, garantizando que no tiene comején; barniz y teclado flamante. Véalo y convénzase. Dragones, frente al Teatro Martí.
V8 26465 11—19 Jul.

SE VENDE RADIO FRESHMAN, DE 5 bombillos, con eliminador; bocina; acumulador y cargador. Se entrega funcionando. Se da barato. También una mandolina de precioso sonido. F-6433.
V8 27149 15—21 Jul.

TENEMOS LOS MEJORES PIANOS y pianolas de uso, gaantizados, exentos de comején y buen funcionamiento. Precios, los más baratos, con facilidades de pago. "El Brillante", la casa más antigua en este artículo. Aguila 139, entre San José y Barcelona. Telf. M-1661.
V8 27125 15—19 Jul.

VICTROLA VICTOR: SE VENDE una buena en el Vedado, calle 23 núm. 350, entre Paseo y 2. Teléfono F-2615. Se da en $30.
V8 26949 14—21 Jl.

APROVECHE LA OCASION: DIEZ días de uso. Radio Victor con electrola, último modelo $300. Radio Philips, con bocina $55. Jesús del Monte 56.
V8 27116 15—18 Jul.

SE VENDEN

SE VENDE UNA ORTOFONICA VICtor modelo 4-3, casi nueva. Informan: Rodríguez número 35, Luyanó
V8 27287 16—19 Jul.

AFINE SU PIANO O PIANOLA POR $2.50; absoluta garantía; Virgilio Fernández; procedente de grandes fábricas europeas; taller de reparaciones de pianos y victrolas y barnizado; Zulueta 36 y medio; teléfono M-3040.
24365 30 jul 30

¡¡COMEJEN!!
Positivamente podemos destruirlo de su piano o mueble. Vea nuestro certificado de garantía psr cuatro años. Fábrica de pianos Peters. Villanueva 19; teléfono I-2298.
V8 26963 14—29 Jul.

ORTOFONICA PANATROPHE DE lo mejor. Reproducción exacta: canto y música. Un bello mueble. Costó $350. Lo regalo, con discos, en $125. S. Miguel 242, altos, derecha.
V8 27488 17—20 Jul.

RADIOS MODERNOS: NEWTON, Philips, Majestic, Sparton. Nuevos desde $40; $10 a plazos. Mikrohet, ondas cortas y largas; el mejor Radio, aparecerá prontamente. Canto. Salud 6. M-7524.
V8 27492 17—19 Jul.

VENDO MI RADIO DE CUATRO TUbos; acumulador Exide con su cargador; eliminador y alto parlante Wirt; antena y bajante. Claridad y potencia. Se entrega trabajando mitad de su precio. Velarde 24, entre Primelles y Prensa.
V8 27502 17—20 Jul.

V-9. Utiles de Oficina.

PARA OFICINA, VENDO MUY BArato, burós planos y cortina, máquinas de escribir, sumar, calcular, archivos, libreros, sillas giratorias carpetas. Progreso núm. 3, casi esquina a Aguacate. M-8638.
V9 4762C 5—4 Agosto

MAQUINAS DE ESCRIBIR UNDERwood, Remington, Royal, etc., vendo baratas, garantizándolas. Especial atención, órdenes del interior. Compro, reparo, alquilo. Acosta Obrapía 30, casi esquina Cuba. A-1460.
V9 26686 12 jul 19

V-10. Cajas Registradoras.

REGISTRADORAS NATIONAL, DES de $10 mensuales. También cambiamos, resto pagadero a plazos. Hacemos reparaciones garantizadas. También compramos. Escriba a J R. Ascencio, Campanario 89, Habana. Teléfono M-9571.
V10 27367 16 jul 26

VENDO Y REPARO CONTADORAS, esmalto caoba. Unica casa en Cuba que usa baño inoxidable para registradoras niqueladas, evitando se oxiden. J. R. Ascencio, Campanario 89, teléfono M-9571.
V10 27366 16 jul 26

VENDO CONTADORA «NATIONAL» dos gavetas; dos contadores; marca $7.99; cinta tecla de pagos y mesa carambolas 4 x 8; seminueva; primera oferta. Cocina gas; cuatro hornillos. Obrapía 99; Muñiz.
V-10 27362 16-21 jul.

V-11. De Animales.

AVISO. SE VENDE UN TORO JOStin, cruzado de holandés pura sangre, tiene 30 meses y está una cosa de gusto, se da barato, puede verse en la finca Santa Ana, reparto Santa Amalia, Miguel Martí, a todas horas, José Pérez.
V11 27438 16 jul 20

V-12 Objetos Varios

SE VENDE EL JARDIN CASTANEdo, situación en la Calzada de Cojímar esquina a Castanedo, Guanabacoa. Se da barato. Informes: en Venus 13. Guanabacoa. Teléfono: XO-1479.
V12 26875 14—19 Jul.

GANGA
Panteones y bóvedas con paredes de mármol macizo al precio de las enchapadas. Félix Rodríguez o su representante en la exhibición de mármoles de Isla de Pinos. Calle 17 entre 23 y 25. Telfs. A-3720, F-3032.
V12 E 1571 10 d Vnc. 25

BAULES Y MALETAS
Surtido completo de lo más fino hasta lo más económico; precios no vistos.
JOYAS, MUEBLES Y ROPAS
Las compramos siendo modernas, las empeñamos con interés módico, y las vendemos con facilidades de pago. Antes de comprar vea nuestra exposición y precios; se convencerá.
"LA COMPETIDORA"
Gloria e India. Telf. A6827.
1246 Ind. Jun 1.

SE VENDEN

VENDO DE DOS A TRES MIL MOsaicos catalanes en buen uso, dos puertas de calle cedro, de dos y media pulgadas. Pueden verse, Compostela 116, teléfono A-2253.
V12 27169 15 jul 20

SE VENDE ARMATOSTE PROPIO para bar con mostrador mármol, vidriera tabacos, ocho mesas fonda y caja caudales e se alquila el local con los mismos. Informan, Ayesterán y Sitios.
V12 27164 15 jul 18

SE VENDE UN PASAJE IDA Y VUELta a España, en primera, en la Compañía Trasatlántica Francesa. Informa: Pardo. Teléfono U-6852.
V12 27135 15—21 Jul.

SE VENDE UN YACHT TIPO CRUcero, propio para personas de gusto, a precio de situación y en perfectas condiciones. Informes, casa botes Yacht Club, río Almendares. Preguntar por Montañés, a todas horas.
V12 27402 16 jul 19

MESA BILLAR DE CARAMBOLAS, grande, Brunswick, con bolas de campeonato; casi nueva. Se vende por la mitad, con taquera y demás utensilios. San Ignacio 21 (café).
V12 27552 17—23 Jul.

BILLARES: VENDO DOS MESAS DE Viuda 5x10; y dos de Chicago, nuevas y completas accesorios. Se dan baratas. Calle Almendares y San Manuel, Marianao. Telf. FO-7955
V12 27534 17—1 Ag.

BILLARES: VENDO DOS MESAS DE Viuda 5¼x11; y dos de Chicago, nuevas y completas accesorios. Se dan baratas. Calle Almendares y San Manuel, Marianao Telf. FO-7956.
V12 24880 3—18 Julio

BILLARES: VENDO MESA REGINA 4½x9. Costó, hace seis meses, $700, en $200 con su juego bolas sin estrenar. Véala hoy mismo. Eladio. Monte 124.
V12 27100 15—19 Jul.

SE VENDEN 110 TEJAS ASBESTOS Dor'n usadas. Oficios 82. Teléfono M-2781.
V12 27122 15—18 Jul.

CASAS DE PRESTAMOS

PARA OFICINA Y DE OCASION
Burós planos y cortina; burós; máquinas de escribir, sumar; libreros, giratorias; mesas de máquinas; archivos; mimiógrafos; accesorios. Véalos. Villegas 6. A-8054.

A-8054, DE OFICINA
Compro y empeño archivos; máquinas de escribir, sumar; burós planos y cortinas; mesas; máquinas; accesorios; cualquiel cantidad. Llame al A-8054.

A-8054. MAQUINAS EMPEÑO
Y compro de escribir, sumar, en cualquier estado; archivos; cajas archivos, caudales; mimiógrafos y accesorios en todas cantidades. Llame al A-8054.
V D-6 E-317 Indf

DINERO E HIPOTECAS

Se Ofrece

DINERO
Doy grandes y pequeñas cantidades en hipoteca desde el 6% en adelante para la Habana y sus barrios; también tengo para los Repartos. Operación rápida y absoluta reserva.
JULIO C. GRANDA
Obrapía 33. Telfs. M-5921 y F-5959
Z s. o. 25937 8 agosto 7

Tenemos Grandes
Y pequeñas cantidades de dinero para hipotecas al mejor tipo, sobre fincas, casas en laHabana, Marianao y sus barrios, para fabricar. Martínez y Prieto. O'Reilly 23. A-6951.
Z- 106 Indf 30 en

SE VENDE UN CREDITO EN PRImera hipoteca, cantidad 1,200, tiempo: dos años. Informan en Monserrate 151, teléfono M-5897.
Z 26852 14 jul 19

HIPOTECA. DOY MIL PESOS SIN corretaje. San Miguel y Lealtad, bodega.
Z s o 27221 15 jul 18

DINERO PARA HIPOTECAS
Desde el 6o|o. Véame, Manuel Rico. San Miguel y Consulado, Compañía de Préstamos. Telf. M-2000.
Z s o 27168 15 jul 19

DESDE CINCO POR CIENTO ANUAL en partidas pequeñas; y barrios mayor interés. Avise a García, que pasará por su casa. U-1363, de 12 a 2.
Z10 27573 17—25 Jul.

DINERO
OFERTA EXCEPCIONAL
Benigno Marcos Muñiz, residente en DONORA, Pa., Estados Unidos de Norte América, ofrece a los capitalistas españoles residentes en esta capital la oportunidad de hacer una inversión provechosa y garantizada para explotar los derechos de invención de un motor sin válvulas, sin carburador, sin enfriamiento por agua, cuyo consumo es UN CINCUENTA POR CIENTO MENOR que el de los actuales en uso, propio por su reducido tamaño para cualquier clase de vehículos o planta de fuerza. Dicho motor que ya ha sido probado con éxito satisfactorio está amparado por la Patente de invención número 111,556, expedida con fecha 28 de febrero de 1929, por la Oficina correspondiente en Madrid (España), y depositada en la Oficina Internacional de Marcas y Patentes. El objeto de este aviso es lograr ayuda financiera suficiente para la constitución de una compañía que se dedique a la construcción y venta de estos motores en España. Para informes más detallados, diríjase a Benigno Marcos Muñiz. 1420 Medon Avenue, Donora, Pa. U. S. A.
Z s t 27355 17 jul 28

DINERO
Ofrezco dinero en primeras hipotecas en partidas de 1.000 a 5.000 pesos, y también en pequeñas cantidades sobre muebles, automóviles, etc. El más módico interés y rapidez en las operaciones. Luis Hernández, Empedrado 35 altos. Telf M-6864.
Zso. 23234 25—25 Julio

DINERO E HIPOTECAS

TENGO $25,000 PARA COLOCAR EN hipotecas en partidas chicas si tienen buena garantía se hace la operación rápida. Informes, Reina número 16 esquina a Rayo, peletería, de 9 a 11 a. m. Señor González.
Z s o 27167 15 jul 18

HIPOTECAS
No se olvide que nosotros siempre tenemos dinero para primeras, y segundas hipotecas, en cualquier cantidad. Se exige buena garantía. Villamarín y Vallongo. Cuba 21-A. A-7150.
Zso. 27104 15—25 Jul.

HIPOTECA: DOY AL 6%
Villamarín y Vallongo, siempre tienen dinero para invertir sobre propiedades en la Habana y todos sus barrios 6 y 7% (verdad) si ofrece buena garantía. Cuba 21-A. Telf. A-7150.
Zso. 27105 15—30 Jul.

BONOS ACCIONES: TOMO POR EFECtivo Mercado Unico y pago dinero por Nuevo Frontón. Benítez. Lagunas 115, entrada por Belascoaín (altos).
Z 27270 16—19 Jul.

SE OFRECEN CUATRO MIL PESOS sobre casas en el Vedado, Habana o repartos Marianao Dueño, F-4272.
Z s o 27416 16 jul 19

EN HIPOTECA DOY $500 A $5.000 sin comisión Habana, Repartos. También $6.000 a $50.000 y segunda hipoteca. Neptuno y Amistad, café, vidriera tabacos. Díaz.
Zso. 27506 17—25 Jul

DAMOS DINERO SOBRE JOYAS
y objetos de valor, con módico interés. Compramos oro y platino. Neptuno 199, esquina a Lucena. Telf. U-5154. Díaz y Chao.
Z 25173 4 agosto 3

¿TIENE DINERO PARA INVERTIR?
No pierda sus intereses. Nosotros lo podemos colocar en primeras hipotecas, con buena garantía e interés sin gasto alguno para usted. Véanos en Cuba 21-A. A-7150. Villamarín y Vallongo.
Zst. 25296 5—20 Julio

PRESTAMOS DINERO EN 24 HORAS a grupos de empleados y damos grandes facilidades de pago. Cuba 33. Banco Nueva Escocia. Departamento 202. Sr. González.
Zso. 23225 25—25 Julio

PARA EL HOGAR

PH-1. Comidas a Domicilos.

COMIDA A DOMICILIO, A CORTA Y larga distancia. Hora fija. Variación diaria: española y criolla. Servicio rápido, en máquina. Teléfono: M-6795.
PH1 26845 14—29 Jul.

PH-2. Reparación de Muebles.

¿QUIERE USTED DEJAR SUS MUEBLES NUEVOS Y MODERNOS?
Llame a la Isla de Cuba, F-1451. Esmaltamos y laqueamos, barnizamos o enceramos; tapizamos; cambiamos de colores de esmalte a caoba, y nogal, admitimos muebles en pago de reparaciones. También hacemos compramos, cambiamos y reparamos muebles. 23 número 245, esquina a F. Telf. F-1451.
PH 2 26335 10-20 julio

REPARACION MUEBLES, CASA Pardo, U-5761. Barnices muñeca fino, esmaltes Duco, decoraciones, pinturas mimbres a vapor, dorados, tapicerías. Azogamos lunas, reformamos y envasamos muebles. Garantizamos nuestros trabajos. Precios baratísimos. San Rafael número 130.
PH2 24330 30 jul 30

REPARACION DE MUEBLES
De todas clases y taller de tapicería. Especialidad en mimbres Pintamos con "Pistola". Magníficas referencias de familias satisfechas de nuestro trabajo. Cumplimiento en los encargos es nuestra divisa. Pedro García, **Hospital 19**, entre San Rafael y San José. **Telf. U-4424.**
PH2 4797C 15—14 Ag.

PH-3. Pinturas e Instalaciones

NEVERAS, MIMBRES. ESMALTO sistema Duco, igual que la fábrica. Barnices muñeca fino, esmaltes en general. Tapizamos y envasamos muebles. Precios baratísimos. Aniceto Calvo. A-3111. San Rafael 83.
PH3 25014 3 agosto 2

ELECTRICISTA INSTALADOR: SE hace cargo de bombas [illegible] mensuales; traslados de lámparas e instalaciones sanitarias. Enrique Yañes. Arango núm. 45. Teléfono X-2020. En la misma, se vende un diferencial triple Yale, de cinco toneladas.
PH3 25555 7—6 Agosto

PH-4. Limpieza de Cocinas.

LA CASA RUIZ, U-5720. LIMPIEZA reparación, cocinas, calentadores, cuartos de baño. Especialidad en neveras, instalaciones agua, gas, electricidad, hojalatería en general. Venta de cocinas y calentadores
PH4 27234 15—25 Jul.

MECANICO: UN PESO LIMPIEZA Y arreglo máquinas coser; cocinas gas y calentadores. Trabajos a conciencia. Corrales 20. Teléfono M-4661. F. G. Santos.
PH4 27318 16—18 Jul

PARA EL HOGAR

PH-6 De interés para el Hogar

BOMBAS DE AGUA, ELECTRICAS Y automáticas, 3 pesos de entrada y $3 mensuales. Las instalo en el día. Señor Freire, I-7351.
PH6 27413 16 jul 24

PARA LAS DAMAS

PD-1. Peluqueros.

DAVID: EX-PELUQUERO DE GALIA y de la Americana, ofrece sus servicios a domicilio. Corte de melena, 60 cts. Ondulación Marcel o agua secada, $80 cts. Teléfono M-6868.
PD1 25554 7—7 Agosto

PD-5. Especialidades

EXCEMICIDA DE MADAME SENtouré. Maravillosa pomada francesa, infalible para excemas, herpes, psoriasis, granos, fístulas. Poderoso específico para llagas, úlceras crónicas. Curas asombrosas. Venta: Sarrá, Jahnson, Taquechel. Depósito: Máximo Gómez 412. Dr. Morlet.
PD-5 G-8 Ador. Indf.

PD-6. De Interés para las Damas

"EL PENSAMIENTO" CALZADO A medida; hecho a mano. Especialidad para pies delicados o defectuosos. Pasamos a domicilio. No cobramos el lujo. Calzada del Cerro 771. (Frente a la iglesia). Telf I-6157.
PD6 5306 21 jul 21

MANTONES DE MANILA; MANTIllas; peinetas españolas; trajes típicos de todas naciones; pinturas, maquillajes para artistas de teatro y de cine. Alquiler de disfraces para carnaval, de todas clases y estilos, los alquila PILAR, Virtudes 28, entre Aguila y Amistad. Teléfono M-9392.

FUERA CANAS. OBTENGA UN hermoso color negro o castaño usando "La Favorita", tintura instantánea y vegetal a base de Quina. Estuche, $1. De venta en boticas y sederías. Depósito: Peluquería PILAR, Virtudes 28. Teléfono M-9392.

CORTE DE PELO A SUS NIÑOS por expertos peluqueros, estilo americano y francés. Niños, 50 centavos. Niñas, modelo "Garzón"; niños, "Juana de Arco", 50 centavos. Señoritas, 80 centavos. Peluquería PILAR, Virtudes 28. Teléfono M-9392.

"PILAR": PELUQUERIA DE SEñoras y niños. Peinados, $1. Masajes, 50 centavos; manicure, 50 centavos; lavado de cabeza, 50 centavos; teñido del cabello, desde cinco pesos. Trenzas, moños postizos, cabello. Virtudes 28. Teléfono M-9392.
PD6 23319 25—25 Julio

LABORES
Se hace toda clase de labores a precios módicos. Telf. F-5658.
PD6 26899 14—19 Jul.

EXPERTA MODISTA: ME HAGO cargo de toda clase de costuras. Precios módicos. También corto y entallo vestidos sólo por un peso. Doy clases prácticas a domicilio. Teléfono A-9504.
PD6 27123 15—18 Jul

PARA CABALLEROS

HERNIAS
Vendaje especial, cómodo y sencillo Fajas reductoras. Corsets para desviación de la columna vertebral y aparatos para toda clase de imperfecciones. Emilio P. Muñoz. Ortopédico. 20 años establecido. Consulado 89-D. Teléfono A-9559.
K. 411 30d v. 13 my

ENSEÑANZAS

E-1. Academias.

MANRIQUE DE LARA
La Academia mayor de la Habana
Fundada en 1916: Comercio, Bachillerato, Ingreso a las Escuelas de Ingeniería y Veterinaria; idiomas, primera enseñanza. Internado para varones. Medio internos y externos, de ambos sexos Hágase taquígrafo-mecanógrafo, o tenedor de libros. Cientos de alumnos diplomados, empleados por nosotros en Bancos, casas comerciales y notarías. Clases de día y de noche. Pida prospectos e informes por correo o por teléfono. Cuba número 58. Teléfono M-2766.
E1 4750C 2—2 Agosto

ANUNCIESE EN EL Diario de la Marina

ENSEÑANZAS

"INSTITUTO COMERCIAL": DIA y noche. Teneduría, Aritmética, Caligrafía, Redacción, todo $5.00 mensuales. Inglés, Taquigrafía Pitman, Mecanografía, Ortografía, 5 pesos. Diploma y empleo final. Primera Enseñanzt, pupilaje. Belascoain 195. Teléfono M-1803. Pida folleto.
E1 22580 21—21 Julio

MECANOGRAFIA: $2.00
Hágase mecanógrafo en breve tiempo. Clases diurnas y nocturnas. Trabajos de oficina. Inglés; Contabilidad; Taquigrafía Pitman. Cuota módica. Academia Mercantil, Luz 22. Teléfono A-9621.
E1 27256 16—26 Jul.

Academia de Inglés ROBERTS
MALECON 31
Clases nocturnas; $5.00 mensuales—Clases particulares por el día en la Academia y a domicilio. ¿Desea usted aprender pronto y bien el idioma inglés? Compre usted el METODO NOVISIMO ROBERTS, reconocido universalmente como el mejor de los métodos hasta la fecha publicados. Tercera edición pasta $1.50.
E1 1283 Ind. 1 Jun.

ACADEMIA CORTE ALEMANY
Hágase rápidamente excelente cortadora, aprendiendo el facilísimo y moderno sistema Alemany, el mejor de la Habana. Será modista afamada. Confeccionará trajes "chic" parisién. Cortará probará sin retocar nada. Graduamos con título Profesora. Clases domicilio y correspondencia. Virtudes 41. Admitimos internas y media internas. Teléfono M-2065. Directora.
E1 26499 11 agosto 10

BAILES WILLIAM
Aprenda son, danzón, foxtrot, pasodoble, vals, 5 bailes, $10; son y danzón, $5. Con derecho a clases hasta aprenderlos. Bailes españoles, castañuelas, bailes teatrales. Casa particular, William M-3643.
E1 26626 12 agos 11

ACADEMIA MANTICI: CLASES DE piano; violín; mandolina; solfeo; en la academia, colegios particulares y domicio; meastros y maestras. San Lázaro 309-A. Telf. U-4297.
E1 26912 14—21 Jul.

LUIS B. CORRALES
Director de la Gran Academia Comercial, de Idiomas, Taquigrafía y Mecanografía, premiada en el Concurso Profesional de 28 de Mayo de 1922, y que más expertos tenedores de libros ha dado a Cuba, trasladó esta Academia a la calle de **Aguila** 96 entre S. José y Barcelona. Clases de día y de noche. El que presenta en el Comercio o la Banca las títulos que expide esta Academia no necesita más recomendación.
E1708 Indf. 1 Ag.

GRAN ACADEMIA DE CORTE NACIONAL
SISTEMA "SERRA"
Damos títulos de profesoras en un mes. Admitimos pupilas y medio pupilas. Clases por correspondencia, día y noche, domicilio Vendemos el valioso método Serra. Lealtad 82. M-6846. Paquita Serra.
E1 26136 9-8 agosto

ACADEMIA MARTI, CORTE, COStura, corsets, sombreros, flores, Y toda clase de labores. Dirigida por la señorita Carmen Fernández, Apodaca número 43, altos. Telf. M-2774. Habana.
E1 26979 14 jul 29

"ACADEMIA POLITECNICA AMEricana", Angeles 22 (altos). Telf. A-2317. Lenguas, Taquigrafía, Mecanografía; Matemáticas, Gramática, Teneduría; Ingreso Instituto, Normales, Comercio, etc. Atención individual. Precios económicos. Diplomas.
E1 27513 17—1 Ag.

E-2 Colegios

COLEGIO SAN ELOY
Pupilos desde $18.00 al mes. Primera Enseñanza. Preparatoria. Bachillerato. Idiomas y Comercio. Se admiten internos, medio internos o externos. Calzada del Cerro núm. 620 Habana. Teléfono I-6002. Pida prospectos
E2 88 17 jul 21

E-5 Profesores

PROFESORA FRANCESA
Graduada de la Universidad de París
Da clases de Francés y Literatura a **domicilio y en su Academia. Calle 4.** número 253 entre 25 y 27. Vedado. Teléfono F-2658.
E-5 1862 Indf 1 sept

POR EXPERTA PROFESORA SE dan clases de Taquigrafía; y clases primarias. Especialidad en Gramática y Ortografía. En poco tiempo preparo los alumnos en mi casa y particular. Aguiar 102, esq. Obrapía, departamento 2. Señora de Sierra.
E5 27286 16—26 Jul.

INGLES
Enseñado por profesora americana. Sorprendentes resultados en pocas semanas. El discípulo leerá, escribirá y hablará el inglés en breve tiempo. Lecciones a domicilio también. Miss Kapan. Gran Hotel, Teniente Rey y Zulueta. M-9896.
E5 26888 14—13 Agosto

FRANCES
Clases particulares y colectivas por el profesor F. B. De Chatton, cinco años de práctica en la Berlitz School of Languages. Precios de situación. Academia en Edificio Abreu, apartado 414; O'Reilly y Mercaderes.
E5 26950 14 agos 13

PROFESORA GRADUADA EN LONdres; tiene muchos años de experiencia; da clases en casa particular o en su casa; teléfono F-6534.
E5 24978 3 agosto 2

ENSEÑANZAS

PROFESORA FRANCESA: NUEVO método para la conversación; plan fácil y rápido. Referencias inmejorables. Ofrece sus servicios a la sociedad habanera. U-5388. Espada 11, altos.
E5 26024 9—24 Julio.

INGLES; TENEDURIA; TAQUIGRAfía (inglesa y española; Ortografía; Mecanografía; Cálculo Mercantil; Matemáticas;; Dibujo Lineal y Mecánico. Enseñanza a domicilio por el profesor F. Heitzmon. Honorarios: 11 pesos mensuales. Se darán más informes por escrito o personales, en Reina 30, altos.
E3 27266 16—15 Agosto

CLASES DE INGLES: PARTICULAres y colectivas. Se prepara para los exámenes del Instituto. Precios moderados. Virginia Burtner, profesora americana. Edificio Gomes. Morro y Genios. Telf. A-4604.
E5 26230 10—25 Jul

DE INTERES PARA NORMALISTAS, maestras y auxiliares de Kindergarten: Profesora titulada de Dibujo, tiene discípulos que desean abaratar lección formando grupos. Clases nocturnas. Precios convencionales. Se garantiza la enseñanza. FO-7855. De 1 a 9 p.m.
E5 26422 11—18 Jul.

PROFESOR DE INGLES: DR. VRETtos. Ofrece sus lecciones de idioma inglés a domicilio o en su casa. Método práctico de conversación. Adquisición rápida del idioma. Precios convencionales. Industria 100 altos. Teléfono A-4951.
E5 26218 10—25 Julio

INGLES: TENEDURIA; TAQUIGRAfía (inglesa y española); Ortografía. Mecanografía; Matemáticas; Dibujo Lineal y Mecánico. Enseñanza a domicilio por el profesor F. Heitzmon. Honorarios, 11 pesos mensuales individuales; 6 pesos colectivos. Se darán más informes por escrito, o personales, en Reina 30 altos.
E5 1305 16—18 Jn.

PIANO Y SOLFEO. DOY CLASES. También a domicilio. En poco tiempo tocará lindas piezas y será profesora estudiando por mi práctico sistema. A-0225. Precios económicos.
E5 4764C 5 agosto 4

EL DR. SERAPION DAHA, EN LAS vacaciones cursos de inglés y Preparatoria para el Instituto. Escuela de Comercio, Comadrona, etc. Garantiza éxito. Gervasio 116, altos.
E5 26287 10—25 Julio.

PROFESORA DE PIANO: CLASES A domicilio. Trata personalmente. Dirijan tarjeta Señorita Luisa López, Egido 55, altos. Enseguida pasará por su casa. Precios convencionales.
E5 25681 7—22 Julio

INGLES: $3 AL MES, GARANTIZO prepararle en cuatro meses para sostener una conversación. Clases nocturnas método especial. Seis horas semanales Gloria 56, primer piso.
E5 27097 15—18 Jul.

PROFESORA AMERICANA, DISPONE de algunas horas para clases de inglés a señoras y niños. Inmejorables referencias. Teléfono U-3175. De 8 a 10 noche.
E5 27065 15—27 Jul.

INGLES POR UNA SEÑORITA DE California, a domicilio o en su casa, para ambos sexos. Clases para dos o más, solamente $5 al mes A-2212. Miss. Corinne.
E5 27218 15 jul 21

PROFESORA FRANCESA
Con inmejorables referencias. Da clases de su idioma en su casa o domicilio. Teléfono M-8551.
E5 26589 12—22 Julio.

MISS VIRGINIA BURTNER OFREce a sus discípulos una oportunidad especial para practicar conversación en inglés con diferentes profesoras americanas, cinco días a la semana, tarde y noche, sin mayor costo para ellos, los que deseen sólo conversación pueden inscribirse por precio moderado. Edificio Gómez, Morro y Genios. A-4604.
E5 26611 12 jul 19

PROFESOR MERCANTIL: CLASES particulares y a domicilio. Contabilidad moderna; Cálculos mercantiles; Inglés; Francés; Taquigrafía Pitman; Ortografía; Mecanografía; Caligrafía; Enseñanza elemental y superior. Teléfono A-9621.
E5 25801 8—18 Julio.

INGLES, TAQUIGRAFIA, MECANOgrafía, Matemáticas, Teneduría, Gramática, Preparatoria, Instituto Normales, Comercio. A domicilio o en mi Academia. Profesor Lista, procedente de la Universidad Gregoriana. Teléfono A-2317.
E5 27514 17—1 Ag.

E-6 Institutrices

INSTITUTRIZ AMERICANA, CON las mejores referencias, desea colocarse en casa de familia cubana, como governess, viviendo en la casa o para dar clases por horas. Llamar por teléfono a Ruth Mc Leran en Havana Post.
E6 26895 14—21 Jul.

DE INTERES GENERAL

ZALDO & Co.
Cuba 76-78, Habana
CORREDORES
Hipotecas por cuenta ajena. Administración de bienes. Compra venta de valores y fincas.

Agentes comisionistas, representantes de The Fine Art General Insurance Co. Ltd. Compañía Inglesa de Seguros contra Incendio. Hermann Paulsen, Ilnenau, efectos para laboratorios y farmacias.
I— E2442 Indf. 18 Oct.

JOSE GARDELL GARRIGO
Contratista de obras; construye; amplía y repara casas y adapta locales para industrias y comercios; pídame presupuesto; Santa Irene 105; teléfono I-2696.
I 24315 30 jul 30

TRADUCCIONES EN LOS PRINCIpales idiomas. Correspondencia solicitada; también contratos, documentos, fórmulas, catálogos, anuncios, etc. Precios módicos. Servicio rápido. H. Canto. Telf. M-7524. Salud 6.
I 27517 17—19 Jul.

FOLLETIN 79

PAUL BOURGET

EL DEMONIO DE MEDIODIA

VERSION CASTELLANA
POR
M. R. BLANCO-BELMONTE

Esta obra es de «La Moderna Poesía» y «Cervantes», Obispo 135 y Galiano 62

das por Calviéres. Al encontrarse sola ante la mesa, en el almuerzo ¡cómo la abrumó el peso de la horrible idea de que el hombre por el cual ella había sacrificado todo — familia, amistades, sociedad y honor, — meditaba semejante fechoría! Mientras más lo pensaba, más claramente veía que la publicidad de aquella correspondencia íntima era un acto abominablemente feo, una cobardía, una irreparable degradación. El sacerdote rebelde había hablado de justicia. Teresa se daba muy bien cuenta de que Fauchon obedecía sólo al espíritu de venganza. Sí. Iba a degradarse, y, cuando se hubiese degradado, ¿qué vida sería la de ella con él? ¡Experimentaba tanta necesidad de admirarlo, de estimarlo por lo menos, para no despreciarse a sí misma! No, no permitiría que perpetrase ese delito. Eso sería el hundimiento definitivo del ídolo, la imposibilidad de continuar esta vida conyugal cuyos desengaños le imponían ya un martirio. Pero, ¿qué partido podía adoptar? De la conversación desprendíase otro hecho evidente: el único instante en que flaqueó el corazón del supuesto justiciero, fué cuando Teresa nombró a Jacobo. Si el recuerdo del muchacho bastó para turbar al antiguo profesor del Colegio de San Andrés, ¿qué no lograría la presencia del alumno? Y Teresa vislumbró esta probabilidad de evitar que se realizase el terrible propósito: la de que Jacobo hablase a Fauchon y le suplicara que no escribiese los artículos. El rostro, la mirada, la voz, despertarían las elevadas emociones de antaño, la ternura del educador ferviente hacia el discípulo entusiasta. Durante mucho tiempo, la fidelidad del afecto del hijo de Savignan fué el consuelo mejor del sacerdote descontento, y en vísperas de convertirse en un perseguido. Sí, este era el medio mejor, el único medio de contener a Fauchon. Para ello hacía falta que Jacobo acudiera inmediatamente a aquella casa de la calle del Aude. Teresa, dando por terminado el almuerzo, pasó al despacho y comenzó una carta que no terminó. Tropezaba con otra imposibilidad: la de enterar al hijo de la conducta de su padre. Si no lo enteraba del asunto, el muchacho no acudiría al llamamiento. Arrugó el pliegecillo de papel, y al oír la campana del reloj, recordándole que Fauchon iba a volver y que eran contados los minutos de libertad que le quedaban disponibles.

—"Voy a buscar a Jacobo", se dijo. «Le hablaré. Ya encontraré palabras para convencerlo. Tal vez logre engañarlo y ocultarle algo. Pero vendrá...»

Razonando de este modo, y con prisa casi inconsciente, se puso el sombrero y la capa, y, sin saber aún cómo iba a iniciar aquella dolorosa conversación, marchó hacia la calle de Cassette, apresurando el paso, absorta en sus cavilaciones, recorriendo las amplias vías que ponen en comunicación el barrio de Montsouris con el del Luxemburgo. ¿Encontraría a Jacobo? Sí. Era la hora del almuerzo en casa de Savignan. Pero estaría allí el padre. Si estaba, lo sabría por el portero. Entonces, en vez de subir, rogaría a Jacobo que bajase, y hablaría con él en la calle. ¿Qué le diría? Ya comenzaba a forjarse un plan: referirse a artículos personales que preparaba Fauchon, insistir respecto al disgusto que a ella le ocasionarían ataques de ese género, y aludir de un modo equívoco a documentos, sin especificar el contenido. Mentalmente repetía estas palabras: "artículos personales". Antojábansele suficientemente explícitas para decidir a Jacobo a que efectuase la visita, y no bastante explícitas para inspirarle sospechas. Jacobo iría. Fauchon, conmovido por la presencia de su alumno — Teresa lo daba como seguro, — renunciaría a escribir los artículos. No querría enterar al hijo de la vergüenza del padre. Se callaría. Y hasta vislumbraba Teresa un triunfo supremo: obtener de la emoción del sacerdote un arranque más generoso aún, que encerrase unas cartas en un sobre y que las restituyese a Savignan, que era su legítimo propietario, en vez de entregarlas a Calviéres. Todos razonamientos basábanse en una inverisimilitud: la de que Jacobo se contentase con indicaciones vagas acerca del peligro que corría su padre y no se empeñara en que Teresa puntualizase. Pero ésta experimentaba tal necesidad de legitimar su gestión ante sí propia, y también tal necesidad de obtener resultado satisfactorio, y de evitar la desdicha de su amigo de la niñez y el delito de su marido, que ni siquiera le cruzó por el pensamiento la objeción anterior. Tan sólo se decía, con creciente angustia:

—"¡Con tal de que esté en su casa!"

Cuando el portero de la casa de la calle de Cassette contestó a su pregunta, manifestando que "El señorito Jacobo estaba en casa" y sólo, Teresa quiso ver, en aquella primera facilidad, un anuncio seguro del buen resultado final. Esta impresión le infundió ánimos para subir, llamar a la puerta y afrontar la mirada de Celestino, el criado que la había conocido siendo muy niña. El antiguo sirviente, devoto y asustadizo, estremecióse al verla, pero sin permitirse comentario alguno. Vaciló, un segundo, en introducir a la mujer de un sacerdote. Sin embargo la dejó pasar. La singularidad de los acontecimientos que estaba presenciando, desde hacía dos horas, tenía asombrado al buen hombre. Presentía, adivinaba un drama, en el cual intervenía su amo. No se atrevió, bajo su responsabilidad, a negar la entrada a la visitante, y la dejó un momento sola en la sala, mientras iba a pasar recado a Jacobo. Para Teresa, aquella sala hallábase llena de recuerdos. Allí había jugado, siendo pequeñuela. Allí había ido de visita, siendo mayor. Aun creía sentir en sus cabellos la mano de la pobre señora de Savignan. Su pasado surgía de todos aquellos muebles; del piano ante el cual frecuentemente, y casi siempre a petición de Jacobo, se sentó pára interpretar obras musicales; de esta silla, que era la suya, desde donde escuchaba hablar a los jefes de las dos familias, a su padre y a Savignan; de los cuadros, casi todos de asuntos religiosos, que ella había contemplado muchísimas veces. ¿Era posible que todos aquellos años confluyesen en este minuto en que ella acudía, casada — ¡y de qué manera, — a apartar de aquella casa la desventura que su marido quería desencadenar, a causa de las faltas cometidas por un hombre a quien ella respetó profundísimamente durante tanto tiempo? ¡Si, por lo menos, consiguiera que Jacobo ignorase todo lo ocurrido! Pero ya Jacobo estaba ante ella, y le decía, volviendo a emplear, en el exceso de su asombro, el tuteo de su infancia y aun de su juventud:

—"¡Teresa!¡ ¿Tu por aquí?

También a él, y más aun que al criado, diversos incidentes acaecidos en el transcurso de aquella mañana, le advirtieron que existía un misterio. Esa inquietud quedó como en suspenso por la viva emoción que le produjo la presencia de la mujer a la cual había amado tanto, y continuaba amando. No pudiendo asociar la visita a ninguno de los incidentes, y menos aún a su padre, temió una catástrofe en el hogar de la calle del Aude, en aquel hogar temerariamente fundado. ¿Habría intentado Dominico una nueva agresión, y acudía en demanda de socorro? Al verla callada, continuó Jacobo:

—"¿Qué te ocurre? Si me necesitas, aquí me tienes. Gracias por haberme buscado. Vaya, háblame. ¿Ha venido tu hermano? ¿Lo has vuelto a ver?"

¡Cuánta ternura y emoción en estas preguntas, y cuánta nobleza en aquel impulso del alma de enamorado no correspondido! Este, si hubiera alcanzado la preferencia, habría tenido para ella toda clase de delicadezas y de consideraciones. Bien lo comprendía Teresa. Al sentir cuán generoso y cuán compasivo era aquel corazón, redoblóse su apasionado deseo de defenderlo, de preservarlo. Y contestó:

—«Soy yo quien tiene que darte las gracias Jacobo. No. Dominico no ha vuelto a presentarse. No se trata de nada que me concierna. Se trata de tu padre.»

—«De mi padre», interrogó Jacobo.

—«Sí, de tu padre. Le amenaza un peligro, un gran peligro. ¡Escucha! ¡Escucha!»

Y, evitando con un ademán que el muchacho la interrumpiera, prosiguió:

—«Mi marido se dispone a escribir, contra el señor Savignan, una serie de violentos artículos en «Los Nuevos Derechos». No quiero que los escriba. No serán artículos acerca de ideas. Serán ataques personales.»

De repente le faltaron las palabras. Esta cortedad contrastaba de manera sorprendente con la exaltación con que comenzó a hablar; al cabo, continuó, anhelosa:

—«Le ha ofuscado... Y además, hay «El Germen»... Pero no es eso... No puedo explicarte... Es preciso que vayas, que él te vea, que le pidas que no escriba esos artículos.... Le dices que te he avisado.. Me es igual. Todo me es igual, con tal de que no los escriba y de que no se deshonre... No los escribirá en consideración a tí. Porque te ha estimado y te ha querido muchísimo, Jacobo.... Cuando estés ante él se apaciguará su cólera, y tornará a ser como verdaderamente es... Pero es preciso que vayas, en seguida, antes de una hora. Esta noche, sería demasiado tarde....»

Cuando Teresa habló de ataques personales, estremecióse Jacobo. Ciertas frases pronunciadas con cierto acento, en ciertos minutos, adquieren significación extraordinaria. ¿Qué había en la vida de su padre que hubiesen podido comunicar a Fauchon y que permitiese a éste difamar a su adversario de ideas? Porque indudablemente preparaba artículos difamatorios. La difamación no es la calumnia, y Jacobo sabía que Fauchon era incapaz de calumniar, ni aun como represalias por el estudio acerca de «Hakeldama», estudio que, en verdad, refeníase sólo a la doctrina. Como al fulgor del relámpago de una repentina visión reveladora, resucitaron en la imaginación de Jacobo los incidentes que habían surgido en su casa durante aquella mañana. También él, como Celestino, sospechó que existía un misterio; y también él, como el criado, no acertaba con la explicación. Primeramente, su padre, mientras se desayunaban, le preguntó con brusquedad: «¿Te contrariaría prestar tu servicio militar inmediatamente alistándote? De este modo podrías elegir regimiento y entrar en el de Dominico.» «Pero ¿y nuestro proyecto de viaje a Inglaterra?», contestó él. —«He reflexionado», replicó el padre. «Casi seguramente tendré que efectuar otro viaje. Iré solo. Tardaré en regresar. En este caso, me agradaría saber que estabas colocado junto a un amigo fraternal, de toda confianza. Esta noche o mañana sabré a qué atenerme de fijo. Ahora voy a salir para ver a Metiviar, a nuestro notario, precisamente en previsión de esa posible ausencia. De todas maneras, pasa hoy por la oficina de reclutamiento,

M.E.C.D. 2016

EJEMPLAR: 5 CENTAVOS | Centro Privado . . . . . M-7911 | DIARIO DE LA MARINA | Anuncios Clasificados: A-3333 | JULIO 18 DE 1930

El Rey de España Sale Ileso de un Accidente Automovilístico, en Londre

PRIMERA CONVERSACION TELEFONICA ENTRE BUENOS AIRES Y MADRID, DESDE UN AVIO

EL CAPITAN AVIADOR AMERICANO LEWIS A. YANCEY, QUE HIZO EL VUELO ESTADOS U.-SANTANDER, REALIZO OTRA PROEZA

En el Ayuntamiento de La Paz, Bolivia, les fueron impuestas, con toda solemnidad, medallas a los cadetes de la revolución

DIVERSAS NOTICIAS DE LA AMERICA DEL SUR

De un ataque al corazón, murió repentinamente el señor Sanfuentes, ex-Presidente de Chile. Agitación en Colombia

MANIFESTACION SINDICALISTA DISUELTA EN BOGOTA

BOGOTA, julio 17 (AP). — La manifestación sindicalista de esta noche fué disuelta po rlos liberales, ayudados por l poalicía, resultando del choque unos cuntos heridos leves.

La actitud de los liberales contra los manifestntesa se debió a los discursos de los ordores comunistas, en términos violentos contra los partidos tradicionales y el próximo presidente Dr. Enrique Olaya Herrera.

Esta noche había calma en Bogotá.

DIMITIO EL MINISTRO DE FOMENTO DE CHILE

SANTIAGO DE CHILE, julio 17. (AP). — Renunció el Ministro de Fomento, señor Emiliano Bustos.

AGITACION PARLAMENTARIA EN COLOMBIA

BOGOTA, julio 17. (AP). — Continúa la agitación en los círculos parlamentarios, por motivo de la selección de los dignatarios de las Cámaras. El candidato presidencial conservador, derrotado, Guillermo Valencia, se ha excusado de presidir el Senado ,alegando que está enfermo.

Los parlamentarios de ambos partidos están negociando un compromiso para prescindir de las discusiones políticas personales, durante los dos meses de sesiones, dedicando todo el tiempo al estudio de los problemas administrativos urgentes.

El Presidente electo, doctor Olaya Herrera, continúa en la estación de Ocaso, donde ha conferenciado con varios políticos llamados especialmente para la formación del primer Gabinete Ministerial.

FALLECIO EL EXPRESIDENTE SANFUENTES DE CHILE

SANTIAGO DE CHILE julio 17. AP.—Juan Luis Sanfuentes, que fué presidente de la República de Chile en el periodo comprendido de 1915 a 1920 murió repentinamente esta noche, víctima de un ataque al corazón.

HABLO CON MADRID DESDE UN AEROPLANO QUE VOLABA SOBRE BUENOS AIRES, EL CAP. YANCEY

BUENOS AIRES julio 17.— AP. —El Capitán Lewis A. Yancey, aviador norteamericano que tiene entre sus proezas la del vuelo trasatlántico Estados Unidos-Santander en el monoplano Pathfinder, estableció hoy a cuatro mil pies de altura, sobre el aeródromo de Buenos Aires, la primera comunicación radio-telefónica entre esta capital y Madrid, desde un aeroplano.

Yancey conversó con el primer ingeniero Cantwell de la International Telegraph y Telephone Corporation, oyéndose las voces de ambos muy claramente.

Poco antes el capitán Yancey había llamado desde la estación de su aparato a la oficina de The Associated Press en Buenos Aires, estableciendo una conexión tan clara como una llamada ordinaria.

PERJUICIOS A LA COSECHA DE CAFE DE SAO PAULO, POR LAS HELADAS

RIO DE JANEIRO, Julio 17. (AP.) —La cosecha del café del Estado de Sao Paulo ha sufrido perjuicios muy graves en los dos días últimos, por la ola de frío reinante en la región. Noticias recibidas dicen que más de seis millones de cafeteros amanecieron cubiertos de hielo.

MEDALLAS A LOS CADETES DE LA PAZ

LA PAZ, Bolivia, Julio 17. (AP.) —En el Ayuntamiento de esta capital se celebró hoy una solemne ceremonia, durante la cual se entregaron Medallas a los cadetes por su brillante comportamiento en la revolución que liberó al país del régimen del Presidente Hernando Siles.

Después de la ceremonia, los cadetes desfilaron, acompañados de numeroso público, hasta el Colegio Militar.

TUVO UN CHOQUE EL AUTOMOVIL EN QUE IBA EL REY

Embistió contra otro que era manejado por Violet Webster

DEFENSA Y CRISTAL ROTOS

El Rey dió sus excusas a la Sra. y su tarjeta al guardia

LONDRES, julio 17. (A. P.) — Cuando el Rey Alfonso se dirigía hoy al Palacio de Buckingham para almorzar con el Rey Jorge V y la Reina María, el automóvil que lo conducía sufrió un choque en una esquina de Hyde Park con otro vehículo manejado por una mujer. Una de las defensas del automóvil del Rey sufrió averías, quedando destrozado el cristal que separaba al chauffeur del compartimento donde iba el soberano español, quien resultó ileso, así como su acompañante.

El Rey Alfonso abandonó el automóvil inmediatamente de ocurrir el accidente y estrechó la mano amistosamente a Mrs. Violet Webster, que manejaba el otro vehículo, diciéndola que lamentaba profundamente lo ocurrido. Antes de alejárse entregó don Alfonso su tarjeta al vigilante de policía.

El Rey Alfonso terminará mañana su visita a Londres y regresará a Santander. En compañía del duque de Alba, que es ministro de Estado del gabinete español irá a Southampton para embarcar en el trasatlántico Arlanza que saldrá para Suramérica haciendo una escala especial en Santander para dejar al soberano español.

PARIS, julio 17, (AP.) — El Embajador de España señor Quiñones de León dió hoy un almuerzo en el edificio de la Embajada en honor del Príncipe de Asturias, heredero del trono español, que está realizando una visita a las principales capitales europeas.

Asistieron al almuerzo todas las personalidades de la colonia española en París así como muchas celebridades francesas.

EN UNA PROCLAMA FIRMADA POR EL PARTIDO COMUNISTA DE CUBA SE VIERTEN INJURIAS CONTRA EL JEFE DE LA POLICIA POR SU ACTUACION EN LOS SUCESOS DEL MUELLE

EL AGENTE MILA, DE LA POLICIA JUDICIAL, HA RENDIDO UN AMPLIO INFORME REFERENTE A LOS DISPAROS HECHOS CONTRA OFELIA C. GONZALEZ Y V. SALCINES

DIVERSAS INFOR MACIONES DE AYER EN LA POLICIA JUDICIAL

GRAVE ACUSACION CONTRA UN SARGENTO DE LA POLICIA NACIONAL.—LLEGARA HOY A LA HABANA EL JAMAIQUINO EXTRADITADO DE SU PATRIA JAMES GRAHAM

El Agente de la Policía Judicial señor Milá, ha rendido un informe el Juez de Instrucción de la Sección Segunda, sobre los hechos ocurridos en la casa Suárez número 104, donde fueron agredidos a tiros Ofelia Caridad González y su marido Víctor Salcines Collado, por César Limonta Lambert, esposo de Ofelia, de la que se encontraba separado hace algún tiempo.

Ofelia González, según el agente informante, contrajo matrimonio el día 10 de Marzo de 1920 en el Juzgado Municipal de Mayarí, con el procesado en esta causa César Limonta. Después del enlace, se trasladó a los Estados Unidos, yendo ambos esposos a residir a la Ciudad de Tampa, Florida. Desavenencias entre ambos, fueron causa de que la señora González, decidiera separarse de su esposo y con ese propósito, practicó distintas diligencias, dictándose sentencia el 20 de Noviembre, en cuya fecha quedaron separados ambos cónyuges legalmente. La certificación notarial de dicha sentencia, fué refrendada por el Cónsul de Cuba en aquella Ciudad, con fecha 10 de Marzo, del año actual.

Ofelia se trasladó entonces a esta Capital, donde residían sus familiares y poco después entabló relaciones íntimas con Víctor Salcines, alquilando ambos una habitación en la casa Suárez 104, domicilio de Remigio Sánchez y de su esposa María Luisa Travieso.

Algún tiempo después Ofelia se enfadó, viéndose obligada a guardar cama El día del hecho fué llamada por teléfono por Ramón Limonta, hermano de César, el que la advirtió que tuviera cuidado con su antiguo esposo, que iba para su casa con un revólver. A los pocos segundos de este aviso — según el Agente informante — tocaron a la puerta y se presentó César Limonta interesando de Salcines que le permitiera hablar con Ofelia, a lo que accedió aquél saliendo de la habitación donde quedaron César y Ofelia.

LA TRAGEDIA

A los pocos minutos Salcines oyó que su amante gritaba, por lo que corrió a la habitación, encontrándose con que Limonta maltrataba de obra a Ofelia, pero dicho individuo al notar la presencia de Salcines sacó un revólver calibre 32 y le apuntó con intención de dispararle, pero Salcines se abalanzó tratando de quitarle el arma. Limonta, hombre de complexión fuerte lo dominó y logró disparar por dos ocasiones, penetrando uno de los proyectiles por la puerta de un armario y el otro traspasó el cristal de la puerta y fué a dar a la pared del comedor de la casa, a unos dos metros de altura del nivel del piso. Limonta hizo un nuevo disparo que alcanzó en el muslo a Salcines, quien luchó con él hasta que le faltaron las fuerzas y recibió otro disparo que le penetró por la espalda.

El procesado, ya libre de Salcines apuntó con el arma a Ofelia, en los momentos en que ella trataba de ganar la puerta, haciéndole un disparo que le alcanzó por la espalda, cayendo dicha mujer contra la puerta, que se abrió por el peso de su cuerpo. En esa situación, Salcines hizo un supremo esfuerzo abrazándose a Limonta, para dar tiempo que ella se levantara y huyera hasta el interior de la casa.

Todos estos hechos ocurrieron de una manera violenta y en un lapso de tiempo muy corto. Con excepción del primer disparo, los demás fueron oídos casi simultáneamente.

El vigilante 883, E. Chirolde — según el Agente Milá — redujo a la obediencia al acusado ocupándole el revólver con que trató de matar a Salcines y a Ofelia, conduciéndolo con el auxilio de otros policías al Hospital de Emergencias.

Sigue diciendo el Agente, que el acusado tenía el propósito de matar a Ofelia si no accedía a sus pretensiones de volverse unir a él, siendo su negativa la causa de la agresión.

CONTRA LA POLICIA

Porfirio Torres Pedroso, vecino de Pila 6, denunció en la Policía Judicial, que se encuentra acusado de un delito de atentado por el sargento Ramos, de la Octava Estación, de cuyo hecho conoce el Juez de Instrucción de la Sección Quinta.

El denunciante hace constar, que el atentado tuvo lugar en el interior de su domicilio, donde fué acometido a golpes con el club por el Sargento, por cuyo motivo lo tiene acusado de violación de domicilio. También dijo Torres, que el Sargento había hecho constar en el acto de policía la desaparición del Club.

En la mañana de ayer fué puesto en libertad bajo fianza y se dirigió a su domicilio en compañía de Jesús Rodríguez Pérez, vecino de Monte 421, y Germán Venancio Cruz Agramonte, de Vigía 4, encontrándose con la sorpresa de que todos los muebles de su propiedad, habían sido colocados en la última habitación, pero completamente destrozados y que sobre la cama que también había sido desbaratada se encontraba el club número 1015 que supone sea del Sargento o del Vigilante de apellido Sora que lo acompañaba cuando el hecho. Por último dijo que el Doctor Mario Morales Fernández, vecino de C número 125 en el Vedado, es testigo del destrozo de los muebles y del hallazgo del club.

DESOBEDIENTE

Eloisa Cebrián y Díaz, vecina de Dolores y 13 en el Reparto Lawton, denunció que su hija Nieves Cabrera, de 15 años de edad, se marchó de su domicilio en la noche del día 15 del actual, lo mismo que hizo hace cuatro meses. Estima que esto constituye una desobediencia y pide se le castigue por el Juzgado Correccional.

AMENAZAS

En la Policía Judicial denunció Antonio Inas Trías, vecino de Vives 166, que es dueño de una casilla en el Mercado Unico y que en la tarde del día 13 se le presentó un individuo blanco pidiéndole que le despachara carne por valor de once pesos, diez centavos, para abonarla en el acto. El denunciante colocó la carne en latón pero en un momento de descuido desapareció con la carne. Hasta el día de ayer no supo las generales de este individuo, que es conocido por **Yeyo** y posee una carnicería en la calle 4 esquina a Consulado, en Marianao, por lo que se dirigió allí en compañía de José Torres y de Manuel Alvarez. Al hacerle la reclamación a **Yeyo**, éste se acaloró y después de dirigirle las peores frases trató de matarlo con un cuchillo, cosa que no pudo realizar por haberlo evitado varias personas.

ESTAFA

En la Policía Judicial denunció por escrito Oswaldo Heydrich, cajero y apoderado de la National Surety Company, domiciliado en la Manzana de Gómez 234, que en el mes de Agosto de 1928 la Compañía afianzó a Santiago Muñoz Gómez, vecino de Pio Rosado Alta número 12 en Santiago de Cuba, para garantizar sus funciones como Agente Vendedor y Cobrador de la Compañía United Estates Ruberd Sports, con Oficina en Morro y Genios. Esa fianza ascendía a la suma de dos mil pesos.

Con posterioridad Muñoz Gómez cobró distintas cantidades a clientes de la compañía donde trabajaba, apropiándose de su importe, la que comunicó el hecho a la compañía aseguradora, pero al enterarse Muñoz de que la National Surety iba a proceder contra él hizo distintas gestiones y hasta abonó cantidades a cuenta, lo que demuestra su acción dolosa, pero desde esa fecha no volvió a pagar un solo centavo, por cuyo motivo la National Surety, produce ahora la mencionada denuncia.

CONFABULACION

A la Policía Judicial denunció por escrito José Rivero Avila, vecino de Estévez 51, que en el Juzgado de Primera Instancia del Sur, le sigue un juicio de menor cuantía a Manuel Benítez Falcón, vecino de la calle de Factoría número 8 en cobro de ochocientos pesos. En el juicio se solicitó el embargo de los derechos y acciones que dicho señor tiene en la casa número 14 de la manzana3. del Reparto Rocafort, pero Benítez para burlar sus derechos hizo amillarar el inmueble a nombre de Anastasio F. Padrón Benítez, pero no conforme con eso, deshizo lo anterior y entonces amillara la casa a nombre de otro familiar suyo, Bartolomé Benítez Melo, vecino de Santo Tomás 14, en el Cerro. Una vez obtenida la inscripción establece un juicio de deshaucio contra Anastasio F. Padrón, que es vigilante de la Séptima Estación, cuyo policía en ningún momento ha vivido esa propiedad y lo ha hecho maliciosamente, para que los otros inquilinos de la casa no pudieran defenderse y poder entrar así en posesión del inmueble.

sech.sP3s6eocid4 12345 12345 123456 1244

En juicio de desahucio fué establecido en el Juzgado Municipal de Guanabacoa. Ahora bien lo más importante del asunto, según el denunciante es que Benítez no podía traspasar el solar sin estafar a los herederos de su esposa ya fallecida, Encarnación Hospitalé Rodríguez, porque el inmueble fué adquirido durante su matrimonio con su señora y por tanto es un bien ganancial del cual no se ha hecho la debida partición.

El denunciante estima que todo es una confabulación de estos tres señores para burlar a los acreedores y a los herederos y que no puedan obtener lo que legítimamente les pertenece.

Con esta denuncia se dió cuenta al Juez de Instrucción de Guanabacoa.

EL JAMAIQUINO EXTRADITADO

El Agente Joaquín Baralt, de la Policía Judicial, desde Santiago de Cuba, comunicó por telégrafo a Fors, que en la tarde de hoy y en el tren Central llegará a esta Capital conduciendo al detenido el jamaiquino extraditado James Graham que usa varios nombres y es conocido por el (a) de Tinaja. El agente Baralt, dice que también le ocupó al detenido la sortija de oro y brillante que faltaba.

El Jefe de la Judicial envió un telegrama a su subalterno al Hotel Plaza de Santiago de Cuba, felicitándolo por el éxito de sus gestiones.

DETENIDOS

Por agentes de la Policía Judicial fueron detenidos ayer, Atilano Ayende, de 26 años y vecino de Escobar 2 por estar acusado de un delito de robo y Francisco Fernández Orrupio de 28 años, vecino de Virtudes 129, por delito privado.

UNA PROCLAMA

El agente Arturo García Rivas, ocupó ayer en la calle de O'Reilly y San Pedro, una proclama sin pie de imprenta que aparece firmada por el Partido Comunista de Cuba, y en cuyo texto se injuria gravemente a las altas autoridades de la nación y muy preferentemente al Jefe de la Policía Nacional, con motivo de su actuación en la alteración del orden público, ocurrida en los muelles de San Francisco en la tarde, del día 10 del actual.

Con la proclama y la denuncia se le dió cuenta al Juez de Instrucción de la Sección Primera.

DOS PREMIOS DE DIEZ MIL PESETAS CADA UNO A LOS DOS MEJORES CUADROS DE PINTURA REFERENTES A BARCELON

Bajo el patronato del Ayuntamiento y la Diputación, el Círculo Artístico prepara dicho Concurso-Exposició

REQUISITOS QUE SERVIRAN DE BASE AL MISMO

Cada concursante tendrá derecho a presentar tres obras por cualquier procedimiento pictórico excepto el past

BARCELONA, Julio (De nuestro corresponsal) —El Círculo Artístico de esta ciudad, bajo el Patronato del Ayuntamiento y Diputación de Barcelona y de otras entidades cuya cooperación se gestiona, prepara la celebración de un concurso exposición de obras de arte pictórico, en el que se adjudicarán importantes premios en metálico.

«Barcelona vista por sus artistas». Este es el tema por el que se invita a los pintores residentes en Barcelona a tomar parte en el concurso que tanto interés ha de despertar y que se abre con sujeción a las siguientes bases:

1a El tema o asunto de los cuadros presentados al concurso ha de ser forzosamente «Barcelona vista por sus artistas», representando algún aspecto característico de la ciudad antigua moderna o de la Exposición.

2a Las obras presentadas podrán ser de cualquier procedimiento pictórico a excepción del pastel. Las dimensiones deberán ser no inferiores a una medida mínima de 0,80 metros y un máximo de los metros, a excepción de las acuarelas, que deberán tener un mínimo de 0.65 metros y un máximo de 1.10.

3a Cada concursante tendrá derecho a presentar tres obras, pero sólo podrá serle premiada una.

4a Todas las obras deberán llevar la firma de su autor.

5a La recepción de las obras se hará del día 1o al 15 de octubre próximo, en el local que se avisará oportunamente por medio de la Prensa.

6 La entrega de las obras la hará su autor o delegado suyo debidamente autorizado al que se le entregará un recibo que le servirá, terminado el concurso y exposición consiguiente, para retirarlas.

7a El Presidente del Círculo Artístico y la Comisión nombrada al efecto por la Junta podrán rehusar las obras que no se ajusten, a su juicio, a las bases de este concurso.

8a Las obras admitidas a concurso serán expuestas en lugar que se señalará al efecto no pudiendo retirarse ninguna obra ni antes después de conocido el fallo del Jurado.

9a El Jurado para la adjudicación de los premios del presente concurso lo formarán: El presidente, tres individuos de la Junta de Gobierno, un representante de la sección de Pintura del Círculo Artístico y tres nombrados por el Ayuntamiento, Diputación de Barcelona, Academia de Bellas Artes, respectivamente, cuyos nombres se publicarán oportunamente.

10a El concurso no podrá ser declarado desierto.

Se concederán los siguientes premios:

Uno de 10.000 pesetas, ofrecido por el Ayuntamiento, quedando propiedad del mismo la obra premiada.

Otro, de 10.000 pesetas, ofrecido por don Francisco Cambó.

Uno de la Diputación y otro que oportunamente se anunciarán.

11a El Jurado calificador podrá otorgar recompensas honoríficas consistentes en la medalla de oro de la Exposición y medallas del Círculo Artístico y recomendar o proponer la adquisición de otras obras, teniendo el derecho sus autores de aceptar o rehusar las propuestas.

12a Después de publicado el fallo del Jurado los artistas concursantes o las personas que los representen se servirán indicar en secretaría los precios de sus obras si desean que sean puestas a la venta.

13a La Junta y Jurado calificador se reserva el derecho de organizar la Exposición de todas o parte de las obras en Madrid y otras ciudades importantes.

14a Terminado el concurso y la exposición los artistas concursantes habrán de retirar sus obras en el plazo que le indicará la Junta del Círculo Artístico.

15a En todos los casos no previstos en estas bases resolverá la Junta del Círculo Artístico y el Jurado calificador.

16a La Comisión organizadora de este concurso tendrá el cuidado debido de la conservación de las obras presentadas, pero no se hace responsable de las averías o deterioros que puedan sufrir las mismas.

17a Por el solo hecho de tomar parte en el presente concurso se entiende que los concursantes se hallan en absoluto conforme en todos los extremos de las presntes bases.

PARA LOS BUQUES QUE VAN A AMERICA

El observatorio de Sevilla será uno de los mejores

SEVILLA, julio 17. (AP) En breve se procederá a montar en Sevilla un Observatorio Meteorológico, con objeto de facilitar datos a los buques y aviones de las rutas de América. Tendrá todos los adelantos y una poderosa estación de radio. Será uno de los mejores observatorios de España.

Se espera que de un momento a otro llegue Enrique Messeguer, jefe del Observatorio Meteorológico Nacional. El nuevo servicio fué una de las conclusiones a que llegó el Congreso de Geografía e Historia Hispano-Americana que se celebró en Sevilla.

CONTRA UN MONOPOLIO

CARTAGENA, julio 17. (S. T.)— El gremio de droguerías ha entregado en la alcaldía una instancia para que sea elevada al ministro de la Gobernación, protestando del propósito de la Unión Farmacéutica de monopolizar la venta de específicos.

MUCHO DAÑO POR LOS TEMPORALES

La cosecha de garbanzos de Fuentesauco fué afectada

ZAMORA, julio 17, (AP.) — Reina un temporal violentísimo, impropio de la época. Las lluvias son torrenciales y el viento muy fuerte. Comunican de Fuentesauco que el vendabal ha echado a perder la cosecha de garbanzos, ascendiendo las pérdidas a muchos miles de pesetas. Las faenas de la recolección han sufrido grandes retrasos por las mismas causas

UN LUBRIFICANTE NUEVO SE INVENTA

Fórmula encontrada por un industrial de aceite en Jaén

LINARES, Jaén, julio 17. (A. P.) El periódico de esta ciudad, "El Diario Regional", publica que el industrial señor José Debon ha encontrado una fórmula de fabricación de un nuevo lubrificante a base de aceite de oliva, lo que aminorará la crisis aceitera, por causa de la superproducción. Dubón, que es hombre de treinta años, no tiene otros estudios que los hechos en su oficio de elaboración de jabones. Hace tres meses que descubrió la fórmula después de dos y medio de trabajo constante. El nuevo lubrificante presenta la misma característica que cualquiera otro, de los conocidos y se han hecho pruebas, no oficiales ni controladas, con resultado satisfactorio.

No se ha dirigido hasta ahora a los centros oficiales, pero lo hará al ministerio de Economía. El producto ha sido patentado en España, Francia, Grecia, Portugal e Italia. Y las respectivas colonias. Puede emplearse en toda clase de maquinarias y motores y se fabricará en varios tipos para cada clase de máquinas. Para la obtención del producto sirve cualquier aceite susceptible de neutralización, aumentando o disminuyendo el aceite neutro, según el tipo que se fabrique.

El señor Dobón dice que su producto tiene como base el aceite de oliva neutro, mezclado con otras grasas vegetales. Hierve a más de 280 grados y apenas deja resíduos. Los motores se calientan menos con este producto y el consumo se reduce a más del 50 por 100.

D. ALFREDO CAÑAL EN LA CORUÑA

Se propone pasar en Gijón una temporada de descans

CORUÑA, Julio 17. — (AP) — Ha llegado a este Puerto a bordo del trasatlántico "Mexico", el señor Alfredo Cañal, presidente del Casino Español de la Habana, a quien acompaña su esposa. Anunció que desembarcará en Gijón donde se propone pasar una temporada descansando.

EL PALACIO DEL ARTE DRAMATICO

El palacio de Proyecciones será destinado a ese objeto

BARCELONA, Julio 17. — (AP)— La Diputación provincial ha designado una Comisión de dos diputados para que estudien con otros dos concejales la forma de convertir el Palacio de Proyecciones de la Exposición en Palacio del Arte Dramático Catalán.

UN CRIMINAL DE HACE 20 AÑOS

Se confesó autor de un crimen hecho en Badajoz en esa fecha

MADRID, julio 17. (A. P.)--Un relojero ambulante, detenido hoy por la policía, se ha confesado autor de la muerte de Juan Torres Aguilar, que apareció asesinado hace veinte años en el pueblo de Llera, provincia de Badajoz.

Este crimen quedó impune a causa de no haberse hallado pruebas bastantes contra las personas que parecían complicadas en el mismo.

LO QUE CONTIENE DE INTERESANTE LA GACETA

Jueves 17 de julio.

Texto de la Ley de amnistía Fiscal, la que se hace ejecutiva por haber transcurrido los diez días hábiles siguientes a la remisión del proyecto sin ser devuelto por el señor Presidente de la República.

Ley por la que la República en demostración de gratitud a los altos merecimientos del General José B. Alemán, declara nacionales sus exequias y autoriza a su Poder Ejecutivo para invertir no más de $1,400.00 en el pago de sus funerales.

Suspendiendo los acuerdos del Ayuntamiento de Yaguajay sobre aprobación de las tarifas y reglamentos para la planta eléctrica de aquella población.

Autorizando al señor Jacobo Ezra la exportación de cien pares de flamencos con destino al Museo Zoológico de Londres.

El señor Luis Trujillo González, como propietario, solicita un aprovechamiento forestal en la finca El Triunfo, término de Martí, y el señor Candelario Colomé, también propietario, lo solicita para la finca Carrero, en Matanzas.

El doctor Ernesto Sarrá ha solicitado certificado de propiedad por la inscripción de la marca Aseptoliq, para distinguir productos farmacéuticos; de la marca A D K K, para productos químicos y farmacéuticos y de la marca Thri-Gie-Nic, para accesorios para jeringas, aparatos para esterilizar leche, etc. Victoriano Amador Fundora, la solicita por la marca El Guajiro, para distinguir pan, galletas, dulces, bombones y jabones.

La Compañía Ferrocarriles del Norte de Cuba ha establecido tres recursos contencioso-administrativos contra resoluciones de la Secretaría de Hacienda, sobre la liquidación adicional del impuesto sobre utilidades al balance económico de sus operaciones de los años 1924, 1925 y 1927.

El Tribunal Supremo ha tomado razón del título de Abogado a favor de los doctores Jorge L. López Maza, Antonio M. Criado Varona, Miguel Bardón Ríos, Dana Cruz-Bustillo Artigas, Mario R. Chacón Pérez y José Rivero Moreno.

La Sala de lo Civil de la Audiencia confirma el acuerdo del Directorio de Retiro Marítimo que declaró que Rosa Seoane Cejas no tiene derecho al disfrute de pensión como hija de José Seoane.

El Gobernador Provincial hace saber que el día primero del entrante mes de agosto termina el período de veda para las aves y mamíferos, comenzando el de caza el día 2 del mismo mes, exceptuándose el venado, la paloma rabiche y la codorniz.

En el procedimiento sumario hipotecario seguido en el Juzgado del Sur, por el señor Guillermo de Zaldo Bauermann contra la Sra. Esperanza Cantero Herrera, se ha dispuesto requerir a la deudora para que dentro del término de treinta días pague al actor la suma de $30,000.00, $700.00 de intereses y las costas, bajo apercibimiento de subasta.

A "TARARI" LE FUE NEGADO EL PREMIO

Declara desierto el premio «Piquer» la A. de la Lengua

MADRID, julio 17. (S. T.)— Recientemente la Academia de la Lengua, al anunciar sus fallos en los concursos del año, declaró que dejaba desierto el premio Piquer, para comedias estrenadas.

Se presentaron al concurso ocho obras. La comsión emitió dictamen en el sentido que ha prevalecido; pero hubo un voto particular, proponiendo que el premio fuera otorgado a Valentín Andrés, por su comedia **Tararí**. Sometido el asunto a votación, venció la tesis del dictamen y fué derrotada la del voto particular por doce votos contra diez.

Entre las obras presentadas figuran algunas de mucha duración en los carteles durante la pasada temporada.

Además de **Tararí** aspiraban al premio los autores de **El Alfiler, Pégame, Luciano, El casamiento de Alicia, Por él** y otros.

OTRO ESTRENO DE ANDRES

OVIEDO, julio 17. (S. T.)— En el teatro Campoamor se estrenó la comedia de Valentín Andrés Alvarez **Al volver del gran viaje**, que no gustó. La obra sustenta la teoría de la transmigración del alma. El público aplaudió cortesmente, pero no entró en el fondo de aquélla.

SIMULACRO EN LA BIBLIOTECA

De ser realidad el fuego, aquélla hubiera sido quemada

MADRID, Julio 17. — (AP) — El simulacro de incendio que se realizó esta mañana en el edificio de la Biblioteca Nacional por orden expresa del ministro de Instrucción Pública, señor Tormo, al objeto de conocer la preparación del mismo para combatirlo, ha dado desastrosos resultados.

El ministro, en vista de esto, ha adoptado importantes medidas para evitar la repetición de lo sucedido, que de haber sido una realidad, hubiera reducido a cenizas el edificio donde se encuentran instalados la Biblioteca, el Museo de Arte Moderno, el Museo de Numismática é Indumentaria y otros más.

OVIEDO, julio 17. (A. P.)—Continúa el conflicto obrero en las minas de carbón. La comisión del Sindicato Unico ha visitado al gobernador civil para manifestarle que en la reunión celebrada por los obreros de La Felguera para tratar del conflicto se acordó extender el paro a los demás grupos afiliados al Sindicato Unico.

Las noticias que se tienen acerca del conflicto entre la empresa y los obreros del ferrocarril de Ujo-Collanzo ha entrado en una fase de solución más viable.

JORNADA REGIA EN SANTANDER

La Reina conversó amablemente con varias personas del pueblo

SANTANDER, Julio 17. — (AP)— La Reina Victoria dió un paseo esta mañana por distintas calles de la población, visitando algunos establecimientos en los que realizó compras. Al mismo tiempo se detuvo en distintas ocasiones para charlar con personas humildes, que encontraba a su páso, y a las que recordaba de viajes anteriores.

Acompañaban a la Reina la duquesa de Lecera y el marqués de Bendaña.

Las Infantas doña Beatriz y doña Cristina, después de tomar el baño en la playa, dieron un paseo en coche por la población, guiando la Infanta Cristina el hermoso tronco de caballos que tiraba del vehículo.

El Infante don Juan visitó los alrededores de Santander en compañía de su profesor señor Vigón.

MADRID, Julio 17. — (AP) — Ha comenzado a fundirse el busto del general Machado que ha de figurar en el monumento a Cuba que se erigirá en el Paseo de Coches del Parque del Retiro.

El Embajador de Cuba, doctor Mario García Kohly, visitó esta mañana el estudio del escultor Benlliure y después se dirigió al de Juan Cristóbal que tiene terminada la figura de Isabel la Católico.

PARCELACION DE GRANDES FINCAS

El marqués de Viana ha hecho la de una de 5.000 hectáreas

MADRID, julio 17. (A. P.)— Siguiendo la política del general Primo de Rivera de impulsar la parcelación de grandes fincas en beneficio de sus colonos, el marqués de Viana ha dividido cinco mil hectáreas correspondientes a un solo término de la provincia de Avila entre cuatrocientos colonos, vendiéndoselas en 1.225.000 pesetas, no obstante tener ofertas mucho más ventajosas.

El Estado ayudó a los colonos a hacerse propietarios de las tierras en cuestión.

A BENEFICIO DE DAMNIFICADOS

Han sido enviadas a Montilla ochenta tiendas de campaña

CORDOBA, julio 17. (A. P.)—Se han enviado a Montilla ochenta tiendas de campaña para familias que perdieron sus hogares a causa del temblor de tierra que se registró últimamente en dicha población.

El alcalde de esta ciudad ha anunciado que en la primera sesión que celebre el Ayuntamiento propondrá una suscripción a favor de los damnificados de Montilla.

Varias empresas piensan celebrar fiestas para engrosar el fondo de la suscripción.

Fué recibida ayer en la Biblioteca del Colegio de Abogados, la mascarilla del Dr. José Antolín del Cueto.

SATISFECHO, EL GENERAL MARZO

Por la cordura demostrada por los ferroviarios andaluces

MADRID, Julio 17. — (AP) — El ministro de la Gobernación, general Marzo, ha declarado a los periodistas que se halla satisfecho de la Asamblea celebrada por los ferroviarios andaluces, los cuales, dijo, han demostrado la mayor cordura.

De Málaga se han recibido noticias informando que a pesar de que 6441 obrero svotaron a favor de la huelga y 1459 contra ella, los directores de la Asamblea acordaron no declarar el paro en vista de que se tienen impresiones optimistas respecto a la actitud de la Compañía.

UN BANQUETE A ALFREDO CEBERIO

Le fué ofrecido en Madrid por un grupo de sus amigos

MADRID, Julio 17. — (AP) — Un grupo de amigos del señor Alfredo Cebeiro, secretario de la Asociación de Industriales de Cuba, dió hoy un almuerzo en su honor, al que asistieron muchos comensales, tratándose, durante la comida de la instalación de una sucursal del Banco Exterior en la Habana.

Presidencia del almuerzo homenaje al Ingeniero Sr. Joaquín Weiss, triunfador en las oposiciones a la Cátedra Titular de la Universidad Nacional. El acto, muy lucido, se celebró en el Colegio de Arquitectos.

M.E.C.D. 2016