SECCION 1ª

MIEMBRO de The Associated Press. Esta queda autorizada para usar nuestros servicios y noticias de información. Hilo directo con New York.

DIARIO DE LA MARINA

EL DIARIO DE LA MARINA es el periódico más antiguo de Cuba. Fué fundado en el año mil ochocientos treinta y dos. Servicios especiales de España.

SECCION 1ª

AÑO XCVIII.—NUM. 20 Acogido a la franquicia postal LA HABANA, LUNES, 20 DE ENERO DE 1930.—SANTOS FABI AN Y SEBASTIAN TIEMPO PARA HOY: Variabl. EJEMPLAR 5 CENTAVOS

HEMOTECA MUNICIPAL MADRID

Nuevos, Pródigos e Inesperados Horizontes Para el Azúcar

Transformación Probable y Bienhechora de Nuestra Próxima Zafra y Finanza

PATENTADO UN INVENTO, QUE DE RESULTAR EFICAZ, HARA CAMBIAR NUESTRA ECONOMIA NACIONAL

—¿Qué puede usted decirnos de este cable?

Se lo hemos mostrado al doctor Viurrum. El posee en la Habana un bufete especializado en patentes de invención. El cable dice:

—Efectivamente la noticia que trasmite el cable es ésta: que el doctor Viriato Gutiérrez, Senador por la Provincia de la Habana, persona de confianza del Honorable señor Presidente de la República, y Presidente de la Agencia Cooperativa Exportadora, en comisión especial en los Estados Unidos, para resolver nuestros problemas azucareros, ha concertado la exportación a aquél país de guarapo en grandes cantidades; a cuyo efecto dice el cable una empresa, como la Ward Line se prepara para facilitar el transporte; y que una firma de tanta solvencia como lo es la de Galbán Lobo Import and Export Association, figura en el negocio. Es la noticia más transcendental que se ha recibido en los presentes momentos.

—Y usted ¿tenía noticias?

—Claro...

—Desde luego.

Es una pregunta pueril. Justamente por eso hemos venido a visitarlo.

—Conocía el problema que resuelve lo concertado por el Dr. Viriato Gutiérrez, en su visita a los Estados Unidos. La firma de Viurrun y Oliva, de que soy asociado, y que ostenta poderes de los más connotados inventores extranjeros, entre los que figura el propio Thomás A. Edison, hace varias semanas se encargó de tramitar y entender sobre la concesión de células de Privilegio, relacionadas con inventos de los señores Eugene Nicholas Ehrhart Daniel V. Wadsworth y Leonard Wickenden, sobre "Métodos para la conservación y tratamiento en general de la sucrosa, y guarapos similares, y procedimiento para preparar y manipular y distribuir guarapo".

—Pero ¿es eficaz el invento?

—No lo sé. Inventos relacionados con la industria azucarera son comunes. Mi asociado el Ing. señor Pablo J. Oliva, ha sido quizás el especialista en materias de inventos que más asuntos de esta índole ha resuelto y tratado durante los largos años que llevamos unidos en negocios de esta índole. Nuestros archivos, y desde luego los de la Secretaría de Agricultura, Comercio y Trabajo, donde se tramitan, están repletos de patentes, relacionados con perfeccionamientos de esta clase.

—Admitida su eficacia, ¿qué problemas resuelve este invento?

—El problema que viene a resolver este invento es de suma importancia. Estamos en manos de los refinadores. Estos que forman un grupo pequeño, pero de potencia monetaria sin límites, y en razón al exceso de la producción de azúcares y la necesidad en que están los azucareros de disponer de los stocks de crudos, tan pronto se elaboran, tanto en el orden financiero como en el que proviene de la baja en polarización del producto, ha hecho que estos o séase los refinadores, sean los que fijen a su antojo y voluntad el precio del mismo.

—Y el invento ¿cómo lo impide?

—Pues el invento de los señores Ehrart, Wadsworth y Wickenden, viene a dar la solución al problema. Consiste como ya he dicho en métodos para preparar, tratar, conservar, purificar y embarcar guarapos y derretidos, y procedimientos para hacer de estos guarapos y fundidos una materia sustancialmente clara. Esto significa, como dice el cable, que en lugar de completar el proceso actual de la fabricación del azúcar, tal como se realiza hoy en día, un 50 o 60 por ciento de todo el guarapo que se produzca en nuestros centrales e ingenios se exportará como materia prima para proceder a convertirse directamente en siropes blancos.

—¿Y los crudos?

—Claro está que no se dejará de hacer crudos. Lo que se hagan, se exportarán y sufrirán el actual proceso de refinación. Pero eso será sólo para los efectos del consumo de azúcar dentro de las necesidades del mundo y en cafés, restaurants, hoteles, etc. La industria no obstante, tendrá necesidad de adquirir refinos para convertirlos en siropes como se hace actualmente. El fabricante de helados, el de bebidas gaseadas y de refrescos, el manufacturero de dulces de todas clases y miles de industrias afines en cuya elaboración entra la sucrosa, adquirirán los siropes blanco, hechos directamente del guarapo, tratados y conservados, de acuerdo con la fórmula y método del invento a que se hace referencia. Infinidad de nuevas industrias que hoy se ven limitadas por el alto costo del refino, o de los siropes producidos con este producto, podrán desarrollarse. El cable nos dice que la importante firma de Trevejo Cía., se prepara ya para llevar a cabo en gran escala, y con capitales asegurados la conservación de pastas y jaleas. Y lo que puede hacerse en el extranjero, puede dar lugar al desarrollo de la industria de conservas en gran escala, en nuestro país. España en la actualidad deriva grandes entradas, con la conservación y manufactura de mermeladas que tienen un consumo extraordinario en el Norte de Europa y especialmente en Inglaterra; pues sabido es que el azúcar, es gran alimento y hasta de efectos profilácticos en la evitación de enfermedades de los órganos respiratorios. En estos días precisamente el Gobierno se ha ocupado de divulgar por medio de sus hombres de ciencia, los infinitos objetos y valor de esta nuestra máxima producción.

—En qué proporciones puede beneficiar a Cuba el nuevo invento, de resultar éste práctico y eficaz?

—Ciertamente que el invento, no resuelve el problema de fondo. La salvación de la industria azucarera, estaría en una reducción sin perjuicio para nadie—cosa imposible—o en nuevos mercados; por ejemplo que el Asia nos consumiera, el exceso. Pero el bien proviene, a mi manera de entenderlo en el hecho cierto, y que no deja lugar a dudas, que más de un cincuenta por ciento de la producción, saldrá del control o manejo del pulpo de los refinadores; quienes como es natural en el curso de los negocios, se aprovechan de la situación y hacen que el precio sea el que a ellos le cuadra. La situación varía, por el contrario, si como es claro habrá de suceder, que los guarapos los adquieran los manufactureros directamente y hagan en sus fábricas y por el procedimiento del invento sus propios siropes. Habrá dentro de esas circunstancias, miles de compradores y no el grupo de refinadores cuyo número es corto, y cuyos intereses respalda Wall Street.

—¿Su opinión definitiva salvo la sustancialidad del nuevo invento?

—Ya he dicho que en la opinión de mi asociado que es perito en la materia, los procedimientos que enuncian los señores Erhart, Wickenden y Wadsworth, son buenos. Por lo menos responden a un fin científico, y estos inventores no son personas ajenas a la industria azucarera. En último análisis, el procedimiento, está anunciado y ha sido objeto de la correspondiente concesión, y de no dar el resultado máximo que se pudiera esperar otros podrán mejorarlo, como ha sucedido con todos los grandes inventos. El Estado, por ejemplo, podría, tomar cartas en el asunto, y abrir un concurso a fin de que los químicos y hombres de ciencia, tanto de nuestra tierra como del extranjero, estudien el problema, que a más de envolver, como he dicho el de librar un gran caudal de nuestro producto de las manos de los refinadores, traería como una consecuencia cierta, preservar nuestro azúcar, abriéndole horizontes nuevos, pródigos y brillantes a nuestra principal industria, los que tal vez puedan contemplar un cobro absoluto en nuestra economía y finanzas.

Teléfono Entre Atenas y Pireo

ATENAS, enero. (A. D.) — El servicio de teléfonos automáticos entre esta ciudad y el Pireo se inauguró. Dichos teléfonos fueron instalados por la casa alemana de Siemens y Halske. En total se pusieron durante el mes de diciembre, cien cables para el servicio telefónico rápido entre Atenas y el Pireo; en los meses de enero y febrero del presente año se pondrán otras cincuenta líneas entre las dos poblacio-

SUMARIO

A.—Través de la Vida	13
—Automóviles Circulados	7
C.—Cables, Desarme Naval, 4 y	10
—Consejos Médicos	9
CH.—Choferes	7
D.—Defunciones	11
EDITORIAL	14
F.—Ferrero, Guglielmo (La Perspectiva del Año 1930 es el Aspecto de una futura Guerra y la Conferencia Naval de Londres)	13
H.—Habaneras, 5, 7, 9 y	11
M.—Movimiento Político	2
P.—Puerto	3
—Palacio	5
—Proyecto de Ley	19
—Rectorado de la Universidad	10
—Radio y Electricidad	11
—Reporters	5
—Servio Dental (Sanidad)	24
S.—Sociedades Españolas	6
—Temperaturas	24
T.—Teatro	8
—Telegramas de la Isla	19
—Terminal	12
V.—Viboreñas	20
Z.—Zona Fiscal	2

LAS CONSULTAS MEDICAS POR RADIO

PUEDE YA EMPEZARSE A FORMULARLAS

En fecha próxima iniciaremos el servicio de consultas médicas por radio, en la forma que hemos anunciado, por medio de la Estación emisora C. M. W.

Las personas que deseen hacer uso de ese servicio, el cual estará a cargo del reputado doctor Manuel López Valdés, pueden empezar a enviarnos los informes necesarios acerca de la dolencia que padecen, del mismo modo que se los expondrían al médico si lo fueran a ver para consultarle.

Toda la correspondencia relacionada con este nuevo servicio que ofrecemos al público, debe venir bajo sobre dirigido así: DIARIO DE LA MARINA, Consultorio Médico por Radio, Apartado 1010, Habana.

El doctor López Valdés aconsejará a los pacientes que lo soliciten un tratamiento adecuado a la enfermedad que padezcan, y les formulará las recetas bajo su responsabilidad, durante las trasmisiones que haga por la C. M. W.

Con poseer un aparato receptor, puede cualquiera tener el médico en casa, y puede tenerlo también, aunque no tan rápidamente, si no posee el susodicho aparato, con sólo buscar la Sección correspondiente a este servicio, que se publicará en el DIARIO como ratificación y ampliación, si fuese necesario, de las consultas que se evacuen.

EL SUPUESTO ASESINO DE OFELIA LAZA SE DIRIGE AL PUBLICO POR MEDIO DEL "DIARIO"

—Es absurdo en estos tiempos, y en un país que legaliza el divorcio, suponer que es preciso que yo buscara en el crimen la solución de mi caso de amor.

El Abogado de Flores se Apercibe Para Presentar un Recurso - Reforma

Con motivo de haberse dictado el pasado sábado auto de procesamiento contra José Miguel Flores Vinajeras, supuesto matador de la joven Ofelia Laza, con la que sostenía relaciones amorosas, el Juez instructor doctor Vianello, no ha podido, como lo determina la Ley realizar ayer diligencia alguna.

EL ABOGADO DEFENSOR

El procesado José Miguel Flores, ha designado como letrado defensor al doctor Juan A. Mendoza. Este se propone, según nos informó prolijamente, presentar en el acto recurso de reforma del auto de procesamiento. El doctor Mendoza rebate la calificación de asesinato, toda vez—nos dice—que no se han podido hacer constar en la causa los agravantes necesarios que determinan dicha calificación. Espera el doctor Mendoza obtener buen éxito en los propósitos y confía ganar el recurso mencionado, toda vez—nos precisa—que en las fojas del sumario, no figura ningún hecho ni antecedente por los cuales la Audiencia pueda confirmar el expresado auto de procesamiento. El doctor Mendoza, por último, considera fácil demostrar la inculpabilidad del procesado a quien juzga inocente del delito que se le acusa.

LA SITUACION DE MENA

Hablamos con el doctor Mendoza de la situación de Mena.

—En vista del erróneo criterio que de estos hechos tiene la policía investigadora, así como el Juez Instructor—nos dijo—no se sabe lo que ha de ocurrir en el día de hoy al vencerse las setenta y dos horas que determina la Ley para resolver la situación de ese pobre chauffeur. Actualmente sigue detenido en la cárcel de Marianao. Nuestros lectores saben ya que la Policía Judicial lo acusa de ser cómplice de Flores.

De sustentar el Juzgado el criterio de la Policía Judicial, como al igual que en el caso de Flores, se dictará también contra Mena un auto de procesamiento con exclusión a la vez de toda fianza.

LO QUE DICE FLORES

Es incontable el número de veces que José Miguel Flores ha leído desde antier el auto de procesamiento que le fué notificado por el Juzgado.

A solas en el calabozo de su prisión de Marianao, Flores ley y relee la resolución judicial, especialmente aquellos párrafos en los que se funda el doctor Vianello para privarlo de libertad y donde le imputa la comisión de un delito del que desde el primer día él viene asegurando que es inocente.

NUESTRA ENTREVISTA

Ayer tarde sostuvimos una entrevista con el procesado Flores, en su prisión.

Al vernos y saber que éramos reporters del DIARIO DE LA MARINA, donde sin fantasía de ninguna clase y sustentando el criterio de la lógica—que es el que comparte la opinión pública, hemos venido sosteniendo que Flores es inocente del delito de que se le acusa, nos entregó el auto de procesamiento y nos suplicó le explicáramos las causas por las cuales el Juzgado había dictado esa resolución; y por la cual se le hacía aparecer como el asesino de su novia.

No pudimos contestar a las preguntas que en ese sentido nos dirigiera el procesado dándole esperanzas de que su defensor en definitiva sabrá devolverle la libertad.

Flores nos rogó hiciéramos público su sorpresa al enterarse que había un reducido número de personas que lo creían culpable. "A ellas por mediación del DIARIO me dirijo, para suplicarles no me juzguen un criminal toda vez que circunstancias especiales fuera de toda verdad me han colocado en este terreno. El sol de la justicia al fin brillará para mí". Transmitimos su ruego, que está hecho, como ustedes ven, en una forma sincera y hasta poética.

—¿Por qué iba a matar yo a mi novia? ¿Por qué? ¿Que no podía casarme legalmente con ella? Y ¿qué? Es que los hombres, puestos en mi caso, no tienen otra salida que la de la muerte y el crimen? Resulta absurdo y pueril afirmarlo. Máxime en estos tiempos y en Cuba, donde está establecido el divorcio.

Y con profunda congoja, casi llorando, repetía:

—Cuánto error... ¡Cuánta ligereza... ¿Es así como debe tratarse la honra y la vida de un hombre sin antecedentes penales siquiera? Yo soy inocente, soy inocente, soy inocente...

NO HA SIDO TRASLADADO

Con motivo de no haber vencido las horas que determina la ley para practicar diligencias en el sumario, después del auto de procesamiento Flores no ha sido trasladado a la Cárcel de la Habana como lo dispone el Juez Instructor en dicho documento. Se espera que en el día de hoy y debidamente custodiado por la policía de Marianao, Flores sea trasladado a la Cárcel de la Habana.

REVOLUCION EN LOS MOTORES PARA AUTOS

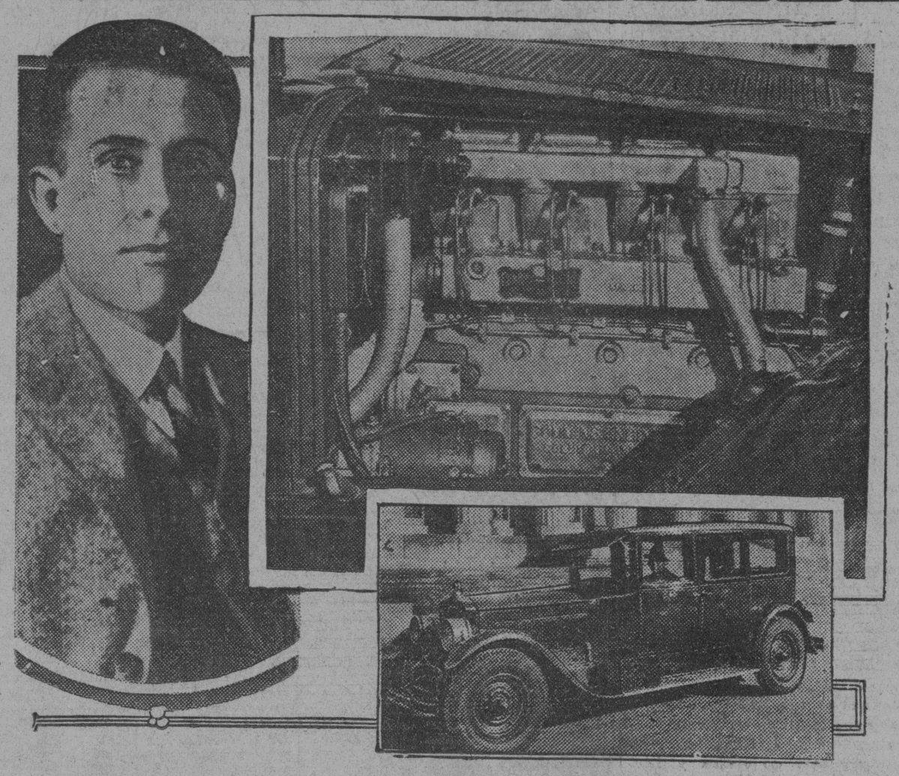

COLUMBUS. (Indiana). Enero. AP.—Clessie L. Cummins, joven ingeniero que reside en Columbus. Indiana (izquierda), acaba de patentar un motor tipo Diesel para automóviles, que, según él, está destinado a reemplazar a los motores de gasolina, en virtud de su economía en el funcionamiento. A la derecha, en la parte superior, una vista del motor. Abajo un automóvil equipado con el nuevo motor, que consume aceite como combustible. Mr. Cummins calcula que el galón de aceite, al utilizarse en su motor, puede dar un rendimiento de treinta a cuarenta millas.

"La Vida Amorosa de Don Juan" fué el Tema Tratado por Hernández Catá

EN EL AMOR, PASION BASICA DEL MUNDO, HAY TRES HEBRAS QUE FORMAN UNA TRENZA' AMOR A LOS PADRES, LA AMISTAD Y EL DESEO

La Mujer Origen de Piratería, Base del Donjuanismo

LOS PROCEDIMIENTOS DE CASANOVA, LOVELACE Y DON MIGUEL DE MAÑARA. EL PORVENIR DE DON JUAN EN EL MUNDO. APLAUSOS

Ocupaban la presidencia en el escenario del teatro Martí, los doctores Fernando Ortiz, Jorge Mañach, Juan Marinello y Francisco Ichaso, y Conrado Massaguer.

HERNANDEZ CATA

Se refiere en primer término a las distinguidas personalidades que han ocupado la tribuna de la Institución.

La vida de Don Juan es bella, comenzó diciéndonos. Ese hombre cuya boca se abría la mitad para la blasfemia y la mitad para la caricia, y que entre todos los grandes mitos del arte hispano es el que mayor universalidad ha adquirido. El mismo Don Quijote le cede el puesto en cuanto a universalidad.

EL AMOR

Es la pasión básica del mundo. En el amor hay tres hebras que forman la trenza de este sentimiento. Una es como el cordón umbilical, como el sedimento de este sentimiento: el amor hacia los padres. La otra hebra, o la otra forma de amor, es la amistad, comunicación, necesidad de diálogo para que el alma no se encuentre torturada a un doloroso monólogo en la vida. Y la tercera hebra el deseo, gravitación inevitable en la naturaleza, contrapeso en la balanza de la existencia. Cuando estos tres elementos se encuentran juntos, crean el lazo que realiza el destino que irradia hacia el pasado y hacia el futuro. Cuando los dedos del destino han tejido mal esta trenza, surgen las íntimas y grandes tragedias que tienen lugar en la penumbra de la alcoba.

LA PIRATERIA EN EL AMOR

En el amor fué la mujer quien, por una claudicación de sus derechos, dió lugar a la piratería de la cual nació el donjuanismo. La mujer compañera, la mujer comprendida y altiva, no rendida y esclava, no ha existido hasta hoy. El infierno de Santa Teresa de Jesús.

EL INFIERNO DE SANTA TERESA

Lo encarna Don Juan. Ese concepto del lugar donde no se puede amar. En efecto. Don Juan no puede amar tal como se presenta en "El Condenado por Desconfiado", que es la primera versión del Don Juan que hace tres siglos está corriendo por el mundo.

La versión zorrillesca presenta por primera vez un Don Juan absoluto, el Don Juan mito que no ha existido.

El verdadero Don Juan no ha aparecido en la vida, por fortuna. Las mujeres que han creído amarlo, que han dejado una posición brillante por seguirlo, que han renunciado a los adornos de la virtud por su compañía, se han encontrado al fin con que se han equivocado. Del verdadero Don Juan, como del demonio, no han venido al mundo más que chispazos.

DON JUAN SIN CONCIENCIA

Esto afirma el conferenciante: Don Juan no ha tenido conciencia, porque de tenerla se suicidaría.

Dos amigos del disertante, Marañón y Ayala, han pretendido presentar a Don Juan con bastante de feminidad. Se basan en que la finalidad de su vida es, como en la mujer, el amor.

El disertante no le hace a ninguna mujer el honor de admitir como posible la comparación. Pero reconoce en la mujer algo que no está en el amor de Don Juan, y es el "tacto del alma", ese sentido oculto o esa intuición que tan adentro va.

HERNANDEZ CATA

CASANOVA, LOVELACE, D. MIGUEL DE MAÑARA

Son las fuentes de la leyenda de Don Juan, Casanova, con la efusión teatral italiana, cuenta las formas empleadas por Don Juan para seducir a las solteras, las casadas y las viudas sin que ninguna dejara de rendirse a sus sugestiones. Pero el amor donjuanesco en Casanova llega a nosotros como la vista de un baile lejano, sin que sea posible percibir la música; le falta emoción. Según su propia biografía, se sabe de Casanova que es un hombre casi vulgar, y por eso presenta el amor de la manera más vulgar también: anhelo vehemente, loco, de desprenderse de todo para sacrificarlo al objeto amado y luego, en el rompimiento, anhelo también, loco, vehemente, a veces hasta cruel, de recuperar esos atributos.

Así procede Casanova. A la mujer fría la corteja vehementemente; a la cortejada poniéndose al margen de sus admiradores para que ella se fije en su desdén. No obraría de otra manera el último tendero de la última tienda del último pueblo.

En Casanova falta la pasión que pone brillo en los ojos, que hace que se observe el objeto amado con las gafas de milagro del amor, esas que justifican el enlace entre personas completamente incompatibles al parecer: una mujer en todos conceptos inferior al hombre que la ha elegido, o un hombre que de ninguna manera puede equipararse, por la inferioridad de él, a la mujer que contenta y apasionada lo acepta.

La vida de Mañara, a quien quiere referirse el disertante en particular, se empeñan en presentarla como ejemplarísima. Pero Hernández Catá la estima dividida en dos partes: una juventud llevada de la mano del demonio y una madurez guiada por el angel bueno.

Convertido por una mujer, con la que tropieza en un barrio de Santa Cruz, uno de esos rincones llenos de poesía escondida, y a la que ha seguido, y ante la que se ha desembozado al atreverse a tocarla del brazo en la iglesia, funda un convento, donde se prodiga la caridad, el amor sin matices de religión ni de nacionalidad: allí es admitido todo el mundo con el solo nombre de necesitado. Al morir dispone ser enterrado a la puerta del templo de ese convento, y, sobre su lápida, que fuera grabada la siguiente inscripción: "Aquí yacen los restos y cenizas del peor hombre del mundo". Sublime arrepentimiento.

En el convento se conservan la capa, el testamento y la tizona que pertenecieron a Don Miguel de Mañara. Y es admirar el candor de las monjitas que persuaden al visitante de que se trata casi de un santo.

EL PORVENIR DE DON JUAN

¿Cuál será el porvenir de Don Juan en el mundo? Un librito donjuanesco, de un escritor francés totalmente desconocido, estudia el Don Juan futuro con rara sagacidad. También la ciencia ha tomado entre sus garras analíticas al pobre burlador y llega a exponer tres teorías sexuales, alrededor de él.

Descubierto, desenmascarado Don Juan, ¿va a perder su prestigio? ¿Cuántas Doña Inés quedan por el mundo? El hombre es una máquina de la cual la mujer va descomponiendo todas las piezas menos la cuerda; se ha apoderado de sus secretos y no está para bromas teológicas. Las Doñas Ineses, (Doñas Elviras de hoy), han cambiado mucho.

La mujer encuentra que Don Luis Mejía deja un poco de corazón en cada beso, y en él hay el respeto de la madre y la esperanza de los hijos.

El disertante, con Marquina, ha escrito:

"Por éso un continuo afán
"de malograr sus placeres;
"por éso siempre serán
"las mujeres de Don Juan
"y Don Luis de las mujeres".

Hernández Catá, al final de su conferencia, obtuvo muchos aplausos, y fué interrumpido por ellos durante el curso de su disertación. Fué un bello exponente de literatura. Su palabra es apropiada y exquisita: su poesía se desborda en el lenguaje.

Una conferencia magnífica

C. M. L.

Ante el Problema Actual de Nuestra Hacienda

La Realidad del Momento Presente

—No puede existir crisis económica nacional sin que se afecte la Hacienda Pública.
—La actual situación de nuestras finanzas nacionales.
—El problema debe abordarse de frente y sin titubeos.

I

NO hay ni puede existir crisis económica nacional que deje de reflejarse en la Hacienda Pública. Desde el momento en que el Estado para obtener los ingresos regulares con que atender sus gastos y necesidades, no puede contar más que con los impuestos que recaude, es claro y terminante que cualquier crisis económica nacional de importancia, y si no es de importancia no puede llamarse nacional, ha de afectar los referidos ingresos regulares creando un déficit en relación con los gastos presupuestados y haciendo surgir por lo tanto la crisis fiscal.

Los impuestos no pueden ser más que de dos clases, impuestos directos o sean aquellos que gravitan sobre la renta, los medios de obtenerla y el capital, o indirectos que son los que gravan la utilización de la renta, o lo que es lo mismo, el consumo. Cualquier crisis económica nacional reduce el valor del capital, la ascendencia de las rentas y el consumo en los sectores afectados, disminuyendo por lo tanto de un modo proporcional los impuestos recaudados por el Estado. Podrá una crisis de esta índole no afectar inmediatamente al erario público porque el fenómeno referido de disminución de valor, renta y consumo no es siempre inmediato a su aparición, ya que lógicamente transcurre determinado tiempo entre un fenómeno y otro, así como tampoco la reducción del valor del capital, de la renta y del consumo afectan inmediatamente las tributaciones a que están sujetos. Por ejemplo: Surge una crisis económica en determinado sector nacional por la baja de precio en el artículo que allí se produce, base de su riqueza. Esa crisis afecta al valor de las propiedades dedicadas a su producción, a las rentas que esas propiedades dan y al consumo de todos los que viven mediante su trabajo al amparo de esa fuente de riqueza. Como sin embargo los impuestos no se cobran en algunos casos hasta que los capitales se movilizan (derechos reales), las rentas se liquidan (impuestos sobre utilidades) o hasta que los artículos ya importados se agotan y la baja en el consumo trae consigo disminución de importaciones (derechos de aduana), es claro que los ingresos del Estado no se ven reducidos hasta pasado algún tiempo de haberse iniciado la crisis económica, pero necesariamente tienen que resultar afectados de un modo fatal e inevitable.

¿Cuál es el caso de Cuba? Hace ya varios años que nuestra principal industria, base de casi toda nuestra riqueza, creadora de nuestras épocas de prosperidad y culpable de nuestros tiempos de penuria, se halla atravesando fuerte y aguda crisis. El precio del azúcar, columna mercurial en el barómetro de nuestra situación económica, viene hace seis años descendiendo de un modo continuo y creando a casi nuestra única gran fuente de riqueza una situación cada día más difícil y crítica.

En estas condiciones, ¿cómo es posible creer que nuestra Hacienda Pública no resulte afectada de un modo profundo? ¿Cómo es posible suponer que los ingresos normales del Estado Cubano, representados principalmente por los derechos de aduana, e impuestos sobre la venta no sufran extraordinaria reducción por el descenso inevitable en el consumo del país, al resultar rebajadas las utilidades, sueldos y jornales de todos los que viven de la industria azucarera, o al margen de la misma, que es la gran mayoría de la Nación? Cómo esperar que la recaudación de los impuestos sobre transmisión de dominio, renta de propiedades y tierras, herencias, etc., etc., no baje, si el valor de la tierra, de las propiedades y de la riqueza industrial azucarera, o de las que de ella reciben todo su impulso, ha disminuido necesariamente en relación con el precio del artículo que produce?

La situación de nuestra Hacienda es pues sólo lógica consecuencia de la crisis azucarera, y la merma actual en los ingresos del erario público habrá de continuar o empeorar, si no mejora la situación del azúcar, o la importancia que tiene esa industria sobre la economía general del país, cuestiones ambas cuya complejidad extraordinaria no puede escapar al lector.

En unos cuantos artículos—los menos posibles—pensamos tratar y comentar el actual problema fiscal de Cuba, la actualidad económica del momento por la importancia nacional que tiene, por lo que afecta al Estado, a todos sus servidores y a la nación en general, y por estimar más necesario que nunca el estudio cuidadoso de esta cuestión antes de la aprobación de los próximos presupuestos, ley básica de la economía oficial. Nos proponemos no olvidar la índole periodística de estos trabajos que nos obliga necesariamente a tratar de ser extremadamente claros y concisos.

Nada podemos ganar con engañarnos ni con ilusionarnos alrededor de problema de esta índole. Desgraciadamente en materia económica los números nos obligan siempre de un modo matemático a tener que aceptar la realidad, gústenos o no nos guste, sea ésta agradable y satisfactoria o por el contrario desagradable y molesta.

El problema actual de nuestra Hacienda Pública no es transitorio, si por transitorio entendemos lo que sólo puede subsistir pocos meses, es problema más hondo y duradero ya que sus causas no radican en una crisis momentánea del país, sino en una situación que por desgracia ha venido agravándose y cuya mejoría no podemos esperar sea rápida ni fulminante, sin pecar de exageradamente optimistas.

Es, pues, a nuestro entender necesario abordar el problema de frente con decisión y valentía, estudiándolo con toda la atención que tan importante materia merece para buscarle soluciones prácticas, de posible y rápida aplicación, compatibles con la realidad del momento, la conveniencia del Estado y del país en general.

Santiago CLARET.

Nuestro próximo artículo se titulará:
LA REDUCCION PRESUPUESTAL.

LA ACTUACION DE LA LIGA CONTRA EL CANCER EN CUBA

Colocada la primera piedra de la casa que va a rifar

Con gran solemnidad tuvo efecto en la mañana de ayer el acto de la colocación de la primera piedra de la casa que rifará La Liga contra el Cáncer.

EN LA CALLE 14.

La casa se levantará en la Calle 14 entre Calzada de Columbia y Almendares, en el Reparto Alturas de Almendares.

UN SORTEO EN MARZO

Dicha rifa se llevará a cabo por medio de un sorteo de la Lotería Nacional: el del 31 de Marzo del año en curso.

EL PRIMER PREMIO

Será propietario de la citada casa la persona cuya papeleta tenga el mismo número que el del primer premio de ese sorteo.

PUBLICO DISTINGUIDO

Al acto de referencia asistieron numerosas damas de nuestro mejor mundo social, patrocinadoras de la labor de la Liga, además de diversas y muy valiosas personalidades políticas, científicas y profesionales.

SRA. OFELIA R. DE HERRERA

Comenzó el acto por el Himno Nacional, que fué ejecutado por la Banda del Sexto Distrito Militar, a cuyos acordes izó la bandera nacional la distinguida esposa del Jefe del Ejército, Sra. Ofelia Rodríguez de Herrera, que recibió una nutrida y prolongada ovación.

LA PRIMERA PALETADA

Tocó echar la primera paletada de cemento sobre la piedra inicial, a la Sra. Amelia Solberg de Hoskinson, siendo bendecida dicha piedra por el Reverendo Padre Monnyham.

Habló el Dr. Emilio Martínez en lugar del doctor Cortina

UN TELEGRAMA

Después, el Dr. Víctor G. de Mendoza, Presidente de la Junta de Patronos de la Liga, leyó un telegrama-excusa del Dr. José Manuel Cortina, Senador de la República, quien se lamentó de no poder asistir al acto y hablar en él, como eran sus deseos, por encontrarse indispuesto.

EL DR. EMILIO MARTINEZ

Le sustituyó, con acierto singular, el Dr. Emilio Martínez; quien hizo una historia de la labor de la Liga desde su constitución tres años ha, felicitando al Gobierno por haber construído el Instituto del Cáncer, donde se albergan más de cien afectados y donde se hacen acuciosas investigaciones de órden científico, en relación con el temible mal. Explicó como los países civilizados del orbe se han organizado para combatir la plaga y han adoptado medidas de carácter profiláctico para contenerla y si es posible, impedir su propagación. Nutridos y merecidos aplausos escuchó el Dr. Martínez al terminar su breve discurso.

Con la ejecución del Himno Nacional terminó tan sencillo acto.

LAS PAPELETAS

El precio de la papeleta para la rifa de referencia es el de dos pesos, lo que está al alcance de cualquier persona, particularmente si algún interés humanitario le mueve, y comenzarán a ser distribuídas hoy en las Oficinas del Dr. Víctor G. Mendoza, Cuba número 3, a donde pueden concurrir los interesados en busca de cuantos datos e informes deseen.

M.E.C.D. 2016

¿Va su hija a la escuela con regularidad?

Muchas muchachas faltan a la escuela algunos días de cada mes por enfermedad, lo que, en la mayoría de los casos, es innecesario porque tanto las jóvenes como las mujeres de edad, pueden fortalecerse con el Compuesto Vegetal de Lydia E. Pinkham.

Exija este empaque.

Los muchachas que sufren de agotamiento, insomnio, nerviosidad y falta de apetito, recobrarán nueva fuerza y vigor con el

Compuesto Vegetal de Lydia E. Pinkham

Su hija merece lo mejor en la vida.

Se vende en todas las farmacias.

PICADURAS DE INSECTOS

no raspen—detengan la tormentante sarna con un toque ligero de

Resinol

DR. PULGARON

Manzana de Gómez 465
Teléfono A-1862.

PRIMERA Y SEGUNDA ENSEÑANZA. ENSEÑANZA SUPERIOR Y LATIN.
Visitas y Avisos: de 6 a 7.

DR. P. M. SOUZA

Garganta, Nariz y Oídos.
Hospitales de New York, Viena, Budapest, Habana.
San Lázaro 226. de 2 a 4.

Dr. Gonzalo Pedroso

CIRUJANO DEL HOSPITAL MUNICIPAL DE EMERGENCIAS

Especialista en vías Urinarias y Enfermedades Venéneas. Cistoscopia y cateterismo de los uréteres. Cirugía de Vías Urinarias. Consultas de 10 a 12 y de 3 a 6 p. m. en la calle Avenida de la República 254.

Esperanza Fierros

PARTOS

Midwife. Levatrice.
Teléfono A-8937.
Edificio "Gener-Font"
San Rafael y Rayo.

Dr. L. F. Rodríguez Molina

CIRUJANO DEL "HOSPITAL CALIXTO GARCIA"
Profesor Titular de Enfermedades de las Vías Urinarias de la Universidad de la Habana
Consultas de 10 a 12 de la mañana, y de 4 a 6 de la tarde.
Lamparilla 86 y 88.—Teléfono A-8454.

IMPORTANTE JUNTA DE CONSERVADORES EN EL DOMICILIO DEL SEÑOR ASPIAZO

Treinta y dos Presidentes de Comités de la ciudad, catorce Presidentes de los Términos y cincuenta Secretarios

EL ALCALDE NO QUIERE SER POSTULADO PARA SENADOR

Los empleados de Comunicaciones ofrecerán un champagne de honor al Dr. Néstor G. Mendoza. Información Política

Importantísima fué la reunión tenida ayer tarde por los conservadores protestantes de la Habana en Concordia 126, bajos, domicilio del señor Eugenio Leopoldo Aspiazo. Este movimiento representa la adhesión de 32 presidentes de los Comités Conservadores de esta ciudad, de catorce presidentes de los términos municipales de la provincia y de 50 secretarios de todos estos organismos. Se afirmó en los acuerdos adoptados, que ese núcleo, representaba la más fuerte corriente de opinión conservadora, en pro de que se abran las listas de candidatos y se concedan seis puestos para postular a personalidades meritísimas, de honda raigambre conservadora. Estos serían, posiblemente los señores Gonzalo Alvarado, Dr. Pernas, José Agustín Borges, Eugenio Leopoldo Aspiazo, Ricardo Cabanas, Wifredo H. Brito y Miguel de León. Se leyó la comunicación del presidente del Ejecutivo Provincial señor Sardiñas, protestándose de los términos en que estaba concebida y de que fuera su respuesta personal y no la del organismo que preside, al cual no ha citado; se protestó igualmente de que las postulaciones vayan a hacerse el día 23 en un salón interior de la Cámara de Representantes, al cual no tienen acceso los Delegados del Partido y correligionarios y finamente se acordó que el día 24 vuelva efectuarse otra reunión de los protestantes en el mismo lugar, para lanzar un vibrante manifiesto a la provincia de la Habana, explicando cual ha de ser la posición de esos elementos, frente a la candidatura que ha de confeccionarse.

La comisión formada por los señores Oscar Morales, Domingo Orta, Francisco Massana, José M. Barallobre, Marcelino Cubillas, Guillermo Rodríguez, Manuel G. Zamora y Alberto Sotolongo, consignaron un voto de gracias al DIARIO DE LA MARINA por la imparcialidad de sus informaciones, recogiendo estas palpitaciones conservadoras.

UNA PROTESTA DE SAN JOSE DE LAS LAJAS

Los señores Clemente Montalvo, Benito Alonso, Pío Molina, Miguel Bertematti, Julián Travieso, Flores Pérez, Pedro Portela y Perfecto Díaz, del Ejecutivo Conservador de San José de las Lajas, protestan de que elementos que solo tienen menos de la mitad de los votos de aquel Ejecutivo, propalen que controlan toda la fuerza de ese organismo.

UN ALMUERZO DE LOS OBREROS DE LUYANO

Los obreros del Matadero del Luyanó preparan, a manera de un homenaje íntimo, un almuerzo que se verificará próximamente, en honor del señor Miguel de Miguel próximo candidato a Representante por los Populares de la Habana. Se trata de una magnífica organización que tiene 300 hombres, un buen tesoro de quince mil pesos y una cooperativa con que atiende sabiamente las necesidades de todos.

UN CHAMPAGNE DE HONOR A A NESTOR G. MENDOZA

El 23 del actual se efectuará un champagne de honor en el lujoso edificio de la Sociedad Deportiva de Comunicaciones que preside nuestro amigo el señor Liberato López, en honor del doctor Néstor G. Mendoza, próximo candidato a Representante por la Habana del tiket liberal.

LOS PRESIDENTES Y SECRETARIOS DE COMITES POPULARES

Próximamente se efectuará una reunión de los presidentes y secretarios de los Comités Populares cuya Asociación preside el distinguido periodista señor Caamaño de Cárdenas, con insuperable pericia. Son notables los trabajos electorales que dicho organismo está realizando en beneficio del Partido de que es cabeza pensante y dirigente el doctor Carmelo Urquiaga.

LA JUVENTUD LIBERAL DEL VEDADO

La Juventud Liberal del Vedado que preside el señor Celio Amores, ha proclamado su candidato para Representante por esta provincia al doctor Néstor G. Mendoza, valor positivo del Partido Liberal.

ADHESIONES AL ALMUERZO DEL DR. ZAYDIN

Recogemos algunos nombres de la interminable lista de adhesiones que se han sumado al homenaje al doctor Ramón Zaydín el día 25 en La Polar Dr. Miguel Díaz; doctor Wolter del Río; doctor Jacinto Pedroso, General Carlos Guas, Juan F. Cruz; Fermín Pérez; Juan L. Ramírez, Mario y Néstor G. Mendoza; Ismael Martínez; Raúl Navarrete; Pedro Goderich; Manuel Blanco; Francisco Bravo; Francisco Escobar; Oscar Montano; Dr. Francisco Ochoa; Angel M. Cremata; Ramón Pita; Carlos Noroña.

LA FUERZA POLITICA DEL SR. MARIN HERRERA

La Unión Política, el organismo de los amigos del señor Pedro Marín Herrera, del término de Quivicán, ha lanzado un manifiesto clamando porque se tenga en cuenta a tan distinguida personalidad del Partido Liberal, para Gobernador de la Habana en los comicios de 1932, explicando los merecimientos que abonan esa designación.

LA CANDIDATURA DE ENRIQUE ZAYAS PARA SENADOR

Ha venido agitándose entre los populares, la idea de ofrecer la Senaduría de la provincia de la Habana al Representante señor Enrique Zayas, de intensas vinculaciones en la provincia. En el caso de que esto se hiciera y resultara también triunfante, según se piensa, se admite por los mismos popularse que el señor Félix Ayón, sustituto del señor Zayas en la Cámara, ocuparía el escaño de éste durante tres años en aquel Cuerpo Legislativo.

EL DR. GOMEZ ARIAS NO QUIERE LA SENADURIA

En las recientes entrevistas tenidas por el elemento dirigente del Partido Popular con el Dr. Gómez Arias, Alcalde de la Habana, éste declinó el honor de ser postulado Senador por dicho Partido en esas elecciones, reiterando su propósito firme de marcharse a su casa para el cuidado de sus intereses familiares algo quebrantados por su dedicación a la vida pública. Significó el doctor Gómez Arias, según nuestras noticias, que solamente le preocupaba la situación de sus numerosos adictos, que le han dado pruebas de lealtad y adhesión imponderables.

EL APOYO DEL DR. VERA VERDURA AL DR. PEDROSO

Gana adictos y simpatías efectivas cada día, la candidatura a Representante por Matanzas del doctor Jacinto Pedroso. Ultimamente ha sido muy significativa la adhesión del Dr. Vera Verdura, aspirante a la reelección de Senador y que según afirma cuenta con la mayoría de los Delegados del Ejecutivo Provincial Conservador de Matanzas.

PROCLAMACIONES EN SAN ANTONIO DE LOS BAÑOS

La Asamblea Municipal del Partido Popular en San Antonio de los Baños, ha celebrado una importante reunión, proclamando las candidaturas de los doctores Carmelo Urquiaga y René Acevedo, para Representantes por esta provincia. El señor José Acosta e Isasú, tiene la atención de remitirnos el acta de esos acuerdos.

Ultimo Descubrimiento Peña

Treinta años de éxitos
PRUEBE CON ESTO, JOVEN

CASOS Y COSAS

BUENA NOTICIA

Esto a mi no me lo crean;
no estoy muy bien enterado;
pero, en fin, oí rumores
entre algunos ciudadanos
que nunca dicen mentiras,
y es por eso mi entusiasmo.
Arresulta ser, que existen
allá por Bacuranao
unas minas de petróleo
que se estaban explotando
ya por una compañía
hace una porción de años;
pero que no adelantaba
porque el petróleo era escaso.
Y diz que dicen que ahora,
como si fuera un milagro
de Dios, dicha compañía
un pozo enorme ha encontrado
que dará sin duda alguna
sus diez mil barriles diarios.
De ser cierta la noticia,
ya podemos ir mandando
el azúcar a la porra,
porque, con el nuevo hallazgo,
otra danza de millones
nos espera a los cubanos.
Ahora bien, vuelvo a decirles
que no estoy bien enterado;
no sea que por mi culpa
caigan algunos incautos
en la compra de valores;
nadie debe dar un paso
sin antes estar seguro
de que es un negocio franco,
pues pudiera algún nervioso
comprar acciones, pensando
que en unos cuarenta días
iba a hacerse un potentado,
y ver su gozo en un pozo
de petróleo... imaginario.

Sergio ACEBAL.

DEVOLUCIONES EN ZONAS FISCALES

Deber del Estado de reintegrar los depósitos a su custodia

IMPORTANTE CIRCULAR

Del Contador Central a los jefes de las zonas fiscales

El Contador Central de Hacienda ha dirigido a los Administradores de Zonas, Distritos Fiscales y Tesorero General de la República una circular con el fin de evacuar distintas consultas formuladas por los Administradores de Zonas y Distritos Fiscales. En ella se expresa que teniendo en cuenta que es el deber del Estado conservar y devolver los depósitos que se contituyen en sus Cajas, en las mismas especies en que fueron depositados, se dispone que una vez que los Administradores de referencia, hayan dado cumplimiento a la Circular numero 19 de fecha 4 del actual, se personarán con dichos depósitos en la Administración de Correos de la localidad, acompañados del Tesorero, procediendo a levantar acta por triplicado, haciendo constar en la misma las especies y cuantía que constituyan los depósitos que se envían cuya acta suscribirán dichos empleados, conjuntamente con el Administrador de Correos, empaquetándose dichos depósitos, lacrándose y certificándose el sobre a presencia del Administrador de Correos. El original de la expresada acta se enviará junto con los depósitos al Tesorero General dentro del mismo paquete certificado, y la copia a la Contaduría Central de Hacienda, Negociado de Depósitos, Fianzas y Especies Timbradas.

La Tesorería General de la República, deberá usar igual procedimiento con el retorno de los mencionados depósitos a las Oficinas de su procedencia, o sea, que el Jefe del Negociado de Depósitos y Fianzas de dicha Tesorería General, afianzado debidamente como Depositario, concurrirá a la Administración de Correos y levantando el acta en cuestión, conjuntamente con el Administrador de Correos de esta ciudad, cuyo original se unirá al paquete certificado y lacrado que cerrará a presencia del expresado Administrador de Correos, y remitirá la copia del acta a la Contaduría Central de Hacienda, Negociado de Depósitos, Fianzas y Especies Timbradas, en cuyo paquete o sobre certificado y lacrado ya citado, se hará constar al dorso que contiene valores, y al recibirse dicho certificado en la Administración de Correos de su destino, se avisará por la citada Oficina, al Administrador y Tesorero de la Zona o Distrito Fiscal, para que se personen a recibirlo, el que será abierto en presencia del Administrador de Correos por los referidos empleados afianzados o sustitutos legales, y los que de estar conformes con su contenido, firmarán su conformidad al Administrador de Correos; si el contenido no fuera conforme con la factura se levantará acta por triplicado del caso, para dar cuenta a la Superioridad.

LOS PELUQUEROS, HOY, A LA CAMARA

Con el fin de abogar por la reforma de la ley del carnet

DE LA VIDA OBRERA

Tomó posesión la directiva de la U. de Dependientes de Víveres

Tomó posesión la Directiva de la Unión Nacional de Dependientes de Víveres al Detalle.

En su local de la Bolsa del Trabajo, ha celebrado una animada Junta la Unión Nacional de Dependientes de Víveres al Detalle, con motivo de la toma de posesión de la Directiva electa recientemente.

El Presidente señor Granda, al hacerse cargo nuevamente de la Presidencia, pronunció un discurso agradeciendo la confianza que le dispensaron los socios al elegirle para dicho cargo, dando la bienvenida a sus nuevos compañeros, de los que espera obtener la mayor colaboración posible en beneficio de la Sociedad. Al acto asistieron algunas representaciones obreras.

LOS BARBEROS ACUDIRAN HOY A LA CAMARA

Atendiendo a la recomendación que en la pasada Asamblea, hizo a los barberos el Presidente del Comité señor Sevilla, y cuyo Comité viene laborando por la Reforma de la Ley del Carnet, y por la organización de una Asociación Nacional de Barberos, una comisión del referido Comité, estuvo anoche a visitarnos para que por este medio llamáramos la atención a los barberos, de la conveniencia que entraña para ellos asistir hoy a la Cámara de Representantes, donde el doctor Castellanos, de acuerdo con el doctor Carmelo Urquiaga, presentará un proyecto con las modificaciones interesadas por la Asamblea de los barberos.

Condecorado un Obrero Sanitario

El próximo sábado, día 25 de los corrientes, a las nueve de la mañana, se celebrará en el Teatro Carral, de Guanabacoa, la Fiesta en Honor de la Maternidad, haciéndose entrega de los premios.

Durante ese acto será condecorado el obrero Felipe Núñez, que lleva 28 años al Servicio de la Sanidad Cubana, con la Cruz Sencilla de la Orden Finlay. El señor Núñez ha cooperado en distintas ocasiones para la extinción de epidemias en la República.

LA ASOCIACION DE LA INDUSTRIA AZUCARERA Y LA LEY DEL RETIRO

Durante el período de la zafra esa entidad no tendrá sesiones pero seguirá laborando en pro de sus objetivos

LO QUE NOS DICE EL PRESIDENTE SR. CASTAÑEDO

Gran satisfacción entre los elementos azucareros por la noticia de que el Senado derrotó el alza de la tarifa

Hoy lunes 20, como está determinado comenzarán sus labores nuestros cuerpos Colegisladores.

Uno de los primeros proyectos de Ley que discutirá la cámara, sino el primero, será el del Retiro Azucarero del Sr. Wolter del Río.

Tiene prioridad la Ley, como ya se sabe, y seguramente, cumpliendo su oferta, los Representantes se ocuparán de ella antes que de ninguna otra toda vez que, haciéndose eco del clamor incesante de los obreros y empleados del azúcar, impartirán su dedicación al Retiro, aprobándolo, para de esa manera satisfacer las justas aspiraciones de los interesados.

La Ley, que ha sido detenidamente, elaborada y purificada al través del crisol de la sana crítica y libre discusión, un tanto despejada cuando, viejos y cansados, no puedan seguir prestando su concurso a la primera industria nacional, que es decir al desarrollo de la riqueza del país.

El señor Manuel Castañedo a quien vimos el pasado sábado y que sustituye en la Presidencia de la Asociación de la Industria Azucarera al señor Francisco Gattorno, que se encuentra dedicado a sus labores de zafra, nos manifestó su confianza de que la Ley saldrá antes de la primera semana de la actual legislatura, constituyendo ese hecho un triunfo del obrero cubano y un éxito de la Asociación que preside, que desde hace más de seis años viene luchando, día tras día, sin desmayo, y con el mismo entusiasmo que en el primer momento, por que la Ley de Retiro Azucarero, figure en el marco de nuestras leyes nacionales. Nos dijo el señor Castañedo que abriga la seguridad de que el retiro estimulará aun más al obrero cubano, bajo el acicate de mejores días y al obrero extranjero a afincarse en el país y formar aquí su hogar, brindando su magnífico concurso al progreso de nuestra riqueza en general.

LOS ARANCELES AMERICANOS

La Asociación, —nos dijo el señor Castañedo— ha visto con satisfacción y hasta con orgullo, la derrota de la subida del arancel al azúcar cubano en el Senado de los Estados Unidos.

De haber triunfado la tarifa 2.20 que se pretendío, agregó, Cuba se hubiera arruinado, puesto que ello era una traba para la subida del precio del fruto, que ahora, quizá pueda tener un alza que si no considerable, por lo menos permita cubrir todos los gastos y quedar un márgen suficiente para las más perentorias necesidades, tanto de hacendados como de colonos, los que podrán ir capitalizando poco a poco y tal vez se llegue a nuevas inversiones de capital americano en nuestra patria, para enjugar los normes déficits que las finanzas nacionales vienen sufriendo de algunos años a esta parte. Por lo menos, terminó el señor Castanedo, el definitivo y satisfactorio arreglo de la cuestión a favor de Cuba tendrá, forzosamente, que influir en el mercado y marcará una nueva senda en nuestra industria azucarera. Los obreros y empleados cuyos intereses defendemos, espontánea y lealmente, pueden ahora esperar con más seguridad, la aprobación de la Ley de Retiro y hasta abrigar risueñas esperanzas de que los jornales y sueldos que devengan en la actualidad se aumenten, y por eso seguiremos laborando sobre la tabla flexible de sueldos y jornales; quien sabe hasta donde llegaremos"...

LA ASOCIACION CON MAYORES BRIOS

"Cuba,—nos dijo por otra parte el señor Castanedo,— debe gratitud a los Senadores americanos que veiando por la justicia y por los intereses, tan ligados de nuestra patria y el suyo, votaron la tarifa 1.76; también debe gratitud a todos los que, aparte de esos legisladores, han luchado tanto por que no subiera el Arancel. Vamos a ver, lo que surge de la Comisión Mixta que dirá su última palabra sobre el asunto; mientras continuaremos como hasta aquí protegiendo nuestros intereses y defendiéndonos, puesto que es cuestión de vida o muerte; y en cuanto a la Asociación de la Industria Azucarera, fiel a su consigna, por la misma senda que ha sabido imprimirle el señor Gattorno y sus valiosos compañeros de la Junta Directiva, sin apartarse para nada del camino trillado que ese ha trazado para la consecución de sus anhelos, cual es: la defensa de los que viven del azúcar, que se convertirá en una beneficiosa carrera de aprobarse el retiro y de estabilizarse el precio, cosas ambas que cristalizarán".

La Junta Directiva de la Asociación no celebrará sesión alguna durante todo el tiempo de zafra, pero no desmayará en su propaganda por todo el interior de la República para constituir delegaciones y consegur prosélitos; se quiere que su acción alcance a todos los ámbitos del país y se logrará, sin duda, dada la buena marcha de sus asuntos.

MARCAS Y PATENTES

Lorenzo S. Ruiz

—En práctica desde 1912—
Edificio Castelelro, Departamento 101
Oficios 18. Cable y Telégrafo: "TRADEMARK"
Teléfonos: 1-5960 y A 9746.
HABANA.

Esta oficina cuenta con archivo clasificado para la investigación de las marcas

SARNA

Rasquiña
Cúrase en 10 minutos con SULFURETO CABALLERO
En Habana. Droguería Sarrá y Farmacias de la Isla

REVISTAS

Plétora de revistas recibe por todos los correos el señor Carbón en su casa (ROMA) Teniente Rey y Zulueta. Las últimas llegadas son dignas de mencionarse «National Geographic», de enero dedicada a la Florida, con un pequeño mapa «La Hacienda», también de enero, dedicada a España, «Cajas y Caretas» números de fines del 1929 que cierra triunfalmente otra etapa, brillante en la Historia del periodismo gráfico de América.

En la mesa donde se sirve siempre lo mejor

Poland Water

(AGUA POLAND)

no falta nunca.

Depositarios y Distribuidores:
I. GALLARRETA Y Cía., S. en C.
Mercaderes Núm. 13.—Habana.

LA MAYOR
32 EDIFICIOS
600 EMPLEADOS
SARRÁ
DROGUERIA
ABIERTA TODOS LOS DIAS TODA LA NOCHE LOS MARTES

FARMACIAS DE TURNO

LUNES

Calle y número	Teléfonos
HABANA	
Máximo Gómez 344	M-4690
Ave. de la República y San Francisco	U-6815
Pi y Margall 30	A-2124
Máximo Gómez 44	M-5494
Habana 42, esquina a Cuarteles	M-4895
Desagüe y Marqués González	U-6929
Padre Varela 227	M-5089
Ayesterán y Bruzón	U-6919
Ave. S. Bolívar 141	M-4050
Ave. S. Bolívar 55	M-4466
Zenea y Soledad	U-1693
General Aguirre 36	M-4543
Padre Varela 32	U-6795
Antonio María Lazcano 114	M-4774
Rafael Martínez Alonso 41	M-4036
Estrada Palma 36	M-4404
Gral. Silverio Sánchez Figueras 84	M-3312
Ricla 99	M-5586
Ave. de Bélgica 57	M-4288
Ave. Bélgica y Zenea	M-4244
Pocito y Oquendo	U-6660
Manuel Suárez 90	M-4977
América Arias 115	M-5588
Gral. Aguirre y Estrada Palma	M-4343
VEDADO	
Calle Quinta núm. 36, entre E y F	F-6210
Calle J núm. 1, esquina a Calzada	F-6128
Ave. Wilson núm. 130 entre 10 y 12	F-6144
Calle 17 núm. 330, entre A y B	F-6089
Calle 23 y C	F-6246
VIBORA	
Gertrudis y Tercera	I-7370
10 de Octubre y San Antonio	I-7727
Milagros y Felipe Poey	I-7882
Concepción y S. Anasnastasio	I-7340
Martí y Arnao, Reparto Santa Amalia	I-7409
Concepción y Avenida de Acosta	X-2244
San Mariano y Armas	I-7444
JESUS DEL MONTE Y SANTOS SUAREZ	
San Benigno y Zapotes	I-7575
Avenida Pte. Gómez 2	I-7475
10 de Octubre 143	M-4330
Santa Emilia y Paz	I-4156
Remedios y San José	I-7358
LUYANO	
Calzada de Luyanó 3	I-7237
Concha y Juan Abreu	X-2424
CERRO	
Calzada del Cerro 697	M-5255
Churruca 29	I-7650
Salvador y San Quintín	I-7602

NOTA:— Este grupo deberá prestar el servicio público todo el día y la norhe de los domingos siguientes: Enero 26; Marzo 9; Abril 20; Junio 1; Julio 13; Agosto 24; Octubre 5; Noviembre 16; Diciembre 28, de 1930.

EXCEMICIDA

MADAME SENTOURE

Maravilliosa pomada francesa infalible para eczemas, herpes, psoriasis, ácido úrico, etc. Poderoso específico para llagas, úlceras crónicas. ¡Curas asombrosas! Venta: Sarrá, Johnson, Taquechel. Depósito: Máximo Gómez 412. Dr. Morist.

COMPAÑIA GENERAL DE SEGUROS "LA COMERCIAL"

DIVIDENDO

En cumplimiento de acuerdo adoptado por el Consejo de Administración de esta Compañía, en sesión de 10 de Enero de 1930, hago saber a los señores tenedores de acciones preferidas de la misma, que se ha decretado el dividendo anual de siete por ciento sobre el valor nominal de dichas acciones, por cuenta del cual les fué pagado ya un tres y medio por ciento; y que pueden hacer efectivo el restante tres y medio por ciento desde el próximo Lunes 20 de Enero de 1930, cualquier día hábil entre 9 y 11 a. m., en la oficina de la Compañía, siendo necesaria la presentación de los certificados de las acciones respectivas, así como el poder del respectivo accionista, cuando éste no concurra personalmente a efectuar el cobro y las acciones sean nominativas.

Y para su publicación en los periódicos DIARIO DE LA MARINA, "El Mundo" y "Excelsior-El País" de esta capital, explido la presente en la Habana, a 16 de Enero de 1930.

Armando Rosales
Secretario.

16-18-20

¿QUE SUCEDERA SI NO DEJA Vd. TESTAMENTO?

Si le interesa saberlo pídanos el folleto titulado
Si Vd. No Deja Testamento... Entonces Qué ?

THE NATIONAL CITY BANK OF NEW YORK
DEPARTAMENTO DE TRUST

LIQUIDACION

de Trajes de Casimir, desde
$8.00 hasta $25.00
Pantalones de Franela Inglesa $7.95

La Casa Americana

Galiano 92 entre San Rafael y San José
TELEFONO A-3617

BANCO HERRERO

OVIEDO

Cuentas corrientes y Caja de Ahorros con abono de intereses. Toda clase de operaciones.

Dirección Telegráfica: BANCHERRERO.

VICHY ETAT

VICHY

Manantiales del ESTADO FRANCES

VICHY HOPITAL
Afecciones del Estómago y del Intestino

VICHY CÉLESTINS
LA MEJOR AGUA DE MESA

VICHY GRANDE GRILLE
Enfermedades del Hígado y del Aparato Biliario

1/4 En todos los Cafés
VICHY CÉLESTINS
VICHY HOPITAL
Aperitivo higiénico - Digestivo ideal.

M.E.C.D. 2016

COMPRO - VENDO
ACCIONES
BONOS
JULIO B. FORCADE
Miembro de la Bolsa de la Habana
Edificio "La Cubana" Depto. 314
Aguiar y Lamparilla.—Teléfono A-4983

Compañía Minera La Caridad, S. A.

De orden del señor Presidente, se cita por este medio a los señores accionistas de esta Compañía, para la Junta General Ordinaria que conforme ordenan los Estatutos debe celebrarse el día 31 del presente mes, la cual tendrá lugar en la casa Tedillo número 43, Notaría del Lcdo. Ramón M. Ruiz, a las 9 de la mañana con la siguiente Orden del Día:

Primero: Elegir las personas que han de constituir el Consejo de Administración. Segundo: Tratar y resolver cualquier asunto que interese a la Compañía.

Se recuerda que para tener derecho a asistir a la Junta, deben depositarse las acciones en la Tesorería (Tejadillo No. 43 de 9 a 11 a. m.) con tres días de anticipación al fijado para la Junta.

Habana, 17 de Enero de 1930.

X 3d. 18, 19, 20.

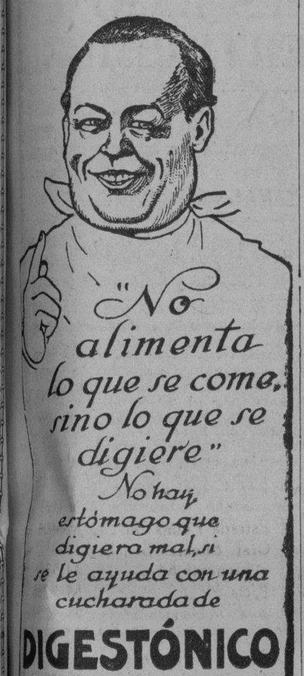

SU ESPOSA LO HA ABANDONADO

Por un disgusto con sus familiares huyó del hogar

BICICLETA HURTADA

2 dependientes lesionados.

Estafa al dueño de un Café

Juan Delgado Fernández, vecino de Wilson esquina a 20, denunció a la policía, que había sido abandonado por su esposa Elena Martínez Enriquez, de 19 años de edad, sospechando que su actitud obedezca a un disgusto que tuvo con sus familiares.

BICICLETA HURTADA

El mensajero Armando Fernández y Crespo, vecino de Enamorados No. 2, en Jesús del Monte, denunció a la policía, que de la puerta de la casa 127, de la calle de Avenida de Italia, le habían hurtado una bicicleta de la propiedad de Valenzuela e Iglesias, estimando su valor en quince pesos.

DEPENDIENTE LESIONADO

Angel Lesta Roel, dependiente y vecino de Villanueva y Pérez, bodega, sufrió lesiones de carácter menos grave de las que fué asistido en la casa de salud La Benéfica, las cuales se produjo casualmente, al sufrir una caída frente a su domicilio.

DENUNCIA DE ESTAFA

José Pérez González, propietario del café cantina situado en 10 de Octubre y Rodríguez, denunció a la policía, que en su establecimiento se le presentó Mariano Fernández, vecino de Enamorados No. 41, solicitando le enviara a su domicilio arroz con pollo, vino, dulces y una vez que el dependiente se lo entregó, se negó a pagar, estimándose estafado en la cantidad de diez pesos, setenta y cinco centavos.

ACUSA AL SOBRINO

Carmen Delgado Miro, vecina de San Quintín No. 62, denunció a la policía, que de su domicilio le habían hurtado prendas de escaso valor, sospechando que su sobrino Rodolfo Delgado Carreras, haya sido el autor del hecho.

QUEMADURAS GRAVES

Consuelo Mayor y Martínez, vecino de San José y Agramonte, se produjo quemaduras de carácter menos grave diseminadas por el cuerpo, al volcársele por encima un jarro que contenía agua hirviendo.

MALTRATO DE OBRAS

El dependiente José González González, vecino de Cuarteles No. 46, sufrió lesiones de carácter leve diseminadas por el cuerpo, de las que fué asistido en el primer centro de socorro, al ser maltratado de obras por unos muchachos para el desconocidos, cuando transitaba por el Parque de Zayas.

INGLES Enseñado por una Señorita
METODO NUEVO, Sorprendentes resultados en pocas semanas. Garantizo por escrito que el discípulo leerá, hablará y escribirá correctamente el inglés en corto tiempo. 25 cts. por lección. Doce años de experiencia. Sírvase escribir para informes a la SRTA. BLANCHE FISHER. Dept. 18 1264. LEXINGTON AVE. NEW YORK.

Cómo Conseguir el Patronaje de los Turistas

Durante los próximos 90 días muchas de las casas más principales de la Habana aumentarán grandemente el volumen de sus negocios al conseguir el patronaje de los turistas que visitarán esta Capital.

El Havana Post, periódico establecido hace 31 años, es leído por casi todos los residentes de habla inglesa en Cuba y por todos los turistas que vienen a esta República.

Ningún Otro Periódico en Inglés en Cuba Vende Dos Ejemplares por Cada 100 Ejemplares que se Venden del "Havana Post" Diariamente

Las ediciones combinadas del Havana Post y del Evening Telegram por la mañana y tarde, respectivamente, venden 70 veces más ejemplares que cualquier otro periódico americano en Cuba.

Declaradas de UTILIDAD PUBLICA en 1883.
AGUAS MINERALES NATURALES DE CARABAÑA
EL PURGANTE LAXANTE más acreditado.
EL JABON DE SALES DE CARABAÑA ES UN TESORO PARA EL CUTIS.

SE QUIERE REVIVIR UNA CIRCULAR ANTIGUA SOBRE ATRAQUE DE BARCOS

Se puso en vigor desde 1908 cuando ocurrió un fuego en un espigón, pero no se cumplió por ofrecer muchas dificultades

MOVIMIENTO DE VIAJEROS Y BARCOS EN EL PUERTO

Llegaron ayer cuatro barcos con turistas. El "Republic" debe arribar mañana. 116 pasajeros trajo el "G. Cobb"

EL SANTA MARIA

Ayer tarde a última hora llegó el vapor americano Santa María que trajo un pasajero para la Habana y 87 en tránsito pra Perú y Chile.

Mr. William Ewart, de la Thos Coon y Son Famosa Agencia de Turistas. Con los señores Mardia Brails, Florence Bremme y Alepis Chiberg que llegarán en este barco se hospedaron en la ciudad.

También viajan de tránsito el abogado ecuatoriano Eduardo Jaramillo y señora los estudiantes colombianos Eusebio Babel y Eugenio Pedro y Viceconsul americano en Valparaiso Francés Wills y el señor Luis Valverde y familia Vicepresidente de la Grace Line.

EL REPUBLIC

De New York y escalas en Cristobal llegará mañana el vapor excursionista americano Republic que conduce una excursión de turistas americanos que han dado un viaje de recreo por las Antillas y ahora regresarán a New York después de visitar a la Habana.

EL EVANGELINE

Directo de Miami llegó ayer el vapor americano Avangeline de la Clyde Line que trajo 114 pasajeros en su totalidad turistas y entre ellos el aviador americano Charles Descont y familia.

EL STATERDAM

El hermoso buque holandés Staterdam de la Holandesa americana llegó ayer como habíamos anunciado, en su segunda excursión de la presente temporada invernal.

Trajo 19 pasajeros para la Habana y 289 en tránsito.

Entre los pasajeros llegados por este barco figuran el publicista norteamericano Henry N. Harper y señora, el Lcdo. David Lavings el Licenciado Paul A. Myres ambos con sus familiares Mr. H. P. Borer y familia Gerente del Departamento de pasajeros en New York de la Cunard Line, y un grupo de agentes de publicidad y abogados.

Debido al brisote que había a la llegada del Staterdam su Capitán determinó fondear en bahía y no atracar a muelle hasta la mañana de hoy en que espera que haya calma.

EL GOVERNOR COBB

De Tampa y Key West llegó ayer tarde el vapor americano Governor Cobb de la Peninsular Occidental S. S. C. que trajo 116 pasajeros entre ellos los señores Dr. Fernando Rubio y Sra. médico español, Juan R. López, el abogado cubano Mario Díaz Cruz, Carolia Carmona e hijos Mr. Frank C. Aller y Sra. del Nasville, periódico Mr. Walter Howerd Gruff Jefe de Ingenieros de la Radio Corporation of American Mr. Everet A. Steward Superintendente de la Woolworth en Atlanta Georgia Mr. Charles Everest Lyers ex-Capitán de la Peninsular Occidental S. S. C. y señora.

DOS LESIONADOS

Ramón Subiera Santiago vecino de Martí 10 trabajando en el puerto resultó herido levemente y de manera casual.

También resultó con quemaduras leves en una mano el jornalero Ramón Calderón vecino de Inquisidor número 120.

El vigilante Suárez dejó incurso en multa por infracción municipal al chofer Alberto Gómez.

LOS QUE EMBARCARON

Por el vapor North Land embarcaron ayer para los EE. UU. Elmer Pitcher, y señora, Pedro Cano, Edward Olive, Wenceslao de la Guardia y los demás turistas.

BARCOS DE CARGA QUE SE ESPERAN

Los siguientes barcos de carga se esperan Catahoula de los EE. UU. el Clunepark de EE. UU. el Brosund de EE UU el Paco de EE UU el Patricia de México el Riol de Bremen, el Palatia de Hamburgo, el San Benito de Boston el Munlisto de Baltimore el Mundixie d eNew York el Munloyal de Baltimore.

SOBRE EL ATRAQUE DE LOS BARCOS DE POPA

Parece que ahora se trata de poner de nuevo en todo su vigor una antiquísima disposición de la Secretaría de Hacienda que data del año 1908 por la cual se dispone que los buques deben de ser atracados a los espigones con la popa hacia tierra con el objeto de que en caso de necesidad puedan ser sacados rapidamente de los espigones.

Tal disposición emana del incendio que destruyó el vapor alemán Astemburg y el espigón del Havana Central, pero en realidad nunca se llegó a poner en vigor la tal medida puesto que dificulta grandemente las manipulaciones y por que además los barcos siempre tienen menor calado de proa que de popa, y precisamente cerca de la tierra hay menos calado que en la punta de los espigones.

En ese sentido, y de manera desfavorable a la medida ha sido rendido un informe a la superioridad.

MOVIMIENTO DE VAPORES

Se Esperan

ENERO 20

Munamar de New Orleans. Cartago de New Orleans. Evangeline de Miami. President Monroe de New York. Cuba de Tampa y Key West. Amapala de New Orleans. Ganun de New Orleans.

ENERO 21

Orizaba de New York. Iroquois de Miami. North Land de Key West. Carmania de New York. Republic de Colón.

ENERO 22

Havana de New York. Spardam de Roterdam vía España. Calamares de New York. Ulua de Puerto Limon. Turrialba de Puerto Castilla. Evangeline de Miami. Governor Cobb de Tampa y Key West. Monterrey de Veracruz. Kungsholm de New York.

LOS QUE SALDRAN

ENERO 20

Santa María para New York. Evangeline para Miami. President Monroy para San Francisco. Governor Cobb para Key West y Tampa.

ENERO 21

Munamar para New Orleans. Orizaba para New York. Carmania para New York. Iroquois para Miami. Cuba para Key West. Amapala para Cristóbal.

UN MUCHACHO QUE HA DESAPARECIDO

Se cree que haya embarcado para P. del Río o Cienfuegos

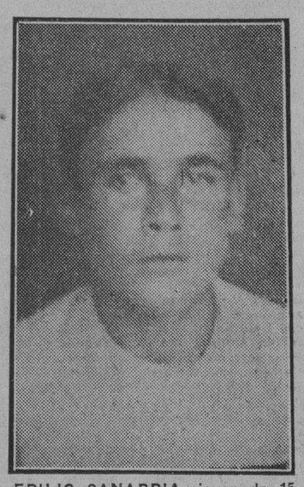

EDILIO SANABRIA, joven de 15 años que ha desaparecido de su domicilio desde el día 3 del corriente, y al cual busca afanosamente su mamá.

Hemos recibido la visita de una desconsolada madre: la señora Felicia Sanabria, quien nos manifiesta que desde el día 3 del pasado mes de Diciembre ha desaparecido de su lado, su hijo de 15 años, Edilio Sanabria.

Dice la señora Sanabria que su hijo Edilio le expresó la última vez que ambos hablaron que tenía que marchar a Pinar del Río o Cienfuegos para buscar trabajo en los ingenios de por allá, y ella cree que el chico decidiera emprender el viaje solo, al ver que los recursos de ambos les impedían embarcar unidos.

Como a pesar del tiempo que ha transcurrido, la señora Sanabria no ha recibido noticias de su amante hijo, abriga el temor de que le haya ocurrido algún percance. Por ello ruega a cualquier persona que sepa de él, que se lo comunique a su dirección, Amargura No. 75.

LA CANDIDATURA DEL DR. PRESNO

Lanzada por un grupo de profesores para el rectorado

Un numeroso grupo de profesores de la Universidad, perteneciente a las distintas Facultades de la misma, ha lanzado la candidatura del eminente ciruiano doctor José A. Presno, para Rector.

El doctor Presno es una de las figuras científicas más sobresalientes de nuestro país. Hasta hace poco ocupó brillantemente la Presidencia de la Academia de Ciencias, y hace más de veinte años que es Profesor de Cirugía de la Escuela de Medicina. Ha presidido distintos Congresos Médicos y últimamente, el de la Sociedad Nacional de Cirugía, de la cual es Presidente. Es Ciruiano Vice-Director del Sanatorio "Covadonga" y recientemente el Gobierno Francés lo honró con el ascenso de Caballero a Oficial de la Legión de Honor.

Sería el doctor Presno la persona ideal para continuar la labor tan valiosa que realizó en la Universidad el doctor Averhoff, actual Secretario de Instrucción Pública y Bellas Artes.

REGRESARA HOY SANCHEZ ABALLI

Su actuación en el conflicto del 'Baguanos' y el 'Tacajó'

En el día de hoy regresará de la provincia de Oriente, el Secretario de Comunicaciones Ing. Rafael Sánchez Aballí.

El Sr. Sánchez Aballí, después de haber dejado resuelto el problema pendiente entre la Administración del Central Baguanos y los Colonos que muelen sus cañas en ese Central ha decidido regresar a ésta Capital después de una prolongada ausencia, motivada por la estancia en sus fincas azucareras atendiendo sus negocios particulares con motivo de la presente zafra.

El Central Baguanos comenzará hoy su molienda y dentro de pocos días el Central "Tacajo" cuyo problema con los colonos también está para resolverse.

En ambos asuntos de dichos Centrales ha intervenido de manera eficaz y con lisonjero éxito el Ing. Sánchez Aballí, por lo que aquellas extensas zonas azucareras, donde centenares de familias, viven, estando de plácemes por tan lisonjero resultado.

El Fallecimiento del Sr. Pascasio Núñez

Como ampliación a la noticia del fallecimiento del señor Pascasio Núñez, persona que gozaba de gran estimación en esta ciudad en la cual residía desde hace varios años, publicamos la siguiente versión exacta de las circunstancias de su muerte.

El día 26 de diciembre próximo pasado, el señor Pascasio Núñez hubo de ausentarse hasta la ciudad de Cienfuegos, para emplear una semana en cobro de algunas cantidades que allí le adeudaban. Iba algo enfermo, por lo que le acompañaba un fiel sirviente. Terminadas las diligencias y no habiendo mejorado con el cambio de aire, el señor Núñez regresó a la Habana el día tres de enero con el propósito de comenzar el año con su familia, a quien atendía cariñosamente.

Al llegar a la Habana el tren, con gran sorpresa de su acompañante y en momentos de tomar las maletas, notó que el señor Núñez, que breves momentos antes le hablara contento de llegar sin novedad, estaba sin vida. Rápidamente fué trasladado al Centro de Socorro más próximo, donde una vez avisados los familiares más íntimos, llegaron en compañía de la inconsolable señora Núñez.

El doctor Francisco Hernández Calzadilla, que por espacio de largos meses lo asistía, también se personó.

Un momento tristísimo para la familia amigos y todos aquellos que lo conocieron y trataron, por su carácter afable y grna corazón.

Pedimos al Altísimo consuelo para su inconsolable viuda y demás familiares.

El auto 20703, manejado por Luciano González y el camión 69093, que conducía Luis Morla Alonso, chocaron en Monte y Arroyo, recibiendo daños ambos vehículos.

Antonio Pablo Valdés, chofer del auto número 38476, denunció que al transitar por Salvador y Palatino el ómnibus 16 de la Compañía Cubana de Tránsito chocó con su vehículo causándole daños.

El doctor Gustavo Sausa Arango denunció que en momentos en que tenía estacionado el auto de su propiedad número 746 en Cerro y Peñón, el ómnibus 135 de la Empresa Cuba, chocó con su vehículo causándole averías.

La Detención de un Ladrón

Los delegados del inspector del tercer distrito, comandante Antonio B. Ainciart, marcados con los números 1236, Andrés Gómez, y 926, Juan Marrero, realizaron en la noche de ayer un excelente servicio, al detener al autor de un asalto y robo ocurrido en la casa Pocitos número 58 A.

Habían tenido noticias los citados delegados de que José Macías, por medios engañosos, había atraído a la casa citada a Felipe Hernández, vecino de Clavel número 10, en el Cerro, haciéndole creer que habían de mostrarle unas magníficas habitaciones que él deseaba alquilar en el citado lugar, donde, efectivamente, se dedican a ese negocio, pero una vez allí, lo despojó, violentamente, de prendas y efectivo por valor de más de 50 pesos

Gómez y Marrero, apenas tuvieron conocimiento del hecho comenzaron a actuar, localizando al Macías y atrayéndolo, habilidosamente, a la casa Jovellar 27, donde también alquilan departamentos, arrestándolo allí no sin grandes esfuerzos, dada la resistencia que opuso el Macías.

Fué presentado al Juzgado de Guardia, quien dispuso su ingreso en el Vivac por todo el tiempo que la ley señala.

DETENCION DE 14 RECLAMADOS

Serán puestos a disposición de los Jueces Correccionales

Por estar reclamados fueron detenidos en el día de ayer por la policía, las personas siguientes:

Carmen Rodríguez Blanco, vecina de Zenea 206, reclamada por el J. C. de la S. Cuarta.

Luis Valdés Montenegro, mensajero y vecino de Zenea 210, reclamado por el J. C. de la S. Cuarta, siendo remitido al Vivac.

José Rodríguez Bergartin, dependiente y vecino de Luzuriaga No. 142, reclamado por el J. C. de la S. Tercera.

Alejandro García o Enrique González, vecino de Bendaras 73, reclamado por el J. C. de la S. Tercera.

Manuel Alvarez Rodríguez, chófer y vecino de San Isidro 63 y medio, reclamado por el J. C. de la S. Cuarta.

Llopez Shloma, vecino de Acosta 21, reclamado por el J. C. de la S. Primera.

Luis Morla Alonso vecino de Saco y Peñalver, reclamado por el J. C. de la Tercera.

Manuel Rodríguez Martínez, del comercio y vecino de Bélgica No. 2, reclamado por el J. C. de la S. Segunda.

José Cidre Ochoa, del comercio y vecino del Centro Gallego, reclamado por el J. C. de la S. Segunda.

Guillermo Real Alvarez, chófer y vecino de Palatino y Fomento, reclamado por el J. C. de la S. Cuarta.

Antonio Miranda Fernández, chófer y vecino de Palatino y Fomento, reclamado por el J. C. de la S. Cuarta.

Sixto Fernández Rodríguez, vecino de 10 de Octubre 528, reclamado por el J. C. de la S. Quinta.

José Chang, del comercio y vecino de la bodega situada en San Agustín, reclamado por el J. C. de la S. Quinta.

José Pires Florencio, (a) "Portugués", vecino de Primelles No. 47, Cerro, reclamado por el J. C. de Matanzas, en juicio que se le sigue por estafa.

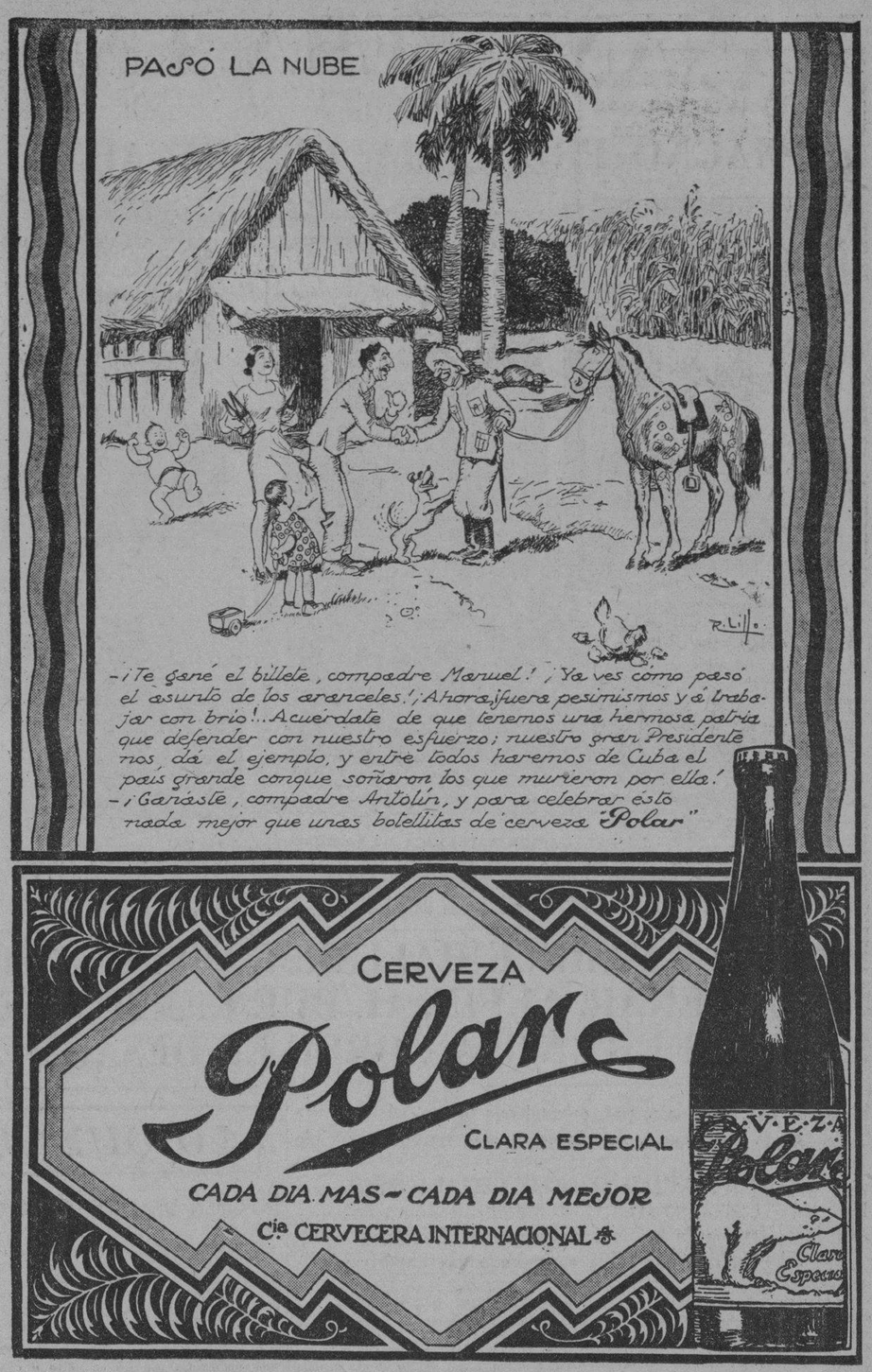

Cámara de Comercio de la República de Cuba

CONVOCATORIA

En cumplimiento de lo dispuesto en el Artículo 10 dedl Reglamento de la Corporación, cito por este medio a los señores asociados para que concurran a la Asamblea General ordinaria que se efectuará el miércoles 22 de los corrientes, a las 4 de la tarde, en el domicilio social, Marta Abreu (Amargura), 11, segundo piso; cuyo acto se llevará a cabo con cualquier número de asociados asistentes, según prescribe el Reglamento, con sujeción a la Orden del Día inserta en la boleta enviada a domicilio.

La Habana, 14 de Enero de 1930.

Carlos ARNOLDSON,
Presidente.

Compañía Industrial Neptuno, S. A.

SECRETARIA

De orden del señor Presidente y por acuerdo del Consejo de Directores, se cita a los accionistas de esta Compañía a la Junta General que ha de celebrarse el sábado 25 del actual a las tres de la tarde en el local de la presidencia, Ricla número 40.

En dicha Junta se dará cuenta del Balance General.

Habana, Enero 20 de 1930.

El Secretario,
MORRIS HEYMANN.

PAPAS BLISS
Tenemos en barriles, germinada, lista para siembra.
También tenemos IRIS COBLERS certificadas por el Gobierno de Canadá.
M. CANO. Oficios 116. Habana
Dirección Telegráfica: "MARIACANO"

DOY DINERO EN PAGARE
con la firma de un propietario de casas, también doy dinero en hipotecas al 7 por ciento. Facilito también dinero sobre condominio, usufructos, participación de herencia, etc.
ALBERTO CUERVO
OBISPO 59 (altos) TELEFONO: A-0318

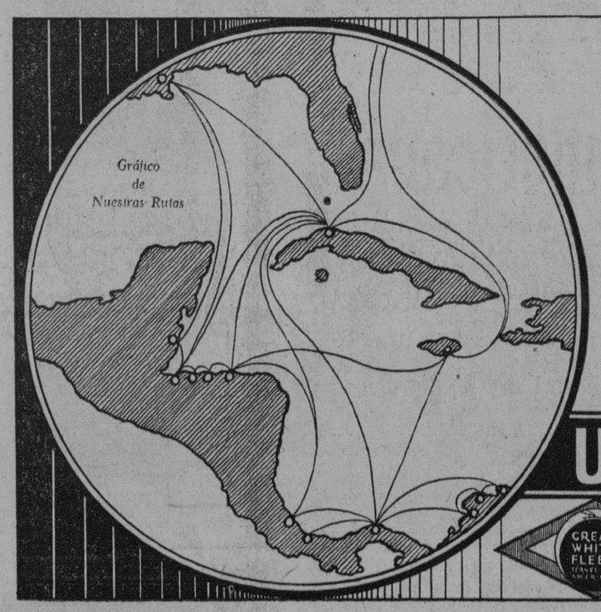

La Reputación de
La Gran Flota Blanca
es sencillamente el resultado de largos años prestando un insuperable servicio entre los más importantes puertos de las Américas.
Haga sus viajes o importe sus mercancías por nuestra línea.
La satisfacción que así experimente, será para nosotros, el más valioso testimonio acerca de las excelencias de nuestro servicio.
UNITED FRUIT COMPANY
GREAT WHITE FLEET
"La Gran Flota Blanca"
Pasajes: Paseo de Martí 110-A Telf. M-8268
Fletes: Muelles de Santa Clara Telf. M-6978

M.E.C.D. 2016

MAÑANA SERA LA CONFERENCIA NAVAL DE LONDRES

EL MAGNO PROBLEMA DEL DESARME SERA ESTUDIADO POR EL JAPON, ITALIA, FRANCIA, INGLATERRA Y LOS ESTADOS UNIDOS

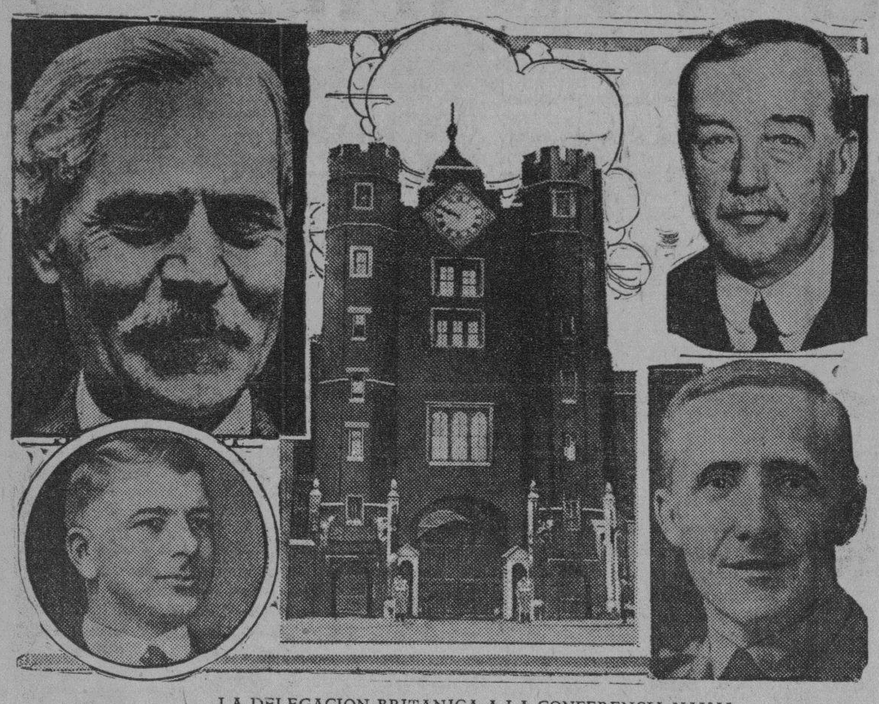

LA DELEGACION BRITANICA A LA CONFERENCIA NAVAL

La delegación de la Gran Bretaña a la conferencia naval está compuesta por el primer ministro Ramsay Mac Donald (arriba, izquierda), Arthur Henderson (arriba, derecha), secretario de relaciones exteriores; A. V. Alexander (abajo, izquierda), primer lord del almirantazgo y Wedgwood Benn (abajo, derecha), secretario del Estado de la India. En el centro presentamos una vista del palacio de St. James, teatro de la conferencia.

He aquí a los miembros de la delegación francesa que asistirá a la conferencia naval de Londres. Arriba están Monsieur Briand y el Primer Ministro Andre Tardieu. Abajo presentamos a M. A. de Fleuriau, el embajador de Francia en Londres y M. Georges Leygues, ministro de la marina.

El Ministro de Relaciones Exteriores de Italia, Dino Grandi (izquierda), encabeza la delegación italiana a la conferencia naval de Londres. Otros miembros de la delegación son el signor Bordanaro (centro), embajador ante el gobierno de la Gran Bretaña y el Vice -Almirante Barón Ferdinando Acton. La intervención de Italia es de graves consecuencias. Potencia marítima del Mediterráneo, aspira, por lo menos, a una igualdad naval con Francia en estos mares. La resolución de Mussolini, quien suele amar los gestos decisivos y violentos, de mantener los derechos y aspiraciones de Roma, ha creado un estado de inquietud en las cancillerías.

FRANCIA PARECE HALLARSE DISPUESTA A COOPERAR, ALFIN, AL BUEN EXITO DE LA CONFERENCIA SOBRE EL DESARME

El Japón, que es el único país oriental que tomará parte en la conferencia, no parece esperar resultado tangible

TARDIEU Y BRIAND ANUNCIAN DECLARACIONES

Al hablar Tardieu de su conferencia con el Secretario Stimson, dijo que había engendrado una atmósfera feliz

LONDRES, enero 19. AP. Francia, según se ha sabido esta noche, no solamente está dispuesta a un acuerda sobre la fijación de cierto tonelaje durante un número determinado de años, sino que también firmará un tratado, si a eso se llega en el cual se tengan en cuenta sus necesidades.

Desea hacer todo lo posible para que la conferencia de Londres obtenga un éxito, y la impresión que se ha ganado entre los delegados franceses es que debe llevarse a cabo inevitablemente una revisión del tratado de Washington.

El programa que traen a esta capital los franceses se considera por la delegación del gobierno de Paris como una concesión en interés del desarme mundial, puesto que en las primeras conversaciones se ha sostenido la conferencia de Londres debia limitarse a tratar de la reducción naval y que los tratados se negociaran en Ginebra, bajo la égida de la Liga de las Naciones.

Georges, Leygues, ministro de Marina, está obligado, de acuerdo con la explicación francesa, a mantener, abiertas siempre las comunicaciones de Francia con sus posesiones. Insisten en que la propia existencia de Francia depende de ese asunto y aclaran por qué Francia insiste en tener una flota adecuada.

Mrs. Stimson celebró hoy una conferencia con el ministro de Estado italiano Dino Grandi, en la cual trataron de todos los asuntos relacionados con el desarme.

El primer ministro MacDonald pasó la mayor parte del dia en su residencia oficial de Downing Street, pero por la tarde visitó la Exposición de arte italiano del edificio Burlington. Mañana recibirá a las cinco delegaciones para preparar la agenda definitiva de la conferencia.

El Rey Jorge V. recibirá a los delegados a las 3:30 de la tarde en el Palacio de Buckingham.

Los delegados franceses conferenciaron esta noche por espacio de hora y media con el primer ministro MacDonald y M. Tardieu dijo a la salida de la entrevista que tenía una favorable impresión acerca de la situación de la conferencia.

El secretario Dino Grandi envió al primer ministro Mussolini una larga relación de su entrevista con Mr. Stimson.

NO ESPERAN LOS JAPONESES RESULTADO TANGIBLE

TOKIO, enero 19. AP.— Japón, único país del oriente que participa en la conferencia del desarme naval, está tratando de concentrar su atención en dos acontecimientos vitales para su futuro que se desarrollan en dos lugares bien apartados entre sí.

El dia que la conferencia se inaugure en Londres, el Parlamento japonés se reunirá para escuchar la declaración que hará el Gobierno acerca de la política del primer ministro Yuko Hamaguchi, ministro de Estado Barón Kijuro Shidehara y ministro del Tesoro Junnosuke Incuye. Probablemente despues se disolverá la Dieta, convocándose a elecciones generales.

Las elecciones junto con la conferencia del desarme son los dos problemas que absorberán toda la atención del pais.

Mientras los funcionarios del gobierno nipón se expresan de manera optimista acerca de los resultados de la conferencia del desarme, la opinión pública ha vista con disgusto el fracaso de las conversaciones preliminares en Washington y Londres y no espera resultados tangigles.

Al aceptar la invitación británica a la conferencia, el Japón ha tenido muy en cuenta la oferta británica relacionada con las conversaciones preliminares, de las que esperaba obtener por lo menos el reconocimiento anglo-norteamericano de la justicia de sus demandas de una proporción del setenta por ciento en cruceros.

La opinión pública de este pais cree en la justicia y necesidad de que se conceda al Japón la citada proporción en cruceros y por esa razón se duda mucho que los delegados japoneses cedan ante ninguna consideración para no arriesgar su carrera política y hasta la vida del actual gabinete, que ha hecho una gran propaganda en el pueblo sobre esa solución.

Lo curioso del caso es que ningún funcionario haya dicho hasta ahora que la delegación japonesa esté dispuesta a provovar el fracaso de la conferencia antes de ceder en sus demandas, sino que por el contrario esperan que se acordará alargar la vida a los acorazados, medida con la que el Japón obtendrá grandes beneficics.

La coincidencia de la conferencia de Londres y de las elecciones generales en el Japón hace temer que los delegados no puedan, aunque quieran, hacer concesiones en el asunto de los cruceros, para no despertar una intensa campaña nacionalista.

Muchas organizaciones patrióticas en las que figuran como jefes muchos oficiales de la armada, en activo y retirados, celebran reuniones y aprueban conclusiones recomedando al Gobierno japonés que mantenga íntegramente sus demandas frente a las demás potencias.

TARDIEU ANUNCIA DECLARACIONES SENSACIONALES

LONDRES, enero 19 AP. El primer ministro Andre Tardieu y el ministro de Estado Arístides Briand, jefes de la delegación francesa a la conferencia del desarme naval que comenzará mañana, prometieron hoy a los representantes de la prensa "darles algo sensacional más tarde".

Esta declaración siguió a un largo cambio de impresiones con el secretario de estado Stimson, en la embajada francesa.

Describiendo M. Tardieu su conversación con el secretario de estado norteamericano, dijo que ha engendrado una atmósfera feliz para el comienzo de las negociaciones navales.

LO QUE SE VA A TRATAR Y LO QUE SE ESPERA

RESUMEN DE ESTE TRASCENDENTAL MITIN LLAMADO A CAMBIAR TAL VEZ EL CURSO DE LA HISTORIA DEL MUNDO

En el suntuoso salón de recepciones del Palacio de St. James, de Londres, se inaugurará mañana la Conferencia Internacional de las cinco Potencias navales de primer orden, probablemente el más trascendental acontecimiento mundial del año 1930. Representando los esfuerzos de un mundo resuelto a esquivar por todos los medios decorosos las posibilidades de la guerra, a la que llevan inevitablemente tanto las rivalidades políticas y los rencores históricos como la peligrosa competencia de armamentos navales, los plenipotenciarios de Inglaterra, Estados Unidos, Japón, Francia e Italia, iniciarán mañana las negociaciones que han de continuar las que en 1921 produjeron, en la Conferencia de Washington, la limitación de los acorazados de línea y del tonelaje de los cruceros, dejando reducido el principal núcleo de combate de las grandes escuadras a las dimensiones precisas de una fórmula proporcional.

La Conferencia de mañana tiene un gran objetivo grato a los pueblos de las cinco Potencias más fuertes del mundo, participantes en aquella: la reducción de los enormes gastos de flotas, mediante la aplicación a los navíos llamados auxiliares, cruceros, destructores (destroyers) y tal vez los submarinos, de la misma política de proporcionalidades lógicas que inspiró el tratado de Washington, sobre los acorazados.

Inglaterra y Estados Unidos están conformes en equiparar sus escuadras en lo que concierne a los cruceros y destructores, como ya lo están desde hace nueve años en acorazados de línea. Así fué convenido en la visita que el Primer Ministro McDonald hizo a Washington en noviembre pasado. El Japón está a su vez de acuerdo en reconocer que las necesidades navales del Imperio Británico y de la poderosa República norte-americana justifican que ambas naciones tengan una fuerza en cruceros y barcos auxiliares mayor que la japonesa, como admitió el mismo principio en Washington al discutirse la cuestión de los acorazados, aceptando entonces que aquellas Potencias tuvieran una escuadra de estos representada por la cifra cinco, mientras la nipona quedaba significada por la cifra tres, pero ha anunciado oficialmente que demandará un setenta por ciento de los cruceros que se asigne a Inglaterra, y EU. por considerarlo imprescindible a su seguridad imperial.

Por su parte Francia e Italia, naciones cuyas escuadras de acorazados son aproximadamente la mitad de las inglesa y norte-americana y algo menores que la japonesa, según el convenio de Washington, no parecen muy propicias a consentir que el número de cruceros y destructores que se les fije en Londres sea menor que el adecuado a su seguridad marítima.

Francia, cuyo Imperio colonial es el segundo del mundo, exige una proporción de cruceros que le permita garantizar sus rutas marítimas, que cubren todo el planeta, principalmente las de Africa, su gran vivero de soldados en caso de un nuevo conflicto europeo.

Italia, cuya política exterior se caracteriza por el carácter orgulloso que imprime a todos sus actos el Gobierno del Primer Ministro Mussolini, ha hecho eje de su actitud la inquebrantable resolución de tener paridad con la República Francesa, es decir, que sea cual sea la fuerza naval de cruceros que se conceda a esta potencia, la suya ha de ser la misma. Incidentalmente a la negativa de Francia a consentir que Italia tenga su mismo poderío marítimo (lo que revela una vez más la creciente rivalidad entre los dos grandes países latinos, desaparecido del mapa europeo el factor militar alemán), se ha planteado de soslayo, la llamada Cuestión del Mediterráneo, es decir, el equilibrio naval que se ha de mantener en el Mare Nostrum, lo que implica la posible participación de España en este aspecto del problema de la reducción de armamentos navales.

Fuera de la proporcionalidad de cruceros y destructores, peligrosa vía de la competencia de escuadras, ya que en la Conferencia de Washington solamente se limitó el desplazamiento de aquellos (10 mil toneladas, originándose el crucero del llamado "tipo Washington") y el calibre de sus cañones, 8 pulgadas, es muy posible que se trate en la Conferencia que mañana comienza en Londres las cuestiones de reducir el tonelaje de los acorazados de línea, cuyo máximo actual es de 35 mil toneladas, con cañones de 16 pulgadas; de aumentar su "período de existencia", es decir, el número de años que pueden estar prestando servicios antes de ser relevados por unidades más modernas; y, por último, la muy difícil de abolir el submarino, arma que tiene toda la antipatía de Inglaterra, cuya flota mercante fué diezmada durante la guerra por el terrible traicionero sumergible, Francia, Japón e Italia, sin embargo, han manifestado abiertamente que no están dispuestas a deshacerse de un elemento eficacísimo para la protección de sus costas, aunque se advierte que lo que defienden es el empleo de un formidable enemigo del acorazado adversario, punto débil de sus escuadras enfrentadas con las insuperables de Inglaterra y los Estados Unidos.

Las cinco delegaciones plenipotenciarias que después del discurso protocolar del Rey Jorge V empezarán mañana en la capital inglesa deliberaciones que pueden ser capitales para los destinos del mundo, por sus alcances en todos los órdenes internacionales, están formadas por habilísimos estadistas, auxiliados por novecientos almirantes, ingenieros navales, oficiales subalternos de Marina, juristas, técnicos y especialistas, consejeros diplomáticos, marítimos y geográficos, y agregados y auxiliares de otras clases.

La de los Estados Unidos está presidida por el Secretario de Estado Stimson, figurando en ella dos Senadores y dos Embajadores.

La de Inglaterra por el Primer Ministro Mc Donald, el secretario de Estado Henderson y la flor del Almirantazgo británico.

La de Francia por el Primer Ministro Tardieu, el Ministro de Estado Briand y el de Marina Leygues.

La del Japón por el ex-Primer Ministro Wakatauki, el Almirante Takerabe y otros tres miembros del Consejo Imperial.

La de Italia por el Ministro de Estado Dino Grandi y cuatro consejeros navales.

REPRESENTANTES DEL JAPON EN LA CONFERENCIA NAVAL

El Japón está espléndidamente representado en la conferencia naval de Londres por el Dr. Hashio Yamakawa (izquierda), Reihiro Wakatsuki (centro) y el Almirante Hyo Takarabe.

LA DELEGACION NORTEAMERICANA EN LA CONFERENCIA NAVAL

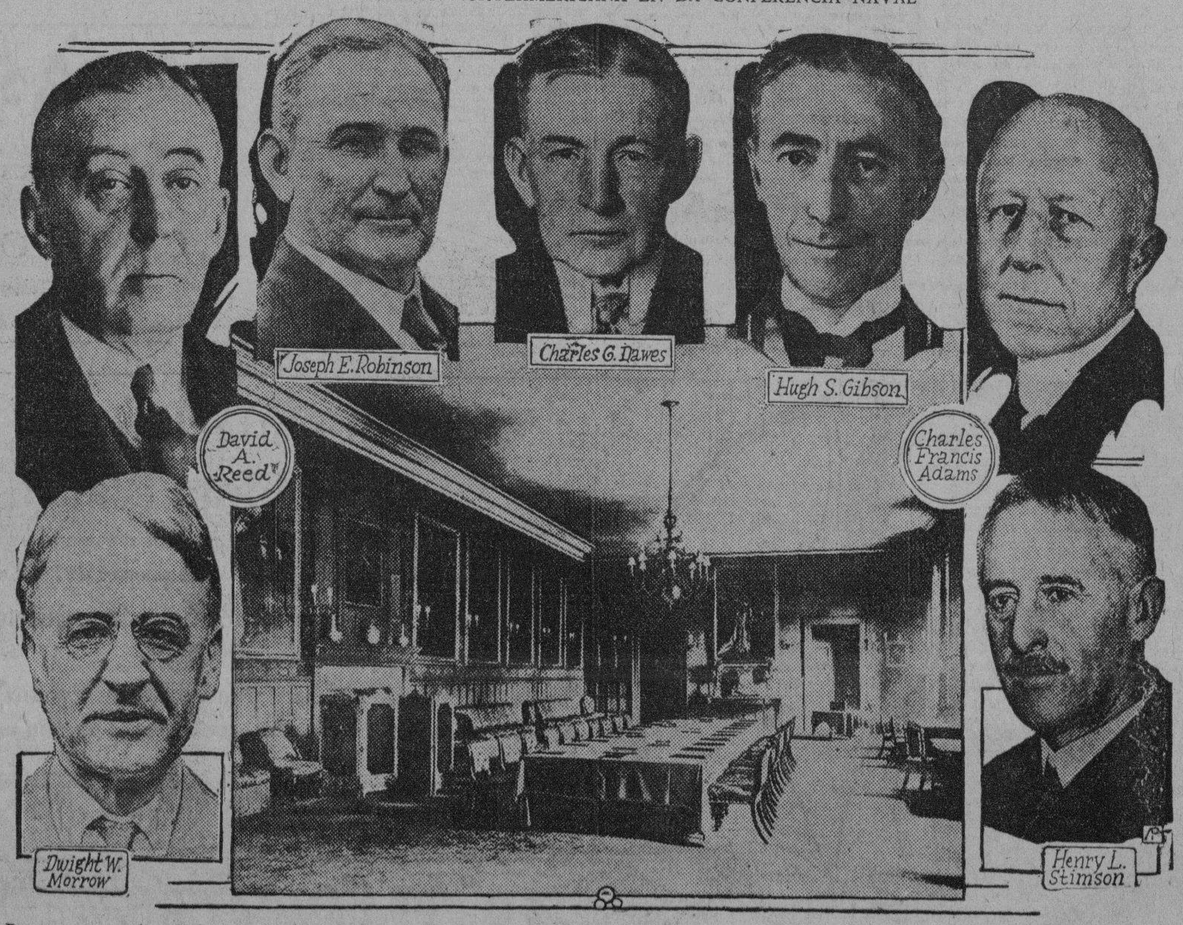

Presentamos en el grabado, a todos los miembros de la delegación de los Estados Unidos a la conferencia naval de Londres. En el centro está el salón del palacio de St. James, donde tiene efecto la importantisima reunión internacional. (Servicio fotográfico de la A.P. para el DIARIO DE LA MARINA).

LA INAUGURACION DE LA CONFERENCIA NAVAL, MAÑANA EN LONDRES BAJO UN SENTIMIENTO DE GRAN INCERTIDUMBRE

De la actitud asumida por las grandes potencias se deduce que sólo se llegará a más larga vida de buques capitales

ITALIA EXIGE PARIDAD NAVAL CON FRANCIA

Con los acuerdos de las potencias en La Haya, sólo queda pendiente el problema de Austria-Hungría y Estados sucesores

WASHINGTON, enero 19. (AP) Mientras los delegados de las distintas potencias se preparan para la inauguración de la conferencia del desarme naval que se inaugurará mañana en Londres, reina un sentimiento de incertidumbre sobre los resultados de la misma, a causa de los pronunciamientos hechos últimamente por cada una de las delegaciones.

Tal es la actitud que respecto al desarme han asumido las primeras potencias navales del mundo, que el único resultado que parece cierto es la extensión de la edad de los buques capitales. Sobre todas las demás cuestiones, incluso la conveniencia de reducir en vez de limitar los armamentos, existen grandes divergencias de opinión.

En los planes de las delegaciones de las cinco potencias entran en mucho las aspiraciones nacionalistas. Los italianos no solamente reclaman la paridad absoluta con Francia, sino que agregan que únicamente por falta de recursos materiales no exigen la paridad con Inglaterra o con cualquiera otra potencia.

Los delegados franceses, por su parte, teniendo en cuenta que la flota militar de Francia era de un millón de toneladas en 1914, desean aumentar su marina de guerra, que cuenta hoy con 600.000 toneladas, a 800.000.

Cree Francia que el problema es completamente político, que la seguridad de los distintos países es relativa y no positiva y que su dignidad como potencia mundial debe tenerse en cuenta en las deliberaciones. Los políticos, especialmente Georges Leygues, ministro de Marina, han estado inyectando en la opinión pública francesa la idea de que el prestigio francés exige la constante presencia de la bandera tricolor en los siete mares.

En el Japón, donde la dieta, como el parlamento británico, se reune el mismo día de la inauguración de la conferencia, los elementos nacionalistas de la oposición política han comenzado a concentrar sus fuegos sobre la conferencia. Aseguran que las conversaciones preliminares tenían por objeto, ante todo, fraguar ciertos arreglos, pero que en la práctica degeneraron en simples cambios de impresiones. Los japoneses piden una mayor proporción en cruceros y buques auxiliares.

En la Gran Bretaña los elementos navales han pedido al primer ministro McDonald que preste el mayor cuidado a las necesidades defensivas del imperio, estimando que el partido Laborista parece dispuesto a sacrificar la seguridad para perseguir un ideal imprattícable.

El acontecimiento más importante de la segunda conferencia de La Haya ha sido, sin duda, el convenio sobre las sanciones entre Francia y Alemania. La solución de ese problema se considera como un triunfo por el gobierno de Berlín. Según él, las naciones acreedoras quedan en libertad de acción para proceder contra Alemania, únicamente en el caso de que el Tribunal Permanente de Justicia Internacional decida que ese país ha realizado algún acto para destruir el plan de las reparaciones.

La prensa alemana disiente del parecer del gobierno y se queja del acuerdo concertado por Alemania con sus acreedores, manifestando que resulta más ventajoso lo dispuesto en el tratado de Versalles, pero el gobierno, por su parte, entiende que se ha dado un gran paso suprimiendo las sanciones militares que el tratado de paz imponía. También dice que el derecho a represalias en caso de destrucción del plan de los expertos de París, se ejercería de acuerdo con el principio generalmente aceptado en derecho internacional.

Con los acuerdos de La Haya entre las grandes potencias, solo queda, de la liquidación de la guerra, el problema de Austria Hungría por una parte y de los estados sucesores por la otra.

El Consejo de la Liga de las Naciones ha celebrado una breve y armoniosa sesión en Ginebra. El asunto de la Palestina fué el único que provocó algún debate, pero los delegados británicos consiguieron, como se proponían, el nombramiento de una comisión jurídica que determine los derechos legales de hebreos y musulmanes a la Muralla de los Lamentos.

En media docena de países se muestran activos los comunistas. Los más raros desórdenes ocurrieron en Berlín, donde la policía sostuvo encuentros con los manifestantes y el gobierno se vió obligado a prohibir todas las reuniones y manifestaciones públicas, excepto funerales, bodas y procesiones religiosas.

El Departamento de Justicia de México se prepara para deportar a los comunistas que se envanecen de haber organizado manifestaciones frente a las embajadas de México en Washington y Buenos Aires. En la capital suramericana fué apedreada la embajada y la policía practicó una docena de arrestos.

Las noticias de China ofrecen cuadros tétricos acerca del hambre que existe en algunas regiones, agravado por el tifus y el canibalismo.

EL INCENDIO DE ESTA MADRUGADA

En varias casas de madera del reparto Las Cañas, Cerro

En horas de la madrugada de hoy se declaró un incendio de bastante intensidad en un grupo de casas de madera situadas en las calles de Santa Teresa y Colón, en el Reparto Las Cañas, en el Cerro las que se dice son propiedad de la viuda de Castro.

A la hora en que cerramos esta edición, los bomberos del Cerro y de Corrales tienen localizado el fuego.

PRACTICAS DE GUERRA TURCAS

Resultados de la 2a. caminata militar que duró cuatro meses

CONSTANTINOPLA, Enero (AP) —Según los resultados definitivos oficiales publicados hoy sobre la Segunda Caminata Militar de Pruebas de 1929, la cual duró casi cuatro meses, habiendo habido una intensa participación internacional de parte de las empresas, fué la fábrica alemana de Buessing, de caminos de carga, establecida en Braunschweig, la única que obtuvo la cifra máxima de 100 puntos buenos en la primera clase. En la segunda clase figuró en primer término el carro alemán "Daimler-Benz" con 74 puntos, en tanto que el mejor carro norteamericano obtuvo 60 puntos.

La importancia del concurso resalta porque no se trató simplemente de caminatas de resistencia por caminos más o menos parejos, sino que los carros fueron sometidos, en caminos escabrosos, a pruebas especialmente difíciles para fines militares. La empresa alemana de Buessing empleó para ellas un carro elaborado en series, que salió triunfante ya en el año pasado.

M.E.C.D. 2016

ROPA INTERIOR DE JERSEY

MARCAS DE CALIDAD

BLOOMERS PARA NIÑAS
en colores surtidos, a $1.00
BLOOMERS PARA SEÑORAS
marca "Rome Rayon", a 1.50
BLOOMERS PARA SEÑORAS
marca "Van Raalte", a 1.50
BLOOMERS PARA SEÑORAS
marca "May Bell", a 1.75
BLOOMERS PARA SEÑORAS
"Rome Rayon" con elástico
ancho, a 1.75

HAY JUEGOS COMPLETOS EN TODAS ESTAS CALIDADES A PRECIOS DE ALMACEN.

LA ELEGANTE

NEPTUNO 48 casi esquina a AGUILA. Y MURALLA esquina a COMPOSTELA.

LOCION VEGETAL
QUE DA AL CABELLO UN COLOR RUBIO Y CASTAÑO PRECIOSO NO DESTRUYENDO LA CABELLERA
FLUIDO DE ORO
J. LESQUENDIEU — PARIS
SON LOS TONOS MAS DESEADOS POR LAS MUJERES ELEGANTES DE LAS GRANDES CAPITALES EUROPEAS Y AMERICANAS. Usada por todos los peluqueros parisienses. Su fama es mundial. RAMOS Y LEROY 17 y E VEDADO TLF. F-6292

WARNER-AGÜERO
Retratos artísticos exclusivos
Primer premio en la última Exposición de Fotografías celebrada en la Habana.
O'Reilly Núm. 114. Teléfono M-1256.

A LAS DAMAS

Embellezcan sus ojos con el "ACEITE ESMERALDA", que les hará crecer, les rizará y les ennegrecerá sus pestañas, haciéndolos lucir brillantes y seductores. Pídalo en las principales tiendas, peluquerías y farmacias. La Maison Emeraude. París. Representante: Apartado 2398. Habana.

Radio Víctor

El tan esperado RADIO VICTOR... el primero y único aparato receptor de radio que lleva la famosa marca VICTOR

Completamente nuevo... Asombroso realismo... Nueva sintonización super-automática... Nueva Bocina Víctor electro-dinámica... Funcionamiento superior a todo lo que usted ha oído hasta ahora.

OIGALO Y COMPARE

$250

VIUDA DE CARRERAS Y CIA.
Prado 115 Frente al Capitolio TELEF. A-3462

ANUNCIESE EN EL "DIARIO DE LA MARINA"

HABANERAS

SANS SOUCI

GRAN BAILE DE TRAJES

En perspectiva...
Una gran fiesta bailable.
Dispuesta está en **Sans Souci** para la noche del viernes 14 del próximo febrero.
Será de trajes.
Y de mantones.

La pareja de Almendares, David and Hilda Murray, cedida amablemente por el señor Alfredo Gamard, intervendrá directamente en su organización.

David es el encargado de promover un concurso de tango, tomando parte solamente los aficionados, nunca los profesionales.

Habrá una copa de Plata.

Para la pareja triunfadora.

La Orquesta Argentina de **Sans Souci** tocará en este concurso un tango especial, de los denominados de prueba, a fin de que puedan bailarlo todos los que se consideren en condiciones de aptitud.

Cuéntase con que asistirán todas las comparsas del Baile de las Naciones.

Irán con los mismos trajes.

Exactamente.

Serpentinas, confettis y otros atributos carnavalescos serán repartidos entre la concurrencia.

Deben solicitarse con tiempo las mesas, dirigiéndose al **maitre** Miró, teléfono F.O.—9255.

Fijado el precio del cubierto.

En cinco pesos.

Nuestro **Sans Souci**, tan parecido a los grandes restaurants del Bosque de Bolonia, por su situación y su magnificencia, ofrecerá esa noche un aspecto magnífico, deslumbrador

Privarán los mantones.

Como las mantillas.

SANTOS DEL DIA

Mi primer saludo.
Con la primera felicitación.
Sea para un funcionario excelente, Sebastián Planas, Subdirector de Lotería.
Están de días Sebastián Gelabert, ex-Secretario de Hacienda, Sebastián Figueras, director de la **Revista Comercial Farmacéutica** y Sebastián Acosta, administrador de los Manantiales de San Francisco.
De días también.
El doctor Fabián García.
Y un joven simpático, Fabián García Montero, amigo mío, muy querido, que se encuentra ausente.
Felicidades.
Para todos hoy.

VIAJEROS DISTINGUIDOS

De nuevo en la Habana.
Un distinguido matrimonio.
El señor Arden Robins, cumplido caballero americano, y su gentil e interesante esposa Merceditas Martínez.
Instalados en el hotel Inglaterra pasarán todo el tiempo de su estancia entre nosotros.
Vienen, como todos los años, a disfrutar de las grandes fiestas de la estación invernal.
Reciban mi saludo.
De cordial bienvenida.

LA JUNTA DE ESTA TARDE

Convocada una junta.
En la tarde de hoy.
La señora del Embajador de España en unión de la distinguida dama Estela B. de Cañal, esposa del Presidente del Casino Español, son las que invitan.
Se tratará de la organización del Pabellón España en el festival que a beneficio de la Escuela de Ciegos se celebrará el 8 de febrero en el Nacional.
Será en el Casino Español.
A las cuatro de la tarde.

EL MINISTRO DE FINLANDIA

Llega hoy.
Por la vía de la Florida.
Es el señor Lennart Astrom, que viene a presentar sus credenciales, ante el Presidente Machado, como Embajador Extraordinario y Ministro Plenipotenciario de la República de Finlandia.
Acto que se efectuará el miércoles próximo, a las diez y media de la mañana, en Palacio.
Procede de Washington.
Lugar de su residencia.

ARTURO C. BOSQUE

Restablecido ya.
Por completo.
Durante un mes ha permanecido enfermo, en su residencia del Vedado, el doctor Arturo C. Bosque, presidente del gran centro **La Bondad** y caballero muy apreciable.
De su asistencia estuvo hecho cargo en todo ese tiempo el doctor Luis Ortega.
Mi felicitación.
Cordial y afectuosa.

(Continúa en la página SIETE)

JOYAS, LAMPARAS OBJETOS PARA REGALOS

Joyería "El Gallo"

San Rafael e Industria Teléfono A-2738.

Sucursal y Talleres: LA ESTRELLA DE ITALIA Compostela 46. Teléfono A-2660.

La Emperatriz
San Rafael 36.

LA moda ha impuesto que sean las señoras las que atiendan cuanto concierne a la indumentaria de sus esposos.

Y las damas de distinción saben que, en ningún otro lugar como en nuestros especializados Departamentos, pueden encontrar en todo momento artículos de uso masculino que con mayor exquisitez interpreten los dictados de la modad...

Laureano López, S. en C.
Sastres Artistas

LA CASETA DE LOS REPORTERS EN LA ESPERANZA SE LLAMARA 'R. S. MENDOZA'

Se tomó el expresado acuerdo como tributo a la memoria del que fué primer presidente de aquella colectividad

ACUERDOS DE LA ASOCIACION DE REPORTERS

En sesión celebrada por el Directorio de la Asociación de Repórters de la Habana, Círculo Nacional de Periodistas, se adoptaron entre otros los siguientes acuerdos:

Expresar nuestro sentimiento por el fallecimiento del socio de administración, señor Gerardo Fernández.

Aprobar los ingresos como socio de número de los señores Florencio R. Veliz, Germinal Barral, Eduardo Abela y otros y como socios de administración el Dr. Aurelio Hernández Miró, Gaspar Carbonell y otros.

Se dió cuenta de una comunicación del Dr. Juan B. Núñez Pérez, Director de la Policlínica "La Bondad", cediendo dos camas en aquel establecimiento benéfico para atender a los asociados de los Repórters. Se acordó enviarle un caluroso mensaje de agradecimiento.

Se dió cuenta y fué sancionado por la Junta, todas las gestiones realizadas por la Mesa, una relacionada con la detención de los señores Carlos Dellundé y Ramón Arroyo, Directores de 'La Región" e 'Independencia," de Santiago de Cuba.

Aprobar el informe rendido por el señor Antonio Polo, Presidente de la Comisión de Investigación y Expediente, acerca del caso denunciado por los asociados señores Miguel Pascual y Eladio Secades y hacer pública una declaración sobre el asunto.

Contribuir al festival que se organiza en favor de la señora viuda de Víctor Muñoz.

Hacer una aclaración sobre la publicación del órgano oficial de la Asociación titulado "El Repórter", que por ahora no se publica.

Ponerle el nombre de "Ramón S. Mendoza", a la Caseta para tuberculosos, que construirá en los terrenos del Sanatorio "La Esperanza" la Asociación de Repórters, como un recuerdo a la memoria del que fué el primer Presidente de la Institución.

Celebrar un homenaje íntimo en honor del compañero Antonio Polo, por la actividad desplegada al frente de la Dirección de la Casa Club.

También se adoptaron otros acuerdos de orden interior.

Ni Audiencias ni Visitas, Hoy

El Sr. Presidente siguió ayer de pesquería por Matanzas

NOTICIAS DE PALACIO AUSENTE

El Presidente Machado continuó durante el día de ayer ausente de Palacio, dedicado al deporte de la pesquería en unión de un grupo de amigos íntimos, por la costa norte de Matanzas.

PESAMES

Siguen recibiéndose en la mansión presidencial mensajes de pésame con motivo del fallecimiento del General José B. Alemán.

Entre ellos figuran cablegramas del Ministro de Instrucción Pública de Méjico y del Embajador de Cuba en dicho país.

NI AUDIENCIAS NI VISITAS

Díjonos ayer el Secretario de la Presidencia que para hoy, lunes, el Jefe del Estado no tiene concedida audiencia alguna ni se propone recibir visitas.

FELICITACIONES

Cables y telegramas que llegan a Palacio en gran número, felicitan al Presidente Machado y al Senador doctor Viriato Gutiérrez, por haber aprobado el Senado americano la tarifa de 1.76 para nuestros azúcares.

Fin de Siglo

USTED SE DECIDIRA

a adquirir ese sombrero en que ha estado pensando, para su nuevo ajuar, si viene a ver la colección de nuevos y elegantísimos estilos con que "Fin de Siglo" acaba de reforzar su surtido de invierno. Las más sugestivas formas, interpretadas en exquisito fieltro-antílope y en morado, carmelita-cocoa, verde, blanco o Prusia. Les hemos marcado los precios especialmente módicos de media estación, a partir de $4.75.

Panderina

La loción por excelencia para conservar sano y hermoso el cabello.

EVITA LA CASPA

Santa-Cruz
fabricantes de muebles
Damos facilidades en los pagos.
GALIANO, 95 ::: Telef. A-5007.

HURTO DE CAJAS CON SALCHICHAS

Por este delito fueron arrestadas tres personas

En la Judicial dió cuenta Guillermo Pérez Lera, vecino de San Mariano entre Goicuría y Mayía Rodríguez, que es administrador de la Compañía de Conservas Samy, situada en Arbol Seco y Desaglie, de donde hace días viene notando la sustracción de cajas de salchichas y otras conservas, ascendente a la suma de 150 pesos. Y que se inclina a creer que el autor lo sea algún empleado de la casa, quien para consumar el hecho se ha puesto de acuerdo con otros sujetos, por lo que pide a la Judicial, proceda a la investigación de los hechos, y arresto de los que resulten responsables.

El agente Llópiz, comisionó al también agente Julián Trujillo, para que practicara las debidas investigaciones, logrando saber este que en la bodega situada en Luyanó 26, propiedad de Constantino Hermida Paz, habían sido adquiridas cinco cajas de salchichas, por lo que procedió a la ocupación de cuatro cajas y 19 latas, no así a las que faltaban en una de ellas, porque fueron vendidas a los clientes de ese establecimiento.

También fueron detenidos José Larrauri Ubieta y Joaquín Odriozola Laurrauri, establecidos en Guasabacoa y Rodríguez y Acierto y Herrera, por aparecer que adquirieron esas mercancías del chaufeur Angel Martínez Martínez, de 36 años, vecino de Sitios 174, que guiaba uno de los carros de la Compañía de Conservas, y debido a la confianza que en él tenían depositada, logró sustraer las mercancías referidas.

El agente Trujillo, que presentara al Juzgado, conjuntamente con los detenidos, las mercancías ocupadas

ESPOSA AMENAZADA

Margarita Vizquerra Boter, vecina de Santiago 34, dió cuenta en la Judicial, que desde hace más de cinco años, está separada de su esposo José Grau Encarnación, debido a los malos tratos que le daba y que en la tarde de ayer, encontrándose ella en la azotea de su casa, pudo observar que de otra azotea que pertenece a una de las casas situadas en Jesús Peregrino, se encontraba su marido, el cual la amenazó de muerte, mostrándole una navaja, por lo que teme lleve a vías de hecho sus amenazas.

El vigilante 451 acusó al chofer del auto 48737, porque al requerirlo en Amistad y San Rafael le faltó al respeto.

Agentes para Anuncios en EUROPA
L. MAYENCE & Cie
DAVIGNON, BOURDET & Cie, Succrs
9, Rue Tronchet, PARIS
19, 21, 23, Ludgate Hill, LONDRES

Al igual que el radio es la maravilla de la era moderna el nuevo "ATWATER KENT" es la maravilla del radio

¡Escuchándolo, cerrados los ojos, experimentará la sensación de estar ocupando una luneta en pleno concierto - tal es su fidelísima reproducción de tono!

Y luego, ¡su alcance! Con idéntica precisión recoge las más distintas estaciones que lo que se transmite localmente.

No adquiera un radio, antes de obtener una demostración práctica del nuevo

ATWATER-KENT, Electro-Dinámico, equipado con los nuevos y extraordinarios tubos "Screen-Grid"

De venta en:
Galiano y Néptuno Monte Nos. 1 y 3

Cía. Cubana de Electricidad
A las Ordenes del Público

M.E.C.D. 2016

Información Religiosa Nacional y Extranjera

UNA HERMOSA "VILLA" ADQUIRIDA POR EL PAPA PARA EL CARDENAL GASPARRI

La piedad del Cardenal dimisionario y su obra de gran estadista. Quien es el Cardenal Pacelli que lo sustituye

ROMA, Enero 17.—Su Santidad, el Papa Pío XI, acaba de acceder a los deseos de Su Eminencia, el Cardenal Pietro Gasparri, de que se le retirase de la Secretaría de Estado del Vaticano, y ha elegido para ese cargo a Su Eminencia, el Cardenal Eugenio Pacelli.

El Cardenal Gasparri, que cuenta ya setenta y siete años de edad, ha insistido durante algún tiempo en que se le aceptara la renuncia del importante cargo que desempeñaba, a causa de lo avanzado de su edad y del estado de su salud.

Para demostrar al Cardenal Gasparri el aprecio que hace de los valiosísimos servicios que ha rendido a la Iglesia durante largos años, bajo el pontificado de Benedicto XV y bajo el suyo, Su Santidad acaba de adquirir una hermosa villa, espléndidamente situada en las proximidades del Colisseum, con la cual obsequiará al ilustre prelado estadista.

Hasta el momento presente, no se ha operado el cambio en la Secretaría de Estado del Vaticano. Esperábase que tuviera efecto el miércoles 15 del actual.

EL CARDENAL GASPARRI

Habiendo alcanzado señalado honor y grandes responsabilidades sirviendo como Secretario de Estado a dos Papas: Benedicto XV y Pío XI; de haber aconsejado al primero, durante los días aciagos de la Guerra Mundial, y al segundo en las delicadas negociaciones que condujeron a la firma del tratado Laterano, Su Eminencia el Cardenal Pietro Gasparri, es universalmente conocido, y se le considera uno de los diplomáticos más capacitados de los tiempos modernos.

Durante sus cincuenta y dos años de prelado, el Cardenal Gasparri se ha destacado alcanzando envidiable reputación como uno de los hombres más eminentes de la Iglesia. Historiador insigne, sabio canonista y teólogo profundo, sirvió en la Comisión Histórica designada por el Cardenal Vaughan para dictaminar en la cuestión suscitada sobre la validez de las órdenes anglicanas; actuó de Secretario en la Congregación Especial de Cardenales creada por Su Santidad Pío X; tuvo a su cargo la codificación del Derecho Canónico Latino; y explicó esa asignatura y la de Teología en el Seminario Romano del Apollinare y en el Instituto Católico de Francia.

LA PIEDAD DE SUS PRIMEROS AÑOS

Nació el Cardenal Pietro Gasparri en Visso, en la diócesis de Norcia, Italia, el día 5 de mayo de 1852. Después de su ordenación, sirvió como Secretario al Cardenal Mertel, y al propio tiempo figuró como miembro de la Facultad del Seminario Romano. Años más tarde, fué trasladado a París, como profesor de Derecho Canónico del Instituto Católico de Francia. Allí vivió durante diez y ocho años, a la sombra de la "Chapelle des Carmes". El Rector del Instituto, Monseñor Baudrillart, durante la ceremonia de la develación del busto erigido allí al Cardenal Gasparri, celebrada el año próximo pasado, habló de la vida que hacía el Cardenal durante los años en que estuvo en el Instituto, en la humildad de su celda; años que, después, el Cardenal ha llamado "los mejores de su vida".

"Una vida de intensa labor—dijo el Rector—; agregando después: una constante entrega de su persona a sus discípulos y compañeros. Era— me escribía uno de aquellos en carta que conservo— el profesor más bondadoso, siempre accesible, a cualquier hora del día".

"Mientras estuvo en esta casa—, continuó—, siguió las reglas de la Camunidad, en forma que constituye un ejemplo edificante de lo que debe ser la vida de un prelado. Su sóla distracción eran los trabajos de los italianos en París. Sus disertaciones eran lúcidas y profundas. Tenía la rara facultad de presentar de manera diáfana los temas más obscuros. Durante aquel tiempo publicó varios trabajos; entre ellos, ese, sobre el matrimonio, que llevó su fama más allá de los límites estrechos que marcaban las paredes de la Escuela. Otra de sus buenas cualidades —la más importante para un maestro— era la de descubrir la vocación y alentar a los alumnos".

En marzo de 1898, Monseñor Gasparri fué consagrado Obispo por el Cardenal Richard, Arzobispo de París, en la capilla del Instituto. A la ceremonia concurrieron distinguidas representaciones del Gobierno de Francia y de la Iglesia. Poco después, Pietro Gasparri ingresó en la carrera diplomática, sirviendo durante tres años como Arzobispo Titular y Delegado Apostólico en Perú, Chile y Ecuador. Sus trabajos en Sur América alcanzaron el éxito más rotundo, mereciendo señaladas distinciones de los Gobiernos de esos países.

SU VISITA A NUEVA YORK

En 1901, el Cardenal Gasparri, que se encontraba en Sur América, fué llamado a Roma, y aprovechó la oportunidad para detenerse varios días en la ciudad de New York, como huésped del llorado Arzobispo Corrigan. A su llegada a Roma, fué designado para ocupar el cargo de Jefe del Departamento de Asuntos Extraordinarios de la Secretaría de Estado del Vaticano, cargo en el que, junto al Cardenal Rampolla, a la sazón Secretario de Estado, desarrolló una labor meritísima, que continuó más tarde con el Cardenal De la Chiessa. El día 16 de diciembre de 1907, fué elevado al Sacro Colegio por Su Santidad Pío X.

Fué designado para la Secretaría de Estado por Su Santidad Benedicto XV, en el año de 1914, primer año de la Guerra. En 1927, con ocasión de celebrar su jubileo de oro, recibió muestras muy expresivas de distinción y aprecio de todo el Cuerpo Diplomático acreditado ante la Santa Sede, así como de los oficiales del Vaticano y de los Cardenales, entre ellas, la del Cardenal Daugherty, de Filadelfia. El Embajador del Brasil, como Decano del Cuerpo Diplomático, habló en aquella ocasión, haciendo justicia a los merecimientos del ilustre prelado, y elogiando su obra imperecedera: el Nuevo Código de Derecho Canónico. Habló también de sus triunfos como diplomático, refiriéndose con especialidad al raro don de Su Eminencia para conquistarse las simpatías de todas las personas que tenían ocasión de conocerlo.

QUIEN ES EL CARDENAL PACELLI

Su Eminencia el Cardenal Eugenio Pacelli, es uno de los más eminentes diplomáticos de la Santa Sede. Su reciente triunfo, con ocasion del Concordato con el Gobierno Alemán, ha difundido su fama por el orbe.

A raíz de la firma del Tratado de Locarno, que constituyó uno de los pasos más importantes dados en favor de la reconciliación de Europa, después de la Guerra, Monseñor Pacelli, fué objeto de general reconocimiento por su participación en el restablecimiento de las relaciones amistosas entre Francia y Alemania, participación que se juzga tan importante como la de cualquiera de los demás hombres de Estado, que intervinieron en el asunto.

Durante la guerra, cuando ocupaba una posición prominente, como Nuncio Apostólico en Baviera, desempeñó una importantísima gestión al hacerse cargo de la última tentativa de Su Santidad Benedicto XV, en 1917, para obtener de los países beligerantes que considerasen las proposiciones de paz que les hacía. Aun cuanto su gestión no fué coronada por el éxito, las recientes publicaciones sobre la guerra, han puesto de manifiesto que estuvo a punto de alcanzarlo.

En 1920, Monseñor Pacelli fué enviado a Berlín, junto al Nuevo Gobierno Republicano. Su influencia en aquella ciudad, se evidencia en el siguiente comentario, aparecido en uno de los diarios de Londres:

"Ha logrado alcanzar entre los miembros del Gobierno y los estadistas germanos, una influencia sólo comparable a la que disfruta el Embajador Británico, el Vizconde d'Abernon... Tuvo intervención decisiva en el acuerdo que solucionó la crisis del Rhur, después de su visita al área francesa de ocupación".

Monseñor Pacelli obtuvo la púrpura cardenalicia en Roma, el 16 de diciembre. Nació en la Ciudad Eterna, el día 2 de marzo de 1876; se ordenó en 1899; y después de doctorarse en sagrados cánones y en Derecho Canónico, fué designado por el Papa León XIII, en 1900, para un cargo en la Secretaría de Estado del Vaticano. En 1909, fué nombrado Profesor de Diplomacia de la "Academia Novilli". Después de su consagración por el Papa Pío XV, como Obispo, en brillante ceremonia celebrada en la Capilla Sixtina, fué nombrado Nuncio en Bavaria.

Durante la guerra, y desde sus comienzos, el Cardenal Pacelli fué un apóstol incansable de caridad y de paz y en todas las ocasiones que se le presentaron laboró por el restablecimiento de la cordialidad. Ha sido un ardiente mantenedor de la idea de una liga Pan-Europea de conciliación.

Sus trabajos en pro del Concordato entre Prusia y la Santa Sede, preséntanse como el triunfo más importante de su carrera de diplomático; y aún se halla empeñado en ultimar ciertos detalles en ese instrumento a fin de mejorarlo todavía.

El periódico alemán "Koelnische Volkzeitung" dijo de él, con ocasión de su ascenso al Cardenalato, lo que sigue:

"Sus trabajos y discursos, no sólo le han erigido un monumento en el corazón del pueblo alemán y le han conquistado una envidiable posición en el mundo intelectual, sino que que también le valieron un monumento espiritual en el Vaticano.

Nuestra alegría por su ascensión al Cardenalato, se mezcla a la tristeza de perderlo, porque con su alejamiento perdemos no solamente al gran diplomático, sino al hombre que en todas las circunstancias ha sido un verdadero amigo".

Sr. Dr. A. C. Bosque.
Mny señor mío:
Desde hace bastante tiempo venía sufriendo de accesos violentos de tos que me los originaba un catarro que no cedía a ningún tratamiento apesar de los muchos remedios que tomaba.
Un amigo me recomendó comprara un frasco de "Grippol," y al tercer frasco que usé me sentí completamente bien. En vista de esto me he decidido a dirigirme a usted para comunicarle este resultado maravilloso y le de publicidad si así lo desea
Atta. de Vd.,
Eloisa Brito.
Habana, Agosto 12—1928.

CIRCULAR DEL DIRECTORIO NACIONAL DE CABALLEROS CATOLICOS DE CUBA

Tiene por objeto el fomento, defensa y práctica de la religión, el verdadero patriotismo y el socorro espiritual temporal

"Tanto por los comentarios de la prensa habanera, como por las referencias que los amigos habrán hecho llegar a usted, le suponemos informado de la gran Convención celebrada en Santa Clara, durante los días 2 y 3 del actual mes de Enero, por "La Asociación Caballeros Católicos de Cuba', que integran 22 Uniones de Caballeros Católicos, establecidas en Manzanillo Caibarién, Placetas, Remedios, Santa Clara, San-to Domingo, Aguada de Pasajeros, Sagua la Grande, Los Arados, Máximo Gómez, Cárdenas, Consolación del Sur, Candelaria, Mariel, Martí, Aguacate, San Cristóbal, Pinar del Río, Caraballo, Encrucijada, Nuevitas y Jovellanos, con un total de 1500 asociados.

Quiere esto decir, distinguido amigo, que al ser fruto esa Convención de los entusiasmos de estas agrupaciones de Caballeros Católics, asesoradas por esclarecidas personalidades del clero católico, claramente nos indica que ha llegado el momento deseado para iniciar en nuestra Patria, un Apostolado seglar (colaborador eficaz del que usted con tanto celo ejerce) que permita, al mismo tiempo que la unificación de todos los hombres católicos de Cuba, la mayor propaganda y defensa de los principios católicos.

La Unión de todos los hombres católicos de Cuba, para luchar por el reinado social de Cristo: he ahí nuestro ideal.

Así claramente lo consigna nuestra Asociación que el apartado II de sus Estatutos, dice textualmente:

"La Asociación de Caballeros Católicos de Cuba" tiene por objeto coordinar todas las fuerzas de acción social de los hombres católicos de Cuba, que aspiran a la restauración del orden social cristiano mediante el fomento, defens ay práctica de:

I:—Los principios de la Religión Católica Apostólica Romana.

II:—El verdadero patriotismo y amor a las tradiciones patrias.

III:—La protección espiritual y tempora, entre sus aociados".

En este sentido hemos querido tener presente lo que n 1903 escribiera el inmortal Pontífice León XIII al Cardenal Primado de España, aconsejando la "unión y concordia de los católicos mediante una organización nacional". Unidos por "un mismo pensar, un mismo querer y un mismo obrar" buscamos como aconsepara S. S. Pío X "la concordia mediante la cual adquieren vigor y se desarrollan esta clase de asociaciones".

Estamos pues, ante el hecho singular de que los hombres católicos de Cuba se afanan por unirse para luchar, secundando al sacerdote, por la propagación de la fe cristiana, de esa fe que sólidamente arraigada en la conciencia de nuestro pueblo, va ofreciendo mayor consistencia a los hogares cubanos, más prestigio y eficacia a las autoridades civiles y mayor gloria al nivel moral de la Patria cubana.

Hoy, más que nunca, es urgente esta labor de acción social católica, puesto que bien podemos aplicarnos los cubanos las atinadas advertencias que en 12 de Noviembre de 1928 dirigier aal Arzobispo de Breslau, Cardenal Bertram, S. S. Pío XI: "Pero especialmente en nuestros tiempos, en los que la integridad de la fe y de las costumbres está gravemente amenazada y los sacerdotes por lo reducido de su número, son insuficientes para corresponder a las necesidades de las almas, tanto más conviene confiar en la acción católica, mediante la cual, con la cooperación de muchos seglares, puede así suplirse la escasez de clero".

Animados pues, por tan nobles propósitos, hacemos por este medio un llamamiento a todos los párrocos y comunidades religiosas de la Isla, para que en la medida de sus fuerzas cooperen a nuestra obra, cooperación que actualmente ha de concretarse a nutrir las filas de la Asociación con el mayor número posible de hombres católicos, caballeros que al sentirse en contacto con el poderoso núcleo que integra la Asociación, habrán de completar su formación religiosa y social, hasta convertirse gradualmente en nuevos cruzados de la Fe.

Al efecto, como sacerdote celoso de la mayor extensión de los ideales cristianos, le suplicamos como primera señal de cooperación, que extienda su mirada hacia los hombres católicos de esa feligresía, tanto a los que practican nuestra Religión, como a los que no practicándola le dispensan su simpatía manifestándose públicamente como partidarios del catolicismo. De esta manera podrá indicarnos la posibilidad de conquistar nuevos elementos para nuestra Asociación.

Admite esta, tres clases de asociados: Nominales, Fieles y Aspirantes.

FIELES: los mayores de 18 años, que cumplan con todas las obligaciones de un caballero católico práctico y las que impone el Reglamento de la Asociación.

ASPIRANTES: los menores de edad a contar desde los 15 años hasta los 18.

NOMINALES: los que siendo mayores de 18 años simpaticen con la doctrina católica y con los fines de la Asociación a cuyo sostenimiento económico contribuyan.

Examine usted con cuantos de cada clase puede contar en esa parroquia.

Si cuenta usted con 20 asociados FIELES, puede establecer en esa una UNION de Caballeros Católicos, que como organismo delegado formará parte de nuestra Asociación.

Si no es así, estudie este movimiento de acción católica; cuéntenos sus impresiones; expóngamos sus dificultades; detalle que elementos tiene; comuníquese con nosotros, que el Directorio Nacional de la "Asociación Caballeros Católicos de Cuba" está dispuesto a prestarle ayuda y a constituirse por medio de delegaciones especiales en esa, a fin de orillar cuantas dificultades usted encuentre en su labor de cooperación.

Ni las distancias, ni molestias de viaje, serán obstáculo para prestarle nuestra ayuda. Piense que al ofrecernos nuevos elementos, recibirá usted como reflejo natural la cooperación que en lo sucesivo pudieran prestarle junto con la fuerza nacional de nuestra Asociación, el núcleo de caballeros que en su parroquia serán el apoyo, sostén y defensa de su labor sacerdotal.

Emprenden esta labor de acción social católica, un numeroso grupo de hombres, que cuentan con la simpatía y aprobación de nuestras más altas autoridades eclesiásticas. Fruto es del entusiasmo de nuestros corazones que con civismo y fe, han decidido luchar por la unificación de los hombres católicos de Cuba, y por el reinado social de Cristo, aventando de una vez para siempre la indiferencia religiosa y los peligros del protestantismo deseoso de conquistar el alma cubana, echando así, los cimientos de una Patria grande en Cristo y para Cristo.

Que esta circular no sea mirada con escepticismo es lo que esperan 1.500 hombres católicos, por medio de su afmo. amigo y H. E. C.

Presidente".

DIA 20 DE ENERO

...Este mes está consagrado al Niño Jesús....

Jubileo Circular.— Su Divina Majestad está de manifiesto en la Capilla de las Siervas de María.

Santos Fabián, papa, y Sebastián, mártires; Mauro y Eutiquio, confesores; Santa Eustoquia, virgen.

San Fabián, papa y mártir.

Era romano y sucedió al papa San Antero el año de 236. Su elección fué maravillosa. Habíase juntado el clero y el pueblo para nombrar sucesor a San Antero; y como estuviesen muy divididos los votos, se vió bajar de lo alto una paloma que derechamente fué a descansar sobre la cabeza de Fabián. Al punto comenzaron a clamar todos los fieles que Fabián había de ser obispo; por más que él se resistió diciendo que era indigno de tan alta dignidad, fué colocado en la silla episcopal, y consagrado por sumo pontífice en aquellos difíciles y calamitosos tiempos de la cruel persecución de Máximo.

Mostró bien este Santo papa su vigilancia en conservar la pureza de la fe, y la santidad de la Religión Cristiana.

San Fabián estableció siete subdiáconos, repartidos en los siete barrios de Roma, para escribir las actas de los mártires. En fin, habiendo dado principio a su gobierno el emperador Decio, por una cruel persecución contra los cristianos, logró San Fabián la dicha del martirio el día 20 de Enero del año de 250.

LOS MIERCOLES A SANTA RITA

En la iglesia del Cristo se celebran cultos solemnes

NUMEROSA CONCURRENCIA

"El valor de la Fe, sostenida por la perseverancia", el tema

La Novena de los miércoles a Santa Rita de Casia, ha venido a vindicar a los católicos cubanos, a los cuales, se les tiene por inconstantes. Tres años lleva establecida esta piadosa práctica semanal y en vez de disminuir, va en aumento cada miércoles el concurso de fieles, resultando pequeña la Iglesia Parroquial del Santo Cristo, a pesar de que se abrió una amplísima nave y de practicarse cuatro veces al día el novenario.

Sesenta mil novenas se han distribuido entre los fieles y cien mil medallas".

El tercer miercoles del presente año, que correspondió al 15 del actual, la asistencia a los piadosos ejercicios del novenario de las 8 y 9 a.m. y 5 y 8 y media p.m., no disminuyó la de los miércoles anteriores, más bien podemos decir que la aumentó no solamente en el número, siño que en el entusiasmo y fervor con que rezaron la novena y entonaron los cánticos litúrgicos y el Himno Eucarístico de Sagastizábal.

Escucharon atentamente la lectura de gracias y favores alcanados del Señor por intercesión de Santa Rita. Entre estas gracias, figura? ban las de una madre por haber vuelto su hija a la normalidad, después de haber estado privada de la razón durante cinco años, que a juicio de los mejores alienistas no había cura. Pero la madre rogó incesantemente, hasta volver a ver a su hija libre de la locura.

El Padre toma de aquí pretexto para explicar el valor de la Fe sostenida por la perseverancia, exhortando a aquellos millares de oyentes, a llamar incesantemente a las puertas del Sagrario, hasta que sean escuchadas.

Pero la petición debe ser recta y encaminada a la mayor gloria de Dios, al bienestar del prójima y a nuestro provecho espiritual y temporal si a aquel conviene. Pero también debemos mirar a la limpieza del corazón, porque si está manchado por el pecado somos hijos de ira y esclavos de Satanás, y en tan miserable estado no debemos extrañarnos sino somos escuchados.

Comunica a sus oyentes, que el miércoles 22 del actual dará comienzo un solemne novenario de Nueve Miércoles como preparación para fiesta de San José, Patrono de la Iglesia Universal y Abogado de los moribundos. El presente año, el 19 de Marzo, es miércoles.

Les pide encarecidamente practiquen el novenario expresado, a fin de que Santa Rita les alcance una santa muerte bajo la cuetodia de San José, que tuvo la inefable dicha de morir en los brazos de Jesús y María.

Con grandioso entusiasmo entonaron los Himnos litúrgicos y el Himno Eucarístico.

Como en los miércoles precedentes, hubo numerosas comuniones y se veneró piadosamente la Reliquia de Santa Rita.

Misa en Acción de Gracias

El Cónsul General y el Cónsul Honorario de la República Dominicana, tienen el honor de invitar a la colonia dominicana y a sus amigos de esta ciudad, a la solemne misa que, en honor de NUESTRA SEÑORA DE LA ALTAGRACIA, Protectora del Pueblo dominicano, y en acción de gracias por el restablecimiento de la salud de nuestro Honorable Presidente, General HORACIO VASQUEZ, se celebrará en la iglesia de NUESTRA SEÑORA DEL CARMEN, mañana, martes, 21 del corriente, a las 9 a. m.

Habana, 20 de Enero de 1930.

NESTOR E. POU, Cónsul Hon.

FRANCISCO RICART, Cónsul General.

SOCIEDADES ESPAÑOLAS

Ya Tomaron Posesión los de Villaviciosa

Celebró su Junta general con gran concurrencia de asociados, bajo la presidencia del señor Claudio Arenas, acompañado de los señores Maximino del Soto y Aurelio Pedrayes, Vicepresidente y Tesorero, actuando de Secretario el señor Cobián. Leída la Orden del Día se procedió a dar posesión a la nueva Directiva. El señor Arenas, dió las más expresivas gracias por la gran cooperación que le habían prestado tanto sus compañeros de Directiva como el resto de los asociados, sin cuya ayuda sus esfuerzos hubieran sido nulos.

Ocup ala presidencia el señor Mauricio de Arriba, dando las gracias por el inmerecido honor de haberle elevado a tan alto sitial villaviciosino y espera la cooperación de todos para seguir luchando con entusiasmo para que la Sociedad siga el triunfo empezado. Inmediatamente según lo dispone el Reglamento son nominados los Presidentes de Secciones, estando formadas de este modo: Propaganda señores Lorenzo Arce y Raimundo Arenas; Recreo, Lúcas Martínez y José Hevia; Expedientes, José Alonso Amandi y Donaciano Cuesta; Visita de Enfermos, José García Barros, Luis Miravalles y Ernesto Palacio; Tesorero, el señor Aurelio Pedrayes; Vice, Francisco Barros; Secretario, Pedro Cobián; Vice, Amalio Rodríguez Cardín. A propuesta del señor de Arriba, y por unanimidad, es nombrado SOCIO DE HONOR, el señor Claudio Arenas, primer Presidente Social, como reconocimiento de todos los villaviciosinos por la labor desplegada durante l apresidencia. Terminó el acto brindando con la espumosa sidra asturiana obsequio de los fabricantes CAITERO.

Varios Acuerdos en el Club Tinetense

"Bajo la Presidencia del primer Vicepresidente Sr. Arnaldo, actuando de Secretario el Sr. Menéndez, y un numeroso grupo de Vocales, celebró Junta Directiva esta Sociedad, el día 13 del corriente.

Fueron aprobadas las dos actas anteriores, así como el balance del mes de Diciembre.

Fueron aprobados los informes de las Secciones de Beneficencia y Propaganda, presentando esta diez nuevas inscripciones.

Acto seguido se dió lectura a la candidatura el acta, pasando a ocupar un puesto en la mesa el Vicepresidente segundo electo Sr. Ramón García Fernández, cruzándose unas breves palabras entre el Sr. Alvarez saliente y el Sr. García, donde ambos hacian votos por la prosperidad del Club.

El Sr. Arnaldo en sentidas palabras da las gracias a los miembros salientes, por la labor desarrollada durante los dos años de gobierno deseando a los entrantes mucho éxito en sus gestiones.

En vista del balance provisional del ultimo festival celebrado por esta Sociedad en los hermosos Jardines de la Polar, así como la valiosa ayuda prestada por el Comité de Damas Se le tributa un caluroso aplauso.

Se acuerda dejar sobre la mesa, una moción presentada por el señor Heres, para darle solución en la próxima Junta.

Se acuerda en atenta comunicación dar las gracias a la empresa de la Cervecería La Polar, por las muchas atenciones que tuvieron hacia el Club, todos sus empleados el día del festival.

Se da cuenta de un asolicitud de socorro, que hace a esta Sociedad, un tinetense, al que se le quemó en España, la vivienda de la familia y él estar en mala situación, y por oponerse el Reglamento, a socorrer estos casos, por no ser asociado, se acuerda hacerle una suscripción a nombre de la Junta Directiva, entre los presentes, encabezando la suscripción el Vicepresidente electo señor García con diez pesos, alcanzando la recolecta la cantidad de veinte pesos".

Los Leoneses y su Acto Social el 22

El día 22 del presente a las 9 de la noche, celebrará Junta Directiva esta Sociedad y a continuación se procederá a dar posesión de sus cargos a los señores electos en las elecciones pasadas, o sea, a la Junta Directiva que ha de regir los destinos de la Sociedad en el presente período y que lleva como Presidente al conocido industrial de esta ciudad don Manuel Rabanal.

También se procederá a hacer entrega de los Títulos de Constancia, a los asociados que llevan diez años consecutivos de inscriptos, y que corresponde a los números desde el ciento veinticuatro al ciento cuarenta ytres, ambos inclusive.

El Presidente señor Garcilaso Rey nos encarga que por este medio se invite a los asociados para que esa noche concurran a los salones del Centro Castellano para con su presencia dar más realce al acto que se ha de realizar demostrativo del entusiasmo y cariño que se siente por todo lo que se relacione con nuestra Sociedad.

Quedan pues, invitados los socios todos de la Colonia Leonesa para la noche del día 22 en el Centro Castellano.

Juntas Directivas

Club Tinetense.—La Sección de Propaganda celebrará sesión el día 21 del actual a las 8 y 30 p. m. en Juventud Asturiana.

Hijos de la P. de Labio.—Celebrarán junta general el día 21 del actual a las 8 y 30 p. m. en el Centro Asturiano

Club Gijonés.—Celebrará hoy, día 20 junta directiva a las 8 y 30 p. m. en el Centro Asturiano.

Carballino y su Partido.—Celebrará junta general el domingo 26 del actual a las 2 p. m. en el Centro Gallego.

Yernes y Tameza.—Celebrará junta general el día 23 del actual a las 8 y 30 p. m. en el Centro Asturiano.

Foment Catalá.—Cambio de impresiones sobre el "Baile de las Naciones" el martes 21 del actual a las 9 p. m.

Sección Femenina de los de "Jovellanos"

Ha quedado constituída la Sección femenina. Elementos muy valiosos forman parte de ella. En la noche de ayer, previa citación al efecto en un breve cambio de impresiones se acordó que quedara integrada en la forma siguiente: Presidenta, señorita Carmen García Rodríguez; Vicepresidenta, señorita Amalia Santana López; Secretaria, señorita María Cristina Fernández; Vicesecretaria, señorita Nila Torre García; Vocales, señoritas Marina Colado Alvarez, Inocencia Torre García, Josefina García Rodríguez, Angelita Fernández Peruyera, María Clara Pereira, Luisa Fernández, Alejandrina López, Teresa Alvarez, María León, Paula León, Conchita Sánchez Blanco, Cuca López, Adelina López, Aida Suárez.

También fueron nombrados Vicepresidentas de la Sección de Propaganda y Declamación, las señoritas Josefina García Rodríguez y Marina Colado Alvarez, respectivamente.

Nuestra ehorabuena a tan distinguidas señoritas por el honor que les h asido conferido.

La Posesión en el Centro Vasco

Ayer, como oportunamente anunciamos, se celebró en los amplios y elegantes salones del Centro Vasco, el solemne acto de la toma de posesión de cargos de los nuevos señores electos para integrar la Junta que ha de regir los destinos de la Casona Vasca durante el año actual.

Lo presidía el señor Celestino Joaristi, rodeado de los Vicepresidentes señores Venancio Zabaleta y Manuel Otaolaurruchi, Secretario señor Federico Gaviña y Tesorero señor Andrés Larrazabal; concurrían también muchísimos asociados, damas y damitas, atentamente invitadas al brillante acto.

Tomada posesión de los cargos, la Directiva quedó constituída en la forma siguiente:

Sr. Celestino Joaristi, Presidente; señor Venancio Zabaleta, Vicepresidente primero; señor Manuel Otaolaurrichi, Vicepresidente segundo; señor Federico Gaviña, Secretario; señor Andrés Larrazabal, Tesorero; señor Félix Echevarría, Vicesecretario; señor Ceferino López, Vicetesorero; y los Vocales señores: Jesús Echevarría, Francisco San Martín, Eusebio Mandiola, Carmelo Olondo, Rafael Labarta, José María de Gondra, Eugenio de Pedro Goñi, Eugenio Garciarena, José Echegoyen, Roque Monasterio y los Suplentes señores: Leandro Maruri, Pedro Garay, Joaquín Aguirreazcuenaga, Juan Ayarbide, Ramón de Pedro Goñi y Leandro Cearra.

Señores que fueron ovacionados y calurosamente felicitados por todos los concurrentes.

Terminado el brillante acto se organizó un gran baile del que fueron gala y prestigio estas damas y damitas:

Señorita Berta Novo; señorita Carmita Ruíz; niñas de Ibargüen; señorita Emilita de Basterrechea; señoritas Elvira y Gabriela Ruz; señora de Basterrechea; señorita Regina Vázquez; señorita Hilda Iglesias; señorita Natica Alvarez; señorita Ofelia Vázquez; señora de Díaz Cano; señorita Llulú Riviera; señorita Rosalía Díaz; señorita Dulce María Rodríguez; señorita María Teresa Rodríguez; señoritas Pardo; señorita Clara Farreras y otras. La Junta Directiva obsequió con un excelente lunch a todos los concurrentes.

El Panteón de Hijos de Arzua

Ayer celebraron los gallegos beneméritos del partido judicial de Arzua beneméritos porque abrazados en Cuba mantienen allá, en su rincón la instrucción de sus hermanos, sin olvidarse de la fe de Dios en cuyo seno hemos de recogernos todos, celebraron un acto tan piadoso como edificante; la inauguración de su panteón social en la necrópolis de Colón; panteón construido por la fe y el esfuerzo de todos, que costó unos cuatro mil pesos y que será dedicado al descanso de los hermanos de Arzua que aquí caigan en la lucha por la vida.

Concurrían: el presidente señor José Parrado Mouriño; miembro muy entusiasta de esta colectividad y ex-tesorero; vicesecretario el señor José García y García; secretario contador el señor Juan Pampín, vice secretario contador el señor Manuel Gómez Fandiño, Tesorero el señor José García Vázquez; vicetesorero el señor Andrés Quintela Vocales: los señores José Seijo Boo, Manuel Copa; Segundo Peón; Antonio Corral; Domingo Barco; José Carballeira; Jesús Rodríguez. Vocales suplentes: los señores Luis García Rial; José Romero; Paulino Buján y Manuel García Barreiro. Después de celebradas las elecciones se procedió a nombrar la comisión de Glosa, recayendo en los señores siguientes: señorita Aurora Carballo Rodríguez, Manuel Souto Mella y Ramón García Tojo y casi todos los asociados.

Y estas damas y damitas: Emilia Rodríguez de García, Nieves Somoza, Ramona González, Gloria García, Emilia García de García, María Luiz Riverón de Parrado, Gloria García, Aurora Díaz, Adelaida López; Encarnación Sánchez, Francisca López de Barreiros, Consuelo Barreiros, señora de Parrado Consuelo Pérez, Antonia Pérez, Dolores Gudiño; María de Porterio; María Sánchez; Josefina Barreiros de Budiño; María Rodríguez; Carmen Mariño; Florita Cazal de Souto; señora de Alcaide; Evelia Rodríguez y Consuelo García y algunas más.

Ofició en el acto de la bendición el Capellán del Cementerio Reverendo Padre Ortega. Y el vocal señor Ricardo Somoza pronunció unos elocuentes párrafos exaltando la solemnidad que les enaltecía a todos y felicitándolos por el acto de fe, arrogante demostración de que los gallegos de Arzua no habían perdido el amor a Dios que sus buenas madres y abuelas les habían inculcado.

Suscríbase al 'Diario de la Marina'

Las Triunfadoras del Centro Balear

Ayer por la tarde en el salón de Sesiones del gran Centro Balear, se celebró una fraternal reunión íntima con objeto de obsequiar gentilmente a las señoritas triunfadoras en el Certamen de Simpatía celebrado en el citado Centro con motivo de la brillante fiesta, celebrada hace algunos meses en todos los Jardines de la Polar.

Asistieron a la reunión el Presidente del Centro señor Bartolomé Palmero; el Vicepresidente señor Pedro Masot; el Secretario señor don Juan Torres; el Aesorero señor Florencio Ferreiro del Río; los presidentes de las Secciones de Propaganda y de Fomento y la Sección presidida por la Presidenta de la Propaganda de Damas en dicha fiesta, señora Josefa Alvarez de Novoa.

En vista de la brillante recaudación obtenida en la fiesta citada los señores directivos obsequiaron gentilmente a las triunfadoras en aquel certamen señorita Esperanza Tazón, Cristina Aguiar, Herminia Fraga, María Oliva Iglesias y Estrella Mata; en cuyo honor pronunciaron elocuentes discursos los señores Palmero y Mazot, elogiando la gentileza y la bondad y el amor al Centro de tan graciosas señoritas triunfadoras en el Certamen y triunfadoras en la obra noble y altruista de ayudar con su caridad y diligencia a la grandeza del Centro Balear. Palabras que recogió la señora Josefa Alvarez de Novoa, agradeciéndolas en nombre de las señoritas triunfadoras.

Para terminar, los señores de la Directiva las obsequiaron con un lonche delicado.

Las Elecciones en la Benef. Gallega

Ayer, por la tarde se celebró en el local de la altruista beneficencia galega la junta general de elecciones reglamentaria. Lo presidían el sub-director señor José García Rodríguez; el secretario señor Manuel Fernández Taboada, y el vicetesorero señor Benigno Varela Rodríguez.

Fué leída y aprobada la elocuente memoria, presentada por la junta directiva a la consideración de los señores asociados y en la cual consta todo el valor de ayuda a los pobres gallegos llevada a cabo por dicha junta directiva.

Se celebraron después las elecciones resultando electos los señores siguientes: Sub-director José García Rodríguez; Secretario Manuel Fernández Taboada; Vicetesorero señor Benigno Varela Rodríguez; Consiliarios por dos años señores José Fuentes Louco Francisco García; Juan Antonio Martínez Mauris, José Generoso Puente Rouco; Francisco Barral Vázquez, Justo Prada Pita, Pedro Lorigado Rubiño; José Moure Saco; Secundino Sánchez Vázquez; Angel Rodríguez García; José A. Yañez Rangaño; Juan Marcote y Marcote; Antonio Novoa Alvarez; Antonio Ginzo Díaz; Manuel Remesat Baltar; Ramón Serrante Pena; José Ramón Díaz Moreda, Gabino Lorenzo; Juan Veiga Ojea; Manuel F. Dealo; José María Rubens; Manuel Vázquez López; Juan R. Castro; Manuel Sánchez Vázquez, y Daniel López López.

Consiliarios por un año, señor José Castro Molina. Suplentes por dos años señores Lino Baltar Calvo; Jesús Gómez López; Manuel Yebra Cerrijo; José Añel González; Antonio Barreiro; José Ramón Puente Ruibal; Jaime Rodríguez; José Mosquera Gómez. Y suplentes por un año los señores Antonio Añel Rego y Ramón Amor Rodríguez.

Comisión de Glosa, señores Federico Estévez Lorenzo, Jesús Cendan Ferreiro; Jesús Fernández Sixto Todos fueron aplaudidos y felicitados.

Sean enhorabuena.

Cena Bohemia el Próximo Sábado

El Comité Independiente Asturiano, guía y norte de las juventud que militan en el poderoso Centro, está organizando un acto original y simpático, como corresponde a su categoría de vanguardia, lo mismo en el orden político que para festejar sus brillantes triunfos.

Se trata de una cena bohemia, de carácter íntimo, en honor de los vocales del Centro que alcanzaron tan honroso puesto en la candidatura de este Comité. Ellos son los señores Germán Gómez y Fernando Collar, que cesan; doctor Francisco L. Rodríguez y José Alvarez Paín, que continúan, y Benjamín Menéndez García, Pedro Sánchez Lledías Ramón Valdés Arbulu y Antonio Sánchez Blanco, que resultaron electos este año.

Por ol que se ve, el acto ha de trasponer los límites de la intimidad con que los organizadores quieren celebrarlo, ya que al mismo asistirá la plana mayor del Centro; es decir, los señores José Martínez Alvarez, Manuel Junco Vela, José García, Ismael Iglesias y numerosos amigos y simpatizadores.

Tan extraordinario acontecimiento tendrá lugar el sábado 25 a las 11 de la noche en el Hotel Parkview, Morro y Colón.

El Aniversario de la Beneficencia Gallega

Con motivo de cumplirse el 58 aniversario de esta humanitaria institución, se celebrará en la capilla de la casa de salud La Benéfica del Muy Ilustre Centro Gallego, una misa el martes día 21 a las nueve de la mañana, dedicada al eterno descanso de los asociados fallecidos.

Por este medio, se invita a tan piadoso acto a los señores Directivos, asociados y familiares.

La Garganta Irritada
inflamada y adolorida por cualquier, causa, puede aliviarse inmediatemente. ¿Para qué sentirse mal? Tome una dosis refrescante de
JARABE DE LEONARDI PARA LA TOS
(Creosotado)
EL ENEMIGO DE LA TOS

PARA ANUNCIOS EN PERIODICOS
PABLO R. PRESNO Tel. 1-6809

Nueva Directiva de la A. de Enfermer

La Comisión Electoral conoc ra de los elementos capaces de tinuar conduciendo a la Asoc por el camino del progreso, que ció el batallador e incansable sidente actual Sr. José María dez, eficazmente secundado por demás compañeros de la Direc cuyo período acaba de expirar, el acierto de confeccionar para Elecciones que tendrán lugar el 23 del actual, la Candidatura publicamos a continuación.

Héla aquí: Para Presidente: mundo Puente (Don Eustaquio); ce-Presidente, Manuel Guzmán; sorero, Rodrigo Espina; Vice-T rero, Manuel Fernández; Secret Juan A. Fraguio; Vice-Secret José Aneiros, y como Vocales, nigno Pelaez, Manuel Blanco P te, Benigno Rodríguez, Marc Hernández, Celestino Alonso, F cisco Rodríguez, Manuel Rodrí Oro, Jaime García, José Cortiza Francisco Carrasco.

Homenaje de la "Unión Lucense"

Con el éxito que era de esp se celebró ayer en el restau Cerro Moderno el almuerzo ho naje organizado con el mejor a to por la sociedad Unión Luc en honor de sus distinguidos aso dos señores Andrés Bargueiras y sé Fraga, con motivo de haber designados por dicha sociedad sidentes de honor, en premio a valiosos servicios prestados a la ma desde su fundación.

En torno de los homenajeados maron asiento sus esposas las ras Josefa C. de Bargueiras y Iglesias de Fraga, respectivam el señor Francisco Iglesias, dente social, los señores Miguel carey, Jesús Cendan, José Ga José Bargueiras, Diego García re y el Dr. Vázquez, que pre una comisión de las Hijas de cía, y en las mesas restantes la ñoras Socorro C. de Carballal, nuela P. de Rey, Evangelina G. Fajardo, Digna A. de Fernánd María Alvarez, las señoritas lia Díaz, Elenita Poso, Florit rez, Dorinda Alarez, América Elena González y María Alvar las representaciones de las soci des Emigrados de Riotorto, Ga Viduido, Hijas de Galicia, Pa Laborista. Almacenistas de Ca Vegetal, así como la delegación Cerro; los miembros de la Dir va de la Unión Lucense; seño Obdulia Díaz y señores Diego cía, Luciano Lombo, Marcelino voa, Salvador Fajardo, Vicente pez, Germán Díaz, Eduardo Bóv Serafín Pozo, Francisco Díaz, do López, F. Pérez, A. Vilan E Rey, J. B. Ríos R Rodríg Antonio Varela, A. Dopico, Ma Dorado, así como el renombr procurador señor Manuel Maga el señor Jesús Suárez, represent te en la Habana de la acredit marca de tabacos Quintero y H siendo el número de comensales mo de doscientos.

Una vez saboreado el rico me hizo uso de la palabra el presid te señor Iglesias, ofreciendo el act y para dar las gracias a las repr sentaciones de las sociedades manas y a todos los concurrentes, después el señor Manuel Magan pronunció un bello y elocuente curso al hacer entrega a los se res Bargueiras y Fraga de los de presidente de honor de Unión Lucense, y por último y agradecer el homenaje hablaron señores Bargueiras y Fraga, sie todos calurosamente aplaudidos.

También pronunció un elocue brindis el señor José Bargue Apoderado a la Asamblea del Ce Gallego, felicitando a los que bían hecho acreedores al home y a la sociedad por tributárselo manera tan noble y generosa.

Finalizado este brilante acto, comienzo una sugestiva matinée lable que se prolongara hast anochecer.

Reiteramos nuestra sincera citación a la comisión organiza de ese homenaje tan merecido culminó en un resonante triunfo ra la Unión Lucense.

DINERO
SOBRE ALHAJAS
Vea la calidad y precio de nue tras prendas.
LA REGENTE
Neptuno 39. Teléfono A-4376

INSOMNIO, TEMBLOR DE NERVIOS
Las medicinas demuestran lo qu lo mismo que los hombres. Resultad sitivos es lo que desean los enferm Anticalculina Ebrey ha probado s nos efectos en las enfermedades q nen por causa riñones débiles, por tud admirable en limpiar y desc tionar los órganos eliminadores. A la mera señal de dolor de espaldas, irritados y abatimiento, haga uso de Anticalculina Ebrey. El resultado lud le será comprobado rápidament
El doctor Pedro M. Lerma, de Colombia, escribe: "He usado con éxit Anticalculina Ebrey en mi propia na, especialmente en la arterio esclero cediendo todos los síntomas de tan bl eenfermedad, particularmente el ins nio, la anorexia y el temblor de los m bros.
Anticalculina EBREY
Se vende en las farmacias.

INDISPENSABL EN VERANO
MAGNESIA SARRÁ
Sabrosa-Espumante-Anti-ácida
Inmediatamente alivia:
Jaquecas, Mareos, Acedías.
ASEGURE UN DIA FELIZ
Todas las mañanas tome una cucharada
DROGUERIA SARRÁ
LA MAYOR

M.E.C.D. 2016

DR. JUAN SILVERIO
Miembro de la Sociedad de Cirugía de la Habana—Miembro de la Asociación de Cirujanos Militares de los Estados Unidos.
CONSULTAS POR TURNOS CONCEDIDOS PREVIAMENTE
Clínica Ledón Uribe, San Rafael y Mazón. Telfs. FO-7298 y U-1352
NO SE DAN CONSULTAS GRATIS.

TRIANON
de $2.00 a $5.00

hemos marcado infinidad de estilos propios para usar ahora. Si no hay su medida en determinado modelo, encontrará un sustituto tanto o más bonito.
HNOS. ALVAREZ. NEPTUNO Y SAN NICOLAS. TELF. A-7004

GRAN HOTEL "SAN CARLOS"

PROPORCIONA
UN VIAJE ESPECIAL A CIENFUEGOS
POR SOLO $30.00
INCLUIDO TODOS LOS GASTOS DE FERROCARRIL, HOSPEDAJE, COMIDAS, PASEOS CIUDAD, CAMPO Y BAHIA)
INFORMES Y VENTA DE BOLETINES
FERROCARRILES UNIDOS
BAJOS DEL CENTRO ASTURIANO - TEL. M-3031

Medias de Algodón, Hilo y Seda
Para Señoras
De Algodón semi-dobles, surtido en colores, a 25 cts. par.
De Muselina fina de mucha duración, a 50 cts. par.
De Hilo, tres calidades, a 60, 75 y 90 cts. par.
De Seda semi-dobles, en todos los colores de moda, a 70 c. par.
De Gasa sin costura, la última creación, a $1.50 par.
De Seda garantizadas en todos los tonos, a 1.65, 1.75, 1.90, 2.00 y $2.25 par.
La Epoca
NEPTUNO Y S. NICOLAS
TEL A 4244

LA VIRGEN DEL ROCIO... YA ENTRO EN TRIANA
Obra póstuma del insigne escritor ALEJANDRO PEREZ LUGIN
El popular autor de "La Casa de la Troya" y de "Currito de la Cruz", dejó al morir ya terminada, esta nueva novela, que es su obra maestra, según los críticos. En ella se pintan con superabundancia de detalles y en escenas emocionantes la vida graciosa, las simpáticas costumbres sevillanas, en medio de una trama amorosa que subyuga. "La Virgen del Rocío" será seguramente el éxito librero del año por la maestría con que está escrita y la novedad del asunto.
Precio del ejemplar a la rústica ... $ 1.00
El LIBRO INDISPENSABLE para el HOGAR
En toda casa de familia es indispensable una obra de medicina popular que en un momento dado resuelva algún pequeño problema, que proporcione un consejo o que en casos de urgencia, diga lo que hay que hacer mientras llega el médico. "El Médico del Hogar" de la doctora Jonny Springer, es la obra que usted necesita la más moderna y la más completa, que ofrece en TODOS LOS CASOS consejos prácticos y medicinas caseras de gran efectividad, ya se trate de casos de higiene, ya de curación de enfermedades de toda clase.
La obra que consta de unas mil páginas, está ilustrada con numerosos grabados y fotografías en negro y en colores.
Precio del ejemplar encuadernado en tela ... $ 8.00
MITOLOGIA DE MARTI
Por A. HERNANDEZ CATA
El éxito del día, lo ha constituído este nuevo libro sobre Martí que es, sin duda, uno de los más notables que se han escrito sobre el Apóstol. La imaginación fecunda de Catá, su maestría de narrador, han hecho de esta "mitología" el más precioso "bouquet" de pensamientos que puedan ofrecerse a Martí y se han conquistado un puesto en el hogar de todos los cubanos, puesto que es una obra que no debe de faltar en ninguna Biblioteca.
Precio del ejemplar a la rústica ... $ 1.60
RESUMEN DE LA HISTORIA GENERAL DEL ARTE
Por JOAQUIN FOLCH Y TORRES
El compendio más completo y acabado que se conoce en español. Contiene estudio del arte de todas las épocas desde el prehistórico hasta nuestros días, con más de 2.000 fotografías y planos.
NUEVO PLANO DE LA HABANA
Tenemos el gusto de ofrecer al público, el plano más acabado y completo que se ha hecho de la ciudad de la Habana y sus alrededores. Comprende hasta Guanabacoa, Cojímar, San Miguel del Padrón, Repartos El Moro, Párraga, Vieja Linda Los Pinos, El Hipódromo, La Lisa, Marianao, La Coronela Barandilla, Country Club, etc. etc. y está hecho a siete colores completamente al día.
Precio de cada mapa ... $ 1.00
EL NUEVO CODIGO PENAL ESPAÑOL
Exposición y Comentario por EUGENIO CUELLO CALON
Acaba de ponerse a la venta el TOMO II de esta obra, realmente útil e interesante, que estudia y comenta los artículos 215 al 244 del Nuevo Código Penal de España con concordancias con los demás códigos y países.
Precio de este tomo encuadernado en tela ... $ 6.00
NUEVOS TOMOS DE LA COLECCION LABOR
BRANUNSHAUSEN (DR. N.)—INTRODUCCION A LA PSICOLOGIA EXPERIMENTAL. Un tomo sencillo 225) ... $ 1.00
BRENTANO (FRANZ).—ARISTOTELES. Su vida y sus doctrinas. Un tomo sencillo (228) ... 1.00
FRIEDERISCHSEN (MAX).—PAISES BALTICOS. Descripción geográfica. Un tomo sencillo (233) ... 1.00
KREHL (S).—CONTRAPUNTO. Estudio de sus distintas fases musicales. Un tomo sencillo (230) ... 1.00
KREHL (S).—FUGA. Estudio de sus diversos aspectos musicales. Un tomo sencillo (229) ... 1.00
PRUFER (J).—FEDERICO FROEBEL Un tomo sencillo (231) 1.00
GIMENEZ SOLER (A).—LA EDAD MEDIA EN LA CORONA DE ARAGON. Un tomo doble (223-224) ... 1.80
SCHOTT (G).—OCEANOGRAFIA FISICA. Un tomo sencillo (234) 1.00
STREMBERG (TH).—INTRODUCCION A LA CIENCIA DEL DERECHO. Un tomo doble (226-227) ... 1.80
VENTURI (A).—ARTE ITALIANO. Edición ilustrada. Un tomo 1.80
WYGOZINSKY (W).—ECONOMIA POLITICA Y AGRARIA. Un tomo sencillo (232) ... 1.00
LA MODERNA POESIA
Obispo 13[illegible] Apartado 605. Teléfono A-1171. Habana
CERVANTES
[illegible]iano 62. Apartado 1115. Teléfono A-4958. Habana

HABANERAS

(Viene de la página CINCO)

ALMENDARES

EL TE DE AYER

Gran tarde ayer.

En el hotel Almendares.

Favorecido por una concurrencia numerosa y disitnguida aparecía durante el té dominical aquella terraza.

Ni una mesa desocupada.

En toda su extensión.

Se bailó alegremente hasta el anochecer a los acordes de la magnífica orquesta del hotel, prestando su concurso el acordeonista, italiano Restivo, que también amenizó los intermedios con piezas clásicas.

La pareja tan celebrada David and Hilda Murray se hizo aplaudir, como siempre, en sus exhibiciones coreográficas.

Los parties eran innumerables.

Dignos de citarse.

Una mesa, la de la señora Anais Culmell de Sánchez Batista, con las parejitas que formaban Silvia Mendoza y Jack Conill y Graziella Sanchez Culmell y Gabriel Villada.

La mesa del licenciado Enrique Rodríguez y señora, con Milly Schumann y Pedro Rodríguez y Digna A. Ochoa y José A. Capote.

Con la Marquesa de Villalta, dos parejitas, Esther Herrera y Fernando Aballi y Alicia Herrera y Ernesto Vidal.

Tres matrimonios tan distinguidos en una mesa, que eran Raúl Valdés Fauli y Eulalia Juncadella, Salvador Juncadella y Estela Gamba y el doctor Gómez Loredo y Silvia Gamba.

En una mesita, la señorita María Elena Alvarez de la Campa y el joven Arturo Fernández y las señoritas Rita Longa y Choli Alvarez de la Campa.

En la mesa de la señora de Cárdenas, su linda hija Alicia de Cárdenas y su prometido Jorge A. Bell.

Tres parejitas.

Josefina Valverde y Panchito Alvarez de la Campa, Luisa Morales de los Ríos y Fernando Comas Bolfa

Josefina Martínez Armand y Evelio Morales de los Ríos.

Los esposos Agustín Reyes y Marita Hernández Guzmán y Carlos Pernías y Georgina Galainena con la señorita Elsa Gallardo y Mr. Plarson.

Otra mesa de parejitas con Gloria, Silvia y Mario Ruiz, Antonia de Cárdenas y Eduardo J. Alfonso, Dinorah de Cárdenas y Carlos Pérez Abreu y Emilia María de Cárdenas y Luis Lewis.

Mrs. L. Jurick con Mrs. Rosita Dorf, Miss Adelina Jurick, Miss. Esther Epetein, Miss L. Epitein, Mr. John Pecklet y Mr. Bernarde Weichsel.

En la mesa del literato cubano Alfonso Hernández Catá y señora, estaban Sergio Carbó, popular director de **La Semana** y su gentil esposa Clarita Yaniz.

Con la señora Rosalina del Cueto de González las señoritas Raquel Uriarte y Rosalina González y los jóvenes Pablo Arcos y Rolando Hernández.

En el party del señor José Pennino y su amable e interesante esposa Lita S. de Pennino, el teniente Santo Tomás y Conchita Valdivia y el señor Ignacio Norabuena y señora.

Una mesa más de parejitas con Chita Ochoa y Carlos Abello, Marta Alvarez y Pepe Castañeda, Zeida Ochoa y Julián Aguilera y Luisa Moré y Fernando Florid

Y la señora Gómez de Suree, con las señoritas Amparito Sánchez, María Eugenia Barorso y Berta Carnot.

Para el miércoles, y con el título de Una noche de Sport, se prepara una nueva fiesta en el hotel Almendares.

Resultará espléndida.

Como las anteriores.

GRAZIELLA GARBALOSA

Expectación creciente.

La del recital de poesías declamadas.

Especialidad artística, la más alta, la más pura.

Inimitable en este nuevo arte Graziella Garbalosa.

El próximo domingo tendrá su lugar.

En el Teatro Principal de la Comedia.

Por la mañana.

Continúa en la página NUEVE

JOYAS · MUEBLES · OBJETOS PARA REGALOS
LA CASA QUINTANA
AVE. ITALIA 74-76. TEL. A-4264-M 2146

HOMENAJE ANUAL EN MEMORIA DE LA ABANDERADA CANDELARIA FIGUEREDO

Fué organizado por la Institución Nacional de Patriotas, pronunciando vibrantes discursos los Sres. Nodarse y O'Farril

Como anunciamos oportunamente ayer, a las cuatro de la tarde, organizado por la Institución Nacional de Patriotas, se llevó a efecto el homenaje anual en memoria de la abanderada de 1868, Candelaria Figueredo de Portillo (Candello), como le llamaban en las filas revolucionarias; damos a conocer a continuación algunos párrafos de los discursos pronunciados por el señor Néstor Nodarse de Armas, presidente de la Institución Nacional de Patriotas y doctor Juan Ramón O'Farrill, presidente de los Emigrados Revolucionarios Cubanos.

DISCURSO DE NODARSE DE ARMAS

Candello, Candelaria Figueredo del Portillo; ilustre patriota bayamesa, nació en la heroica ciudad de Bayamo allá por el año mil ochocientos cincuenta y dos; hija de Perucho Figueredo e Isabel Vázquez: nombres que por sí solo representan una parte de gloria de nuestra historia, desde muy pequeña Candella oía en su hogar la propalación de toda idea revolucionaria, que tendiera como es natural, a obtener la libertad de la patria.

Así pasó sus primeros años Candelaria: y su padre el patriota Perucho Figueredo, comenzó a preparar el movimiento en su ingenio Las Mangas, que está enclavado en las cercanías de Bayamo y cuando todo estaba preparado para entrar en Bayamo el dieciocho de octubre, los patriotas advirtieron la falta de una cubana que fuera quien portara la bandera que más tarde había de ser la del triunfo de la República, y la valiente Candelaria solicitó ser ella quien mereciera tal honor ya que para los Figueredos y todos los buenos cubanos era un honor ocupar el lugar más expuesto y peligroso para obtener la independencia de Cuba libre.

Todo el cubano que recuerde la memoria de nuestros mártires gloriosos, cumple un sagrado deber y si con las más altas convicciones se desenvuelve hará siempre a la República feliz, respetada y admirada, por todos los pueblos de la tierra, por ello exhorto a las instituciones y al pueblo para que contribuyan siempre a robustecer el amor a la patria, la obediencia a las leyes y a mantener con el mismo honor y el prestigio que lo hicieron nuestros precursores, la independencia económica absoluta de nuestro pueblo.

HABLA EL DR. O'FARRILL

Correspondiendo a las palabras de mi querido amigo y presidente de la Institución Nacional de Patriotas, señor Nodarse de Armas, debo decir que la historia de Candelaria Figueredo y de todos los Figueredos, tanto en la guerra como en la emigración, es tan grande y tan hermosa que sería difícil describirla, pero basta referirme a Perucho, el autor del Himno Bayamés; a Candelaria; a sus hijas e hijos aquí presentes que así como hoy se reúnen en lugar sacrosanto de la patria, así se reunieron en Key West, en los días en que luchamos por Cuba Libre.

POESIAS

A continuación del doctor O'Farrill, pronunció una magnífica composición patriótica dedicada a Candelaria el comandante Ramírez, ayudante de Máximo Gómez, y después el doctor Oscar Ugarte dedicó un soneto a la inolvidable patriota oriental.

LA CONCURRENCIA

Representaciones del jefe del Estado, gobernador de la Habana; alcalde municipal, todos los familiares de Figueredo y Portillo: Mario A. Bombalier; sobrino de Candelaria Figueredo: doctor Juan R. O'Farrill: Néstor Nodarse de Armas; Dr. Evelio Rodríguez Lendián; general Betancourt: Antonio Navarrete de Córdova: presidente de la Columna doctor Erasmo Regüeiferos; presidente Unión Calixto García: doctor Carbonell; presidente de Artes y Letras: general M. Llaneras; Caamaño de Cárdenas; comandante David Whitmarsh; brigadier Semidey; general Ducassi; comandante Villalón, Julio Ordóñez; Oscar Ugarte; comandante Ramírez; Joaquín Figueredo; Elisa Figueredo de Rodríguez e hijos: José Seisdedos; Trujillo; coronel D. Sánchez; comandante Coyula: doctor Guerra López; Ramón Nodarse de Armas: doctor Luis del Portal: general Cañizares; doctor Céspedes; representaciones sufragistas.

El acto terminó renartiéndose un folleto del señor Benito Lagueruela y los niños depositaron flores en la tumba.

DE LA REPUBLICA DOMINICANA

Sr. Luis G. Caballero.

Representante del Cuajaní Jordán.

Apartado 1074

Santo Domingo.

Muy Sr. mío:

Me es grato participarle que habiendo tomado un frasco de Cuajaní Jordán me sentí muy mejor del asma, enfermedad que hace muchos años vengo sufriendo y queriendo seguir tomando algunos frascos suplico a usted me haga el favor de venderme media docena y para ello sírvase decirme a la mayor brevedad posible el precio para enviárselo en giro postal. Sin motivo para más, saluda a usted atentamente,

LUIS A. GARCIA.

Esta es una de las muchas cartas que recibimos diariamente de los consumidores de Cuajaní Jordán. Este preparado también está indicado en los Catarros, Bronquitis y Tosferina. No 250.

Los barros afean el rostro más bello. Unguento Sanativo del Dr. Rabell los hace desaparecer rapidamente.

Lunes de la Casa Grande
DIA DE PRECIOS POPULARES.
ARTICULOS DE LA MAS ALTA CALIDAD, QUE ENCONTRARA USTED HOY EN EL PRIMER PISO A PRECIOS ESPECIALES DE LOS LUNES DE LA CASA GRANDE
VESTIDOS.
de crepé satin, flat crepé y de lanas ligeras, rebajados a $6.90
de crepé de china, crepé cantón y flat crepé, modelos de última novedad, rebajados a $8.50
SOMBREROS
de fieltro unos y de terciopelo otros, en los estilos más en boga, rebajados a $1.95
KIMONAS
de corduroy, en varios colores, solamente en tallas chicas, HOY, LUNES, A $1.95
PAYAMAS
de dos piezas (casaca y pantalón), de magnífico linón, en varios colores, rebajadas a $1.20
FAJAS
de cutí y elástico en las caderas, HOY, LUNES, A $1.48
RETAZOS Y CORTES DE VESTIDOS DE VARIAS CALIDADES A PRECIOS MUY REDUCIDOS
La Casa Grande
MARTIN

¿SUFRE USTED ACIDECES DE ESTOMAGO Y DE MALAS DIGESTIONES?
Si usted las sufre, no tendrá buen humor y sus negocios fracasarán Usted se hallará dominado por sus molestias. ¿Quiere usted remediarlas?
PYRONEUTROL
es un preparado alcalino con propiedades digestivas basado en una fórmula que desde hace muchos años viene siendo usada por miles de doctores para combatir del modo más acertado, las acideces, malas digestiones, la hiperclorhidria.
De venta en Droguerías y Farmacias

NOTICIAS QUE INTERESAN A LOS CHOFERES

Felipe Viera Bombalier, chofer y vecino de Trocadero 113, denunció que en ocasión en que tenía estacionado el auto 38341 en la esquina de Primera y 5, le hurtaron una goma de repuesta que vale 15 pesos.

Carlos Lozada Miguez, vecino de la calle 17 entre F, denunció que al transitar por 6 y 11 el auto 6492, que era manejado por Carlos Alvarez, le causó averías a la bicicleta, que montaba.

Juan Almoedo Jordán, vendedor ambulante y vecino de Rodríguez 57, denunció que al transitar por Jesús del Monte y Tamarindo, el auto ómnibus 51266 arrimó tanto a la acera que le tumbó una canasta que llevaba, rompiéndole los cristales que llevaba para la venta, daños que aprecia en la suma de $2.50.

En la esquina de Jesús del Monte y Colina chocaron los camiones 70778 y 61901, que eran conducidos por Enrique Valdés Wolf y Armando Guerra Vega, respectivamente, recibiendo averías los dos vehículos.

Faustino Arias Valledor, motorista del tranvía 442, denunció que al transitar el camión 57333 que era manejado por por Jesús del Monte y Santos Suárez, un asiático, chocó con el tranvía, causándole daños que aprecia en la suma de 5 pesos.

Miguel Bataller y Bataller, de 21 años y vecino de Galiano 56, fué asistido en el Primer Centro de Socorro, de lesiones en la mano derecha, las cuales sufrió en Aguiar y Amargura, al darle cranque a un automóvil.

Isidro Gálvez Rodríguez, de 17 años y vecino de Concordia 195, fué asistido en el Segundo Centro de Socorro, de una herida contusa en la región mentoniana y escoriaciones en la mano derecha, las cuales recibió al transitar en una bicicleta por Infanta y San Rafael y ser arrollado por el camión de Obras Públicas 582, que conducía Oliverio Blanco Oviedo. La bicicleta recibió averías por valor de 5 pesos.

Modesto Gardes Torres, vecino de San Miguel 113, denunció que en Belascoaín y Neptuno le hurtaron del interior de un automóvil un par de zapatos y unos espejuelos todo lo que aprecia en 18 pesos.

En Monte y Antón Recio chocaron el auto 21919, que manejaba Ramón Camero Amaro y el tranvía 370 de Cerro-Vedado, que conducía Ramón Piñera y García, recibiendo averías los dos vehículos.

En Aguila y Estrella chocaron el camión 65216, manejado por Rufino Naranjo Pérez y el tranvía 368 de Marianao-Calle Aguila, recibiendo el camión averías por valor de 8 pesos.

Francisco Pérez Fuentes, chofer y vecino de Auditor 20, fué asistido en el Primer Centro de Socorro, de lesiones menos graves, las cuales sufrió en Cárdenas y Arsenal al tropezar con Gervasio Souto Rodríguez, vecino de Carmen 8 y caer sobre el parabrisas de un auto cuyo número ignora.

El vigilante 185 acusó a Ricardo Romero González, chofer del camión número 64070, de que le desobedeció al requerirlo por transitar en dirección contraria por la calle de Consulado.

AUTOMOVILES CIRCULADOS

Por transitar con exceso de velocidad, fueron denunciados por la policía en le día de ayer, los automóviles siguientes:

DE LAS ESTACIONES

36, La Nacional y 41 La Oportuna, en la esquina de Fernández de Castro y Batista, por el vigilante 920.

1, Posada.

7624, en la esquina de 10 de Octubre y Delicias, por el vigilante 220, A. Brito.

DEL TRANSITO

43302; 22295, 4331; 54119; en la esquina de Prado y Trocadero, por el vigilante 1562, José Pestana.

17450; 8170 y 8750, en el Parque del Maine por el vigilante 925, Alfredo Valdés.

21256 y 13167, en le Parque del Maine, por el vigilante 657, C. Vázquez.

DE LOS EXPERTOS

12, La Estrella cubana; camión 56453; 6739, particular; 4, cubana; 18, La Especial; 39503, alquiler; 56782, camión, en la esquina de 23 y C, por el Experto Fernández de Lara.

EL DESAYUNO MAS NUTRITIVO

TODDY
CALIENTE COMO DESAYUNO NUTRIRA LAS CELULAS DEL CUERPO CREANDO TEJIDOS NUEVOS. SE DIGIERE RAPIDAMENTE AUN POR LOS ESTOMAGOS MAS DELICADOS SU DELICIOSO SABOR DELEITA EL PALADAR.
SOSTIENE FUERTES A LAS PERSONAS DE EDAD. DESARROLLA NIÑOS SANOS Y ROBUSTOS.
Tómese caliente como desayuno y merienda. Frío como refresco.
¡MUCHO CUIDADO CON LAS IMITACIONES!

M.E.C.D. 2016

GACETILLAS

TEATRO MARTI

QUINTA REPRESENTACION DE LA PARRANDA.—PRONTO: AL DORARSE LAS ESPIGAS Y EL HUESPED DEL SEVILLANITO

Las dos funciones de ayer en el popular coliseo de las ciento y pico de puertas, fueron dos éxitos más para la empresa, la compañía y La Parranda. La función de la tarde estuvo la sala como nunca, y en la función de la noche, las taquillas del Martí, lucieron con orgullo el deseado cartelito de "No hay localidades".

Hoy vuelve, claro que sí, La Parranda a honrar las carteleras del teatro del Apóstol, siendo con ésta la quinta representación consecutiva de la deliciosa zarzuela del poeta Fernández Ardavín y del maestro Alonso.

Demás está decir que ayer se anotaron los artistas del teatro Martí otros dos triunfos más en sus preciados haberes artísticos. Ordoñez Carmen Tomás, Blanca Bárcena, Llauradó, Riera, Daroca, Sánchez, Segundas Tiples, se superaron a sí mismas mejorando en mucho la labor que habían realizado hasta entonces, más seguros todos de sus respectivos paracaracteres.

La orquesta del teatro Martí bajo la experta batuta del maestro Giusti, y con el auxilio poderoso del maestro Muguerza, en el piano y en los coros interiores, lució a una altura inconmensurable.

Bien por todos los chicos del Martí y por Juanito Martínez, responsable directo del triunfo de La Parranda, por los chicos de la empresa y por los astros todos de la compañía del Martí.

Esta noche, quinta representación de La Parranda, en función extraordinaria.

Pronto los estrenos de Al Dorarse las Espigas del maestro Balaguer y de El Huesped del Sevillano, del maestro Guerrero, autor de Los Gavilanes

E80—20 En.

NEPTUNO

EL HOMBRE Y LA OCASION EN NEPPTUNO

A petición del público se exhibirá nuevamente en Neptuno, hoy, El Hombre y la Ocasión, la grandiosa película de la First National basada en una famosa novela de Elynor Glyn e interpretada por Billie Dove y Rod La Rocque.

La matinée o tanda continua desde las 2 y media hasta las 7 p. m., se cubre con El Hombre y la Ocasión y se estrena Nombrad a la Mujer, producción Columbia por Gastor Glass y Anita Stewart y una Revista Fox. Luneta, 20 centavos antes de las 4. (El Hombre y la Ocasión se exhibe dos veces a las 2 y 45 y a las 5 y cuarto).

Por la noche, a las ocho y media: Nombrad a la Mujer, por Anita Stewart. Luneta, 20 centavos.

En la tanda elegante de las 9 y media, por última vez en Neptuno, El Hombre y la Ocasión, por Billie Dove y Rod La Rocque. Luneta: 30 centavos toda la función desde las 8 p. m.

Mañana: Su Buena Estrella.

Luchando por la Patria, el miércoles.

El Ferroviario el viernes.

Pronto quedará instalado en Neptuno el equipo de Vitaphone y Movietone sistema Western Electric igual a los instalados en los teatros Encanto y Fausto.

E69—20 En.

TEATRO PRINCIPAL DE LA COMEDIA

VIDAS CRUZADAS

Una de las características de esta temporada de comedia es el éxito extraordinario que han alcanzado las obras de Benavente la preferencia que el público muy señaladamente ha mostrado por ella. Ninguna ha obtenido mayores sufragios que Vidas Cruzadas, verdadera joya de la dramaturgia benaventina, que después de tantas representaciones en el pasado año, vuelve a escena esta noche.

En Vidas Cruzadas hay que admirar no sólo al genio de Don Jacinto, prodigado en escenas de gran intensidad y en un diálogo modelo de elegancia y sutileza, sino también la presentación admirable y modernísima que le da la empresa de La Comedia.

Como espectáculo, Vidas Cruzadas es de lo mejor que se ha ofrecido en esta temporada.

Toda la compañía trabaja en esta obra.

Mañana, martes, se pondrá en escena una bonita comedia francesa, original de Beer y Verneuil, titulada Mi Hermana Genoveva, en la que realiza una labor muy fina María Tubau, la actriz de la elegancia y la distinción supremas.

El miércoles, a las cinco de la tarde, tendrá efecto el segundo recital de canciones de María Tubau.

Basta recordar el primero para que aseguremos el éxito, mayor aún, de éste. María Tubau es una artista exquisita en el arte difícil y sugestivo de decir una canción.

Para el miércoles el programa nos reserva gratísimas sorpresas.

E86—20 En.

TEATRO ALHAMBRA

Esta noche ofrece una gran función de despedida la Compañía de Agustín Rodríguez, que ha venido actuando en este coliseo durante la pasada semana, en la que nos ha presentado las mejores obras del gran repertorio con que cuenta, manteniendo el interés del público mientras ha durado la temporada de Regino en Payret. Este reaparecerá con su "gente" después de su brillante temporada en el referido coliseo, ofreciendo un estreno que será muy bien acogido por los asiduos. Se trata de una obra de los hermanos Anckermann; Guillermo, que es un libretista de sutil ingenio y Jorge el exquisito músico de nuestro ritmo, autor de tantas bellas como valiosas composiciones que le han dado bien ganada fama. La obra en cuestión es una zarzuela titulada "American Groceryes", en las que habrán de lucirse los artistas que tomen parte en la representación.

Magnífica habrá de ser la temporada presente en este teatro de la alegría y el buen humor, de plácemes están los amantes del género que cultivan en "Alhambra".

E73—20 En.

PRADO
HOY 40-60-80-20
3.30 - 5.30 - 7.30 - 9.30
LUCHANDO POR LA PATRIA

El New York World dice: justamente una sacudida de horror como descrita en la novela de Enrique María Remarke: "Por nuestra parte sin novedad".

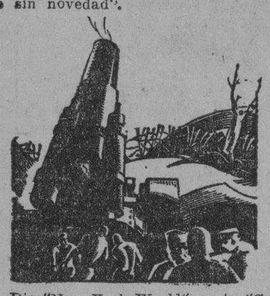

Die "New York World" sagt: "Genau Soviel Schrecken" in westen nigths neues "Bechrieren".

CINE CUBA

HOY: GRAN NOCHE CUBANA

La función de la noche que hoy se celebra en el concurrido y simpático cinema de la calle Suárez, está formada íntegramente por atracciones cubanas. Se exhiben las películas La Ruta de Maceo, La Maldita, Gustavo el Calavera q El Veneno de un Beso, todas producciones cubanas por artistas cubanos Habrá además variedades, sones y otras sorpresas.

En la tanda de la tarde se proyectarán Gustavo el Calavera y El Veneno de un Beso.

El precio fijado para la función de la noche son veinte centavos.

Mañana martes: El Circo Maldito por Marie Prevost.

Miércoles 22: El Pagano, por Julio Coronel.

Jueves 23: Debut del aplaudido terceto Spaventa, Scalon Morales.

E79—20 En.

CINEMA VERDUN

EL ULTIMO CANTO

Una sensación para los asíduos concurrentes al teatro Verdun será la función de esta noche, pues se llevará a la pantalla la bella película de All Johnson titulada El Ultimo Canto y sus principales escenas será acompañada por adaptaciones cantables por el aplaudido barítono Abelardo Galindo.

El programa en matinée y noche será en este orde:

Matinée a la una y media, Cintas cómicas, la película Los Tres Mosqueteros por Douglas Fairbanks; Cuestión de Honor por George O'Brien y Estelle Taylor y finalmente El Ultimo Canto, cantando Galindo en la sección de la noche.

Los precios son a base de matinée, 10 centavos y por la noche, luneta, 20 centavos.

Mañana: La Calle Roja, El Vals del Adiós y La Justicia del Amor.

E74—20 En.

HOY RIALTO
ESTRENO
La soberbia producción de
LIL DAGOVER
JUGUETES DE UNA REINA
Nuevo tangos y canciones por el TRIO ARGENTINO
SPAVENTA SCALON MORALES
Despues de las 5
50¢

MAÑANA

en PAYRET

Narcisín y la Conesa

En el homenaje y despedida

a

MARIA CONESA

COLOSAL PROGRAMA

EL SAINETE LIRICO

Don Quintín el Amargao

Tomando parte

MARIA CONESA, NARCISIN

y la

COMPAÑIA HISPANO-ARGENTINA

y

CONCHITA PANADES, MARUJA GONZALEZ, CARMITA ORTIZ, ELISA ALTAMIRANO, TOTICO, MENDOZA, LA CONESA y NARCISIN

GACETILLAS

GRAN TEATRO PAYRET

NARCISIN Y LA CONESA

MARIA CONESA

María Conesa embarcará para Hollywood y mañana recibe un homenaje de simpatía de artistas y el público que la hizo su ídolo con el recuerdo de la Gatita Blanca... La gatita de oro como la llamó Eusebio Azcue.

Los tipos castizos españoles tienen en María Conesa una intérprete admirable; y su fama en nuestro ambiente teatral llegó a la frontera de Cinelandia necesitada de estrellas para el nuevo arte del cine, para el teatro cinematográfico que comprende hoy también el mundo de los sonidos.

El mercado americano productor necesita los artistas para sus clientes de hispano américa y los expertos productores buscan en la expresión de la popularidad las figuras que pueden llenar el vacío que se nota en la película sonora.

María Conesa, de bella dicción española, de gesto elocuente y de figura gentil es una adquisición para los que hayan de utilizarla en la acción del cine hablado en castellano.

Hollywood nos arrebatará también a Narcisín, más tarde, y a muchos artistas que son hoy objeto de contrato por medio de la Universal Corporation.

DON QUINTIN EL AMARGAO el bello sainete de Carlos Aniches será la primera producción que filmarán María Conesa y Nacisín.

La música del maestro Guerrero es popularísima y el sainete es por su acción muy apropiado a la técnica del cine.

Esta es la obra por María Conesa elegida para su homenaje mañana.

Toman parte en la interpretación de DON QUINTIN EL AMARGAO, la Conesa, Narcisín, Ibáñez, y todos los actores de la Compañía hispano argentina.

Un acto de gran atracción dará fin a la fiesta de mañana tomando parte: Conchita Panadés, Elisa Altamirano, Maruja González, Carmita Ortiz, Narcisín y la homenajeada.

Las localidades para esta función están de venta en la Contaduría: los palcos cuestan seis pesos; la luneta un peso y la butaca 80 centavos.

REGINA GALIANO Y NEPTUNO Telf. M-1407
VITAPHONE LA VOZ DE LA PANTALLA HOY
20 y 10
EL FANTASMA VERDE
AMOR FRATERNAL
Cartón comedia sincronizada
MAÑANA,
ESPOSAS OLVIDADAS

UN AGRADECIDO

Manajabo, de 1928.
Dr. Arturo C. Bosque
Habana.
Muy distinguido Dr.:
Enfermo 12 años del estómago me decidí a tomar su "PEPSINA Y RUIBARBO" y el éxito se lo debo a usted. Estoy curado. Desde el segundo frasco sentí alivio y hace tres años estoy radicalmente curado y puedo comer de todo.
Muy atentamente de usted,
Amadeo TOSCANO.

DE LA ESCENA Y DE LA PANTALLA

"LUCHANDO POR LA PATRIA".
MEDAL FILM Co. PRADO.

La verdad oficial de la guerra. Eso es la película que presencia diariamente en Prado un público numerosísimo. La guerra no agotó su interés al llegar al ansiado armisticio. La obra cinematográfica está compuesta de impresiones hechas por el Estado Mayor del Ejército Alemán en los campos de batalla. Por consiguiente, documentos precisos, valiosos, de indiscutible veracidad. Pero, ¿la verdad es lo que se dice oficialmente? Sin duda. Pero hay otra verdad además de la verdadera, de la fría y precisa de la burocracia militar. Y esa es la verdad de la inteligencia.

Lo que se muestra en la película son los partes oficiales. Aquellos lacónicos que se lanzaban a diario al mundo. "Sin novedad en el Oeste". "Sin novedad en el Este"... La falta de novedad era la carencia de sucesos interesantes a los propósitos del Estado Mayor. Muertos, heridos, combates, exploraciones... Nada.

Con las mismas palabras—"Sin novedad en el frente"—algún soldado raso—José María Remarque, por ejemplo—lanzó mensajes al mundo mucho más expresivos y emocionantes que todas las verdades oficiales. La verdadera guerra la han descripto los hombres de imaginación, y los técnicos. Y es que la guerra ha sido algo más que numerosa, tácitca, estrategia y política. La guerra ha sido dolor, humanidad.

De ahí que a estas maravillosas fotografías de la guerra les faltan las palabras con que se expresa el sentimiento. Les falta mostrar las heridas abiertas en el alma de los pueblos, por las que se desangraron de viejos conceptos, de prejuicios y disciplinas liquidados sobre los mismos campos de batalla.

El mundo es otro. Viendo esta película de la guerra, viendo, sobre todo, los aparatos preparatorios, los grandes ejércitos desfilando en las paradas ante los magnates de entonces, y considerando a dónde iban a parar aquellos poderes y aquellos personajes, nos convencemos de lo desvanecida que ha quedado la verdad oficial, y de cómo resalta la otra verdad expuesta ahora por los oscuros muchachos de entonces, imposibilitados de hablar, de discurrir, de pensar. Imposibilitados hasta de sufrimiento.

Por lo tanto, la película "Luchando por la Patria" es un montón interesante de documentos oficiales. Datos para la historia. Para esas frías relaciones que hablan tan poco de la verdad histórica.

MEXICO TIPICO CAMPOAMOR.

Quirós es quel meritísimo cantante mexicano que vino a Cuba hace algunos años con la Compañía de Lupe Rivas Cacho. El solo, más que toda la Compañía, importó aquí la canción popular del pueblo vecino. Abierto por él este mercado a la sensibilidad lírica mexicana desde entonces no nos falta jamás tan sabroso fruto. En algún escenario siempre hay algún "charro" o alguna "china" entonando esas canciones ingenuas y típicas que hablan de un pueblo tierno, sentimental, como son todos los pueblos de una apariencia ruda. Nada más romántico que un revolucionario.

Con Salvador viene ahora Consuelo Quirós. Linda mujer con una voz muy bella. Una voz de timbre agradable, armonioso como "segundo" de la voz del tenor.

El público los colmó de ovaciones.

Completan el espectáculo con un pianista de ejecución brillante, "virtuoso" que ha dedicado sus habilidades extraordinarias a hacer reir con el piano, alarde original.

Una misma pieza musical la interpreta como lo haría un ruso, un argentino, un español, un norteamericano y un cubano. El público, entre reirse y admirarse acaba por aplaudirlo divertidísimo. Para otro día nos anuncia un número muy original: "La música según el estado de ánimo".

Otro de los artistas de la "troupe" es un saxofonista sobresaliente. Y completa el cuadro una gentil y hábil bailarina que interpreta gimnásticamente las danzas populares de México.

"México Típico" hará en Cuba una temporada muy provechosa. Ayer llenó, tarde y noche, el Teatro Campoamor.

De ese escenario se despidieron ayer, siendo muy festejadas, la notable cancionista Adria Delhort y las lindas bailarinas hermanas Campobello. Las volveremos a aplaudir sin duda en otros teatros habaneros.

R. S. S.

CARTEL DEL DIA

TEATROS

PAYRET: — A las 9: Despedida de la Compañía de Regino. Regalo de Reyes, El Proceso de Mario Cuban.

COMEDIA. — A las 4: Vidas Cruzadas.

MARTI. — A las 9: La Parranda.

REGINA. — Función continua de 2 y media a once y media. Películas sincronizadas. Variedades musicales y Comedias. El Fantasma Verde. Amor Fraternal.

ALHAMBRA. — Primera tanda: El Baile de la Vieja. Variedades. Segunda tanda: El Torón. Variedades. Martínez Barceló. Tercera tanda: Barberos con título. Variedades. Martínez BarBceló.

CINEMATOGRAFOS

CAMPOAMOR: — Matinee y noche: El Caso Drake, números por el cuadro México Típico.

NEPTUNO: — A las dos y media: El hombre y la ocasión; Nombrad a la mujer. A las 5 y media y 8 y media El hombre y la ocasión. A las ocho ymedia: Nombrad a la mujer.

RIVIERA: — A las 5 y cuarto, 8 y cuarto y 9 y cuarenta y cinco: El Dr. Fu Manchu y Números de Vitaphone.

ENCANTO: — Matinee y noche: El crimen del estudio, cintas cómicas, variedades musicales.

FAUSTO: — Matinee y noche: Pecadores adorables, Revista de actualidades, Variedades musicales.

INGLATERRA: — Matinee y noche: El Caso Drake, Mártires del deber, Cintas cómicas.

LARA: — Matinee y noche: Cintas cómicas, Pasionaria, Agente viajero.

UNIVERSAL: — Matinee y noche: Cintas cómicas, La lucha por la vida, El paso que mata.

EDEN: — A las 5 y cuarto: Amantes de Media Noche; La Silla del Diablo. A las 8 y media: La Silla del Diablo; Amantes de Media Noche y La Rueda de la Fortuna, Cintas cómicas.

NORMA: — A las 5 y cuarto El Barbero de Sevilla y Siberia. A las 8 y media: El Barbero de Sevilla, Siberia y Su Buena Suerte.

WILSON: — Matinee y noche: Emociones ocultas, Calaveras de cabaret, cintas cómicas.

VERDUN: — Matinee y noche: Los Tres Mosqueteros; Cuestión de Honor: El Ultimo Canto, cantada en sus principales escenas por el barítono Abelardo Galindo.

IMPERIO: — Matinee y noche: Los Mimados de la Fortuna; El Angel de la Muerte y En su propio terreno.

CUBA: — A las 8 y media: La Ruta de Maceo; La Maldita; Gustavo el Calavera; El Veneno de un Beso y Variedades.

LINDBERGH: — A las 8: La Hora de Amar; La Fortuna es del audaz y La Calle del Pecado.

RIVOLI: — A las cinco y cuarto: Revista de actualidad, Las revueltas de Broadway. A las ocho y media Hombre o Mujer, Las Revueltas de Broadway.

TRIANON: — A las 5 y media, 8 y cuarto y 9 y cuarenta y cinco: ¿Niño o niña? Mujer al agua.

OLIMPIC: — A las 5 y media: Divorcio por encargo. A las 8 y media: El Ardiente Arabe y Divorcio por encargo.

LIRA: — Matinee y noche: Alias Jimmy Valentine. El Fantasma Verde. Revista y Comedias.

STRAND: — Tanda y noche: Cintas cómicas; Las chicas de Broadway Episodio 10 de Crimen y Expiación.

HOY CAMPOAMOR HOY
ANTES DE LAS 4 20¢ 2 pm 8 p.m DESPUES DE LAS 4 40¢
La Producción FOX con
CHARLES MORTON y MARY ASTOR
¿SANTA O PECADORA?
3½ 5¼ 9½
ESTRENO de la interesantísima cinta UNIVERSAL con GLADYS BROCKWELL, FORREST STANLEY Y ROBERT FRAZER titulada
EL CASO DRAKE
y presentación del CUADRO DE VARIEDADES
MEXICO TIPICO
con
CONSUELO y SALVADOR QUIROS
Cancioneros
CARMEN DESFASSIAUX Bailarina
ROBERTO G. TREVIÑO el formidable pianista TACOS
GUSTAVO MORENO
Estupendo Saxofonista

PAYRET
HOY despedida de
REGINO
PALCOS LUNETA BUTACA
$5 $1 80 c.
LA REVISTA DEL 30
Y EL SUCESO TEATRAL
Y EL PROCESO DE MARIO CUBAN

GACETILLAS

GRAN TEATRO PAYRET

LI HO CHANG Y SU ESPECTACULO DEL ROXI EN PAYRET EL MIERCOLES

LI HO CHANG

El Poeta de la Magia

El poeta de la magia como lo llamó Irving, el famoso compositor yankee, debutará en Payret el miércoles próximo con el mismo espectáculo presentando en el Roxi Theatre de New York.

LI HO CHANG es el artista mas habil en su género y de mayor visión de los efectismos de ilusiones.

Dos oportunidades vimos a LI HO CHANG en Cuba en cada una con un espectáculo distinto. Hoy viene a Payret con el mismo espectáculo que presentó últimamente en el fastuoso escenario del Teatro Roxi; una fantasía china, escenificación poética de las leyendas orientales con lujosas decoraciones de moderno estilo chinesco y actos verdaderamente sorprendentes.

Pero esto no es solo el espectáculo de LI HO CHANG. Con él actúan otras atracciones de variette cubriendo los intervalos de su espectáculo, destacándose Miss Gay Nell y la bailarina persa Sidi Ries Wiedem.

El espectáculo en los teatros americanos es de una amenidad sorprendente. El público ha de estar atento siempre a una emoción nueva, a una sorpresa agradable. Por eso el espectáculo de LI HO CHANG comprende de varios géneros y consta también de los factores de gran atracción del día que son los resortes del movitonal, las películas en castellano por grandes cantantes amén de las famosas producciones cómicas, exclusivas para el teatro Roxi, los "cartoon" esas maravillosas figuras animadas con el título de SQUELETON DANCE y SILLY SYMPHONY, permanecen meses enteros en los carteles del gran coliseo de la Babel americana.

Las primeras canciones cubanas editadas en Cine sonoro, son las de la gran soprano cubana Tomasita Núñez que se oirán en las funciones que ofrecerá en Payret el Poeta de la Magia.

VITAPHONE
"BEDELIA"
CARTON COMEDIA
Sincronizada
PARAMOUNT
MILLER AND FARRELL
VARIEDADES
FOX NEWS
HOY 1½ 3¼ 5½ 7½ 9¼
MARTES EL CRIMEN DEL ESTUDIO por Un Conjunto de Estrellas
30 40 60 20
ENCANTO
Empresa PARAMOUNT

Diario de la Marina
SUSCRIBASE

GACETILLAS

GRAN TEATRO PAYRET

DESPEDIDA DE REGINO **LUNETA: UN PESO**

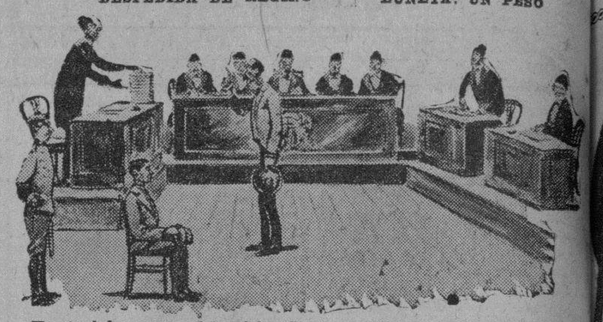

He aquí la escena del juicio en EL PROCESO DE MARIO CUBAN. El letrado de color (Acebal) interroga al testigo peninsular (Otero). En la presidencia, Regino; Robreño de Fiscal, y Sevilla de Acusador Privado.

Con la función de esta noche termina la temporada de Regino en Payret.

La empresa del Teatro Alhambra ha dispuesto para hoy la función última a los precios popularísimos, de un peso luneta; 80 centavos butaca; 50 centavos tertulia y 20 centavos paraiso.

EL PROCESO DE MARIO CUBAN, es la producción teatral de mayor éxito en los últimos tiempo de la escena criolla.

Federico Villoch y Pepín Rodríguez pueden estar ufanos del suceso alcanzado con esta obra en Cuba que ha superado en atracción al de la famosa comedio inglesa "El Proceso de Mary Dugan".

Toda la Compañía de Alhambra tiene lugar a lucirse en esta pieza. En el cuadro final de la audiencia desfilan por la sala tipos de nuestro ambiente popular, trazados vigorosamente; y es tan chispeante el diálogo, la ingeniosa la trama del proceso que público llega al final de la obra sorpresa en sorpresa, riendo constantemente. Y entre los chistes de Otero las ocurrencias de los tipos cómicos en boca de Julito Díaz, Plaza, Eloísa y los retruécanos del diálogo entre letrado defensor (Acebal) y los testigos, llega la acción a un final inesperado de comedia preparado magistralmente con todos los recursos de autores conocedores de los resortes dramáticos.

EL PROCESO DE MARIO CUBAN quedará en el repertorio nacional, como quedaron Delirio de Automóvil y tantos otras producciones del fecundo ingenio del autor de La Mulata.

Cubren el cartel de esta noche EL PROCESO DE MARIO CUBAN y LA REVISTA DEL 30.

TEATRO CAMPOAMOR

Gran semana en Campoamor

En Campoamor, todas las semanas son grandes, pero la que ayer comenzó, ha de serlo excepcionalmente. Tiene el atractivo poderoso del cuadro "México Típico", ayer presentado con éxito afirmativo, y el de una serie de producciones, todas de primer orden.

La que corresponde a esta fecha, como principal incentivo de la parte cinematográfica del programa, es El Caso Drake, que abunda en situaciones altamente sugestivas, consecuencias de una trama interesante, y que interpretan conocidos y valiosos artistas, entre los que se cuentan Gladys Brocwell, Forrest Stanley y Robert Frazer.

Las otras cintas son Gato por Liebre, Revista No. 83 y ¿Santa o Pecadora? por Mary Astor y Charles Morton.

Mañana, El Doctor Fu Manchú, inspirada en misteriosos sucesos.

Una novedad habrá el miércoles: Luchando por la Patria, interesantísima cautivadora adaptación de Por Nuestra Parte, sin Novedad, novela que actualmente lee el mundo entero.

El jueves, La Silla Trece.

Y el viernes, Juguetes de una Reina, que puede recomendarse como cosa especial.

En todos los programas figurarán números de "México Típico" que ha iniciado su actuación con el resultado que se aguardaba y que en primer término se apunta. Salvador Quirós, delicioso cancionero, renovó viejos laureles, al reaparecer en plenitud de facultades y con nuevo repertorio, lo secundado por Consuelo Quiróz, que canta con él y toca la guitarra. Otra temporada brillante y provechosa aguarda el creador de El Venadito y El Cisne Blancos.

"Tacos", otro antiguo conocido nuestro que ahora se presenta con su verdadero nombre, Roberto Treviño, entusiasmó como en aquella época, que se convirtió rápidamente, en ídolo de los habaneros, que se deleitaron con sus tangos y sus imitaciones. La bailarina Desfaussiaux y el saxofonista Moreno también gustaron.

E83—20 En.

TEATRO ENCANTO

EL MUNDO CONTRA ELLA

El Mundo Contra Ella, la magnífica super producción de la Paramount Pictures, interpretada por la blonda Emperatriz de la pantalla: Esther Ralston, será hoy presentada nuevamente a la afición cinematográfica habanera en el elegante teatro de nuestras mejores familias.

Se retira esta bella película del cartel de Encanto, tras sus últimas exhibiciones para dejar paso a otro superbio estreno de la Paramount cual lleva por título El Crimen del Estudio, interpretado por Neil Hamilton, Warner Oland, Doris Hill, Chester Conklin y otras estrellas de primera magnitud.

Una revista, una comedia y dos sugestivos números de Vitaphone, completan el programa de cada uno de los turnos de hoy.

67—20 En.

CINEMA RIVIERA

HOY: EL DOCTOR FU MANCHU, POR WARNER OLAND

En las tandas de 5 y cuarto, 8 y cuarto y 9 y tres cuartos se estrena en el Riviera la notable producción de la Paramount interpretada por Warner Oland y Neil Hamilton titulada El Doctor Fu Manchu.

Completa el programa para estas tandas El Noticiario Metro 123, y la interesante variedad Movietone, Días Infantiles.

Mañana martes, día de moda, se estrena la cinta interpretada por Lily Dagover titulada Juguete de una Reina.

El miércoles 22, gran función extraordinaria en conmemoración del segundo aniversario de la Fundación de la Asociación de Alumnas "Carmela M. de Martínez, exhibiéndose la cinta El Pagano, por Ramón Novarro y números de variedades por las alumnas de dicho plantel.

El jueves 23: Seducción, interpretada por la bella estrella Ita Rina.

El viernes 24: Dichosas Vacaciones producción Vitaphone interpretada por Jack Mulhall y Dorothy Mackaill.

El Ferroviario, la obra cumbre del gran actor Lon Chaney se estrena los días 25 y 26, (producción Vitaphone).

Pronto: El Anillo Imperial, Pecadores Adorables, por Clive Brook y Follies, que se exhibe por última vez a petición de varias familias.

E72—20 En.

CINEMA FAUSTO

PECADORES ADORABLES

Una de las grandes producciones de la Paramount Pictudes constituye el estreno de hoy en el Templo Máximo del Vitaphone y Movietone: Pecadores Adorables, joya cinematográfica de magnos y poderosos atractivos en cuya interpretación destaca sus maravillosas facultades todo un cuadrilátero de estrellas: William Powell, Clive Brooks, Mary Nolan y Ruth Chatterton.

Extraordinarios y positivos son los valores que tienden a realzar la magnificencia artística y el esplendor escénico de Pecadores Adorables, hacido de esta película una de las más notables creaciones de la temporada, capaz de difundir sus méritos indistibles en la función-estreno de hoy.

Una revista Paramount sincronizada, una comedia y do sugestivos e interesantes números de Vitaphone, completan el programa de cada turno.

E68—20 En.

Un gran cuadrilátero de estrellas en una maravillosa creación cinematográfica
HOY 5 7 9 40-60-80-20
Vea a CLIVE BROOK, WILLIAM POWELL, RUTH CHATTERTON y MARY NOLAN en la joya PARAMOUNT
Pecadores Adorables
"CHARMING SINNERS"
Pecadores... culpables... por amor! El eterno drama de la infidelidad conyugal, del amor prohibido, en un aspecto completamente inusitado. Un capítulo sensacional de grandes emociones!
VITAPHONE LA VOZ DE LA PANTALLA
LOS REVELERS En Cantos de Harmonía
AL LYONS Celebrado Arpista y Cantante
REVISTA PARAMOUNT
COMEDIA
JUEVES
CASADOS en HOLLYWOOD
Producción FOX MOVIETONE
Cantada y Bailada
Fausto
EMPRESA PARAMOUNT

M.E.C.D. 2016

Para ELLOS y Para ELLAS

CONSULTORIO POR LA DOCTORA HERMINIA PLANAS

SECRETOS DE UNA PARISIENSE. CONOCETE A TI MISMA.

Estimada amiga:
Las mangas de tres cuartos de largo, son poco favorecedoras en cualquier caso, pero mucho menos tratándose de antebrazos y muñeca muy delgados, pues parece acentuarse aún más el defecto. Unas mangas largas, como muestra el grabado mayor, es mucho más de aconsejar en tales casos.

Suya,
LETICIA.

MALAGUEÑAS

Mira como corre el agua
por debajo de la cima.
así corre por tu cara
la gracia de Dios, chiquilla.

* * *

Si quieres que yo te quiera
ha de ser con condición,
que lo tuyo ha de ser mío
y lo mío tuyo no.

* * *

Son tus ojos dos delitos
negros como las tinieblas
y tienes para ocultarlos
bosques de pestañas negras.

* * *

En tus ojos hay un cielo,
en tu boca un paraíso,
un jardín en tus mejillas
y en tu pecho un cocodrilo.

...TINKA: En la óptica ARGOS, Neptuno 23, esquina a Industria, encontrará los últimos modelos de gemelos para la ópera, con lindos estuches para guardarlos o sin ellos. Todos lindos y a precios en proporción. También impertinentes con lindas armaduras, aunque para el teatro "viste" más llevar unos buenos anteojos o gemelos. Vea en ARGOS, antes de decidirse por otros. Dígale a la dueña, buena amiga mía, y persona muy amable, que yo se la recomiendo. Saldrá complacida.

"LA PESIMISTA". Prov. de Matanzas: No me gusta su pseudónimo, así nunca triunfará. Contestaré las preguntas por su orden: 1o. Las sedas se llevan más y el terciopelo, liso o estampado. 2. Acuda a la Secretaría de la Escuela Normal. No hay otro medio. 3o. Escriba a la Sección que menciona el mismo DIARIO DE LA MARINA, que seguramente le prestarán toda la atención que merece, puesto que es usted una muchacha que trata de estudiar y adelantarse. Al menos la ...entarán. Muchos y buenos éxitos le deseo. Y, ¡no sea "pesimista", ni desanime! Así el triunfo será mayor.

...IENTAL: Le recomiendo un buen café, conocido por "Lomas de Oriente" que venden en "Cuba Cooperativa", San Lázaro casi esquina a Belascoaín. Empresa de jóvenes hermanos cubanos, orientales, me parece, bien atendida y servida. Con cada libra de café "Lomas de Oriente", le venderán un saquito de azúcar de cinco libras, por diez centavos. Teléfono U-7000; muy fácil de llamar. Le mandarán sus compras a domicilio.

PENSAMIENTOS: La vanidad es igual que la hidropesía. El hombre que tiene cualquiera de las dos cosas está siempre, hinchado.

* * *

El amor que logra más correspondencia es el que se pone en un car-...

* * *

Para partir tu capa con el pobre es necesario que te vea la gente. Lo que es absolutamente necesario es el cuchillo.

Claro que si la capa es vieja, se parte sola, y entonces no hemos dicho nada.

* * *

El hombre glotón suele ser aborrecido por sus semejantes, ¡naturalmente!, son otros glotones, y le aborrecen por que él les quita de tragar a ellos.

* * *

La pérdida de una ilusión es una hoja del corazón que se deshoja. Pero la pérdida de una cartera con mil pesetas es ya la indiscutible catástrofe.

LILA Y ROSA: Como buenos refrescos, bien elaborados, sanos y agradables, les recomiendo la Gaseosa de Limón y de Naranja, marca **La Habanera**, que encontrarán en la tienda de víveres de la esquina de su propia casa, porque estas gaseosas marca "La Habanera", son muy conocidas y populares. Es la marca más antigua en su clase. Muy buenas para tener cantidad siempre en la nevera, listas para ofrecer un refresco helado a cualquier hora. También la toman muchas personas con leche condensada, como refresco y alimento al mismo tiempo. Muy sabroso.

"EN EL LIMBO": Eso no tiene nada de extraordinario, ni tiene por qué apenarse. Con las visitas que de por los establecimientos de modas, volverá a estar al corriente de lo que se lleva. No se fije en las realizaciones que se presentan a su paso, allí podrá encontrar precios bajos, pero no seguramente las últimas modas. En la peletería MIAMI, Neptuno 90, le mostrarán, si entra a hablar con los dueños, los modelos acabados de recibir, para mucho vestir y para la ópera. No son "careros". Dígales que la recomiendo.

J. J. de G.: Como desinfectante prefiero el PINOSANO, que además de llenar su cometido, deja en las habitaciones un agradable olor a pinos verdes. Colocando vasos o laticas con agua y PINOSANO por los rincones de la casa, no afeen y ya verá que se limpia de insectos. La esencia de PINOSANO se vende en frascos de 30 o 25 centavos cada uno y por galones de $3, galones. En droguerías, víveres, ferreterías.

UTILIDAD: Para sacar las manchas de los platos o tazas calientes de los muebles, frote un poquito de aceite de semilla de lino, déjese estar durante una hora, luego lústrese la mancha y después un poquito de espíritu de vino, frótese con un trapo limpio y luego déle brillo con pasta para muebles.

x x x

El jugo de limón exprimido sobre el arroz, cuando éste se cuece, lo blanquea y lo separa.

CUANDO LOS CABELLOS SE OSCURECEN: Es natural que aquellas personas que han tenido una cabellera dorada durante la niñez, quieran conservarla al avanzar en años. Sin embargo, esto es difícil en ciertos climas si no se recurre a preparaciones especiales, que no siempre resultan satisfactorias porque los cabellos continúan creciendo siempre y las raíces aparecen siempre más oscuras. Además, ciertas preparaciones para aclarar el cabello lo resecan y tornan quebradizo.

Muchas jovencitas rubias observan, al llegar a los dieciocho o veinte años, que su cabellera va tomando tonos castaños, pero hay mujeres que conservan naturalmente el dorado de los cabellos hasta que éstos encanecen. El oro se hará menos brillante, pero puede restituirse a su brillo primitivo con simples lavados de substancias inocuas.

El primero de los preventivos contra el oscurecimiento de los cabellos, es la conservación de la buena salud en general y de los cabellos y cuero cabelludo en particular. La seborrea o caspa grasosa es el peor enemigo de los cabellos claros, y la misma cosa puede decirse de las pomadas y lociones grasosas. Pero si la grasa oscurece la cabellera, el frecuente lavado, el uso de rizadores calientes y la resequedad excesiva la hacen parecer muerta y en este caso es necesario aplicar un poco de grasa.

Para conservar el hermoso tono dorado úsese una vez a la semana esta preparación: dos cucharadas de carbonato de magnesia, dos cucharadas de talco, una cucharada de agua oxigenada y agua suficiente para formar una pasta. Divídanse los cabellos en guedejas y aplíquese a pasta muy parejo con un cepillito Déjese por espacio de quince minutos y lávense luego los cabellos con agua tibia y un shampoo de jabón de Castilla diluído co nagua hirviendo. Enjuáguese escrupulisamente la cabellera con agua clara y séquese entre dos toallas calientes.

Si se prefiere usar una preparación después del shampoo, arréglese la siguiente preparación: Dos cucharadas de jugo de limón, una cucharadita de ácido tartárico, dos cucharadas de agua oxigenada, una cucharadita de amoniaco y dos cuartillos de agua. Este líquido se usa después de enjuagar perfectamente los cabellos; se deja quince minutos y luego se lava con más agua clara.

No se use nunca jugo de limón, agua oxigenada o amoniaco sin diluir, en los cabellos, porque éstos se mancharán en guedejas, adquiriendo un aspecto muy feo.

CHISTES:

Un médico entra en casa de una cliente muy grave a quien su marido le está administrando un medicamento, pero completamente fuera de las ropas y a gatas sobre la cama.

—¿Qué hace usted, hombre? Va a matarla.

—Vea la receta. Aquí no se hace más que lo que usted ordena. Lea, lea: "Para tomar a gatas".

—No, señor; aquí dice: "Para tomar a gotas".

SRA. MARTINA:

Para esa úlcera rebelde de su pierna le recomiendo muy eficazmente la pomada EXCEMICIDA, de Mme. Sentouré, que venden en droguerías y farmacias especialmente en la Botica del Doctor Morist, Esquina de Tejas, Cerro.

CURIOSIDADES:

El alfabeto de los naturales de las Islas Sandwich sólo consta de doce letras.

* * *

Los cocodrilos, por lo general, llegan a vivir de doscientos a doscientos cincuenta años.

Ninguna persona es quizás tan regular en las horas de su sueño como el orangután, que duerme exactamente doce horas.

* * *

Los niños que van a la escuela, en Victoria (Australia) tienen derecho a viajar gratis en los tranvías.

* * *

La altura del Mar Caspio es de 25 metros bajo el nivel del Océano; la del Mar Muerto, de 427 metros.

* * *

La quinina es blanca, amarga y muy poco soluble en el agua; se extrae de las cortezas de las quinas o árboles de la quina, originarios de América.

* * *

El "kianager" o mula salvaje, es uno de los animales más raros del mundo, pues presenta las características del "kiang", o caballo salvaje del Tibet Occidental, y de la "onager" o sea la burra salvaje de la India Occidental.

Cabeza de Cerdo

La cabeza de cerdo se pone a cocer con caldo y vino blanco, sal, una cabeza de ajos, una hoja de laurel y unos clavos. Cuando está bien cocida (pero no deshecha) se pica bien, de modo que quede a pedazos pequeños como garbanzos, y entonces se le pone pimienta en grano, canela y nuez moscada en polvo; se le da algunas vueltas y se echa en un molde liso; se le pone mucho peso encima y se tiene en prensa veinticuatro horas.

CASTAÑAS GLACES

Se cuecen como hemos explicado anteriormente; cuando un alfiler las atraviesa con facilidad, se escurren y se pelan, manteniéndolas enteras. Se van echando en un almíbar que se ha preparado de antemano con un poco de vainilla; se mantiene al lado del fuego para que, sin llegar a hervir, vaya espesando el almíbar y penetrando en la castaña; cuando está muy espeso, se van retirando las castañas y se dejan escurrir y enfriar en unas parrillas.

MODO DE HERVIR CASTAÑAS

Para hervir castañas y poderlas pelar bien de sus dos pieles, se hace lo siguiente: Se les corta una tira de piel de 2 a 3 milímetros de ancho y que comprenda la piel dura, la piel delgada y una pequeña capa de castaña. Esta tira ha de empezar en un extremo de la mancha rugosa que tienen las castañas en su base, subir toda la castaña llevándose el piquito y ha de terminar en el otro extremo de la parte rugosa. Al hervirlas las dos pieles se van abriendo por sí solas de manera que se puede sacar el fruto como una almendra de su cáscara.

Se ponen a hervir las castañas en agua fría con un poco de sal. Cuando han hervido veinte o veinticinco minutos, se escurren y se vuelven un momento al fuego para hacer evaporar el agua que contienen.

PARA FLORES
Milagros
FLORES
Prado Once
A.9693 A-9694 A-9686 A-0694

CONSULTORIO PRIVADO DE BELLEZA
— de —
NIEVES CORTES
(23 años de práctica)
Tratamiento de Granulaciones, Grasas y Arrugas por procedimientos completamente desconocidos en Cuba.
Aparato eléctrico contra la obesidad.
Reduce toda clase de grasas
San Lázaro núm. 331, bajos, casi esquina a Infanta, Teléfono U-1780

CONSEJOS MEDICOS

Por el Dr. PEREZ BOUDET

Ex-Interno del Hospital de Emergencias. Médico del Departamento Forense de la Ciudad de la Habana. Especialista de las afecciones del Aparato Digestivo. GABINETE: PRADO 33, altos. Teléfono: A-7490.

(Diríjase la correspondencia al DIARIO DE LA MARINA, Prado 103, Dirección).

UNA ADMIRADORA. (Remedios):

Ya considero los malos ratos que se encuentra pasando, pero han de calmarse usando la siguiente fórmula que se aplicará en fomentos continuamente en la región afectada: Acetato de aluminio, 18 gramos; Resorcina, 6 gramos; Agua boricana, 1000 c. c. Le recomiendo no use jabón de ninguna clase.

IGNORANTE. (Ciudad):

Por la redacción de su carta llena de corrección, delicadeza y amabilidad a mi persona, que creo no merecer, debía haber buscado usted otro pseudónimo, pues realmente una persona de su inteligencia, no le cuadra ese que expone. Quedo enterado del análisis cuya copia me remite y gustosamente le contestaré. Lo más indicado es que se aplique diariamente un ámpula de Clorhidrato de Emetina, hasta aplicarse una o dos cajas y al interior tomar cuatro píldoras de Yatren 105, con cuyos medicamentos y después de comprobar por otro análisis, no dudo que desaparezcan. Salude a su padre en mi nombre y mándeme.

UN PREOCUPADO INTERIOR. (Oriente):

¡Qué "padrejón", compadre! Lo que es si usted se pone en manos de "curanderas, andará muy "bien", como anda ahora... Aunque su caso es de someterlo directamente a un reconocimiento y de aplicarle un plan especial de alimentación he de recomendarle por el momento algo para que se "alivie" pues sin plan es tontería el pensar poder curarse su afección crónica. Tome cinco cucharaditas al día de Citrocarbonato, antes de acostarse media pastilla de Isticina y detrás de cada comida un papel de Kaolinase. La alimentación exentas de picantes, alcoholes, grasas, granos, huevos, etc.

BERTHA. (Ciudad):

Su caso es de Gabinete, señora, es imposible el que pueda seguir un tratamiento por este medio. Necesita un plan de alimentación para poder curarse, toda vez que aunque se encuentre tomando los medicamentos que en realidad necesite para combatir su enfermedad gástrica, sigue ingiriendo los mismos alimentos causantes del trastorno que viene padeciendo. ¿No lo comprende así? Su afección al oído es independiente a su enfermedad intestinal y le aconsejo se vea con un especialista de ésta.

JAZMIN. (Marianao):

Para su caso nada mejor que el uso de la Pomada Excemicida Santouré, aplicada dos veces por día, cubriendo el lugar de la lesión con un apósito para evitar contaminación de polvos.

AMPARO. (Víbora):

Delante tengo su análisis y es indudable que se trata de su lesión renal la que debemos de combatir enérgicamente para restaurarla a usted cuanto antes. A mi entender debe de proceder a tomar dos perlas de Coleflavina diariamente alejadas de las comidas. Además debe de aplicarse diariamente una ámpula de Uroformina, así como tomar tres comprimidos de Helmitol diariamente disueltos cada uno en una copa de agua.

Su alimentación a base de poca sal. Gracias por sus amables frases, señora.

Mujeres Enmascaradas

El enmascararse la cara con polvos, cosméticos, lociones y cremas, podrá engañar a uno mismo, pero no engaña a nadie más. No hay cutis tan hermoso como el natural, y ninguna mujer con la cara embadurnada será tan atractiva como la mujer cuyo cutis ha adquirido un estado saludable por medio del Ungüento Cadum. El masaje por la noche con Cold Cream y Ungüento Cadum, en partes iguales, conserva la piel en muy buen estado. Hace cesar al instante la picazón, y es muy calmante y cicatrizante. El Ungüento Cadum es bueno para el eczema, granos, manchas, escoriaciones, sarpullido, empeines, cortaduras, picaduras de insecto, etc.

VERMIFUGO de B. A.
FAHNESTOCK
PARA LOMBRICES
Un remedio eficaz
para expulsar lombrices
PARA NIÑOS Y ADULTOS
Absolutamente Inofensivo
DE VENTA DESDE 1827

HABANERAS

(Viene de la página SIETE)

JOCKEY CLUB

AYER EN LAS CARRERAS

Muy animado.
Selecto y elegante.

Era así el grupo de damas que reuníase en el **Jockey Club** durante las carreras de ayer.

Entre otras, la bella esposa del Secretario de Obras Públicas, Margarita Johanet de Céspedes; Bebe Vinent de Mendoza, Lolita Hechavarría de Fernández Casas; María Montoro de Seiglie; Carlotica Zaldo de Mendoza; Fausta Vieta de Villapol; Rosita Cadaval de Rayneri; Nena González Sellen de Coto; Carmela Alió de López y María Almagro.

Eulalia Zorrilla de Giménez, Mercedes del Barrio de Algarra; Florence Steinhart de Godoy, María Romero de Vieties y Nena Nodarse de Beltrán.

Teté Aranda de Echevarría, Alicia Steinhart de Llama, Sofía Barreras de Montalvo; Carmita Soliño de Fabré Cano; Silvia Vieties de Maxwell, Estelita Alonso de Nodarse; Georgina Galainena de Pernia y María Teresa Fernández de Otero.

Sarita Larrea de García Tuñón, Isabel Pardo de Solberg, María Hernández Guzmán de Reyes; Lola Soto Navarro de Lasa; Olga Kloers de Mendoza; Minita Arguelles de Hill; Clementina del Junco de Aranda y la gentil Adela Fernández de Echevarría.

Graziella León de Domínguez; Celia María de Rayneri y Nena Rodríguez Xiques de Rodríguez.

Mrs. Steinhart.

Lita S. de Pennino.

Celia María López Muñoz de García Montes; Clara Luisa Díaz de Angulo y Conchita Morales de García Montes.

Silvia Cidre de Arango.

Lucía R. de Arias.

Entre las señoritas, Loló Vinent, Rosa Martínez Ortiz; Elsa Gallardo; Carmen Angulo; Gloria y Tina Fernández de Velasco; Cristinita Franca; Josefina Frayle; Teresita Quesada.

La fiesta de mañana en el Jockey Club, fiesta de los martes, promete verse muy concurrida.

Numerosas las mesas pedidas al solícito maestro Barilly.

Solo una cancelada.

La del Alcalde.

(Continúa en la pág. ONCE)

COLONIA Y LOCION NARCISO AZUL de Mury Paris
ESENCIA EXQUISITA

Dr. José Comas Folch
ExAyudante del Dr. Asuero
MEDICINA Y REFLEJOTERAPIA
Con la técnica que usa el doctor Asuero
NEPTUNO 172, de 3 a 6 p. m. TELEFONO A-9056
CONSULTA Y APLICACION $10.00
NOTA:— La técnica del Dr. Asuero sigue siendo con estiletes, solamente y NO con corrientes eléctricas, quedando advertido el público del verdadero método del doctor Asuero.

LOS PRODUCTOS DERIVADOS DEL MAIZ SON LA BASE DE GRANDES INDUSTRIAS

En Cuba pueden constituirse nuevas y considerables fuentes de riqueza mediante el cultivo intenso del citado cereal

Entre los frutos menores cuya producción es merecedora de atención, figura el maíz, que además de ser un gran alimento, es base importantísima de grandes industrias. Hablando con un viejo agricultor villareño, nos decía: muchas zonas agrícolas, debían ser dedicadas al cultivo del maíz, anticipándonos a la amenaza que se cierne sobre nosotros, por la gran cantidad de artículos extranjeros que consumimos, que siendo su base el maíz, debíamos contar en Cuba con florecientes industrias elaboradoras de esos productos.

EL AZUCAR DE MAIZ

Hoy se elabora en grandes cantidades especialmente en los Estados Unidos el maíz, para extraer la glucosa o sirope de maíz, utilizado con preferencia al azúcar de caña en la preparación de conservas de frutas.

EL USO DE MAICENA COMO ALMIDON

—Es enorme — nos decía nuestro interlocutor — la extensión que va tomando la maicena como almidón, lo que realmente perjudica nuestra maltrecha industria almidonera, y es prueba de ello la importación considerable de ese artículo. En los primeros meses del próximo pasado año, se importaron en Cuba, 5.477.000 libras. Sabemos que el almidón de maíz, se utiliza para determinadas industrias, pero si nuestra industria almidonera se perfeccionara, disminuiría la importación de maicena y podríamos exportar almidón de yuca.

EL DESARROLLO DEL ALMIDON DE MAIZ EN LOS E. UNIDOS

—La demostración de mis palabras —agregó— puede hallarse en unos datos del desarrollo alcanzado en los Estados Unidos, en su comercio interior y exterior, pues aumentó la producción de 311.100,000 libras en 1914, a 1.012.177.194 libras en 1927; alcanzando un promedio de exportación, de 225.819,000 libras en los años de 1922 a 1926.

—La industria del almidón en Norte América, molió en 1927, la cantidad de 28.653,509 "bushels" de maíz. Cada "bushel" de maíz de 56 libras, produce de 30 a 34 libras de almidón; lo que representaba el 20 por ciento de todo el maíz disponible, que entró en el mercado, pues la mayor parte de la cosecha ascendente a unos 2.850,000.000 de "bushells" nunca sale de las haciendas. Estas cifras incluyen solamente el almidón llamado comercial, tal como se vende, y no se toma en consideración la glucosa o sirope de que antes hicimos mención. En 1927, la industria de glucosa produjo 1.123,790.961 libras de sirope, valuadas en $32,518,997 pesos; y 904.830,682 libras de azúcar de maíz, valuadas a su vez en 25 millones 635 mil 262 pesos y 148,289,759 libras de aceite de maíz valuadas en $18.274.876 pesos; alcanzando el valor total de sus productos 134.461,166 pesos. Estados Unidos tienen por decirlo así el monopolio de la industria del almidón de maíz siendo el único país que lo produce en cantidad. El maíz cubano supera en calidad y rendimiento al americano luego no cabe duda que poseemos la base de una industria que no hemos desarrollado.

OTROS DETALLES

—Sobre esto puede ofrecerle algunos detalles más — arguyó nuestro culto agricultor — el almidón de maíz está reemplazando gradualmente al almidón de papas y de otras clases en los mercados mundiales; y se explica en que un "bushel" de papas de 60 libras no produce más de unas nueve libras de almidón. El almidón de maíz comercial, se utiliza en diferentes industrias y encuentra numerosos empleos, siendo su pirncipal consumidor en este país la industria textil y la cantidad vendida por los comerciantes de víveres para alimento y lavandería ocupa el segundo lugar.

LAS EXPORTACIONES DE 1929

Para terminar esta exposición de datos le diré, que según las estadísticas oficiales de que tengo noticias en los primeros diez meses de 1929 alcanzó la exportación de almidón de maíz en los Estados Unidos, la cifra de 204,061 000 libras, a unos 70 países. El Reino Unido fué el mayor consumidor, adquiriendo 147.626,000 libras. Otros fuertes consumidores fueron los siguientes países: Japón, 18 millones 846,000; Bélgica, 8.971,000, millones 338,000; India Británica 10 Países Bajos, 7.539,000; Cuba 5 millones 477.000; China 5.126,000 y Dinamarca 4,854,000.

"Pensando en estas cifras, — arguyó nuestro culto agricultor — sería conveniente que nuestros industriales deseosos de fundar nuevas fuentes de producción, no olvidaran esta que resulta ciertamente interesante.

PRINCIPIO DE INCENDIO HABIDO EN LAS CARBONERAS DEL REMOLCADOR CUBA

Un hombre desesperado por su mala situación se lanzó a las paralelas al paso de un tranvía, sufriendo lesiones

Ayer como día festivo correspondió actuar en la guardia diurna a un solo Juzgado de Instrucción, que fué el de la Sección Tercera, Juez, licenciado Ri. Maestri, que conocieron de los siguientes casos:

QUISO MATARSE

En 10 de Octubre entre Luz y Pocito, al paso del tranvía número 1730 de Jesús del Monte-Muelle de Luz, que conducía el motorista Andrés Alonso, se arrojó la pasada madrugada a las paralelas Luis García Díaz, de 43 años, vecino del Reparto Santa Amalia, que fué arrollado por el vehículo por no poder detener la marcha el motorista. García Díaz fué asistido en el Centro de Socorro de Jesús del Monte, de numerosas contusiones en todo el cuerpo. Declaró el lesionado al vigilante 841, que su situación le había inducido a privarse de la vida.

EBRIO AGRESIVO

En la bodega sita en Libertad y Poey se presentó en estado de embriaguez Regino González, de 79 años y vecino de Ayesterán 72, que insistió en tomar varias copas a pesar de la negativa del dependiente a servirle. El dependiente Celestino Cuéllar le dió con una cabilla, causándole contusiones diseminadas por el cuerpo.

PRINCIPIO DE INCENDIO

En el remolcador Cuba de Amiel y Compañía, de San Pedro 2 y medio, anclado en el Muelle de Paula, se declaró un principio de incendio en las carboneras de estribor, que fué sofocado con las bombas de a bordo sin tener que actuar los bomberos. Los daños carecen de importancia.

SE HABIA LLEVADO EL AUTO

El vigilante 1246 detuvo a Genaro Rodríguez Hernández, de Labra 14, que se había llevado de frente al Capitolio el auto 9632, de la propiedad de Oscar Astudillo Rojas, de Oficios 18, valuado en 3.500 pesos. Fué remitido al Vivac.

E. P. D.
LA SEÑORA
Felisa Camuñas Viuda de Vallés
HA FALLECIDO

Después de recibir los Santos Sacramentos y la Bendición Papal.

Dispuesto su entierro para hoy lunes 20 a las 5 p. m., los que suscriben, hijos, nietos y demás familiares, ruegan a las personas de su amistad se sirvan acompañar el cadáver desde la casa mortuoria, calle 27 número 265, entre B y C, (Vedado), hasta el Cementerio de Colón, favor que agradecerán eternamente.

Habana, 20 de Enero de 1930.

Petra Vallés Vda. de Paris, José Vallés y Camuñas, Alfonso, Ofelia y Rogelio Paris y Vallés y Manuel de la Terga
(Se suplica no envíen coronas ni flores)

Señora:

Tenga siempre en cuenta que en estos Grandes Almacenes existe el surtido y la clase de mercancías que usted acostumbra a adquirir relacionadas con las líneas de TEJIDOS, SEDERIA, PERFUMERIA, CONFECCIONES y FANTASIAS.

Que los precios a que están marcadas todas ellas son grandemente bajos, pudiendo parangonarse con sus similares en cuenta a CALIDAD.

Sírvase honrarnos con su muy grata visita.

Caballero:

En "EL NUMERO 15", que aparentemente parece una casa dedicada a artículos de mujer, también tiene usted un Departamento de artículos para su uso.

Le invitamos a que los vea. Todos son de una excelente CALIDAD, confección esmeradísima, a tono con las últimas creaciones de la moda.

Las telas con que están confeccionadas nuestras Camisas son de modernísimos tipos, desconocidos actualmente en este mercado.

Los PRECIOS será usted quien los pondere.

MEDIAS DE SEÑORA
Marca "Van-Raalte", de Seda todas, talón de pico, inmenso surtido, en los colores que hoy se llevan. Garantizadas. Las vendíamos a $2.75 par — AHORA 1.75

CALCETINES DE CABALLERO
De Seda, extensa variedad en dibujos y colores. Con bordados a la última. Se vendían a $1.50 y — AHORA 0.75

CREPE CANTON
En diversidad de colores, de gran actualidad todos. Antes valía a $1.75 la vara, y — AHORA 1.25

CREPE MONGOL
De una calidad muy superior. En 50 tonalidades. Lo estábamos vendiendo a $2.25 la vara, y — AHORA 1.50

RETAZOS
Tenemos una gran cantidad que vendemos casi regalados.
VERDADERAS PRECIOSIDADES.

El Número 15

MONTE, 15, FRENTE A PRADO — TELEFONOS A-2803 Y A-3716

GACETILLAS

TEATRO IMPERIO

HOY: VITAPHONE: LOS MIMADOS DE LA FORTUNA

Para hoy en matinée y en función corrida será exhibida la cinta Vitaphone titulada Los Mimados de la Fortuna, por Dorothy Mackaill y Jack Mulhall. El Angel de la Muerte por Ronald Colman y Vilma Banky. En su propio Terreno por Buck Jones y cintas cómicas.

Los precios para hoy son 10 centavos la matinée y 20 centavos para la función de la noche.

Mañana: Su Vida Privada por Adolfo Menjou; Esclava por Amor por Florence Vidor y Gary Cooper; Linda por un reparto especial.

El jueves 23, cine y variedades.

El viernes, en función de moda, gran función extraordinaria. Muchos estrenos de Vitaphone y silentes. Esté al tanto de los anuncios para esta función, para que no pierda la oportunidad de asistir pues es algo de gran atracción.

E75—20 En.

CINEMA INGLATERRA

El espectáculo predilecto del público, por sus comodidades, magnífica ventilación, y por las regias atracciones cinematográficas que a diario se estrenan a base de función corrida de 2 p. m., a 11 y media p. m., rigiendo los precios de 10 centavos niños y 20 centavos mayores.

Para hoy, magnífico programa especial, con la comedia, Por ahí se va a la Calle, por Joe Young; y las atracciones, El Caso Drake, super joya Universal interpretada por Gladis Brockwell y Pauline Frederick y Mártires del Deber magnífica super producción, interpretada por Lewis Stone y Marceline Day.

A las 5 p. m., la comedia Por ahí se va a la Calle, por Joe Young y la magnífica producción joya Universal interpretada por Gladis Brockwell y Pauline Frederick, El Caso Drake.

Por la noche, el mismo programa de la matinée.

Mañana: El Pagano por Ramón Novarro y Renee Adoree; y El Puente de San Luis Rey, por Raquel Torres, Lily Damita, Don Alvarado y Ernest Torrence.

Miércoles 22: Divorcio por Encargo por Douglas Mc Lean y Mary Prevost.

Jueves 23: La Esclava del Pecado, por Eveline Holt.

Viernes 24: La Silla Trece, por Conrad Nagel.

TRIANON

Mujer al Agua, interesante creación de Mary Philbin, se exhibe en las tandas de cinco y media, ocho y cuarto y nueve y cuarenta y cinco de hoy. Se completa el programa con la comedia del pequeño Snokums, titulada: ¿Niño o Niña?

Luneta: 30 centavos en 5 y media; 40 centavos por la noche.

Mañana y pasado se estrena la super producción de Lily Davoger, Juguetes de una Reina, donde brilla a gran altura la bellísima protagonista de El Anillo Imperial.

Viernes 24, Billie Dove y Rod La Rocque en El Hombre y la Ocasión.

Sábado 25: El Carnaval de la Vida, valiosa interpretación de Greta Garbo y John Gilbert.

En breve se instalará el nuevo Vitaphone y Movietone.

E.70—20 En.

OLIMPIC

En las tandas de cinco y media y nueve y cuarenta y cinco se estrena la cinta Paramount, Divorcio por Encargo, por Marie Prevost y Douglas Mc Lean.

Luneta, 20 centavos en 5 y media: 30 centavos en 9 y tres cuartos, con derecho a ver gratis la de 8 y media.

En la tanda de 8 y media se exhibe El Ardiente Arabe, por Huguette Duflos. Luneta: 20 centavos.

Mañana: Los Tres Mosqueteros por Douglas Fairbanks, nueva copia de la obra de Alejandro Dumas, padre.

Miércoles 22: Juguetes de una Reina, por la bellísima actriz Lily Dagover triunfadora de El Anillo Imperial.

Viernes 24 y domingo 25: El Hombre y la Ocasión por Billie Dove y Rod La Rocque

Domingo 26 y lunes 27: El Doctor Fu Manchu la película misteriosa que tiene alborotada a la muchedumbre por sus escenas espeluznantes.

CINEMA WILSON

Gran temporada invernal a base de función corrida de 2 a 7 p. m., y de 8 y media a 11 y media p. m., rigiendo los precios de 20 centavos mayores y 10 centavos niños.

Para hoy, magnífico programa especial, con la comedia, Saquen al Toro, por Al Roach y las producciones Emociones Ocultas, regia film especial de la Fox, interpretada por George O'Brien; y la super atracción especial de la Pathé, interpretada por Jacqueline Logan, Calaveras de Cabaret.

A las 5 y cuarto p. m., la comedia Saquen al Toro por Al Roach y Emociones Ocultas, por George O'Brien.

Por la noche, el mismo programa de la matinée.

Mañana: El Pagano, por Ramón Novarro y Renee Adoree; y Noches del Desierto, por John Gilbert y Mary Nolan.

Miércoles 22: El Caso Drake, por Galdis Brockwell y Pauline Frederick.

Sábado próximo: El Doctor Fu Manchu por Warner Oland y Neil Hamilton.

La próxima semana, El Ferroviario, por Lon Chaney.

GRAN CINE UNIVERSAL

Un grandioso programa ofrece para hoy lunes 20, el muy concurrido y ventilado salón de Egido y Monte, en su función corrida de 1 a 6 y de 6 y cuarto a 11.

La Lucha por la Vida, por Rin Tin Tin.

El Paso que Mata, por Virginia Royce en ocho actos.

Episodio primero de la emocionante serie en diez episodios por Walter Miller y Allene Ray, titulada El Arquero Verde.

Mañana martes: Escopeta, comedia en dos actos; El Champion del Rodeo, por Ken Maynard; Seducción, por Ita Rina, en nueve actos y el episodio 2 de El Arquero Verde.

CINE LARA

Pasionarias por los notables artistas Charles Farrell y Greta Nixen.

El Agente Viajero bonita producción por Jack Mulhall y Dorothy Mckaill.

Con una interesante Revista Gráfica Habanera del periódico El Mundo, completa el programa de hoy en este simpático cine y a los precios de 10 centavos niños y 20 centavos mayores, desde la 1 y media a 6 y media y de 7 y media a 11 y media, entre y salga cuando guste.

Mañana: El Ardiente Arabe.
Miércoles 22: El Trueno.
Jueves 23: Jazz Band.

E76—20 En.

HOMBRES ENVEJECIDOS ANTES DEL DEBIDO TIEMPO

Punzadas en la espalda, los miembros doloridos con contracciones repentinas, mal de cabeza, sensación de cansancio, abatido, insomnio—La naturaleza manda sus señales al cerebro, indicando la existencia de dolor de riñones serio.

¿Por qué sigue Vd. sufriendo, día tras día, mes tras mes, cuando una multitud de personas que una vez padecieron como Vd., muchas de ellas postradas en cama, se han librado de torturas indecibles y terrible depresión, recuperando un vigor y una vitalidad esplendidos?

Si Vd. desea la buena salud, puede empezar en este momento, a poco costo y sin interrumpir su trabajo, a recobrar los esfuerzos y a terminar con el dolor. Recurra a su farmacéutico. Pida su verdadera opinión, diciendo a Vd. si se puede confiar en las Píldoras De Witt en los casos de reumatismo, dolor de riñones y pérdida de la vitalidad. Seguramente le dirá que con confianza puede comprar una caja de este remedio de cuarenta años recomendado por los médicos.

No hay misterio respecto a las Píldoras De Witt. Su farmacéutico puede informarle respecto a la fórmula que se halla claramente impresa en la caja. Además se venden bajo la garantía que en 24 horas verá y sabrá que las píldoras le hacen bien; de otra manera el farmacéutico le devolverá su dinero. ¿Por qué no permite que las Píldoras De Witt le pongan hoy mismo en camino de recobrar la salud? Compre hoy una caja. Estará asombrado por la rapidez de su curación.

PILDORAS De WITT
para los Riñones y la Vejiga

UNA SOLA PRUEBA GRATIS
¡¡ ASMATICOS !!
LOFAOL
Sólo una muestra a cada persona mediante la presentación de este periódico, en la Droguería Sarrá, mañana.

Corte este RESFRIADO
antes que se arraigue y se haga doblemente difícil su curación. Tome ahora sin demora, el remedio de probada eficacia, el
Laxativo
BROMO QUININA
con el nombre de E. W. Grove en la cajita

M.E.C.D. 2016

Dieciseis Muertos en un Accidente de Aviación Ocurrido en Los Angele

ESTADISTA RUMANO

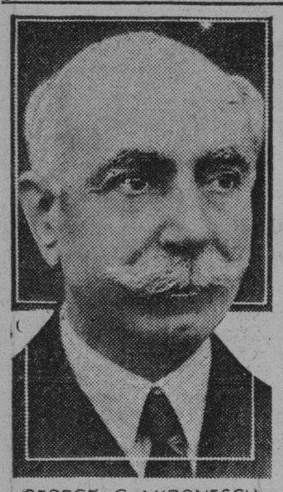

GEORGE G. MIRONESCU

El doctor Jorge G. Hironescu es el nuevo Ministro de Relaciones Exteriores en el gobierno de Rumanía.

NO HA PODIDO CONFIRMARSE AUN LA NOTICIA DEL ATAQUE BOLIVIANO A PARAGUAYOS EN POI, PUERTO CASADO

Noticias de Buenos Aires dieron cuenta de un encuentro en territorio que Bolivia y Paraguay reclaman por suyo

EL PARAGUAY DARA CUENTA A WASHINGTON DEL ATAQUE

Esta noticia ha causado sensación, toda vez que la disputa sobre el Chaco Boreal parecía próxima a tener una solución

BOLIVIANOS Y PARAGUAYOS COMBATEN EN LA ISLA POI

BUENOS AIRES, enero 19 AP.— La legión del Paraguay en Buenos Aires anunció hoy que entre soldados bolivianos y paraguayos ha ocurrido un encuentro en territorio que ambos paises reclaman por suyo. La nota de la legación dice que las tropas bolivianas atacaron al destacamento de las islas Poi, en el distrito de Puerto Casado. Agrega que la fuerza paraguaya rechazó a los bolivianos atacantes, teniendo un muerto.

El comunicado de la legación añade que ha recibido la noticia en una breve nota del gobierno de la Asunción.

El ministro boliviano señor José Estellar, se encuentra actualmente en La Paz, capital de Bolivia, y los empleados de la legación manifestaron a los periodistas que no han recibido informe alguno sobre el incidente.

Poi es una pequeña isla próxima a Puerto Casado, situada en el rio Paraguay, a unas 250 millas al noroeste de La Asunción y a 20 millas solamente de la frontera brasileña. Puerto Casado se encuentra a considerable distancia de los fuertes Vanguardia y Boquerón, donde ocurrieron varios choques entre bolivianos y paraguayos en diciembre de 1928.

DARA CUENTA AL DEPARTAMENTO DE ESTADO

WASHINGTON, enero 19. AP.— Pablo M. Insfran, encargado de Negocios del Paraguay, anunció hoy que ha recibido un despacho de su gobierno anunciando que una partida boliviana atacó a un destacamento de soldados paraguayos en la región del Chaco Boreal.

El señor Insfran ha recibido instruciones a fin de que dé cuenta inmediata del suceso al Departamento de Estado de Washington, a fin de que establezca la oportuna protesta.

Cree el gobierno de La Asunción que se trata de una maniobra política por parte del presidente Siles con el fin de asegurar su reelección a la presidencia de Bolivia.

NO HA PODIDO CONFIRMARSE EL ATAQUE BOLIVIANO

BUENOS AIRES, enero 19. AP.— Virtualmente todos los paises sur-americanos esperaban esta noche con ansiedad la confirmación de las noticias contenidas en un comunicado paraguayo dando cuenta que han surgido nuevos incidentes en la sección del Chaco Boreal.

El anuncio de la Legación paraguaya dice que las tropas bolivianas atacaron a un destacamento de soldados paraguayos, uno de los cuales murió.

A pesar de los esfuerzos de los funcionarios diplomáticos y periodistas a fin de confirmar los hechos, hasta ahora nada se ha logrado.

No solamente se han hecho tales gestiones en esta capital, sino también en La Paz y Montevideo, pero hasta este momento nada se sabe en ninguna de las repúblicas fuera del comunicado del gobierno de La Paz.

Dice la Legación del Paraguay en su comunicado que las fuerzas bolivianas han estado mostrando una gran actividad en la frontera durante los últimos dias.

La antigua disputa sobre el Chaco Boreal, que data de los dias de la colonia, parecía próxima a un arreglo pacífico no hace mucho tiempo.

Despues de una serie de encuentros entre las fuerzas armadas de ambos paises en distintos puntos de la frontera, en el mes de diciembre de 1928, la Unión Pan Americana hizo gestiones con el fin de inducir a los dos gobiernos a que sometieran la disputa a un arbitraje, designándose una comisión que inició las negociaciones en Washington.

Las conclusiones de la referida comisión se aceptaron en principio por Bolivia y Paraguay y consistian en el restablecimiento del statu quo ante bellum y la reanudación de las relaciones diplomáticas.

PARECE QUE HUBO BAJAS EN EL CHOQUE PARAGUAYO-BOLIVIANO DE ISLA POI

ASUNCION, Paraguay, Enero 19. (AP).—Un comunicado oficial anuncia hoy que el fuerte paraguayo de Isla Poi, en el Chaco, fue atacado a las dos de la tarde del jueves pasado por un destacamento de tropas bolivianas ,que hacía varios días que estaba rondando el fuerte y amenazando a la guarnición. El ataque fue, apesar de todo, por sorpresa.

Se sabe que en el primer choque murió el soldado paraguayo Sixto Benitez, aunque después los bolivianos fueron rechazados, replegándose sobre el fuerte Boqueron, teatro de los combates de 1928. No se tiene más detalles de lo ocurrido.

La noticia fue recibida con tranquilidad en Asunción, aunque se admite generalmente que Bolivia ha violado el "statu quo", mientras la comisión conciliadora negocia para solucionar la cuestión del Chaco.

Esta noche dió el Ministerio de la Guerra un segundo comunicado diciendo que el jefe del cuarto regimiento de infantería amplió el informe. El fuerte Isla Poi, atacado, se llamaba antes Fuerte del Cacique Ramón. Las bajas fueron un soldado de cada parte, quedando los paraguayos en posesión del fuerte.

PESIMA IMPRESION EN BUENOS AIRES

BUENOS AIRES, Enero 19. (AP). —La noticia del choque paraguayo-boliviano en el Fuerte Isla Poi, ha causado desagradable impresión en esta capital, pues se creía que la cuestión del Chaco estaba en camino de quedar solucionada definitivamente, en vista de las gestiones finales de los comisionados especiales uruguayos en Asunción

Algunos creen que este nuevo incidente sangriento según las primeras noticias, puede destruir todo lo adelantado por la Comisión Conciliadora de Washington, que tanto trabajó para dejar resuelto el histórico problema territorial del Chaco.

No ha habido hasta ahora manifestaciones populares en La Paz y Asunción, como a raiz de la colisión de fines de 1928, que casi puso a las dos naciones al borde de la guerra. La Legación boliviana no tiene informes del asunto, y de La Paz no dicen nada, aunque los diplomáticos de Bolivia tienden a restar importancia al hecho de Isla Poi.

OPINION DE MARQUEZ STERLING

CIUDAD MEXICO, Enero 19. (AP).—El Embajador de Cuba en México, Don Manuel Márquez Sterling, fué entrevistado esta noche por The Associated Press con respecto a lo ocurrido en Isla Poi, entre paraguayos y bolivianos. El Sr. Márquez Sterling, que es miembro de la comisión conciliadora de Washington, opina que el incidente debe haber sido causado por rivalidades menores entre las tropas de guarnición en los puestos fronterizos, y no a consecuencias de órdenes superiores, ya que es imposible admitir que alguno de los Gobiernos, el paraguayo o el boliviano, pueda lanzarse a asumir la responsabilidad de las hostilidades después de haber firmado ambos el protocolo de septiembre último.

PILARES DEL LABORISMO

Los cuatro personajes que presentamos en el grabado son los pilares del régimen laborista en la Gran Bretaña. Arriba están Arthur Henderson (izquierda) y el Primer Ministro Mac Donald. Abajo están el Capitán Wedgwood Benn (izquierda) y A. V. Alexander.

LA CUESTION ENTRE CHINOS Y RUSOS EN LA MANCHURIA VUELVE A ASUMIR CARACTERES ALARMANTES PARA AMBOS

El arreglo de la peligrosa controversia vuelve a hallarse comprometido por la actitud de los jefes nacionalistas

SE REANUDAN LOS COMBATES ENTRE LOS CHINOS

Las fuerzas del Gobierno tomaron la ofensiva en la línea del ferrocarril de Tientsin-Pukow hacia el cuartel rebelde

TOKIO, enero 19 (A. P.) — La actitud de los jefes del Gobierno nacionalista chino repudiando ciertas partes del protocolo firmado entre Rusia y China en Khabarovsk, Siberia, para solucionar el conflicto del Ferrocarril Oriental de Manchuria, ha comprometido nuevamente el arreglo de la peligrosa controversia.

La agencia de noticias Rengo informa desde Harbin, Manchuria, que los jefes nacionalistas han acusado a Tsai Yun-Sheng, plenipotenciario por el Gobierno de Mukden, de haberse excedido en sus atribuciones. Parece cierta la posposición de la conferencia señalada para el 25 de enero, en Moscú.

Se esperaba que en esa reunión de la capital de Rusia se rseolvería de una vez el conflicto. Se anunció oportunamente que el protocolo firmado por los delegados de Rusia y de Mukden en Khabarovsk, tenía el des supremas de Nankin (China). apoyo y la sanción de las autoridades. La principal de sus disposiciones era la reposición del administrador general ruso y de su auxiliar en el Ferrocarril Oriental.

A consecuencia de la nueva actitud de las autoridades chinas, las manchurianas de Mukden se ven ahora en la necesidad de ponerse negociar un pacto por separado, cosa que propicia Moscou, o seguir las peligrosas discusiones con los rusos.

Tsau Yun-Sheng, tras consultar con el gobernador Chang, de la Manchuria, y el general Tso-Hiang, su segundo, pidió al Gobierno de Moscou que se pospusiese la conferencia, para nuevos cambios, lo que fué negado por el delegado de Rusia, M. Simanovsky, aunque aceptó suspender por un mes la inauguración de la conferencia.

Mientras, sin embargo, se ha restablecido la normalidad en el Ferrocarril Oriental, controlado ya por los rusos. Las líneas funcionan regularmente y todo el material rodante en buenas condiciones es utilizado.

REANUDANSE EN CHINA LOS COMBATES CONTRA LOS REBELDES

NANKIN, China, enero 19 (A. P.) Se vuelve a combatir en el ferrocarril Tientsin-Pukow, donde las fuerzas del Gobierno tomaron la ofensiva avanzando desde Pukow a Pengpu, que es cuartel general del jefe rebelde Shi Yu-Shan.

Como resultado del combate han comenzado a llegar a Nankin numerosos heridos.

El general Shih Yu-Shan era comandante de la división de tropas chinas que se rebeló en Pukow en los primeros días de diciembre. Publicó una proclama denunciando la política exterior del gobierno nacionalista, diciendo que había concertado una alianza con Nankin por el deseo de ver a China en paz, pero que sus esfuerzos habían sido inútiles. En la misma proclama acusa al gobierno de Nankin de corrupción y de no haber tomado medida alguna para aliviar la situación de las masas.

VA A COSTA RICA

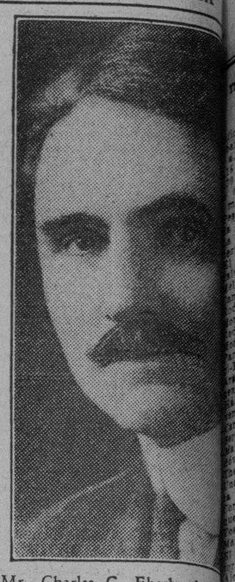

Mr. Charles C. Eberhardt, de sas, acaba de ser nombrado M de los Estados Unidos en Cos en sustitución de Mr. Arthur feld, quien presentó su renuncia

OTRO TERRIBLE ACCIDENTE AEREO

Los catorce pasajeros y los dos pilotos han perecido

LOS ANGELLES, Estado de California, enero 19 (AP).— La aviación comercial está nuevamente de duelo. Los catorce pasajeros y los dos pilotos que viajaban en un aeroplano trimotor de la Transcontinental Air Transport-Maddux, murieron destrozados y quemados esta noche, cuando el aparato descendió violentamente cerca de la carretera de la costa, a 14 millas al Norte de Los Angeles. El jefe de policía de Ocean side, California, uno de los primeros que llegaron junto a los restos del trimotor, telegrafió que estaba seguro de que las dieciseis personas que iban en el aparato perecieron.

Dos marineros informaron del desastre, al pasar en automóvil cerca del lugar en que todavía ardía el aeroplano. Tres de los pasajeros fueron lanzados a cierta distancia de la cabina en el impacto de esta con la tierra.

El aeroplano había salido a las cinco y media de la tarde de Aguas Calientes, México, y se dirigía a Los Angeles, cuando a la altura de San Clemente se vió en la necesidad de realizar un aterrizaje forzado, ocurriendo la catástrofe. Se cree que averías del motor forzaron al piloto a descender en el terreno, muy accidentado, próximo a la carretera de la costa.

Estaba el trimotor a no mucha altura, descendiendo poco a poco, cuando una tremenda explosión lo convirtió en una masa de llamas. Y así llegó a tierra.

Tan pronto como se supo lo ocurrido, unas quinientas personas se reunieron en las proximidades de los restos, sin poder acercarse a ellos por el fuego que seguía destruyendo las partes combustibles. Poco después llegaron las ambulancias de la policía. Se dice que la mayoría de los cadáveres están carbonizados, y que es imposible reconocerlos. Todos los pasajeros y los dos pilotos, Basil Russell y Freddie Walker, eran notreamericanos.

El coronel Lindbergh, que precisamente obtuvo hoy su título de piloto de aeroplanos sin motor, tras hacer brillantes pruebas en uno de estos originales aparatos en San Diego de California, conferenció esta noche con los directores de la Transport-Maddux Line, de la que es consejero técnico.

LA EXPORTACION DE HORTALIZAS

La de las cubanas ha tenido considerable aumento en 1929

WASHINGTON, enero 19. (AP) Las estadísticas del Departamento de Agricultura que acaban de ser anunciadas, dicen que ha habido una enorme importación de hortalizas de Cuba en noviembre y diciembre, en comparación con los mismos meses del año anterior.

Las importaciones para los dos meses ascendieron a 13 millones 92 mil libras, comparado con seis millones 113 mil libras en el mismo período de 1928, y solamente cuatro millones 216 mil libras en idéntico intervalo de 1927. Los precios han sido, en el mercado de Nueva York, más elevados, debido a que el tiempo muy frío contribuyó a una mayor demanda de ellos. La calidad en general de los productos ha sido muy buena.

Lo principal de los embarques cubanos han sido tomates, que ascendieron a 10 millones 319 mil libras. Las importaciones de berenjenas, pepinos y pimientos fueron también muy grandes.

Al mismo tiempo disminuyeron mucho las importaciones de tomates procedentes de México y Bahamas, en comparación con los años anteriores, siendo una de las causas de ello la reducción de los terrenos tomateros mexicanos, que de casi 48 mil acres en años anteriores, pasaron a ser de solamente 27 mil acres este año.

Ha habido también una merma apreciable en las importaciones de tomates de las Bahamas, atribuida a la destrucción de plantaciones por el huracán de septiembre 1929.

REHABILITACION DE LOS HEBREOS

FILADELFIA, enero 19. (AP) En la sesión de la Conferencia Nacional de la Fundación Hebrea se anunció hoy una campaña para reunir seis millones de pesos, destinados a los trabajos de rehabilitación en Palestina Rusia y otras naciones europeas en que hay numerosas poblaciones judías.

El comandante Daniel Hopkin, miembro de la Cámara de los Comunes de Londres, dijo que el Gobierno de Inglaterra estudia la reforma de la administración de Palestina. Mil delegados asisten a la conferencia hebrea.

RUSIA PROCLAMA DE LOS "KULAKS" EL EXTERMINIO

El experimento económico y social más radical del mundo

POR UN COMUNISMO PURO

Las pequeñas fincas pasan a ser grandes granjas colectivas

MOSCU, En. 19. AP.—Mientras el resto del mundo tiene concentrada su atención en la próxima conferencia del desarme o en asuntos de política interior, el Soviet de Rusia realiza un estupendo experimento social y económico que es considerado por muchos como el más radical que ha conocido el hombre.

Con el objeto de lograr un comunismo puro y eliminar los últimos vestigios de la propiedad privada, las autoridades del Soviet han convertido millones de pequeñas fincas agrícolas en grandes granjas colectivas, convirtiéndose el propio agricultor de persona en cosa común.

De los 100 millones de aldeanos de Rusia, varios se han unido a este movimiento hacia la socialización de la tierra, bien voluntariamente o con el objeto de seguir viviendo, pero cuatro millones de "kulaks" o campesinos ricos, que poseen mayores bienes que sus vecinos, se han rebelado abiertamente o pasivamente contra el secuestro de sus propiedades y la socialización de sus fincas. Algunos de ellos han quemado deliberadamente sus casas, han dado muerte al ganado y han destruído los cereales que poseían con el objeto de impedir que el afán de sus trabajos cayera en poder del Gobierno.

Resuelto a poner fin de todas maneras a este estado de cosas, el Gobierno del soviet ha decretado que los kulaks deben ser exterminados económicamente.

"La muerte de kulaks como clase", "nuestra última batalla contra los restos del capitalismo" y "los pobres aldeanos deben luchar hasta la muerte contra sus explotadores" son algunos de los lemas que se ven en todas partes de Rusia, desde que comenzó la guerra entre los comunistas y los campesinos de mejor posición.

Lo más curioso del caso es que cuando los kulaks entregan voluntariamente sus fincas tampoco se les permite formar parte de las juntas que administran las granjas, por creer que jamás abandonan su ideología y, por esta razón, bien que las entreguen voluntariamente o que se resistan a hacerlo están condenados a ser extinguidos económicamente bajo el régimen comunista, como lo fueron los monárquicos y la nobleza.

Numerosos kulaks han sido condenados sumariamente a muerte y ejecutados sin piedad por haber destruído algunas de sus propiedades, sin la menor protesta de las Sociedades de los Derechos del Hombre que funcionan en todo el mundo, mudas ante esta clase de atentados.

Privados no solamente de sus hogares, ganado y caballos, sino en muchos casos hasta del dinero, estos kulaks recibirán tierras en sitios donde no sean perjudiciales para el Gobierno.

MEJICO RETIRA LA LICENCIA A TRES EMPRESAS

Doscientos ochenta presos, a la colonia penal "Tres Marías"

UN HURACAN EN EL GOLFO

Cuatro personas perecieron en el descarrilamiento de Veracruz

CIUDAD MEXICO, Enero 19 (AP) — El secretario Ramón de Negri del departamento de Industria, Comercio y Trabajo, dijo hoy a los periodistas que el dinero que pagan los tenedores de pólizas mexicanos a las compañías de seguros pertenece a este pais y debe ser invertido en México.

Contesta con esa declaración a William P. Massie, manager de la Sun Life Asurance, de Canadá, quien sostiene que el Gobierno no tiene derecho a pedir a las compañías de seguro extranjeras la inversión en bonos mexicanos de la mitad de sus reservas en depósito en México.

El departamento ha retirado autorización a la Sun Company así como a la Consolidated de Canadá y a la Hispano Alliance para vender pólizas en México debido a que no hacen la inversión de sus reservas en este país.

Manifestó el señor Negri que a raiz del colapso de los valores en la Bolsa de Nueva York, ordenó una inspección a los depósitos de las compañías de seguros en el Banco de México, comprobando que consistían completamente en bonos extranjeros sujetos a las fluctuaciones de las cotizaciones en Bolsas.

DOSCIENTOS OCHENTA COMUNISTAS A LA COLONIA PENAL LAS TRES MARIAS.

CIUDAD MEXICO, Enero (AP). —Cinco comunistas mexicanos que fueron arrestados recientemente por acusárseles de que intentaban realizar una campaña terrorista, figuran entre los 280 prisioneros que han sido enviados a la colonia penal de la isla de las Tres Marias, frente a la costa del Pacífico.

Varios comunistas extranjeros que fueron arrestados al mismo tiempo han sido deportados.

CUATRO PERSONAS MURIERON EN EL DESCARRILAMIENTO DE VERACRUZ

CIUDAD MEXICO, Enero 19 (AP) — La lista de los muertos del descarrilamiento de un tren de mercancías ocurrido ayer en la línea de Veracruz sube a cuatro, siendo doce los heridos que se hallan bajo tratamiento médico. Dos de los muertos son frenadores y los otros dos policías.

AZOTA UN HURACAN LAS COSTAS MEXICANAS DEL GOLFO.

CIUDAD MEXICO, Enero 19 (AP) — Los despachos de prensa procedentes de Veracruz, y Tampico dicen que un huracán está azotando la costa del Golfo de México que muchas casas han perdido la techumbre, así como que gran número de árboles han sido arrancados de raiz por la fuerza del viento. El temporal ha paralizado el tráfico marítimo.

RESULTA LA HUELGA DE FERROCARRIL DEL SUR DEL PACIFICO

CIUDAD MEXICO Enero 19 (AP). — Los obreros de la Alianza Ferroviaria mexicana anunciaron esta noche que había quedado solucionada la disputa con el Ferrocarril del Sur del Pacífico. La Junta Federal de Conciliación y Arbitraje ha notificado a la empresa ferroviaria que debe firmar un contrato colectivo del trabajo con la Alianza en el plazo de diez dias.

El contrato obliga a la compañía a escoger su personal, en lo sucesivo, de las listas de nombres que le presente la alianza.

PARTE DE MISSOURI Y ARKANSAS, INUNDADO A CAUSA DE LAS LLUV

El centro Oeste de Norte América se halla cubierto de hielo y en la parte Sur de la Unión se anuncian l

ATLANTA, Georgia, Enero 19. AP —El Weather Bureau anuncia que con las lluvias que han de caer probablemente el martes por la noche se aliviará la situación del sur de los Estados Unidos elevándose la columna termométrica.

Anoche no descendió el termómetro a cero grados, pero en varios puntos de la parte meridional le faltó muy poco. Louisville tuvo dos grados, Nashville seis, Asheville, Birmingham, Chattanooga y Memphis diez grados.

De las veintiocho estaciones que han dado cuenta al Weather Bureau del nivel termométrico, diez y siete acusan temperaturas por debajo de veinte grados Fahrenheit.

EL CENTRO OESTE CUBIERTO TOTALMENTE DE HIELO

CHICAGO, Enero 19. AP.—El centro oeste tiene todo el aspecto de la época glacial, por más que el termómetro ha subido algo causando algún alivio a los estados trionales, al mismo tiempo nueva los temores de inund en los distritos del sur.

Sin embargo, el optimism hizo presa del pueblo al e que el mercurio comenzaba bir, duró poco, pues el Wea reau predice una nueva ola para las porciones central dental de los estados centr norte y la continuación del f rante la mayor parte de la

Las regiones inundadas souri, Indiana, Illinois y A consideran la elevación de peratura como una mala porque el deshielo aument caudal de agua de los ríos vará la situación de esos ter

Millares de acres se enc anegados de agua y centen familias han tenido de ab sus hogares, La Cruz Roja h blecido organizaciones de soc tres de las comunidades m tadas por el meteoro, que s de Carmi y Monte Carmel, nois, y la de Vincennes en I

PARTE DE MISSOURI Y AR SAS INUNDADO

MEMPHIS, Estado de Ark enero 19. AP.—La región su tal de Missouri y la nor Arkansas estaban sufriendo noche los peores efectos del d damiento de aguas fluviales, e ma de abanico, por cinco b abiertas en las 25 millas de los tenes del río St. Francis. Un mil acres de fértiles tierras issouri se están anegando gr mente, mientras las aguas a hacia Colcomb, población de personas, donde ya esta noch bía dos piés de agua en algun lles.

Hasta ahora no se sabe d gracias personales, y se cree las evitará, gracias al aviso g circulado el sábado, cuando los tenes del río comenzaron a tarse. Se informa que to agricultores del área afectada en seguridad, por haberse re do en las tierras altas con s nados.

Noticias de otras regiones riores dicen que la situación jorado en ellas.

Mujer Asesinada en La Carolina

Un joven de color ha sido detenido, por creerlo culpable

WALLACE, Estado de Carolina del Norte, enero 19 (AP).— La señora Bertie English, esposa de Steve English, joven agricultor residente no lejos de esta población, fué asaltada y muerta a golpes el sábado por la noche. Las autoridades arrestaron después al joven de color Dave Brockington, horas después acusándole del crimen.

English, retornó a su casa muy tarde, encontrando el cadáver destrozado de su esposa. El presunto criminal fué detenido en un campo de maderas del condado de Lenoir, por haberse probado que llegó en un automóvil procedente de Wallace. Arrestado, se le llevó primero a la cárcel local, trasladándosele más tar de al presidio de Releigh, por temer las autoridades que la muchedumbre pudiera asaltar aquella para linchar lo.

El Príncipe de Gales en Africa

Espera desembarcar hoy lunes en la Ciudad del Cabo

A bordo del vapor Kenilworth Castle, en el mar, enero 19 (AP).— El Principe de Gales, a bordo de es te buque, espera desembarcar el lunes en Ciudad del Cabo. El largo viaje por mar, desde Inglaterra, le ha beneficiado mucho, y el heredero de la corona está perfectamente dispuesto para reanudar la expedición cinegética que interrumpió hace un año, la repentina enfermedad del Rey Jorge.

El Principe está muy satisfecho de que en el buque se respete su incógnito. Anoche hubo en el barco un concierto de despedida del viaje, cantando la famosa contralto Dame Clara Butt.

PARA LA BUSCA DE BEN EIELSON

Mejoran las condiciones del tiempo y podrá hacerse mejor

NOME Alaska, enero 19. AP. El mejoramiento de las condiciones de visibilidad en el Artico, y la concentración de once aeroplanos excelentes en Cabo Norte, Siberia, han dado nuevo ímpetu a la búsqueda de Ben Eielson y Carl Borland, los aviadores norteamericanos perdidos desde el 9 de noviembre.

Hay dos aeroplanos ya en el va porcito peletero Nanuk, no lejos del cual parece que desaparecieron los aviadores, y pronto saldrán de Alaska otros dos poderosos aparatos llevando gasolina víveres y piezas de repuesto para los monoplanos que están en el Cabo Norte, a dos millas del cual está cogido por los hielos el Nanuk.

Mientras, siete aeroplanos rusos, todos muy bien preparados para los vuelos en el Artico, con temperaturas muy bajas, se aperciben a dirigirse hacia el Cabo Norte desde diversos lugares de la Siberia. Magníficos pilotos ,de los más famosos del Soviet los tripulan.

El paradero de Eielson y su compañero sigue en el misterio, igual que siempre, por lo cual los directores de la búsqueda entienden que es necesario que los pilotos recorran un territorio muy extenso para localizarlos. Diversas noticias dicen que Eielson fué visto en varios lugares, pero hasta ahora todos los esfuerzos para encontrarle o siquiera trazar una pista segura, han fracasado.

CONCESION DEL PREMIO CHENEY

$500 y una placa de bronce otorgados al teniente Matheny

WASHINGTON, enero 19. (AP) Se ha concedido hoy al teniente William A. Matheny del cuerpo de aviación, el laudo Cheney, que se otorga todos los años a las personas que hayan realizado el acto humanitario de valor o sacrificio más importante. Consiste el premio en $500 y una placa de bronce.

En un vuelo desde Managua, Nicaragua, a la zona del Canal el 30 de agosto de 1929, uno de los motores se incendió cuando se hallaba el aeroplano a corta distancia del aeródromo, por lo que el teniente Matheny y el teniente Dwight, forzaron la marcha de los demás motores a fin de llegar a la base. Antes de que pudieran utilizar los paracaidas el aeroplano chocó contra un árbol y en la caida se rompió el tanque saturando de gasolina a los dos aviadores. Matheny fué lanzado a distancia y cuando buscaba a su compañero lo vió junto al aparato sin poder moverse, por lo que corrió hacia él para salvarle, incendiándosele las ropas y recibiendo graves quemaduras.

EL RECTORADO DE LA UNIVERSID

El Dr. Presno rehusa su designación para ese

Ayer se hizo pública, la noti que determinados elementos Facultad de Medicina habían la candidatura del ilustre José Antonio Presno para el de Rector de la Universidad.

Con ese motivo enviamos a pórter a que se entrevistase co tro amigo el profesor Presno tara de obtener de él las dec nes del caso, no sin antes exp el singular agrado co nque se que se pensase en llevarlo a vado cargo para bien de la que estaría perfectamente a

El doctor Presno recibió habitual amabilidad al enviá DIARIO DE LA MARINA, a manifestó que era cierto que han acercado algunos compa con la intención de inclinarle a tar que lanzasen su candidatura ra el rectorado; pero que agrade do mucho la distinción que co se le hacía, había declinado tan honor por serle de todo punto sible dedicar al cargo la at que resulere.

Hay otro compañeros — añad profesor Presno con acentos de ceridad — que reunen magn aptitudes y que están en condic de poder desempeñar brillante el rectorado. En ellos se debe p y no en mí, que no podría ser a satisfacción propia sin abando otras cosas de las cuales no m dado desprenderme en un mom determinado. En forma sencill escueta digan que me halagaría cho ocupar ese elevado cargo y útil en él a la Universidad; que s dezco infinito que se hayan ac do de mí por lo que significa y enaltece tal manifestación de cio; pero que irrevocablemente tengo mi actitud por los motivos ha expuesto y que considero in dibles.

Podemos, pues, asegurar, que ilustre doctor Presno no da su sentimiento para que se le pres como candidato.

FRIO TERRIBLE EN MONTERREY

CIUDAD MEXICO, Enero 19. (AP) —Desde Monterrey informan que en las ultimas 24 horas perecieron allí tres personas, a causa del frío. La temperatura descendió a 24 grados Fahrenheit, helándose el agua en las fuentes públicas y en las cañerías de abasto. Casi todas las plantaciones de la región han quedado destruidas por la helada.

TERRIBLE LUCHA ENTRE TRIBEÑOS

JOHANNESBURG, Abrica del Sur, Enero 19. — (AP) — Doce nativos fueron muertos y 29 heridos en un terrible combate que sostuvieron las tribus de Pondos y Shangaan, en el grupo de minas de la Corona. La policía no pudo poner paz. Los combatientes emplearon principalmente piedras y cuchillos.

PROSPERIDAD DE LAS COMPAÑIAS 'SIEMENS'

BERLIN, Enero, (AD.) — Las compañías adheridas al Sindicato Industrial de Siemens, en la Asamblea General de Accionista sque se celebró hoy, acordaron repartir un dividendo del 14 por ciento sobre el capital social, para el año comercial de 1929, tal como se hizo ya el año pasado. El Consorcio de Siemens sostiene en los principales países iberoamericanos, entre ellos México, empresas propias, como también en casi todas las demás partes del mundo.

UN MINISTRO HA SIDO AGREDIDO

Al inaugurar una residencia para obreros en Hesse, Alem.

RUESSELSHEIM, Alemania, enero 19 (AP).— El Ministro del Interior de Hesse, Herr Leuchsner, fué agredido hoy por una multitud al llegar a esta población para inaugurar una Residencia de Obreros relacionada con los talleres de Opel. El Ministro y sus acompañantes salieron ilesos, pero su automóvil quedó destruido.

La policía dice que los agresores fueron comunistas que quisieron vengarse porque el Ministro envió refuerzos desde Darmstadt, durante los recientes desórdenes causados por ellos en Worms.

HABRA CAMBIOS EN EL GABINETE

Pero no antes de tratar sobre el estatuto indio

LONDRES, Enero 19 (AP).— Hoy se anunció que no habrá cambios en el Gabinete hasta que no se anuncie el informe de la Comisión Simon, sobre el Estatuto de la India, lo que ocurrirá dentro de unos meses

Se había declarado que Lord Passfield, actualmente Secretario para los Dominios, no quiere permanecer en el cargo si al Gobierno le conviene hacer algún cambio ministerial. Se rumora ya que en el caso de que Passfield renuncie, Vernon Hartshorn, miembro laborista de la Cámara de los Comunes, le sustituirá.

FIRMA DEL PACTO DE REPARACIONES

Quedará adoptado hoy en La Haya en una reunión oficial

LA HAYA, enero 19 (A. P.) — El plan de las reparaciones se adoptará mañana definitivamente en una reunión formal de la segunda conferencia de La Haya. Las dificultades que parecían prolongar las negociaciones se resolvieron prácticamente esta noche.

Los italianos manifestaron hoy que no tenían el propósito de impedir un arreglo final, respondiendo a las noticias que se publicaron ayer en la prensa indicando que estaban resueltos a no firmar el protocolo hasta que las reparaciones de la pequeña Entente estuviesen liquidadas. También los portugueses han decidido firmar el protocolo con ligeras variaciones en la fraseología del documento.

Los húngaros han convenido en pagar doce millones de coronas oro anuales a sus acreedores a partir del 1934 en vez de los diez millones que deseaban satisfacer anualmente, y los demás países orientales han llegado también a un acuerdo.

Todos los preparativos para la fundación del Banco de Pagos Internacionales se han completado, faltando sólo algunos detalles que han que dado a estudio de una subcomisión, la cual dará cuenta de sus conclusiones a las potencias interesadas el 22 del próximo febrero.

La ceremonia de la firma se celebrará antes del mediodía de mañana.

OTRO ACCIDENTE DE LA AVIACION

Tres muertos y dos heridos al caer un avión al lago Worth

PALM BEACH, Enero 19 (AP).— Tres hombres resultaron muertos y dos heridos de suma gravedad en la tarde de hoy, cuando un monoplano cayó en el lago Worth, cerca de esta ciudad. Los muertos son William Lindley, piloto; Arthur Umps, mecánico, y Ed Lipsky. Los heridos Ed S. Butler y Elber Stossell.

Se ignora la causa del accidente Los testigos presenciales dicen que el aeroplano estaba tratando de descender en el lago, pero que cayó desde una altura de 500 pies. El aparato era propiedad de la Florida Airway Company y estaba equipado con pontones para acuatizar.

PARA LIMITAR LA INMIGRACION

Dos proposiciones de ley en la Cámara de Estados Unidos

WASHINGTON, enero 19. (AP) Mañana tratará la Comisión de inmigración de la Cámara de Representantes de dos proposiciones de ley que tienden a restringir la inmigración de los países de este continente a 50,000 personas. Una de las proposiciones ha sido presentada por el presidente de la Comisión Johnson y la otra por el representante Box, de Texas, demócrata.

LOS CADETES DE COLOR SEGUIRAN

Un representante dice que continuará usando su derecho

TRENTON, Estado de Nueva Jersey, Enero 19. (AP).—Oscar De Priest, representante a la Cámara por Illinois, siendo el único legislador de color que tiene ese Estado del Norte, anunció hoy aquí que nombrará cadete de la Academia Militar de West Point a otro joven de su raza, para sustituir a Alonso Parham, quien recientemente fué suspendido en matemáticas. De Priest dice que seguirá usando su derecho legislativo para nombrar cadetes y guardiamarinas, en favor de los jóvenes de color.

M.E.C.D. 2016

RADIO Y ELECTRICIDAD
A Cargo de Alberto Giró

TRASMISIONES PARA HOY

Estación C M W

DIARIO DE LA MARINA.
100 Watts. 500 M. 600 K.
Programa Philips Radio.
m.: Programa La Isla.
m.: Lecciones de Inglés a
profesor Thomas Lismore.
Hora Radio Victor.
quien Pese! Marcha. Ban-
la Marina de Chile.
Canto a Murcia. Fe-
Caballé y Coro.
Canto Regional An-
Platerito. Juan Pulido.
Populares acompañadas de
Pájaros. Reich's Aviary.
Valentino. Tango. Rosita
Valentino. Tango. Rosita
Paso doble. Emilio Sa-
Corazón. Tango. Imperio Ar-
de Amores. Matilde Re-
Guapa. Couplet. Mercedes
Dúo. Folgar y Amo-
Suitor. Vals. Orquesta Elite.
Noche en Viena. Vals. Orques-
y Flores. Intermezzo. Or
Víctor de Conciertos.
Selecciones. Orquesta de
Weber.
hombre que Amo. Orquesta Vic-
de Salón, dirigida por Shilkret.
Oe. Vals. Orquesta Hawai.

m.: Programa del Hotel Villa-
San Miguel de los Baños.
m.: Programa de los Labo-
Lima.
m.: Programa Max Factor de
p. m.: Programa de la Casa Gran-

m.: Programa Lima.
m.: Lección de Inglés por el
Mr. Thomas Lismore, ofrecida
DIARIO DE LA MARINA.
m.: Programa Ulrici, que ofre-
Ulrici Co. de Nueva York.
m.: Avance de noticias del
DIARIO DE LA MARINA.

Estación C M C

Cuban Telephone Company ase-
a International Telephone and
Corporation de la calle Broad
en la ciudad de Nueva York.
a 8 p. m.: Hora Acebal y del

a 9 p. m.: Bailables típicos cu-
por el Conjunto que dirige José
Fuig.
9 p. m.: Hora por el Obser-
Nacional.
a 10 p. m.: Concierto de la Com
Cubana de Electricidad con la
Ignacio Cervantes, dirigida por
maestro Gonzalo Roig, con el pro-
siguiente:
Poeta y Aldeano. Obertura. De
Suppé.
Azul Danubio. Vals. Strauss. (A
petición).
Con Picante y sin Picante. Simón.
Soprano señorita Carmen Burguete.
acompañada por la Orquesta.
Selección. Lehar.
Maldito aquel Beso. Criolla bolero.
Cano.
Soprano señorita Carmen Bruguete,
acompañada por la Orquesta.
Noche Sevillana. Danza Española.
Martín.
Mosaico Cubano No. 3. Lecuona.
Pequeña Serenata. Grumdfel.
No quiero que me Quieras. Capricho
Cubano. Roig.
Soprano señorita Carmen Burguete,
acompañada por la Orquesta.
a canoe. Intermezzo. Zamecnik.
Mi Casita. Capricho Cubano. Casas
De 10 a 11 p. m.: Bailables desde el
Cabaret Armenonville.

Estación C M B Z

Trasmitirá de 3.30 a 5.30 programas
música variada patrocinados por el
Radio Victor.

Estación C M B C

338 Metros. 887 Kc.
De 8 a 9 p. m.: A cargo del profe-
sor señor Enrique Bryon (pianista):
Espabilate.
Y tenía un lunar.
Esta noche me Emborracho.
Progreso Cubano. Danzón.
Por la Noche.
Granito de Sal. Criolla.
Como besan las Mujeres.
La Montunita.
Cólame como Ayer.
La Conga se Va.
De 9 a 10 p. m.: A cargo de las her-
manas Rodríguez (soprano y pianista):
Eso es Mentira. María Greaver.
Cruel Dolor. Canción.
Julita.
Allá en el Batey. Lecuona.
Recuerdas Tú. Lecuona.
Siboney. Lecuona.
Princesa de Abril. Lecuona.
Quisiera. Lecuona.
De 10 a 11 p. m.: A cargo del Sex-
teto Gloria Cubana.
Dulzura de mi Piano. Son.
La Luz de Dominga. Son.
Realidad de la Vida. Son.
Mi Piano. Son.
Carabú. Son.
Quiéreme, Niña. Danzonete.
Las Siete Palomas. Danzonete.

W L W

Cincinnati, Ohio.
428 M. 700 K.
7 p. m.: Little Jack Little.
7.15 p. m.: Tony's Scrap Book.
7.30 p. m.: Historical Highlight John
Paul Jones.
8 p. m.: Duro Automatics.
1—Pale Moon.
2—I Love Thee. I Adore Thee.
3—Sing a Litt'e Love Song.
4—My Dream Memory (Concert arran-
gement).
5—Desert Song.
6—La Paloma.
8.30 p. m.: Ipana Trobudours (N B
C).
9 p. m.: Nisley Dream Shop.
1—Pale Moon.
El mismo programa anterior.
8.30 p. m.: Ipana Troubadors (N B
C).
1—Theme. Aren't we All.
2—Arabian Romace.
3—Tenor Solo: Prize Song. Wagner.
4—Fleurette. Herbert.
5—Soprano Solo: Only A Rose. Friml.
6—Violin Sextéte: Satisfied.
7—Soprano and Tenor: Where My Ca-
ravan Has Rested.
8—Orange Blossom Time.
9.30 p. m.: Real Folks (N B C).
10 p. m.: The Hamilton Tailoring
Club.
1—Theme: Hamilton Salesman's Song.
2—Dream Train.
3—One Sweet Kiss.
4—Hamilton Girl: Tune In On My Heart
5—Orange Blossom Time.
6—Selection: Sweetearts. Herbert.
7—Saxaphone Solo: Valse Erica.
8—Hamilton Girl: Georgia Pines.
9—Smiling Irish Eyes.
10 p. m.: Empire Builders. (N B C).
11 p. m.: Hora Exacta.
11 p. m.: Michael Haur's Dance Or-
chestra.
11.30 p. m.: Heermann Instrumental
Trio: Melville Ray, tenor.
11.30 p. m.: Heermann Instrumental
Trio. Melville Ray tenor.
12 m.: Tommy Christian and His Or-
chestra at Hotel Gibson.
12.30 a. m.: Cino Singers. Russell
Dunham, tenor.
1—Marching Men. Ashford.
2—Little Sandaman. Brahms.
2—Tenor Solo: Arise O Sun. Day.
4—Dreaming Alone In the Twilight.
Moore.
5—I Heard You Singing. Coates.
6—Drink To Me Only With Thine
Eyes. (Old English).
7—Organ Solo: A Reverie. Bremel.
8—Nestro Love Song. Gates.
9—Goin' Thru. Brown.
1 a. m.: Thirteenth Hour Insomniacs.
2 a. m.: Buenas Noches.

Estación WEAF

Nueva York.
9.30 p. m.: Programa ofrecido por el
maestro don Voorhees, con la coopera-
ción del tenor Allen Mc Quhac con el
siguiente programa:
1—March of the Bell, de Coppella, De-
libes.
2—I'll Sing Thee Songs of Araby. Clay
Tenor Solo. Allen McQuhae.
3—Autumn, de The Seasons. Glaounow.
4—Excerpts from New Moon Romberg.
5—Brown Bird Singing. Wood. Tenor
Solo. Allen McQuhae.
6—Tales de the Vienna Woods. Strauss
7—Where My Caravan Has Rester Lohr.
Tenor Solo. Allen McQuhae.
8—Navarraise, de Le Cid. Massenet.
10 p. m.: Whittall Anglo-Persians.
With the Master Weaver; Orchestra di-
rection Louis Katzman.
10.30 p. m.: Strings and Bows.
Godfrey Ludlow, violinist and direc-
tor of concert orchestra.
11 p. m.: Bernie Cummins and His
Hotel New Yorker Orchestra.
12 m.: Ted Fiorito's Orchestra from
Edge Midnight to water Beach Hotel.

Estación W J Z

7.15 p. m.: Moment Musicale. Caro-
line Andrews, soprano; Arcadie Birken-
holz, violinista y un conjunto de cuer-
da:
1—Romance. Rubinstein. Orquesta.
2—Jewel Song, de Faust. Gounod.
3—A Kiss in the Dark. Herbert. Sopra-
no Solos. Caroline Andrews.
4—Gavotte, de Mignon. Thomas. Or-
questa.
7.30 p. m.: Roxy and His Gang con
David Drollet, tenor.
8.30 p. m.: Ipana Troubadours. Or-
questa dirigida por Sam Lanin.
9 p. m.: Programa Edison.
10 p. m.: Programa a cargo de la
soprano Mrs. Margarita Watts y la Ro-
chester Civic Orquesta.
Invitation to the Waltz. Weber.
Nocturne, from A Midsummer Nights
Dream. Mendelssohn.
Villanelle, Dell'Acqua. Vocal Solo. Mrs.
Marguerite Watts.
Final, from Four the Symphony. Ts-
chaikowski.
11 p. m.: Programa de música selec-
ta por el conjunto Slumber.

DINERO
SOBRE ALHAJAS
Vea la calidad y precio de nues
tras prendas.
LA REGENTE
Neptuno 39. Teléfono A-4376.

YO TOSO
TU TOSES
EL TOSE
Y ella también. Y para curar
tos, la bronquitis, el asma y
dos los trastornos de las vías
respiratorias debe tomarse el
LICOR
BALSAMICO
DE BREA VEGETAL
del Dr. González, el remedio ca-
ero de tres generaciones.
La fama del Licor de Brea
del Dr. González se debe a su
eficacia en el tratamiento de
los catarros, ronquera y demás
enfermedades que aquejan a los
enfermos en los inviernos.
Los enfermos deben tomar
precauciones porque hay en pla-
za muchas imitaciones y deben
pedir el legítimo.
Librito tomó Licor de Brea
desde niño y a él debe su for-
taleza y buen humor.
De venta en las Droguerías y
Boticas acreditadas de la Isla
de Cuba.

PIDAN CAMISETAS LASTLONG

PARA DEVOLVER A ALEMANIA EL SAAR

Reanudación de negociaciones con Francia con ese objeto

BERLIN, enero. (A. D.) — Las negociaciones sobre la devolución de la Cuenca del Saar a Alemania se reanudarán probablemente en París, entre delegados de Francia y Alemania. Dichas negociaciones, como se recordará, se suspendieron el 20 de diciembre temporalmente debido a las vacaciones de Navidad.

Las Defunciones Ocurridas Ayer en la Habana

HASTA LAS 4 P. M.

Josefa Bonilla, negra, 26 años, H. Maternidad, vómitos incoercibles.

Ana Suárez, blanca, 45 años, M. Gómez 551, peritonitis pelviana.

Eloisa Cayoclo blanca 57 años Basarrate 16, insuficiencia cardiaca.

Isabel Martín, blanca, 20 años, L y 13, miocarditis.

Francisco Matilla, blanco, 82 años, Rodríguez 16, hemorragia cerebral.

Jacinto Vila, blanco, 72 años, Mangos 2 bronconeumonía.

Angelina Martínez, blanca, 50 años, 23 No. 242, peritonitis crónica.

Gonzala D. Valdés, blanca, 6 meses, Beneficencia, persistencia agujero de Botal.

Arturo Varela, blanco, 48 años Hosp. C. García, tuberculosis pulmonar.

Mercedes Troya 36 años blanca, H. C. García, alienación mental.

José Hernández, blanco, 7 años H. Calixto García, mastoiditis.

Caridad Puig Díaz, mestiza, 70 años, Florida 14, embclia cerebral.

Angela Goitán, mestiza, 54 años, Teresa Blanco D, afección orgánica corazón.

María Fraña, blanca, 48 años, San Francisco 53, carcicoma de la mama.

Carmela Canoso, mestiza, 18 años, Cerro 494, tuberculosis pulmonar.

Gertrudis Díaz, blanca, 80 años Pamplona 43, arterio esclerosis.

Josefa Miranda, negra, 55 años 13 entre B y C, arterio esclerosis

Prudencia Angarica, negra, 55 años, Hosp. C. García, cirrosis hepática.

Micaela Negrete, negra, 57 años Eruzón y F. Dulces, cáncer abdominal.

Teodora García, negra, 61 años Línea 10, cardio esclerosis.

Marcelina Fernández, blanca, 39 años, Regla y Remedios, bronconeumonía.

Teodora Ciarreta, mestiza, 23 años, Pila 8, tuberculosis laríngea.

Basilia Hernández, mestiza, 10 días, 17 entre A y B, debilidad congénita.

DE LA INDUSTRIA AUTOMOVILISTICA

La de Alemania participará en la feria primaveral de Leipzig

LEIPZIG, enero (A. D.) — La industria automovilística alemana tomará participación en la Feria Internacional de Primavera que se iniciará aquí el 2 de marzo con una cuantiosa exposición de tractores, remolques y electrocarros. Los preparativos para dicha exposición se están activando: con ella, la Feria de Lepzig experimentará una ampliación que los círculos interesados venían deseando desde hace tiempo.

HURTO EN UN HOTEL

En la Judicial se personaron ayer tarde Geo Doctor y las señoritas Elsie Doctor y Dorothy Zadek, vecinos de dos habitaciones del hotel "Astor", situado en San Miguel y Aldama, dando cuenta que al levantarse por la mañana, advirtieron que le habían sustraído prendas y dinero por la suma de $150. Para cometer el hecho, los autores tuvieron necesidad de saltar por una ventana que dejaron abierta, durante la noche, sin que ellos puedan dirigir sospechas contra persona alguna.

HABANERAS

(Viene de la página NUEVE)

ARMANDO OBREGON

POSTRER TRIBUTO

¡Pobre Armando!
¡Qué rápido su fin!
En menos de una semana lo ha llevado a la tumba un fiero ataque de bronco-pneumonía.
Era el secretario de la Comisión Nacional del Turismo, puesto donde supo poner de manifiesto sus dotes de carácter, de honradez y de energía.
Se hacía estimar.
Se hacía querer.
Presidiendo el duelo veíase en el entierro de Armando Obregón a su hermano político el ilustre congresista doctor Carlos Manuel de la Cruz, de quien era su apoderado, su hombre de confianza.
Entierro que, según ya dije ayer, revistió los caracteres de una manifestación de dolor.
Numerosas las ofrendas florales que le fueron enviadas al desventurado joven.
Coronas, cruces, etc.
De todos los jardines.
El sudario, de la famosa **Casa Trias,** lo dejé ya descrito en la edición anterior expresando todo su lujo y toda su belleza.
Tributo era de su desolada viuda, la señora Carmen Serret, que lo llora inconsolable.
De la misma **Casa Trías** eran las siguientes ofrendas fúnebres:
Un cojín, de su hijo Roberto.
Una corona, de Elvira y Carlos Manuel.
Una corona, de Ofelia y Manolo.
Una corona, con esta dedicatoria: «De tu inconsolable madre».
Una corona, de la Comisión del Turismo.
Una corona, de Paquito Obregón.
Una corona, de Valero.
Una corona, de Ignacio Cardona y señora.
Una corona, de Silvia y Federico Cardona.
Una corona, de Caridad Coello y Martina Guevara.
Una corona, de Ernesto Batista y señora.
Una corona, de Godwall Maceo y familia.
Una corona, de Fausto Simón.
Una corona, de José del Río y señora.
Además, de la **Casa Trias,** una preciosa corona de su hermano Otto Obregón y su bella esposa María Luisa Rocha.
Una corona del Comité Anti-tuberculoso de las Damas Isabelinas.
Y una corona de la Asociación de Hoteles y Restaurants de la Habana.
Del jardín **El Clavel,** llamando la atención por su severidad, gusto y elegancia, eran las siguientes ofrendas:
Un precioso corazón de dalias rojas, de su sobrino Machaquito.
Una corona estilo Gloria, de sus hermanos Silvia y Rafael.
Una corona estilo Esmeralda, de sus hermanos Eva y Pepe.
Una corona estilo Renacimiento, de Miguel Suárez.
Una corona estilo Cometa, de Ofelia y Alberto Herrera.
Una corona estilo Estrella, de Luis Hurtado de Mendoza.
Una corona estilo Luis XV, de Angelita y Bertie Bustamante.
Y una corona estilo Aurora de sus sobrinos Carlitos, Francisco José, Eva y Elena.
Además, del jardín **El Clavel,** la linda corona enviada por su hermano, el doctor Carlos Obregón y su interesante esposa Marina Gómez.
De **El Fénix** eran magníficas las coronas dedicadas por el Alcalde de la Habana y señora Serafina Diago de Gómez, de la señora América Arias de Gómez, del Subsecretario de Estado, del comandante Manuel Espinosa y Narcisa Gómez y la de Ecay y López Ortiz.
Y con la firma de **Milagros,** el gran jardín de Prado 11, era este grupo valioso que se destacaba del conjunto:
Una corona estilo Eternidad, de Angelita y Alfredo.
Una corona estilo Tendresses, del Secretario de Obras Públicas, doctor Carlos Miguel de Céspedes.
Un artístico cojín, de Cándida Rosa Vega viuda de Cruz.
Un cojín de dalias, de Arsenia y Alberto Font.
Y un lindo cojín, de María Teresa y Alberto.
Otras ofrendas más.
Innumerables.
Del Seretario de Sanidad, doctor Francisco María Fernández, de sus compañeros de Oficina, de Orosia Figueras de Parajón, de los esposos León Ferrer y Delia Nadal, del doctor Manuel Mencía y familia, de Andrés A. Terry y señora, del doctor Aragón, de Perfecta Terrada viuda de Cobas y del Coronel Julio Morales Coello y señora.
Con mi pésame a la atribulada madre, señora Elvira Ferrer viuda de Obregón, va el que envío a la viuda y al hijo único, Roberto Obregón y Serret, joven de quince años de edad.
Pésame que hago extensivo a los hermanos todos del infortunado amigo, especialmente Elvirita, la señora del doctor Carlos Manuel de la Cruz, Evarista, la señora de José Terrada y Silvia, la señora de Rafael Fernández.
Un gran dolor.
Que llevarán toda la vida.

BODA INTIMA

En la Parroquia del Vedado.
Ante el altar del Carmen.
Una boda reducida a la mayor intimidad que se celebró en la mañana del jueves.
Fueron los contrayentes la señorita María de Lourdes Cabarga y Echeverría y el joven Julio Porfirio Torres y Márquez.
Encantadora la novia.
Airosa y bonita.
Como complemento de sus esquisitas galas nupciales lucía un ramo, muy bello y muy artístico que era regalo de la joven y distinguida escritora Nena Beltrán, amiga predilecta de María de Lourdes.
El hermano de la desposada, señor Miguel Cabarga y Echeverría, fué el padrino de la boda.
Y la madrina, la interesante señorita Rosa Gutiérrez y Márquez, hermana del novio.
Testigos.
Por la señorita Cabarga.
El licenciado Antonio Echeverría y Alfonso, Magistrado de la Audiencia de la Habana, el doctor Mario Sánchez y el doctor Arturo Fernández, letrado consultor del Arzobispado de la Habana.
A su vez actuaron como testigos por parte del novio, el distinguido joven Luis Cabarga y Fernández Coca, el doctor Joaquín J. Argote y el señor Juan Echevarría y Alfonso.
Mis votos aquí.
Por la felicidad de los novios.

MARIA CONESA

El adiós de la Conesa.
Será mañana.
Y será en Payret, con una función magnífica, llena de atractivos, en la que actuará la muy graciosa y muy simpática artista con Narcisín y su Compañía.
La obra elegida es **Don Quintín el amargao,** la misma que filmaron, con destino a la pantalla, María Conesa y Narcisín.
Habrá un fin de fiesta.
Delicioso.
Tomarán parte, junto con los dos mencionados actores, Conchita Panadés, Maruja González, Elisa Altamirano, etc.
Será un gran éxito.
Bajo todos sus aspectos.

ROOF GARDEN DE GENERAL MACHADO

Noche espléndida.
De gran concurrencia.
Fué la del sábado en el flamante **Roof Garden** del moderno e industrioso pueblo General Machado.
Aquel salón, radiante de luz y alegría era centro de una sociedad simpática.
Un **party** de honor.
Digno de mención especial.
Lo formaban cuatro distinguidos matrimonios, que eran, el capitán Jorge Vila y María Teresa Arias, Emeterio Zorrilla y Chiquitica Armenteros, Pablo Carrera Justiz y Elvira Milagros y el doctor Alfredo Figueras y Nena Armenteros.
Otros **parties** más.
En gran número.
El gran Trío Argentino, que componen Spaventa, Scalon, Morales, fué aplaudido ruidosamente.
Amabilísimo Rufino.
Como siempre.

EN EL PRINCIPAL

La función de esta noche.
Con una obra genial.
Trátase de **Vidas Cruzadas,** producción de Benavente, la de mayor trascendencia, la de mayor importancia del insigne dramaturgo.
En su desempeño toman parte los principales artistas de la Compañía del Principal.
Mañana función de abono.
Y de moda.
Se pondrá en escena **Mi hermana Genoveva,** original de Berr y Verneiul, admirable.
Creación de María Tubau.
Exquisita.

LA BODA DE HOY

Boda
En la noche de hoy.
Es la de la señorita Juanita López y García y el joven Ricardo Santamarina.
Se efectuará en la casa que es residencia de los padres de la desposada en Castillo número 2.
A las diez.
Según las invitaciones.

ON DIT...

Un nuevo compromiso.
Muy simpático.
El de una señorita lindísima, cuyo santo es mañana, y un joven social, correcto, de relevantes méritos.
La petición quedará formulada oficialmente en la tarde de hoy.
Un enigma:
Que ya descifraré...

Enrique FONTANILLS.

La Casa Montalvo-Corral
UNIFORMES
GALIANO 105 A-6932
PARA CHOFERS Y CRIADOS

CONFERENCIA DE REPARACIONES

Opinión de los ingleses sobre el Banco Internacional

LA HAYA, Enero (AD) Los delegados ingleses a la Conferencia de Estadistas de La Haya opinan que, abstrayendo de los 16 directores exoficio del Banco Internacional de las Reparaciones, los 9 directores vocales no deben ser de los países-satelites de las grandes potencias europeas sino que más bien debieran tomarse de los países desligados de las combinaciones políticas y diplomáticas, tales como Holanda, Suecia o Suiza, que además tienen sus finanzas en perfecto estado de orden y estabilidad y disfrutan de cierto prestigio financiero.

Se infiere que los delegados ingleses plantearán este punto en cuanto comiencen las negociaciones sobre la organización del mencionado Banco Internacional de las Reparaciones.

COACCIONES EN EL SUR TIROLES

Las frecuentes detenciones de los austriacos y alemanes

VIENA, Enero (AD).—En el Ministerio de Relaciones Exteriores no se quiso hacer declaración alguna sobre las noticias de prensa referentes a las frecuentes detenciones de austriacos y alemanes llevadas a cabo últimamente en el Tirol del Sur.

En centros extraoficiales, pero bien informados, se dijo que posiblemente el caso no tiene importancia y que puede tratarse de extralimitaciones de autoridades subalternas. Hasta el momento no se sabe de ninguna representación que hayan hecho en Roma el Ministro de Austria o el Embajador de Alemania.

ANUNCIESE EN EL "DIARIO DE LA MARINA"

LAS DISCUSIONES
NACEN LAS DIFERENCIAS EN OPINIONES
TODOS ESTAMOS DE ACUERDO
QUE ESTA CASA TIENE PRECIOS MAS BAJOS
EN ESTOS ARTICULOS
Efectos de Sport - Artículos de Cocina
LOZA - CRISTAL
CASA HARRIS
O'Reilly 104-106 Teléf. A-7265

Servicio Aéreo Internacional

El aeroplano correo 812 N. C. legó a Columbia procedente de Miami a las 10:02 a. m. conduciendo 19 sacos de correspondencia que pesaban 896 libras y un total de 28,242 artículos postales.

UN CADAVER EN PUTREFACCION

Es de una mujer de 43 años que vivía en la calle Cuba

En su domicilio Cuba núm. 120, falleció repentinamente Mercedes Lombillo, natural de la Habana y de 43 años de edad. Reconocido el cadáver no presentaba lesión alguna en su hábito externo. Se supone que dicha mujer falleciera desde hace días, por lo avanzado de la descomposición del cadáver. Por disposición de la autoridad judicial correspondiente, el cadáver fué remitido al Necrocomio.

ACUSACION DE ROBO

José Macías Martínez, de Concordia 143, fué acusado por Felipe Hernández Ramos, de Clavel 10, de haberle sustraído un reloj y una sortija. Fué remitido al Vivac.

MENOR QUEMADO

Al verterse encima agua caliente sufrió graves quemaduras diseminadas por todo el cuerpo el niño de dos años de edad Héctor Muceira y Monteagudo, de Aranguren entre Goicuría y Juan Delgado, en Santos Suárez.

OFERTA ESPECIAL
ROPA INTERIOR PARA SEÑORA

JUEGOS de JERSEY a	PANTALONES JERSEY BLOOMERS a
$1.30	$1.00
$2.25	$1.25
$2.50	$1.50
$3.00	$1.75
JUEGOS DE JERSEY para Niña (4 a 12 años)	$2.00
$1.30	$2.50

Juegos de 2 piezas, BATISTA, BORDADOS, a $1.20
Juegos de 2 piezas, BATISTA, BORDADOS, a $1.50
Juegos de 2 piezas, OPAL, BORDADOS y ENCAJES, a $3.50
Juegos de 2 piezas, OPAL, BORDADOS y ENCAJES MUY FINOS, a $4.00
Bazar Ingles
LOPEZ Y RIO, S. EN C.
IMPORTADORES DE SEDERIA Y NOVEDADES
AVENIDA DE ITALIA Y SAN MIGUEL

DOCTOR PEDRO PALMA
Ex-Ayudante del Dr. Fernando Asuero.
Curso especial con el Profesor Jaworski en París. Tratamiento por el Método Asuero y Medicina General. En Malecón No. 250, Teléfonos A-9142, M-8968.
Consultas de 8 a 12 A. M.: 10 pesos. Por la tarde, de 2 a 5: 20 pesos. Tratamientos especiales a precios convencionales.
ENFERMEDADES QUE SE TRATAN:
Reumatismo en todas sus formas, Ciática, Sordera, Asma, Estreñimiento, Hemorroides, Varices, Anuria, Uceras Varicosas, Neuralgias, Colitis, Epilepsia, Distintas formas de Parálisis, Trastornos Mentales.

SE PRESENTARON

Irene Gutiérrez, de 15 años de edad y Gabriel Ramos Pérez, de Bellavista 19, se presentaron a la policía por estar acusados por los familires de ella de haber abandonado el domicilio paterno Irene, inducida por él.

UNA CAIDA

Al caerse en el callejón del Capricho Elviro García Viña, de 17 años, que reside en Zapata 3, fábrica San Cristóbal, sufrió la fractura del húmero izquierdo. Fué asistido en el Primer Centro de Socorro.

Para pasar un rato placentero vaya al
ROOF-GARDEN RESTAURANT
EN EL PUEBLO "GENERAL MACHADO" (Rancho Boyeros), miércoles y sábados noches de moda. Debut del trío Spaventa, Scalon Morales. Reyes del tango. Orquesta Armando Romeu.
Todos los días almuerzo de 12 a 4, con orquesta.
RUFINO FERNANDEZ, Maitre D'Hotel
COMP. COMERCIAL LUTGARDITA, Propietarios

PIELES
Bisonte,
Mouflon,
Mongolia,
Chinchilla,
Petit-Gris,
Lapin Cotelé
y Russian Rabbit
(En los colores de moda: silver wing, Maracaibo, Kasha beige, Triscuit, Bayberry, Sandalwood)

PLAN DE OBSEQUIOS GENER
EN COMBINACION CON
EL ENCANTO
La Moderna Poesía y Librería Cervantes
Con los CUPONES de las cajetillas de GENER, podrá adquirirse cuanto se desee en los citados establecimientos: Libros de toda clase, instructivos y de recreo, Ropas, Calzado, Adornos, etc., etcétera.
Para detalles amplios de este Plan, dirigirse a
La Casa Gener, Teléf. A-2263,
Cultural, S. A., Teléf. A-0545,
El Encanto, Teléf. A-7221, Dept. de Información.
Este Plan ha sido debidamente autorizado por el Gobierno de la Provincia.

Desde Hoy, lunes al próximo jueves, PRECIO ESPECIAL
Porque esta CASA sabe rebajar a tiempo.
cuando el Artículo está de moda y la rebaja es útil a las Señoras.
Nuestras ofertas se cumplen siempre al pie de la letra
LA FILOSOFIA NEPTUNO Y SAN NICOLAS
ESPECIALIDAD EN PLISADOS, CALADOS y BORDADOS

M.E.C.D. 2016

Premios de las Exposiciones de Productos Hortícolas y de Ganado Lechero y de Cerda Próximas a Celebrarse

SE LLEVARAN A EFECTO EN "LUTGARDITA", BARRIO GENERAL MACHADO, LOS DIAS COMPRENDIDOS DEL 23 AL 27 DE FEBRERO

SECCION DE PRODUCTOS HORTICOLAS

	Premios. 1º	2º
Cereales:		
Maíz tierno, 12 mazorcas.	$ 3.00	$ 2.00
Maíz degranado, 6 libras.	„ 3.00	„ 2.00
Maíz tierno, 12 mazorcas.	„ 3.00	„ 2.00
Harina de maíz, 6 libras.	„ 3.00	„ 2.00
Arroz criollo, en espigas, 6 lib.	„ 3.00	„ 2.00
Arroz criollo desgranada 6 lib.	„ 3.00	„ 2.00
Millo blanco, 6 lib.	„ 3.00	„ 2.00
Millo negro, 6 lib.	„ 3.00	„ 2.00
Feteritas, 6 libras.	„ 3.00	„ 2.00
Sagú, 6 libras.	„ 3.00	„ 2.00
Afrecho de arroz 6 libras.	„ 3.00	„ 2.00
Legumbres:		
Judías o frijoles blancos, 6 lib.	$ 3.00	$ 2.00
Frijol negro, 6 lib.	„ 3.00	„ 2.00
Frijol colorado.	„ 3.00	„ 2.00
Frijol caballero blanco, 6 lib.	„ 3.00	„ 2.00
Frijol caballero negro, 6 libras.	„ 3.00	„ 2.00
Frijol caballero colorado, 6 lib.	„ 3.00	„ 2.00
Frijol caballero pintado, 6 libs.	„ 3.00	„ 2.00
Frijol de vaca, 6 libras.	„ 3.00	„ 2.00
Frijol terciopelo, 6 libras.	„ 3.00	„ 2 00
Frijol gandul, 6 libras.	„ 3.00	„ 2.00
Frijol rosado, 6 libras.	„ 3.00	„ 2.00
Chícharos en vainas, cestos de 6 libras.	„ 3.00	„ 2.00
Habas lima, cestos de 6 libs.	„ 3.00	„ 2.00
Habas limas, en envase para exp.	„ 3.00	„ 2.00
Habichuelas país, cestos de 6 lib.	„ 3.00	„ 2.00
Habichuelas de exportación 1 can.	„ 3.00	„ 2.00
Tubérculos y raíces:		
Papas blancas, 6 libras.	„ 3.00	„ 2.00
Papas rosadas, envases para expo.	„ 3.00	„ 2.00
Boniatos, 6 lib.	„ 3.00	„ 2.00
Yuca comestible, 6 libras.	„ 3.00	„ 2.00
Yuca de almidón, 6 libras.	„ .300	„ 2.00
Malanga blanca, 6 libras.	„ 3.00	„ 2.00
Malanga amarilla, 6 libras.	„ 3.00	„ 2.00
Maní en cáscara, 6 libras.	„ 3.00	„ 2.00
Name, 1/2 arroba.	„ 3.00	„ 2.00
Name isleño, media arroba.	„ 3.00	„ 2.00
Name volador, 6 libras.	„ 3.00	„ 2.00
Remolacha, 5 ejemplares.	„ 3.00	„ 2.00
Remolacha forrajera, 1/2 arroba.	„ 3.00	„ 2.00
Zanahorias, doce ejemplares.	„ 3.00	„ 2.00
Nabos, 12 ejemplares.	„ 3.00	„ 2.00
Colinabo, 6 ejemplares.	„ 3.00	„ 2.00
Rábanos, 2 docenas	„ 3.00	„ 2.00
Rutabaga, 6 ejemplares.	„ 3.00	„ 2.00
Yerenes, 3 libras.	„ 3.00	„ 2.00
Plantas textiles:		
Algodón en mota, libra.	$ 3.00	$ 2.00
Algodón desmotodo, media libra.	„ 3.00	„ 2.00
Algodón Sea Island, media libra	„ 3.00	„ 2.00
Henequén natural y su fibra 3 pencas y 1 lib.	„ 3.00	„ 2.00
Malva natural y su fibra, 3 matas y 1 libra.	„ 3.00	„ 2.00
Ramié natural y su fibra, 3 matas y 1/2 libra.	„ 3.00	„ 2.00
Quimbombó América y su fibra, 3 matas y 1/2 libra	„ 3.00	„ 2.00
Sanseviera y su fibra, 3 pencas y media libra.	„ 3.00	„ 2.00
Majagua, fibra 1 lib	„ 3.00	„ 2.0
Frutas cítricas:		
Naranjas, 6 ejemplares.	$ 3.00	$ 2.00
Toronjas (Grape fruit) 6 ejemplares.	„ 3.00	„ 2.00
Limón criollo, 1 docena.	„ 3.00	„ 2.00
Limón Villa Franca, 1 docena.	„ 3.00	„ 2.00
Naranja Lima, 6 ejemplares.	„ 3.00	„ 2.00
Naranja Tangerina 6 ejemplares.	„ 3.00	„ 2.00
Naranja King George, 6 ejemplares.	„ 3.00	„ 2.00
Naranja agria, 6 ejemplares	„ 3.00	„ 2.00
Cidra, 6 ejemplares	„ 3.00	„ 2.00
Plátanos:		
Plátano manzana, 1 racimo.	$ 3.00	$ 2.00
Plátano enano, 1 racimo.	„ 3.00	„ 2.00
Plátano indicio, 1 racimo.	„ 3.00	„ 2.00
Plátano morado, 1 racimo.	„ 3.00	„ 2.00
Plátano Johnson, 1 racimo.	„ 3.00	„ 2.00
Plátano dátil, 1 racimo.	„ 3.00	„ 2.00
Plátano macho, 1 racimo.	„ 3.00	„ 2.00
Plátano hembra, 1 racimo.	„ 3.00	„ 2.00
Plátano burro, 1 racimo.	„ 3.00	„ 2.00
Hortalizas:		
Tomate criollo, un cestico.	$ 2.00	$ 1.00
Tomate de exportación envasado	„ 3.00	„ 2.00
Pimiento largo, 12 ejemplares.	„ 2.00	„ 1.00
Pimiento morrón, caja para exp.	„ 3.00	„ 2.00
Berenjena envasada para exportar	„ 3.00	„ 2.00
Quimbombó envasado para exp.	„ 3.00	„ 2.00
Col criolla, 6 ejemplares.	„ 3.00	„ 2.00
Colifrlor, 6 ejemplares.	„ 3.00	„ 2.00
Acelga, 6 ejempl.	„ 2.00	„ 1.00
Lechuga, 6 ejemp.	„ 2.00	„ 1.00
Escarola, 6 ejemplares.	„ 2.00	„ 1.00
Chayote blanco, 3 ejemplares.	„ 2.00	„ 1.00
Chayote verde 3 ejemplares.	„ 2.00	„ 1.00
Berro, 1 libra.	„ 2.00	„ 1.00
Perejil, media lib.	„ 2.00	„ 1.00
Pepino, 6 ejemp.	„ 2.00	„ 1.00
Cebollas, 6 ejemp.	„ 2.00	„ 1.00
Cebollas en cajas para exportación	„ 3.00	„ 2.00
Ajos, media ristra.	„ 3.00	„ 1.50
Ajos puerros, 3 ejemplares.	„ 2.00	„ 1.00
Calabaza de consumo, 3 ejemp.	„ 2.00	„ 1.00
Calabaza de exportación, 1 huacal	„ 2.00	„ 1.00
Calabaza china, 3 ejemplares.	„ 2.00	„ 1.00
Ajonjolí, 2 libras	„ 2.00	„ 1.00
Fresas, 1 cesto de 3 libras.	„ 3.00	„ 2.00
Melón de agua, 3 ejemplares.	„ 3.00	„ 2.00
Celón de castilla, 3 ejemplares.	„ 3.00	„ 2.00
Bija, 1 mazo	„ 3.00	„ 2.00
Bija en polvo, media libra.	„ 3.00	„ 2.00
Vainilla, 1/2 libra.	„ 3.00	„ 2.00
Azafrán.	„ 3.00	„ 2.00
Azafrán bastardo.	„ 3.00	„ 2.00
Frutas del País:		
Chirimoya, 5 ejemplares.	$ 3.00	„ 1.50
Anones, 5 ejemp.	„ 3.00	„ 1.50
Guanábana, 5 ejemplares.	„ 3.00	„ 1.50
Guayabas del Perú, 1 docena.	„ 2.00	„ 1.00
Guayabas, 1 doc.	„ 2.00	„ 1.00
Cocos de agua, 5 ejemplares.	„ 3.00	„ 1.50
Coco seco, 5 ejem.	„ 2.00	„ 1.00
Mamey de Sto. Domingo, 5 ejemp.	„ 2.00	„ 1.00
Zapote, 3 ejemp.	„ 2.00	„ 1.00
Níspero, 1 docena.	„ 2.00	„ 1.00
Piña blanca, cinco ejemplares.	„ 2.00	„ 1.00
Piña de Exp., envasada.	„ 3.00	„ 1.50
Otros productos:		
Café grano seco con cáscara, 2 libras.	„ 3.00	„ 1.50
Cacao, 3 ejemp.	„ 3.00	„ 1.50

SECCION DE GANADO LECHERO

Primer grupoo:

1.—A la novilla de cualquier raza lechera, nacida en el país, de mejores caracteres lecheros y más perfecta conformación:

Primer premio. — Diploma de Medalla de Oro.

Segundo premio. — Diploma de Medalla de Plata.

2.—Al grupo de novillas, no mayor en número a seis ni menor a tres, de cualquier raza lechera, nacidas en el país, de mejores caracteres lecheros y más perfecta conformación:

Primer premio. — Diploma de Honor.

Segundo premio.—Diploma de Mérito.

Premio especial.

A la mejor novilla de cualquier raza lechera, nacida en el país, prefiriéndose en igualdad de condiciones a la que justifique su genealogía.

Premio Campeón, consistente en un Trofeo y cinta morada.

Segundo grupo.

1.—Al ternero de cualquier raza lechera, nacido en el país, de más perfecta conformación y mayor desarrollo en relación con la edad que tenga.

Primer premio: — Diploma de Medalla de Oro.

Segundo premio. — Diploma de Medalla de Plata.

2.—Al grupo de terneros, no mayor en número a seis ni menor a tres, de cualquier raza lechera, nacidos en el país, de más perfecta conformación y mayor desarrollo en relación con la edad que tengan.

Primer premio. — Diploma de Honor.

Segundo premio. — Diploma de Mérito.

Tercer grupo.

1.—Al toro de cualquier raza lechera, nacido en el país, de dos a siete años de edad, de más perfecta conformación y mejores antecedentes lecheros, prefiriéndose en igualdad de condiciones al que justifique su genealogía:

Primer premio. — Diploma de Honor.

Segundo premio.—Diploma de Mérito.

2.—Al toro de cualquier raza lechera, registrado, de dos a siete años de edad, de más perfecta conformación y mejores antecedentes lecheros, prefiriéndose en igualdad de condiciones al que lleve más tiempo en el país.

Primer premio. — Diploma de Honor.

Segundo premio. — Diploma de Mérito.

Premio especial.

Al mejor toro de cualquier raza lechera, registrado, prefiriéndose en igualdad de condiciones al nacido en el país:

Premio Campeón, consistente en un Trofeo y cinta morada.

SECCION DE GANADO DE CERDA

PRIMER GRUPO

Productor de carne.

1.—Al verraco de 8 meses a dos años, de mayores dimensiones, en ancho y largo con respecto a su edad y de más perfecta conformación, de raza pura, prefiriéndose en igualdad de condiciones, al nacido en el país:

Primer premio: $40.00 y cinta azul.

Segundo premio: $25.00 y cinta roja.

Tercer premio: $15.00 y cinta amarilla.

2.—A la puerca de 8 meses a dos años, de mayores dimensiones en ancho y largo con respecto a su edad, de buena conformación como madre, dentro de su clase, de raza pura, prefiriéndose a la nacida en el país:

Primer premio: $40.00 y cinta azul.

Segundo premio: $25.00 y cinta roja.

Tercer premio: $15.00 y cinta amarilla.

SEGUNDO GRUPO

Productor de grasa.

1.—Al verraco de 8 meses a dos años, de mayores dimensiones en ancho y largo con respecto a su edad y de más perfecta conformación, de raza pura, prefiriéndose al nacido en el país:

Primer premio: $40.00 y cinta azul.

Segundo premio: $25.00 y cinta roja.

Tercer premio: $15.00 y cinta amarilla.

2.—A la mejor puerca del país, de 8 meses a dos años, de cualquier especialización económica, de mayores dimensiones en ancho y largo con respecto a su edad, de buena conformación como madre:

Primer premio: $40.00 y cinta azul.

Segundo premio: $25.00 y cinta roja.

Tercer premio: $15.00 y cinta amarilla.

TERCER GRUPO

Ganado del País.

1.—Al mejor verraco nacido en el país de 8 meses a dos años de cualquier especialización económica, de mayores dimensiones en ancho y largo con respecto a su edad, de buena conformación como madre:

Primer premio: $40.00 y cinta azul.

Segundo premio: $25.00 y cinta roja.

Tercer premio: $15.00 y cinta amarilla.

2.—A la mejor puerca del país, de 8 meses a dos años, de cualsuier especialización económica, de mayores dimensiones en ancho y largo con respecto a su edad, de buena conformación como madre:

Primer premio: $40.00 y cinta azul.

Segundo premio: $25.00 y cinta roja.

Tercer premio: $15.00 y cinta amarilla.

CUARTO GRUPO

1.—A la puerca de cualquier raza y especialización económica, de uno a tres años, que se presente en mayor y mejor número de criadas, prefiriéndose en igualdad de condiciones la que tenga más tiempo de edad:

Primer premio: $40.00 y cinta roja.

Segundo premio: $25.00 y cinta roja.

2.—Al mejor lote de cerdos de Matadero, no mayor en número a siete ni menor a tres, de 150 libras de peso cada uno.

Primer premio: $40.00 y cinta roja.

Segundo premio: $25.00 y cinta roja.

REGRESO DE SANTIAGO DE CUBA EL JEFE DE DESPACHO DE LA PRESIDENCIA

El doctor Teobaldo Rosell fué a la capital de Oriente a la reunión del Partido Conservador de la Provincia

Llegaron el Presidente de la Cámara de Comercio de Sagua y el Jefe Local de Sanidad de Bejucal. Los últimos trenes

El Jefe de despacho de la Presidencia.— En el treh Expreso Limitado, regreso de Santiago de Cuba, el doctor Teobaldo Rosell Jefe de Despacho de la Presidencia, despues de haber asistido a la reunión del Ejecutivo del Partido Conservador de aquella provincia y en la cual fué nominado como Candidato a Representante en las próximas elecciones.

En la Terminal era esperado por un nutrido grupo de amigos.

El doctor Florencio Nadal.— Procedente de Sagua la Grande, regresó en el tren directo el doctor Florencio Nadal Jefe Local de Sanidad de Bejucal. El Dr. Nadal asistió al homenaje tributado a la memoria del Dr. Albarrán efectuado en aquella localidad hace dias.

El señor Ignacio Beguiristain.— Procedente de Sagua la Grande también llegó el señor Ignacio Beguiristain, Presidente de la Cámara de Comercio de aquella ciudad.

Tren a Cienfuegos.— Llegaron en este tren el Dr. Soto Rios, Primitivo Tenorio, José Diaz, Serafin Jiménez, Gisela Japón.

Tren a Caibarién.— Llegaron en este tren de Colón, Jesús Garcia; Cándido Cacho Negrete y señora; del Perico, Reinaldo Rodriguez; de Caibarién, Pedro Menéndez y señora.

Tren a Camagüey.— Por este tren salieron a Ciego de Avila, Andrés Rodriguez, Constantino San Miguel; Ramón Junco.

A Matanzas, Martirio Sansola, Miguel González.

A Camagüey, el Dr. Joaquin Calcino.

A Cunagua, Pedro I. Gispertí

A Colón José F. Trujillo, José Acosta.

A Sagua la Grande. Faustino Allonga.

A Cienfuegos, Francisco Diaz.

A Santa Clara, Eugenio Alemán, Faustino Alvarez, y sus hijos Luisita y Lolita.

A Jovellanos, Eduardo Quesada.

A Calbarién, Joaquin Pita.

A Coliseo, H. R. Howo.

Tren Expreso Limitado.— Por este tren llegaron:

De Holguín, Armando Trujillo y señora, Rafael Garcia.

De Santiago de Cuba, Ramón Boudot y familia; Armando Pérez, José González Padierne y familia; Gustavo Chuma, el Dr. Miguel Corrales.

De Ranchuelo, Diego Trinidad.

De Holguín, Abel Aparicio, Mario López.

De Camagüey, José Tarajano, Camilo Samalloa, José Valls, Daniel Sipique, Jesús Betancourt.

De Banes Antonio Diaz y su hija Isabel.

De Santa Clara, José Prieto Armando Pérez.

De Ciego de Avila, Serafin Morgado.

De Campechuela la bella señorita Lidia Gassó y su hermano Urbano.

De Vertientes, Néstor Budo y familia.

Bomberos a Güines.— Ayer tarde se trasladaron a Güines, con el fin de tomar parte en un simulacro de incendio en aquella villa, varios bomberos de los antiguos cuerpos del Comercio y Municipal.

EL DR. ELPIDIO STINCER

Ayer tarde salió para Santa Clara con el fin de prestar sus servicios profesionales el Dr. Elpidio Stincer, notable cirujano de la casa de salud Covadonga y Catedrático de la Facultad de Medicina de nuestra Universidad Nacional.

LA MADRE SOR MARIE DE SANT JEAN

Ayer por la tarde en el tren directo salieron para Camagüey la Madre Sor Marie de San Jean Martín, Superiora General de la Comunidad de las Madres Ursulinas radicada en Roma, Italia, acompañada de la Madre Sor Marie Sant Albert Asistenta de las Madres Ursulinas de Lengua Inglesa también radicada en aquella ciudad Fueron despedidas por varias personas en la Terminal.

DOS MUJERES CONDUCIDAS

Ayer tarde fueron traidas procedentes de Santiago de Cuba, por dos parejas del Ejército Nacional dos mujeres nombradas Ofelia Ramírez y María Carrión, esta última según nos informaron viene condenada por aquella Audiencia a varios años de prisión en causa por infanticidio.

Al desembarcar del tren tapaba su cara con un tupido velo blanco llorando amargamente.

Fueron trasladadas a la Cárcel de Guanabacoa, para la extinción de la condena impuesta.

TREN A SANTIAGO DE CUBA

Salieron ayer tarde en este tren a: Cárdenas Pedro Fernández Moral; a Colón Roque González; a Cascajal Jurado Cubas y familia; a Santa Clara la señora Madrazo de la Torre, el Dr. Santiago Quintero, el doctor Emilio Cuervo; a Sagua la Grande Ignacio Berguiristain; al Perico Cándido Prieto y su esposa; a Matanzas Angel Lorenzo; a Camagüey Octavio Pérez; a Palma Soriano Antonio Ramírez y Bernardo Fulgarón.

DUELO DE UN FERROVIARIO

Ayer falleció después de prolongada enfermedad la señora madre de nuestro particular y apreciable amigo el señor Marco Antonio Lostal, telegrafista despachador Unido de los Ferrocariles.

Su sepelio se efectuará hoy por la tarde, saliendo el cortejo fúnebre de Cienfuegos número 62.

Reciban todos sus familiares nuestra sincera expresión de condolencia y muy especialmente el señor Lostal.

PERICIAL DE HACIENDA

Anoche en el tren Expreso Limitado, salieron en viaje de recorrido por la provincia de Oriente los periciales de la Secretaría de Hacienda señores Maximino Gómez Toro y Víctor Salcines.

EL DR. JOSE MANUEL TELLEZ

Anoche en el tren Expreso Limitado, salió para Santiago de Cuba el doctor José Manuel Tellez acompañado de su esposa y de los señores Armando Soliño y señora y Carlos Urbino alto funcionario del National City Bank of New York. Fueron objeto de cariñosa despedida en la Terminal.

DE LA WARREN BROTHERS

Anoche en el tren Expreso Limitado, salieron para Camagüey los señores H. W. Ash y W. C. Mc. Donald Vicepresidente y Administrador respectivamente de la Warren Frothers Co., contratista de la Carretera Central.

EL SR. ROGELIO RAMOS

En el tren Expreso Limitado, regresó anoche a Santa Clara el señor Rogelio Ramos Concejal del Ayuntamiento de aquella ciudad, que fué despedido en la Terminal por el señor Pompilio Ramos Sub-Inspector de la Policía Secreta.

EL SR. ANTONIO PEREZ

Anoche en el tren Expreso Limitado, salió para el Central Estrella el señor Antonio Pérez, propietario de aquella finca azucarera.

EL SR. RODOLFO RIVERO

Anoche en el tren Expreso Limitado, salió para San Germán, el señor Rodolfo Rivero rico colono de aquella jurisdicción Fué despedido carinosamente en la Terminal.

TREN EXPRESO LIMITADO

Salieron anoche en este tren a: Santiago de Cuba Gilberto J. Owen, Carlos Urbino, Armando Soliño y señora e hija, el Dr. José Manuel Tellez y señora; a Puerto Tarafa Abelardo Portela; a Casilda Lauro E. Dalmau; a Morón H. L. Dubrocá; a Camagüey Clodoaldo Arias y Enrique Sotolongo; a Ciego de Avila Blanca Rosa Gómez.

TREN A CIENFUEGOS

Salieron anoche en este tren el doctor Federico Laredo Bruz, Manuel Muñiz Angulo, el doctor Elio Roselló, Pedro Roselló, José González, Florentina Fueyo de Labiada, Felicidad Labiada, José López Hernández.

Calcetines Para Niños.

De algodón, clase superior. En blanco y en todos los colores. Lisos y con conchitas. Todos los tamaños 0.20
En mejor calidad 0.25
0.30

De hilo persa. Excelente calidad. Blancos con el puño de color o de color entero. Lisos y con conchitas 0.35
0.40

De hilo. Superior calidad. Tejido acordonado. Puño vuelto. En todos los colores y tallas 0.50

Hemos recibido un nuevo surtido de calcetines de seda. Caña corta. En los colores carne, flesh, rosa, azul, peach y blanco. Tallas del 3½ al 8½.

La misma oferta en nuestra Sucursal de Camagüey.

El Encanto

Planta baja.

LA SEMANA de los VESTIDOS.

DEL LUNES 20 AL SABADO 25 INCLUSIVES.

Gran Liquidación.

Compre su vestido esta semana y conseguirá una economía de un

50 %

La oferta más interesante que se ha hecho en el Departamento de Vestidos de EL ENCANTO.

Tres características de nuestros vestidos: ESTILO, CALIDAD, ECONOMIA.

En esta venta están incluídos todos los vestidos de calle adquiridos este año para la presente temporada.

Colores y estilos de última novedad.

PRECIOS:

12,75. 14,75. 17,50. 19,50. 24,50.

Segundo piso.

La misma oferta en nuestra Sucursal de Camaguey.

El Encanto

M.E.C.D. 2016

SECCION 2ª

Para quejarse M-8404 si no tiene buen servicio M-8404

DIARIO DE LA MARINA

Para dictar sus anuncios clasificados A-3333 A-1014

SECCION 2ª

AÑO XCVIII — Acogido a la franquicia postal — LA HABANA, LUNES, 20 DE ENERO DE 1930 — El periódico más antiguo de Cuba — PAGINA TRECE

A Través de la Vida

Por Héctor de Saavedra

El Porqué de las Cosas

Oigo rumores que me tienen desazonado. En los centros semioficiales, como son los cabarets y las redacciones de periódico se murmura, en tono bajo porque nadie quiere comprometerse y no se sabe como habrán de tomar lo dicho los que piensan de distinto modo, me suena—repito—a ahullido de perro o grito de lechuza lo que dicen del turismo, en el que desde hace ya algún tiempo tenemos fundada nuestra fortuna. Es triste—decía Jeremías a este propósito—haber vivido siempre sin necesitar la peseta de nadie y manteniendo el prestigio de hospitalidad y largueza más extremada, para estar hoy buscando el juguetico, con que se divertirá el yankee a quien estamos atrayendo con promesas y sonrisas.

—¡Por cuanto!—exclamaba airado Jeremías—habíamos de mandar a Europa a personaje tan conspícuo como el señor de la Cruz para que trajera opera exótica, como plato sabroso. Nosotros hacíamos venir, todos los años a Grau, a Tomba, a Lombardi y hasta a un empresario que se llamaba Scognamillio con compañías espléndidas para que nos divirtieran y se aprovecharan, si querían, las visitas que no eran muchas. No contemplábamos a nadie y los carnavales, con la orquesta de Raimundo Valenzuela y otros profesores, eran para nosotros "Los buenos "veguenos"—como decía el conde de Lombillo—gran señor y gran criollo—se los fuma "el niño". Ahora el niño que chupa es el americano y nosotros lo miramos complacidos y... escupimos.

No le falta razón, como amargura filosófica, lo que dice Jeremías, pero no podemos echarle la culpa a nadie. Hasta los chiquillos que no sabían "ni limpiarse el moco" como dice Breton de los Herreros en su oda al Siglo XIX, cantaban unas coplas que decían:

Cuba no debe favores
A ninguna extraña tierra
En Cuba todo se encierra
Cuba es un jardín de flores".

El último verso era verdad, aunque mal cultivado, el penúltimo era pretenciosa vanidad, y los dos primeros una gran mentira, porque siempre hemos estado a la zaga del comprador. Pero la poesía tiene sus licencias.

Lo cierto es que hemos venido a caer en una situación muy poco altiva. Medio año estamos enamorando al americano que es el único turista de consideración; muchos hablan mal de ellos, pero quieren adivinarles el pensamiento y les preparan paseo de carrozas anunciadoras, bailarinas de los coros del Bowery, fox-trot y cabarets. Como el americano no ha visto nada de eso y es un salvaje que vive en las selvas de New York y de Chicago, en cuanto llega aquí se encanta o decimos nosotros que está encantado.

Pero avanza el invierno y este año según las lamentaciones que oigo, no han venido a millares, ni por docenas, "los bárbaros del Norte". Ni las "show-girls" les interesan ni los anuncios de cartón, en carros automóvil les seducen. Creo que se quedarán fríos hasta delante de la volanta y el "son" que constituyen los supremos atractivos.

¿Porque están "sordo a los ayes e insensible al ruego"? ¿Por qué no les conmueve la trouppe moscovita? ¡Vaya usted a saberlo!

Pero es ahora, como sucede siempre en los fracasos, cuando se advierte que el bienestar y la fortuna no debe basarse en el capricho de otro sino en el trabajo y el saber personal, y que si no es más suave hacer dinero con la labor ordenada y contínua de un buen obrero, al menos es más tranquilo y decoroso, porque, aunque los favores todo el mundo los recibe, lo mejor es necesitarlos lo menos posible.

Estado del Tiempo

NOTA DEL MEDIODIA DEL DOMINGO

Existen áreas de alto barómetro casi todos los Estados Unidos y el Atlántico, extendidas por Méjico, Golfo y Antillas.

Pronóstico para el lunes: Régimen de brisote del Nordeste al Este, sin gran cambio en temperatura. Algunos nublados y lluvias dispersadas por el territorio.

Observatorio Nacional.

La Perspectiva del Año 1930 en el Aspecto de una Futura Guerra y la Conferencia Naval de Londres

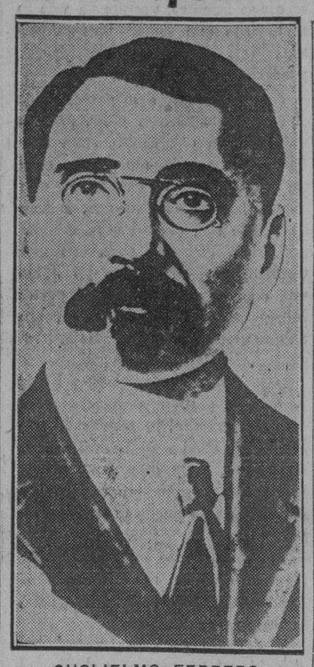

GUGLIELMO FERRERO

LA GUERRA MUNDIAL HA VENIDO A PRESENTAR A TODAS LAS NACIONES EL GRAVE PROBLEMA DE LOS SUBMARINOS

NO SOLO LOS ANGLO-SAJONES LOS CONSIDERAN ARMAS INHUMANAS, SINO EN EL MUNDO TODO HAY UNA ANIMOSIDAD GENERAL CONTRA ELLOS

HASTA QUE PUNTO SE PUEDE CERRAR EL MAR A UN BELIGERANTE

¿POR QUE LOS EE. UU. NO RATIFICARON EL PACTO DE VERSALLES, POR QUE EXIGEN EL PAGO DE LAS DEUDAS Y POR QUE GASTAN TANTO EN SU FLOTA?

POR GUGLIELMO FERRERO

Florencia, Diciembre (S. E.) Pallas Syndicate. Para el DIARIO DE LA MARINA, Habana.

LA Conferencia Naval que se celebrará en Londres, en este mes, tendrá que decidir la cuestión de los submarinos. Es sabido que el resultadó de las pláticas en Washington de Mr. Hoover y Mr. MacDonald, fué la decisión de proponer al Japón, Francia e Italia, la supresión de los submarinos. Indudablemente que este problema será muy discutido mientras se reune la Conferencia Naval, pero por el momento tratemos de comprender de cómo la Guerra Mundial ha venido a presentar esta cuestión preocupando a todas las naciones durante los últimos diez años.

Indisputablemente hay una general hostilidad hacia los submarinos, existiendo más poderosa en países anglo-sajones en donde se tacha a los submarinos de ser armas inhumanas de guerra; escrúpulo muy curioso en esta época en la que se ha librado la más sanguinaria guerra que registra la historia, y, por lo tanto, debe de ser examinado con atención en las raras veces en que se manifiesta.

No parece que el submarino, como máquina de guerra, sea más o menos inhumano que cualquiera otra arma, instrumentos mortíferos contra los cuales nadie levanta ninguna objeción. El submarino es un botatorpedo que puede sumergirse y desaparecer en las profundidades del mar. En realidad, en las operaciones de guerra, no hay ninguna diferencia en el hundimiento de un crucero por un submarino o el hecho por algún barco no sumergible. Tan cruel es un medio como el otro y por lo tanto deberían permitirse o prohibirse los dos por igual. ¿Puede decirse que es más difícil de defenderse uno de los ataques de un submarino, y por lo tanto, que es demasiado peligroso, a grado tal que viene a ser inhumano? Indudablemente que no. Si fuera así, lógicamente tendrían que suprimirse al mismo tiempo que el submarino, todas las máquinas de guerra inventadas durante los últimos cincuenta años, tanto marítimas como terrestres. Todas son tan mortíferas que debieran ser condenadas como inhumanas. Porque lo principal que se busca en ellas es el abatimiento del contrario sin peligrar uno mismo. Esta es la cuestión más importante en los diarios debates acerca de la guerra. El dicho aquel "Disparen ustedes primero, caballeros", es un dicho que perteneció al pasado, aunque posiblemente no pasó de ser un decir, del que nunca se cansaron de idealizar los antiguos.

Como máquina de guerra, el submarino debe ser descrito como feroz, pero al mismo tiempo de esa odiosa cualidad que otras máquinas guerreras poseen también y sin embargo, nadie piensa en abolir. Personalmente, yo consideraré como un día dichoso en la historia del mundo el día en que el hombre decida suprimir todas estas armas; pero como ese día parece tan distante, uno no puede acabar de comprender el por qué los submarinos únicamente se atraen ese odio que sus otros colegas se merecen por la misma razón, Tampoco los submarinos difieren de cualquier otro barco de guerra como instrumentos de bloqueo. Un submarino puede, como un crucero, detener barcos mercantes, pasarles visita de inspección y conducirlos a puerto. Así, no podemos ver el por qué está permitido a un crucero lo que está prohibido a un submarino; si es únicamente porque éste puede en ciertos momentos hacerse invisible por medio de un zambullimiento, no es razón suficiente.

Pero, entonces, ¿por qué es que los submarinos gozan del triste privilegio de ser detestados como un arma inhumana, al mismo tiempo que se es tan indulgente para con todos los demás instrumentos de guerra? ¿Es esa abominación el resultado de una simple ilusión o de un error? No; hay una razón para ello. Es la consecuencia de la destrucción que los submarinos de la Alemania Imperial hicieron durante la guerra mundial. Esta destrucción fué una de las más feroces sorpresas preparadas en nuestra época por la multiplicación de máquinas de guerra. Operando a una gran distancia de sus bases, los submarinos germanos no podían conducir a los enemigos mercantes a sus puertos. Sus costas también estaban bloqueadas, y aunque los submarinos pueden fácilmente eludir el bloqueo, navegando bajo agua en el caso de ir solos, no podrían haber pasado tan fácilmente el bloqueo si hubieran sido forzados a navegar en la superficie por tener que conducir a un barco mercante capturado. No pudiendo sacar beneficio de su presa, los torpedeaban y hundíanlos con toda la tripulación. Procedimiento tan bárbaro no pudo menos que levantar general indignación. Los mares, caminos comunes de la humanidad, fueron sembrados con acechanzas. Europa y los Estados Unidos, que en el transcurso del siglo XIX habían suprimido casi por completo el derecho de captura, vieron de improviso a la nación más poderosa en el mundo arrogarse el derecho de exterminación general en alta mar. Todo lo que pueda hacerse para prevenir los terrores de la guerra submarina, será bien hecho; pero si es la iupresión del hundimiento de barcos mercantes la que se busca debe serlo en lo general y no solamente en lo particular con los submarinos. Si una potencia usurpa el derecho de hundir a la vista barcos mercantes, enemigos, se hace culpable del delito de alta traición a la humanidad, no importa cómo lo haga: submarinos u otros medios.

Pero, mirando desde este ángulo la cuestión de los submarinos, no es más que un caso particular de un problema general: el de los respectivos derechos de beligerantes y neutrales en la guerra en los mares. ¿Hasta qué grado tiene un beligerante el derecho de cerrar los mares a un contrario; y qué presión puede ejercerse sobre los neutrales en orden de llegar al éxito? Estas son las cuestiones a las cuales los americanos han llamado "la libertad de los mares". Los submarinos nos hacen retroceder a la más grave cuestión puesta ante la civilización occidental—a la que el futuro de la tivilización misma está probablemente ligada. Ya he explicado aquí cómo la cuestión fué producida por la evolución de las imprevistas complicaciones de la guerra mundial, pero creo necesario recapitular lo dicho. En vista de tan serio debate sobre los armamentos que se aproxima, es esencial que la mente del público, si no quiere perderse en detalles técnicos, conozca ciertas realidades cuya capital importancia no ha sido suficientemente reconocida al presente.

Cuando se declaró la guerra, una idea se extendió con eléctrica rapidez en los países atacados por Alemania, y en la cual todos sostenían su esperanza. Si Alemania era la más fuerte en tierra, los Aliados en cambio eran los señores en el mar y no tardaría el estrangulamiento de los otros ayudados con sus formidables armas y el bloqueo. La idea sostuvo el valor de los Aliados durante los primeros meses de la lucha. El público que se fortificó con esta idea estaba ignorante que la Declaración de París en 1856, y la Declaración de Londres, en 1909, hacía el bloqueo a Alemania jurídicamente imposible. Si la Declaración de Londres no hubiera sido ratificada por cierto número de Potencias, la Declaración de París era un tratado que había sido firmado y ratificado por los Estados Europeos, y por lo tanto debería ser considerado como Ley. Con esta confianza absoluta en el dominio de los mares, la opinión pública en ciertos países ejerció semejante presión sobre sus Gobiernos que éstos fueron forzados a barrer a un lado los obstáculos jurídicos establecidos por los tratados. En Marzo 15, 1915, Inglaterra declaró que no reconocía más las dos Declaraciones. Los principios de "mercancía amparada bajo bandera" fueron abandonados; la lista de objetos considerados como contrabando fué extendida. La réplica de Alemania fué el principio de una guerra de exterminación con sus submarinos.

Pero aunque los obstáculos legales fueron hechos, a un lado quedaron frente a otros mucho más serios. Alemania continuó valiéndose de los mares para armarse y abastacerse en los países neutrales que limitaban con sus fronteras hasta el año 1916; lo hizo mientras tuvo dinero para pagar. Más que el bloqueo, el agotamiento económico fué lo que abatió a Alemania. Pero como el bloqueo, las otras operaciones guerreras eran una complicada maquinaria, y cogidos en sus engranajes, los Aliados se vieron obligados a restringir el comercio de los neutrales, aumentando prohibiciones y haciendo más estricta la vigilancia. La réplica alemana fué aumentar la ferocidad de la guerra submarina. Como en tiempos bárbaros, en los Océanos reinó una completa anarquía, y los neutrales se encontraron sin ningún derecho, a merced de dos adversarios que buscaban herirse uno al otro usando todos los medios disponibles. El desorden se hizo tan grande que los Estados Unidos se vieron obligados a intervenir en la guerra, anunciando al mundo sus deseos de terminar ese estado de anarquía.

Pero fallaron completamente. La causa por la que declararon la guerra ni siquiera fué discutida en el Congreso de Paz, y en la opinión de los Aliados ni siquiera se supo que existiese aiguna. Los Estado Unidos tampoco se esforzaron por aclararles cuál era, o para imponerles su voluntad; así fué posible en el Congreso dejar la cuestión a un lado, sin fijarse nadie que los mares habían sido abandonados sin leyes o reglamentos, en la anarquía en que la gran guerra los había precipitado. ¿Qué sucedió entonces. Para que ellos mismos no se encontraran expuestos por segunda vez a someterse forzadamente a la voluntad del más poderoso en el mar, los Estados Unidos principiaron a construir una flota capaz de imponer su concepción de la libertad de los mares a cualquier potencia. La flota tendría que ser enorme, pero ellos tenían los medios para hacerlo.

Este es un resumen corto de los eventos capitales que explica la agitada historia de los pasados 10 años. ¿Por qué no ratificaron los Estados Unidos el tratado de Versalles? ¿Por qué se volvieron tan exigentes en la cuestión de las deudas? ¿Por qué gastan anualmente en su flota más que el entero presupuesto de Italia y más que la mitad del de Francia? ¿Es para principiar la conquista del mundo como temen los que creen en el Imperialismo Americano? La razón es muy simple. Desde el momento que la libertad de los mares fué excluída de los tratados de Paz, los Estados Unidos no tienen ya más razón para preocuparse con los negocios del Viejo Mundo y no cuentan con otro medio de defender sus intereses marítimos que no sea el de la fuerza.

Los Estados Unidos han resuelto la libertad de los mares en lo que a ellos les interesa. Pero la cuestión no ha sido resuelta por las otras naciones que están tan interesadas como los Estados Unidos, pero sin ser capaces de gastar en sus marinas las enormes sumas como las que aquéllos pueden disponer.

Los mares son los caminos más necesarios para todos los pueblos.

CONTINUA EN LA PAG. 19.

EL PASTEL DE DON P ANFILO SE DERRITIO

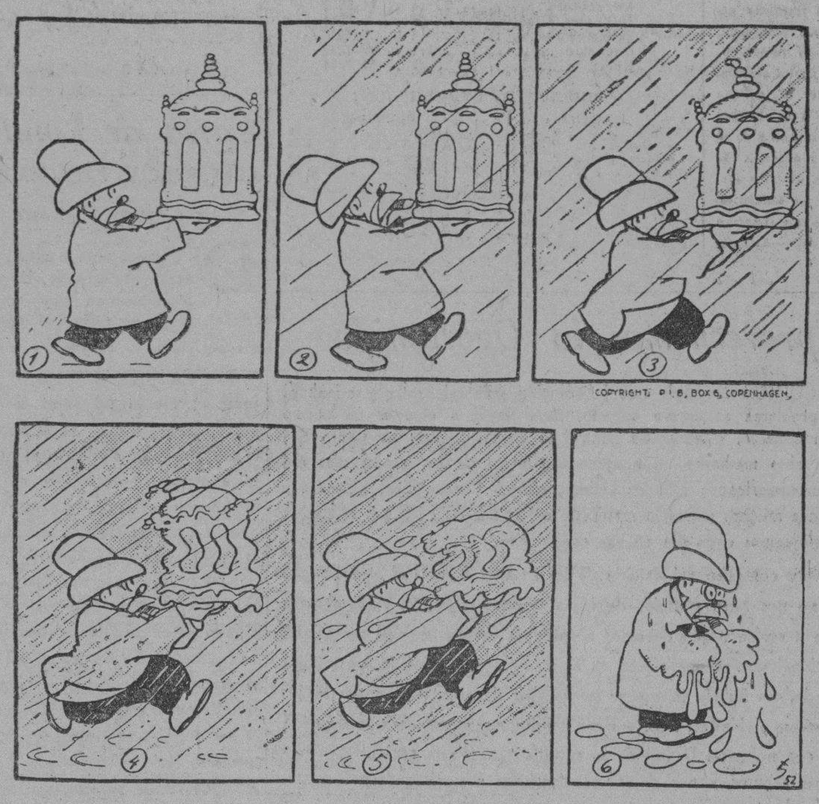

ELECCIONES EN PINAR DEL RIO

Candidatura que fué proclamada ayer en la Colonia Española

PINAR DEL RIO, enero 19. — DIARIO, Habana. — Hoy se efectuó en la Colonia Española junta general de elecciones para la renovación de la mitad de su Junta Directiva, habiéndose proclamado la siguiente candidatura:

Vice presidente primero: Bernardo Ortiz; vicepresidente tercero: Manuel A. Fuipez; tesorero: Francisco Canosa y vocales: Felipe Fernández Melendi; Alberto Fernández Caso; Pedro Méndez y Mesa; doctor Angel Fernández Gutierda; Angel Pequeño Galán; Cayetano Martínez; Manuel Abadín y Julián Alvarez; vocales suplentes: Fernando Alonso; Angel Alvarez; Ramón García y Nemesio Navarro.

La nuvea Junta Directiva tomará posesión el día 23 del corriente. — **Pruneda**, Corresponsal.

FALLECIMIENTO DEL SR. ANTONIO FERNANDEZ GARCIA

GUANAJAY, enero 19. — DIARIO, Habana. — En las primeras horas de la mañana de hoy falleció el señor Antonio Fernández García, tras brevísima y aguda dolencia, contraída en la mañana de ayer.

Era el finado antiguo y respetable miembro de esta sociedad donde a fuerza de laboriosidad y honradez sin mácula, logró reunir algún patrimonio y constituir un hogar modelo; dueño además de la decana de las imprentas locales, La Generosa y ex vicepresidente de la Colonia Española.

La triste nueva ha causado general consternación.

Su sepelio se efectuará mañana, a las nueve.

Lleguen hasta su viuda la señora Amalia Joffre de Fernández, a sus hijos el doctor Miguel Angel Fernández, jefe local de Sanidad; Antonio, Enrique y Oscar y demás deudos, el testimonio de pesar que les reiteramos en nombre del DIARIO.

Motivo también es de duelo para esta sociedad el fallecimiento de la señora Eloísa Cayado de Más, ocurrido en esa capital.

Su cadáver fué trasladado a esta villa y recibió cristiana sepultura en esta necrópolis en la tarde de hoy, siendo acompañado de numeroso cortejo.

La señora Cayado era hija de Guanajay, donde tenía mayor parte familiares.

Nuestro pésame a todos, singularmente a su viudo el capitán del Ejército Libertador señor Florentino Más e hijos. — **Peón**, Corresponsal.

MOVIMIENTO MARITIMO

NUEVA YORK, enero 19. (AP.—Hoy llegaron a este puerto los vapores San Jacinto y Pastores, de la Habana.

De Filadelfia salió el Thermo, para Júcaro.

De Nueva Orleans salieron el Gatun, el Cartago y el Munamar, para la Habana.

De Jacksonville salió el Munloval, para la Habana.

UNA SEÑORITA QUISO MATARSE

Comenzó a moler el "Araujo" y se espera una buena zafra

LIMONAR, enero 19. — DIARIO DE LA MARINA, Habana. — Esta mañana en la finca Laguna de Palos, trató de suicidarse la señorita Pastora Lorenzo Sánchez, de 22 años.

La suicida se roció el cuerpo con luz brillante, prendiéndose fuego. Su estado es gravísimo.

Se constituyó el juez doctor Fernández Feito, asistido del secretario señor Miranda, y el médico doctor Buxo.

Declaró que tomó tal resolución por encontrarse enferma y aburrida de la vida. — **Martínez**, Corresponsal.

COMENZO A MOLER EL CENTRAL ARAUJO

MANGUITO, enero 19. — DIARIO DE LA MARINA, Habana. — A las cinco de la tarde comenzó a moler el Central Araujo, sin interrupción alguna. Se espera una buena zafra, de acuerdo con la gran cantidad de caña con que cuenta esta finca. Con este motivo existe gran animación en este término. — **Egaña**, Corresponsal.

UNA PROCESION EN CAMAGUEY, AYER

Una joven quiso suicidarse ingiriendo permanganato

CAMAGUEY, enero 19. — DIARIO, Habana. — Acompañada de considerable cantidad de público recorrió esta noche las principales calles de la ciudad, la procesión del Niño Jesús de Praga.

Marchaban detrás de la imagen del Milagroso el Arzobispo de Santiago de Cuba, y el obispo de ésta. Dos bandas de música. Y los niños de todos los colegios religiosos, asistieron al acto.

—Esta tarde fué asistido en el Centro de Socorro, de una grave intoxicación por haber ingerido varias pastillas de permanganato, la menor Consuelo Delgado Roque, de 14 años de edad, vecina de General Gómez 143. La paciente manifestó a la policía que había atentado contra su vida por haber sido regañada injustamente por sus familiares. — **O. Herrera.**

EL CORONEL RUBENS NO QUIERE UN ARBITRAJE SINO FALLO DEL TRIBUNAL

Dice que sería indigno de llamarse amigo de Cuba si suera a someter a arbitraje un asunto que está en el Supremo

CAMAGÜEY, Enero 19. — DIARIO DE LA MARINA, Habana. — Altos empleados de la Administración de los Ferrocarriles Consolidades, que regresaron hoy de Morón, nos han hecho el siguiente amplio relato de los festejos que se le tributaron en dicha ciudad, al señor Horacio Rubens, el magnate ferroviario y grande amigo de Cuba y de los cubanos; las autoridades y más significados elementos de Morón recibieron al Coronel Horacio Rubens, que llegó allí en tren especial ayer. Presidida por el Alcalde la Comisión que recibió al Coronel, se trasladó a la Colonia Española donde éste acompañado por altos funcionarios de los Ferrocarriles Consolidados, fué objeto de un champagne de honor. El Representante a la Cámara, señor A. López Morales, hizo calurosos elogios de la obra desinteresada que viene llevando a cabo el señor Rubens, desde hace años, en favor de Cuba. El Coronel Rubens contestó en correcto y elocuente castellano al señor López, y declinó en el Coronel Tarafa, los elogios que se le dedicaban con motivo de las obras llevadas a cabo por los Ferrorarriles Controlados en beneficio de Morón y de su término municipal en su discurso y con motivo de un telegrama que había recibido en la Habana, del Alcalde Municipal de Morón, respecto del litigio planteado a los Ferrocarriles por la Cuba Cane, dijo que si ese pleito causa alguna perturbación debe conocerse bien que no ha sido provocado por los Ferrocarriles. Respecto de la solicitud de ciertos elementos que hablan de someter esa controversia a un arbitraje, el señor Rubens, hizo declaraciones sensacionales que fueron calurosamente aplaudidas. Explicó que el problema está pendiente de fallo del Tribunal Supremo de Cuba, que él y los Ferrocarriles Consolidados tienen plena confianza en la honradez, rectitud y justicia de los Tribunales y del Gobierno cubano, y que nunca estaría conforme con que dicho asunto se resolviera de otra manera, porque no se está dispuesto a hacer lo que últimamente se ha establecido como norma de conducta por algunos de sus paisanos, declarando aquí y en el extranjero que no están de acuerdo con lo que hace el Gobierno de Cuba, ni con los fallos de los Tribunales de Justicia. Dijo: "A mí me llaman buen amigo de Cuba, pero yo sería indigno de ese título, si me prestara a someter a un arbitraje el pleito que está pendiente del juicio del más alto Tribunal de este país, porque eso sería decir que aquí no se hace justicia por el Gobierno, ni por las autoridades.

El Coronel Rubens, por medio de sus palabras ha puesto de relieve una vez más el alto concepto que tiene de la capacidad y de la dignidad de los cubanos, y su discurso fué premiado por una verdadera ovación.

Oscar Herrera.

DEMOSTRACIONES DE SIMPATIA AL SR. SANCHEZ ABALLI

MARTI (CAMAGUEY), Enero 19. —DIARIO DE LA MARINA, Habana. — Al pasar el señor Sánchez Aballí por Cacocum regreso de Baguanos, para la Capital, le fué a saludar una nutrida Comisión de valiosos elementos políticos y sociales, demostrándole sus afectos y simpatía. Al llegar a Sabanaso, se le incorporó una Comisión muy numerosa que fué desde Tunas, haciéndole igualmente demostraciones de simpatías y afecto. En Tunas se congregaron en la Estación del Ferrocarril infinidad de amigos y correligionarios que lo aclamaron; también fué una Comisión de la logia "Hijos de Hiram" que lo cumplimentó, expresando al señor Aballí sus afectos y la satisfacción que siente por el Oriente donde tanto se le quiere. Por las Estaciones del trayecto han estado a saludarle numerosos colonos y hacendados que reconocen sus méritos y condiciones y oyen sus sabios consejos en el comienzo de la zafra cuyos asuntos de la caña conoce el señor Aballí con su gran experiencia y práctica.

Corresponsal.

LA DISCUSION DE LOS ARANCELES

Los jefes republicanos creen que durará otras 4 semanas

WASHINGTON, enero 19 (A. P.) La controversia arancelaria entrará mañana en su quincuagésima quinta semana y los jefes republicanos del Senado esperan que en cuatro semanas más, el proyecto de ley Hawley-Smott estará listo para su envío a la comisión mixta.

Una de las partidas que probablement originará algún debate es la referente a cueros y calzado, planteándose la cuestión de si los ganaderos deben recibir algún beneficio de los aranceles, y caso de que así sea, no se traduzca en un aumento de los precios.

El senador Watson, de Indiana, y el presidente Smoot, de la Comisión de Hacienda del Senado, creen que si la Cámara Alta trabaja con alguna actividad, los aranceles pueden estar aprobados por este cuerpo colegislador a mediados de febrero.

Para el senador Borah, quien dijo que se felicitaría de que así ocurriera, la cuestión de tiempo no es lo más importante, agregando que es mejor hacer las cosas con calma y bien que de prisa y mal.

—Nosotros—dijo—estamos dispuestos a continuar trabajando lo mismo seis meses que un año.

Otros asuntos que serán objeto de controversia lo forman las enmiendas que se han propuesto a diferentes partidas aprobadas en recientes meses.

PRUEBAS DE UN AVION GIGANTE

HASBROUCKS HEIGHTS, Nueva Jersey, enero 19. (AP).—Uno de los mayores aeroplanos terrestres del mundo, el F-32, hizo hoy su primer vuelo de prueba en el aerodromo de Teterboro. El aparato tiene cuatro motores de 575 caballos cad auno y capacidad para 32 pasajeros.

El teniente Johnson, aviador que piloteó el F-32, manifestó que sus condiciones son muy buenas. El aeroplano fue construído por la Fokker Aircroft Corporation.

NO OLVIDE

que el 31 de este mes vence el plazo para el envío de retratos de las señoritas que deseen tomar parte en el Concurso de Belleza que hemos organizado en combinación con el gran periódico brasileño «A Noite».

NO OLVIDE

que a la señorita que resulte electa para representar a Cuba se le pagan por el susodicho periódico los gastos de viaje a Río de Janeiro y la estancia en esa encantadora ciudad, así como se le pagan también a una persona que designe para que la acompañe.

NO OLVIDE

que en el magno Concurso Internacional en que ha de elegirse entre las bellas representantes de todos los países adheridos a la que merezca ser proclamada «Miss Universo», hay, a más de los premios secundarios, uno de diez mil dólares.

NO OLVIDE que se le presenta a la mujer cubana la oportunidad de obtener que la proclamen la más bella del mundo, y contribuya a que podamos elegir una que posea encantos tales como para obtener en buena lid ese galardón.

Dr. Felipe Rivero y Alonso

ABOGADO Y NOTARIO

Chacón 25. - Teléfonos: M-1472 y A-8142

Letrado Consultor y Notario de la "Asociación de Detallistas de la Habana". Notario de los Centros "Asturiano", "Balear" y "Cafés".

ESTUDIO DE LOS DOCTORES

Manuel Fco. de Cinca — Ricardo Elizalde e Hidalgo-Gato
Angel Radillo Gancedo — Eduardo Bolívar Herrero

PROCURADORES:

Urbano E. Gómez Cádiz y Manuel Martínez Cádiz.

EL DOCTOR SANCHEZ DE BUSTAMANTE HUESPED DE HONOR DE SANTA CLARA

En Camajuaní reina malestar por el aumento del precio de la leche hecho por la planta pasteurizadora local

SANTA CLARA, enero 19. — DIARIO DE LA MARINA, Habana. — El Ayuntamiento de esta capital en sesión extraordinaria, celebrada anoche, acordó declarar huésped de honor de la capital villareña al ilustre jurisconsulto cubano Antonio Sánchez de Bustamante, en su visita a ésta el día 28 del actual, con motivo de asistir a la grandiosa velada que en honor de José Martí, celebraráse en los salones de la Biblioteca Pública Martí.

En este acto se descubrirá un cuadro del referido internacionalista doctor Sánchez de Bustamante.

También figura entre los actos del programa el canto Estrofa Inmortal, que será ejecutado por las alumnas de la Escuela Normal y la banda municipal.

La Asociación Provincial de Maestros acordó la adquisición de un grandioso cuadro al óleo de la ilustre benefactora Marta Abreu, obra del genial artista villareño señor Oscar Fernández Morera, con destino a la galería patriótica de cubanos existente en la mencionada Biblioteca Pública Martí.

El referido cuadro será regalado por el gobernador Vázquez Bello, para descubrirlo el día 24 de Febrero, en la velada que también organiza el Consejo Provincial en honor de Marta Abreu en la misma Biblioteca. — **Armando Machado.**

ESTAN MOLIENDO TODOS LOS CENTRALES DE LA ZONA DE CRUCES

CRUCES, enero 19. — DIARIO DE LA MARINA, Habana. — Don Pedro Jover y Don Donato Artime, preeminentes azucareros, auguran un porvenir risueño para esta zafra, pues ya están moliendo en esta zona los Centrales Andrefita, Catalina y San Francisco que comienza hoy a las doce. — **Joaquín Sarria**, Corresponsal.

EN CAMAJUANI REINA MALESTAR POR EL AUMENTO DE PRECIO HECHO POR LA PLANTA PASTEURIZADA

CAMAJUANI, enero 19. — DIARIO DE LA MARINA, Habana. — Ayer por la mañana se personó el doctor Valdés Alba en el Cuartel de la Guardia Rural y denunció que en el tren próximo a llegar tenía confidencias de que venía leche que no reunía los requisitos exigidos por las Ordenanzas Sanitarias, procedentes de las vaquerías de Encrucijada. Acto seguido, el cabo Bernal con el soldado Sánchez se personó en la Estación del Ferrocarril procediendo a ocupar ocho latones de leche, que no venían en refrigeradores, y que no traían los documentos acreditativos donde constara que estaban amparados por la Ley. Se levantó un acta por el cabo Bernal, donde se hicieron constar todos estos detalles y se remitió la leche a la Jefatura de Sanidad, donde el jefe local de ésta procedió a su análisis, comprobándose la infracción y ordenándose que fuera decomisada.

A petición del jefe de la policía el doctor Valdés Alba explicó al público reunido frente a la Jefatura de Sanidad todo lo que antes digo, disolviéndose después el pueblo pacíficamente.

Existe hondo malestar en el pueblo por la alteración del precio de la leche, que ha hecho la planta Pasteurizadora. También se comenta que se le esté exigiendo a los vaqueros el cumplimiento del Reglamento de Leche vigente y que a la Planta Pasteurizadora se le permita traer leche de Encrucijada y de Carolina, y Taguayabón, sin exigirle la licencia sanitaria. — **Angel C. Fernández**, Corresponsal.

MEDIDAS PARA EVITAR DESORDENES DE CARACTER PUBLICO

CAMAJUANI, enero 19. — DIARIO DE LA MARINA, enero 19. — Esta mañana fué apedreado el carro de reparto a mano de la panadería de Tarajano, siendo agredido el menor que lo conducía, nombrado Ernesto Colina, sin que hasta la fecha haya podido averiguar quién fué el autor de esta agresión.

—A las doce del día circularon pasquines del semanario El Comercio para una manifestación de protesta contra la Compañía Pasteurizadora de Leche, y cuando pretendían salir los manifestantes, el alcalde municipal ordenó se disolvieran inmediatamente, por temor a una alteración del orden público.

Las autoridades están tomando medidas necesarias para evitar desórdenes. — **Quirós**, Especial.

PASSOS DE SOUZA NO PUEDE FORMAR GABINETE

LISBOA, Enero 19. (AP).—El coronel Passos de Souza informó hoy al Presidente Carmona que no le había sido posible formar Gabinete.

M.E.C.D. 2016

DIARIO DE LA MARINA

Editado por la Compañía DIARIO DE LA MARINA (S. A.) cuyo programa consiste "en la defensa de los intereses generales y permanentes de la Nación cubana, de los especiales de la colonia española establecida en la misma y de la unión y armonía entre los diversos elementos que conviven en el país.—Artículo

FUNDADO EN 1832
Dirigido hasta 1919 por D. Nicolás Rivero y Muñiz
OFICINAS:
Habana, Prado 103. — New York, 516 Fifth Ave.

TELEFONOS:

Administración y Anuncios	A-5334
Dirección	A-4151
Redacción	A-0301
Quejas	M-8404
Rotograbado	M-6844
Imprenta	M-9665
Anuncios Clasificados y de	A-1014
Suscriptores	A-3333
Deportes	A-4732
Radio	M-7714

PRECIOS DE SUSCRIPCION:

HABANA		PROVINCIAS	
1 mes	$ 1.50	1 mes	$ 1.75
3 idem	" 4.50	3 idem	" 5.00
6 idem	" 9.00	6 idem	" 9.50
1 año	" 18.00	1 año	" 19.00

EXTRANJERO
1 año . . . . " 21.00
6 meses . . . " 11.00
3 meses . . . " 6.00

Aprovechemos la Oportunidaa

SEGUIMOS creyendo que la solución más adecuada y eficaz al problema azucarero cubano, para llegar a obtener un precio razonable, estabilizado dentro de ciertos límites, no podrá encontrarse sino mediante un acuerdo equitativo de los productores del sector norteamericano: Estados Unidos, Hawai, Puerto Rico, Filipinas y Cuba. Hace muchos meses lo manifestó así el DIARIO DE LA MARINA y nos ratificamos cada día en esa convicción.

El voto contrario del Senado de los Estados Unidos al aumento del arancel no nos hace cambiar de ideas tocante al punto. A la inversa nos lleva a sostener que debemos aprovechar la oportunidad inesperada y excepcional que se nos ofrece. Si no se hubiera producido esa repulsa del Senado, no habría la menor posibilidad de acuerdo, porque ni los remolacheros, ni Hawai, Puerto Rico y Filipinas necesitarían inteligencia ninguna con nosotros. Detrás de la muralla arancelaria se sentirían perfectamente seguros y nos dejarían entregados a nuestra propia suerte, contemplando tranquilos nuestra casi segura ruina.

En realidad, la seguridad en que estaba de que el arancel sería aumentado, es lo que ha perdido al senador Smoot, **papá remolacha**, como le llaman algunos diarios norteamericanos. Convencido de que el alto arancel contaba con mayoría, no quiso entenderse con los representantes de la industria cubana, pero el rápido cambio de ideas que se viene produciendo entre los consumidores norteamericanos contra el excesivo proteccionismo, debe haberle abierto bastante los ojos. Ahora debe hallarse mucho más propicio a arreglos equitativos.

La prensa publicó recientemente que el doctor Viriato Gutiérrez se entrevistaría en Washington con los representantes de los intereses azucareros filipinos. La noticia nos produjo excelente efecto porque desde hace muchos meses mantenemos la tesis de que Filipinas debe entrar en cualquier arreglo que se intente con los remolacheros, si este ha de ser posible y eficaz.

En principio, nos parece que no es imposible llegar a inteligencias en el sector norteamericano, por lo menos para mantener la producción dentro de límites razonables y obtener un precio remunerador. Los tiempos no son de guerra sino de cooperación. Un mediano arreglo nos parecería más ventajoso al fin y al cabo, que continuar la lucha de bajos precios, contienda que arruina a todos, y que, al fin y al cabo puede traer en Norteamérica una reacción contra nosotros.

Hay una oportunidad para negociar que debe aprovecharse.

Los Certificados de Depósitos

UN grupo de Representantes de la Cámara presentó recientemente a la consideración de dicho cuerpo legislativo un vasto plan de orden económico, que, entre otros extremos, comprende el establecimiento del regadío, el fomento de la marina mercante nacional—asuntos que se hallan en estudio por el Poder Ejecutivo—y el establecimiento de Almacenes de Depósito, para el desarrollo del crédito agrícola.

El funcionamiento de esta última institución, con carácter particular, es cosa que existe en Cuba y lo más conocido son los Almacenes de Regla, fundados por cubanos hace más de cincuenta años y hoy propiedad de la compañía inglesa de los Ferrocarriles Unidos. Este organismo es muy útil al comercio de Cuba y particularmente a los hacendados pero no es suficiente.

La esfera de acción actual de los Almacenes de Depósito, en Cuba es puramente privada y el crédito que proporcionan al comercio y a la industria para movilizar riqueza representada por frutos del país o mercancías importadas, es de carácter local y sumamente restringido. Nuestros procedimientos son, en general, empíricos, y en el fondo, rutinarios por aquello que se dice (aunque muchas veces no se ve) de que "el capital es tímido".

Pero esa timidez o recelo para adoptar métodos nuevos entre nosotros es más bien producida por la falta de una preparación comercial o industrial técnica y fundamental muy frecuente en la república, salvo, naturalmente, excepciones brillantes y visibles que no es necesario enumerar.

Uno de los más grandes y mejores instrumentos de crédito, relativamente modernos, después del billete de banco, que, en la práctica, ha sustituído a la moneda metálica como instrumento de cambio, lo constituyen los certificados garantizados por el Estado, de Depósitos de frutos y mercancías, conocidos en el mundo de los negocios con el nombre de WARRANTS que tienen valor y circulación internacional.

Es innegable que su emisión, amparada por una Ley, al igual y como funcionan en la mayoría de los países (la Gran Bretaña, Holanda, Bélgica, Francia, Canadá, Argentina, etc., etc.,) sería en Cuba de grande utilidad.

En el año 1915 fué aprobado por el Senado de la República un proyecto de Ley de Warrants, muy complejo y muy bien estudiado. Dicho proyecto se encuentra en la Cámara de Representantes pendiente de aprobación y todo abona el recomendar su aprobación.

En las actuales circunstancias, tan difíciles para todos los negocios y muy especialmente para la industria azucarera cubana, nos parece que sería muy acertado convertir en ley el tal proyecto, de acuerdo con la oportuna iniciativa de los señores de León, de la Torre, Hernández y Manció, que son los miembros de la Cámara que han tenido las plausibles iniciativas a que nos referimos al comenzar este artículo.

El interesante proyecto de Ley de Warrants a que nos referimos va insertado íntegro en otro lugar de este periódico.

(Véase en la página 19 el Proyecto de Ley referente a Certificados de Depósito, Pendiente).

Se casó con una princesa, y ahora resulta que era novio de una camarera.

—¿Pero eso es drama u opereta?
—Eso es el cocido.

(De La Libertad, Madrid.)

Carta de Londres

CONFERENCIAS PARA MADRES

por Andrew Blackmore

DE algunos años a esta parte se ha demostrado grandísimo interés en Inglaterra, en lo que se refiere al bienestar del niño. El Estado ha puesto en práctica muchos planes para mejorar el estado físico de los niños de las escuelas, y el médico jefe del Ministerio de Instrucción Pública manifestó hace poco en una memoria oficial, que "el niño ha llegado a ser el punto de partida de la nueva medicina preventiva". Todas las pruebas reunidas hasta ahora, demuestran que los planes del Estado están resultando benéficos. Los centros de bienestar infantil continúan haciendo una obra magnificentísima, mejorando la salud de la nación. Las enfermedades graves que dan lugar a que algunos sean excluídos de la escuela, van disminuyendo; y la inspección médica final de los niños de las escuelas en 1928, demostró que, físicamente, los que salían de la escuela eran superiores a los demás jóvenes.

Pero la mayor parte de esta obra del Estado es para beneficio de las clases más pobres. Los niños de las clases media y profesional tienen que depender por completo de los esfuerzos hechos por sus padres, y los padres no están tan bien informados acerca de las cuestiones relativas a la salud de los niños como los funcionarios del Estado, responsables del bienestar entre los pobres. Para vencer esta dificultad, las madres del distrito de Chelsea, Londres, han fundado un "Club del Bebé", donde se invita a peritos a que den conferencias y expliquen a aquéllas, las cuestiones relativas a la salud.

Este Club ha dado recientemente atención particular a la cuestión de la psicología del niño. Hace poco ha terminado una serie de conferencias acerca de esta materia, dada por una autoridad inglesa muy conocida.

Trató del desarrollo emotivo de los niños y explicó el cuidado que hay que tener, si es que se quieren obtener todas las ventajas de la enseñanza escolar y del medio ambiente. Todavía es pronto para decir si este ejemplo se seguirá en otras partes de Inglaterra, pero no tendría nada de extraño, por razón del gran interés demostrado en él por el público en general.

REFLEJOS DE PARIS

PARIS, enero. (AP). — Modelo de Marcel Rochas. Género de lana color gris. Corpiño sin mangas. Sobre blusa de seda roja.

Vida Mundial.-Para Saber Sobre Quién es Este Artículo, Espere el Final

por Tiburcio Castañeda

EN Gardonne, encantadora y pequeña población de la bellísima Italia, que es madre de origen de todos los que procedemos de la raza latina, en un altozano que domina al Mar Adriático, vive un hombre de edad provecta, bajo de estatura, delgado, calvo hasta el cogote, según la expresión francesa, y que ha obtenido el más elevado título nobiliario que pueden otorgar los monarcas italianos y que a este anciano se lo discernió el actual Rey Víctor Manuel III, de muy buen grado, por cálida recomendación de Benito Mussolini.

En su juventud escribió libros de amores que figuran en el Indice de la Iglesia Católica, que yo nunca leí a derechas, ni antes de ser declados cosa vedada.

Tiene el anciano, anclado allá abajo, cerca de su casa, a la vera de la costa del Adriático, un crucero ligero, el "Publia", con cuyos cañones hace salvas, recordando los cañonazos que dispararon los marinos italianos contra Fiume y a los que contestaba él, tirando al aire para no herir a sus hermanos, esos italianos; hace pocos días las salvas fueron en honor de un compañero del solitario, que fué enterrado en el jardín del reciente ennoblecido guerrero.

Ese viejecito, feo, según dicen los que le han visto recientemente, siempre ha querido hacer algo extraordinario que sus compañeros y conciudadanos de Italia ni siquiera soñaban en realizar. A veces se pasa varios días encerrado en sus habitaciones, sin bajar al comedor, como algunos monjes de la antigua Italia en sus celdas. Otras veces se viste con un hábito de monje, como el de an Francisco de Asís; o de repente, cambiando de traje, sube a su hidroplano que se mece, allá abajo, en el Adriático, y vuela, raudo, sobre el bellísimo Lago di Gardá, semejando blanquísimo y gigantesco cisne, según se les antoja a los campesinos de Gardonne.

Como no es modesto, cuando alguien le visita y lo abruma de elogios, diciéndole que es poeta, escritor, guerrero, aviador, y en todos esos menesteres, supremo, dice: "sí, Dios me concedió todos esos dones, que reconozco que tengo, porque no soy modesto".

Cree ese hombre extraordinario, que puede hacerlo todo y, en efecto, así sucede. No es que sea orgulloso, sino que su fuerza de voluntad es tanta, que realiza todo lo que se propone.

Así, durante la Gran Guerra, en 1915, después de la Conferencia de Londres, en que Italia se decidió a sumarse a los Aliados, enseguida ese hombre genial y patriota hasta el heroismo, embarcó en un bote mosquito, acompañado de tres marinos italianos, se introdujó en la bahía de Beffa di Burcari y empezaron a disparar contra los buques de la flota austriaca, y luego desembarcaron en la costa de Dalmacia, metieron en el bote el asta de una bandera italiana, la besaron y luego volvieron por entre los mismos buques austriacos, sin ser alcanzados por ninguno de los numerosos proyectiles que les dispararon.

Al poco tiempo, en ese mismo año de 1915, cuando tenía 51 años y estando a sus órdenes una escuadrilla aérea de cinco aeroplanos, voló, desde la frontera oriental italoaustriaca, hasta llegar sobre Viena, y entonces arrojaron papeles impresos que decían: "Podíamos haber arrojado bombas, porque ya veis lo fácilmente que hubiéramos podido hacerlo; pero queremos deciros que perderéis la guerra".

Y luego, frente a lo pactado por el Presidente Wilson y los mismos italianos, de que Fiume sería austriaco, se rebeló ese heroe contra Wilson, contra los Aliados y aun contra las tropas italianas, e hizo de Fiume una ciudad libre e independiente, dictando para ella una Constitución—de la que yo tengo una copia—y logrando a la postre incorporar a Fiume a Italia, borrando con ese hecho la "Italia irredenta".

Bajo otro aspecto, nuestro heroe tiene un orgullo olímpico, pues cuando Mussolini lo nombró Miembro de la Real Academia Italiana, no aceptó, y le dijo a su amigo "renuncié, porque un caballo de pura sangre no puede mezclarse con burros".

Eso mismo hizo en Francia, hace algunos cuantos años, cuando la Academia Francesa, por excepción, lo nombró miembro.

Y después de tanta notoriedad obtenida por su amor a Italia, al venir Mussolini al Poder, estuvo pensando ese biografiado, hasta ahora anónimo, si se hacía bolshevik o fascista; pero al ver la obra maravillosa de Mussolini, abrazó la causa fascista con verdadera decisión.

Todo eso hace que este hombre extraordinario se fraguase un lugar en el corazón del pueblo italiano.

Al lado de este patriota, viene a visitarlo de cuando en cuando, su heroica mujer, que ha sobrevivido a todas las infidelidades y pretericiones desviado marido, pero inspirándose en el amor de Dios, aunque con el alma y el corazón desgarrados, viene a cumplir, cuando las otras mujeres que amargaron su existencia han muerto, los deberes religiosos de consolar al que tanto daño le hizo con los escándalos de su vida.

Esos dos corazones no se pueden amar, después de tantos años de amargura y dolor por ella padecidos; la Iglesia Católica no lo ha podido perdonar; pero su mujer lo lleva por el camino de la religión en esa vida casi monástica que hace ese hombre extraordinario, que se llama Gabriel D'Annunzio, Duque de Monte Nevoso...

—Ya sabes, Pepe, que en Londres se trata de cambiar la indumentaria de los camareros para que no se confundan con los clientes.

—Se comprende. A los camareros no les conviene que con la confusión se les vaya algún cliente sin pagar.

(De La Libertad, Madrid.)

Omnibus Fluviales

(Por L. B.)

LONDRES, Enero. S.S.

EL aumento de circulación en Londres es tema de discusiones interminables en la prensa y en otras partes. Se presentan proyectos de todas clases para mejorar los servicios de tranvías, de trenes y de ómnibus, y constantemente se está preguntando a las autoridades cómo se proponen resolver el problema. Hasta hace poco, todo lo que se ha dicho y escrito, ha tratado solamente de la cuestión del tráfico por tierra, pero ahora se está discutiendo una nueva proposición. Comenzó con una carta dirigida a "The Times" por Mr. A. P. Herbert, novelista y humorista muy conocido; pero desde entonces han discutido en favor y en contra de la idea hombres públicos de toda clases.

Mr. Herbert sugiere, en breve, que se implante lo que él llama el "ómnibus fluvial". Señala que la utilización, en debida forma, del río Támesis, contribuiría a resolver el problema de la circulación. El río es una vía fluvial natural que no requiere gastos de conservación o de reparación. Está situado a lo largo de la línea principal de desarrollo de la ciudad y en sus márgenes, o cerca de de ellas, están situadas cinco grandes estaciones terminales de ferrocarril. Une los suburbios del este y del oeste con los centros sociales y comerciales de la ciudad.

Un viaje río abajo es toda una lección. Nadie ha visto Londres hasta haberlo visto desde el río—vista común a una generación anterior, pero rara para el londinense hoy día. Para casi todos nosotros, esta faja de agua es casi desconocida. Sin embargo, escasamente hay vía pública en el mundo orlada con tal variedad de vistas, de distinción, de riqueza, de belleza y de asociaciones históricas. La mejor lección posible en historia antigua y en grandeza actual de Londres, es esa amena vía fluvial que va desde Westminster hasta Greenwich; y la inauguración de un servicio de buques de pasajeros reavivaría el antiguo orgullo cívico de los londinenses en su río.

Hemos mencionado la proposición calificándola de nueva; pero no es nueva sino para la generación actual. Aparte del hecho de que el río en días anteriores al ferrocarril era el camino real natural de la ciudad, ha habido servicios regulares de vapores para el transporte de pasajeros durante muchos años. Desde 1915 hasta 1876 hubo servicios de vapores en Londres para viajes de recreo, que funcionaron con fortunas variables. Después hubo una paralización; las compañías particulares no pudieron llevar a cabo el trabajo y en 1900 la autoridad local se vió obligada a estudiar el problema.

En 1905, la municipalidad de Londres comenzó su propio servicio. Se construyeron treinta naves con sus correspondientes muelles y desembarcaderos. Desgraciadamente no fueron un éxito financiero. Los buques no eran del mejor tipo para el fin a que se destinaban.

La proposición de ahora consiste en proveer ómnibus fluviales rápidos movidos por motor, con capacidad para trescientos pasajeros y dotados de todas las conveniencias modernas. En comparación con los ómnibus de las calles serían más espaciosos y cómodos. Harían menos ruido, no darían sacudidas al arrancar y no sufrirían detenciones a causa de los irritantes atascamientos de la circulación. Los impugnadores de la proposición afirman que el problema de la circulación por el río en Londres, difiere del de otras ciudades y que el proyecto será un fracaso financieramente. Sus defensores reconocen que Londres tiene muchas dificultades peculiares y que el aspecto financiero del problema sería difícil; pero creen que las dificultades se vencerían.

El Sr. Herbert calcula que el número de viajes de pasajeros por año, necesario para asegurar el éxito del servicio propuesto sería de unos cinco millones; y señala que los barrios ribereños situados entre Mammersmith y Woolwich tienen una población de dos millones y medio, "de entre la cual no sería difícil atraer los meros 14,000 pasajeros al día necesarios para que el proyecto sea remunerador". Los ómnibus de las calles transportan más de cinco millones al día y seguramente —se alega— una flota de ómnibus fluviales podría transportar un número análogo al año.

En realidad, los defensores del proyecto creen que, con todos los adelantos modernos en cuanto se relaciona con naves de mejor motor y más manejables, el ómnibus fluvial se establecería muy pronto y contribuiría a solucionar el problema del tráfico, además de lo cual constituiría una nueva causa de diversión para los londinenses y para los dos cientos o tres cientos mil visitantes extranjeros que vienen anualmente a Londres.

—No puedo contemplarla a usted sin recordar en seguida un cuadro de Rafael. Me refiero a «La Virgen del Pajarito».

—¿Me parezco a ella?

—A la Virgen, no; pero al pajarito, mucho.

(Del A. B. C., Madrid.)

Doctor Walter Schuck.-Como Alemania Protege a Los "Sin Trabajo"

Berlín, Charlottenburgo.

LA falta de trabajo no puede considerarse, en todos los casos, como una enfermedad del organismo social. Existe, por ejemplo, una desocupación normal, resultado del cambio de las estaciones, en la agricultura y en la misma forma en el ramo de construcción, que queda paralizado en muchos países durante la estación fría. Sólo fuera de estos casos normales, la desocupación constituye un verdadero peligro económico.

En toda su gravedad surgió en Alemania el problema de la subvención de los sin trabajo después de la guerra. Millones y millones de alemanes no sabían cómo encontrar ocupación honesta y permanente; comercio e industria estaban paralizadas porque nadie sabía en dónde irían a parar las cosas. El gobierno se vió obligado a modificar la ley relativa a los sin trabajo; el Reich se hizo cargo de la mitad de los pagos y la otra mitad fué distribuída entre los Estados, Municipios y otras agrupaciones administrativas. Los socorros distribuídos eran, naturalmente, en extremo bajos, y sólo bastaban para satisfacer las exigencias más modestas. La ayuda, en otras palabras, no era sino un medio para llenar el vacío entre un empleo y otro. Sin embargo, por modestos que fueran estos socorros para el individuo, en total significaban un gravamen enorme para las finanzas públicas. El Gobierno se esforzó en terminar los estudios ya comenzados en 1919 y que tuvieron por resultado la promulgación de la Ley sobre el Seguro contra la Desocupación, de julio de 1927.

Como lo expresa el nombre, ya no se trata aquí de una ayuda, sino de un seguro verdadero, creado en analogía con los respectivos seguros contra la enfermedad y contra la invalidez, con los cuales Alemania abrió camino en el siglo pasado al seguro social, introducido más tarde en todos los países industriales de Europa. También en el seguro contra la desocupación se cobra una prima, pagadera en parte por el patrono y en parte por el obrero. El seguro paga, bajo ciertas condiciones, a los obreros y empleados que están dispuestos a trabajar pero no encuentran colocación, una indemnización que varía entre el 75 y 35 por ciento del jornal o salario, fuera de una pequeña cuota adicional por cada miembro de la familia. Por regla general, los pagos continúan durante veintiseis semanas. En los casos, félizmente raros, en que el obrero quede sin trabajo más de medio año, recibe una ayuda costeada por el Reich y los municipios, por medio de fondos especiales. También en otros casos puede concederse esta ayuda, si las circunstancias lo indican.

Fué una fatal coincidencia el que ya en el segundo invierno la organización central del nuevo seguro, el Instituto Central para la Organización del Trabajo y el Seguro contra la Desocupación, se viera frente a la necesidad de socorrer, en ciertos meses, 2,5 millones de sin trabajo, resultado del frío extraordinario del invierno de 1928-29. En estas condiciones, se agotaron rápidamente las reservas y el Reich tuvo que intervenir concediendo empréstitos que, naturalmente, no podrán ser devueltos antes de que la situación económica de Alemania haya mejorado considerablemente. Prescindiendo de este caso anormal, puede decirse que el nuevo seguro social correspondió bastante a las expectativas razonables. Anualmente ofrece a muchos millones de ciudadanos la posibilidad de vivir sin verse obligados a mendigar durante semanas o meses de desocupación involuntaria. El objeto principal del citado Instituto Central es, obrar como agencia de colocación y enviar a los obreros especializados, precisamente allá donde encuentren ocupación apropiada, es decir cuidar de que el empleado u obrero calificado nunca quede sin trabajo. En esta forma también puede ejercerse sobre los obreros una gran influencia en el sentido de adquirir conocimientos especiales que los eleven encima de sus colegas. Para estimular este deseo en el obrero, el Instituto organizó una serie de cursos y conferencias, facilitando también el cambio de profesión en casos en que exista permanentemente una desproporción entre la oferta y la demanda de trabajadores.

El seguro contra la desocupación no protege, naturalmente, a los holgazanes y gandules de profesión. Por esto, los socorros pagados en cada caso son relativamente pequeños. El obrero alemán es tal vez un poco exigente, comparado con el obrero de otros países; tiene ciertas exigencias en cuanto al vestido, a la casa, a la comida; y hasta tiene pretensiones bastante grandes para adquirir bienes culturales. Nada menos justo que censurar al trabajador alemán por estos deseos. Una nación, en la cual la riqueza verdadera es tan rara como en la Alemania de hoy, que no sólo pagó su parte correspondiente en la guerra sino que también se ha comprometido a pagar las deudas de sus antiguos adversarios, una nación en tales condiciones sólo puede mantenerse a la altura de la civilización, base de todo progreso político y económico, si se apoya en la masa del pueblo, incluso las clases obreras. Para esto es un valioso auxilio el seguro contra la desocupación. Destinado en primer lugar a socorrer al indigente, da también al pequeño capitalista que trabaja como operario la posibilidad de vivir algún tiempo sin ocupación, economizando sus pequeñas ganancias; asegurada de este modo su existencia, el socorrido se empeñará en contribuir a que el artículo por él fabricado sea barato y de calidad superior. Verdad es que la envidia comercial y la falta de razón económica tratan, felizmente en pocos casos, de obstruir el camino a la mercancía alemana; sin embargo, no puede estar lejos el momento en que todos los pueblos reconozcan que ellos mismos se perjudican con tales prácticas. Como el seguro alemán contra la desocupación se recauda de los millones de pequeñas cuotas distribuídas en igual proporción entre patronos y obreros, como aquí todos se auxilian y uno auxilia a todos, en la misma forma representa el mejor seguro contra la crisis mundial la cooperación de todos, grandes y pequeños, naciones agrarias e industriales, pueblos viejos y pueblos jóvenes.

—Hay que ser miserable para tentar a un hombre aprovechándose que está dormido!

—Señor comisario, le aseguro al próximo lo despertaré.

(De Le Rire, de París.)

Neoyorquina

EL LAZO

New York, enero. (E. de la T.

QUE en los Estados Unidos como en otros menos unidos, se puede casar y descasar cualquiera fácilmente, nadie lo ignora, pues todo el mundo sabe también que hay leyes para todos los gustos y en todas las formas apetecibles, si no en un Estado, ¡en otro! (No aludo, naturalmente, a los buenos católicos que respetan la indisolubilidad del matrimonio: me refiero sólo a los que en Norte América se limitan al cumplimiento de las leyes civiles). Y también es, por desgracia, bastante corriente el egoísta deseo de no tener hijos....

Pero he aquí un caso excepcional, y hasta ahora único: Miss Ethel Pylette Oen, de 25 años de edad, y el poeta William Kenneth Meyer, de 37, se acaban de casar ante el magistrado Asher M. Stoudt con una previa condición insólita: la de que si en el improrrogable plazo de dos años no les da Dios un hijo, ¡se divorciarán tranquilamente!

¿No es esto un poco asombroso? Y, sin embargo, nadie negará que el anhelo más santo de cuantos se casan es, y debiera ser siempre el de tener un hijo: ¡el lazo natural más fuerte en el amor conyugal! Un hijo, uno por lo menos es el complemento del matrimonio. No hay hogar completo sin ese hijo. ¿Cómo, pues, no ha de ser plausible —sobre todo en estos tiempos de **birth control**— que un matrimonio se haga con el fin primordial y exclusivo de tener descendencia? Y aquí, donde las gentes se separan por motivos insignificantes, cuando no por un puro capricho ya satisfecho, ¿cómo no ha de ser un tanto disculpable la anticipada resolución de no considerar plenamente realizado el matrimonio, si falta el hijo que se soñó?

Ethel Pylette Oen y William Kenneth Meyer se presentaron ante el magistrado Stoudt con la correspondiente licencia matrimonial, a la que acompañaba un documento en el que se leía:

"Yo, William Kenneth Meyer, de Chicago, y yo, Ethel Pylette Oen, de Sun Prairie, acordamos casarnos con el deliberado propósito de lograr un hijo. Si, al cabo de dos años, no se pudo realizar nuestro deseo, será privilegio de cualquiera de nosotros dos el solicitar un inmediato y absoluto divorcio, sin previa consulta del uno al otro".

En la ceremonia del matrimonio no usaron anillo alguno, ni se hicieron las tradicionales promesas. Pero se apresuraron a consignar que esos detalles los agregarán muy gustosos el mismo día en que Dios bendiga su unión con el hijo anhelado.

Para este matrimonio, un hijo es el único lazo: es el sello de divinidad. Todo lo demás son formulas convencionales.

Elena de la TORRE

REFLEJOS DE PARIS

PARIS, enero. (AP).—Ensemble de Redfern. Confeccionada con mezclilla Blusa de Crepé de China.

M.E.C.D. 2016

VUELVE EL "SANTA CLARA" AL SEGUNDO LUGAR

Los Toros de la "Juventud Asturiana" al Vencer a Los Alacranes Del Ctro. Gallego Dos Goal Por Uno Mantienen su Invicto

Tapia, rematando un centro de Tomás, consiguió el primer goal del encuentro a los nueve minutos de juego, y antes de terminarse la primera parte Pepón logró el empate de un penalty.—El goal del triunfo fué conseguido por Avelino en el segundo tiempo

(Por "PETER")

Después de la jornada de ayer en el Stadium Cerveza Tropical, que fué presenciada por una enorme concurrencia, quizás si la mayor de las que se han reunido hasta ahora allí, continúan los equipos de la Juventud y Real Iberia en los dos primeros lugares del Campeonato con una diferencia de dos puntos a favor de los chicos de Lucio Fuentes. El Olimpia cayó ante los Campeones por alta anotación, pero después sus parciales vieron sucumbir a los gallegos ante los asturianos y siempre es un consuelo, pues con esa derrota ellos, los olimpistas, continúan en el tercer lugar de la justa con un punto de ventaja sobre el team de Tenreiro. El domingo terminará la Primera Vuelta del Campeonato con el match de Fortuna y Catalunya.

En el primer match se vió jugar futbol. Durante la primera media hora iberistas y olimpistas ofrecieron un bonito juego y mantuvieron en una constante expectación a todos los aficionados. Tanto bueno hicieron los roji-azules como los blanqui-azules en los primeros treinta minutos. Tan nivelados se encontraban los equipos, que todo hacía aparecer que al menos en el primer tiempo la anotación quedaría cero a cero. Pero cuando está sobre el terreno un equipo que tiene en sus líneas jugadores tan compenetrados en el ataque como el Iberia, toda suposición en ese sentido es aventurada, pues cuando menos se lo espera uno, un avance un dribling, un centro y un toque magistral y queda confeccionado UN GOAL. ¡Y un goal como casi todos los del Iberia!, que tienen la virtud de abrir el camino a los otros.

Tan pronto como pestañearon los medios y defensas olimpistas Pedrito sirvió un centro que fué rematado con sello rápido a goal y se produjo el primer goal del partido que fué algo fantástico, pues puede asegurarse que la trayectoria de la pelota no la vió nadie, a no ser cuando la detuvo el tejido de la portería cuidada por Roselló. Un remate en fin, fantástico, como no lo mejorarían aquellos de Pagaza, Moncho Gil, Acedo Sesúmaga y Alcántara de que hablan las crónicas de antaño. Y tras ese primer tanto que se registró a los 35 minutos de juego vino el segundo, casi a continuación producto de una jugada personalísima de Edelmiro, quien cuando advirtió que el defensa había ido a marcar al extremo izquierda y el medio se proponía obstaculizar el pase a la misma ala, hizo un quiebro, se quitó de encima al medio, adelantó un poco y disparó un chut no muy fuerte, pero muy bien colocado que solamente pudo haber sido atajado por una mejor colocación del keeper, que en esa jugada no la advertimos.

Ya desde ese momento quedó prácticamente vencido el Olimpia, pero no decimos esto porque bajaran el juego sus atletas sino porque sus esfuerzos nunca llegaron a hacer cristalizar dos tantos.

En la segunda parte, casi de entrada, Pedrito hizo una brillante jugada. Llegó a la pelota al mismo tiempo que el defensa contrario de su ala, cuando le sirvieron el pase, pero Pedrito no es de estos extremos que arrollan, pertenece a la clase de los que se imponen por su juego. El forward iberista le dió un toque matemático al cuero quitándosela del alcance al back, entonces al verse libre, centró rápido y Odonell, el hermano más chico de Edelmiro, que ayer debutaba, metió su primer goal en Cuba.

Caído ya el juego de un sólo lado surgió entonces el primer tanto del Olimpia: Foul de Enrique en el área de los sustos, que se castiga con penalty; se encarga de tirarlo Neno y lo convierte en el tanto inicial de su equipo. Y después de esta anotación, con la cual se animaron algo los muchachos que preside Cifuentes, los iberistas se vieron muy apurados para desembarazar el juego en su área de los olimpistas pero en el peloteo vivo que hubo de parte y parte se vió una mano clarísima de Edelmiro, en el área del penal, al hacer un despeje de cuchara, y que el árbitro Muntaner no castigó. Antes al contrario, lo que hizo fué castigar con free kick al Olimpia. Huelga decir que con ese "priving" el árbitro fué obsequiado con un concurso internacional de pitos, lo que le hizo perder los papeles arbitrales, pues a continuación Roselló recogió la pelota con las manos fuera de su área y no lo castigó con free-kick. Más tarde Mario metió a Vidal en la portería con la pelota y anuló el goal sin que advirtiéramos infracción alguna del forward atacante.

A los 36 minutos de juego Barrios se gastó el lujo de tirar a goal y el keeper Roselló trata de hacer el blocaje recogiendo la pelota de short-bound, pero el cuero parece que dió en el borde del hueco que hay delante de la portería y en vez de saltar siguió su trayectoria metiéndosele por entre las piernas que no las tenía juntas como deben tenerlas los guardametas cuando se disponen a un blocaje de esa naturaleza.

Y terminó el juego 4x1. Quiere decir que el triunfo del Real Iberia hubiera cristalizado de todas maneras. Pero lo cierto es que el arbitraje de Muntaner no le hizo ningún favor al Olimpia. A los diez minutos del segundo tiempo Muntaner también anuló un goal de Neno, pero esa vez actuó bien, pues antes del remate del delantero olimpista hubo una carga a Enrique cuando éste tenía la pelota, sino que se disponía a interceptar el centro que aquél remató.

Los equipos alinearon así:

IBERIA:— Vidal, Enrique; Japonés; Arenas; Begoña; Barrios; Pedrito; Odonell; Edelmiro; Bebito y Berges.

OLIMPIA:— Roselló, Ignacio; Martín Santos; Ochoa; Tohl; Dario; Polón; Viruta; Mario; Neno; Becerra.

El debutante Odonell pasó bien. Nos dicen que no hará quedar mal a la familia. Veremos sus próximas actuaciones. Berges como extremo, cumplió nada más.

El match de Juventud Asturiana y Centro Gallego fué regular. Y si tenemos en cuenta la valía de ambos conjuntos, no caeríamos en exageración si dijésemos que fué mala. Y de los dos equipos, el que peor lo hizo fué el Centro Gallego, cuya línea de ataque fué un desastre, sobre todo en el segundo tiempo. Y en cuanto a los defensores, Rey, que es siempre uno de los mejores, ayer no lo fué, y a ello parece que contribuyó un golpe que recibió en los primeros momentos del encuentro.

Lo que más destacó en el equipo astur fué la poca puntería que tenía Pepón. Remató tres veces casi seguidas y siempre por alto. Avelino jugó como en sus mejores días; le vimos ágil como el que más y con deseos de jugar. Nos pareció otro, a la verdad. ¿Se habrá tocado el trimonio?

Digamos cómo fué el partido aunque a grandes rasgos:

Con un visible nerviosismo se inició el juego. Y ya se sabe que cuando ese estado se apodera de los jugadores el juego no es brillante. Pero en fin, demostrando más deseos que facultades pasaron los primeros ocho minutos de juego, y a los nueve... les cae un jarro de agua fría a los asturianos: Un centro de Tomás lo remata magistralmente Tapia y vale el primer tanto del goal. La que se formó en la glorieta no es para describirlo, baste saber al lector, que la amplísima glorieta del Stadium Cerveza Tropical estaba llena casi en su totalidad y que los parciales de cinco equipos ansiaban la victoria de los "alacranes". ¡El acabose!

11 minutos: Un buen tiro de Pepón que bloca Lamas.

14 minutos: Choren cede corner que lo remata Mariano fuera.

20 minutos: Bonita combinación del quinteto astur que termina con un buen tiro por bajo con el que se gana muchos aplausos Lamas.

30 minutos: Vuelve Lamas a oír otra ovación cuando le quita de los pies un balón a Avelino. El keeper no puede hacer un despeje como eran sus deseos y el peligro continuó en su área hasta que Pepón remató por alto. A esta jugada le sigue un centro de Quirós al que se disponen a rematar Trabanco y Pepón, pero el primero, confiándose más en el remate del segundo, se lo dejó y el tiro de Pepón salió esta vez también por alto.

34 minutos: Otro corner concede Choren que ayer estaba errático. Lo remata Pepón, también por alto.

35 minutos: Sorprenden a Mieres en lo que cambiaba la pelota de un pie para el otro y en la jugada Tomás gana el cuero, se interna y hace un disparo casi a boca de jarro que despejó Amador de kick. Aplausos.

37 minutos: Avance asturiano y cae Avelino en el área de los sustos. El referee aprecia que hubo zancadilla y castiga con penalty. Lo tira Pepón y por fin logró meter la pelota entre los postes, logrando el tanto del empate.

Y así terminó la primera parte. Este castigo también mereció los honores de un prolongado pitorreo, pero hay que volver advertir el detalle que ya dejamos señalado más arriba, el de que todos los aficionados, menos los simpatizadores del once astur, como es natural, querían la derrota del equipo que marcha a la cabeza. La jugada realmente no podemos garantizarla. No nos consta si hubo o no zancadilla, lo que sí estamos seguros es que si no se tira el penalty, entonces lo que hubieran puesto el grito en el cielo hubieran sido los asturianos.

En el segundo tiempo, a los siete minutos, Mieres concedió un corner

Avelino, uno de los que más se distinguieron en el partido de ayer y que anotó además el goal de la victoria.

que fué salvado por una buena actuación de Amador. Después se tiró otro saque de esquina contra la portería de Lamas, pero sin consecuencias favorables para los ejecutantes del mismo.

A los trece minutos Avelino gambetea y se interna entre los medios y con la misma hace un disparo con dirección al ángulo superior consiguiendo el tanto del desempate, que fué una sorpresa general, pues Lamas ni se movió. No sabemos si era que estaba nervioso o que su defensa le había quitado la vista. Tal vez haya de ambas cosas un poco.

Y ya a partir de ese momento en que los asturianos sacaron ventaja, parece se desorientaron los gallegos, pues su juego bajó que fué una enormidad. Fuera de tres corners seguidos que tiraron y a los cuales no supieron sacarle provecho, no hicieron nada más en todo el resto del juego que mereciera el goal del empate.

Ah!, se nos olvidaba el remate de Cacharelo a un free-kick que se tiró a los 23 minutos, que no fué goal de milagro. Amador salió a importunar el remate, pero Cacharelo se le adelantó una fracción de segundo, y como no siempre al valor le acompaña la fortuna la pelota en vez de entrar en la portería abandonada, "la muy ingrata", como diría Olea, salió a kick. Fué la mejor oportunidad que tuvieron los gallegos para quedar dos a dos.

Los equipos alinearon así:

Centro Gallego.— Lamas, Simón, Chorens, Castillo, Rey, Agustín, Tomás, Rosillo, Tapia, Cacharelo, Turquito.

Juventud.—Amador, Constante, Goyo, Mariano, Janozzo, Mieres, Trabanco, Pepón, González, Avelino, Quirós.

Arbitró Oliver.

En el match inicial de Luyanó F. C. y Deportivo Victoria hubo un empate a un goal. Los luyanoenses se presentaron con sendos crespón de luto por la muerte de la madre de Caicoya, su guardameta regular. El Luyanó tuvo que hacer algunas variaciones en su equipo y el Victoria se presentó en forma para sacar ventaja a esa situación. El Victoria consiguió su goal en el primer tiempo, obra de su extremo derecha; y en el segundo, Blanco, a distancia, de un tiro cruzado anotó el del Luyanó, que en los últimos momentos se impuso por su juego.

Cuando más contentos estaban, Pagés dió por terminado el match.

Ahora está el Luyanó F. C. en primer lugar con siete puntos: el P. Fernández le sigue con 6 empatado con el Deportivo Luyanó y el Victoria; luego están Europa y Paula, con cuatro cada uno y el Vigo, por no perder la costumbre, en el último lugar con tres.

En el "Campo Polar" se efectuaron dos interesantes encuentros de la Serie A de la Segunda Categoría.

El Covadonga demostró que aún conserva algo de su buena forma del año pasado y se anotó un fácil triunfo sobre el Canarias con score de tres goals a cero.

Después el Templete y el Cantabria estuvieron defendiendo palmo a palmo su terreno y terminaron con un empate a cero.

Un Homenaje a los Atletas del "Five" Deportivo Cárdenas

La Perla del Norte agasaja a los atletas que tan bien defendieron el pabellón

CARDENAS, Enero 19. DIARIO, Habana.—La sociedad de Cárdenas rinde esta noche un merecido homenaje a los muchachos del team de Baskt ball del club Deportivo de Cárdenas por su labor brillante en los recientes juegos por el Campeonato Nacional. Celebrase en el Hotel Europa hermoso banquete donde los brindis se suceden por Cuba y por Cárdenas. Preside el acto el Pdte. Club Deportivo Cárdenas y lo realza la belleza de nuestras gentiles mujeres que aclaman a los que vencidos en buena lid han puesto el nombre de este rincón provinciano en el mas elevado pabellón en el campo de los deportes. El presidente Víctor Ruiz se enorgullece de sus muchachos y del homenaje que esta noche se les tributa. Un gran baile donde la alegría y el entusiasmo tienen un trono es el epílogo de tan bella fiesta social sportiva.

Durante el banquete ha sugerido la idea de instituir una Unión Atlética con carácter nacional en la provincia de Matanzas para darle auge a los sports. El entusiasmo ante esta idea es extraordinaria y se convocará a todas las sociedades para todas clases de competencias.

González Bacallao, Corresponsal.

Celebró el Fortuna sus elecciones con Gran Entusiasmo

Entre los electos figuran tres miembros distinguidos de su vieja Guardia Imperial

Con bastante entusiasmo se celebraron anoche las elecciones en la casona del Fortuna Sport Club, la simpática institución de Malecón. Allí estaban presentes todos los fortunistas y entre ellos se advertía el entusiasmo de los miembros de su Guardia Imperial. Tres miembros de la vieja Guardia fueron electos en la nueva candidatura: el Dr. Ismael López, el exequipier del Fortuna; Máximo Iglesias y el eterno joven Antonio Orobio, jugador también, como López, de aquel team que se pasaba un mes preparándose con el fin de anotarse un triunfo sobre los Tigres del Hispano, sus rivales deportivos de siempre.

A continuación damos el resutado de las elecciones:

Presidente: Sr. Julio Arroyo.
Secretario: Dr. Ismael López.
Tesorero: Sr. Adolfo Poey.
Contador: Sr. Manolo Fernández.
Presidente de la Comisión de Propaganda y Fiestas: Sr. Nicolás Blanco.
Presidente de la Sección de Foot Ball: Sr. José Gómez.
Presidente de la Sección de Base Ball: Sr. Manuel López.
Presidente de la Sección de Hand Ball: Sr. Antonio Orobio.
Comité de Casa: Sr. Arsenio González.
Vocal: Sr. Máximo Iglesias.

Deseamos muchos triunfos a todos los fortunistas elegidos.

EL KILOMETRICO SALMON DOMINO COMO LE VINO EN GANAS A LOS SLUGGERS DE MIKE PERMITIENDOLES SOLAMENTE 4 H.

En ningún tiempo estuvo el Cienfuegos en peligro de no ganar, pues sus jeringuilleros batearon libremente a Pancho Martínez, el de la ropa holgada, durante ocho episodios.—Chacón se fué de cuadrangular con Arango en base

ESTA TARDE, A LAS TRES: ULTIMO JUEGO DE LA SERIE HABANA-CIENFUEGOS

(Por Guillermo Pí)

Ante un público muy numeroso se anotaron los cienfuegueros en la tarde de ayer su segundo triunfo consecutivo sobre los Claveles Rojos del Habana. Resultó una franca victoria del kilemétrico Salmon que amarró muy corto a los sluggers de Mike, permitiendo que le batearan solamente cuatro hits, siendo los agraciados, Olivares, Funes Smith y Wilson, el resto de la tribu roja se quedó en blanco.

Pancho Martínez, el de la ropa holgada, apareció en la lomita del Habana y allí se mantuvo durante ocho innings recibiendo nueve hits y permitiendo cinco carreras, fué sustituido al bate en el octavo por Bejerano quoen a su vez fué sustituido por Raúl Alvarez en el noveno para ocupar el box. Raul actuó muy poco tiempo, solo tuvo lugar a darle la base a Wells y a que White le espantara un hit terrorífico al left, Mike no quiso aguardar más y lo mandó a refrescar y puso en su lugar a Acostica quien terminó bien esa unica entrada que le tocó actuar.

Cinco carreras en total cristalizaron los cienfuegueros, las que resultaron suficientes para salir por la puerta grande al no hacer el Habana mas que dos, una en el cuarto y otra en el sexto. La primera por tribey del turbulento chino Smith que anotó poco después al ser out Tetelo de short a primera. La segunda carrera también la anotó Smith al dar de roller forzando un out en segunda, yendo a tercera por indiscutible del morenote Wilson al center y a home por wild de Salmon. A esto se concretó la ofensiva roja.

La tribu de don Pelayo llevó a la chocolatera sus tres primeras carreras con cuenta gotas, en el primero, tercero y quinto, en el octavo anotó las dos restantes el mismo don Pelayo al meter la bola de aire en el último stand, un jonrón limpiecito que le valió por dos carreras al estar Arango en primera por hit al center.

Esta tarde a las tres se efectuará el tercer juego Habana vs. Cienfuegos y martes y miércoles se batirán Almendares y Cienfuegos.

Copia de la anotación del juego efectuado el día 19 de Enero de 1930 en Almendares Park, entre los clubs Cienfuegos y Habana.

CIENFUEGOS

	V.	C.	H.	O.	A.	E
J. Bell cf	4	2	2	2	0	0
J. Pérez 1b	3	0	0	14	1	0
Wells, ss	3	1	3	1	7	0
A. White lf	5	0	2	1	0	0
Arango 3b	3	1	2	0	1	0
J. Ramos rf	4	0	0	6	0	0
P. Chacón 2b	4	1	1	2	3	0
Duncan c	2	0	0	1	0	0
Salmon p	4	0	0	0	4	0
Totales	32	5	10	27	16	0

HABANA

	V.	C.	H.	O.	A.	E
J. Olivares ss	4	0	1	1	3	0
N. Funes lf	4	0	1	7	0	0
Smith rf	4	2	1	1	0	0
Wilson 3b	4	0	1	0	3	0
Vargas cf	4	0	0	3	0	0
Seales 2b	3	0	0	4	2	0
Ropo c	3	0	0	2	0	0
González 1b	3	0	0	9	0	0
Martínez p	1	0	0	0	2	0
Bejerano (x)	1	0	0	0	0	0
R. Alvarez p	0	0	0	0	0	0
Acosta p	0	0	0	0	0	0
Totales	31	2	4	27	10	0

Anotación por entradas

Cienfuegos	101 010 020—5
Habana	000 101 000—2

SUMARIO:

Home runs: Chacón. Three base hits: Smith. Two base hits: P. Arango Wells, 2. Sacrifice hits. J. Pérez, Arango 2, Wells. Bases robadas: Arango, Chacón. Carreras empujadas: Wells 1, Arango 1, Vargas, White 1, Chacón 2. Double plays: J. Olivares a Scales a González. Struck outs: Martínez 2, Salmon 1, R. Alvarez 0, Acosta 0. Bases por bolas: Martínez 6, Salmón 1, R. Alvarez 1, Acosta 0. Quedados en bases: Cienfuegos 10, Habana 3. Wilds: Salmón 2. Tiempo: 1 hora 56 minutos. Umpires: R. Atan, home: J. M. Magriñat, bases. Anotador: Eugenio de Torres. Observaciones: Hits a los pitchers: a Martínez 9 en 8 innings y 29 veces; a R Alvarez 1 en 0 y 1 vez; Bejerano bateó por Martínez en el octavo. Lo ganó: Salmon. Lo perdió. Martínez.

Dril blanco S-100 legítimo "TAYLOR". Almacén de Paños SOBRINOS DE NAZABAL, Muralla 70.

PROGRAMA DE BOXEO PARA LA SEMANA

—El viernes aparecerá Primo Carnera, en New York.
—Armand Enmanuel y Jimmy Maloney, el viernes.
—Esta noche pelea Bertazzolo con Johnny Risko.

NEW YORK Enero 19 (AP).— El peso completo más pesado del mundo resultará la atracción pugilística de la semana que hoy comienza, según un anuncia hecho por los conocedores del boxeo de esta ciudad que estudiaron debidamente los programas presentados por distintos promotores.

Primo Carnera, de Italia, con seis pies 9 pulgadas de estatura y 285 libras de peso, aparecerá por primera vez en un ring americano el próximo viernes por la noche en un bout a diez rounds que tiene anunciado contra Big Boy Paterson en el ring de Madison Square Garden.

El "bally-hoo" que ha seguido a Carnera desde su descubrimiento hasta el presente hace que casi todos los fanáticos del boxeo estén vivamente interesados en su primera aparición, por cuya razón, se espera que una concurrencia de quince a veinte mil espectadores presencie su debut en América. Carnera es una verdadera incógnita para muchos y si resulta tan bueno como dicen, debe vencer con extrema facilidad a Peterson, quien puesto al lado de un boxer que conozca algo de boxeo no es más que una mansa e inofensiva paloma.

Larry Johnson, negro light heavy weight de Chicago, que recientemente noqueó a Joe Sekyra en un round, aparecerá en el semi final del programa de Carnera con Fred Lenhart, de Spokane, Washington. Y varios pugilistas de calibre lo harán en los preliminares.

En el programa anunciado para el viernes en el Bostón Garden, Jimmy Maloney, heavyweght de Boston, peleará con Armand Enmanuel, de Los Angeles, en un bout a diez rounds, y en el anunciado para mañana lunes por la noche en Cleveland, Johny Risko hará frente a Ricardo Bertazzolo, de Italia.

En otros programas anunciados, dos champions subirán al ring sin que por ello expongan los títulos que poseen. Bat Battalino peleará con Lew Massey, de Filadelfia, en Filadelfia, mañana por la noche y Jackie Fields, campeón welter waight, se enfrentarán con Vince Dundee, de Baltimore en Chicago el viernes.

El programa de peleas de la semana es el siguiente:

Lunes: En New York, St. Nicholas Arena, Tommy Grogan, Omaha, vs Billy Mc Mahon; New York, light weights, diez rounds; en Philadelphia, Alf Ros de España vs. Young Terry, Trenton, N. J. Middleweights y Jackie Pilkington, New York, vs: Ernie Caesar, lightweights, las dos a diez rounds; en Cleveland, Tommy Freeman, Erie Pa., vs Paul Pirrone, Cleveland, welterweights, y Jack Gagnon, Boston, vs Frankie Simms; Cleveland, heavyweights a diez rounds; Freddy Fitzgerald, Youngstown, O., vs Jimmy Evans, California, kelterweights, ocho rounds.

Martes:— En New York, Broadway Arena, Arthur Dekuh, Italy, vs Big Bill Hartwell, Kansas City, heavy weights, diez rounds; en Los Angeles, Bert Colima, Los Angeles, vs José Peregrina, Los Angeles, middle weights, diez rounds; en Denver, Young Firpo, vs George Manley, light heavywweights, diez rounds.

Miércoles: En Cincinnti, Jimmy Mahoney, Chicago vs, Joe Anderson, Covington, KY., Light heavyweight diez round.

Viernes: En Toledo, Babe Keller Toledo, vs K. D. Morgan, Toledo Bantamweights, diez rounds; en San Francisco, Dave Shade, New York, vs Joe Roche, San Francisco; Middleweights, diez Rounds; en Hollywood, Homer Sheridan, Omaha, vs Joe Bitto, Los Angeles, middleweights, diez rounds.

HOY SERA OPERADO EL CELEBRE OUTFIELDER PIRATA, LLOYD WANER

PITTSBURG, Enero 19. — (AP) —Lloyd Waner, miembro principal de la firma "Waner Bros", que actúa en el outfield de los Piratas, será sometido mañana lunes por la mañana, a una operación de apendicitis en el Hospital Presbiteriano de esta ciudad. Los medicos del Pittsburg han asegurado que la operacion no tiene nada de difícil y se espera que Lloyd se restablezca lo suficientemente pronto para concurrir con los Piratas al campo de entrenamiento de Paso Robles.

Han Causado Gran Asombro en New York Las Dificultades Que ha Tenido Con la Comisión de Boxeo, Luis Felipe Gutiérrez

Se extrañan porque el promotor cubano casi siempre ha encontrado facilidades de los comisionados en los Estados Unidos.—Otros se alegran del contratiempo porque entienden que así verán más pronto a Chocolate peleando en los rings americanos

NEW YORK, Enero 19 (AP).— La noticia recibida de la Habana sobre la demora del combate entre Al Brown y Pinkey Silverberg que estaba preparada para anoche, y que según el cable no se llevó a cabo por divergencias entre Pincho Gutierrez y la Comisión Atlética de la Habana ha caido sobre el elemento deportivo que seguía esa pelea de cerca; peor que la ola de frío que comenzó anoche.

León See, el gerente de Primo Carnera, fué el primero en hacer sus comentarios, lamentándose de que tal desafío no pudiera llevarse a cabo especialmente en vista de que la Comisión Atlética del Estado no ha querido aprobar el desafío entre Brown y Johnny Ericson. La Comisión, según han dicho varios, no tendría inconveniente en aceptar a Pinkey Silverberg como adversario de Brown aquí.

Jimmy Bronson, apoderado de Knute Hansen, que fué padrino de Tunney en todos sus desafíos importantes, se expresó en los siguientes términos:

"No acierto a comprender como puede haber Luis Felipe Gutiérrez tenido deficultades en Cuba. Aquí en Nueva York, hemos visto como siempre ha tenido suerte con la Comisión, y por acá todos sabemos que cuando Gutiérrez presenta una reclamación es porque le acompaña la razón. En realidad, la tremenda popularidad que en Nueva York tiene el joven gerente cubano se debe a la sinceridad de sus principios y a la honradez conque siempre ha conducido sus negocios".

"Esta demora seguramente perjudicará mucho a Jess Mc Mahon quien salió para la Habana la semana pasada para atender a tal desafío. Mc Mahon es hombre de muchos negocios y el tiempo que pierda con tal demora, seguramente ha de costarle mucho". Dijeron los gerentes de boxeadores reunidos esta mañana en el despacho de Mc Mahon en Broadway.

Por otro lado en todas partes expresose cierto regocijo al creer que este inconveniente acelerará el regreso de Gutiérrez, el Kid Chocolate y los otros peleadores cubanos a Nueva York. "El Kid peleará en el Garden en breve" Dijo Tom Mcardle, concertador de desafíos del Madison Equare Garden, y es muy posible que tales dificultades aceleren su regreso. Esto convendrá mucho aquí pues así el Kid tendrá mayor tiempo para su entrenaje y ello facilitará los planes del Garden que espera tener en el cubanito su imán de taquilla más atractivo durante el verano.

"Los tiempos han cambiado mucho, y si antes, los principales ases pugilistas del Garden eran americanos, hoy son personas de raza o idioma español. Hoy por hoy el Kid Chocolate, Victorio Campolo y Paulino Uzcudun son los tres ases principales conque cuenta el Garden para sus desafíos de la primavera y el verano".

Cámara Húngara en el Primer Desafío Ayer en Santa Clara

A la terminación del juego hubo una reyerta entre Oscar Rodríguez y un umpire

SANTA CLARA, Enero 19. (Por telégrafo). En el primer juego se anotó el Santa Clara otra victoria con anotación de nueve carreras por ocho. Fueron necesarios once innings para decidir el triunfo. Al terminarse el juego hubo una tremenda cámara húngara con motivo de una reyerta que sostuvieron Oscar Rodríguez y el umpire Linares; el público trató de intervenir en la misma, pero fuerzas de la policía y del ejército lo evitaron.

El segundo match terminó con un empate sensacional por un batazo de Cortés con tres hombres en bases.

		C.	H.	E.
Almendares	031 010 400 00—	9	7	3
Sta. Clara	004 004 010 01—	10	14	5

Baterías: Ruiz, Fabré y Brown; Paige, Eckelson, Jockey y Cortés.

Segundo juego:

		C.	H.	E.
Almendares	050 30—	8	6	2
Santa Clara	150 02—	8	8	2

Baterías: Sardá y Brown; Jockey, Rosell y Clark y Cortés.

Hoy por la tarde dió comienzo en los courts del Villaclara Tennis Club el Campeonato Provincial de Tennis en opción a a Copa Harris, jugando los tennistas de Sancti Spíritus con los de Santa Clara, los cuales se dividieron los honores. Las localidades estaban llenas de escogido público. A la terminación se invitó espléndidamente a los invitados y en su honor se ofreció un baile.

Armando Mahado, Corresponsal

El Hakoah Venció a los Nationals con Score de 3 x 0

Los futbolistas vieneses lograron sostener la velocidad que emplearon al iniciarse el partido

NEW YORK, Enero 19. — (AP) — Los New York Nationals perdieron esta tarde un interesante encuentro de futbol soccer con las estrellas del Hackoah, de Viehna, con anotación de 5 por 0, habiendo presenciado el encuentro más de cinco mil entusiastas que desafiaron el fuerte frío reinante.

Los dos equipos iniciaron el partido con mucha acometividad, pero el Hakoah fué el único que pudo sostenerla hasta el final del half, que ganaron con anotación de 2 por cer. E nel segundo half el Hakoah anotó su tercer goal.

HOY DARA COMIENZO UN CAMPEONATO DE GOLF EN AGUAS CALIENTES

AGUA CALIENTE, Enero 19. (AP) —Mañana lunes, dará comienzo en los links del Agua Caliente Golf Course un interesantísimo campeonato de golf en el que los más notables maestros del deporte, tratarán de capturar los diez mil pesos que se ofrecen al que finalice en primer lugar.

Los más famosos golfistas del mundo tomarán parte en esta justa, figurando entre ellos Walter Hagen, campeón inglés, MacDonald Smith, Johnny Farrell, así como los novatos Horton Smith, y Denny Shute, que a pesar de su corta experiencia en el deporte han capturado ya tres campeonatos libres cada uno.

El course donde se efectuará el campeonato es de 6,653 yardas de largo. En las primeras 3.363 yardas aparecen cinco hoyos, en las 35 siguientes, habrá ocho y en el resto el camino será mucho más difícil, figurando en el course numerosos holes y bunkers.

AJEDREZ INTERNACIONAL

—Eddin Bogoljubow y Alan Rubinstein jugaron ayer.
—Venció el primero después de 77 movimientos.

SAN REMO, italia, enero 19, AP. Solo un juego, pero de gran importancia, fué celebrado hoy entre los maestros que discuten el premio ofrecido por el Casino Municipal de San Remo en el primer torneo de Ajedrez que se efectúa en Italia. Los maestros Eddin Bogoljubow de Alemania y Alan Rubistein, de Polonia, fueron los contendientes de esa única partida, —la que ambos habian suspendido en el tercer round del torneo— y despues de llegar a 77 movimientos, Rubistein se dió por vencido al comprender que su rival poseía una ventaja envidiable con dos peones y una torre más. Una Jugada arriesgada del maestro Polaco, en la que trató de buscar las tablas, fué lo que precipitó su derrota.

Con este éxito, Bogoljubow ha pasado al tercer lugar del torneo empatado con Colle, Ahues, de Alemania y el Dr. Vidmar, de Jugoeslavia.

El Dr. Alejandro Alekine, que ha sido muy felicitado por la habilidad que desplegó para vencer al famoso dinamarqués Aran Niemzowitsch, presenció la partida de Rubistein y Bojoljubow y siguió todas las jugadas con verdadero interés.

Las partidas anunciadas para mañana lunes comprenden a Rubistein vs. Araiza, Grau vs. Bogoljubow, Monticelli vs. Romi, Yates vs. Ahues, Niemzowitsch vs. Tartakower, Vidmar vs. Alekhine, Maroczy vs Spieldman y Kmoch vs. Colle.

El estado de los contendientes es:

PLAYERS	G.	P.
Alekhine	3	0
Tartakower	2½	1½
Ahues	2	1
Bogoljubo	2	1
Colle	2	1
Vidmar	2	1
Maroczy	1½	1½
Rbinstein	1½	1½
Araiza	1	2
Grau	1	2
Kmoch	1	2
Nimzowitsch	1	2
Romi	1	2
Spielmann	1	2
Yates	1	2
Monticelli	1½	2½

Quince Players de Basket Recomendados al Comité Olímpico

Otilio Campuzano será el instructor del equipo olímpico nacional

Raul Arguelles, presidente de la Federación Nacional de basket ball, recomendará hoy al Comité Olímpico Nacional la selección de jugadores que deben iniciar el próximo miércoles su training preparatorio para la serie que se efectuará los días 22 23 y 24 de febrero con la selección de la provincia Oriental.

Según Arguelles, que habló con nosotros de éste asunto, ayer por la noche, 15 jugadores seniors serán colocado sbajo las órdenes del coach universitario. Otilio Campuzano, para la formación del team que representará a la Habana en la serie con la selección de Oriente. Esos players son:

Livio Morales, Ramiro Valdés Daussá; Fofo Caballero y Bernie Nuñez, del equipo de la Universidad de la Habana que conquistó el campeonato senior de Cuba. Octavio Machado; Angel Aixalá y M. Martínez Conill, del Vedado Tennis Clubé Sorsoro Zudaire y Eduardo de las Casas del Telephonos. Secundino García y Máximo Sanabria del Club Deportivo de Cárdenas. Lorenzo del Portillo; Fernando Arguelles y Felo Torricella, del Habana Yacht Club y Ramón Azcarate, agente libre.

Estos jugadores practicarán en el floor del Vedado Tennis, Club, y el coach será Otilio Campuzano, quien será recomendado por Arguelles al Comité Olímpico Nacional.

Después que este team lleve algunas semanas de prácticas, ofrecerá juegos de exhibición y después será colocado frente a la selección de la provincia oriental, en la que según los periódicos que de esa provincia nos llegan a las manos, figurarán jugadores conocidos de la afición habanera como Eloy Castroverde, Eduardo Ochoa, Miguel Bueno, y J. Martínez.

El traslado de los jugadores cardenenses, para que puedan realizar su entrenamiento en esta capital, será solucionado por el Comité Olímpico esta misma semana.

LEON, enero 19 (A. P.) — El partido celebrado hoy aquí entre la Cultural Leonesa y el Real Betis de Sevilla, terminó con un empate a dos tantos, resultando muy disputado.

Los leoneses no se presentaron en sus mejores condiciones por tener algunos de sus jugadores titulares lesionados.

El juego desarrollado por los sevillanos agradó mucho al numeroso público que presenció el partido.

BALOMPIE EN ESPANA

BARCELONA, enero 19 (A. P.) — Hoy se celebró el partido de Campeonato de la Liga entre los eternos rivales Real Deportivo Español y Barcelona F. C.

El Español obtuvo una franca victoria en este encuentro. Bien es verdad que el campeón de Cataluña alineó cuatro reservas; pero el resultado del partido habla elocuentemente: cuatro por cero a favor del Deportivo Español.

Los españolistas dominaron todo el tiempo que duró el match, consiguiendo tres tantos en la primera mitad y uno en la segunda, de los cuales anotó Gallart tres y una Vantoldrá. El Barcelona jugó desastrosamente, y puede decirse que el Español no tuvo contrario en el campo.

El público, que seguramente esperaba un excelente partido, salió decepcionado.

MADRID, enero 19 (A. P.) — En el campo de Chamartín jugaron hoy por el Campeonato de la Liga el Real Madrid y el Arenas de Guecho.

El primer tiempo fué muy movido y alterno en el dominio, terminando empatados a un tanto.

El segundo tiempo dominó más al equipo de los merengues, logrando marcar cuatro tantos consecutivos que sirvieron para quitarles todo el almidón a los bilbaínos; no obstante, casi al finalizar el encuentro el Arenas pudo mejorar su score haciendo su segundo goal.

Finalizó el partido con la victoria del Real Madrid por cinco a dos.

Fueron los anotadores: por los madrileños, Gale, Lazcano y Esparza, y por el Arenas, Menchaca y Sara.

ZARAGOZA, enero 19 (A. P.) — Con malísimo tiempo se celebró el partido por el Campeonato de la Liga entre el Iberia local y el Real Deportivo de La Coruña. El partido resultó muy competido; el juego resultó de poca brillantez por efecto de haberse dedicado ambos contendientes a jugar a la defensiva. Quedaron empatados a cero.

SEVILLA enero 19 (A. P.) — El Deportivo Alavés se enfrentó hoy con el Sevilla F. C. en partido por el Campeonato de la Liga.

El Sevilla dominó más durante la primera mitad terminándola con el marcador dos a cero a su favor. Los alaveses empujaron mucho en la segunda parte, pero no pudieron marcar más que un solo tanto.

El árbitro señor Villalta, estuvo acertado.

SANTANDER, enero 19 (A. P.) — Una resonante victoria obtuvo hoy el Racing local al vencer al Deportivo Europa de Barcelona, por la alta anotación de seis a cero, en el partido que jugaron por el Campeonato de la Liga.

Desde el comienzo del partido impúsose el Racing atacando denodadamente la meta contraria, a cuyos ataques opuso el Europa una defensa bien poco efectiva. A ratos se jugó muy violento, siendo expulsado del terreno un jugador catalan.

OVIEDO, enero 19 (A. P.) — El Real Oviedo y el Real Sporting contendieron hoy en un gran partido. Venció el Oviedo por dos a uno. Barril y Urrutia fueron los perforadores por los ovetenses y Maris registró el de la honrilla sportinguista. Arbitró Melcón satisfactoriamente.

BILBAO, enero 19 (A. P.) — El Athletic de Bilbao derrotó al Athletic de Madrid por el alto diferencial de seis a uno, en el partido que jugaron en San Mamés.

El primer tiempo terminó dos a uno a favor de los locales; pero al reanudarse el juego pronto se notó que los backs madrileños (que no eran los titulares del equipo) resultaban insuficientes para contener a los atacantes de Bilbao, que lograron perforar cuatro veces más la portería madrileña.

SAN SEBASTIAN, enero 19 (A. P.) En el campo de Atocha jugaron esta tarde los ases del fútbol en esta región: Real Unión de Irún y Real Sociedad. El triunfo correspondió a los de Irún por la apretada diferencia de tres a dos.

VALENCIA, enero 19 (A. P.) — El Sporting de Sagunto venció con anotación de tres a uno al Gimnástico, en el partido que ambos jugaron hoy aquí.

Los tres goals anotados por el Sporting lo fueron en la primera mitad, y el del Gimnástico en la segunda y de penalty.

VALENCIA, enero 19 (A. P.) — En el partido jugado hoy entre el Sporting local y el Burjasot, ambos quedaron empatados a un tanto. El goal del Sporting fué anotado en la primera parte por Barberán, y el del Burjasot en la segunda por Conde.

Se jugó muy violento.

GIJON, enero 19 (A. P.) — Por el Campeonato de la Liga compitieron esta tarde el club Gijón y el Stadium de Avilés. Venció el Gijón tres a dos.

CARTAGENA, enero 19 (A. P.) — El Cartagena F. C. y el Elche F. C. empataron a cero tantos en el partido que ambos equipos celebraron hoy en esta localidad.

VALLADOLID, enero 19 (A. P.) — En partido amistoso contendieron hoy aquí el Deportivo Nacional de Madrid y el Real Valladolid. Fué un partido muy interesante y del agrado del público por la gran técnica empleada por ambos bandos durante todo el tiempo que duró la lucha.

Durante el descanso le fué entregada al equipier Pedro San Miguel la Medalla del Mérito Futbolista, la cual le fué concedida por la Asamblea de la Federación Regional.

Estado del Campeonato de la Liga General de Base Ball

	C.	S.	A.	H.	G.	E.	Ave.
Cienfuegos	x	8	8	11	27	2	614
Santa Clara	7	x	8	5	20	2	500
Almendares	6	5	x	10	21	2	467
Habana	4	7	8	x	19	0	422
Perdidos	17	20	24	26			

M.E.C.D. 2016

BUEN PROGRAMA OFRECE A LOS HIPICOS ESTA TARDE EL HIPODROMO ORIENTAL PARK

DEPENDERAN ESTE AÑO DE LA VELOCIDAD DE SUS JUGADORES

Los tigres presentarán un conjunto de veloces players.—El team bateará con mucha oportunidad.—El campo corto flojo

DETROIT, Enero 18. (AP.)—Extraordinaria velocidad y excelente hitting serán las dos armas poderosas que esgrimirán los players del Detroit Tigers en su afán de capturar el pennat de baseball de la Liga Americana. Y si los pitchers responden medianamente y el short stop juego como es debido, podrá apostarse veinte a una a que la novena finalizará con toda seguridad en la primera división.

Muchos cambios ha hecho el manager Buck Harris en su deseo de mejorar las partes débiles del team. George Uhle, Vic Sorrell, Owen Carroll y Earl Whitehill serán la base de la novena en lo que a pitching se refiere, pero Harris probará además a los novatos Hogsett, Herring, Wyatt, Sullivan, Page, Graham y Samuels, cualquiera de los cuales podrá incorporarse al cuarteto antes mencionado para formar un conjunto de pitchers realmente invencible.

Hogsett, que es zurdo y pitchea por debajo del brazo, fué comprado durante el invierno al Club Montreal, de la Liga Internacional, donde ganó 20 encuentros y perdió 13. Herring ganó 19 y perdió 12 con el Oklahoma, de la Liga del Oeste y Wyatt, que procede de las filas semi-profesionales, llevará al team un excelente record de 22 victorias y seis derrotas.

El departamento de receptores será reforzado con Raymond Hayworth, que fué reclamado al club Toledo, de la Asociación Americana, y Harris espera que el muchacho resulte un poderoso auxiliar de Mervin Shea, y Pinckey Hargrave, los dos regulares del team en la pasada campaña. Además serán probados Bill Steinke, comprado al club Sseattle, y George Rensa, del Toronto.

Dale Alevander volverá a desempeñar la primera almohadilla, y eso significa que el team estará perfectamente defendido en la posición Dale bateó .343 el año pasado y fué uno de los primeros empugadores de carreras del circuito.

En su record se registraron 25 home runs.

Charlie Gehringer, que fué el líder de la Liga Americana en juegos jugadores, bases robadas, carreras anotadas, tribeyes y tubeyes bateadores y en total de bases acumuladas, se encargará de la segunda base y el veterano Marty McManus, lo hará de la tercera.

El short stop es el problema actual del club, pero Harris espera resolverlo con el trabajo de Bill Rogell, a quien compró durante el invierno al club St. Paul, de la Ass. Americana. Bill Asker, adquirido de la Liga de Texas, será probado también en el puesto y si los dos fallan, entonces se volverá a llamar a George Westling, que desempeñó la poición en las últimas semanas de la pasada campaña.

Roy Johnson, Jonathan Stone y Elvin Calvin Funk serán los tres outfielders regulares del team, esperándose por muchos que los tres resulten una sensación en la campaña. Johnson fué adquirido el año pasado del club San Francisco, de la Liga del Pacífico, y en su primera temporada como miembro de la Liga Americana bateó más de .325. Stone fué reclamado al Toronto a fines de la pasada campaña y Funk fué un bateador de .385 en la novena. Harry Rice está todavía en el team, y podrá ser utilizado caso de que alguno de estos tres falle.

Bob Fothergill será retenido para que actúe como pinch hitter y el propio Harris practicará con entusiasmo para cubrir cualquier posición del infield caso de que sea necesario.

Resultado de Las Carreras Celebradas Ayer en O. Park

Día 35. Enero 19 de 1930. Tiempo Nublado. Pista Pesada.

452 ORIENTAL PARK, CUBA — PRIMERA CARRERA—6 Furlongs — 4YO&Up — Purse $1000 Claiming

Ind	Horses	W	PP	St	¼	½	¾	Str	Fin	Jockeys	O	C
339	Florinassa	107	8	6		$1^{1½}$	1^{4}	1^{4}	1^{4}	R Townr'w	7-5	1
435	Dixie Beauty	*102	3	4		6^{hd}	$4^{1½}$	3^{hd}	2^{hd}	E Nash	30	30
436	May Bar	107^{b}	6	5		2^{nk}	2^{2}	2^{3}	3^{4}	J Mantz	5	6
408	Erin Go Bragh	$*107^{b}$	4	9		8^{1}	6^{3}	5^{4}	4^{1}	C Edwards	3	3
401	Coverwood	112	1	2		$5^{1½}$	3^{hd}	$4^{1½}$	5^{2}	E Fator	20	20
431^{3}	Prerogative	*107	5	7		9	7^{1}	6^{5}	6^{4}	J Boucher	8	8
399	Royal Spring	112	9	1		4^{hd}	5^{2}	7^{4}	7^{6}	J Paz	6	6
445	My Word	112^{b}	2	3		7^{4}	9	8^{6}	8^{6}	O Pernia	8	8
372	Bistouri d'Or	111^{b}	7	8		3^{hd}	8^{hd}	9	9	H Gonzalez	15	15

P 2:34 Off 2:36 Time 26 52 1:19 3-5

Premio para el Ganador $750.—Potranca de 4 años, hija de Assagai-Fair Florin propiedad de Caribe Stable.—Arrancada Buena.—Ganador Fácil.—Place Bajo el Látigo.—Florinassa tomó rápidamente la delantera, ahorró terreno y ganó con mucha velocidad en reserva.—Dixie Beauty fué abriéndose camino gradualmente, se coló por dentro y duró más que May Bar.—Esta siguió de cerca a la delantera hasta la recta, donde se despistó y se cansó mucho.—Erin Go Bragh finalizó lleno de coraje.—Goverwood se rajó.—Los demás no tuvieron excusas.
Florinassa $4.40 4.60 3.40. Dixie Beauty $48.20 10.20. May Bar $4.40.
Reclamable el Ganador en $1.000.

453 ORIENTAL PARK, CUBA — SEGUNDA CARRERA—6 Furlongs — 4YO&Up — Purse $1000 Claiming

Ind	Horses	W	PP	St	¼	½	¾	Str	Fin	Jockeys	O	C
410^{2}	Hoatzin	*107	8	1		1^{hd}	1^{3}	1^{3}	1^{3}	L Logan	6-5	1
416	Rockdale	109^{b}	5	5		2^{4}	2^{6}	2^{4}	2^{5}	K Holmes	5	5
443^{3}	Weathervane	108	1	2		4^{nk}	3^{hd}	$3^{½}$	3^{nk}	J Judy	4	4
443	Non Stop	*107	4	6		7^{nk}	5^{1}	4^{2}	4^{2}	A Colvin	8	8
402	Golden M	*107	2	4		8	$7^{½}$	5^{3}	5^{3}	V Meiman	5	5
415	Betty Haskell	*102	3	3		3^{hd}	4^{nk}	6^{1}	6^{2}	E Nash	8	8
427	Flaneur	$*107^{b}$	7	8		6^{1}	8	7^{2}	7^{5}	R Baker	15	15
350	Sunolin	$*102^{b}$	6	7		5^{hd}	6^{hd}	8	8	C Strnski	20	20

P 3 02 Off 3 03 Time 25 51 1 19 2-5

Premio para el Ganador $750.—Jaca de 6 años, hijo de Atheling II-Orange Blossom, propiedad de J. L. Sobey.—Arrancada Buena.—Ganador Fácil.—Place lo mismo.—Hoatzin se desprendió de Rockdale en las primeras etapas, tomó una fácil delantera y ahorrando terreno, ganó con reservas.—Rockdale, en buena posición desde la arrancada, no tuvo excusas.—Se abrió bastante a la entrada de la recta.—Weathervane no tuvo velocidad en las primeras etapas pero finalizó fuerte.—Non Stop no tuvo excusas.
Hoatzin $3.80 3.00 2.40. Rockdale $5.80 3.80. Weathervane $3.00.
Reclamable el Ganador en $1.000.

454 ORIENTAL PARK, CUBA — TERCERA CARRERA—6 Furlongs — 4YO&Up — Purse $1000 Claiming

Ind	Horses	W	PP	St	¼	½	¾	Str	Fin	Jockeys	O	C
(406)	Kitty Cat	$*105^{b}$	7	1		1^{nk}	$1^{1½}$	$1^{1½}$	1^{2}	G Riley	8	4
429	Sturdy Stella	110^{h}	8	3		3^{3}	2^{2}	2^{2}	2^{2}	F Dogh'rty	8	5
428	Belascoain	*100	4	2		$2^{½}$	3^{4}	3^{2}	3^{4}	E Goodrich	4	5
435	Balum	$*107^{b}$	2	5		4^{2}	4^{3}	$4^{1½}$	4^{hd}	V Meiman	6	8
392	Critic	*107	1	6		$5^{1½}$	$5^{1½}$	$5^{½}$	5^{3}	L Logan	6	6
401^{3}	Biloxi	*104	5	7		8	8	6^{2}	6^{3}	J Boucher	4	4
(377)	Lucky Sweep	*110	6	4		6^{1}	6^{1}	7^{1}	7^{1}	C Edwards	2	2
(435)	J. J. Bambrick	112	3	8		7^{hd}	7^{hd}	8	8	T Burns	6	8

P 3:27 Off 3:29 Time 25 50 4-5 1:18 3 5

Premio para el Ganador $750.—Yegua de 5 años, hija de Campfire-Star Puss, propiedad de C. E. Lenaban.—Arrancada Buena.—Ganador Fácil.—Place lo mismo.—Kitty Cat asumió enseguida la delantera, fué corrida delante sin apurar, resistió los fuertes retos de Sturdy Stella en la recta y se alejaba al final.—Sturdy Stella se debilitó después de amenazar al delantero en la recta.—Belascoain no tuvo excusas.—Balum corrió una buena carrera.—Lucky Sweep corrió una regular carrera.
Kitty Cat $16.40 7.20 4.40. Sturdy Stella $6.00 3.40. Belascoain $5.00.
Reclamable el Ganador en $1.200.

455 ORIENTAL PARK, CUBA — CUARTA CARRERA—6 Furlongs — 4YO&Up — Purse $1000 Claiming

Ind	Horses	W	PP	St	¼	½	¾	Str	Fin	Jockeys	O	C
120	Compiler	*107	5	3		3^{bd}	3^{nk}	2^{3}	$1^{1½}$	A Colvin	8	4
435	Fay Hamilton	107	7	5		1^{hd}	2^{3}	$1^{½}$	2^{2}	H Scurlock	8-5	8-5
395	Tid Bit	107	3	8		8	5^{1}	3^{nk}	3^{nk}	H Kenly	8	8
389	Forefather	*107	6	6		6^{2}	$6^{½}$	5^{1}	4^{hd}	C Edwards	8	8
432	L. Rubenstein	$*107^{b}$	8	7		$2^{1½}$	1^{1}	$4^{½}$	5^{2}	L Logan	6	6
389	Stylish Mack	$*107^{b}$	1	2		4^{hd}	7^{4}	$6^{1½}$	6^{4}	R Baker	4	4
282^{3}	Pondy	$*107^{b}$	4	4		5^{hd}	4^{hd}	7^{4}	7^{5}	J Passero	3	3½
410	Friendlike	*107	2	1		7^{hd}	8	8	8	G Riley	30	30

P 3:53 Off 3:55 Time 25 51 1-5 1 19 3-5

Premio para el Ganador $750.—Jaca de 6 años, hijo de War Cry-Simonda, propiedad de W. Mikel e Hijo.—Arrancada Buena.—Ganador Bajo el Látigo.—Place lo mismo.—Compiler en buena posición desde la arrancada, respondió a una monta vigorosa en la recta y dispuso de Fay Hamilton en las últimas yardas.—Esta mostró buena velocidad desde la arrancada y se sostuvo bien.—Tid Bit terminó con mucho coraje después de partir con lentitud.—Forefather cerró una buena brecha.—Louis Rubinstein se rajó.—Pondy no tuvo excusas.
Compiler $18.40 6.60 4.60. Fay Hamilton $3.80 3.20. Tid Bit $7.60.
Reclamable el Ganador en $1.000.

456 ORIENTAL PARK, CUBA — QUINTA CARRERA—6 Furlongs 3YO Claiming Casino Español — Purse $1000

Ind	Horses	W	PP	St	¼	½	¾	Str	Fin	Jockeys	O	C
417^{3}	P. Margaret	*101	6	5		1^{1}	1^{2}	$1^{½}$	1^{hd}	C Edwards	6	5
(442)	Title Oak	115^{b}	5	2		2^{2}	2^{3}	$2^{1½}$	$2^{½}$	J Coming're	1	1
336	Woody Long	114	2	4		4^{4}	3^{2}	3^{3}	3^{5}	M Mitchell	6	8
—	M'rm'ng Pines	$*103^{b}$	4	6		6	5^{4}	5^{5}	4^{1}	M Austin	8	8
(417)	Leller Bunny	115^{b}	1	3		3^{hd}	4^{2}	4^{2}	5^{6}	R Townr'w	5	5
440^{2}	Dusky Maiden	106	3	1		5^{2}	6	6	6	W Kern	3	3½

P 4:18 Off 4 24 Time 25 51 4 5 1 19 3 5

Premio para el Ganador $750.—Potranca de 3 años, hija de Spanish Prince II Long Ago, propiedad de W. M. Ingram.—Arrancada Buena.—Ganador bajo el Látigo.—Place lo mismo.—Princess Margarest se le permitió que tomara una larga delantera, ahorró mucho terreno y duró bien para ganar.—Title Oak se encabritó al darse la arrancada, recuperó rápidamente y cerró corriendo bien sin la ayuda de su jockey.—Woody Long fué dirigido por dentro, detrás de los delanteros y no podía adelantar al final.—Murmuring Rines cerró una brecha por fuera.—Leller Bunny se paró después de correr media milla.—Dusky Maiden se rajó.
Princess Margaret $14.00 4.40 3.00. Title Oak $3.20 2.80. Woody Long $4.60
Reclamable la Ganadora en $2.400.

457 ORIENTAL PARK, CUBA — SEXTA CARRERA—1 and 1-8 Miles — 4YO&Up — Purse $1000 Claiming

Ind	Horses	W	PP	St						Jockeys	O	C
444	Rock Candy	$*101^{b}$	1	4	3^{1}	1^{1}	$1^{1½}$	1^{2}	1^{4}	J Passero	3½	3½
437^{3}	Betsy Jayne	$*102^{b}$	8	5	$1^{½}$	3^{nk}	2^{hd}	2^{1}	$2^{1½}$	G Riley	5	5
430	Try Again	109	4	3	$2^{1½}$	2^{hd}	3^{1}	$3^{1½}$	3^{1}	L Lang	10	10
(443)	Bryndear	*104	2	8	$6^{1½}$	7^{4}	6^{nk}	$5^{½}$	4^{hd}	A Colvin	4	4
430	Elmer H.	*107	3	2	4^{hd}	$6^{1½}$	$5^{1½}$	4^{hd}	5^{2}	L Logan	4	4
387	Mascara	*96	6	7	7^{2}	5^{hd}	7^{5}	7^{5}	6^{hd}	C Edwards	5	4
430	Cut Bush	*109	5	1	5^{nk}	$4^{½}$	4^{1}	6^{1}	7^{7}	E Goodrich	3	3
445	Waponoca	114^{b}	7	6	8	8	8	8	8	H Kenly	8	8

P 4 48 Off 4:53 Time 25 51 1 19 1 46 2 01 2 5

Premio para el Ganador $750.—Jaca de 6 años, hijo de Lord Rock Sand-Lady Atkin, propiedad de P. J. Miles.—Arrancada Buena.—Ganador Fácil.—Place Bajo el Látigo.—Rock Candy asumió la delantera después de cubrir media milla y ganó alejándose sin esforzarse al final.—Betsy Jayne se tiró por fuera en la recta.—Try Again, en buena posición desde la arrancada, se debilitó al final.—Bryndear corrió a trechos.—Elmer H no tuvo excusas.—Mascara fué estorbada doblando la primera curva.—Cut Bush corrió por fuera todo el trayecto.
Rocky Candy $9.80 4.60 4.00. Betsy Jayne $5.20 4.00. Try Again $6.20.
Reclamable el Ganador en $1.000.

458 ORIENTAL PARK, CUBA — SEPTIMA CARRERA—1 Mile & 50 Yards — 3YO&Up — Purse $1000 Claiming

Ind	Horses	W	PP	St						Jockeys	O	C
401	Black Wrack	$*108^{b}$	6	1	1^{4}	1^{3}	1^{3}	$1^{1½}$	$1^{1½}$	E Goodrich	6	4
430	Finnster	*108	1	3	6^{2}	5^{2}	4^{1}	3^{2}	2^{2}	A Colvin	2	2
(444)	Prig	$*108^{b}$	3	5	3^{nk}	$2^{1½}$	2^{4}	2^{1}	3^{1}	C Edwards	3½	3½
437	Common Gold	$*108^{b}$	8	8	7^{6}	7^{8}	5^{nk}	4^{3}	4^{5}	L Logan	3	2½
413	Ormanita	$*93^{b}$	2	2	2^{1}	3^{1}	3^{hd}	$5^{1½}$	5^{3}	G Riley	10	12
444	Sea Hawk	*103	4	4	5^{2}	$4^{1½}$	6^{8}	6^{4}	6^{4}	C Stranski	20	20
443	Sweet Yvette	$*93^{b}$	7	6	$4^{1½}$	6^{hd}	7^{8}	7^{6}	7^{6}	J Passero	6	6
426^{3}	Parnell	$*108^{b}$	5	7	8	8	8	8	8	E Nash	6	6

P 5:17 Off 5:21 Time 24 50 1:19 1:47 2-5 1:51 3-5

Premio para el Ganador $750.—Jaca de 4 años, hijo de Wrack-Dolly Higgins, propiedad de Mrs. C. H. Sprague.—Arrancada Buena.—Ganador Apurado.—Place Bajo el Látigo.—Black Wrack tuvo la mayor velocidad desde la arrancada, fué corrido delante sin apurar, se desprendió de Prig y se mantuvo frente al reto de Finnster al final.—Este fué avanzando con vigor bajo una buena monta y terminó muy bien.—Prig siempre factor, no tuvo excusas.—Common Gold se debilitó cuando le pidieron el esfuerzo.—Sweet Ivette se paró.—Parnell fué bloqueado al doblar la primera curva y tuvo que ser refrenado.
Black Wrack $8.20 6.00 4.00. Finnster $4.80 3.60. Prig $4.00.
Reclamable el Ganador en $1.000.

La Novena Marista Venció a los Jóvenes Cristianos: 5 por 4

El match tuvo lugar en los terrenos de Víbora Park

El team de Baseball de los Jóvenes Cristianos, integrado por socios de la Y.M.C.A. que tienen la forme esperanza de lograr ahora un buen record para llevar al team a la contienda de la Liga Nacional de Amateurs, sufrió ayer una inesperada derrota a manos del team Marista, con score de 5 por 4, en el primer juego del doble header celebrado en los terrenos de Víbora Park.

Un rally de dos carreras logrado por los Maristas en el final del sexto inning fué la causa de la derrota sufrida por los boys de la Y.M.C.A., pues hasta esos momentos marcaban la delantera en el score con anotación de 4x3.

El team trabajó todo lo mejor que pudo, pero la mala suerte le persiguió en casi todos los momentos e innings que pudieron haber sido de carreras resultaron escón, porque buenos batazos producidos por los players del team fueron directamente a las manos de los fielders contrarios.

La Y.M.C.A. pedirá con toda seguridad una revancha con los Maristas.

El secore:

JOVENES CRISTIANOS

	V.	Cñ.	H.	O.	A.	E.
T. Hárquez, lf.	3	2	2	1	1	0
V. Pérez, 2b.	2	0	1	2	1	0
H. Lima, cf.	2	0	1	0	0	0
M. A. Rodríguez c.	2	2	1	5	1	0
O. Alciega, rf.	3	0	0	1	0	0
J. Plasencia, 3b.	3	0	11	1	2	1
R. Calvo, ss.	2	0	0	1	2	1
A. Rodríguez, 1b	2	0	0	5	0	0
A. Gutiérrez, p.	1	0	0	0	0	0
M. Ramos, p.	1	0	0	0	2	0
Totales	21	4	6	17	9	2

HERMANOS MARISTAS

	V.	C.	H.	O.	A.	E.
A. Rodríguez, 3b.	2	1	1	2	3	0
P. López lf.	3	0	1	1	0	0
E. López, ss.	4	1	1	1	3	1
C. Alvarez, rf.	2	0	1	0	0	0
E. Bermúdez, 1b.	3	1	2	7	1	1
S. García, c.	3	1	1	3	3	1
E. Avila, 2b.	3	1	1	2	2	1
E. Rodríguez, cf.	1	0	0	2	0	0
L. Hernández, p.	3	0	2	0	0	0
Totales	24	5	10	18	12	4

Anotación por entradas:

Jóvenes Cristianos . . . 201 001—4
H. H. Maristas. . . . 020 012—5

RESUMEN:

Home run: M. A. Rodríguez. Bases robadas: Márquez 3; M. A. Rodríguez 2. V. Pérez, 1; P. López, 1; A. Rodríguez. Double play: Jóvenes Cristianos 1. Bases por bolas: A. Gutiérrez, 3; Ramos, 2; Hernández, 3. Struck outs: Gutiérrez, 2; Ramos, 2; Hernández, 2. Había dos outs cuando anotaron la carrera decisiva los Maristas en el sexto inning. Anotadores C. Bárcenas y E. Cepero.

Los White Sox Van a Jugar 25 Juegos en sus Prácticas

Diecisiete veces jugarán contra el team de John McGraw comenzando el 13 de marzo

CHICAGO, Enero 18. AP.—Las Medias Blancas de Chicago jugarán este año 25 desafíos de exhibición durante el entrenamiento primaveral, según declaración hecha hoy aquí por los directores de la novena. El team aparecerá 17 veces contra los Gigantes de Mc Graw, iniciando la serie de juegos el 13 de Marzo en San Antonio, Texas y terminando el 13 de Abril en Chicago.

Los contrarios del Chicago durante el entrenamiento, a más de los Gigantes, serán: el club Little Rock, de la Liga del Sur, el Fort Worth y el Waco de la Liga de Texas y el Dallas del circuito del Oeste.

Los primeros jugadores del club deben reportar al campamento de San Antonio el próximo 15 de Febrero.

El schedule del team marca los siguientes games:

Marzo 8 y 9 con los Gigantes en Houston, Texas; de Marzo 13 al 16 con los Gigantes en San Antonio; Marzo 22 y 23 con los Gigantes en Fort Worth: Marzo 28, 28 y 30, con el Dallas; Abril 2 y 3, con el Forth Worth; Abril 4, 5 y 6 con el Little Rock: Abril 7 con los Gigantes en Evansville y después continuará la tournee con los Gigantes, apareciendo ambas novenas en Indianapolis, Terre Haute, Fort Wayne, Toledo y Chicago.

TRIUNFARON 'MUNDO' Y 'EXCELSIOR' EN LOS ENCUENTROS DE BASE BALL DE AYER TARDE

El team del DIARIO DE LA MARINA tuvo todos los breaks en su contra y perdió con score de 6 x 0.—Picazo pitcheó brillantemente después del primer inning, pero la ventaja fué demasiado para nuestros boys.—El "Heraldo" perdió también

Nuestro team de baseball perdió ayer su segundo encuentro de la serie eliminatoria que se está celebrando con ayuda de los mejores jugadores amateurs que tenemos en las filas aficionadas Y por segunda vez desde que ocmenzó esta eliminación, podemos decir que nuestro conjunto perdió por la imposibilidad de contener a sus rivales en el primer inning de sus matches.

La semana pasada perdimos con el team del Heraldo de Cuba con score de 5 por 2, víctimas de un rally de cuatro carreras que nos hicieron en el primer innings y ayer caimos ante los muchachos de El Mundo, víctima de otro rally por el estilo, que valió seis carreras al team de Sergio Varona y Ortiz.

Ese rally indebido si se hace un análisis a conciencia de cómo se hicieron las carreras, produjo nuestra derrota, pues nuestros muchachos no aprovecharon debidamente las oportunidades que tuvieron de anotarle al pitcher Montero, y recibieron siete argollas después de correr pobremente en las bases.

El team de Sergio Varona y Oscar Ortiz, jugó bien a la pelota y tuvo a su favor todos los "breaks" del game. En el primer inning, por ejemplo, después que habían anotado tres carreras cuando Tejeiro midió mal un batazo facil del catcher Espiñeira para convertirlo en tubey, logrando llevar tres más a su score cuando el umpire de home no vió una jugada que pudo haber marcado el out por regla del bateador; que hubiera representado el tercero del inning.

La cosa ocurrió así: Romero, primer bateador de la entrada, murió en rolling por tercera. Morera recibió la base por bolas. Espiñeira bateó una linea aflaizada al left, magnifica para el segundo out de la entrada, pero Tejeiro midió muy mal el batazo y el bateador llegó a segunda mientras Miguelito anotaba la primera ca pero Espinosa bateó de hit al center, rrera del game. Seguidamente Pautuví fué out en foul fly a la primera y Espiñeira pisó la goma, El Bambino se estafó la segunda almohadilla y anotó cuando Quesada, Colinó y Tonilo González recibieron bases por bolas para forzar una carrera. Entonces ocupó el box el formidable zurdito Picazo, y cuando Montero bateó de machucón por primera, el inning pareció terminarse sin más desgracias que lamentar para nuestros muchachos. Pero, el umpire de home no vió cuando Montero le tiró el bate a la pelota para impedir que nuestro catcher la fildease y ese out por regla representó tres carrera, pues Aguilera tiró mal después a primera, en su desesperación de completar el out y los tres hombres embasados llegaron hasta el plate.

Después de eso no hubo nada más. Picazo se creció y dominó por completo a los hitters de Varona y Ortiz, al extremo de que solo pudieron batearle dos hits en siete innings, pero el daño estaba hecho y nuestro conjunto tuvo que conformarse con recibir pacientemente su segunda derrota de la eliminación.

En varios momentos del game nuestro team pudo anotar carreras, sobre todo en el quinto acto cuando pusimos tres en bases con dos outs, pero el corring loco echó a tierra todos nuestros cálculos y nos hizo salir del ground Caribe con la primera lechada de la serie.

Picazo y Docal fueron los players más distinguidos de nuestro team, en tanto que Montero, Espinosa, — que realizó un tiro formidable a home para impedir una carrera, — Pautuvi y Espiñeira fueron los mejores de El Mundo.

EL PRIMER GAME

El primer juego del doble header se decidió también en el primer inning. El team de Fernando del Castillo no pudo contener a los hitters del Excelsior en esa entrada y fuertes batazos de los muchachos, ligados a cinco bases por bolas proporcionaron al Excelsior un racimo de seis carreras que bastó para decidir el juego, pues el Heraldo no pudo hacer nada conra Manolo Domínguez y tuvo que capitular 10 por 2.

Este juego, lo mismo que el primero, estuvo lleno de lances interesantísimos y ambos teams realizaron muy buenas cogidas para convertir en outs buenos batazos de sus adversarios.

El profesor Consuegra, el polaco Arredondo, Sotolongo, Lopito, Oscar Reyes y Mario González, brillaron mucho en este departamento, lo mismo que Lopito, Reyes, Batán, Nodarse y Domínguez en el hitting.

Los scores fueron:

EXCELSIOR

	V.	C.	H.	O.	A.	E.
M. Flores, lf.	4	2	1	1	0	0
A. López, ss.	4	2	3	2	2	1
M. Glez. 2b.	5	2	0	3	2	1
O. Reyes, 1b.	5	1	3	9	0	0
C. Martínez, c.	3	0	1	5	0	0
Casas, rf.	4	1	1	3	0	0
A. Nodarse, cf.	4	1	2	3	1	0
P. Pajares, 3b.	4	0	0	1	0	0
M. Domínguez, p.	4	1	2	0	3	0
Totales	37	10	13	27	8	2

HERALDO

	V.	C.	H.	O.	A.	E.
J. Pérez, lf.	3	0	0	2	1	0
J. Alsalcia, rf.	1	0	0	2	0	0
J. Consuegra, ss.	3	0	0	3	5	1
C. Batán, cf.	4	1	2	2	0	0
A. Arredondo. 3b.	4	1	1	2	4	0
P. Montejo 2b.	2	0	0	2	2	2
G. Sotolongo, 1b.	4	0	0	8	1	1
A. Consuegra, c.	2	0	1	4	1	0
Peña, p.	0	0	0	0	0	0
J. Ballesté p.	0	0	0	0	0	0
F. Clavel, p.	3	0	0	1	2	0
Ruisánchez, rf.	2	0	0	1	0	0
Totales	28	2	4	27	16	4

ANOTACION POR ENTRADAS

EXCELSIOR . . . 600 001 012—10
HERALDO . . . . 000 200 000— 2

SUMARIO

Home runs: Flores.
Three base hits: O. Reyes.
Two base hits: Arredondo, López,
Sacrifice hits: Martínez, Domínguez, Pérez y Montejo.
Carreras producidas por los bateadores: Flores 1; Martínez 1; Domínguez 1; Montejo 1; Reyes 1; López 2.
Bases robadas: No hubo.
Double plays: Domínguez a López a Reyes.
Struck outs: Domínguez 5; Peña 0; Ballesté 0; Clavel 4.
Bases por bolas: Domínguez 2; Peña 1; Ballesté 4; Clavel 3.
Dead balls: Ballesté a Casas; Domínguez a Montejo.
Passed balls: No hubo.
Wilds: J. Ballesté.
Balks: No hubo.
Quedados en bases: Excelsior 0; Heraldo 0.
Tiempo: 1 hora 53 minutos.
Umpires: Castellano (home); Fernández (bases).
Anotador: Hilario Fránquiz.
Observaciones: Hits a Peña, 3 en 0 inning y rtse veces al bate; a Ballesté o en dos tercios inning y 0 veces al bate.
Pitcher perdedor: Peña.

MARINA

	V.	C.	H.	O.	A.	E.
Aguilera, c.	3	0	0	3	3	1
Tejeiro, lf.	2	0	0	0	0	0
Fleites, rf.	3	0	1	0	0	0
Alfonso, 3b.	3	0	1	3	2	0
Rodríguez, 2b.	3	0	0	3	2	1
Docal, 1b.	3	0	2	5	1	0
Castañeda, cf.	3	0	1	1	0	0
Castillo, ss.	3	0	0	2	1	1
Pérez, p.	0	0	0	0	1	0
Picazo, p.	2	0	2	1	1	0
Totales	25	0	7	18	11	3

EL MUNDO

	V.	C.	H.	O.	A.	E.
Romero, 3b.	3	0	0	1	5	1
Morera, ss.	1	1	0	1	1	0
Espiñeira, c.	2	1	1	6	2	0
Paituví, lf.	2	0	1	1	0	0
P. Espiñeira cf.	2	1	1	0	1	0
Quesada, 1b.	2	1	1	7	1	1
Colirean, 2b.	2	1	0	4	1	0
González, rf.	1	1	0	0	0	0
Montero, p.	3	0	0	0	3	0
Cordeiro, c.	0	0	0	1	0	0
Muñoz, rf.	1	0	0	0	0	0
Totales	19	6	4	21	14	2

ANOTACION POR ENTRADAS

LA MARINA . . . . 000 000 0—0
EL MUNDO . . . . 600 000 x—6

SUMARIO

Home runs: No hubo.
Three base hits: No hubo.
Two base hits: Espiñeira, Docal.
Sacrifice hits: Paituví.
Carreras producidas por los bateadores: Espiñeira 1; Espinosa 1.
Bases robadas: Espinosa.
Double plays: Rodríguez a Castillo a Docal.
Struck outs: Pérez 0; Picazo 3; Montero 5.
Bases por bolas: Pérez 3; Picazo 6; Montero 1.
Dead balls: No hubo.
Passed balls: No hubo.
Tiempo: 1 hora 25 minutos.
Anotador: Hilario Fránquiz.
Observaciones: Hits a Pérez: 2 en dos tercios innings y cuatro veces al bate.
Pitcher perdedor: Pérez.

EL CLUB "CUBA" QUIERE UN CLUB DE CALIBRE, YA SE CANSA DE VICTORIAS

PEDRO BETANCOURT Enero 19 DIARIO, Habana.— En Tarafa Park esta tarde sufrió la gran derrota el afamado club de la Habana, Gloria Start a mano del glorioso club Cuba de esta localidad con la anotación de 13 carreras a favor del Cuba y una a favor del Gloria Start. El glorioso Cuba necesita clubs de gran calibre que le gane y por eso se piensa traer al Habana o Almendares al Santa Clara o al Cienfuegos. Se esperan proposiciones.

DIAZ, Corresponsal

SELECCIONES DE SALVATOR

PRIMERA CARRERA (RECLAMABLE)

5 y 1/2 Furlones.—Para Ejemplares de 3 años potrancas.—Premio: $1,000.

SETH'S JEWEL TIENE LA MEJOR PROBABILIDAD

(433) Seth's Jewel. . . . . 107.—Todas sus últimas salidas son buenas.
(384) Iotal. . . . . 103.—Tiene muy buena velocidad inicial.
(390) Rumba. . . . . . . 98.—Con este peso debe aproximarse.
(433) Affectionette. . . . 107.—Pudiera hasta llegar más arriba.
(416) Tomboy. . . . . . 112.—Va algo recargada de peso.

También correrán: (436) Trust Me, 103; (433) Annie Roon, 103; (427) Twentyfive Sixty, 108; (380) Mermaid, 108; (416) Merry Girl, 103; (433) Green Tie, 108; y (408) Gay Broeck, 103.

SEGUNDA CARRERA (RECLAMABLE)

6 Furlones. — Para Ejemplares de 3 años y más. — Premio: $1,000.

SURVEUR ES DE SUPERIOR CATEGORIA

(418) Curveur. . . . . . . 110.—Es la distancia que mejor corre.
(396) Malcolm. . . . . . 110.—Es un contrario difícil de batir.
(354) Imperator. . . . . 110.—La pista secante la corre muy bien.
(442) Turf Idol. . . . . . 115.—Bueno, pero algo inconsistente.
(448) Emphatic. . . . . . 107.—Hoy lleva unos contrarios muy fuertes.
(447) Shorty O. . . . . . 110.—Será factor en la carrera. Peligroso.

También correrán: (382) Piute, 108; (428) The Dipper, 111; On Trial, 104; (374) Champ de Mars, 115; (388) Tangram, 103; (425) Wrackeen, 112; (356) Lactarius, 113; (429) Lassa, 110; (428) Drifter, 108; y Fair Vena, 103.

TERCERA CARRERA (RECLAMABLE)

6 Furlones. — Para Ejemplares de 3 años y más. — Premio: $1,000.

CAMPANINI TIENE SOBRADO FLUS

(398) Campanini. . . . . 117.—Es extraño que no lo reclamen.
(385) Eloise. . . . . . . 104.—Buena yegua. El peligro a vencer.
(398) Listerine. . . . . . 109.—Las carreras de milla la han perjudicado.

También correrán: (386) Perfect Alibi, 100; y (385) Stampdale, 109.

CUARTA CARRERA (EL HOTEL MANHATTAN)

6 Furlones. — Para Ejemplares de 3 años y más. — Premio: $1,000.

ST JIM VA SUMAMENTE LIGERO DE PESO

(386) St Jim. . . . . . . 98.—Mucha velocidad y le gusta la pista.
(412) Andresito. . . . . . 112.—Caballo honrado y sale a ganar.
(424) Mart Malone. . . . 108.—Si se cansan los delanteros, triunfará.

También correrán: (440) Homelike, 103; y (424) Tommy Lad, 113.

QUINTA CARRER A (RECLAMABLE)

Milla y 50 Yardas. — Para Ejemplares de 3 años. — Premio: $1,000.00.

OLEMAN SUNSHINE ESTA EN GRAN FORMA

(439) Oleman Sunshine. . . 112.—Puede batir esta comparsa.
(409) Willrain. . . . . . 107.—Debe correr bien la distancia.
(423) Gay Isabeau. . . . . 107.—La han ido subiendo ie peso.

También correrán: (439) Queen Gorin, 105; (251) Ecoma, 104; y (436) The Top, 104.

SEXTA CARRERA (RECLAMABLE)

Milla y dieciseisavo.—Para Ejemplares de 3 años y más.—Premio: $1,000.

DREAM DADDY LUCE EL MEJOR AQUI

(419) Dream Daddy. . . . 107.—Hoy no debe salir del primer lugar.
(451) Bob's Best. . . . . 112.—Luce indicado para el place.
(444) Fasciste. . . . . . 112.—Ya no es el del año pasado.
(432) Burnt. . . . . . . 107.—Un penco abonado al tercer lugar.
(451) Partner. . . . . . 107.—Viene mejorando bastante en velocidad.
(435) Berosus. . . . . . 107.—Está corriendo con un grupo barato.

También correrán: (419) St Helena, 107; (419) Happy Jack, 112; (420) Cano, 107; (450) Marie Pieri, 102; (444) Brown Lady, 102; (422) Ask Bo, 112; (432) Librarian, 97 (420) My Destination, 107; (432) Michael B, 112; (396) Kindling, 102; (444) Bedford Dream, 102; y (420) Brown Eyed Susan, 97.

DE AJEDREZ

(Por Evelio BERMUDEZ)

SOBRE LOS TORNEOS DE CATEGORIAS. —SAN REMO Y LOS GRANDES MAESTROS. — CONTRIBUYA A ORGANIZAR LA FEDERACION CUBANA DE AJEDREZ

Con bastante entusiasmo se están celebrando los dos torneos de Tercera categoría con un total de catorce jugadores, muchos con "flus" para ingresar en la fila de Primera Categoría.

Jugando vigorosamente el señor Alemán se posesionó del primer lugar y su impulso pareco de tal naturaleza que dificilmente le darán alcance sus contradios Eguileor y Jiménez que le siguen en efectividad.

Faltando, todavia cuatro rounds por celebrar, es de esperarse cambios que redundarán en beneficio del torneo aumentando el entusiasmo e interés entre jugadores y curiosos.

El Torneo adicional de tercera categoría ha progresado poco al escribir estas lineas. Este grupo lo integran jugadores nuevos con la excepción de Sedano y Pino, dos veteranos de empuje que se discutirán los honores del torneo para repiresentarlos en los "finales" de la misma categoría.

Estos torneos, como todos los que se celebran en el Club de Ajedrez de la Habana, son exclusivamente para los socios del mismo. Quedan pues complacidos los que se interesan sobre el particular.

Estado del campeonto de Tercera Categoría:

Miguel Alemán	5	0
J. Eguileor	3½	½
J. Jiménez	3	1
Aurelio Pérez	2	3
M. González	2	3
L.G. Wanguemert	1½	2½
Dr. Albear	1½	2½
H. Rodrigo	1½	2½
F. Socorregut	0	5

Desde el dia 16 del corriente mes se están batiendo los grandes maestros de ajedrez en el torneo de San Remo, competencia organizada por los italianos quienes desde hacia algunos años no celebraban ninguno de tanta importancia.

El campeón mundial, doctor Alekine, parece decidido a obtener buen margen en los primeros rounds para resistir posiblemente el reto del famoso Niemzowitsch. Si el maestro ruso-dinamarqués ha logrado conservar su forma de Carlsbad, le discutirá al campeón los honores del torneo.

Otro que será muy peligroso si le acompaña la salud será Rubinstein. Tartakower, Vidmar y Bogolubow serán siempre contendientes, particularmente el doctor Vidmar cuyas prácticas en Hasting lo favorecerán notablemente en este torneo.

Con poco margen para el comentario, debido a los pocos rounds celebrados, esperaremos su oportunidad para informar debidamente sobre torneo tan interesante.

Los trabajos sobre la organización de la Federación Cubana de Ajedrez continúan su curso normal dentro de las enormes dificultades que se presentan. La iniciativa tomada por el Club de Ajedrez de la Habana tendrá un epílogo glorioso aunque no contara con la cooperación de los ajedrecistas de toda la República.

Esta obra genuinamente cubana y extraordinariamente ajedrecista debe despertar el mayor interés entre los miles de jugadores de ajedrez que existen en Cuba, cualquiera que sea su nacionalidad y filiación, ya que a todos por igual interesa y beneficia.

Ajedrecistas: contribuyan a la mejor ornagización de la Federación Cubana de Ajedrez y se harán acreedores a la mejor obra de ajedrez nacional hasta ahora organizada.

Sportfolio

Si en primer down, co diez yardas para ganar, un equipo logra un gain de ocho yardas y después lo penalizan por crawiing, la jugada siguiente será en primer down, con sie yardas para ganar, ya que la penalidad de cinco yardas se impone desde el lugar donde se cometió el foul.

Bill Barrett bateó .363 para los Whote Sox en la temporada de 192[illegible]. El boxeador Battling Nelson vive actualmente en Chicago.

Phil Scott, el campeón heavyweight de Inglaterra, nació en Londres. El pitcher Danny McFayden lleva cuatro años en la Liga Americana. — Siempre Wagner ha jugado con los Red Sox.

El club Pittsfield es una granja basebolera del Boston Americano.— Henie Wagner es el nuevo manager de las Medias Rojas.

Si en el brinco del center, la bola sale fuera de los límites del floor, el referee debe repetir un nuevo brinco, y si uno de los dos center vuelve a enviarla fuera del terreno, entonces debe cocederle el out side al equipo contrario.

Si una bola bateada da en el home plate y después cae en territorio bueno, se cosidera buena pelota en base ball.

El apellido del boxeador Tommy Loughran se pronuncia (lock-ran). En su última pelea perdió con Jack Sharkey.

El boxeador italiano Primo Carnera tiene 24 años solamente. Al Simmons, el outfielder de los Atléticos, tiene 27.

El equipo de la Universidad de Notre Dame venció a Southern California en futbol con score de 7 por 6 en la temporada de 1927.

Los hermanos Sewell, que juegan a la pelota en el Cleveland Indians, fueron atletas de la Universidad de Alabama antes de ingresar en el base ball. Ambas jugaron base ball y futbol en esa universidad.

Cuatro jugadores de la Universidad, Fofo Caballero, Bernie Núñez, Ramiro Daussá y [illegible]ivio Morales, irán con toda seguridad a la selección olímpica de basket ball. Rivas Vázquez no podrá competir por ser venezolano.

El Base Ball en la Villa de Guanabacoa

Los Colosales lograron un desco acariciado durante largo tiempo: el de derrotar al team Guanabacoa B. Al decir de los fans, y de los partidarios de los vencidos, a quien derrotó Los Colosales fué a nueve players que vestían el uniforme del Guanabacoa. La excusa de esos fans y partidarios del club vencido nos parece fuera de lógica, pues aunque es verdad que el team de su simpatía es un resto de aquel formidable team a quien nunca podía vencer Los Colosales, estimamos que ahora las fuerzas están algo equilibradas y que si los vencidos envían desde el comienzo del juego a Fernández, la cosa hubiera sido distinta. Ahora bien, Los Colosales merecieron el triunfo: ellos jugaron una gran pelota, sobre todo el short y los outfielders. El primero aceptó nueve lances en su campo, a mayoría de éstos muy difíciles y de resultados salvadores para su team. Los outfielders aceptaron doce lances. Esto da una idea de la clase de pelota que los vencedores jugaron para poderle ganar al Guanabacoa. Además de esto su pitcher aunque le dieron trece hits, dos más que lo que bateó su team, se portó admirablemente, y supo aislar esos hits cuando éstos significaban las carreras que podían vencerlo. En el segundo inning se portó muy valiente, cuando fué tocado fuertemente en el estómago por pelota salida del bat. de L. Castro que hubo de derribarlo. Antes de caer a tierra recogió la bola y puso out al corredor en 1b. Repuesto del pelotazo continuó su labor felizmente y se anexó un triunfo.

Los vencidos enviaron a la línea de fuego a Rodríguez un pitcher recomendado al manager del Guanabacoa, pero a este lanzador no le vimos nada de particular tal vez por haberse presentado wild. Pauste lo relevó pero nada pudo hacer por la causa. Entonces surgió Rodolfo, el hermano de Cuso nuestro admirado José María Fernández, y Rodolfo remató bien, pero va el mal no tenía remedio.

De los vencedores batearon bien, Sevilla, Acosta y Domínguez, con dos hits cada uno. De los vencidos Tejera, con tres hits y Castro, Rojas y Manrique con dos. Este último player ha gustado mucho a los fans por su pimienta y su fuerte ataque. Es de los buenos. El joven player, a juicio nuestro tiene madera de pelotero, pues así lo ha demostrado en los tres juegos que lo hemos visto actuar. Ha sido una buena adquisición del manager del Guanabacoa.

		C.	H.	E.
Los Colosales .	011 102 100—	6	11	1
Guanabacoa B.	000 000 110—	3	13	2

Baterías: Por Los Colosales: González, pitcher; Domínguez catcher. Por el Guanabacoa: Rodríguez, Pauste y Fernández pitchers, Castro catcher.

LOS MATANCEROS FUERON DERROTADOS EN AGUACATE CON ANOTACION DE 6x5

AGUACATE, En. 19. DIARIO. Habana.—En el juego de esta tarde entre "La Ambrosía de Matanzas" y "El Deportivo" de ésta, ganó el primero. Los del Yucayo entraron dando palos pero Tata los contuvo quedando 6 por 5.—Fernández Hoyos, Corresponsal.

VENCIO EL NUEVA CUBANA

Ayer, en los terrenos de Buenavista, tuvo efecto el anunciado game entre las potentes novenas Nueva Cubana y Condesa Star. El match resultó reñido, anexándose la victoria los chicos de Nueva Cubana, por pequeño margen.

En el uso de la majagua, se distiguieron Silvio, Dopico, el primero logró conectar de cuatro veces al bate, un jon [illegible] un triple y dos hits.

El p[illegible] l lució a gran altura do[illegible] ompletamente a los fuertes [illegible] s del Condesa Star.

El [illegible] domingo volverán a enfrenta[illegible] an potentes novenas.

HARRY MENDEL LLEGO A UN ARREGLO CON BILLY EL MANAGER DE PRIMO

NEWARK, N. J., enero 17. AP. Harry Mendel, promotor de peleas de esta ciudad, anunci hoy haber llegado a un arreglo con Billy Duffy, manager de Primo Carnera, para presentar al célebre heavy weight italiano en un bout a diez rounds con Jack de Mave.

El match se efectuará el 6 de febrero.

BLENO BLENOL
ALIVIA EN 24 HORAS
Antiséptico de las Vías Urinarias

M.E.C.D. 2016

EN EL CUARTO ROUND VENCIO POR KNOCK OUT TECNICO EVELIO VALDES EN MIRAMAR GARDEN

LOS CABALLOS JUGOSOS Y BIEN JUGADOS OCASIONARON AYER FIEBRE DEL LORO A LOS SUFRIDOS BOOKMAKERS

Kitty Cat y Sturdy Stella aflojaron el gran mameyazo a los habitantes del Jardín Zoológico en el tercer turno.—Compiler y Princess Margaret continuaron la gran labor de los macabeos y levitas en la cuarta y quinta.—Black Wrack, como fiel exponente de su prosapia fanguera, partió delante en la del cierre, llegando en idéntica posición

(Por JERRY CORRALES)

Tras una ofensiva de muy corta duración que iniciaron Macetines, Hipotecarios y Auras, sobrevino después una contra candela de saludable rendimiento para las faltriqueras de los Macabeos y Levitas en cinco de los siete turnos ayer tarde discutidos sobre un piso mlecochado en Oriental Park, favorecido con la presencia de nutridas delegaciones hípicas de todas las procedencias. Si extensa fué la de criollos rellollos, no menos robustas eran las de Celtas, Visigodos y Cherokee Indians.

Hasta muy después que los dichosos en tanto turno de sendos pagos hubieron de charlar a la par que ingiriendo algo estimulante para abandonar el escenario de tanta actividad ayer tarde, no se había disipado el humo de los disparos con gruesa artillería que Macabeos con singular certeza dirigieron hacia los reductos de bookies. Estos, que hasta ayer se conceptuaban por la mayoría de asiduos a la pista de Marianao como panteras, pumas, leones, leopardos y tigres de bengala, tras los acontecimientos que serán para esos pintalogros de amarga recordación, eran observados por los que ante fructíferos rendimientos quedaron rezagados por el ring, como inocentes criaturitas que suelen brindar al más cercano el pedazo de queque con angelical mohín.

BUEN COMIENZO

Dió comienzo el festín hípico, que se epilogó con matanza de bookies, al ganar sin susto al favoritón Florinassa, jugado por Rendueles y toda su cría. A la ganadora siguieron en place y show Dixie Beauty y May Bar.

Sin que las cosas despertaran mayor aspaviento en el sector de inversiones, diose en el turno segundo el éxito del favorito Hoatzin, facil sobre Rokdale, con el pencólogo de Weathervane en el tercer cobro.

Kitty Cat fué jugada con ánimo y velocidad desde Mondoñedo hasta Pernambuco, una vez que los bookies iniciaron las operaciones de la tercera. Su precio de apertura a razón de 8 a 1, no tardó en descender ante la presión de las verdolagas de altas cifras que caían a su chance. Sturdy Stella de igual cotización, y bajada al correrse como tip secundario, pudo conquistar el place. Belascoaín el show. La ganadora correspondió con un éxito de dos largos a su favor en la varilla, y no fué pequeño el alboroto que los dichosos formaron en el templo de las apuestas.

Y vino la cuarta, para que tras fractura del maxilar inferior, propinase el éxito del gallo tapador Compiler, también de 8 a 1, sendo upper cut en la barbilla a los sufridos bookies. Compiler tras de seguir en posición expectante a Fay Hamilton, favorita, decidió con donosura en el últmio die- y Tid Bit a los cobros de place y ciseisavo, relegando a Fay Hamilton show.

MUCHA PRINCESA

Aun no repuestos de esa trilogía de contundentes golpes a su stock de verdolagas, sobrevino en la quinta, estelar titulado en honor del Casino Español de la Habana, el éxito de la 4 a 1 Princess Margaret, que no olvidaron de cobrar los numerosos cazadores de palomas. Tras una pobre partida de Title Oak, favorito, no tardó en reponerse para someter a Dusky Maiden y luego batirse con Woody Long, lo que aprovechó Edwards sobre la ganadora para reservar energías con que decidir desde la cabeza de la recta final, ante la fiera acometida que ofreció Title Oak en el último dieciseisavo.

Fueron más los que se decidieron por Máscara y Cut Bush, ambos fracasados en el sexto episodio, por llevar la primera solo 96 libras en una travesía de milla y furlong y regir favorito el segundo, pero Rock Candy, que no lo había hecho tan mal en su anterior, pudo decidir con soberbia demostración delante de Betsy Jayne y Try Again.

Tras veloz partida se adueñó del rail, y aunque por vez primera en el mitin era lanzado a la milla y 50 yardas, el 6 a 1 Black Wrack, cuya cotización no tardó en bajar ante la presión que la demanda de su papel se dejó sentir en jaulas de bookies, figuró al frente de la comitiva como tambor mayor para epilogar con brillantez el éxito de pesquería que ayer correspondió a las muy extensas legiones de Macabeos y Levitas.

ALEGRIA GENERAL

Había que ver la procesión que tras los reductos de los pinta-logros forzose en esos cinco turnos que raras veces en función dominical corresponderon a los que juegan el chance de los jamelgos que brindan remuneratives reembolsos. Ni en los amargos días del bloqueo, ni en la otra etapa bastante pesada que surgió con la entrada de los Estados Unidos de América en la gran conflagración, cuando de nuevo escaseó el pan y la manteca, aunque plata había para adquirir ambos productos, se habían visto las típicas "colas" que ayer amargaron la existencia de sufridos boolies.

Parece que los chicos adictos a correr suerte en el hipódromo se habían quemado con anhelo las pestañas recorriendo el Koran, que según muchos de ellos hubo de darles el acceso al cobro de tan jugosos pagos como los de Compiler, Kitty Cat y Black Wrack. Fué algo así como la extracción de un molar, con fractura de maxilar, como varios casos se han dado en este mitin, lo que ayer se consumó en el ring de apuestas del hipódromo.

No solo se vieron atestados de público distinguido todos los sectores de Oriental Park. También el movimiento de apuestas tanto en books como en la Mutua nos hacía rememorar los tiempos en que por no valer nada el dinero, nuestros mercaderes del detalle, como un favor grande hacía sus clientes, concedían a éstos la gracia de venderles un par de borceguíes de pobre factura en veintidós duros, y colombinas a ochenta.

BUENOS LOGROS

Y es para comentar, lo ayer tarde sucedido en la grata fiesta hípica, puesto que los días festivos suelen ser los días más adictos al chance de los ejemplares de más baja cotización que por el orden de su clasificación juegan Macetines a razón de cinco maracas para cobrar trece, Hipotecarios dos chuchos en la Mutua, contentándose con recobrar la inversión más el rendimiento para cine, noche y baja, y tranvía, y Auras más vivos aún con su maraca en ristre al show del semifavorito, que no tiene caída. A estas legiones agobió con serios síntomas la fiebre del loro ayer tarde.

Entre los notables que ahora empiezan a llover hacia nuestros lares desde las costas de U. S., figuraba entre la clásica muchedumbre cosmopolita, George H. Bull, recién electo presidente de la Saratoga Racing Association, acompañado por otro turista de calibre como G. B. Parsons. Mr. Bull al contrario de lo que hacen muchos de sus paisanos, que difícilmente están en esta el tiempo para identificarse con el Prado o bar, a la zanza del gran John McGraw y muchos otros buenos amigos nuestros alquiló una casa en el reparto Almendares para estar entre nosotros hasta el cierre del mitin hípico.

Botanical Gardens aparece como semiestelar en el magnífico programa combinado para hoy, lunes. Campanini con 117 libras se batirá con Stampdale, Listerine, Eloise, y Perfect Alibi. El estelar titulado en honor del Hotel Manhattan, es un purse que en el cuarto turno llevará a la tira a un field integrado por Homelike, Mart Malone, St. Jim, Tommy Lad y Andresito. Los cuatro primeros turnos se dedican a sprinters, y a mayores distancias los dos últimos.

RECORD DE LOS JOCKEYS

Frank Dougherty figura como lider de los jockey de Oriental Park. Hasta el 18 del corriente había ganado 21 carreras.

Sigue en orden descendiente C. Sdwards con veinte triunfos. Townrow, Goodrich y Logan se han anotado quince victorias cada uno. Riley 10, Passero y Guerra nueve por cabeza, siete, Comingore seis. Critchfield, Jucabo, McCrossen, Boucher y Colvin dy y Rose 5.

Durante la semana hípica desde el 12 hasta el 18 del corriente inclusive, se celebraron 44 carreras, discutidas por 354 ejemplares que pilotearon un total de 46 jockey. En esta jornada Dougherty ganó ocho carreras con haber de $336; C. Edwards en 29 ganó cinco, recibiendo $312; Boucher montó dos ganadores en 23 carreras recibiendo paga de $228; Town row tres ganadores en 17 montas con retribución de $198; y J. Passero 17 montas con cuatro éxitos y haber de ciento noventa y cinco pesos.

FRONTON JAI ALAI

Llegamos todos los criollos reyoyos fanáticos, ocupamos nuestros respectivos curiles; aplaudimos; tras de nosotros llegaron los americanos gritantes y las ruidosas americanas, tomaron el papel restante que quedaba en la taquilla; tomaron asiento; aplaudieron y mientras se cerraba la taquilla, salieron peloteando el primero de veinticinco tantos, los blancos, Román y Escarza, contra los azules, Esquivel mayor y Solá.

Lo ganaron los blancos.

Los azules quedaron en 22.

Primera quiniela, Morales a $9,20 y combinada Morales y Lizarraga, que pagaron con $28,00.

Salieron los peloteantes del segundo de treinta tantos; blancos Aguiar y Mateo y azules, Ochoa y Llano.

Lo ganaron los blancos.

Los azules quedaron en 22.

Boletos a $4.20

Segunda quiniela; sencilla; Taboada; a $5.60

Combinada; Taboada y Segundo; pagando con $20.

Pelotearon el partido fenomenal, los blancos, Uriona y Eusebio, contra los azules, Trecet mayor y Ecenarre.

Lo ganaron los blancos.

Los azules quedaron en 15.

Boletos a $4.40.

Hasta el martes no habrá de que ni por que darlas en el Jai Alai.

CONNIE MACK SE PREPARA PARA MARCHAR HACIA EL CAMPO DE ENTRENAMIENTO

FILADELFIA, Enero 19. — (AP) —Connie Mack, manager de los Atléticos de Filadelfia, ha hecho hoy los primeros preparativos para su viaje anual a los campos de entrenamiento del Sur. El célebre manager se dispone a pasar unas alegres vacaciones en la Florida, junto con el presidente del club, Mr. Shibe y su señora, antes de pasar a Fort Myers. Las vacaciones durarán hasta el 24 de Febrero, que será cuando Mickey Cochrane, los pitchers y demás catchers del team arribarán al training-camp para iniciar sus ejercicios primaverales.

NOTAS DE LA PISTA

Frank J. Kearns vendió a Mrs. K. Ramsey el potro Oleman Sunshine.

Los jockey Clarence McCrossen y R. Yelton han partido hacia Miami.

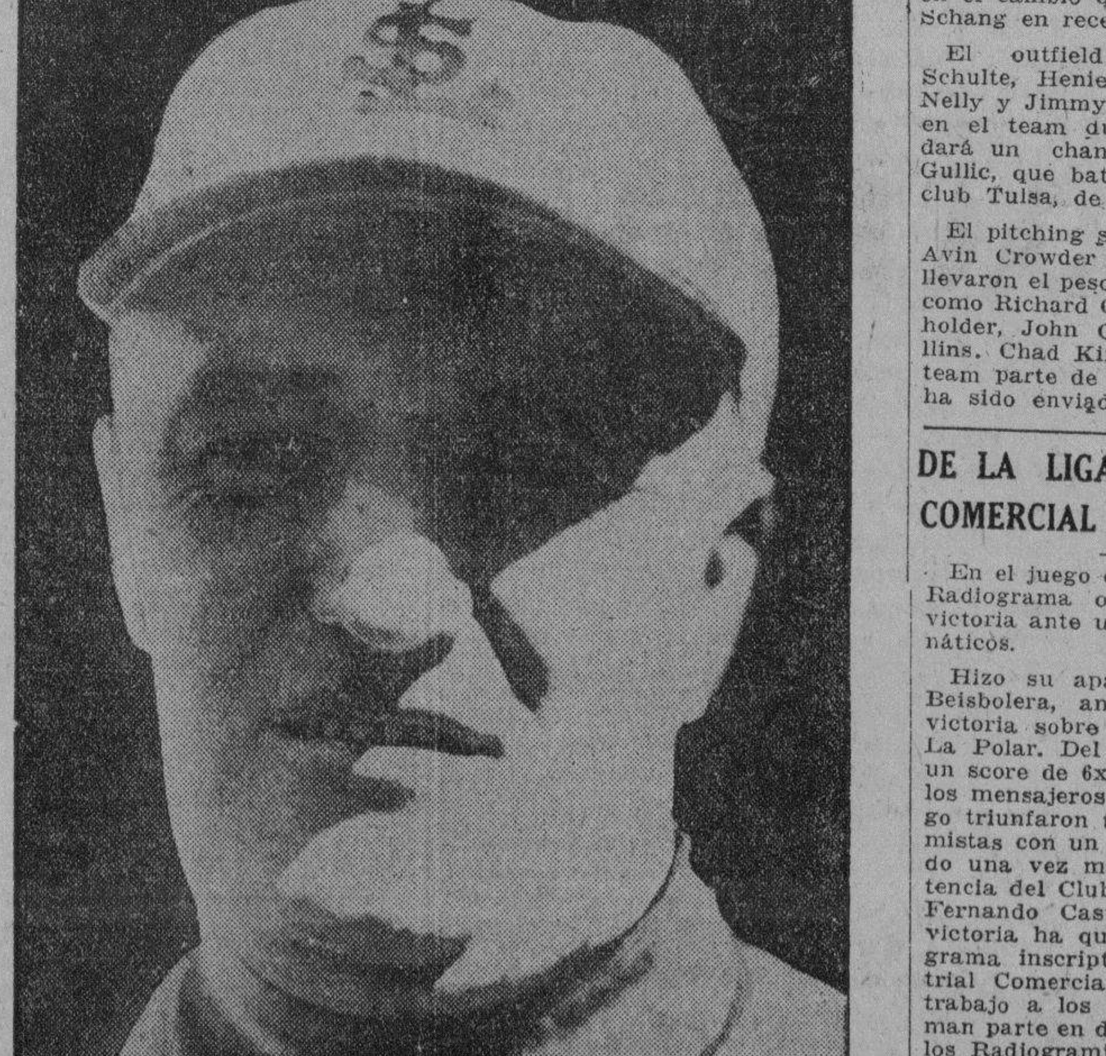

Dan Hawley el que dirigía a los Browns del San Luis, pues ahora está hecho cargo del team Billy Killifer

MILAGROS DEPORTIVOS

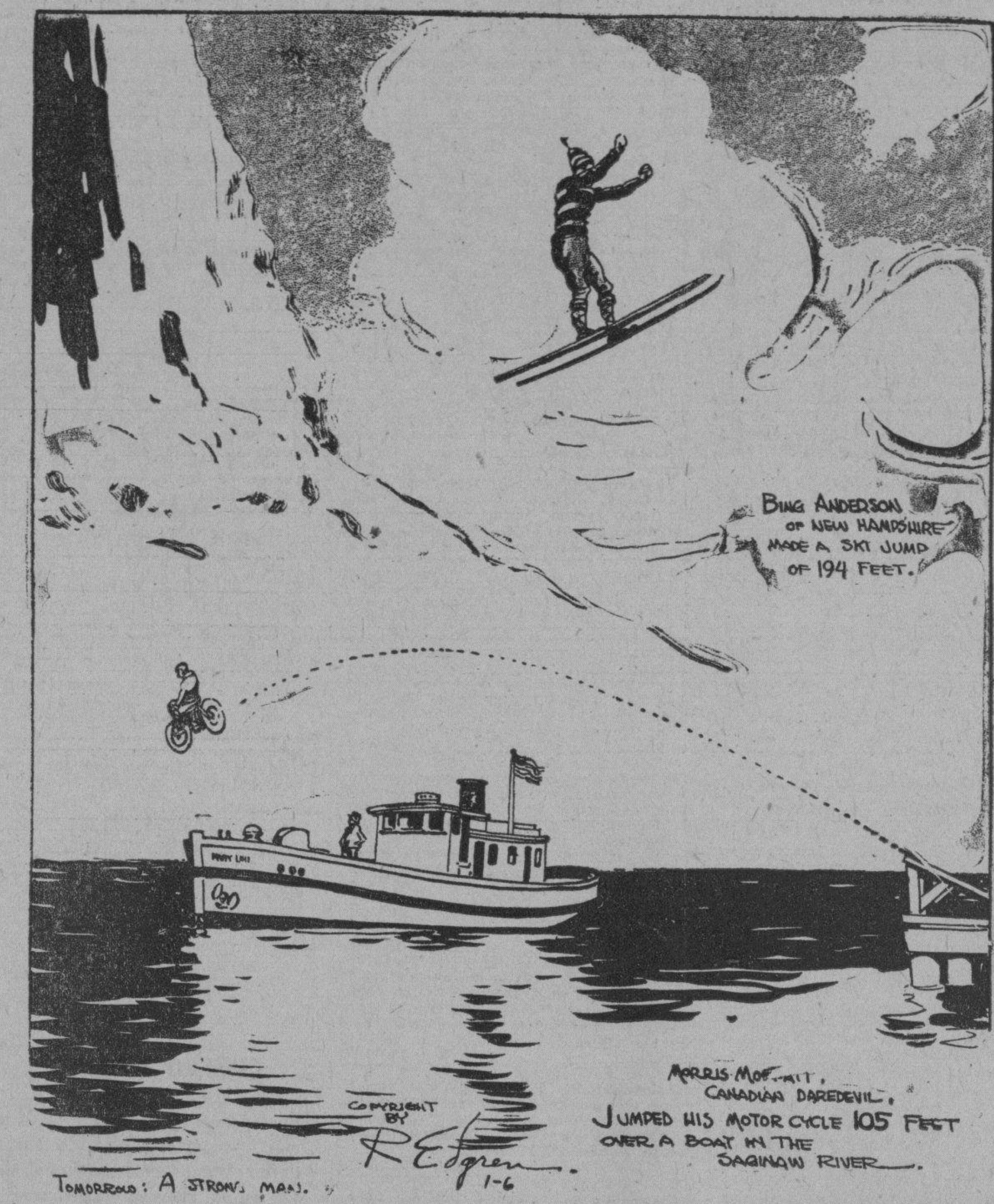

En los Milagros Deportivos correspondientes a esta semana, Bob Edgren, nuestro genial caricaturista nos dice que hubo una vez un atleta llamado Bing Anderson, de New Hamps hire, que ejecutó un salto con skis de 194 pies, y otro llamado Morris Moffatt, de Canadá, que saltó con su motor cicleta una distancia de 105 pies, pasando por encima de un remolcador que cruzaba en esos momentos el Río Saginaw.

LOS BROWNS DEL SAN LUIS CONFIAN EN SUS PLAYERS NOVATOS PARA HACER UNA GRAN DEMOSTRACION EN EL CAMPEONATO

El infield de ese team será poco más o menos el mismo del año pasado.—Blue jugará en la primera; Nelillo, en la intermedia; Kress en el campo corto, y O'Rourke o Hale para la 3ra.

ST. LUIS, enero 19. AP. Los Browns de St. Luis, que finalizaron la season de 1929 empatados en fielding con los campeones del Filadelfia Atléticos, teniendo que conformarse con el cuarto puesto de la Liga por la debilidad qué demostratron en sus ofensivas, mantienen vivas esperanzas en un grupo considerable de novatos que probarán durante su entrenamiento primaveral y que han ingresado en el team procedente de las "granjas baseboleras" de las menores.

Y a menos que durante el entrenamiento Bill Killefer, que ha sustituido a Dan Howley como manager, sorprenda al mundo basebolero con el anuncio de que posee un fenómeno entre sus reclutas, o haga algún cambio de jugadores con otro team del Big Show, las probabilidades championables del team se alzarán sobre la misma base de 1929.

Esperanzado en lograr un buen adelanto, Killefer ha recorrido personalmente distintas "granjas baseboleras" de los Browns tratando de sacar buen material para su team, pero el que haya tenido éxito o no está por ver todavía.

Los Browns, como los otros clubs de la Liga, no han podido hacer nada durante el meeting invernal. Ningún club ofreció un cambalache ventajoso y eso obligó a Killefer a desistir en su propósito de cambiar players.

Con la salida de Wally Schang, que fué enviado al Filadelfia Atléticos, el departamento de receptores del team ha quedado reducido a Dick Farrell y Jimmy Manion, que necesitarán de todos modos del refuerzo de un tercer catcher. Este tercer receptor saldrá del grupo de reclutas que practicarán con el team durante la primavera.

El infield será poco más o menos el mismo del año pasado. Lu Blue jugará la primera base, Melillo estará en segunda, Ralph Kress en el short y Tim ORourke o Sammy Hale en tercera. Hale ingresó en el team en el cambio que convirtió a Wally Schang en receptor de los Atléticos.

El outfield se repartirá entre Schulte, Henie Manush, Earl Mc Nelly y Jimmy Bradgo, que jugaron en el team durante 1929; y se le dará un chance al novato Teddy Gullic, que bateó 45 jonrones en el club Tulsa, de la Liga del Oeste.

El pitching staff será cubierto por Avin Crowder y Sammy Gray, que llevaron el peso del staff en 1929, así como Richard Coffman, George Blaeholder, John Odgen y Warren Collins. Chad Kinsey, que jugó con el team parte de la pasada temporada, ha sido enviado al Tulsa.

DE LA LIGA INDUSTRIAL Y COMERCIAL DE BASE BALL

En el juego celebrado ayer el Club Radiograma obtuvo una brillante victoria ante un gran número de fanáticos.

Hizo su aparición en la Arena Beisbolera, anotándose una doble victoria sobre los Clubs Domecq y La Polar. Del primer juego resultó un score de 6x2 a favor del Club de los mensajeros y en el segundo juego triunfaron también los Radiogramistas con un score de 7x3, quedando una vez más demostrada la potencia del Club que preside el señor Fernando Castro. Con esta doble victoria ha quedado el Club Radiograma inscripto en la Liga Industrial Comercial, el cual ha de dar trabajo a los demás Clubs que toman parte en dicha liga debido a que los Radiogramistas poseen una buena dirección y además figuran players amateurs de reconocido calibre, como lo son Jiménez, Argüelles, Sansirena y otros.

Felicitamos calurosamente al conocido sportman, Sr. Fernando Castro por el acierto que ha tenido al seleccionar su novena, cuya felicitación hacemos extensiva al Director del Club de los Radiogramistas, Sr. Felipe Cárdenas, y a los jugadores del mismo, deseándoles el más completo éxito en la contienda.

EVELIO VALDES VENCIO POR K. O. TECNICO EN EL CUARTO ROUND A LOPEZ

Ernesto Llano se hace cada vez aplaudir más de los fanáticos, anoche arrolló a Santiuste

Comienzan a dejarse sentir los turistas en los espectáculos públicos. Anoche había una gran cantidad de ellos ocupando las primeras hileras de sillas de ring en Miramar Garden donde se celebraba un programa de boxeo semiprofesional. Muchos de estos visitantes se habían despojado del saco por sentir gran calor, se les veía rojos esponjeándose el sudor con el pañuelo, había familias enteras donde abundaban las señoras y los niños.

Se cumplió el programa tal como se había anunciado, a no ser en la pelea oficial, donde no se presentó el campeón Juan Pérez, del peso pluma, a combatir contra el rubio telefónico José López. Ese cambio desagradó al público, pero bien pronto se dió cuenta que el que sustituía a Pérez era capaz de vencer a López. Lo que al fin sucedió luego de tres rounds donde no se dieron cuartel, en el cuarto episodio le tiraron la toalla al joven telefónico cuyo rostro se encontraba cubierto por una máscara de sangre, su contrario le había abierto una brecha en la frente con un formidable derechazo, pero López no quería darse por vencido por lo que rechazando a su secund y al referee se fué encima de Evelio Valdés, su contrario, queriendo continuar el combate a todo trance, teniendo que intervenir la policía para reducir al furioso boxeador. Tal actitud de valentía fué del agrado de los turistas que aplaudieron mucho el gesto de combatividad de José López, quien al fin y a la postre tuvo que darse por perdido por knockout técnico en el cuarto round

En otro bout marcado a seis rounds combatieron Arturo Peñalver de 119 libras y Tommy Smitn de 114.1-2, ganando Smith los dos primeros rounds empatando el tercero y perdiendo los tres restantes, por lo que Peñalver ganó la decisión de los jueces. Las cinco libras de handicap que llevaba Peñalver se dejaron sentir sobre Smith quien además tenía bastante menos alcance, aunque le sobraba pimienta y acometividad.

A nuestro juicio resultó la pelea más importante de la noche la librada entre Ernesto Llano, de 147 libras, y Antonio Santiuste de igual peso. Llano comenzó dominando al atacar continuamente con izquierdas al estómago y desembarcar la derecha a la cabeza. Santiuste tuvo momentos brillantes, pero solo momentos, pues Llano se encargaba de borrarlos rápidamente empleando ambas manos y llevando la pelea a todo tren, tanto que en el segundo round, en una de sus furiosas acometidas, llevó a Santiuste de espaldas a las sogas haciéndolo caer a él y a un poste del ring, lo que llevó algún tiempo en arreglarlo. Al fin, en el cuarto round ya no podía darle pelea Santiuste quien se había dedicado a esconder la cabeza y a no pelear, por lo que el referee, Cuco Sánchez, (el Magnolia cubano) levantó el remo derecho de Ernesto Llano proclamándolo vencedor, recibiendo el boxeador de Villaviciosa una sonora ovación.

R. Valdés, de 97 libras, y Pancho Villa, de 96, pesos de alcatraz, hicieron unas tablas calientes a seis rounds en el segundo match del programa, que en el primero M. Pineda le ganó por la vía rápida a Mario Matilla, éste pesaba 177 libras y el vencedor 114.3-4, siendo la única marcada a cuatro rounds, las restantes lo estaban a seis.

G. P.

BALOMPIE EN ESPAÑA

Para los lectores que están de prisa ofrecemos aquí el resultado de los juegos celebrados ayer en España en opción al Campeonato de la Liga:

Español, 4; Barcelona, 0.
Real Madrid, 5; Arenas, 2.
Valencia F. C., 6; Real Murcia, 4.
Iberia, 0; Deportivo de la Coruña, 0.
Sevilla F. C., 2; Deportivo Alavés, 1.
Racing de Santander, 6; Deportivo Europa, 0.
Real Oviedo, 2; Real Sporting, 1.
Athletic de Bilbao, 6; Athletic de Madrid, 1.
Cultural Leonesa, 2; Real Betis, 2.
Real Unión, 3; Real Sociedad, 2.
Sagunto, 3; Gimnástico, 1.
Sporting de Valencia, 1; Burjasot, 1.
Club Gijón, 3; Stadium Avilesino, 2.
Cartagena F. C., 0; Elche, F. 0.
Partido amistoso:
Deportivo Nacional, 1; Real Valladolid, 1.

SETH'S HOPE GANO EL GENE SARAZEN HANDICAP CORRIDO EN A. CALIENTE

AGGUA CALIENTE, Enero 19. — (AP)—Sets's Hope, el famoso ejemplar de Mrs. Parson, ganó hoy el Gene Sarazen Handicap corrido aquí por pur sangs de tres años o más como evento principal del programa celebrado en este hipódromo. Negopoli, propiedad de Mrs. John Corbun, finalizó en segundo lugar y Rip Rap fué tercero.

Seth's Hope empleó un minuto, 49 2 quintos segundos en el recorrido, que era de una milla y 1/16.

OTRO AVIADOR SE HA PERDIDO

Hace nueve días que se busca infructuosamente a M. Graham

LAS VEGAS, Estado de Nevada, enero 19. AP. Hoy fué imposible continuar, por la niebla, la búsqueda del aviador Maurice Graham piloto veterano del Air Express Mail, desaparecido desde el 10 de enero. Al mismo tiempo los aviadores amigos de Graham, que conociendo sus excelentes condiciones personales dicen y repiten que "está bien", comenzaban a sentirse ansiosos al ver que al noveno día de la desaparición, nada se sabe aún del intrépido piloto.

Se recuerdo al caso del aviador Harry Boonestra, quien se perdió igualmente en 1923, volando en Utah. Boonestra dejó el aeroplano y por etapas cortas, pudo llegar hasta una cabaña de cazadores, donde aguardó que se le socorriera, lo que ocurrió a los nueve días justos.

Desde que comenzó la búsqueda de Graham, 36 aeroplanos y 350 hombres a pie y a caballos éstos, han recorrido todos los desfiladeros, sin hallar el menor rastro.

DISTINCION PARA GOULD SCHURMAN

Es miembro honorario de la academia de ciencias de Prusia

BERLIN, enero (A. D.) — Mr. Jack Gould Schurman, quien acaba de renunciar como embajador de los Estados Unidos en Alemania, fué nombrado miembro honorario de la Academia de Ciencias de Prusia en atención a su meritoria labor para el fomento de la investigación científica en Alemania.

EL FUERTE CONJUNTO DE BATEADORES DEL FILADELFIA NACIONAL PUEDE HACER DAÑO ESTA TEMPORADA

Si los pitchers responden debidamente a Burt Shotton, el Fila será contendiente de peligro al pennant de la Liga Nacional. Por primera vez en muchos años, los Phillies presentarán un gran conjunto.

FILADELFIA, Enero 16. (AP.) — Los Phillies de Burt Shortton, que rompieron el año pasado todos los records existentes en lo que a total de bases, batazos largos y home runs se refiere, son esperados como contendientes de calibre en la próxima campaña de la Liga Nacional.

William Baker, presidente del club, que ha recogido un censo de opiniones en las últimas reuniones de los magnates, dijo hace días lo siguiente: "Yo no creo que mis Phillies sean candidatos de seguridad al pennat del circuito, pero puedo afirmar que el team que aspire al triunfo tendrá que contad con nosotros antes de apoderarse del pendón".

"El team, protegido por un grupo de excelentes y largos bateadores y por distintos infielders de calidad, necesita solamente buen pitching para aspirar a uno de los puestos de la primera división".

Para salvar esta dificultad, el manager Shortton ha trabajado arduamente durante el invierno, y para el próximo mes llevará al campo de entrenamiento cerca de 14 pitchers que dicen tener condiciones para trabajar con éxito en el Big Show.

Entre estos lanzadores figuran Earl Collard, del club Shreveport, de la Liga de Texas, que ganó 16 juegos y perdió 12 en la season de 1929; Chester Nichols, del Montreal, que ganó 10 y perdió 2; y Byron Speece, lanzador de bolas submarinas, que obtuvo un record excelente en el club Indianapolis de la Ass. Americana.

A más de estos tres novatos, los Phillies contarán con los servicios del viejo Grover Cleveland Alexander, adquirido de los Cardenales durante el invierno, el cual ha prometido un pitching excelente durante la season de 1930. Si Grover pitchea otra vez en condiciones, como hizo cuando fué enviado por los Cubs de Chicago al St. Louis, los Phillies estarán en dihposición de ofrecer fuerte batalla a todos sus contrarios, por que Alex en forma es uno de los lanzadores más difíciles de vencer que tiene el baseball.

Otros pitchers que serán probados en el Sur son Harold Miller, que fué agente libre el año pasado y John Milligan, que militó en una Liga de poca importancia en el Medio-Oeste. Además tenemos que agrega a la lista los nombres de Louis Koupal, Ray Benge, Phil Collins, Harold Elliott, Lester Sweetland, Claude Willouhby, Sam Dailey y Harry Smythe, que fueron regulares en el staff durante la season de 1929.

La muerte accidental de alter Lerian, que fué el líder de los catchers de la Liga Nacional en 1929, quitó a los Phillies un excelente jugador y bateador, pero Burt Shotton probará tres receptores de calibre en el campo de entrenamiento y es de esperarse que cualquiera de los tres demuestre facultades para trabajar la posición. Esos tres receptores serán: Harry McCurdy, Al Cooper, y George Susce, que dividirán el trabajo con el veterano Virgil Davis.

El infield será el mismo de 1929. Don Hurst, la sensación del año pasado por su oportunísimo hitting, guardará la primera esquina. Freddie Thompson irá a la intermedia. Artie Whitney, detrás de quien anduvo McGraw algún tiempo, será la tercera base y el formidable Tommy Thevenow, en perfecto estado de salud, el soht stop.

Este conjunto puede compararse con el mejor que haya en la Liga, y caso de que alguno fallare en su labor, ahí estarán Barney Friberg, Jack Sherlock, que bateó .33 con el club San Francisco de la Liga del Pacífico, el año pasado y Sammy Wagner, de la Ass. Americana, para cubrir la posición.

El outfield será también el mismo del año pasado, y eso significa que los pitchers del circuito volverán a tropezar con el mismo conjunto de bateadores que tanto les hizo sufrir durante la campaña de 1929. Chuck Klein, líder de los jonroneros de la Liga Nacional y uno de los mejores fildeadores del circuito, actuará en el jardín derecho del team. Danny Southern, que bateó .306 en la temporada, será el center y Lefty O'Doul, champión bate de la Liga con una marca prodigiosa y más de 240 hits a su haber, será el left fielder.

Para el puesto de utility nuedará el veterano Cy Williams, que todavía sabe conectar sus oportunos jonrones de otros años y el novato Tripp Sigman, quien ingresa en el team con un record excelente en el club Canton, de una liga Independiente.

En conjunto, 29 players forman el team, y todos serán llevados a los campos de Winter Haven, Florida, a fin de que realicen una preparación esmerada para la season que comenzará en abril. Los pitchers y catchers tienen orden de reportar el 26 de febrero y los demás jugadores el 7 de marzo. ?

Un hombre que esté en tercera base puede anotar por efecto de un balk. Todos los hombres embasados avanzan siempre cuando se comete un balk.

El equipo de la Universidad de la Habana, perfectamente preparado, podrá ofrecer gran ersistencia al Vedado Tennis en el encuentro de futbol que ambos celebrarán el domingo 26. Y si Tino Argimon y Benny Wilbrick pueden jugar, el Vedado no tendrá nada ganado.

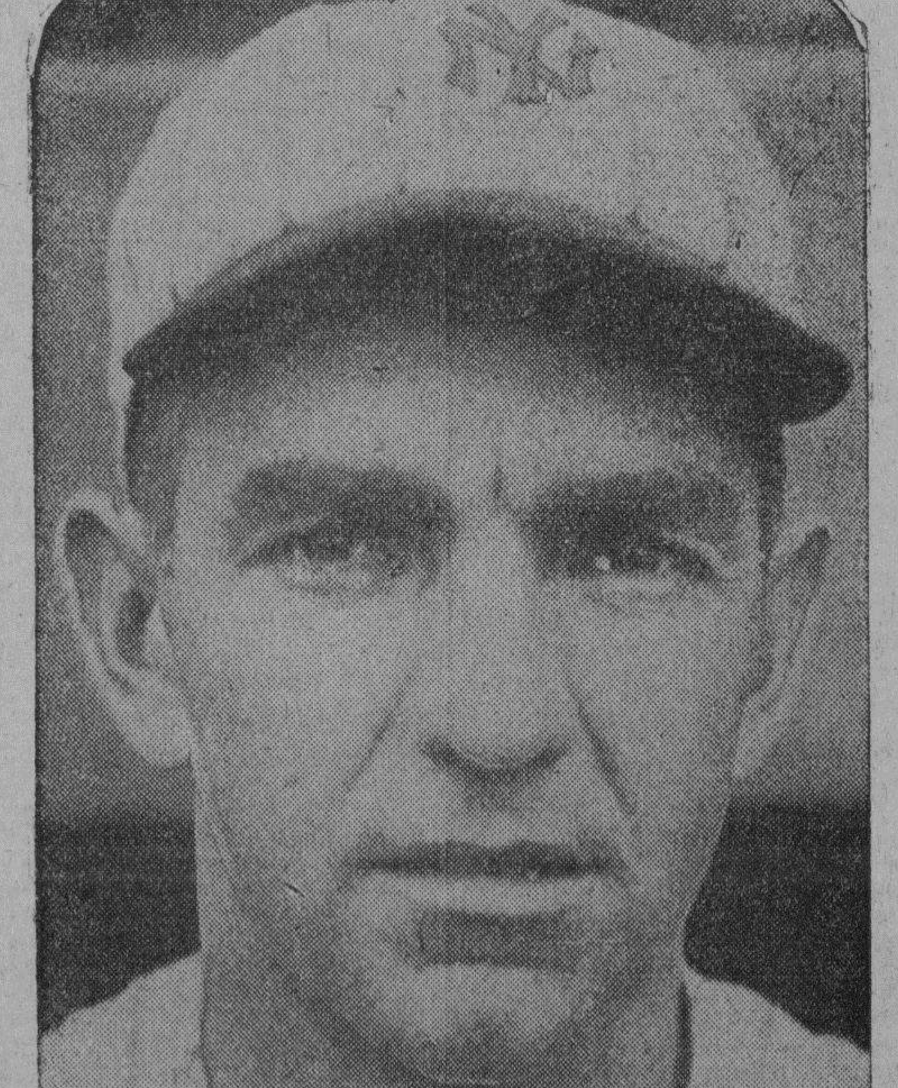

Bob Shawkey, el manager de los Yankees, que es también un buen jugador de golf, según dijo ayer en Jacksonville el Rey de los Jonroneros, Babe Ruth.

FRONTON H. MADRID

Lleno total dominical; no falta un solo dominguero; alboroto general en todas partes. Primer partido, de treinta tantos, lo pelotean los blancos, Figueroa y Montes, contra los azules, Vallejo Mayor y Emilio. Lo ganan los azules. Boletos a $1.40. Primera quiniela: de Verduago, que paga con $5.00 y combinada de Verdugo y de Vallejo Mayor, que pagan con $24.00.

Segundo, de treinta tantos: lo pelotean los blancos Sarmiento y José Luis, contra los azules: Antonio y Esquivel; lo ganan los azules. Boletos a $2.20. Segunda quiniela: Andrés, que paga con $2.60 y combinada de Andrés y de Gayarre, que paga con $10.00.

Partido fenomenal: Blancos. Andrés y Epifanio. Azules: Guisasola y Labat Mayor; lo ganan los dos blancos. Boletos a $1.60.

También los americanos y las americanas risueñas y recien llegados anoche invadieron el Habana Madrid y salieron a pelotear el primero, los blancos, Verdugo y Buendía contra los azules Paco y Figueroa. Lo ganaron los azules, Los blancos quedan en 28. Boletos a $1.80. Quiniela de Guillermo a $8.40 y combinada de Guillermo y Esquivel a $26.00

Segundo partido, de treinta tantos, blancos, Pascua y Gil contra los azules, Guillermo y Azpeitia; lo ganaron los blancos. Los azules quedan en 25. Boletos a $1.80. Primera quinielade Epifanio a $4.20 y combinada de Epifanio y de Labat a $30.00

Partido final, de treinta tantos: de blanco; Valenzuela y Gayarre y de azul, Rafael y Buendía Mayor; lo ganaron los azules; los blancos llegaron a 26. Boletos a 4.40

Hoy la elegante función del lunes, por la noche.

D. F.

PROGRAMA PARA HOY

Primer partido a 30 tantos: Valenzuela y José Luis, Blancos; Antonio y Esquivel, Azules. A sacar azules del cuadro 14 y Blancos del 14 1-2.

Primera quiniela a 6 tantos: Valenzuela: Buendía Mayor; Rafael; Andrés; Guisasola; Labat Mayor.

Segundo partido a 30 tantos: Rafael e Ibarlucea, Blancos; Sarmiento y Gayarre, Azules. A sacar Blancos del cuadro 14 1-2 y Azules del 14.

Segunda quiniela a 6 tantos: Sarmiento; Ibarlucea; Uria Menor; Labat Menor; Guezala y Epifanio.

Tercer partido a 30 tantos: Labat Menor y Epifanio, Blancos; Andrés y Guezala, Azules. A sacar Blancos del cuadro 14 y Azules del Cuadro 14 1-2.

Programa oficial para la función del martes 21 de Enero a las ocho y cuarto de la noche.

Primer partido a 25 tantos

Morales y Escarza, blancos; contra Román y Arrondo, azules.

A sacar ambos del cuadro 9½.

Plimera quiniela a 6 tantos.

Aristondo; Ochoa; Trecet Mayor; Mateo; Paco; Abando.

Segundo partido a 30 tantos.

Ochoa y Abando, blancos; contra Aguiar y Mateo, azules.

A sacar ambos del cuadro 9½.

Segundo quiniela a 6 tantos.

Ferrer; Eusebio; Segundo; Taboada; Oscar; Ecenarro.

Tercer partido a 30 tantos.

Uriona y Ecenarro, blancos, contra Ferrer y Eusebio, azules.

A sacar ambos del cuadro 9½.

SUPRIMIDA LA SEASON PRIMAVERAL DE CARRERAS EN EL TRACK DE LATONIA

COVINGTON, Ky., enero 19. (AP). La Comisión de Carreras de Kentucky resolvió hoy suprimir la temporada primaveral de carreras que anualmente se da en el hipódromo de Latonia, habiéndose dado este paso radical por acuerdo unánime de todos los miembros de la Comisión.

La base de esta medida, que ha dejado con las ganas a muchos hípicos que planeaban ya su excursión anual a Latonia, ha sido el mal tiempo que reina por esos lares. "La primavera pasada—dice la Comisión — Latonia tropezó con 24 días de lluvia en los 29 de carreras de que consta el meeting y como resultado las pérdidas fueron considerables. En el otoño pasó lo mismo, por eso la Comisión ha decidido depender exclusivamente de la temporada veraniega, que comenzará el 28 de junio para terminar el 9 de Agosto".

Las temporadas en los distintos tracks de Kentucky serán ahora como siguen:

Lexinton Park, comenzará el 17 de Abril y terminará el 3 de Mayo. Durará el meeting 15 días.

Churchill Downs, comenzará el 7 de Mayo y terminará el 31. Durará el meeting 19 días.

Dade Park comenzará el 13 de agosto y terminará el 6 de Septiembre. Lexington Park, comenzará el 13 de septiembre y terminará el 20. Latonia, comenzará el 27 de Septiembre y terminará el 25 de Octubre y Churchill Downs, comenzará el 28 de Octubre y terminará el 8 de Noviembre.

Anúnciese en el Diario de la Marina

M.E.C.D. 2016

ANUNCIOS CLASIFICADOS DE ULTIMA HORA

Alquileres

Habana

ALQUILO MODERNAS CASAS EN Arbol Seco núm. 67, bajos, y 71 altos, entre Santo Tomás y Benjumeda, compuestos de sala, saleta, recibidor, tres habitaciones, baño completo y cocina de gas. Más informes: a los Telfs. U-1478 y U-5089.

2181 14—24 En.

SE ALQUILA EL SEGUNDO PISO de San Rafael 152, entre Marqués González y Oquendo; sala, saleta, 4 cuartos, baño intercalado, comedor al fondo, cuarto y servicios de criados y cocina. Precio, $60. Informan, A-2813.

2670 17 ene 20

EN BELASCOAIN 88 B ESQUINA A Peñalver, alquilo un segundo piso con recibidor, sala, tres cuartos, baño intercalado, comedor muy amplio, cocina de gas, servicio y cuarto de criados. Telf. F-4889.

UH 2721 17 en 20

SE ALQUILA EL PRIMER PISO ESquina a la brisa, muy bonito para gabinete o familia de gusto, compuesto de sala, comedor, tres habitaciones, baño intercalado, con agua constante fría y caliente, cocina de gas, servicio de criados. $75.00. Informan Incián, Neptuno esquina a Amistad.

2950 19 E 21

SE ALQUILA LA MODERNA CAsa Tejadillo número 12 entre Cuba y Aguiar. 30 cuartos, 5 baños. Puede verse. Informes Tel. F-2849

2958 19 E 22

SE ALQUILA EL PRIMER PISO DE Compostela número 60, con living room, 3 cuartos grandes, comedor sevillano, baño completo, cuarto de criado y su servicio. Precio, 70 pesos. Llaves en frente, en la barbería. Demás informes. Telf. F-3417, p. m.

UH 2803 18 ene 23

SE ALQUILAN:

SAN LAZARO Nº 49

Bajos, a una cuadra de Prado: sala; saleta; tres cuartos y doble servicio con cuarto de criado. $55. Telf. F-2171.

"N" 222, ESQ. A JOVELLAR

Segundo piso; sala; saleta; dos cuartos; baño intercalado; comedor al fondo. $45. Telf. F-2171.

NEPTUNO Nº 356, ESQ. A MAZON

Bajos, sala; tres grandes cuartos; baño intercalado; comedor al fondo; cocina; pantry y una habitación para criado con servicio. $60. Teléfono F-2171.

NEPTUNO Nº 356, ESQ. A MAZON

Segundo piso, sala; tres cuartos; baño intercalado; cocina; pantry y una habitación para criado con servicio. $60 Telf. F-2171.

MALECON Nº 341, 1er. PISO

Altos, moderna, sala lujosa; cuatro cuartos; doble servicio; comedor y cuarto criados. $70. Telf. F-2171.

MALECON 341, 2do. PISO

Altos, moderna, sala lujosa; cuatro cuartos; doble servicio; comedor y cuarto de criados. $70. Telf. F-2171.

SAN LAZARO Nº 97-A

Departamentos con luz eléctrico a $25. Telf. F-2171.

JOVELLAR Nº 35, 2do. PISO

Sala; saleta; cuatro cuartos; baño intercalado; comedor al fondo $50. Teléfono F-2171.

MORRO Nº 3-A

Hermosa residencia para familia numerosa o casa de huéspedes. $135.00

SANTOS SUAREZ Nº 61

Jesús del Monte: Apartamentos desde $15.50 en adelante.

CUBA Nº 39, BAJOS

Entre Obispo y O'Reilly, local propio para establecimiento. $85.00.

CAMPA Nº 4, MARIANAO

Sala; comedor; cuatro cuartos y servicios. $25.00.

ATOCHA Nº 12

Bajos, Cerro, sala; saleta; tres cuartos y baño $30.00.

GUTIERREZ ESQ. A MENDOZA

Reparto Almendares, Marianao, a una cuadra de la Calzada de Columbia, local propio para establecimiento. $35.00.

GUTIERREZ Y MENDOZA

Reparto Almendares, Marianao, sala, saleta; tres cuartos; comedor al fondo y baño intercalado. $30.00

GUTIERREZ Y MENDOZA

Reparto Almendares, Marianao, sala, saleta; dos cuartos; baño intercalado. $20.00.

ZANJA Nº 95

Local propio para taller de mecánica, con tres cuartos interiores. $65.00.

LAGUNAS Nº 32, ALTOS

Sala; saleta; tres cuartos; comedor y servicios $50.00.

LAGUNAS Nº 75, BAJOS

Sala; saleta; dos cuartos; comedor al fondo y baño intercalado. $50.00.

AGUILA Nº 58, BAJOS

Propia para establecimiento. $55.00.

Para más informes:

THE NATIONAL CITY BANK OF NEW YORK

O'REILLY Y COMPOSTELA

Telf. A-9897.

Vedado

SE ALQUILAN

En la calle 16 número 182, entre 19 y 23, una casa estilo Renacimiento Español, con todas las comodidades modernas, propia para personas de gusto. Informan en la misma. Teléfonos F-4817, F-1517. Véala, que será atendido.

UH 2602 17 ene 20

SE ALQUILAN EN 21 ESQUINA A 4, altos modernos, con tres grandes habitaciones, sala, recibidor, comedor, espléndido baño, cuarto y servicio de criados. Informan en los bajos. F-6068.

UH 2711 17 ene 20

SE ALQUILAN UNOS FRESCOS Y ventilados altos, acera de la sombra, sala, saleta, cuatro cuartos, comedor, hall, baño completo y servicio de criados, terraza, pantry, cocina, lavadero en la azotea y agua abundante, casa moderna, terminándose de pintar, alquiler $80, calle I número 6 entre 9 y 11, Vedado, la llave al lado.

UH 17 enero 20

Santos Suárez y Lawton

ALQUILO EN $34 LA CASA General Lacret número 15 entre Juan Bruno Zayas y Concejal Veiga, jardín, portal, sala, comedor corrido, 3 cuartos, baño, cocina y 15 metros de terreno al fondo. Llave en la bodega de la esquina.

UH C8001 18 ene 20

Locales y Naves

SE ALQUILA UN SALON CORRIDO, nuevo, Aguacate número 50, frente a La Metropolitana. Las llaves, lamparilla 48. Informes, teléfono F-3417, p. m.

UH 2802 18 enero 23

Alquileres

Locales y naves

LOCAL

Se alquila todo o parte con 275 metros cuadrados, 3 espléndidas puertas metálicas, renta de situación.

Lamparilla entre San Ignacio y Cuba.

Informan: O'Reilly 11, Departamento núm. 506. Teléfono A-9251. V.H.E.-179. 10d. 25 En.

LOCAL PREPARADO PARA TODO comercio, alquilo en lo mejor de Galiano, se da contrato. Sin regalía, precio equitativo. Informan en el mismo, Galiano 90, pegado a San Rafael.

UH 2854 18 ene 21

LOCAL IDEAL PARA FARMACIA, alquilo en lo mejor de la Habana, con éxito seguro de ganar dinero bastante. Para más informes, llame al teléfono M-1778.

UH 2714 17 enero 20

SE ALQUILA EL ESPLENDIDO LOcad para establecimiento Monte 28, bajos, entre Aguila y Angeles. Ultimo precio: $200.00. Informes: en el mismo.

2837 19 E 25

Habitaciones

O'REILLY 42, 2o. PISO ALQUILO habitación con vistas a la calle, amueblada, para un caballero. Precio $12.

2925 19 E 21

Fincas rústicas

FINCA EN ARRIENDO

Esta preciosa finca, dos caballerías, Carretera Central, Arroyo Arenas, Chalet, agua, 4,00 palmas y frutales. La arriendo por 83 pesos mensuales. Señor NONELL, Cuba 25 altos. Teléf. M-9244.

2895 19 E 22

Se Solicitan

Varios

SE NECESITA MUJER EDUCADA PAra cuidar y enseñar las primeras letras a 3 niñas. Buen sueldo, ropa limpia, uniformes. Colocación decente para persona decente Avenida Merocal 99, altos, por Valle.

2820 18 enero 21

SE SOLICITA UN MUCHACHO FORmal de 12 a 13 años, que sepa leer y escribir, para una oficina, se le da casa, comida, ropa limpia y sueldo. Le acompañará familiar. F-2330.

7079C 17 enero 20

SOLICITO SIRVIENTA PARA TODO el servicio de una señora sola con un niño. Blanca, sueldo $10. Telf. F-3789.

2612 17—20 En.

MODISTAS. OFICIALAS DE ALTA costura y de práctica en taller, hacen falta en casa Bernabeu. Compostela 38.

UH 7057C 13 ene 28

NECESITO UN BUEN CRIADO. — Sueldo, $40; una criada para cuartos, $25, y un chauffeur español que ayude limpieza $30. Compostela 58.

2924 19 E 21

SOLICITO CRIADO PARA SEGUNdo de comedor, que sepa servir bien, que sea fino, limpio y de buena presencia y con referencias de casas conocidas. Casa de Viuda de Argüelles, Calle Línea entre F y Baños, Vedado.

2915 19 E 22

SOLICITO UNA MUCHACHA DE 14 a 16 años para ayudar a los quehaceres de una casa pequeña. Sueldo $8 mensuales, comida y ropa limpia. Puede dormir en la colocación. Misión 25 A, Gabinete dental.

2939 19 E 22

SE SOLICITA PERSONA RELACIOnada o lo suficientemente activa para vender con éxito artículo que tiene gran salida entre familias. También deseamos nombrar agentes de reconocida honorabilidad en algunas ciudades del interior. "University Society". Neptuno 182, Habana. Se desean referencias.

2931 19 E 22

SE SOLICITA EN LUZ 92 ALTOS una cocinera para tres de familia. Sueldo $15.00.

2959 19 E 21

AGENTES. SE NECESITAN VARIOS ambos sexos; propaganda fácil; pueden ganar buen diario. Informes 9 a 12. San Nicolás 75 altos.

2930 19 E 21

Se Ofrecen

Chauffeurs

DESEA COLOCARSE UN CHOFER español en casa particular, tiene buenas referencias, es formal y cumplidor de su deber, no tiene pretensiones. Teléfono M-2562.

UH 2685 19—21 En

SE OFRECE CHAUFFEUR MECANIco español, tiene buenas referencias, sin pretensiones, no le importa ir al campo. Teléfono M-5092.

2875 19—22 En

SE OFRECE CHAUFFEUR MECANIco español de treinta años, tiene referencias de las casas donde ha trabajado largo tiempo. Va al campo, no tiene pretensiones. Tel. A-3343.

2912

Jardineros

SE OFRECE JOVEN ESPAÑOL PAra jardinero, fregador de máquinas, buenas referencias, sale al campo, no tiene pretensiones. Informan teléfono FO-9396.

2864 19—22 En

SE DESEA COLOCAR PARA JARDInero en casa particular un español con referencias de casas donde trabajó. Inmejorables recomendaciones. No le importa salir al campo. Informan teléfono U-2768.

UH 2947 19 E 22

Manejadoras

SE OFRECE JOVEN ESPAÑOLA PAra manejadora, es muy cariñosa con los niños, tiene buenas referencias, desea casa de moralidad. Informan Tel. M-9578.

2900 19 E 21

SE DESEA COLOCAR UNA JOVEN española para manejadora, criada de manos o para los quehaceres de una matrimonio solo, tiene inmejorables referencias. Informan Escobar 182B altos, teléfono A-2975.

2946 19 E 21

Crianderas

UNA BUENA CRIANDERA DESEA encontrar una familia de moralidad para colocarse. Informan en Refugio 2 B y C habitación No. 1. Teléfono A-3353 Carmen. Se suplica no llamen para dar bromas.

2881 19—22 En

Se Ofrecen

Criadas y Criados

SE DESEA COLOCAR UN JOVEN, español, de criado de mano o portero, tiene referencias y sin pretensiones, llamen al teléfono M-4738. Pregunten por José, o dejen su dirección.

UH 2790 18 en 20

JOVEN ESPAÑOLA DESEA COLOcarse para criada de mano o manejadora, tiene referencias de donde ha trabajado. Telf. A-8350.

UH 2845 18 en 20

DESEA COLOCARSE UNA JOVEN española de criada de manos o manejadora. Informan Tel. A-6769. Balbina.

UH 2909 19 E 22

UN JOVEN ESPAÑOL DESEA COLOcare de criado de manos, sabe servir mesa y tiene buenas referencias de las casas que ha trabajado. — M-6203.

UH 2905 19 E 21

DESEA COLOCARSE UNA JOVEN española para matrimonio solo o criada de manos, tiene referencias. Baños No. 15. Tel. F-2457.

UH 2896 19 E 22

BUEN CRIADO DE MANOS DESEA colcarse en casa particular, tiene buenos informes de las casas que ha trabajado, es serio Tel. M-3064.

UH 2866 19—22 En

SE OFRECE CRIADO DE MANO HAbituado a todo servicio fino con recomendación de casas conocidas. — También un joven segundo criado, portero, jardinero y otros trabajos. Teléfono A-4792.

2922 19 E 21

DESEA COLOCARSE MUCHACHA española siendo muy práctica para comedor, cuartos o criada de manos. Tiene buenas referencias. Llamen por Alberta, U-4669.

2918 19 E 21

DESEA COLOCARSE JOVEN ESPAñola para criada de manos o para todo servicio de corta familia, tiene referencias. Informan Tel. U-4669. María.

2919 19 E 21

DESEA COLOCARSE JOVEN ESPAñola para criada de manos o manejadora, es dispuesta, trabajadora, con referencias. Pregunten por Dolores. U-4669.

2920 19 E 21

MUCHACHA ESPAÑOLA TRABAJAdora y sería desea colcarse de criada de manos, ayuda a los niños, tiene buenas referencias. Pregunten por Carmen U-4669.

2921 19 E 21

DESEA COLOCARSE UNA JOVEN ESpañola para criada de manos, es trabajadora y formal, ha trabajado en Madrid. Tel. F-5845.

2619 19 E 22

SE OFRECE CRIADA ESPAÑOLA PAra cuartos y comedor, otra para cocinar y limpiar, duerme fuera. Teléfono A-3343. Tienen muy buenas referencias.

2911

SE OFRECE JOVEN ESPAÑOLA PAra criada de manos o cuartos Tiene buenas referencias. Tel. M-6048.

2953 19 E 22

DESEA COLOCARSE ESPAÑOLA práctica en el servicio de manos o cuartos con buenas referencias, trabajadora y sería sin pretensiones. Informan U-4669, María.

2952 19 E 21

SE DESEA COLOCAR UNA JOVEN española de criada de manos, desea casa sería, no tiene novio, sabe su obligación, es humilde y no tiene pretensiones. Teléfono M-5478.

2951 19 E 21

SE DESEA COLOCAR JOVEN ESPAñol de criado de manos o camarero o para jardinero. No tiene pretensiones. Tel. M-9578

2949 19 E 21

DESEA COLOCARSE UNA JOVEN ESpañola para criada de manos, sabe bordar a máquina y coser algo. Refugio 45.

2910 19 E 22

UNA SRA. DE COLOR DESEA COLOcarse de criada de manos en casa formal, es seria, limpia y de buen carácter, cumplidora. Tel. F-3768.

2908 19 E 21

SE DESEA COLOCAR UNA MUCHAcha española de criada de manos o para cocinar y limpiar corta familia teléfono FO-1080.

2907 19 E 22

SE DESEA COLOCAR SEÑORA JOven para criada de mano, no duerme en la colcación. A-0429.

2906 19 E 21

SRA. ESPAÑOLA DESEA COLOCARse para todo servicio de matrimonio solo, duerme fuera, es formal y sabe trabajar. Llamen al M-4778.

2892 19 E 21

Criadas y criados

SE OFRECE UNA JOVEN ESPAÑOla, para criada de manos, cuartos o comedor, tiene muy buenas referencias y desea casa de moralidad. Informan Tel. M-9578.

2901 19 E 21

JOVEN ESPAÑOL DESEA COLOCARse de criado de mano, es cumplidor y trabajador, sabe servir muy bien la mesa y práctico en limpieza. Inmejorables referencias. Tel. A-5324.

2894 19 E 21

DESEA COLOCARSE UNA JOVEN española para criada de manos, cuartos o manejadora, con magníficas referencias. Teléfono F-5179.

2885 19 E 22

SE DESEA COLOCAR MUCHACHA española, criada de mano. Lleva tiempo en el país y sabe servir a comedor, coser un poco y lavar ropa fina. Tiene referencias. M-7122.

2883 19 E 21

SE COLOCA UNA JOVEN ESPAÑOla en casa de moralidad, para cuartos, sabe coser y cortar; también bordar un poco a máquina. Tiene referencias. Teléfono F-6235.

2882 19—21 En

DESEA COLOCARSE MUCHACHA española para criada de manos. Sabe su obligación; tiene referencias y lleva cinco años en Cuba. Teléfono A-5919.

2880 19—21 En

SE DESEA COLOCAR UNA JOVEN española de criada de manos o manejadora. Es formal. Tel. I-7782.

2872 19—22 En

SE DESEA COLOCAR UNA SEÑORA de mediana edad para cuartos o comedor o para lo que se presente. Informan teléfono U-4441.

2869 19—21 En

SE DESEA COLOCAR UNA MUCHAcha española para criada de manos o de cuartos. Sabe coser. Tiene referencias. Telf. U-6689.

2863 19—22 En

DESEA COLOCARSE UNA JOVEN española para todo el servicio de una casa. Tiene buenas referencias. Calle 19 entre 18 y 20. Departamento No. 1, Vedado. Teléfono F-6083.

2891 19 E 21

SE OFRECE JOVEN ESPAÑOLA PAra cuartos o coser. Tiene muy buenas referencias. Tel. I-1503.

2944 19 E 22

DESEA COLOCARSE UNA ESPAÑOla de criada de manos, entiende algo de cocina y algo de costura. Tel. M-7887.

2943 19 E 21

SE OFRECE UNA SEÑORA ESPAÑOla de mediana edad para todo el servicio de una casa chica. Sabe lavar y planchar, entiende algo de cocina. Tiene referencias. I-7225.

2942 19 E 21

DESEA COLOCARSE UNA MUCHAcha española de criada o manejadora. Sol No. 28, altos. Tel A-2600.

2940 19 E 22

SE DESEA COLOCAR UNA MUCHAcha española recien llegada para criada o manejadora, desea casa de moralidad. Informes Tel. I-7703.

2933 19 E 22

DESEA COLOCARSE UNA ESPAÑOla de mediana edad para cuartos, sabe lavar y planchar ropa de seda de señora, no duerme en la colocación. Teléfono M-8958.

2932 19 E 22

UNA MUCHACHA ESPAÑOLA DEsea colocarse de criada de comedor o de cuartos. Tiene referencias. Teléfono M-5336.

2929 19 E 21

CRIADO DE MANOS DE MEDIANA edad se ofrece para casa particular o de limpieza de oficinas o portero, es persona seria y formal y tiene referencias de las casas que trabajó. M-8817.

2928 19 E 21

UNA MUCHACHA ESPAÑOLA DEsea colocarse para los quehaceres de casa de familia. Ofrece cumplir con su deber y tiene referencias. Galiano 123, teléfono A-7557.

2927 19E 22

DESEA COLOCARSE JOVEN ESPAñola para cuartos o comedor para todo si es corta familia, no duerme en la colocación.. Teléfono I-4541. Pregunten por Sofía.

2923 19 E 21

DESEA COLOCARSE UNA MUCHAcha española para criada de mano, lleva poco tiempo en el país. Informan M-7830.

2965 19 E 22

Se Ofrecen

Cocineras y cocineros

SE OFRECE UNA SRA. DE COLOR y del campo para cocinar, no le importa hacer alguna limpieza. Dormir fuera. Informan M-5081.

2954 19 E 21

COCINERA REPOSTERA EXPERTA en plaza, cocina criolla y española, desea colocarse, tiene referencias.— Informan U-4669.

2917 19 E 21

SE OFRECEN DOS JAMAIQUINAS, una para cocinar y otra para lavar y limpiar o manejar niños. Tienen buenas referencias. Duermen en la colocación. Teléfono A-3343.

2913

SE DESEAN COLOCAR DOS JOVEnes españolas, una para cocinar y limpiar y otra para criada de manos cuartos o comedor, formales y trabajadoras, tienen referencias. Informan Reina 98, teléfono A-1727.

2958 19 E 22

UNA ESPAÑOLA DE MEDIANA edad desea colocarse para cocinar y limpiar siendo corta familia, es sumamente honrada y trabajadora, tiene buenas referencias. Tel. F-3017. Baños esquina a 17, altos de la bodega.

2948 19 E 22

SE OFRECE UNA BUENA COCINERA cocina española y criolla, sabe de repostería, muy limpia y tiene buenas referencias. Informan: Teléfono M-9578.

2902 19 E 21

SE OFRECE JOVEN ESPAÑOLA COcinera, entiende de repostería. Sabe hacer plaza, tiene referencias, no duerme en la colocación cocina y limpia a corta familia. Tel. M-5478.

2903 19 E 21

DESEA COLOCARSE UNA ESPAÑOla para cocinar y ayudar algún quehacer, no duerme en la casa, desea casa de moralidad. Tel. M-4205.

2899 19 E 21

COCINERA REPOSTERA DESEA COlocarse. Tiene buenos informes, española tiene tiempo en el país. — F-6226.

2898 19 E 21

SEÑORA ESPAÑOLA SE COLOCA para cocinera o para todos los quehaceres siendo corta familia. Tiene referencias. Es limpia y trabajadora. Va al campo si le pagan el viaje. M-4072.

2890 19 E 21

DESEA COLOCARSE UNA SEÑORA española para cocinar, comedor o cuartos. Informes Compostela 96. Teléfono M-5627.

2889 19 E 21

DESEA COLOCARSE UNA COCINEra española, cocina a la española y criolla, sabe de repostería, la comida bien presentada, buenas referencias y duerme en la colocación. Teléfono F-2035.

2888 19 E 21

SE OFRECE COCINERA DE COLOR, limpia, formal, con referencias de buenas casas donde ha trabajado.— Trabaja en reparto lo mismo que en la Habana. M-7122.

2884 19—21 En

SE DESEA COLOCAR UNA ESPAñola para cocinar y limpiar para corta familia, tiene referencias. Teléfono M-5172.

2879 19—21 En

SE OFRECE UN BUEN COCINERO de colr, joven, fino, aseado, hace dulces, inmejorables referencias, prefiere casa particular. Tel. M-4507.

2874 19——21 En

DESEA COLOCARSE JOVEN ESPAñola para cocinar, sabe cumplir muy bien con su obligación, sabe de repostería, tiene referencias, es de moralidad. Teléfono M-5895.

2873 19 E 21

COCINERA ESPAÑOLA REPOSTEra cocina criolla y española, tiene referencias, duerme en la colocación. Se ofrece para casa de moralidad. Teléfono M-6272.

2945 19 E 22

SE OFRECE UNA JOVEN ESPAÑOla para cocinar y limpiar, práctica en cocina. Tiene referencias. Informan Peña Pobre 40, teléfono M-5550.

2941 19 E 21

SE DESEA COLOCAR UNA JOVEN española para cocinar, sabe hacer dulces, desea casa de moralidad.— Tiene referencias. Informan teléfono M-4276.

2936 19 E 21

DESEA COLOCARSE JOVEN ESPAñola para cocinar solamente, siendo matrimonio solo con casa chica cocina y limpia. No la llamen por 20 pesos. Teléfono M-5119.

2937 19 E 21

Se Ofrecen

Cocineras y cocineros

AN ENGLISH SPEAKING GIRL seek possition as pastry cook, maid or nurse American or Cuban. Call F-6206.

UH 2727 17 en 20

MAESTRO COCINERO ESPAÑOL SE ofrece para casas particulares o comerciales, cocina a la española y francesa y a la criolla y sabe de repostería y pastelería. —Teléfono M-8817. Sale al campo.

2926 19 E 21

SE OFRECE COCINERO REPOSTEro joven español con buenas referencias, prefiere casa particular. No le importa ir al campo. Informan teléfono M-3850.

2966 19 E 22

SE COLOCA ESPAÑOLA COCINERA repostera, no tiene pretensiones de gran sueldo, no duerme en la colocación. M-9772.

2963 19 E 21

SE OFRECE ESPAÑOLA COCINERA y repostera con referencias a satisfacción, gana buen sueldo Duerme fuera. Informan Tel. I-5496.

2961 19 E 21

Varios

SE DESEA COLOCAR UNA JOVEN de color para lavar y cocinar. Sabe limpiar y también se colocaría como manejadora. Tiene referencias y desea ganar buen sueldo. M-4118.

2886 19 E 21

Agencias de Colocaciones

AGENCIA "EL SOL", OFRECEMOS cocineros, ayudantes, fregadores, repartidores de cantinas, criados, camareros, dependientes de café y fonda, chofers y fregadores de máquinas, criadas, cocineras y manejadoras. M-1860.

2960 19 E 22

AGENCIA LA ESTRELLA

Ofrece cocineras, criadas, manejadoras, lavanderas camareras, sirvientas de clínicas, costureras, cocineros chinos. Colón 32. Tel. M-9578.

2904 19 E 24

¿SABE USTED?

Cualquier clase de empleado que Ud. necesite, pídalo a la Cuban American Eployment Office. Tel. A-3343. Se lo enviamos debidamente identificado.

2914 19 E 23

Se Venden

Casas

COMPRO Y VENDO

CASAS, SOLARES Y ESPLENDIdos chalets en el Vedado, Miramar y Repartos Alturas de Almendares, Almendares, La Sierra. Casas en la Habana y sus barrios. Fincas rústicas en Camagüey y demás provincias. Doy dinero en primeras hipotecas sobre casas en la Habana, Vedado, Jesús del Monte, sobre Miramar y Marianao. Sobre fincas rústicas en cualquiera de las seis provincias, siempre que haya buenas garantías. Informa M. de J. Acevedo, Notario Comercial. Obispo 59, Telf. M-9036.

UH7032 9—8 Feb.

VENDO CASA CALLE GLORIA 205, 80 metros terreno. Precio mínimo: $2.800. Trato directo con comprador. Dueño: I-5006.

UH 2108 14—20 En.

EGIDO CERCA MURALLA VENDO casas de una planta, comercio, contrato, renta 180. Miden 10.50 por 3.7 metros. Precio 70 pesos metro. Doy facilidades. Informes, Campanería. Aguiar 68. M-7785.

UH 2706 17 ene 20

CASA CALLE SAN LAZARO CERCA Belascoaín, vendo, moderna, tres plantas, bajos comercio, renta 190 pesos, mide 150 metros. Precio $22,500. Es una ganga. Informes, Campanería. Aguiar 68. M-7785.

UH 2705 17 en 20

Se Venden

Casas

VERDADERA GANGA, POR AUSENtarse su dueño se venden 8 casas de reciente construcción, preparadas para altos, buena situación, se prueba rentan el uno y medio por ciento libre para el comprador, cualquier facilidad de pago, trato directo con el Sr. Benito, teléfono M-4842. Urge negocio.

2934 19 E 23

Solares

EN LA PARTE MAS ALTA DE LA Víbora, Patrocinio y Juan Delgado, lugar que es un sanatorio, vendo 5 solares, 3,000 varas, propios para buena residencia o hacer varios chalets. Precio baratísimo. Informes, Banco del Canadá, Departamento 322. Telf. A-8875.

UH 2669 17 ene 20

GANGA

Country Club Park. Soberbio lote compuesto de 5.800 varas cuadradas, junto al canal que conduce al Lago, frente al río Quibú, esquina de Fraile, rodeado de bellas residencias, a un paso del Yacht Club, se vende a $2.50 la vara, dando facilidades de pago. Informes: Sr. Aparicio, Prado número 102. Telf. M-5901.

UH 2101 Indf. 14—13 feb.

Establecimientos

VENDO TALLER DE LAVADO, PAra principiantes o un matrimonio que quiera hacer dinero, único en el pueblo de San Diego del Valle, por tener que embarcarse su dueño. Informan en San Diego del Valle Sr. Novo y en la Habana en Gervasio 138, bajos, Sr. Fraga.

2956 19 E 22

SE VENDEN LOS ENSERES DE café y restaurant y se alquila el local para el mismo negocio. Se da contrato. Informan en el mismo. Empedrado 3.

2897 19 E 24

Varios

SE VENDE UNA BASCULA FAIRbanks, de 3000 libras, en $80 y un banco de carpintero, en $8. Cristina 16.

2708 17 enero 20

APARATO PARA TOSTAR CAFE con todos sus accesorios y en perfectas condiciones de funcionamiento, se vende barato. También se venden todos los demás utensilios para el negocio de tostadero de café. Señor A. Rodríguez, Cristina 58, Teléfono A-9382, Habana.

2870 19-23 En

Música

Afinadores

SOLO POR $2.50

Afino su piano, poniéndole cuerdas gratis y nuevas; exterminación radical del ratón; pianolas sin sonar, quedarán flamantísimas, por $20. Oscar Telf. X-2173.

2736 18—28 En.

Fonógrafos y Discos

ORTOFONICA VICTOR, COMPLETAmente nueva, en 80 pesos, con dos álbums de discos, nuevos. San Francisco número 46, Víbora, esquina a Buenaventura.

2642 17 enero 23

VICTROLA ORTOFONICA, COMO nueva; vendo en precio de ganga. Informes A-3769.

2738 18—21 En.

Casas de Préstamos

Asombrosa Liquidación

JUEGOS DE CUARTO

Uno de tres cuerpos de caoba barnizado en dos tonos y decorado $325. Otro id. de color nogal decoraciones Romanas muy fino $280. Id. marqueteado $180. otro más Id. $150; uno de señorita decorado y jaspeado $75., y algunos mas de $50.

JUEGOS DE COMEDOR

Uno de Renacimiento policromado $250, uno id. de caoba, enchapado, color nogal $180; uno id. de color majagua decorado $90; otro marqueteado $80, y varios más $65.

Juegos de Sala.

Uno de caoba con filete de bronce de diez piezas, $120, uno color acertuna $80 uno id., color lila $75, y varios más a $35.

Objetos Varios

Una Pianola eléctrica nueva lo mejor $250, otra Melville Clark $180 Victroia Ortofónica $65; una id., Ultrafónica $65; otra sistema Ortofónica $40; Fonográfos a $5; Aparadores ovalados con crista $16; Coquetas modernas a $10 Mesas de correderas $8; Máquinas de coser a $10: Camas de $6 en adelante e infinidad de piezas que damos a precios increibles.

Equipajes

Baules Escaparates a $15, de Camarote y bodega a $8, y maletas de un peso en adelante y una infinidad de cuadros a precios sin competencia.

Visiten esta casa y se convencerán Gloria 123 y 127 entre Indio y S. Nicolás "La Casa Ferro" Teléfono M-1296.

muebles modernos.

OTRA: Tenemos camiones para mu-

NOTA: Compramos y cambiamos dadas a precios económicos y personal competente.

UH 1381 9—9 Feb.

Más Anuncios de ULTIMA HORA en la Página 19

Casas de Préstamos

GRAN LIQUIDACION

De trajes caballero, zapatos, de agua, abrigos mantones de nila, baúles maletas, joyería y da clase de muebles.

ROPAS, ALHAJAS, MUEBL

Juegos de cuarto, sala, comedor piezas sueltas. Pianos vict máquinas de coser y escribir cu e instrumentos de música.

COMPRAMOS Y EMPEÑAM

Ropa de caballero, abrigos, máqu muebles y alhajas. Pagamos números 62 67 y 69 esquina a que nadie "Los Jimaguas". Sesión. Telf. A-3339.

UH 14091 21 en

Dinero e Hipotecas

SE SOLICITAN $3.000 EN PRIMEr hipoteca; buena garantía. Calle Inton número 14, entre Concepción Dolores, Víbora. No corredores.

2620 17—21

HIPOTECA

Compra y venta de C

¿Desea usted colocar dinero en hipteca? Llame al M-¿Necesita usted dinero? Llame M-9244. Haga sus Escrituras en Notaría y será bien atendido. Señor NONEL

Calle Cuba 25, altos. Habana

Para el Hogar

ROPA de CAM

Todos estos artículos han sido bajadísimos, con motivo del BALANCE, que obliga a aminorar existencias.

COLCHONES CAMEROS

Calidades Buenas, desde . . $ Miraguano Flor, desde . . . Flor Seda, desde . . . . Colchones de cualquier tamaño calidad, a precios que no admi competencia.

COLCHONETAS

Cameras, desde . . . . . $ Medio Cameras, desde . . . Personales, desde . . . . Para Colombinas, desde . . .

ALMOHADAS DE FLOR SEDA

De 75 ctm. a . . . . . $ De 85 ctm. a . . . . . De 100 ctm. a . . . . . De 115 ctm. a . . . . . De 130 ctm. a . . . . .

Edredones, cojines para cama y sala en una variedad incomparable.

¡COMPARE NUESTROS PRECIOS

FRAZADAS

De todas las calidades, en todos tamaños. El surtido más extenso y variado. Los precios reducidos.

No compre Frazadas sin ver nuestros precios

"La Opera"

GALIANO Y SAN MIGUEL

Reparación de Muebles

BARNIZADO A MUÑECA

Esmaltamos, doramos y decoramos toda clase de objetos de nuestro taller o en casa del cliente. Trabajos garantizados. M-5412. Para vender sus muebles bien llame al M-5412

2837 19 E

Limpieza de cocinas

SEÑORAS: LLAMEN AL TELEFONO I-5496 y pagará poco gas; por pesos se le limpia, regula y barniza su cocina. Garantizo. Económico mensual.

2962 19 E

Para las Damas

Varios

ABRIGOS DE SEDA

Tenemos más de 300, todos forrados con raso y piel

$6.98

ABRIGOS DE SATIN MUY FINO

forrados con raso y piel a

$4.50

ABRIGOS DE PAÑO

hechuras a la última moda a

$4.98

Pedidos al interior 50 cts. extra flete. Liquidamos grandes lotes de vestidos de seda, holán y warana a precios de verdadera ganga. Toda nuestra mercancía es fresca, confeccionada según los últimos modelos. Nuestra casa es la más antigua en Cuba dedicada a este giro.

"CASA GONDRAND"

Amistad 52 entre Neptuno y San Miguel.—M-3828.

2042 3 Feb

La Economía se impone

Los Anuncios Económicos resultan, por su pequeño costo y su gran eficacia

UNA CAJA DE AHORROS

para todos los que saben utilizar este medio de ventajoso Propaganda en sus negocios.

DEPARTAMENTO DE ANUNCIOS CLASIFICADOS

A-3333- A-1014

DIARIO DE LA MARINA

CURSO DE INGLES POR RADIO QUE TRASMITE LA ESTACION C. M. W. 54ª Lección que se repite

Para trasmitir el día 22, a las 11 y media a. m. y a las 7 y media p. m.

SIGNIFICADO DE LAS PALABRAS CON EL SENTIDO QUE SE LES DA EN ESTA LECCION

En Inglés	En Español
without	sin
to indicate, indicated	indicar
propriety	propiedad
right (time)	precisa
parents	padres
custom	costumbre
often	frecuentemente
both	ambos
will (noun)	voluntad
polite	cortés
language	idioma, lenguaje, etc.

TEXTO EN INGLES

This lesson treats of the use of the verbs **should** and **would.**

Should is used as a principal verb without contractions in all persons to indicate moral obligation or propriety:

I should begin the lesson at the righ ttime.
You should not speak ill of others.
Children should obey their parents.

Would is used as a principal verb without contractions in all persons to indicate an habitual action or custom in the past. This form is little used in conversation.

When he was in Habana he would often go to the Playa.

Should and would are both used to express an action that is future in reference to some event in the past time. Should or would may be used in the first person and would in the second and third. The contraction 'd for should or would' iis often used with this construction.

I tell you I shall speak to you.
I told you I should speak to you
He says he will come.
He said he would come.

Should and would are used in conditional sentences. In the part of the sentence expressing the condition we use the past indefinite.

If I had money I should go to Paris.
If you had money you would go to Paris.
If he had money he would go to Paris.

Expressing a condition out of control of the will would is used in all persons.

If I could I would help you.

Sometimes the condition is suppressed. This form is much used in polite conversation.

I should like a glass of water.
Would you like a drink?
Would your friend like cigar?

There are other uses of should and would but they belong to the literary language.

TEXTO EN ESPAÑOL

Esta lección trata del uso de los verbos **should** y **would.**

Should se usa como verbo principal sin contracciones en todas las personas para indicar obligación moral o propiedad:

Yo debo empezar la lección a la hora precisa.
Usted no debe hablar mal de otros.
Los niños deben obedecer a sus padres.

Would se usa como verbo principal sin contracciones en todas las personas para indicar una costumbre o acción habitual en el pasado. Esta forma se usa poco en conversación.

Cuando él estaba en la Habana iba frecuentemente a la Playa.

Should y would se usan los dos para expresar una acción que es futura en referencia a algún evento en el tiempo pasado. Should o would se pueden usar en la primera persona y would en la segunda y tercera. La contracción 'd por should o would se usa frecuentemetne con esta construcción:

Yo le digo a usted que yo le hablaré.
Yo le dije a usted que yo le hablaría.
El dice que vendrá.
El dijo que vendría.

Should y would se usan en frases condicionales. En la parte de la frase que expresa la condición, nosotros usamos el pasado indefinido.

Si yo tuviera dinero iría a París.
Si usted tuviera dinero iría a París.

Para expresar una condición fuera del control de la voluntad, would se usa en todas las personas. Si pudiera, le ayudaría.

Algunas veces la condición se suprime. Esta forma es muy usada en conversación cortés.

A mí me gustaría tomar un vaso de agua.
¿Le gustaría tomar algo?
¿Le gustaría a su amigo fumar un tabaco?
Hay otros usos de should y would en el lenguaje literario.

M.E.C.D. 2016

UN PROYECTO DE LEY REFERENTE A CERTIFICADOS DE DEPOSITO, PENDIENTE

AS ANUNCIOS DE ULTIMA HORA

Miscelánea

INTERESANTE

MUJER Y EL HOGAR FELIZ
obra más interesante que se ha ...ado para el hogar. Son dos to... lujosamente encuadernados en ...cuales se encierra cuanto una ...debe saber para que su hogar ...venturoso pues abarca desde las más insignificantes hasta las intrincadas de los deberes de ...ujer. Como hija, esposa y madre. ...nte este mes será obsequiado ...cliente que la adquiera, con un ...stre del magazine revista "El ...r y la Moda" que son tres nú... ...s al mes y un magazine de Lec... ...s. El precio de la obra actual... ...te es de $25.00 y el obsequio.

METERETE
...a revista infantil más interesan... ...amena e instructiva que se ha ...licado son dos números al mes. ...precio $2.40 semestre, $4.80 al ... Suscriba a su hijito, es el me... ...obsequio que usted puede hacer.

OBRAS A PLAZOS
...odemos servir las obras más im... ...tantes de la actualidad a plazos ...odísimos. Historia de Onke; Dic... ...nario Salvá; Historia de la Mo... desde 1830 hasta nuestros días; ...toria del Arte; Fábulas Lafon... Obras de Homero; Costumbres ...Universo; Don Quijote; Mitolo... Biblioteca del Contador; Geo... ...fía Universal; Historia Univer... Todas estas obras lujosamente ...cuadernadas podemos servirlas en ...zos insignificantes.

LIBROS DE COCINA
La Cocina y el Hogar $2.50; Inte... Cocinero Cubano $150. Haga su ...ido.

LIBRERIA ACADEMICA
...fono A-9421. Neptuno 18.
Frente al Cine Encanto.
10d. V-25 En.

BALSAMO EFICAZ E INOFENSI... ...para quitar el vicio del alcohol. ...ame. Cristo 12 (bajos).
2595 17—10 En.

$2000
PUEDEN GANARSE, TRABAJANDO 8 HORAS AL DIA, PIDA EL PROSPECTO A LA CASA ROMA, DE P. CARBON, APARTADO 1067, HABANA.

Préstamos
DE $50 HASTA $300 AL 1% MENSUAL
Con garantía de fiadores que sean propietarios o comerciantes.
PAGOS SEMANALES EN 50 PLAZOS
Solicitudes resueltas con brevedad.
También hacemos
HIPOTECAS
liquidables—capital e intereses—mensualmente.
"BANCO CENTRAL DE CUBA"
Aguiar 76.
(entre O'Reilly y San Juan de Dios)

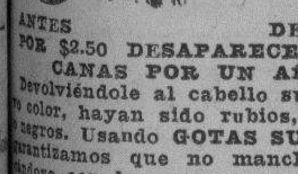

ANTES DESPUES
POR $2.50 DESAPARECEN SUS CANAS POR UN AÑO
Devolviéndole al cabello su primitivo color, hayan sido rubios, castaños o negros. Usando GOTAS SUBLIMES, garantizamos que no manchan, aplicándose con las manos como una loción de tocador. Depósito: Peluquería "Torre de Oro". Casa especial en pelucas y bisoñés para ambos sexos, fundada hace 23 años. Manzana de Gómez por Monserrate. Peluquería "Torre de Oro", Ramón Gualda. Telf. ...4282.
E150. 15d. alt.

Pérdidas

SE HA EXTRAVIADO UNA CACHORRITA BLANCA Y NEGRA DE ...cola. Calle 9a. entre 11 y 12. Ampliación de Almendares. Se gratificará a la persona que la devuelva.
C 7108 19 E 23

Profesionales

JUANA PUIG
COMADRONA
Especialista en partos y reconocimientos. Consultas gratis diarias. San José número 126, letra G, entre Marqués González y Oquendo. Teléfono U-4543.
175 15d. vence 30 En

DOCTOR ADOLFO REYES
Estómago e intestinos exclusivamente. Consultas de 9 a 11 a. m. en su casa, Lamparilla 74, altos. Telf. M-9120. Tratamientos especiales a horas convencionales.
2450 16 febrero 1-6

Notas de los Repartos

HOMENAJE

A continuación tengo el gusto de relacionar a las apreciables personas estimables amigas del que estas líneas escribe, que se han sumado al homenaje hasta la fecha, con que se va a honrar al corresponsal que suscribe: Wenceslao de la Guardia, propietario del Reparto Diezmero; Adalberto V. Miranda, ex-Capitán de la Policía Nacional y propietario del Campo Alegre; los comerciantes Salvador Tuma, Ricardo Rodríguez, Bernardino Crespo, Guillermo Caso, telegrafista de San Francisco de Paula y corresponsal de El Mundo en dicha localidad; José R. Viego, administrador del Depósito de Cigarros Trinidad y Hermanos.

Faltan por prestar su concurso la Sociedad El Progreso del Barrio, El Liceo de San Francisco de Paula y Progreso del Cotorro, cuyas adhesiones de estas y otras entidades daré a conocer en su oportunidad.

Infinitas gracias hago presente a todos los donantes enumerados, que han sabido corresponder honrándome, estimulándome con sus rasgos una vez más, a interesarme y abogar con verdadero interés y entusiasmo por estas columnas por todo lo que signifique adelanto y progreso de los repartos de mi corresponsalía en esl DIARIO DE LA MARINA.

Pedro Muñiz Carrera.

TELEGRAMAS DEL INTERIOR DE LA ISLA

42.500 SACOS DE AZUCAR VAN A SER EMBARCADOS POR EL PUERTO MATANCERO

Corresponde este azúcar a los centrales **Santa Amalia, Cuba y Triunfo**. Acuerdos tomados por la Cámara Municipal

MATANZAS, Enero (Lovio):

Se ha reunido la Cámara Municipal de esta ciudad en sesión ordinaria, Presidiendo el doctor José Cabarrocas y actuando de Secretario el señor Braulio Alfonso.

Al Pase de lista respondieron los concejales Moreno, Hernández, Cánovas, Betancourt, Amézaga, Carballo, Cárdenas, García, Martínez y Llés.

Fué leída y aprobada el acta de la sesión anterior.

Después, se tomaron los siguientes acuerdos:

Enviarle un mensaje de condolencia a los familiares del General Alemán, a propuesta del concejal Sr. Manuel Gónovas.

Darse la Cámara por enterada de una Circular de la Secretaría de Gobernación, en la que se dan instrucciones para la confección de los presupuestos municipales.

Concederle dos meses de licencia al concejal Sr. Enrique Casado, de acuerdo con solicitud presentada al efecto.

Pasar a informe del señor Arquitecto Municipal un escrito del Jefe de la Policía, comunicando que un árbol que existe en el parque de Bomberos perjudica al edificio, obstruccionando las canales con las hojas que caen de sus ramas.

Darse la Cámara por enterada de distintos escritos del Fiel Almotacén, dando cuenta del movimiento en su departamento durante los últimos meses.

Pasar a informe del señor Contador Municipal un escrito de la señora Vda. del Dr. Dueñas, reclamando las mensualidades que le corresponden como empleado que fué del Municipio, estando en funciones cuando ocurrió su muerte.

La sesión terminó después por falta de quorum.

MOVIMIENTO DEL PUERTO

Ha salido de este puerto el vapor inglés "Pinar del Río", que vino del puerto de New York, vía Sagua la Grande, con carga general y abono consignado a Silveira, Linares y Ca.

También salió para Moreau, Louisina, el vapor americano Henry Farnum, despachado por la Sinclair Cuba Oil Company.

ENTRADA

Procedente de Cárdenas, con azúcar de tránsito, entró el vapor noruego Sydfold, a tomar en este puerto diez mil sacos, con cuya cantidad completará su cargamento.

PROXIMOS EMBARQUES DE AZUCARES

El Administrador de la Zona Fiscal de Cárdenas informa que el Central Santa Amalia ha pagado el impuesto ordinario de diez mil sacos de azúcar, los cuales serán embarcados por este puerto.

Igualmente comunica el Administrador de la Zona Fiscal de Pedro Betancourt, que el Central Cuba ha pagado el impuesto ordinario de 30 mil sacos de azúcar, que también serán embarcados por este puerto.

En la Zona fiscal de esta ciudad el Central Triunfo ha ingresado ayer el impuesto ordinario de 2.500 sacos de azúcar que serán exportados asimismo por este puerto.

SENTENCIAS

La Sala de Justicia de esta Audiencia ha dictado sentencia en la Causa 721 del pasado año, del Juzgado de Instrucción de Matanzas, condenando al procesado Julio Morillo, a la pena de un año ocho meses y 21 días.

También ha dictado sentencia en la Causa 649 del Juzgado de Colón, absolviendo al acusado Juan Alvarez.

SEÑALAMIENTOS PARA EL LUNES

Causa 304 de 1929, del Juzgado de Instrucción de Matanzas contra Pedro Hernández, por abusos. Ponente, doctor Loredo. Fiscal, doctor De Para. Defensor, doctor Jordán.

Causa 744 de 1929, del Juzgado de Cárdenas, contra Avelino Rodríguez, Ponente Dr. Pumariega. Fiscal, doctor Valiente. Defensor doctor Reyes Lovio.

Alberto Lovio, Corresponsal.

La Perspectiva del Año 1930...

CONTINUACION DE LA PAG. 13.

¿Cómo podrían permanecer esos caminos sin reglamento o leyes que los proteja contra el uso de la fuerza? Por otro lado, la solución que los americanos han encontrado es demasiado costosa aún para el pueblo más rico del mundo y traería, finalmente, la inevitable declaración de otra gran guerra. Una competencia por armamentos como en la que Europa y los Estados Unidos se comprometieron a finales de 1919, no puede permanecer indefinidamente; si nada interviene (como lo hizo el convenio que Alemania y Francia celebraron en 1870) significará otra terrible guerra.

Preparar planes para la reducción de armamentos es trabajo meritorio. Pero si queremos llegar hasta la raiz del mal, debemos poner fin a la anarquía en los mares que nos fué legada por la guerra mundial. Esa anarquía será siempre causa de recelo y molestia entre las naciones, y como todas las anarquías, engendrará guerra. Es necesario, por lo tanto, restablecer en esos caminos comunes de la humanidad, una ley justa que sea respetada. Pero ¿cómo podemos restablecerla? ¿Volviendo a los principios y doctrinas que las Declaraciones de París y Londres han codificado con tanto cuidado y tan poco éxito?

Es siempre dificultoso restablecer una ley después de que ha dado tan claramente una prueba de su debilidad para hacerse respetar. Por otro lado, no debemos olvidar que durante los últimos diez años y especialmente en 1928, un nuevo factor se señaló en la historia del mundo: 56 potencias firmaron el tratado Kellogg-Briand que pone la guerra fuera de la ley. El sistema de reglas como las codificadas en los tratados de París y de Londres presuponen que dos naciones que se enfrentan una en contra de otra tienen derechos iguales, los cuales no comprenden en lo absoluto a los neutrales. Si el Pacto Kellogg-Briand no fuera destinado a permanecer como una simple declaración teórica de muy encomiables intenciones, el porvenir sería diferente; en cualquier guerra futura siempre habrá un agresor que violará el pacto y un atacado que lo habrá respetado.

Sería absurdo, después de haber suprimido las guerras, hacer leyes para regularlas, reconociendo los mismos derechos para la nación que viola el pacto, como para la que lo respeta. El Tratado Kellogg-Briand trae como consecuencia la necesidad de que los mares sean cerrados al agresor y toda clase de facilidades se concedan a la víctima.

Sin embargo, ese pacto, como existe hoy, está reducido a una declaración de principios y a un intercambio de promesas sin ninguna sanción práctica. La lealtad de las partes contratantes es todavía la única garantía de ser respetada. En estas circunstancias, he tenido muchas veces la oportunidad de hacer notar aquí, que sería imprudente esperar milagros de ese pacto. Podríamos vivir en un mundo bastante agradable si la firma de 56 Ministros del Exterior en un documento fuese suficiente para impedir toda guerra en el mundo entero. El problema del Tratado de Paz es demasiado complejo.

De hecho, el pacto Kellogg-Briand excluye una codificación de leyes de guerra marítima como la que existió antes de 1914, tan contrario al espíritu de ellas, pudiéndose apreciar que no pueden garantizar la paz en caso de renacimiento del viejo espíritu guerrero o contra arteras maquinaciones de mala fe.

El mundo se ha encontrado frente a esa contradicción desde que el Tratado Kellogg-Briand fué firmado. ¿Habrá algún medio para salir de esa dificultad? En ciertos círculos se cree que lo haya y más se piensa en el futuro que recordar el pasado, y más todavía, que ese doble problema pueda ser resuelto si las potencias europeas llegan a un convenio con los Estados Unidos, el cual sea sujetar a la nación agresora sin excepción o distinciones, y a ayudar por todos los medios al pueblo atacado que ha respetado las reglas del pacto. El nuevo entendimiento debería formar los nuevos estatutos marinos, reemplazando la Declaración de 1856 y 1909 y haciendo del Pacto Kellogg-Briand una medida real y efectiva.

¿Intentan comprometerse en este plan de acción el Presidente de los Estados Unidos y el Primer Ministro inglés? Ciertos comentarios publicados en Washington durante las pláticas que se celebraron en esa capital, podrían hacer creer que es así. Las declaraciones hechas por los dos hombres de estado fueron muy vagas; ciertas frases, sin embargo, parecen confirmar esos comentarios de la prensa americana; por ejemplo: "Nos aproximamos a los viejos problemas históricos en un nuevo ángulo y en una nueva atmósfera. En la suposición de que la guerra haya sido proscrita y que conflictos entre nuestras fuerzas militares o navales no lleguen a suceder, esos problemas han cambiado su significado y carácter, y su solución, tan satisfactoria para ambos pueblos, viene a ser realizable.

El porvenir nos dirá cuanto hay de verdadero en las deducciones que hacemos. Mientras tanto, será conveniente que la opinión pública en todos los países no olvide que los mares pertenecen al bien común de la humanidad; que antes de la guerra mundial existían leyes que protegían los derechos de esos caminos en contra de la fuerza; que esas leyes no existan más; que si una guerra estalla nuevamente, sólo la fuerza puede decidir los derechos de beligerantes y neutrales; y que todas las cuestiones de armamentos navales, incluyendo la de los submarinos, están sujetas a este problema. La conclusión de un convenio entre las potencias, como resultado del Pacto Kellogg-Briand, dará un nuevo código de los mares y todos los problemas de los armamentos serán simplificados.

Florencia, Italia, Dbre. 31|1929.

(Copyright 1929 by Pallas Features Syndicate).

Prohibida la reproducción.

Fué sancionado por el Senado en el año de 1915 y desde entonces se encuentra pendiente de aprobación en la Cámara

TEXTO INTEGRO DEL EXPRESADO PROYECTO

Los certificados de depósito constituyen uno de los más grandes y mejores instrumentos de crédito en nuestros días

A continuación insertamos el proyecto de Ley aprobado el año 1915 por el Senado de la República, sobre los "Warrants" o certificados de depósitos. El proyecto está pendiente de aprobación en la Cámara de Representantes y, en las actuales circunstancias, debe convertirse en Ley: Sobre ello hablamos en la página editorial de esta edición.

CAPITULO I

PROYECTO DE LEY WARR ANTS O CERTIFICADOS DE DEPO SITOS

De los certificados de depósito

ARTICULO I.—Se autoriza a los Administradores de las Aduanas de la República para que den, a los depositantes de mercancías importadas por los puertos de la República, o de frutos del país destinados a la exportación, depositados en los almacenes de las Aduanas o en Almacenes de Depósito de Sociedades o particulares, habilitados con el carácter de almacenes fiscales, **certificados de depósito, por duplicado,** de mercancías importadas o de productos de exportación depositados a dichos almacenes. El duplicado de cada certificado llevará la denominación de **Warrants.**

ARTICULO II.—Los certificados y sus duplicados, los Warrants, deberán contener: 1o. La fecha en que se expidan, el nombre y domicilio del depositario y relación de las mercancías.—2o. La designación del almacén de depósito en que estuviese.—3o. La clase de las mercancías, su peso y cantidad, así como los números y marcas de los bultos y cualquiera otra indicación propia para hacer conocer su valor.—4o. Nombre de la Compañía de Seguros en que están asegurados, ascendencia y vencimiento del seguro.—5o. La fecha desde la cual se adeuda por ellas almacenajes.—6o. Si se adeuda o no derechos por las mismas, cuando se trate de mercancías importadas y si adeudan impuestos fiscales cuando sean artículo de exportación. 7o. La firma del Administrador de la Aduana, así como las de los oficiales y la del Vista que hubiera examinado las mercancías o intervenido en su recepción o depósito.

ARTICULO III.—El certificado original deberá además contener la siguiente anotación: "no se entregarán las mercancías a la presentación de este certificado sin estar acompañado del Warrant y ambos con endoso en forma, si se hubiese transferido".

ARTICULO IV.—Tanto el certificado como el Warrant, serán tomados de un libro talonario, que estará depositado en la Aduana donde se efectúe la operación.

ARTICULO V.—Antes de expedirse un certificado deberá verificarse por un Vista, de acuerdo con las ordenanzas de Aduanas y en presencia del Jefe del Almacén de Depósito respectivo, la clase, cantidad o peso de las mercancías depositadas y por las cuales se solicitase certificados. Los gastos a que diese lugar esta operación, serán hechos por cuenta del interesado.

ARTICULO VI.—Sólo se acordarán certificados por lotes de mercancías cuyo valor sea por lo menos, de mil pesos, moneda oficial.

ARTICULO VII.—Desde que la Aduana otorgue un certificado, no podrá extraerse del depósito las mercancías respectivas, sino con la presentación del mismo y del Warrant, en la forma y con las restricciones establecidas de la presente Ley.

ARTICULO VIII.—El portador que presente un certificado con su Warrant tiene el derecho de pedir que el depósito se consigne por bultos separados, y que por cada lote, se le den certificados especiales con los Warrants respectivos, en sustitución del antes dado, que serr anulado y recogido por la Aduana.

CAPITULO II

DE LOS CERTIFICADOS EN RELACION CON LOS WARRANTS

ARTICULO IX.—El certificado acompañado del Warrant en manos del depositante o un tercero, a quien aquel los hubiese endosado, confiere el derecho de disponer de las mercancías depositadas.

ARTICULO X.—El Warrant endosado sin el certificado, constituye un derecho preferente sobre las mercancías depositadas.

ARTICULO XI.—El certificado, aunque sea separado del Warrant, es el título que acredita la propiedad de las mercancías sin perjuicio de los derechos preferentes del tenedor del Warrant.

ARTICULO XII.—El primer endoso del Warrant deberá contener la fecha del acto, el nombre y domicilio del acreedor pignorador, la declaración de la suma prestada, el tiempo que durará el préstamo, y el interés que deberá pagarse, anotándose en el certificado con la firma del referido acreedor y la conformidad del deudor a cuyo favor se ha librado el certificado.

ARTICULO XIII.—Los demás endosos del Warrant y cualquier endoso del certificado, podrán ser hechos en blanco y transferirán al portador los derechos del endosario.

ARTICULO XIV.—El primer endoso con todos sus detalles, deberá ser inscripto en la Administración de Aduana, en el libro a que se refiere el artículo cuarto de esta ley.

ARTICULO XV.—Mientras la transacción y anotación ordenada en el artículo anterior, no se efectúe, no se habrá constituído el derecho de pignoración sobre las mercancías depositadas.

CAPITULO III

DE LOS DERECHOS DE LOS PORTADORES DE CERTIFICADOS Y DE WARRANTS

ARTICULO XVI.—El portador del certificado, separado del Warrant, podrá antes del vencimiento del plazo del préstamo, pagar el importe del Warrant. Si el portador del Warrant no fuese colocado, o si, siéndolo, no estuviese de acuerdo con las condiciones del pago, el portador del certficado, consignará judicialmente la suma adeudada, con los intereses, hasta el vencimiento del plazo. Las mercancías depositadas serán entregadas a la presentación de la orden del juez ante quien se hubiere hecho la consignación, previo pago de los derechos e impuestos que adeudaren.

ARTICULO XVII.—El portador del Warrant, tendrá derecho a exigir al vencimiento del mismo la entrega de la suma consignada.

ARTICULO XVIII.—No siendo pagado un Warrant a su vencimiento, el portador lo hará protestar dentro del plazo señalado en el Código de Comercio para la protesta de las letras de cambio y con las formalidades establecidas para la protesta de estos efectos.

ARTICULO XIX.—El portador de un Warrant debidamente protestado, podrá exigir, ocho días después de la fecha de la protesta, la venta en pública subasta de las mercancías afectadas. La solicitud se hará acompañando el testimonio de la protesta, ante el Administrador de la Aduana, quien lo concederá inmediatamente, designando, en el mismo acto, día para la venta y una Comisión de dos Oficiales, presidida por el Administrador de la Aduana que deba practicarla, siempre que de la confrontación del Warrant con el talón respectivo, resulte su autenticidad. El Administrador de la Aduana de la Habana podrá delegar en el Administrador Delegado o Sub-administrador de la misma. El remate se anunciará por cuatro días a lo menos, en la Gaceta Oficial de la Habana y en dos periódicos de la localidad, debiendo especificarse en el aviso el objeto de la venta, la fecha de la primera constitución del Warrant y el nombre de su primitivo tenedor.

ARTICULO XX.—La venta de mercancías por falta de pago del Warrant no podrá suspenderse por quiebra o muerte del tenedor, si otra causa no sea por auto del Juez competente dictada previa consignación del valor del Warrant y de los intereses devengados y gastos producidos.

ARTICULO XXI.—Si la venta fuese suspendida con arreglo a lo establecido en el artículo anterior el tenedor del Warrant tendrá derecho a exigir la entrega inmediata de la suma consignada, dando fianza bastante por ella para el caso de que tuviese que devolverla.

ARTICULO XXII.—Con el producto del remate, la Aduana se cobrará de los derechos o impuestos que adeudaren las mercancías vendidas y consignará el resto a la orden del Juez, quien ordenará la entrega al tenedor del Warrant y al Administrador de la Aduana de las cantidades que le correspondiere. El sobrante, si lo hubiese, quedará a disposición del tenedor del certificado respectivo.

ARTICULO XXIII.—En el caso de que el primer suscriptor del Warrant sin ser ya propietario de las mercancías, por haber pasado a otro le certificado, pagase a su vencimiento el valor de ese Warrant, podrá solicitar la venta de las mercancías contra el portador del certificado.

ARTICULO XXIV. — El portador del Warrant, no podrá hacer valer su acción contra el deudor y los endosantes, si los hubiese sino después de haberla ejercido contra las mercancías. Si el producto de la venta de éstas, en pública subasta, no fuera bastante a cubrir el principal o intereses del préstamo y los gastos consiguientes a la protesta, el portador del Warrant podrá reclamar del deudor el pago de la diferencia.

ARTICULO XXV.—El portador de un Warrant perderá todo derecho contra los endosantes, si no lo hubiese hecho protestar en tiempo, o si habiéndolo hecho, no se hubiese presentado solicitando la venta de mercancías dadas en prenda, dentro de los quince días siguientes al de la protesta.

ARTICULO XXVI.—El portador de un Warrant tendrá sobre el valor por el cual estuviesen aseguradas las mercancías, los mismos derechos y privilegios que tenía sobre éstas.

ARTICULO XXVII.—El portador de un Warrant por endoso, que no fuese el primero, tendrá derecho a hacer anotar su endoso, en el libro talonario de certificados de la Aduana respectiva.

ARTICULO XXVIII.—El portador de un certificado o de un Warrant, que lo hubiese perdido, podrá mediante orden del Juez, justificando su propiedad y dando fianza, obtener un duplicado, si se tratase del certificado, y el pago de la suma que representa, si se tratase del Warrant.

ARTICULO XXIX.—Los plazos fijados en el Código de Comercio para perderse toda acción contra los endosantes de las letras de cambio, serán aplicables a los Warrants y contados desde la fecha de la venta de las mercancías.

CAPITULO IV

DISPOSICIONES DIVERSAS

ARTICULO XXX.—Los certificados y podrá autorizar el depósito en los almacenes fiscales, de mercancías despachadas o de frutos del país, si ésto lo fuese solicitado para gozar de los beneficios del sistema de certificados y Warrants establecidos por esta Ley.

ARTICULO XXXI.—La responsabilidad del Estado por las mercancías por las cuales se diese certificado de depósitos, será la misma que para las demás mercancías depositadas en los almacenes fiscales que establecen las ordenanzas de Aduanas.

ARTICULO XXXII.— La omisión de certificados y Warrants, en las condiciones establecidas por esta Ley, será obligatoria para las sociedades o individuos, a los que el Poder Ejecutivo autorizase a establecer almacenes de depósitos.

ARTICULO XXXIII.—Los certificados y Warrants que se expidan en los almacenes de depósito particulares, autorizados por el Poder Ejecutivo, serán firmados por los dueños de ellos, con el visto bueno del empleado superior de Aduana en servicio en el almacén en que se encontrasen las mercancías objeto de los certificados.

ARTICULO XXXIV.— Los concesionarios de almacenes de depósito tendrán, por las mercancías depositadas en ellos, y por las cuales expidan certificados, la misma responsabilidad que el Fisco, para las depositadas en los almacenes fiscales.

ARTICULO XXXV.—Los concesionarios de almacenes de depósitos estarán obligados a llenar, para la omisión de certificados, todos los demás requisitos establecidos por esta Ley, para su omisión por la Aduana.

CAPITULO V

DISPOSICIONES GENERALES

ARTICULO XXXVI.—Para las mercancías por las cuales se hubiese dado certificado de depósito, queda prohibida la división de los bultos que las contengan, y los cambios de acondicionamiento o de surtidos, autorizados dentro de los almacenes de depósito por las Ordenanzas de Aduana, a menos que quien se interese en hacer alguna de esas operaciones presentase el certificado, con el Warrants, debidamente endosados, justificando así ser el dueño de las mercancías. El certificado y el Warrants de mercancías en que se hiciesen cambios de surtido o de acondicionamiento, o de división de bultos, serán anulados por la Administración de Aduana dando otros en su reemplazo si los solicitase el interesado.

ARTICULO XXXVII.—El examen de las mercancías por las cuales se hubiese dado certificado, así como la verificación de clase y cantidad, será permitida en los depósitos, al portador del certificado o del Warrant. Las Administraciones de Aduana deberán hacer, cuando les sea solicitado, la liquidación de lo que adeuden esas mercancías por derechos de almacenaje y estiba.

ARTICULO XXXVIII.— Todo depositante de mercancías importadas o de artículos de exportación podrá solicitar su análisis por el Laboratorio Fiscal de la Aduana, o la remisión por la Aduana de muestras certificadas, de los artículos depositados en las Aduanas de la Isla, al Laboratorio de la Aduana de la Habana, obteniendo un certificado de análisis de los mismos previo el pago de los derechos correspondientes. Asimismo todo tenedor de un Warrant a su favor podrá solicitar el análisis de las mercancías depositadas y el certificado de análisis, correspondiente, previo el pago de los derechos del Laboratorio.

ARTICULO XXXIV.—El plazo de los préstamos sobre Warrants no podrá exceder de aquel en que, según las Ordenanzas de Aduana, deba renovarse el depósito de las mercancías que representan. Renovado el depósito de las mercancías, se podrá dar un nuevo certificado y Warrant, en reemplazo de los anteriores.

ARTICULO XL.—El Secretario de Hacienda queda encargado de redactar y someter a la aprobación del Presidente de la República el reglamento correspondiente para la ejecución de la presente Ley, dentro de los treinta días siguientes a la fecha de su sanción por el Poder Ejecutivo.

Salón de Sesiones del Senado, en la Habana, a los veintidós días del mes de Enero de mil novecientos veintinueve.

(f).—**E. Sánchez Agramonte,** Presidente.—**Julián Godínez,** Secretario.— **Manuel F. Guevara,** Secretario.

Es copia para repetir a los señores Representantes.

El Secretario,
Raul de CARDENAS.

EN EL JAPON SE VIGILA A RUSIA

Temiendo que implante el ideal comunista en China

TOKIO, Enero (AD).—Extraoficialmente se supo que el Japón está muy pendiente de los procedimientos que sigan los elementos soviéticos en China después de la reanudación de las relaciones diplomáticas entre los dos países, haciéndose resaltar que el gobierno japonés vería con inquietud que los rusos se aprovecharan de su triunfo sobre China para emprender una activa propaganda comunista.

TELEGRAMAS DE LA ISLA

UN HOMENAJE AL DOCTOR R. ZAYDIN

La Cámara de Comercio de Cruces le ofreció una comida

CRUCES, enero 19. (9:55 p. m.)—DIARIO DE LA MARINA. — Habana.—A las seis de la tarde de hoy tuvo efecto en el hotel Llano, de este pueblo, una comida ofrecida por la Cámara de Comercio al Dr. Ramón Zaydín, insigne parlamentario, a la que asistió todo cuanto vale y significa política y socialmente en este pueblo, anotándose la asistencia en la presidencia de la mesa de los siguientes señores: Dr. Ramón Zaydín, capitán Quintero, Alcalde Municipal, Lucio Suárez, presidente de la Cámara de Comercio; Ambrosio Mencia, Manuel de la Rosa Piloto, Virgilio Villanueva, presidente de la Colonia Española; Amado Vaillant, Antonio Martínez, Wifredo Vidal, Ramón Camino, Luis M. Larcada, supervisor de la policía, Fidel Rodríguez, Isaac Castro, José Ortega, Matías Artime, Fermín García, Angel Rodríguez, jefe local de Comunicaciones; Dr. Manuel Zaldívar, juez municipal; Ignacio Alonso, presidente del Ayuntamiento; Enrique González, jefe de la policía; Tomás Rodríguez, vicepresidente de la Cámara de Comercio; Francisco López, Armando Villagra, Arturo Amador, administrador de la Compañía Cubana de Electricidad; Manuel Gil, Antonio García Morales, administrador de la Zona Fiscal de Cruces, y los periodistas locales señores Goal, Sagastume, del Heraldo de Cuba; Joaquín Hernández, de La Correspondencia; Zoila Cristo, de El Comercio, de Cienfuegos; Antonio Barrera, de El Mundo, y el corresponsal que suscribe.

El doctor Zaydín, profundamente agradecido, dió las gracias por la gentileza que ha tenido la sociedad crucense con él. Ha salido en el tren de las nueve de esta noche para esa capital.—Joaquín Sarría, corresponsal.

ELECCIONES EN MATANZAS, ANOCHE

La Unión Progresista triunfó en el Casino Español local

MATANZAS, En. 19. DIARIO. Habana. (Por Telégrafo).— A las 11.15 de esta noche ha terminado el escrutinio de las elecciones efectuadas en el Casino Español, habiéndose desenvuelto la lucha comicial dentro del mayor orden y armonía. Ha triunfado la candidatura del primer vice presidente señor Marino Jaen, del Partido Unión Progresista, con 451 votos obteniendo la de su contrincante el señor Santiago Bilbao 421 votos, este último por el Partido Liberal Reformista Han votado 899 electores siendo la candidatura vencedora la siguiente: Primer vice presidente: Marino Jaen Elizondo, segundo vice presidente: Eudoro Alba Rodríguez; cuarto vice: Andrés Suárez Blanco, tesorero, Arturo Rodríguez Menéndez; Secretario General Fernando Lles Berdayes; Vocales por dos años, José Faguagua, Dr. Arístides Russinyol, Manuel Cueto, Humberto Baez, Ramón Pérez, Pablo de Pablos, Gabriel Valdés, Manuel de Labra, Salomón Obregón, Leopoldo Fernández, Armando Alvarez, Maximino Meana, Horacio Oliva, Juan Méndez, Jesús Nieto, Vocales por un año: Evaristo Llana, Víctor Aguirre Gaviria, César A. Solaun, Francisco Angulo, Mariano Algarra y Joaquín López; vocales suplentes por dos años; Salustiano Portela, Pedro García, Javier Lazcoz, Celestino Solís y Plácido Santamarina.

Alberto Lovio, Corresponsal.

CRONICA SOCIAL

Manuelita Benítez de Gómez

La amante esposa del señor Juan Gualberto Gómez.

Se halla enferma en Villa Esther, residencia que en la carretera de Managua, en Arroyo Apolo, tiene el ilustre hombre público e insigne patriota.

El estado de la respetable dama es muy delicado.

Otello

O El Moro de Venecia, obra teatral de grata recordación para el público habanero, que tanto ha aplaudido al genial actor ya desaparecido señor Paulino Acosta.

Lo presentará la Compañía cómico dramática de la Asociación de Cocineros Cubanos en la que figuran los señores Armando Cortés, Rodolfo Ruiz y Conchita Dorbeck de Ruiz.

La función será el día 2, en el teatro de los Torcedores.

El Porvenir de Guanabacoa

Comienzan los Carnavales en los salones de esta sociedad el sábado 15 de Febrero; continuando los sábados 22; 1; 8 y 15 de Marzo.

Las Sociedades de Regla

Unidas ya con el nombre Progresista Juan Gualberto Gómez.

Así se mantiene la prestigiosa tradición de la última y los entusiasmos y posición de la primera.

Gestiones bien encaminadas y sensatamente consideradas.

Para los organizadores que han trabajado en ese laudable fin, son nuestros saludos por anticipado.

Un libro

Acaba de dedicármelo muy atentamente el distinguido Catedrático de la Escuela Normal para Maestros de la Habana doctor Ramón Caballero e Izquierdo, profesor de Trabajos Manuales.

Origen, Desenvolvimiento y Carácter del Trabajo Manual en Europa, América y en otros países, constituyen su tema. Ofrecido al comenzar el año académico de 1929 al 1930.

El baile de hoy

En los salones de Jóvenes del Vals a beneficio del Casino Musical.

La fiesta comienza a las seis y termina a las dos de la madrugada.

En Rodríguez y Atarés.

Unión Fraternal

La temporada del Carnaval empezará en esta sociedad el día 8 de Febrero y seguirá en todos los demás sábados hasta final de Marzo.

Centro Maceo

Anuncia esta sociedad su primer baile para el lunes 10 de Febrero.

Continúa los demás lunes hasta Semana Santa.

Atenas Occidental

Recibí una grata comunicación de esta sociedad de la capital de Pinar del Río, sobre su nueva directiva presidida por el doctor Alfredo Herrera y Quintana.

De ella me ocuparé en breve.

Unión de Matanzas

Celebrará un aniversario más de su fundación en la última semana del mes actual.

Con un gran programa lírico artístico y musical.

...lberto de Coffigny Ortiz

EMPRESA NAVIERA DE CUBA S. A.

SAN PEDRO NUM. 6.—HABANA
APARTADO NUMERO 1641.
Dirección Telegráfica: EMPRENAVE.
Claves en uso:
A. B. C. 4a. y 5a. Edición.
Wester Unión
Walkins and Apendix.

TELEFONOS:

A-5315. Información General.	A-3966. Almacén.
A-4730. Departamento de Tráfico.	M-3896. Primer Espigón de Paula.
A-6236. Pasajes y Fletes.	A-5634. Tercer Espigón de Paula.

VAPORES EN SERVICIO
Presidente Machado, Santiago de Cuba, Gibara, Habana, Baracoa, Las Villas, Guantánamo, Julián Alonso, Antolín del Collado, La Fe, Caibarién, Rápido, Cienfuegos, Manzanillo, Joaquín Godoy, Eusebio Coterillo.

PUERTOS DE ESCALA
COSTA NORTE
Caibarién, Nuevitas, Puerto Tarafa, Manatí (Victoria de las Tunas); Puerto Padre, Chaparra, (Holguín, Velasco y Bocas); Vita, Banes, Mayarí, Antilla, Preston, Sagua de Tánamo, (Cayo Mambí); Baracoa, Guantánamo y Santiago de Cuba.

COSTA SUR
Cienfuegos, Casilda, Tunas de Zaza, Santa Cruz del Sur, Manopla, Guayabal, Manzanillo, Campechuela, Media Luna, Niquero, Ensenada de Mora y Santiago de Cuba.

COSTA NORTE DE VUELTA ABAJO
Bahía Honda, Río Blanco, Berracos, Puerto Esperanza, Santa Lucía, (Minas de Matahambre); Río del Medio, Arroyos de Mantua y La Fe.

PUERTO RICO
San Juan, Ponce, Mayagüez y Aguadilla.

REPUBLICA DOMINICANA
Santo Domingo, San Pedro de Macorís y Puerto Plata.

HAITI
Aux-Cayes y Port au Prince.

JAMAICA
Kingston.

VAPORES CORREOS de la Compañía Trasatlántica Española

SERVICIOS REGULARES DE PASAJE, CARGA Y CORRESPONDENCIA
LINEA RAPIDA PARA NEW YORK Y NORTE DE ESPAÑA
PROXIMAS SALIDAS

PARA VERACRUZ (48 horas de viaje)		Línea para NUEVA YORK, VIGO, CORUÑA, GIJON, SANTANDER y BILBAO.	
CRISTOBAL COLON,	5 Enero	CRISTOBAL COLON,	12 Enero
ALFONSO XIII,	3 Febrero	ALFONSO XIII,	16 Febrero
CRISTOBAL COLON	1 Marzo	CRISTOBAL COLON,	8 Marzo
ALFONSO XIII	27 Marzo	ALFONSO XIII,	3 Abril
CRISTOBAL COLON,	22 Mayo	CRISTOBAL COLON,	29 Abril
ALFONSO XIII,	18 Mayo	ALFONSO XIII,	25 Mayo
CRISTOBAL COLON,	13 Junio	CRISTOBAL COLON,	20 Junio
ALFONSO XIII,	9 Julio	ALFONSO XIII,	16 Julio

LINEA PARA NUEVA YORK, CADIZ Y BARCELONA
PROXIMAS SALIDAS

J. S. ELCANO,	6 Enero	BUENOS AIRES	19 Abril
M. ARNUS,	2 Febrero	J. S. ELCANO	17 Mayo
M. CALVO,	18 Febrero	M. CALVO,	1 Junio
M. COMILLAS	28 Febrero	M. ARNUS,	12 Junio
MAGALLANES,	26 Marzo	A. LOPEZ	23 Julio
A. LOPEZ,	11 Abril	M. COMILLAS,	8 Julio

Magníficas cámaras. Amplios comedores para pasajeros de tercera clase. Estos vapores atracan a los muelles de la Port of Havana Docks Co.
Para más informes, dirigirse a:
MANUEL OTADUY
AGENTE GENERAL
Lonja del Comercio, bajos. Apartado 707. Teléfonos: A-6588 y A-7900.
HABANA

COMPAGNIE GENERALE TRASATLANTIQUE
VAPORES CORREOS FRANCESSE

Bajo Contrato Postal con el Gobierno Francés
TODOS LOS VAPORES DE ESTA COMPANIA ATRACAN A LOS MUELLES DE SAN FRANCISCO O MACHINA PARA EFECTUAR EL EMBARQUE Y DESEMBARQUE DE PASAJEROS, EQUIPAJES Y MERCANCIAS
PROXIMAS SALIDAS

Para VERACRUZ:
Vapor correo francés "CUBA", saldrá el 3 de Febrero.
" " " "MEXIQUE", saldrá el 5 de Marzo.
" " " "ESPAGNE", saldrá el 3 de Abril.
" " " "MEXIQUE", saldrá el 3 de Mayo.

Para CORUÑA, SANTANDER, PLYMOUTH y EL HAVRE.
Vapor correo francés "ESPAGNE" saldrá el 15 de Enero a las 12 del día.
NOTA:—El equipaje de bodega y camarote se recibirá en el muelle de San Francisco o Machina (en donde estará atracado el vapor) solamente el día 14 de Enero de 8 a 10 de la mañana y de 1 a 4 de la tarde. El equipaje de mano y bultos pequeños los podrán llevar los señores pasajeros al momento del embarque el día 15 de Enero de 8 a 10 de la mañana.
Vapor correo francés "LA BOURDONNAIS" saldrá el 15 de Febrero.
" " " "MEXIQUE", saldrá el 18 de Marzo.

Para CORUÑA, GIJON, SANTANDER, PLYMOUTH y EL HAVRE.
Vapor correo francés "ESPAGNE", saldrá el 15 de Abril.
" " " "MEXIQUE", saldrá el 16 de Mayo.
" " " "ESPAGNE", saldrá el 15 de Junio.
" " " "MEXIQUE", saldrá el 9 de Julio.
" " " "ESPAGNE" saldrá el 8 de Agosto.

SESIONES DE CINEMATOGRAFO DIARIAS EN LOS VAPORES DE ESTA COMPAÑIA, SEGUN CONTRATO CON LA CASA PATHE.
IMPORTANTE
Buena comida a la española. — Camareros y cocineros españoles.

Línea de NEW YORK AL HAVRE, PLYMOUTH Y BURDEOS
En esta Agencia se expiden pasajes para esta línea por los lujosos y rápidos trasatlánticos franceses "ILE DE FRANCE", "PARIS", "FRANCE" "ROCHAMBEAU", "DE GRASSE", etc.
Para más informes dirigirse a:
ERNESTE GAY
O'Reilly, Núm. 9. Apartado 1090. Teléfono: A-1476
HABANA.

PANAMA PACIFIC LINE
HABANA A
NEW-YORK & CALIFORNIA
SALIDAS PARA LA PRIMERA QUINCENA DE ENERO:
S. S. "PENNSYLVANIA"
33,500 Toneladas
SALDRA EL DIA 14 DE ENERO A LAS 6 P M., PARA SAN FRANCISCO CAL. VIA EL CANAL DE PANAMA.
S. S. "CALIFORNIA"
32,450 Toneladas
SALDRA EL DIA 17 DE ENERO A LAS 3 P. M. PARA
NEW YORK
Agentes Generales y Consignatarios,
THE WEST INDIES SHIPPING & TRADING CO.
Wm. H. Smith. Presidente.
Obispo 75. Habana. Teléf. A-7322.

M.E.C.D. 2016

VIBOREÑAS

EL SANTO DE HOY

Aunque Santa Inés tiene tres fechas, la de hoy, el 20 de abril que es la festividad de Santa Inés de Monte Policiano, y Santa Inés de Asís el 16 de de noviembre, me complazco en saludar a las siguientes señoras y señoritas que hoy si celebran sus días:

Inés Vidal de Amenabar; Inés María Lamas de Rodríguez; Inés Sotelo de Salazar.

Y mi estimada amiga Inés María Terán, la viuda de mi inolvidable amigo y compañero durante muchos años en el Laboratorio de Obras Públicas, Andrés Solano Alvarez.

Las señoritas:

Inesita Angulo, rubita muy linda, a la que tal vez tendré que felicitar también en otra fecha.

Y este grupo de figulinas, todas muy interesantes y muy sugestivas: Inés María Coello, Inesita Cruz; Inés María Martí e Inés García Bello, doblemente bella por herencia y por su apelativo.

A todas deseo las mayores felicidades en sus días.

UNA BODA

Está anunciada para la noche de hoy en la Iglesia Parroquial del Vedado el matrimonio de la bella señorita Rosa Gómez y Rivero y el estimado joven Manuel Margarit y Velazco.

Puntuales serán a las nueve y media, impacientes por ver realizarse sus más vehementes aspiraciones.

Que en su nuevo estado disfruten de la más venturosa vida son mis deseos.

SRTA. LUCIA FERRO

Me complazco en consignar que continúa mejorando de las graves lesiones que sufrió hace ya unos días en un accidente automovilístico, tan apreciable señorita.

Son todos mis deseos poder consignar cuanto antes la agradable noticia de su completo restablecimiento.

UN LAMENTABLE CASO MAS

Otro accidente automovlíistico tengo que anotar, y que ha podido costarle la vida a una señorita .

Continúa el loco afán por cierta clase de chauffers de seguir contraviniendo el Reglamento de Tráfico, importándole poco sus consecuencias y no aquilatando el grave delito que cometen.

En la mañana del sábado, un ómnibus de Mantilla, sin que felizmente llevara muchos pasajeros, fué destrozado materialmente en la Calzada 10 de Octubre antes de llegar a la Avenida de San Francisco, al tratar su chauffeur de pasar a los tranvías fué cojido entre dos, uno de bajada y otro de subida, y fué tan violento el golpetazo que lo escuché desde mi casa, saliendo en los momentos en que una señorita era conducida por un vigilante y un individuo hacia un auto para en él ser llevada a la casa de socorros.

La pude ver; tenía una herida en una mano y una fuerte lesión en una pierna, y ya podrá suponerse la impresión tan penosa que a todos nos originó.

No eran los momentos oportunos para preguntar nada, por ello no consigno su nombre.

Los comentarios eran los de siempre desfavorables a esos chaufeurs que están dando motivo para que todos se hagan antipáticos.

Una vez más me dirijo al querido y justiciero Capitán Delgado, para que su mano enérgica se haga sentir en este caso, y yo le prometo que toda infracción que vea se la denunciaré.

Yo espero que como siempre sabrá imponer su autoridad, y sabrán agradecérselo las numerosas familias, sobre todo los niños, que diariamente y a todas horas están expuestas a los desafueros de esos energúmenos.

SEÑORA N. DE N.

He recibido su carta, muy razonable en casi todo lo que en ella me expone, menos en...

Por correo recibirá mi contestación, y le anticipo que estoy en la firme seguridad de que el ser cronista no consiste solo en tener una relación de nombres, saber las fechas de las "santicas" y felicitarlas, amén...

TENIENTE ARMANDO ROMEU

De una merecida designación ha sido objeto tan querido amigo Director muy competente de la Banda de Música del Estado Mayor de la Marina Nacional, consistente en haber sido nombrado Director de la Academia que se ha establecido en la Escuela Industrial Presidente Machado, cuyo nombramiento solicitado por el inolvidable General J. B. Alemán fué autorizado por el Jefe del Estado Mayor con verdadera complacencia.

El Teniente Romeu ha empezado ya a organizar una Banda y pronto, y una vés mas, demostrará sus condiciones organizadoras artísticas.

Las clases en dicha Academia ya han comenzado con cuarenta alumnos los que serán aumentados a sesenta y muy pronto, tanta seguridad tengo en las labores de Armando, podré anunciar la primera retreta en el poblado de General Machado por la Banda de Música de la Escuela Industrial.

Una vez más he de decir que la felicitación en casos parecidos debe hacerse a los que han tenido acierto y no a los favorecidos, pero hoy, tratándose de Armando Romeu, en cuyo hogar encuentro siempre cariño, sincero afecto fraternal, le reitero el fuerte abrazo que le dí el sábado, cuando me enteré de su nombramiento, que modestamente me tenía ocultado.

Y cómo no felicitar también a su inspiradora de siempre, su amante compañera Angélica González.

Dichoso Armando que vé premiados todos sus méritos, en todos sentidos y en todas formas.

PARA MAÑANA

Me veo obligado a dejar para las próximas Vivoreñas varias notas, que hoy no me es posible hacerlo.

Entre ellas el referirme a un picnic que están organizando muy bonitas amiguitas, entre ellas una muy cuca.

Será mañana.

Urbano del CASTILLO.

VIGILANTE ARROLLADO

El vigilante de la Policía Nacional número 1178 Daniel Abia Joya, de 47 años y vecino de la Décima Estación de Policía, fué asistido en el Centro de Socorro del Vedado, de lesiones menos graves en distintas partes del cuerpo, las cuales recibió en 23 y 24 al ser arrollado con el caballo que montaba por el auto 2894, que era conducido por Miguel Suárez Llanes, recibiendo también lesiones el caballo. Estima el vigilante que el chofer es responsable del accidente. Fué remitido al Vivac.

En Jesús del Monte entre San Francisco y Milagros chocaron el ómnibus 19 de la Empresa Mantilla, manejado por José Díaz y el tranvía 390, que conducía Lorenzo Batista Batista, sufriendo el ómnibus averías por valor de cien pesos y recibiendo lesiones el chofer y las pasajeras Nesta Milián Domínguez, vecina de Mantilla. Los vigilantes 704 A. Benítez y 845 F. Vázquez, que intervinieron en el hecho, dicen que el chofer fué el responsable del accidente, por haber dado un corte por la izquierda.

Línea Holandesa Americana

El magnífico trasatlántico de 25.620 toneladas de desplazamiento

"VEENDAM"

El preferido de la mejor sociedad.

Saldrá de la HABANA para Vigo, Coruña, Santander, Boulogne Sur Mer (tres horas y media de París) y Rotterdam

El día 5 de MAYO de 1930.

Regresará a la HABANA por los mismos puertos el día 10 de NOVIEMBRE partiendo de ROTTERDAM.

PROXIMAS SALIDAS

PARA EUROPA Vigo, Coruña, Boulogne sur Mer, y Rotterdam.		Para VERACRUZ y TAMPICO	
Vapor LEERDAM,	1 Febrero	" SPAARNDAM,	25 Enero
" SPAARNDAM,	22 Febrero	" EDAM,	15 Febrero
" EDAM	15 Marzo	" MAASDAM,	8 Marzo
" MAASDAM,	5 Abril	" LEERDAM,	29 Mayo

Para más informes dirigirse a:

R. DUSSAQ S. EN C.

Oficios 22, 24 y 26 Telefs. A 5639 y M 6278

SERIEDAD Y SOLVENCIA

FUNDADA EN 1861

THE LONDON & LANCASHIRE INSURANCE Cº LTD

Fondos Totales £21.670.052

SEGUROS CONTRA INCENDIOS

THE MARINE INS. CO. LTD.

Fundada en 1836
Fondos Totales: £2.979.000
SEGUROS MARITIMOS EN GENERAL
Valores y efectivo por correo Certificado

Agentes Generales en Cuba:
GALBAN LOBO CO., S. A.
Pi y Margall 16. Teléfonos: A-1186 A-1187 A-1188

SERIEDAD Y SOLVENCIA

N. GELATS & Co.

HABANA BANQUEROS AGUIAR 106-108

Vendemos cheques de Viajeros
Pagaderos en todas partes del Mundo
y Cartas de Crédito Circulares
en las Mejores Condiciones.
"SECCION DE CAJA DE AHORROS"

Recibimos Depósitos en esta Sección Pagando de 3 por 100 Anual.
Todas estas operaciones pueden efectuarse también por correo.

Compañía del Pacífico

(The Pacific Steam Navigation Company)

Servicio de Vapores a

España, Francia, Inglaterra, Perú, Chile, Argentina, Uruguay, Brasil, Colombia, Venezuela, Guatemala, Costa Rica, Nicaragua, Salvador, Honduras, Ecuador, Bermudas, New York.

Próximas Salidas

A Europa
VAPOR "OROYA"
Enero 15
Vigo, Coruña, Santander, La Pallice, La Rochelle, Liverpool.

Vapor	"Oroya",	15 Enero.
"	"Orcoma"	29 Enero.
"	"Orita"	12 Febrero.
"	"Orduña"	13 Marzo.
"	"Oropesa"	19 Marzo.

A Centro y Sur de América

Vapor	"Essequibo"	27 En.
"	"Oropesa",	2 Feb.
"	"Orbita",	16 Feb.
"	"Ebro",	24 Feb.
"	"Oroya",	2 Marzo.
"	"Orcoma",	16 Marzo.

NEW YORK
Ida y vuelta $130

Con derecho a retornar diariamente por tren "Havana Special"

VIA KEY WEST

Vapor "Essequibo". 10 Enero " "Essequibo". 7 Marzo.
" "Ebro". 7 Febrero. " "Ebro". 4 Abril.

Para informes generales, reservaciones, fletes, etc.
AGENTES GENERALES:

DUSSAQ Co. LTD.

Palacio del Centro Asturiano
Teléfonos A-6540 y A-7218.—Habana.

ANUNCIESE EN EL "DIARIO DE LA MARINA"

SANATORIO "DOCTOR PEREZ VENTO"

Enfermedades nerviosas y mentales. Para señoras exclusivamente
CALLE BARRETO NUM. 62, GUANABACOA.

NECESITAMOS 10.000 PERSONAS

que quieran aprovecharse de esta oportunidad para aprender inglés en poco tiempo, con un nuevo, fácil y práctico método. El precio es barato y el éxito bueno. No pierda un momento más y mándenos su nombre y dirección y recibirá pronto interesantes informes gratis.

Es un método distinto.

EL INSTITUTO UNIVERSAL (D-56)
128 East 86th. Street.
New York City, N. Y.

DINERO

DEL 1 AL 5 00
CON GARANTIA DE JOYAS
"LA FERIA"
ANIMAS 84, casi esq. a GALIANO
13786 18 enero 18

DEPARTAMENTO DE COLCHONETAS, COLCHONES, COJINES, ETC.

Nuestro Departamento de colchones, colchonetas, alfombras, mosquiteros, cojines, etc., etc., presenta el surtido más completo de estos artícuulos.

Colchones y colchonetas, en todos los tamaños y calidades, desde $1.80, cojines de seda desde $4.00, cestos de mimbre desde $4.00.

Mosquiteros para cama de una persona desde $2.00.

Mosquiteros con su aparato, a $6.50.

Colchones y colchonetas para niños en todas las calidades y precios. Mosquiteros desde $1.50.

También hemos recibido cojines de piel, en formas y colores variados, muy de moda para adorno y para automóvil, gabinetes y oficinas.

Edredones de seda en colores enteros y floreados.

Todos estos artículos pueden verse en el mismo departamento de colchones, colchonetas, etc.

EL ENCANTO
E-958 Indf. 1 Mayo

ZALDO & Co.
Cuba 76-78 Habana
COMPRA Y VENTA de valores y propiedades. Administración de bienes. Inversión de capitales. Representaciones. Cambios extranjeros. Agentes Generales de The Fine Art & General Insurance Co. Ltd., Compañía Inglesa de Seguros contra Incendios E-2442 Indf. 1o. Oct.

Directorio Profesional

ABOGADOS Y NOTARIOS

DR. MANUEL ARANDA MUÑOZ
Abogado.
Asuntos hipotecarios, herencias, toda clase de asuntos civiles. Mercaderes número 9. Departamento 3. Teléfono M-61-73.
E-2054 Indf. 1 Sepbre.

DR. FELIPE RIVERO Y ALONSO
Abogado y Notario
Abogado Consultor y Notario de la Asociación de Detallistas de la Habana. Notario de los Centros "Asturiano". "Balear" y "Cafés"
ESTUDIO DE ABOGADO DE LOS DOCTORES
Felipe Rivero y Alonso, Manuel F. de Cueca, Ricardo Elizalde e Hidalgo-Gato, Angel Radillo y Gancedo, Eduardo Bolivar Herrero.
Procurador: Urbano E. Gómez Cádiz. Chacón 15, bajos. Edificio de la Asociación de Detallistas de la Habana. Teléfonos M-1472 y A-3142. Cable: Rizenca.
E.2015 Indf. 1 Sep.

SAUL SAENZ DE CALAHORRA
ABOGADO Y NOTARIO
DOMINGO CLARENS Y CINTAS
Abogados
ARQUIMEDES MERZEAU
Marcas y Patentes
Notaría: Máximo Gómez 13, Regla. Bufete. Aguiar 43, bajos. Telf. A-5024.
E 2056 Indf. 1 Sepbre.

DOCTORES EN MEDICINA Y CIRUGIA

DR. JOSE J. CHALONS
Médico Cirujano
DIRECTOR DE LA CASA DE SALUD "LA PURISIMA CONCEPCION" JEFE DE CLINICA DEL HOSPITAL "LAS ANIMAS"
Enfermedades infecciosas; sifilíticas y venéreas. Rayo 2, altos, esquina a San Rafael. Consultas de 3 a 5. Telf. M-2655.
E2042 Indf. 1 Sept.

Si Ud. carece de trabajo, necesita vender algo, alquilar una casa, extender su clientela u obtener un servicio cualquiera, no vacile en utilizar los Clasificados del DIARIO, pues en el acto obtendrá lo que desea.

Profesionales

DR. J. LYON
De la Facultad de París. Especialidad en la curación radical de las hemorroides sin operación. Consultas de 1 a 3 p.m. diarias. Consulado 19 (altos), entre Prado y Genios.
E2052 Indf. 1 Sep.

DR. RODRIGUEZ CUELLAR
Especialista: Pulmones, corazón, Sistema Nervioso. Tratamientos por suerovacunas. Inyecciones Calcio y Oro intravenoso. Fisioterapia. Planes para Circulación, Sangre, Riñones, Estómago, Sexuales. 700 enfermos tratados con éxito por Reflejoterapia del Trigémino (técnica propia por sueroful-guración, sin quemar. Parálisis, Reumatismo, Impotencia, Enfermedades Crónicas). Consulta: $5.00. Reconocimiento $10.00 (incluyendo examen Rayos X-Flouroscopia). Virtudes 130. 3 a 4 p.m. Teléfono U-8033.
E2025 Indf. 1 Sept.

DR. MANUEL TEJERIZO
De las Facultades de la Habana y Madrid. Garganta, nariz y oídos. Consultas: de 2 a 5. Telf. U-3520. San Lázaro 370 (altos) entre Aramburu y Hospital.
E2058 Indf. 1 Sept.

Dr. Manuel González Alvarez
CIRUJANO DE LA ASOCIACION DE DEPENDIENTES
Cirugía en General
Consultas todos los días de 4 a 6 de la tarde. Campanario 59, entre Neptuno y Consordia. Teléfono A-[illegible]02. Residencia particular: Calle 9 núm. 83, entre F y G. Vedado. Teléfono F-2441.
E2059 Indf. 1 Sept.

DRA. AMADOR
Especialista en Vías Digestivas
Dispepsias; Ulceras gástricas; Colitis en todas sus formas; enteritis y demás enfermedades causadas por la mala digestión. Consultas: de 1 a 3, en Reina 90. Pobres, los jueves.
E2839 30d. 31 Dic.

DR. MANUEL GALIGARCIA
ENFERMEDADES NERVIOSAS Y MENTALES
Especialista de la Asociación Canaria. Médico de Visita de los Servicios de Nerviosos y P. Enajenados del Hospital Calixto García. Ayudante de la Facultad de Medicina. Consultas de 3 a 5, diarias. J, 211 (bajos) entre 21 y 23, Vedado. Primer reconocimiento, $10.00; siguiente, $5.00. Telf. F-2775. Sanatorio para tratamientos en Arroyo Naranjo.

DR. PEDRO MONTALVO
MEDICINA GENERAL, especialmente enfermedades del estómago, intestinos y del pecho. Oficina en Belascoaín núm. 79, de 2 a 4. U-5050. Avisos en el F-1972.
E2980 Indf. 6 Dic.

DR. H. FERNANDEZ AGUIRRE
MEDICO CIRUJANO
Especialista de los Hospitales de París. Enfermedades de los pulmones; tuberculosis en general. Perseverancia número 7. Teléfono M-1181 y M-1451.
E2044 Indf. 1 Sept.

DR. JOSE E. RETURETA
Especialista: En piel, sífilis, vías génito-urinarias. Tratamiento especial de la gonorrea aguda y crónica Gota militar. Chancro. Diatermia, etc. Curas garantizadas. Pobres, martes y sábado, gratis. San Lázaro 316. Consultas de 1, 3 1|2. U-2569.
E—1—30 di Feb. 6

GRATIS
Consulta, reconocimiento, Rayos X, inyecciones; 5 análisis: sangre, orina, esputos, exudados, heces fecales; cura uterina, etc., raspado. Turno para entrar: $0.50, $1, $2. Pobres, gratis el primer día. A domicilio, visitas en la Habana: $1.00; en sus barrios vecinos, $2.00; partos, $5.00 y $10; cura uterina $3.00. Para llevar: Planchas $2.00; análisis $1.00 y $2.00.
POLICLINICA INTERNACIONAL
Director, Dr. David Cabarrocas y Ayala. Lealtad núm. 143, entre Salud y Dragones Teléfono A-0344.

DR. RICARDO ALBALADEJO
Especialista en vías urinarias. Tratamiento especial para la blenorragia; impotencia y reumatismo. Electridad médica y Rayos X. Prado 62, esquina a Colón. Consultas de 8 a 12 a.m. y de 1 a 5 p.m. Teléfono A-3344.
E2601 Indf. 20 Nov.

DR. R. REPILADO
Especialista en Vías Urinarias y Enfermedades Venéreas; Cistocopia y Cateterismo de los uréteres; Cirugía de Vías Urinarias. Consultas: de 10 a 12 y de 3 a 5 p.m. Empedrado 49. Teléfonos M-9592. F-6406.
E2235 Indf. 21 Sept.

DR. GUILLERMO LOPEZ ROVIROSA
Enfermedades de las Glándulas Internas; Nutrición, Nerviosas y Mentales. Debilidad sexual; pérdidas; impotencias. Niños anormales, atrasados, raquíticos. Bocios. Afecciones de la piel y de la sangre. Dispepsia. Colitis; Vías respiratorias; Rayos Ultravioletas aplicados al tratamiento de las afecciones de la piel, acne, etc.; caída del cabello; calvicie; raquitismo; anemias, etc. Electroterapia; corriente D'Arsonvalización; diatermia; extirpación de verrugas, etc. Calle 23 esquina a 22, Vedado; de 5 a 7 p.m. Domingos, de 4 a 1. Consultas por correspondencia, $6.00 Giro postal. Telf. F-6433.
E2033 Indf. 1 Sept.

DR. JOSE VARELA ZEQUEIRA
Profesor de Anatomía de la Universidad. Cirujano Jefe de la Asociación Cubana de Beneficencia. Cirugía en general. Especialidad: Cirugía de la mujer. Consultas: de 4 a 5. Gervasio 126, entre San Rafael y San José. Teléfono U-5410.
E2048 Indf. 1 Sept.

DR. J. M. VERDUGO
DE LA FACULTAD Y HOSPITALES AMERICANOS Y PARIS
Estómago e intestinos
Tratamiento eficaz de la úlcera estomacal y duodenal, y de la colitis en cualquiera de sus períodos. Hígado y afecciones de la nutrición. Consultas: de 1 a 3. Horas especiales, previo aviso. Prado 60 (bajos). Telf. A-4425.
E2035 Indf. 1 Sept.

DR. MARIO DEHOGUES
ESPECIALIDAD EN ENFERMEDADES DEL CORAZON
Tratamiento eficaz de la Angina de Pecho; Hipertensión Aterial Disnea (falta de aire); Agitación; Palpitaciones, etc. Consultas diarias: de 3 a 5 p.m. Consultas especiales: de 10 a 11 p.m., previo aviso. Gratis a los pobres.

Gabinete:	Domicilio:
San Lázaro 316	Calle 8a. Nº 55.
Telf. U-2569.	Telf. I-2534
Habana.	Víbora.

DR. ABELARDO LABRADOR
Consultas gratis para pobres, de 8 a 12 de la mañana. Pagas, de 3 a 6 p.m. Angeles 8, entre Reina y Estrella. Teléfonos A-0801 y U-2256. Especialidad en enfermedades de señoras; flujos crónicos; metritis; etc. Partos; venéreo y sífilis; riñones; diabetes; reumatismo crónico; emblanquecimiento. Tratamientos especiales por inyecciones Neosalvarsán, etc. Se hacen radiografías a precios módicos. Flenorragias; enfermedades del corazón.
E2019 Indf. 1 Sept.

Profesionales

Corporación Clínica

LUZ 24. TELEFONO A-8515. ENTRE COMPOSTELA Y HABANA. AGRUPACION DE MEDICOS CIRUJANOS Y ESPECIALISTAS. SE TRATAN TODAS LAS ENFERMEDADES

Piel y Sífilis. Tatuajes, verrugas, manchas, etc. son quitadas. Venéreo, flujo, gota, blenorragia, debilidad sexual impotencia. Rayos X. Violeta electricidad, masajes medicinales y Radium. Garganta, nariz y oídos (ojos). Niños y señoras. Y demás enfermedades. Parteros y comadronas. Inyecciones y análisis en general. Cauterizaciones al Trigémino. (Almorranas curadas radicalmente sin operación). Consultas $2.00. Los tratamientos precios económicos Atenciones día y noche.

"Policlínica Habana"

Suárez 32. Teléfono M-6233.
DR. GUILLERMO LEON
Director Facultativo
Medicina y Cirugía general. Especialidad en enfermedades venéreas. Consultas de 1 a 5 de la tarde y de 8 a 9 de la noche. Consultas especiales dos pesos. Reconocimientos $2.00. Enfermedades de señoras y niños. Garganta, nariz y oídos. (OJOS). Enfermedades nerviosas, estómago, corazón y pulmones, vías urinarias, enfermedades de la piel, blenorragia y sífilis, inyecciones intravenosas para el asma, reumatismo, tuberculosis, obesidad, partos, emorroides, diabetes y enfermedades mentales, etc. Análisis en general. Rayos X, masajes y corrientes eléctricas. Los tratamientos y sus pagos a plazos. Telf. M-6233
E-2036 Indf. 1 Sepbre.

DOCTOR FLORES
EZCEMAS, ALMORRANAS
Ezcemas por antiguos que sean, se garantiza su curación por un procedimiento especial. Tratamientos por el TRIGEMINO. Inyecciones INTRAVENOSAS para Reumatismo, Raquitismo, Linfangitis, Dispepsias y Blenorragia. Neurastenia por el procedimiento del Dr. Monin. Electricidad Médica para Parálisis y Nerviosismo. Estrechez uretral y sífilis, curación garantizada. Almorranas: son curadas sin operación ni dolor, pudiendo el enfermo continuar sus trabajos diarios. Análisis orina: 2 y 3 pesos, completo. Impotencia. Curaciones por contrato. Análisis: Sangre Esputos, Heces Fecales. Consulta, diarias de 9 a 12 mañana y de 1 a 4 tarde y 7 a 9 noche. Acosta 64. Telf. M-1658. E-2028 Indf. 1 Sep.

DR. PABLO RONQUILLO
Vías Urinarias, Piel y Sífilis. Gonorrea, Reumatismo blenorrágico, impotencia. Neurastenia Genital. Riñón. Vejiga. Próstata. Reconocimientos pagos. Consultas diarias de 1 a 3 p. m. y de 6 a 8 p. m. Pobres; lunes y jueves. San Rafael No. 102. Telf. U-1680. E.2026 Indf. 1 Sep.

Dr. Francisco Javier de Velasco
Afecciones del corazón, pulmones, estómago e intestinos. Consultas los días laborables de 12 a 2. Horas especiales previo aviso. Salud 34. Telf. A-5418.
E-2040 Indf. 1 Sepbre.

DR IGNACIO CALVO
PROCTOLOGO
Cirugía especial del recto. Tratamiento médico de las hemorroides. Rectoscopia, sigmodoscopia. Carlos Tercero 209 esquina a Franco. Teléfono U-2266. De 3 a 5.

DR. RAMON ASCANIO SUAREZ
Sub-Director y Cirujano del Hospital Calixto García Cirujía y enfermedades de señoras. Consultas de 3 a 6. Perseverancia No. 34 Tel A-1975 y FO-1729.
E-2045 Indf. 1 Sep.

Dr. Alberto S. de Bustamante
Profesor de Obstetricia por oposición. Especialidad: Partos y enfermedades de señoras. Consultas los lunes y viernes de 1 a 3. Clínica Bustamante y Núñez. Teléfono F-3057. Domicilio: 15 entre J y K. Vedado. Teléfono F-1862.

CLINICA BUSTAMANTE
J y 13, Vedado. Cirugía general y especial. Partos. Rayos X y Laboratorio. Teléfono F-1184. E-2031 Indf. 1 Sep.

Dr. Alfonso E. Milla Solsona
CURA RAPIDA DEL FLUJO
Especialista enfermedades señoras. Servicio de enfermeras. Tratamiento médico Enfermedades: útero (matriz) ovarios y trompas. Consultas: martes, jueves y sábados. De tres a cinco Pobres, miércoles y viernes. San Rafael 102 Teléfono U-1680
E2012 Indf 1 Sept.

DR. JULIO SANGUILY
Especialista en enfermedades de señoras y cirugía en general.
Consultas diarias de 3 a 6.
Gratis para los pobres.
SAN LAZARO 173.
Teléfonos A-9106, F-3248
E-2022 Indf. 1 Sep.

DR. HERNANDO SEGUI
Garganta, Nariz y Oídos
Prado, 38. De 12 a 3.
E-3069 Indf. 1 Sepbre.

DR. FELIX PAGES
JEFE DE LA SALA DE CIRUGIA DE LA QUINTA DE DEPENDIENTES
CIRUGIA EN GENERAL
ESPECIALMENTE CIRUGIA ABDOMINAL, ESTOMAGO, INTESTINOS, HIGADO Y APARATO GENITAL DE SRAS.
Consultas: Lunes, miércoles y viernes de 3 a 5. Domicilio: D. No. 200, entre 21 y 23, Vedado. Teléfono F-4483.
E-2039 Indf. 1 Sepbre.

DR. J. B. RUIZ
Catedrático de la Universidad. De los Hospitales de Filadelfia, New York y Calixto García. Especialista en vías urinarias y enfermedades venéreas. Exámenes Uretroscópicos y Cistoscópicos. San Lázaro 221-C, de 1 a 3. Telf. U-6351. Para pobres de 10 a 12. E-2128 Indf. 1 Sepbre.

DR. A. G. CASARIEGO
Catedrático de la Facultad de Medicina, de los hospitales de París, New York, Calixto García y Clínica Covadonga. Especialista en enfermedades de los aparatos urinarios y genital (hombres y mujeres). Consultas de 3 a 6. Neptuno 125, bajos.
E-2020 Indf. 1 Sep.

DR. GOMEZ DE ROSAS
Cirujano Director de la Policlínica Nacional. Enfermedades de señoras, estómago, vías biliares y cirugía general. Consultas de 3 a 5. Cerro 551. Telf. A-2560.
E.2043 Indf. 1 Sepbre.

Dr. Rubén de Velasco y Castellanos
Enfermedades de los niños. Vías urinarias. Consultas los días laborables de 1 a 3 Horas especiales, previo aviso. Salud Nº 34. Habana. Telf. A-5418.
E2144 Indf. 6 Sept.

DR. A. MARTH ARANGO
ESPECIALISTA EN ENFERMEDADES VENEREAS Y DE LAS VIAS URINARIAS
Consulta: de 11 a 1 y de 5 a 7
Lealtad 161, casi esquina a Reina.
Teléfono M-7703.

Profesionales

DR. PEDRO A. BOSCH
Medicina y Cirugía, con preferencia partos, enferemedades de niños, del pecho y sangre. Consultas: de 2 a 4. Aguiar 11. Teléfono A-6488.
E2061 Indf. 1 Sept.

DR. MANUEL LOPEZ PRADES
MEDICO CIRUJANO
De las facultades de Madrid y la Habana. Con 39 años de práctica profesional Enfermedades de la sangre; pecho; señoras y niños. Partos, tratamiento especial curativo de las afecciones genitales de la mujer. Consultas diarias de 1 a 4. Gratis: martes, viernes y sábado. San Miguel 125 (bajos). Teléfono U-5370.
E3080 Indf. 28 Dic.

DR. MANUEL VIAMONTE
Catedrático Auxiliar de Radiología y Fisioterapia de la Universidad
RADIOLOGO DE LA QUINTA "COVADONGA"
Concordia 64-A, esquina a Lealtad. Teléfono A-6698. De 9 a 10 a.m. y de 1 a 5 p.m. Rayos X; Radium; Radioterapia Profunda; Luz Ultravioleta y Electricidad Médica.
E2041 Indf. 10 Sept.

DR. GONZALO AROSTEGUI
Médico de la Casa de Beneficencia y Maternidad. Especialista en las Enfermedades de los niños, Médicas y quirúrgicas. Consultas de 12 a 2. Calle 11 entre K y L, Vedado. Telf. F-4233.
E2030 Indf. 1 Sept.

DR. J. A. HERNANDEZ IBAÑEZ
CIRUJANO UROLOGO DE LA ASOCIACION DE DEPENDIENTES
Ha reanudado sus consultas y visitas después de su regreso de los EE. UU.
ENFERMEDADES VENEREAS; VIAS URINARIAS; ENDOSCOPIA Y CIRUGIA DE LAS VIAS URINARIAS
Consultas: Neptuno número 78, esquina a Manrique. De 11 a.m. a 1 p.m. y de 4 a 6 p.m. Telf. A-5469. Habana.
E2067 Indf. 1 Sept.

DR. JOSE A. TABOADELA
Medicina general. Especialmente vías digestivas y nutrición; Dispepsias; Ulceras gástricas; Colitis; Apendicitis, Enteritis. Planes de alimentación modernos y científicos. Obesidad; Diabetes; Enflaquecimiento; Anemia; Albuminaria; Reumatismo. Tratamientos de probada eficacia para las efecciones nerviosas: Neurastenia; Histerismo, etc., y los trastornos funcionales de las glándulas de secreción interna: tiroides, ovario, etc. Lunes, miércoles y viernes, de 2 a 4. Reina 120. Gratis: miércoles, de 1 a 2.
E1285 29 Junio

DR. J. B. RUIZ
Catedrático de la Universidad. De los Hospitales de Filadelfia, New York, Calixto García y Sanatorio "La Benéfica". Especialista en vías urinarias y enfermedades venéreas. Exámenes uretroscópicos y cistoscópicos. Consultas de 1 a 3. San Lázaro 221-C. Teléfono U-6351. E2128 Indf. 1 Sept.

ANALISIS DE ORINA
Completo, dos pesos. Prado 62, esquina a Colón. Laboratorio Clínico Químico del Dr. Ricardo Albaladejo. Telf. A-3344. E2602 Indf. 20 Nov.

Dr. Cuervo Barrena
Especialista en enfermedades del aparato circulatorio. Enfermedades del corazón y de los riñones; arterio-esclerosis; hipertensión del pecho; angina del pecho; nefritis o mal de Bright, etc.
Escobar 33, de 3 a 5
entre Animas y Lagunas. Teléfono A-0482. E2890 Id. 1 Dic.

DR. CELIO R. LENDIAN
Consultas todos los días hábiles, de 3 a 6 p.m. Medicina interna, especialmente del corazón y de los pulmones. Partos y enfermedades de niños. Calle 4 esquina a 11, número 15. Vedado. Telf. F-3869. E2057 Indf. 1 Sept.

DR. F. H. BUSQUET
ELECTRO-RADIOLOGO
Rayos X; Ultravioletas; Radium y Tratamientos eléctricos. En su Gabinete y a domicilio. Lealtad número 71. Teléfono A-4474. De 9 a 12 a.m. y de 2 a 5 p.m. E2037 Indf. 1 Sept.

OCULISTAS

DR. ALIPIO C. PORTOCARRERO
OCULISTA
Garganta, Nariz y Oídos. Consultas de 8 a 11 a. m. Teléfono A-8627. Lealtad 69, altos. E-2055 Indf. 1 Sep.

DR. JOSE ALFONSO
Especialista del Centro Asturiano. Oculista, nariz, garganta y oídos. Consultas de 1 a 4. Telf. M-2330. Monte número 38⁶.

DOCTORES C. E. FINLAY Y F. M. FERNANDEZ
Profesores titular y auxiliar de Oftalmología de la Universidad de la Habana.—Presidente Zayas (O'Reilly) 49. Teléfono A-7155. Consultas de 10 a 12 y de 2 a 5 o por convenio previo. E-2068 Indf. 1 Sep.

DR. MARTINEZ FERRER
Enfermedades de los ojos. Calle A, 194, (entre 21 y 23). Vedado. Consultas de 2 a 4. Teléfono F-3474.
E.2011 Indf. 1 Sepbre.

DR. HORACIO FERRER
ESPECIALISTA DE LAS ENFERMEDADES DE LOS OJOS
Consultas de 2 a 6 de la tarde. Consultas por la mañana a horas previamente concedidas. Ave. Wilson y L. Vedado. Teléfono F-4831. E-2051 Indf. 1 Sep.

Dr. Jorge L. Dehogues

OCULISTA
ELECCION DE LENTES
Consultas y operaciones de 11 a 12 y de 3½ a 5.
Horas Especiales previa citación.
AGUILA 94. TELF. A-3940.
E-2105. V-11 En.

CIRUJANOS DENTISTAS

DR. SALVADOR VIETA Y MORE
Cirujano Dentista
Curaciones rápidas de todas las afecciones de la boca, por procedimientos modernos; especialidad en piorrea, abcesos y curaciones de todos los dientes, muelas y raíces desahuciadas, eviando las exracciones. Haciéndose cargo, además, de todos los trabajos concernientes a su profesión. Consultas y operaciones: de 2 a 5. Calle 9 esquina a I, (altos), Vedado. Telf. F-4677.

DR. VALDES MOLINA
CIRUJANO DENTISTA
San Lázaro 205 (bajos) esquina a Escobar. Teléfono A-8583. Dentaduras de 15 a 30 pesos. Trabajos se garantizan. Consultas de 8 a. m. a 5 p.m. Los domingos hasta las 12 m. E-1885 Indf. 1 Agto.

DR. J. HERNANDEZ CALZADILLA
Cirujano Dentista
Especialista en extracciones sin dolor ni peligro en niños y señoras en estado, con anestesia local o gas. Cura completa de dientes flojos y piorrea alveolar. Puentes y planchas de todas clases, modernas, sin encías. Trabajos de ortodoncia. Arreglo puentes, planchas partidas, faltas de dientes, dejándolas nuevas. Consultas diarias hasta las diez de la noche. Reina 76, bajos. Telf. A-7527.
E2066 Indf. 1 Sept.

Dr. Armando Roig y Palenzuela
MEDICO CIRUJANO DENTISTA
Consultas: de 2 a 6. Plácido 49, altos. Teléfono M-8002.

Profesionales

DR. GUERRERO DELANGE
DENTISTA MEXICANO
Técnica especial para extrac... Facilidades en el pago. Horas de consultas: de 8 a.m. a 8 p.m. A los empleados del comercio, horas especiales para la noche. Trocadero ... bajos, frente al café "El Día" ... M-6395.
E2062 Indf. 1 ...

CLINICA DENTAL DEL
Dr. J. M. Gat...
Máximo Gómez (Monte) núm. ... frente al Mercado
PRECIOS:
Empastes .. .. $...
Limpieza .. .. $...
Coronas de oro 22 ks. .. $...
Dentaduras .. .. $...
Los demás trabajos, rebajados un 50 por ciento de su valor. Consultas de 8 de la mañana a 8 de la noche.
Trabajos en plazos cómodos. A forasteros les termino los trabajos en 24 horas. Garantizo los trabajos.
E2047 Indf. 1 ...

COMADRONAS FACULTATIVAS

EDELMIRA MATARREDONA
Facultativa de Partos Universidad de Madrid y Habana. Ultimos procedimientos. Muchos años de práctica. Especialidad en Someruelos 7, esquina a Corrales. Telf. A-8248.

CONSUELO RUD...
COMADRONA
facultativa, con mucha práctica, últimos procedimientos modernos, precios módicos; consultas diarias de 8 a 8. Teléfono U-... Marqués González número 64 esquina a Sitios.
E-152. 15d. V. 26 ...

GIROS DE LETRAS

J. BALCELLS Y Cía.
S. EN C.
San Ignacio Nº 33
Hacen pagos por el cable y giran letras sobre New York, Londres, París y sobre todas las capitales de España e islas Baleares y Canarias. Agentes de la Compañía Inglesa de Seguros contra incendios "The Royal". Administración de Bienes.
E1742 Indf. 1 ...

N. GELTS Y COMPAÑIA
106 Aguiar 108, esquina a Amargura. Hace pagos por el cable. Facilitan cartas de crédito y giran pago por cable. Giran letras a corta y larga vista sobre todas las capitales y ciudades importantes de los Estados Unidos, México y Europa, así como sobre todos los pueblos de España, Londres, París, Hamburgo, Madrid y Barcelona.

CAJAS RESERVADAS
Las tenemos en nuestra bóveda, construídas con todos los adelantos modernos y las alquilamos para guardar valores de los interesados. En esta oficina daremos todos los detalles que deseen.

N. GELATS Y COMPAÑIA
BANQUEROS
E324 Indf. 1 ...

Alquileres

Habana

SE ALQUILA ANIMAS 177 AL... de tres habitaciones, sala, saleta, baño y cocina de gas. Informes, ... González U-1157.
2368 15 enero

SE ALQUILA INFANTA 43, AL... y bajos, compuestos de cuatro habitaciones, sala, saleta, baño intercalado y cocina de gas. Informan Luis González, U-1157.
2367 15 enero

SE ALQUILA SANTIAGO Y JE... Peregrino, una casa con habitaciones propias para alquilar. Informan Luis González, U-1157.
2366 15 enero

SE ALQUILA PARA CASA DE HUÉSPEDES, la casa Habana 51, con ... habitaciones y buena gente. Cien pesos. Informan en los bajos.
2354 15—20

EN EL ENSANCHE DE LA HABANA, calle Montoro número ... media cuadra de Carlos III, alquilan los modernos altos compuestos de terraza cubierta, sala, recibidor, comedor, tres cuartos familia, precioso baño completo, cuarto de criados con sus servicios, cocina, pantry, closet, ... Mucha agua, mucho fresco y mucho confort. Informan en el número 5.
2407 15 enero

SE ALQUILA LA HERMOSISIMA y bonita casa, San Miguel 117, entre Escobar y Gervasio, propia para numerosa familia o bien para establecimiento profesional, sociedad de recreo o para cualquier otro objeto análogo que requiera amplitud de local. Se da barata. Informan, Telf. F-5288.
2373 15 enero

SE ALQUILA LA CASA ESQUINA número 168, bajos, con zaguán, sala, saleta, 5 cuartos, baño intercalado comedor al fondo cocina y servicio de criados. La llave en ... tos. Informan, Figuras 25. Telf. ... 6301. Precio, $85.
2652T 17 enero

A 30 PESOS ALQUILO HERMOSOS altos y bajos, con sala, comedor, cuatro habitaciones y balcón al frente y al fondo. Marqués González 17. I-2897.
2700 17 enero

SE ALQUILA LA CASA ACOSTA ... altos, en $30.00. Sala, saleta, ... cuartos, cocina y servicios. Informan, Telf. A-0301. La llave en la bodega, Carballeira.
2686 17 enero

PROXIMOS A DESOCUPARSE alquilo bajos de San Rafael 66, donde estaba la peluquería Darío, propia para un pequeño comercio. Llave e informes en la misma. ... ño, Telf. I-4355.
2676 17 enero

ALQUILO ALTOS ESQUINA A ... mas, Soledad. Sala, saleta, 3/4 modernos, baño completo, $40. Informes 183. Telf. U-5753.
2681 17 enero

ALQUILO DESAGUE 65, ENTRE Oquendo y Franco. Sala, comedor, dos cuartos, baño, patio, cocina, ... pesos alquiler. Llave, Desagüe ... Bodega.
2691 17 enero

SE ALQUILA EL BAJO DE HABANA número 25. Sala; saleta; tres habitaciones; baño intercalado; comedor; cocina de gas; habitación y servicio de criados. Informan; Rayo núm. ... Telf. A-9743.
2654T 17—20

SE ALQUILAN

El piso bajo de la casa número ... la calle 27, casi esquina a M... compuesta de sala; saleta; dos cuartos; comedor; baño intercalado completo; servicio de criados y cocina de gas con calentador. El piso ... de la casa número 3, de la misma calle 27, con la misma distribución que el anterior Precio de situación. Informes: Teléfonos M-5901, M-5902 y M-5903.
E184 10d. vence 2...

M.E.C.D. 2016

Alquileres

Habana

...ALQUILA PISO INDEPENDIEN... casa moderna, segunda planta, San Miguel núm. 59. Tiene tres ...ciones; sala; comedor; cuarto baño y servicio de criados. Precio $55.00. Telf. A-5540.
2624 17—22 En.

...ALQUILA PISO INDEPEN... de casa moderna, primera ... de San Miguel núm. 59. Tiene ... habitaciones; sala; comedor; ... de baño y servicio de criados. Precio, $60. Telf. A-5540.
2625 17—22 En.

...QUILA HERMOSO PISO INDE... te, de edificio nuevo, en Es... 9, esquina a Vapor, segunda ... esquina, balcones a dos ca... muy ventilado. Tiene sala; co... cocina gas; 4 habitaciones; ... intercalado y servicio para los ... Precio: $60.00. La llave en ... Informes: Telf. A-5540.
2626 17—22 En.

...ALQUILAN LOS COMODOS Y ... altos del tercer piso de la ... Chávez 6, tienen dos habita... sala, saleta. Informan: Be... coaín 95, Edificio Recarey.
2637 17—23 En.

...QUILA: PORVENIR No. 11, ... Habana y Compostela, 5 cuar... servicios. Estévez 96. Gran ... $50 y $60. Informan: Telf.
1943 17—28 En.

...LAZARO 98, ALTOS Y BAJOS, ... pendientes, sala; dos cuartos; ... gas; servicios. Informes: ... F-2124. Llave en los altos.
2599T 17—27 En.

...EGAS 111, SE ALQUILA UNA ... ndida casa primer piso, con sa... saleta, tres habitaciones, baño ... calado, comedor, pantry, coci... de gas con calentador, cuarto pa... criados con sus servicios; todo ... la moderna. Para más informes, ... los bajos. Telf A-9745.
2847 18 ene 31

...QUILA UN PRIMER PISO: IN... ta 130, cerca de Universidad, a ... cuadra de San Lázaro. Informes: ...
2673 17—25 En.

...EN SAN JOSE Y HOSPITAL

... los cómodos y modernos altos, ... puestos de sala; dos amplas habitaciones; baño intercalado; come... al fondo; servicio de criados; ... de gas; todo muy limpio y ... lado. Siempre agua. La llave en ... bodega. Unico precio: 40 pesos. ... forman: U-7017
2786 18—23 En.

...SPITAL 60, ENTRE SAN RA... fael y San José, alquilo piso bajo: ... sala, saleta, 3 habitaciones, coci... baño. Ferretería Belascoaín 71, U-5215.
2772 18—28 En.

...ENA 21, ALQUILO ESPLENDI... do piso alto, sala, recibidor, 4 habitaciones, comedor, baño moderno, cuarto y baño criados, cocina ... gas, patio. Ferretería, Belascoaín 71. U-5215.
2773 18—28 En.

...ALQUILA EL TERCER PISO DE la casa Amistad 102, derecha, compuesto de sala, saleta, cuatro cuartos, baño intercalado, comedor, cocina y cuarto y servicio de criados. Agua abundante Informan en Amistad 87. Telf. A-4006.
2800T 18 ene 25

...ALQUILA EN MONSERRATE 121, altos acabados de fabricar, con sala, comedor; tres habitaciones; baño intercalado completo; cocina de gas y patio. Informan: Manzana de Gómez 240. Teléfono A-4893.
2738 18—28 En.

CASA NUEVA Y MODERNA

En Línea 104 esquina a 4, de recibidor, sala, comedor, 3 cuartos, baño lujoso intercalado, cuarto y servicio de criados, garage y cuartos de chauffeur La llave en la misma, el encargado informa. C. López, Aguiar 78.
2861 18 enero 21

...QUILO BAJOS SAN LAZARO 218, ... comedor, dos habitaciones, baño completo, patio, cuarto y servicios de criados. Informan, Carmen 8. Telf. A-2066.
2809 18 ene 28

...ALQUILA EN MONSERRATE 119 ... 121, bajos acabados de fabricar, propios para establecimiento, con ... superficie de 110 metros cada ... pudiendo unirse ambos si se ... desea un gran local. Precio, que ... de situación, y condiciones. Informan en Manzana de Gómez 240. Teléfono A-4893.
2759 18—28 En.

...ALQUILA: HABANA 40, SEGUN... do piso: sala; comedor; dos cuar... tos, cocina, y los servicios, $30. Lla... ve bodega de Cuarteles. Telf. A-2948
2754 18—23 En.

...TA CLARA 29, ALTOS, ENTRE San Ignacio e Inquisidor, alquilo ... casa moderna, con todas las comodidades. Informan, Telf. A-1051. Precio $50. La llave en los bajos.

...ALQUILA UN PISO PRINCIPAL, compuesto de sala, recibidor, gabinete, tres habitaciones, baño intercalado, comedor, cocina y cuarto y servicios de criados, en Jovellar número 12 entre Aramburu y Hospital. Informes en la misma y teléfono M-9835.
2830 18 ene 21

...SEGUNDO PISO, ESQUI... Neptuno, frente a la Universidad. Sala; tres cuartos; baño intercalado completo; comedor; cuarto y servicio criados Llaves, mismo piso, ... Informes: Habana 186. Telfs. M-1541 y F-1941.
2597T 17—23 En

CASA ESPECIAL PARA PANADE... ría o industria, se alquila en Martí ... 176 en Regla. Informan: Café La Esquina de Tejas. Telf. M-4533.
2634 17—20 En

...ALQUILA EN VIGIA 50, UNA ... planta baja, compuesta, 3|4, sala, comedor, servicios modernos. Informan. Telf M-4725.
2779 18 ene 26

...VIRTUDES 141, SEGUNDO PISO, Sala, saleta, tres cuartos, baño completo, comedor, cuarto y servicio de criado. Llave en los bajos.
2771 18 enero 22

...QUILO PEÑALVER 90, PROXIMO ... Belascoaín, sala, comedor, dos cuartos, otro alto. Llave la botica, dueño Luz 6, Víbora. Telf. I-3049.
2780 18 ene 22

...ALQUILAN CASAS NUEVAS, COMpuestas de sala, comedor, dos habitaciones, baño intercalado y cocina, desde $22, en Jovellar números ... 32, entre Espada y Hospital. Informes en las mismas y teléfono ... 9835.
2832 18 enero 21

...ALQUILA UNA SEGUNDA PLAN... ta compuesta de sala, comedor, tres habitaciones, baño intercalado, cocina y servicios de criados, en San ... Lázaro 368, esquina a Aramburu. Informes en la misma y teléfono ... 9835.
2831 18 ene 21

...TO 23, REBAJADA $60, ALQUI... lo estos bajos con sala; antesala; comedor; tres cuartos; baño; patio; traspatio; baño y cuarto criados. Llave número 33. Dueña: A-0698.
2743 18—23 En.

MARINA ESQUINA A 27

Se alquila esta magnífica residencia moderna y bella arquitectura, compuesta de saleta; sala; comedor artesonado con maderas del país y artísticamente decorado; tres cuartos; dos cuartos de baño completos, uno de ellos con aparatos de lujo ... decorado; cuarto y servicio de ...; patio andaluz con surtidor ... pajarera; cocina de gas con calentador; nevera; incinerador de basura y otras comodidades. En la ... lavaderos y dos cuartos. Acaba... de pintar. Precio reducido. Informes: Teléfonos M-5901, M-5902 ... M-5903.
E185 10d. vence 27 En.

Alquileres

Habana

ALQUILO MODERNOS ALTOS, MONte 168, terraza, sala, saleta, cuatro habitaciones, baño intercalado, agua caliente, comedor, cocina, cuarto y servicios de criados independientes. Informan, Carmen 8. Telf. A-2066.
1817 12 ene 22

SE ALQUILA EL PRIMER PISO IZquierda de la casa Plácido 18, en 50 pesos. Llaves e informes: Zulueta 36-G. Telf. A-9266.
1942 13—23 En.

SE ALQUILAN ALTOS Y BAJOS MOdernos, en Aguiar 10, entre Peña Pobre y Monserrate, sala, comedor, tres cuartos, baño intercalado, cuarto y servicio de criados Fuede verse de 1 a 5 p. m.
1960 13 enero 20

A UNA CUADRA DEL PARQUE MAceo, Calle Hornos 6 y 8, entre Vapor y Príncipe, se alquilan casitas independientes, a $20. Informan: en las mismas. Telf. U-6916, bodega.
2484 16—22 En.

SE ALQUILAN LOS BAJOS DE APOdaca 52, con cuatro habitaciones y comedor, y un gran salón, propio para establecimiento o industria.
2496 16 enero 20

SE ALQUILA EN $40.00 VIRTUDES 177 G, bajos, entre Oquendo y Soledad, sala, tres habitaciones, comedor, baño intercalado, cuarto y baño para criada dos patios, casa fresca y agua abundante. Informes, La Moda, Galiano y Neptuno. A-4454.
2501T 16 ene 21

SE ALQUILA EL SEGUNDO PISO de la moderna casa San Lázaro número 299, entre Soledad y Aramburu, con vista al mar, compuesto de sala, cuatro cuartos, gran comedor, magnífico baño completo y cocina de gas, con calentador. Puede verse a todas horas. Precio límite ya reducido, $75. Informes en San Ignacio número 50. Telf. A-7501.
2509T 16 ene 26

SE ALQUILAN LOS AMPLIOS ALtos de Salud número 53, tiene recibidor, sala, cinco grandes cuartos, cocina y baño. La llave y demás informes en los bajos.
2565 16 enero 20

BARATA. SE ALQUILA HERMOSA casa Suárez 116, bajos, compuesta de sala, saleta, cuatro cuartos, cocina de gas, baño intercalado, baño de criados y servicios sanitarios completos. Informes, Telfs. A-4358, M-6263.
2401 15 enero 22

MANRIQUE 130, BAJOS, ENTRE REIna y Salud, con sala, comedor, tres cuartos, baño y servicios. Cuarto y servicios de criados La llave en el alto. Informes, Obispo 16.
1961 13 enero 20

SE ALQUILA EL SEGUNDO PISO de la casa calle Animas 68, reune buenas condiciones y espacioso y muy fresco. Informan en los bajos.
2178 14—20 En.

SE ALQUILA EN SAN RAFAEL 151, 161 y 163, altos y bajos, entre Lucena y Marqués González, con sala, comedor, tres cuartos, baño y servicios. Precios módicos. La llave en la bodega. Informes, Obispo 16, altos.
1962 13 enero 20

CALLE VILLEGAS Nº 76, BAJOS, casa, se alquila: sala; comedor; 6 cuartos; cocina; baño $90. F-1262.
1947 13—28 En.

PARA CONSULTORIO MEDICO SE alquila en Consulado 7, casi esquina a Prado, un piso bajo con todo el confort moderno. Precio, $60. Informes, el portero.
1958 13 enero 20

SE ALQUILA EN MONTE 133, ENtre Angeles e Indio, un primer piso con sala; comedor; 2 cuartos con baño moderno intercalado; cocina; cuarto criados y servicio para el mismo. Informa: en la misma, la encargada.
2325 15—20 En

BELASCOAIN 44, ALTOS: SE ALquilan los frescos y cómodos altos de esta casa, en lugar céntrico y acera de la sombra, compuesta de sala, gabinete, seis cuartos, comedor, baño intercalado completo, agua caliente, lavabos en todas las habitaciones, cocina de carbón y gas, habitación y servicio de criado en la azotea. Informan: Belascoaín 48, Ferretería Capitolio.
2147T 14—22 En.

PRADO 11' SE ALQUILAN ESTOS espléndidos altos. La llave en el número 9, bajos. Informan: Patrocinio 13, Víbora. Telf. I-2668.
2150 14—29 En

ALAMBIQUE 21

Se alquila un piso con sala; 2 cuartos; servicio; en treinta pesos. Informan: I-2060.
2456 16—26 En.

SE ALQUILA

La casa calle de Príncipe núm. 14, barrio de Atarés, en $50. Informan: "Bufete Morales y Solís", Manzana de Gómez 219-220. Teléfono A-9250.
E179 3d. 18—20 En.

EMPEDRADO 43, ALTOS

Entre Aguacate y Compostela, próximos a desocuparse, muy amplios y cómodos Sala, saleta, 5 cuartos. F-1632. Línea número 2.
2054 13 enero 21

CONCORDIA 271, altos modernos: sala; comedor; tres cuartos; baño intercalado; cocina gas; dos cuartos azotea. Informes: M-2863 F-3199. Llave en bodega.
1704 11—21 En.

DESAGUE 20: ALQUILO BAJOS Y primer piso izquierda moderno. $35. Sala; recibidor; dos cuartos; baño completo; comedor; cocina; cuarto criados. Llaves: bajos derecha. Informan: M-1241.
1370 9—24 En.

EN CUBA ESQUINA A SOL, INMEdiatos a todas las oficinas, se alquilan lujosos y elegantes pisos a $70, $65, $60 y $55, próximos a terminarse. Sala, saleta, comedor y tres o cuatro habitaciones. Doctor Arturo Fernández. Habana 86 M-2602.
1345 8 enero 23

CASA CALLE DAMAS NUM. 13. SE alquila por sesenta pesos mensuales para almacén, industria o cosa análoga. Informes. Amargura 66, altos Telf. A-6611.
1785 12 enero 20

OBRAPIA Nº 58, SE ALQUILAN muy baratos los dos altos y dos bajos, separados o toda la casa unida. Informan en el Teléfono FO-7606, y de 9 a 11 en la misma casa.
1006 7—22 En.

SE ALQUILAN los bajos de la casa calle Villegas 66, entre Obrapía y Lamparilla. El piso bajo se compone de salón espacioso, propio para storage, taller de carpintería o almacén. Precio: $100.00 pesos mensuales.

PARA OFICINA: Precio reducido, se alquila en los altos de Empedrado 16, un departamento bien ventilado y con frente a la calle Cuba. Informan Bufete de Arellano. Centro Privado A-2118.
E.1554 Indf. 1 Julio.

Vedado

SE ALQUILAN LOS ALTOS DE LA casa, calle 25 entre 6 y 8, con sala, comedor, 4 cuartos, con baño intercalado, cuarto de criado con su servicio, patio y garage. Teléfono F-2051.
2808T 18 ene 22

Alquileres

Vedado

VEDADO: LO MAS ALTO: JARdín, portal, sala, comedor, 2 cuartos, baño completo con agua caliente, patio, cocina y cuarto y servicios para criado. 25 entre 6 y 8. Informes: Telf. A-5798.
2316 15—20 En.

VEINTE Y SIETE DE NOVIEMBRE Y "M"

Lindo chalet, rodeado de jardines; entrada principal por 27 de Noviembre (antes Jovellar) compuesto de hall; salón; tres cuartos; tres cuartos de baño completos; comedor bellamente decorado y artesonado; pantry; cocina en el sótano; con montaplatos al Pantry; lavaderos y cuartos de criados en cuerpo independiente; garage y habitación del chauffeur en otro cuerpo, también independiente. Precio reducido Informes: Teléfonos M-5901, M-5902 y M-5903.
E186 10d. vence 27 En.

ALQUILO MI CHALET DE F Y 27, Vedado, con 6 habitaciones; dos baños; agua abundante; dos plantas y torre. $160. También lo alquilo con muebles. Informan en el mismo o F-5722.
2739T 18—23 En.

AVENIDA WILSON 19, SE ALQUIla para comercio o casa particular, con sala, saleta y 3 cuartos. La llave en la bodega. Informan, F-3439.
2198T 14 enero 23

EDIFICIO TAVEL, 21 Y C

Se alquilan casas con sala, comedor cocina y baño con dos, tres y cuatro habitaciones; otra con sala, cuarto cocina y baño. F.6252 y U 1710.
6187C 22 ene 22

VEDADO: SE ALQUILA LA PLANTA baja de la casa calle 6 número 232, entre 23 y 25, compuesta de portal; sala; cuatro cuartos; comedor; hall; cuarto de baño completo; cocina; cuarto y servicio de criado Precio: $70.00 mensuales. La llave en la bodega de 23 y 6. Informan; Bufete de Arellano. Teléfono A-2118.
1592 10—25 En.

VEDADO: CALLE 22 ESQUINA A 11, alquilo moderna casa: jardín; portal; sala; comedor; dos cuartos; baño; cocina y patio. Precio, $34. Informan: Telf. A-1051.
2480 16—26 En

EN LO MEJOR DE 23, NUMERO 336, entre A y B, Vedado, se alquilan modernos bajos, en $125, con garage. Pueden verse todas horas. Informan, A-6202.
2506T 16 ene 21

ALQUILO: 23 No. 474, CASI ESQUIna 12, apartamento, sala, dos cuartos, baño y cocina, propio para foicinista o matrimonio. Ultimo precio $32.00. Llave, bajos. Informan: F-5469.
2466 16—24 En.

VEDADO SE ALQUILAN UNOS ALtos hermosos y confortables con garage y mucha agua, se rebajan por años, informna al fondo calle 11 No. 39 esquina a 10.
1738 T 11—26 En

EN LO MEJOR DEL VEDADO. 21 número 250, casi esquina a Baños, alquilo altos con terraza, sala y dos cuartos. La llave en los bajos. Precio, 30 pesos. Informes, teléfono I-5090.
1906 12 enero 22

LINEA 108, ESQUINA A 6, ESQUIna de Fraile. Se alquilan los altos: vestíbulo; recibidor; portal; sala; hall; comedor; 5 cuartos; 3 baños de familia; cocina; pantry; 3 cuartos de servicio con 2 baños; garage; y entrada independiente de servicio. Telf. A-1043.
2314 15—22 En.

SE ALQUILA MODERNA PLANTA baja, en lugar aristocrático del Vedado. Sala, hall, cuatro habitaciones con closets, dos magníficos baños intercalados, cocina y calentador de gas, portal, jardín, habitación y servicio de criados y garage. Calle H número 184, entre 21 y 23, Vedado.
1963 13 enero 20

VEDADO: CALLE 17 Nº 595, ENTRE 26 y 28, se alquila casa: portal; sala; comedor al fondo; 4 cuartos; baño intercalado; moderna. $34. Otra interior con sala; comedor; cuarto; cocina y baño. $15. F-1183.
1948 13—23 En.

VEDADO: CALLE 25 ENTRE PARque de Medina y Baños, 281 y 283, altos. 5 y 4 habitaciones; $65 y $45; agua abundante. Informan: FO-1408.
2467 16—26 En.

Almendares y Marianao

ALQUILO ELEGANTE CHALET DE esquina; con todas comodidades; Sexta y Primera, Buenavista, al lado Casas Barraqué. Informes: Telf. FO-1787.
859 6—21 En.

MARIANAO. SE ALQUILA UNA BOnita casa en la Avenida de Columbia, última cuadra, con cuatro cuartos, garage y mucho terreno Su dueña, Viuda de Cuesta. Informes en Infanta y San Jacinto. Buen Retiro. Telf. FO-7469.
2641 17 enero 25

REPARTO KOHLY, MEDIA CUAdra tranvías, Avenida Bella Vista y Central, alquilo casa estilo español, con o sin muebles; 5 cuartos, patio, garage. Teléfonos A-5072, A-1689.
2814T 18 ene 22

SE ALQUILA O SE VENDE LA MOderna bonita casa 11 y Avenida 8, Ampliación Almendares: sala; comedor; 4 cuartos; 2 servicios; garage al lado. Informan: Telf. M-7953. Dr. Bonachea y F-1440. La llave al lado.
2730 18—21 En.

SE ALQUILA EL CHALET QUINTA Avenida y calle 30, (tranvía), seis cuartos, cuatro baños de familia y todo el confort que pueda necesitar una familia acostumbrada al moderno buen vivir. Llaves, Quinta Avenida y Calle 12, obra en construcción. Informes, Aguilera. Mercaderes 27. A-6174, U-4742.
2828 18 ene 24

AMPLIACION ALMENDARES, AVEnida 9 entre 12 y 13, Villa María. Se alquila, jardines, portal, recibidor, sala, escritorio, hall, dos habitaciones: 4 1|2 x 4 1|2, baño lujoso intercalado, comedor, cocina, aparatos gasolina, despensa, garage, cuarto servicios criados. Bien amueblada, $150 Sin muebles, $70. Puede verse 3 a 6 p. m. Informan, A-3658.
2531 16 enero 21

GENERAL LEE No. 3, MARIANAO, (Quemados). Se alquilan accesorias y habitaciones con luz eléctrica Precios de situación. Informa, la encargada. Telfs. M-2863, F-2124.
2194T 14 enero 24

Cerro y Palatino

TRINIDAD 3, LETRA A

Al fondo de La Bondad, a media cuadra del Cerro. Sala, cuarto y servicio, moderna y amplia. Luz gratis. Informan, F-1632.
2053 13 enero 21

AMENIDAD, ENTRE CRUZ DEL PAdre y Nueva, a una cuadra de Infanta, se alquilan casitas de sala y dos cuartos; servicios y patio, a $18. U-1710 U-1500. Tavel.
1586T 10—10 Feb.

SE ALQUILA: CALZADA CERRO 713, esquina a La Rosa, casa moderna, con 2 cuartos; sala; baño intercalado; cocina de gas; en 30 pesos. Informan: Corrales 30. Telf. A-4429.
2660 17—25 En.

SALVADOR 67, PROXIMO AL PUENte de hierro, hay habitaciones grandes a 6 y a 7 pesos. Casa de mampostería y pisos de mosaicos. Véanlas pronto.
2701 17 ene 25

Alquileres

Cerro y Palatino

CERRO: DOMINGUEZ Y MARIANO: alquilo casitas cómodas, baratas, mes adelantado, 1 en garantía; cómodas, cielo raso; sala; saleta; patio; servicios independientes Julio Paló.
2731 18 enero 23

SE ALQUILAN CASITAS INDEPENdientes, con dos departamentos, patio y cocina, a $14 y $18 Buenos Aires y Paz, Santos Suárez. Informan en la misma, letra K, o teléfono A-6366.
2812T 18 ene 25

SE ALQUILA CASA: SALA; COMEdor; tres cuartos; cocina y sus servicios; todo grande, en $25 Santa Teresa 11-B, entre Primelles y Churruca, Cerro, Reparto Las Cañas. Llave al lado. Telf. A-2948.
2753 18—23 En.

LA ROSA 4-C, ENTRE SANTA CATAlina y Falgueras: alquilo preciosos altos modernos. Precio: $30.00. Informan: elf. A-1051
2747 18—28 En.

Jesús del Monte y Víbora

SE ALQUILA LA HERMOSA CASA de Jesús del Monte 437, con portal, sala, recibidor, galería, cinco cuartos, baño intercalado, comedor, pantry, cocina, cuarto y servicio de criados, garage para dos máquinas, patio y traspatio. La llave al lado. Informan, Telf. F-3163.
2233 14 enero 22

EN LA VIBORA, SE ALQUILA LA espléndida casa San Mariana número 19, entre J. A. Saco y J. de la Luz Caballero. Se compone de portal; sala; recibidor; cinco amplias habitaciones; dos baños intercalados; comedor; pantry; cocina de gas; habitación y servicio de criados; lavadero; garage y habitación de chofer; jardín alrededor de toda la casa. Informan: en Rayo número 110, Telf. A-9743
2655T 17—20 En.

ALQUILO JOSE MARIA HEREDIA 13. Sala, comedor, dos cuartos, baño intercalado completo, patio, cocina y gran terreno al frente. Llave al lado. Informan, I-1256.
7080C 17 ene 20

ALQUILO CASITA RECIEN CONStruída. Sala, cuarto, baño intercalado, cocina y patio. A una cuadra de Toyo. Dolores 21 entre S. Leonardo y Enamorados. Precio, 20 pesos.
2674 17 enero 20

SE ALQUILAN DOS CASAS: SErafines y San Indalecio, altos (Jesús del Monte). Sala, saleta, tres cuartos. Informes: M-5111. La llave en la bodega de enfrente.
2639 17—23 En.

SE ALQUILAN DOS CASAS MODERnas, una San Indalecio 17 entre Rodríguez y San Leonardo y otra Guasabacoa 39 entre Calzada Luyanó y Compromiso. Informan en las mismas. Dueño, Luyanó esquina a Guasabacoa.
2795 18 enero 26

SE ALQUILA LA CASA JOSEFINA 33 entre Segunda y 3a. Portal, sala, hall, 4 habitaciones y 3 altas, comedor y servicios sanitarios, buen patio. La llave, Josefina 27. Teléfono F-1592.
7086C 18 ene 24

VIVA EN LA CALZADA

Tengo una linda casita en la Calzada de la Víbora número 658, entre Gertrudis y Josefina, con comunicación en la misma puerta cada minuto. Se la alquilo por $17. Véala hoy mismo, porque se queda sin ella.
1784 12 enero 21

ESTRADA PALMA ENTRE D'STRAMpe y Figueroa. Alquílanse magníficos bajos en $45.00. Jardín; portal; sala; comedor; hall; 3 habitaciones; baño intercalado completo; cocina; servicio de criados y patio; todo muy amplio Nunca falta el agua. Dueño: al lado. I-6742.
7067C 15—20 En.

PRECIOSA CASITA INDEPENDIENte, en treinta pesos mensuales. Sala; dos cuartos; baño completo; comedor al fondo. Amplios pasillos por ambos lads. San Antonio número 6, entre Milagros y Libertad, Víbora. Informes: F-4272.
2610T 17—20 En.

VIBORA, SE ALQUILA SAN MARIAno 40, entre San Lázaro y San Anastasio, sala; hall; cuatro cuartos; baño intercalado; cuarto-despensa; cocina; garage; servicios de criado; dos grandes patios. La llave en la bodega. Informan: Crespo 74. Precio 75 pesos.
7065 15—31 En.

SE ALQUILA LA HERMOSA RESIdencia Correa 62, Víbora, propia para familia larga. Informa, señor Coloma. Telf. M-7303.
2505T 16 enero 20

SE ALQUILA CASA MODERNA, PRImera planta, esquina a la brisa, en Correa núm. 43, esquina a San Benigno Tiene sala; saleta; comedor; cuatro habitaciones; baño intercalado; servicio de criados y cocina de gas. La llave en la carnicería de los bajos. Precio: $60. Telf. A-5540.
2627 17—22 Ene.

MILAGROS B ENTRE CALZADA DE Jesús del Monte y Príncipe Asturias. Portal, sala, comedor, tres cuartos, patio y servicios. La llave en la ferretería. Renta $40. Informan, Obispo 16.
1959 13 enero 20

ALQUILO CASA MEDIA CUADRA 10 de Octubre y Fomento, con sala; comedor; dos cuartos; patio y traspatio. Llaves: 10 de Octubre y Municipio, bodega. Telf. X-2235.
2335 15—23 En.

SE ALQUILA LA HERMOSA CASA Calzada de la Víbora, junto a las paralelas de la Havana Central, compuesta de jardín; portal; sala; comedor; seis habitaciones; baño intercalado; cocina; cuarto y servicio de criados; patio y gran traspatio. Las llaves al lado. Informan: I.2484. Precio: $55.
1183 8—7 Feb.

VIBORA; MILAGROS 60, CERCA DE dos líneas de tranvías, en $35.00 una casa con sala; comedor; tres cuartos; patio y portal. Informes F-5668.
840 6—21 En.

SE ALQUILAN CASITAS EN LA CAlle Concejal Veiga entre Estrada Palma y Libertad, con sala; saleta; dos cuartos; cocina; cuartos de baño con aparatos sanitarios. Se dan baratas. Informan: en la misma, el encargado.
1717 11—21 En.

Santos Suárez y Lawton

ALQUILO PRECIOSA CASA, CALLE Santa Emilia 67, entre Durege y San Julio (Santos Suárez) acabada de reconstruir. Sala; saleta; cuatro cuartos; baño intercalado; comedor; patio; traspatio; cuarto de criados con servicio; agua caliente. Precio: $60.00. José Buría, Prado 85. Telf. M-4106.
1705 11—21 En.

SE ALQUILA LA CASA ACABADA de reconstruir en Santa Catalina número 55, entre San Lázaro y Buenaventura, Reparto Lawton, compuesta de sala, comedor, cuatro cuartos grandes, patio, cocina y baño completo con calentador. Informan, teléfono M-1090 La llave al lado.
2503 16 enero 22

SE ALQUILA ZAPOTES NUM. 99, esquina a Gómez. Santo Suárez. Segundo piso compuesto de sala, saleta y 3 habitaciones, baño intercalado y terraza. Telf. M-5011.
C7054 12 ene 20

SE ALQUILA EN $30 MENSUALES, la casa San Francisca 205, Lawton, entre 9 y 10, con gran sala; comedor; tres habitaciones; baño completo; gran cocina; patio y portal. Pasan los carros por la puerta. La llave en la bodega. Informes: Aramburu 8-10. Telf. U-4822.
2653T 17—20 En.

Alquileres

Santos Suárez y Lawton

ALQUILO A $12 Y $13, CON LUZ, casitas interiores, dos departamentos, cocina, baño y patio independiente, Milagros 124 entre Lawton y Armas, una cuadra tranvías.
2693 17 ene 25

EN LO MEJOR DE SANTOS SUArez. San Bernardino 28 entre Serrano y Dureje, se alquila hermosa habitación baja. Casa particular. Nunca falta el agua. Precio de situación. Telf. I-5956.
2798 18 ene 28

Luyanó

BARATA. SE ALQUILA FRESCA CAsa, altos, Pedro Pernas número 13, a media cuadra de la Calzada de Concha, con sala, saleta, tres habitaciones, comedor al fondo, baño, cocina, etcétera. Alquiler, $30. La llave en los bajos. Informes, A-4358 M-6263.
2402 15 ene 22

CASITAS $16. CUETO NUMERO 10, cerca de Concha, balcón, sala, habitación, servicios, cocina, con luz y agua abundante, en las mismas informan y teléfono M-4663
2651 17 enero 22

SE ALQUILAN LAS CASAS GUAsabacoa 50-52, a media cuadra de la Calzada de Luyanó, las llaves en la pajarería. Otra casa, Reina 131, segunda planta, la llave el encargado, en la misma, por Escobar. Informan, café La Isla. M-2971, M-5006, A-0016.
2799 18 enero 26

MUNICIPIO Y ROSA ENRIQUEZ: preciosos apartamentos modernos; buena sala, cuarto, baño completo, alumbrado. El encargado.
2728 18—21 En.

SE ALQUILAN DOS CASITAS EN Municipio y Ensenada, Jesús del Monte, con sala; comedor; dos cuartos. Informan: La Vuelta Abajo, Monte 161. Telf. A-1952.
2342T 15—23 En.

SE ALQUILA CASA NUEVA: ROSA Enríquez, entre Fernas y Luyanó, media cuadra tranvías: portal; sala; 3 habitaciones; baño completo; comedor; cocina; patio. Gran decorado. Llaves, bodega
2166—67 14—20 En.

ALQUILO ESPLENDIDA CASA CON garage; jardín; gran traspatio. Calle Manuel Pruna 117, próxima tranvía, entre la Calzada y Tres Palacios. Precio módico. Informes: Neptuno 113. Telf. M-1774.
2445 16—31 En.

SE ALQUILA LA CASA CONCHA 127, propia para industria o comercio. Capacidad, 1000 metros.
2497 16 enero 20

SE ALQUILA LA CASA CONCHA 31-A, entre Acierto y Atarés, sala, saleta y tres habitaciones. La llave en el café de la esquina. Informan, Monte y Cienfuegos. Precio, $35. Telf. M-4156.
2507T 16 enero 22

Guanabacoa y Cojímar

GUANABACOA, PUEBLO INDUStrial, alquilo gran casa Pepe Antonio 15½: un salón capaz para cualquier comercio o industria; si el que lo quiera le fuese grande, se divide; si por lo que vaya ejercer hay que azulejearlo, también lo hace. Precio, el que quieran pagar. Llame Ferretería. Telf. M-6274
2628 17—25 En

Arroyo Apolo

ARROYO APOLO, PROPIA PARA INdustria moderna o gran familia, la casa quinta calle de Cortés de Coliseo a Dolores, una cuadra de la carretera de Bejucal. Es un palacio moderno, tres galerías de Marmolina, grandes salones, muchos cuartos, comedores, servicios jardines, garage. Precio, 150 pesos al mes. En venta veinte y tres mil pesos El dueño de 4 a 5 todos los días.
2510 16 enero 21

Santa Amalia

REPARTO SANTA AMALIA: 12 PEsos, con luz, casitas modernas, independientes. Sala; cuarto; cocina; servicios; lavadero. Tres cuadras Calzada Víbora. Avenida 57. Telf I-6312.
2579 17—22 En.

Reparto Los Pinos

EN LOS PINOS: SE ALQUILA UNA casa: portal; sala; comedor; dos cuartos; baño intercalado. Avenida Oeste y Cuervo. Mercaderes 5. A-6020. José García
1196 8—23 En.

Locales y naves

SE ALQUILA EL LOCAL DE NEPtuno 121, entre Perseverancia y Lealtad, próximo a desocuparse. X-3876, Alonso.
2292 15—25 En.

BARATISIMO. EN $25 ALQUILO AMplio y nuevo local para establecimiento, se puede dividir en dos, además tiene una habitación interior. Milagros y Cortina.
2694 17 ene 25

ALQUILO LOCAL PARA ESTABLEcimiento, Belascoaín 613C, bajos, salón corrido. También se arregla para vivienda, para las dos cosas, $40. Llaves, bodega, Mercaderes 27, A-6524, U-4742
2829 18 enero 22

GRAN NAVE CON 700 METROS de superficie, con frente a Monte 399 y fondo a Omoa. Alquiler de situación. Informan: en la misma.
7083C 18—21 En.

ALQUILO LOCALCITO COMO PARA oficina, lechería, barbería, punto inmejorable. U-6637.
2719 17 ene 1 feb

SE ALQUILA LA HERMOSA NAve calle Estrella número 164, entre Marqués González y Oquendo, acabada de reconstruir, propia para depósito, almacén o garage, con tanque subterráneo para gasolina. Se da contrato y módico alquiler. Informan, doctores Mantecón y Riva, Aguiar 45, bajos. Teléfono M-2663.

SE ALQUILA ESQUINA CON ARMAtostes Avenida de Columbia y Martínez, Marianao. Informan: A-4997.
2632 17—1 Feb.

COMERCIANTES: ATENCION

Vedado: J esquina 21, buenos locales esquina sola, para víveres. Otro, fonda o botica; bajos, gran edificio apartamentos; extensa barriada; sin similares. También K esquina 21, carnicería preparada y puesto de frutas. Precios módicos. Porteros informan.
2593 17—20 En.
2716 17 ene 22

SE ALQUILA UN LOCAL PROPIO para bodega, con armatostes y mostrador, y una accesoria, en Justicia y Santa Ana. Poco alquiler. Informes, teléfono F-6231.
2650 17 enero 20

ALQUILO HERMOSA NAVE MODERna, Desagüe 77. Capacidad, 556 metros, tres cuadras Belascoaín. Cielos rasos, azotea. Precio situación. Llave, Desagüe 71 esquina Franco, bodega.
2692 17 ene 22

Alquileres

Locales y naves

ALQUILO UN LOCAL SIN COLUMnas, para comercio, dos puertas metálicas, patio y servicios. Manrique y San Lázaro. La llave en la bodega.
2041T 13 enero 21

GRAN LOCAL EN MONTE: SE ALquila el bajo Monte 399, al lado Mercado Unico. Informan: Telf. M-2911, García.
7084C 18—21 En.

BODEGUEROS: ALQUILO MUY barato, local de esquina, para bodega, en punto céntrico y acreditado. Al que lo tome, le regalo armatostes, mostrador y nevera. Informes: A-0128.
2598T 17—20 En.

OCASION

Se alquila para establecimiento o se vende la esquina moderna, a principios de Jesús del Monte, Delicias y Remedios, habiendo estado 23 años con bodega; no hay otra en las cuatro esquinas. Se da barata. Informan en el Hotel de Luz, entrada por el elevador de Oficios, azotea, cuarto número 9. J. V. Fernández, de 12 a 3.
2783 18—22 En.

ALQUILO LOCAL ESQUINA, SANTA Irene y Flores, sirve para botica, bodega, carnicería, frutería. Precio situación. Informan: U-7577.
2343T 15—23 En.

PARA INDUSTRIA O COMERCIO SE alquila en Acosta 95, un salón corrido, con 13.. metros. Informes: A-3568.
1558 10—25 En.

ESTEVEZ 139

Se alquila una nave con fondo a la calle Cádiz; mide 1.500. Se da barata. Informan: Estévez 139, lechería.
2594 17—20 En.

UNA NAVE EN CONCHA Y VELAZquez, propia para industria o garage, Mide 1000 metros cuadrados. Informes, Luis González U-1157.
2364 15 enero 21

UNA NAVE EN ANIMAS 177, PROpia para industria o garage. Mide 400 metros cuadrados. Informes, Luis González. U-1157.
2365 15 enero 21

SE ALQUILA AMPLIA NAVE, PROpia para almacén, depósito, etc., en Compostela 138. Informan, Egido 87. Telf. M-4587.
1617T 10 enero 20

A PRECIOS DE SITUACION SE ALquilan dos espaciosas naves, propias para industrias, establecimientos o depósitos, en Bernaza 18, entre Obrapía y Lamparilla. Llaves e informes: en Zulueta 36-G. Telf. A-9266.
1941 13—23 En.

HORROROSA GANGA: PATRIA Y Zequeira, Cerro. Se alquila una esquina preparada para carnicería. Tiene todos los enseres modernos; también sirve para lechería. Alquiler: 12 pesos. Dueño: I-1808.
2152 14—29 En.

ALQUILO HERMOSO LOCAL EN Buena Vista (Marianao) calle 2 esquina Ave. 3a. paradero "Rabel" media cuadra del tranvía, propio para frutería, Bodega, casa de Empeño. Buena barriada. Precio de situación $20.00 Llaves en la Botica. José Buría, Prado 85. teléf M-4106.
1706 11—21 En

SE ALQUILA O SE VENDE

Una nave que mide 15 x 30 m., propia para cualquier industria, por tener al fondo chucho de ferrocarril. Informa, Jorge Batista. E y 12, R. Batista, Tel. X-1229. (Se le puede agregar más terreno si se desea).
1266 8 enero 23

SAN JOSE 95 Y LUCENA: AMPLIO local de 300 metros, propio para taller de muebles u otra industria cualquiera; tiene entresuelos amplios, para oficina.
2155 14—24 En.

PARA DEPOSITO E INDUSTRIA PEqueña, se alquila la casa Paula 41. La llave en la bodega de la esquina. Telf. F-4987.
2603 17—20 En.

GANGA ESPLENDIDA, ESQUINA gran salón, para cualquier establecimiento, con magníficos altos. Las dos plantas, $80. Informes en la misma y por Telfs. A-4358, M-6263.
2058 13 enero 20

PROPIA PARA ZAPATERIA O PAra cualquier otra industria, con entrada y sitio para los camiones, se alquila la casa Velaza 4, Telf. F-4987
2604 17—26 En.

4 NAVES CERCA DE TOYO

Sin columnas, con cielo raso y portal a dos calles; propias para garage, cine, talleres o industrias. Avenida Serrano 6. Telf. I-3121.
2609 17—25 En.

EN $55.00 UN LOCAL PLPANTA BAja, contado sobre columnas con dos grandes puertas metálicas, propio para oficina o comercio, Compostela 111, casi esquina a Muralla.
2122 14—4 Feb.

SE ALQUILA UN LOCAL PARA EStablecimiento, con 500 metros cuadrados, en San Francisco 17. Informan: San Miguel 211.

Se alquila para peletería, u otro establecimiento, Infanta 106-B. Informan: San Miguel 211.
2482 16—24 En.

SE ALQUILA PARA ESTABLECImiento, los bajos de Serafines y San Indalecio. (Jesús del Monte). Informes: Alonso y Cía., Inquisidor y Sol. Telf. M-5111. La llave en la bodega de enfrente.
2638 17—23 En.

BARATO SE ALQUILA HERMOSO local, Cuba 70, casi esquina a Obispo, propio para fonda, café, oficina, etc. Informes. Teléfonos A-4358 y M-6263.
2403 15 enero 22

CERRO

Se alquila un hermoso local esquina para cualquier industria menos víveres: Clavel y Limbillo, a una cuadra de Ayesterán. Informan: en la bodega de la esquina. Telfs. I-7694 I-7647, Cerro.
2115 14—22 En.

PARA INDUSTRIA O ALMACEN SE alquila hermosa nave de 500 metros, muy clara y fresca, en Subirana 73 entre Peñalver y Desagüe. Informan, Desagüe 72, altos.
2014 13 enero 21

INDUSTRIA 115, ESQUINA A SAN Miguel, local para puesto de frutas, fotografía, $18.00; habitaciones balcón, $17, $12, $8. Sol 79, casita cinco cuartos, $35.00. Departamentos, calle número 20 $18 $12.
1578 10—20 En.

Apartamentos y Departamentos

$40 PLAZA DEL MAINE $44

Por tranvía Línea y M. Pisitos independientes, sala a la calle, tres habitaciones, baño intercalado, cuarto y baño criada, cocina gas y comedor al fondo, ambos salida independiente Gran edificio Maine Apartaments; elegancia ventilación orden. Familias escogidas exclusivamente, M y 13 entre Calzada, Línea y Malecón. Frente al parque más suntuoso de América. Esquina $50 y $55. Hay amueblados y garages y farmacia.
A 2 S 5710 7 mzo.

10 DE OCTUBRE 291, EDIFICIO Larrea, dos preciosos apartamentos modernos: sala, cuarto, baño, alumbrado. Baratos. El encargado.
2729 18—21 En.

Alquileres

Apartamentos y Departamentos

APARTAMENT OMODERNO, BALCON primer piso. Sala; comedor; cuarto grande; baño intercalado; calentador; cocina gas. Edificio Estilo Español. San Lázaro y Hospital. En la botica informan.
2347 15—20 En.

HOTEL BELMONT LOUVRE

Frecio fijo todo el año. El más céntrico y cómodo y económico; todas las habitaciones con servicio privado, agua fría y caliente; elevador noche y día. Excelente restaurant. Industria 125 esquina a San Rafael. Teléfono M-5129. J. Castro, propietario.
7076C 16 ene 23

"EDIFICIO HERRERA", CALLE L, entre 23 y 21, modernos y ventilados apartamentos. Lo mejor del Vedado. Precios módicos Con elevador. No deje de verlos.
2278 15—22 En.

HERMOSO DEPARTAMENTO COMpuesto de dos salones; bonita vista a la calle; de frente al mar; reajustada; cada de moralidad. Oficios 88 A, piso segundo. A-0333.
2606 17—20 En.

SE ALQUILA UN DEPARTAMENTO y una habitación en Neptuno y Amistad, altos del café "Yara". Informan: en el mismo. A Sandez.
2112 14—22 En.

SE ALQUILAN DEPARTAMENTOS acabados de fabricar con sala y cuarto y servicios sanitarios. Informan, Flores número 12 entre Tamarindo y Serafines. Hay buenas calles.
2672 17 enero 20

EDIFICIO MARTINEZ PITA

Jovellar 26-28. Se alquilan magníficos departamentos interiores y exteriores, con sala y comedor, dos dormitorios, baño intercalado, refrigeración eléctrica, mucha agua! Teléfono U-2261.
2817T 18 enero 2

EN EL MISMO PARADERO DE LA Víbora, se alquilan dos departamentos y varias habitaciones. Informan, en la Carpeta Café El Recreo.
2750 18—21 En.

M. GOMEZ 407, EDIFICIO LARREA preciosos apartamentos modernos, baratos. Sala, cuarto baño, cocina, lavadero, alumbrado. El encargado.
2724 18—21 En.

EMPEDRADO Y AGUIAR, EDIFIcio Larrea, preciosos apartamentos, con todo servicio; baratos, para escritorio. Informa, el encargado.
2727 18—21 En.

PRADO 105

Se alquilan espléndidos apartamentos con vista a la calle y todo servicio a precios reducidos. También hermosas habitaciones interiores. Excelente comida. Telf. M-8514.
2718 17 enero 22

SAN LAZARO 200 Y MALECON 62. Se alquilan apartamentos y habitaciones con luz y agua corriente. Precio situación. Informa, encargado. Teléfonos A-6189 y M-2863.
2193T 14 enero 24

MODERNAS OFICINAS

Baratísimas, con frente calle, brisa, servicios de primera, luz, limpieza, hay 8 departamentos Alquilo juntos o separados. Primer piso. Tacón 8, entre O'Reilly y Empedrado. Informan: allí a todas horas.
2286 15 enero 25

EDIFICIO AGUIAR. INDUSTRIA 72 1|2. Apartamentos de dos amplias habitaciones y baño completo, luz, limpieza, teléfono, agua caliente y ascensor día y noche. Absoluta moralidad y tranquilidad.
1108 7 febrero 7

CALLE CUBA Nº 24: SE ALQUILAN apartamentos buenos y baratos, frente al nuevo Malecón.
1949 13—13 Feb.

VEDADO: DEPARTAMENTOS MOdernos: dos habitaciones; luz eléctrica y servicios independientes a $20. Calle 8 entre 27 y Zapata. Informa en la misma, la encargada.
1945 13—22 En.

VEDADO: ONCE 103, ENTRE 20 Y 22: departamentos interiores modernos: sala; cuarto; cocina; baño y patio; altos o bajos. Precios módicos. Informan: Telf. A-1051.
1927 13—23 En.

Habitaciones

SE ALQUILA UNA HABITACION EN casa de familia moral; a hombres solos; punto céntrico. Cárdenas número 33, altos, casi esquina a Apodaca.
2581 17—21 En.

SAN IGNACIO 48: SE ALQUILAN habitaciones altas, modernas, con abundancia de agua y luz eléctrica, balcón a la calle. Informa: la encargada. Teléfonos M-2863 F-2124.
2600T 17—27 En.

VIRTUDES 28, ENTRE AGUILA Y Amistad, edificio moderno, fresco, tranquilo, se alquilan habitaciones con muebles, luz, baño, lavabo y ropa, desde $20 mensuales. Telf. M-9392.
2399T 15 enero 30

BUENA OPORTUNIDAD PARA TOmar habitación o departamento bueno y barato. Familia llegada de la Argentina abre la gran casa que fué de huéspedes, Galiano 68, para casa inquilinato en la que ofrecen al distinguido público, habitaciones y departamentos, todas con lavabo y agua en las mismas, luz toda la noche, de 10 a 25 pesos. También se arrienda buena cocina y comedor, mucho orden y moralidad. Hay teléfono.
2698 17 enero 20

OBRAPIA 94-98. HERMOSAS HAbitaciones con balcones calle y gabinete de mamparas. Otras interiores, lavabos agua corriente, luz toda la noche, limpieza. A oficinas, hombres solos, matrimonios sin niños. Informes, portero.
2715 17 enero 27

A 10 PESOS, HERMOSAS HABITAciones con luz, altas y bajas, en Lagunas 60 E, entre Escobar y Gervasio. Escuela Pública enfrente. Preferimos inquilinos cumplidores.
2699 17 ene 25

CALLE ZULUETA No. 32

Pegado al teatro Payret, se alquilan magníficas habitaciones a personas de moralidad, y Aguiar 57, Cuba 30, Compostela 110, Aguacate 122, Animas 129, Lagunas 85, Virtudes 140, Manrique 163, Cerro 607, Recreo 20, Vedado, J número 11, 10 número 6, 9 174, 16 número 150 entre 15 y 17
2827 18 ene 26

ALTURAS BUENAVISTA ALMENDAres, alquílase habitación (dos cuartos), puerta calle, $10, propia para vivienda, puesto, barbería, zapatería. Agua siempre, edificio Campana, loma apeadero Ceiba. Tranvías Vedado-Marianao.
2787 18 enero 21

EN REINA 12, ALTOS, CASI ESquina Galiano, se alquilan dos preciosas habitaciones, juntas o separadas con baño en el medio, teléfono M-1468.
2791 18 enero 21

REINA 22 ALTOS, SE ALQUILA ESpléndida habitación con balcón a la calle, en la misma informan.
2749 18—26 En.

SE ALQUILA UNA HABITACION con o sin comida, en casa de matrimonio solo. Referencias mutuas. FO-2420. Avenida 6 entre Calles 10 y 11, Ampliación Almendares
2752 18—21 En.

Alquileres

Habitaciones

OFICIOS 15, SE ALQUILAN HABItaciones con balcón a la calle e interiores, con luz y agua abundante, a 9 y 15 pesos. Informa, la encargada.
2212 14 enero 20

AYESTERAN 12, ENTRE BENJUmeda y Desagüe, alquilo modernas, amplias y ventiladas habitaciones, con luz, a $10 mensuales. Informa: el Encargado, en la misma.
1369 9—24 En.

A MATRIMONIOS SIN NIÑOS O A hombres solos se alquilan habitaciones amplias y frescas a módicos precios, en la casa de 27 núm. 5, entre O y N, Vedado, a media cuadra de los carros de Avenida de Menocal.
844 6—21 En.

EN LOS ALTOS DE CRESPO 43-A, SE alquila por $20 al mes, una habitación amueblada a hombres solos. Teléfono M-7892.
2327 15—23 En.

CASA PARA FAMILIAS ESTABLES Obrapía 99. Hermosas habitaciones; baños calientes a todas horas. Precios bajos. Industria 115, habitaciones balcón $16, $12, $8. Cuba 46, departamentos $10 y $24.
1581 10—25 En.

ALTURAS BUENAVISTA, ALMENdares, alquílase habitación (dos cuartos), puerta calle, $10, propia para vivienda, puesto, barbería, zapatería. Agua siempre. Edificio Campana, loma apeadero Ceiba, tranvías Vedado-Marianao.
2788 18 enero 21

SANTOVENIA 3: ALQUILO HABItaciones desde 7 pesos, altas, grandes y frescas, a propósito para hombres que quieran vivir cómodos; una cuadra, tranvía.
2659 17—20 En.

SE ALQUILAN DOS BUENAS HABItaciones con frente a la calle, propias para oficina, altos de Habana núm. 51. Informan: en los bajos.
2355 15—20 En.

SE ALQUILAN BUENAS HABITAciones interiores y con frente a la calle, en los altos de Habana 51. Informan en los bajos.
2356 15—20 En.

SE ALQUILAN DOS HABITACIONES, una chica y otra grande; bien claras y ventiladas; sin niños. Blanco 36, altos.
2107 14—20 En.

MONTE 397: UNA CUADRA MERCAdo; habitaciones, departamentos tres piezas, cocina, $10, $12, $15 Sol 79, habitaciones $7, $12, $15. Departamentos: $18, $20. Cuba 46. Departamentos $24, $12.
1580 10—25 En.

EDIFICIO CATEDRAL. CASA PAra familias honorables. Hay ascensor, abundante agua. Habitaciones y departamentos muy frescos. Visitando este edificio ninguno otro le gustará después. Empedrado número 4.
7015-C 3—3 Feb

HABITACIONES BARATAS: 6, 8, 10, 15 pesos. Departamentos: 12, 15, 20, 25 pesos. Sol 79; Monte 397; Industria 115; Cuba 46; San Isidro 63. Luz toda la noche; agua abundante.
1579 10—25 En.

NEPTUNO 189, ENTRE GERVAsio y Belascoaín. Se alquilan hermosas habitaciones con servicio. Teléfono U-6940.
14557 26—26 Enero.

HABITACIONES COMODAS. COMIDA espléndida, ambiente progresista, precio módico, en hogar decente, bien situado, divinas para señoritas estudiantes u oficinistas. Manrique 129, altos. Telf. M-2855
1622T 10 enero 25

GALIANO 93, ALTOS, ALQUILAMOS regias habitaciones con comida, desde $30 mensuales individual. También departamento al frente para tres o cuatro personas. Abundante agua caliente. Visítenos. Será complacido. Venga en seguida.
11991 5 enero 20

EN EL REPARTO MENDOZA, EN preciosa casa particular, con jardín, de señora honorable, alquilo a personas de toda moralidad, prefiriendo señoras o señoritas, 2 hermosas habitaciones juntas o separadas. Referencias, Milagros 37. Teléfono I-6072
2222 14 ene 20

Hoteles y casas de huéspedes

CASA DE HUESPEDES "LA MATANcera", Reina 83, esquina a Manrique, alquilo un departamento amueblado, compuesto de dos habitaciones; servicio privado; agua caliente; buena comida; casa de orden y moralidad; propia para matrimonios y caballeros. Telf. M-4069.
2630 17—27 En.

HOTELES Y RESTAURANTS

Especializamos en Sábanas; Sobrecamas; Toallas; Manteles y Servilletas a precios del por mayor.

Visítenos

Grandes Almacenes

"EL TELAR"

Monte Nº 11

1514 10—10 Feb.

INMEJORABLE

Por su situación, en pleno Prado, por sus comodidades, y por sus precios económicos el

HOTEL REGIS

resulta una residencia ideal para familias. Todas sus habitaciones y departamentos, perfectamente amueblados, poseen baño independiente con agua fría y caliente.

Elevador a todas horas.

HOTEL REGIS

Prado y Colón. Telf. M-4165.

HOTEL "LUZ"

OFICIOS NUMERO 35

Este hotel, preparado por su nuevo dueño, ofrece a las personas decentes y familias estables, cómodas y frescas habitaciones y apartamentos con elevador, con baño privado o sin él. Precios al alcance de todas las fortunas. Con líneas de tranvías a todas partes. M-5764.
813 6 enero 21

THE SAVOY

NO HAY COMO LA HABANA

Para pasar un invierno agradable. Numerosas familias de provincia nos visitan durante los meses de frío, pues aquí, en el Vedado, hallan el clima agradable, comodidad y distracción. THE SAVOY es un verdadero hogar, tranquilo y delicioso, rodeado de jardines que proporcionan las ventajas del hotel sin las molestias ni cuidados de la casa. Cien metros de portales, siempre frescos y con sombra, donde las señoras se sientan a leer, coser y pasar el rato. Comunicación fácil con toda la ciudad y Playa de Marianao, por los tranvías y ómnibus de las calles 17 y 9. A doce minutos del Parque Central, de las tiendas de moda, teatros, cines y bancos. Precios módicos, incluyendo tres execelentes comidas diarias, en mesas separadas para cada familia. Cuartos con baño particular y closet. Reserven habitaciones por escrito.

VEDADO: F ESQUINA A 15.
TELEFONO F.5270.
LA CASA DE LAS ESTATUAS
H1 E305 Indf. 13 Feb.

M.E.C.D. 2016

Alquileres

Hoteles y Casas de Huéspedes

GRAN HOTEL COLON, VILLEGAS 110; cinco pisos, elevador a todas horas, ventilado y cómodo como ninguno. Habitaciones con servicio privado, de $20.00 a $40.00 mensuales. Diario, de $1.00 a $2.00. Almuerzo, 50; comida, 50. Teléfono M-5037.
15230T 30 enero 30

LA MATANCERA
Casa de huéspedes, Reina 83 esquina a Manrique Tengo habitaciones amuebladas, con servicio privado, agua caliente, buena comida, casa de orden, propia para matrimonios o caballeros. Telf. M-4069.
1997 13 enero 21

HOTEL LINDBERGH
Animas 58, frescas, ventiladas habitaciones, agua fría, caliente; servicio privado; higiene; moralidad. Por días desde un peso en adelante. Se admiten abonados al comedor. English Spoken.
162 2—2 Feb.

Se Solicitan

Socios

PROFESOR NORMAL DESEA ADquirir o asociarse colegio en marcha en esta ciudad. Precio de situación. Escribir con informes completos. Señor M. Macías. Apartado 1990. Habana.
1088 7 enero 22

Agentes

PARA LA VENTA DE LA HOJA DE afeitar "Fígaro", la mejor y la más barata, se necesitan agentes en toda la República. Informes: Aguiar 78, tienda. 2464 16—21 En.

Vendedores

SOLICITO 6 VENDEDORES DEL INterior para artículos de caballero. Sueldo y comisión. Diríjase por carta. Mande 15 centavos sellos correo para informarnos de usted. Rayo 29 González.
2683 17 enero 20

Criados

SOLICITAMOS INDIVIDUOS QUIEran obtener las mejores colocaciones. Necesitamos criados, cocineros, manejadoras, empleados casas particulares y comercio. General Business Agency. Aguila 24. A-6771.
2548 16 enero 21

Varios

SEÑORA VIUDA HONORABLE CON espléndida casa chalet en Rep. Mendoza, se haría cargo de niños huérfanos, para todo el cuidado moral y corporal o de señoritas solas que tengan que estudiar y puedan vivir como en familia. Referencias, Milagros 37, I-6072.
2221 14 enero 20

SE SOLICITA UN ENFERMERO DE mediana edad, que sea práctico y tenga buenas referencias Dirigirse a Maceo 7, Regla. Telf. XO-1110.
2839 18 enero 21

PORTRAIT MAN
A representative of the largest portrait and frame house in the United States will be on the S. S. Reliance due Havana, March 14, 1930. Write for catalogue and appointments.
E. H. ROBERTS PORTRAIT CO.
Kansas City, Missouri
7059C 13 enero 28

SEÑORA DECENTE SOLICITA NIños para cuidar, educar. Buen trato, alimentación. Pagos diarios o por semanas. Casa particular: Espada 128 altos, media cuadra de Carlos III
2588 17—20 En.

Se Ofrecen

TRADUCTORES

TRADUCCIONES INGLES-ESPAÑOL Español-inglés. Especialidad en documentos legales, catálogos, anuncios, etcétera. Me hago cargo del pago de los derechos de herencia en los Estados Unidos, sobre acciones de la Cuban Telephone, International, Havana Electric, etc., registradas a nombre de personas fallecidas. Rapidez en su tramitación. Suárez, Neptuno 243-A. Teléfono U-3461.
9724 21 dic 21

Oficinistas

TENEDOR DE LIBROS, EXPERTO en toda clase de contabilidad; se ofrece por horas o todo el día. Telf. A-2112. 2619—08 21 En.

JOVEN DESEA EMPLEO AUXILIAR de oficina, tiene conocimientos de contabilidad. Escriba al señor Waldo Prego. Condesa 10, Habana.
2853 18 ene 21

JOVEN MECANOGRAFA, RAPIDA, con buena ortografía y conocimientos generales de oficina, solicita empleo en horas de la tarde. Sabe inglés. Informes: M-8405, de 3 a 6 p.m. 2763 18—21 En.

TRADUCCIONES, CORRESPONDENcia, inglés, español, en horas desocupadas. Arreglos especiales. González. Apartado 536
2513 16 enero 20

SE OFRECE UN MECANOGRAFO con conocimientos de taquigrafía y teneduría de libros, para cualquier clase de trabajo. Sr. Peón. Telf. F-2241. 2156 14—21 En.

JOVEN CON CONOCIMIENTOS COMpletos de técnica comercial, inglés, francés, contabilidad, mecanografía, etc., se ofrece como corresponsal u otro empleo en casa comercial. También conoce de banca. Buenas referencias. Dirigirse E. A. Apartado número 194.
2431 15 enero 22

Se Ofrecen

Chauffeurs

DESEA COLOCARSE UN BUEN CHOfer español en casa particular o del comercio; tiene buenas referencias de la última casa que trabajó 12 años. Telf. F-6062.
2629 17—21 En.

CHAUFFEUR ESPAÑOL, JOVEN, 6 años práctica, desea colocarse en casa particular o comercio; tiene referencias y es buena persona; no tiene pretensiones; es solo; o para cuidar máquinas. No importa sueldo Llame a Manuel, A-3090.
2611 17—20 En.

CHOFER JOVEN, ESPAÑOL, DEsea colocarse para casa particular o de comercio, tiene buenas referencias y práctica en el manejo de automóviles. Avisar teléfono F-6286. Preguntar por Guillermo Valdeón.
2840 18 ene 21

SE DESEA COLOCAR UN JOVEN ESpañol de chofer, casa particular o de comercio, tiene inmejorables referencias, sin pretensiones de sueldo. Telf. A-6462.
2605 17 enero 20

Costureras

SE OFRECE UNA JOVEN PARDA para el servicio de un matrimonio o persona sola; entiende de costura; es educada. Tiene buenos informes. Teléfono A-8913.
2723 18—29 En.

Manejadoras

SE OFRECE UNA AMERICANA, MEdiana edad, para cuidar un niño, $40. Tiene referencias de la Habana. Señora Johns Telf. A-3070.
2405 15 enero 21

MANEJADORA BLANCA, DE 18 A 25 años, trabajará solamente de 10 a 1 y de 5 a 9. No vivirá ni comerá en la colocación. Llame teléfono A-1102. Departamento 59, solicitando información.
2746 18 ene 21

Criadas

SE DESEA COLOCAR UNA SEÑORA peninsular, para criada de mano para cocinar y limpiar a un matrimonio solo, tiene buenas referencias Informan en el teléfono F-1078.
15052 29 ene

SE DESEA COLOCAR UNA JOVEN española de criada de mano o manejadora, sabe coser un poco y entiende de cocina, lleva tiempo en el país y tiene referencias, prefiere corta familia, en casa de moralidad. San Ignacio número 12. Teléfono: A-9561.
2522 16—20 En.

SE DESEA COLOCAR UNA JOVEN española para criada de comedor o para limpieza. Informan, teléfono U-5469.
2792 18 enero 21

SE DESEA COLOCAR UNA MUCHAcha recién llegada de 25 años de edad, para todo servicio, es trabajadora. Informan, Zapata 5, teléfono U-1173.
2794 18 ene 21

UNA CRIADA DE MANOS, QUE SEpa sus obligaciones, se solicita en Patrocinio 13, Víbora.
2751 18—21 En.

REFINE YOUNG ENGLISH GIRL seeks position as maid or companion for young ladies. Telf. F-5071.
2766 18 enero 21

SE DESEA COLOCAR UNA JOVEN española, para criada de mano, o manejadora, tiene buenas referencias. Telf M-4320.

SE DESEA COLOCAR UNA JOVEN española, de criada de mano o de cuartos, lleva tiempo en el país, sabe cumplir con su obligación. Teléfono F-2105
2687 17 ene 20

SE DESEAN COLOCAR DOS MUCHAchas españolas, para criadas de mano o manejadoras. Telf. X-2246.
2575 17 enero 20

DESEA COLOCARSE UN BUEN CRIAdo de mano, sabe trabajar, tiene buenas referencias, informan Aguila 126. Telf. A-4285.
2640 17 ene 20

DESEA COLOCARSE JOVEN ESPAñola de criada de mano o comedor, desea casa de moralidad. Informan, Alambique número 11, altos. Teléfono M-4394.
2648 17 enero 20

SE DESEA COLOCAR UNA JOVEN española de criada de mano o manejadora, con buenas referencias. Calle 13 entre D y C. Quinta de Pozos Dulces. Telf. F-4249 Vedado.
2656 17 ene 20

SE DESEA COLOCAR UNA MUCHAcha española de criada de mano o manejadora, no menos de 20 pesos. Telf. U-6724.
2658 17 ene 30

SE DESEA COLOCAR UNA JOVEN española de criada de manos o manejadora. Telf. F-5172, Vedado.
2760 18—21 En.

JOVEN ESPAÑOLA, DE MEDIANA edad, desea colocarse como manejadora o criada de cuartos. Tiene referencias de las casas donde ha estado. Llame al teléfono X-2300, pregunte por Camila.
2761 18—21 En.

UNA MUCHACHA PENINSULAR, honrada y trabajadora, de manejadora o criada de manos, desea colocarse Tiene referencias. Informan FO-2623. 2762 18—21 En.

CASTELLANA DE MEDIANA EDAD, desea colocarse de criada de cuartos o comedor, sabe muy bien coser y tiene muy buenas recomendaciones. Telf. U-6711.
2838 18 ene 20

SE OFRECE CRIADA ESPAÑOLA, sabe servir bien la mesa, tiene buenas referencias; también otra para habitaciones, sabe coser, cortar, zurcir y bordar a máquina. Prefiere dormir fuera. Tiene buenas referencias. Llamen A-4175.
2844 18 ene 20

Se Ofrecen

Criadas

SE DESEA COLOCAR UNA MUCHAcha española, fina y trabajadora, para el servicio de casa menos de cocina, tiene muy buenas recomendaciones de las casas que ha servido. Telf. I-6570.
2836 18 ene 21

SE DESEAN COLOCAR DOS ESPAñolas, una para criada de mano o manejadora, sabe cumplir con su obligación y tiene referencias y la otra para cocinar y sabe cocinar a la criolla y a la española y repostera. Tiene referencias. Informan, Telf. F-1887.
2826 18 ene 21

SE DESEA COLOCAR UNA JOVEN española de 15 años para criada de manos o manejadora; no menos de 15 pesos. Llame Telf. I-7293.
2732 18—21 En.

DESEA COLOCARSE UNA MUCHAcha española, de criada de cuartos o comedor. desea casa de moralidad, tiene buenas referencias, sabe su obligación. Llamen al teléfono F-6364, 21 entre J e I, Edificio Reigada, apartamento 40, Vedado.
2777 18 ene 20

Criados

JOVEN JAPONES
Desea colcarse en casa particular, buen criado de manos; es muy serio y trabajador. Informan Telf. A-9814.
1031 7—21 En.

SE DESEA COLOCAR UN JOVEN ESpañol para criado de mano, tiene buenas referencias, entiende de jardín. Para informes. Telf. M-3064. Preguntar por Hermida.
2680 17 ene 20

Cocineras

SE DESEAN COLOCAR DOS JOVEnes españolas, una para cocinar, limpiar o manejadora, la otra para cuartos o comedor, tienen buenas referencias y tienen tiempo en el país. Informan, teléfono M-5720.
2665 17 enero 20

SE COLOCA UNA ESPAÑOLA PARA criada o cocinera, y limpiar si es corta familia; tiene referencias. Telf. A-9068. 2741 18—21 En.

SE DESEA COLOCAR UNA BUENA cocinera española; sabe cocinar a la española y a la criolla; ayudará un poco a otros quehaceres; tiene buenas referencias. San Francisco 33. Telf. U-4192.
2726 18—20 En.

SE DESEA COLOCAR UNA SEÑORA de mediana edad, española, para cocinar en casa de corta familia; tiene referencias. Llame al Telf. I-4392, Jesús del Monte 266.
2740 18—20 En.

UNA JOVEN ESPAÑOLA BUENA COcinera y repostera, se coloca solamente para la cocina, entiende de la cocina francesa, no le importa hacer plaza. Informan, U-6735.
2851 18 ene 21

COCINERA REPOSTERA ESPAÑOLA desea colocarse, no tiene inconveniente en hacer plaza, no duerme en la colocación. Telf FO-2683.
2690 17 ene 20

SE DESEA COLOCAR COCINERA ESpañola, cocina a la criolla y a la española, entiende de repostería, no duerme en la colocación, hace plaza. Telf. M-5418.
2647 17 enero 20

JOVEN ESPAÑOLA DESEA COLOcarse para cocinar para corta familia o matrimonio en casa de moralidad, tiene buenas referencias. Informan, Telf. F-1878.
2768 18 ene 21

DESEAN COLOCARSE DOS HERMAnas peninsulares, una cocinera y repostera y la otra de criada de mano o manejadora. Telf. X-3079.
2801 18 ene 20

SE DESEA COLOCAR UNA MUCHAcha española de mediana edad, para cocinar y limpiar siendo corta familia, lleva tiempo en el país. Tiene referencias. Telf. A-5985.
2824 18 ene 20

SE OFRECE COCINERA REPOSTEra, sabe variar las comidas, es muy limpia, no tiene pretensiones, tiene buenas referencias. Telf. A-4175.
2842 18 ene 20

JOVEN ESPAÑOLA DESEA COLOcarse para cocinar y limpiar para corta familia desea casa de moralidad. Telf. A-8350
2846 18 ene 20

Cocineros

COCINERO CON BUENAS REFERENcias de las casas que ha trabajado. Teléfono M-4494. Voy Cerro, Vedado y Jesús del Monte y campo, si pagan los viajes; para casa particular. 1402 9—21 En

COCINERO REPOSTERO ASIATICO, joven, cocina muy excelente criolla, española, americana. Sabe cumplir con su obligación. También tiene recomendación. Informan: Telf. U-6904 preguntar Alfredo.
2618 17—20 En.

COCINERO REPOSTERO CHINO, JOven, desea colocarse casa particular. Cocina muy bien criolla y española; muy limpio; tiene referencias. Informan: Zapata esquina A, preguntar por Manuel Eng. Telf. F-3395.
2583 17—20 En.

COCINERO REPOSTERO FINO, ASIAtico, desea colocarse en casa particular, cocina criolla, española y francesa, limpio y formal; cumple con su obligación. Telf. M-5280
2491 16 enero 22

SE OFRECE COCINERO PARA CASA particular o comercio, es limpio y trabajador, cocina a la criolla, española y francesa, es repostero, sin pretensiones. Telf. M-4001.
2512 16 enero 21

DESEA COLOCARSE UN CHINO COcinero repostero, para casa particular, cocina muy bien a la criolla, española y francesa; muy limpio; sabe cumplir con su obligación; tiene buenas referencias. Informan, U-6952. Pregunten por Alfredo Chio.
2767 18 ene 21

SE OFRECE COCINERO CHINO, COcina comida americana y criolla, es muy limpio, no tiene pretensiones, tiene buenas referencias. Llame A-4175.
2843 18 enero 20

Se Ofrecen

Varios

DOS JOVENES ESPAÑOLAS SE OFREcen: una para acompañar señora, manejar o cuartos y coser; y otra para cuartos o criada de manos. Prefieren juntas y en el Vedado. Telf. X-2331. 2448 16—20 En.

AVICULTOR PRACTICO: SE OFREce para granjas o fincas de recreo y producción; es muy práctico en las incubadoras y cría de los pollitos, y carpintero. Celestino. Telf. A-2348
2491 16 enero 22

SE DESEA COLOCAR UN SEÑOR DE mediana edad, para cuidar finca; entiende de siembras y corta hierba; entiende de carpintería; sin pretensiones. Informan: U-6608
2643 17—20 En

SOLICITA COLOCACION JOVEN DE 15 años, buena presencia, comercio, carpeta, cobrador, sus deseos son trabajar más que retribución, en casa seria, se le dan todas las garantías que pidan. Telf. A-6443.
2631 17 enero 21

ENFERMERA: SE OFRECE PARA asistencia particular. Informa: Montalván, Manrique 131 bajos).
2756—57 18—20 En.

JARDINERIA ARTISTICA POR Gaspar Corral, teléfono X-3856. Ofrezco mis servicios a casas particulares, como práctico y científico jardinero. Nuestro lema es garantía de todas casas que he prestado mis servicios.
1440 9 enero 24

Agencias de Colocaciones

LA MATANCERA, A-7740 SIRVE RApidamente cocineras, criadas, toda clase de servidumbre y empleados de ambos sexos, con referencias. Calle Sol 103. Servicio permanente a todas horas.
12928 12 31 Enero.

SI QUIERE TENER LA SEGURIdad plena de la capacidad de sus sirvientes, pídanos sus criados. General Business Agency. Aguila 24. A-6771.
2547 16 enero 21

AGENCIA DE COLOCACIONES MARquez. La más moderna del Vedado, le ofrece un esmerado servicio de criados del país y extranjeros. Calle C y Calzada. Telf. F-3038.
7085C 18 ene 24

AGENCIA: PRIMERA DE AGUIAR, Maloja 53. Teléfono A-3090. La más antigua, más acreditada, y la que mejor personal tiene de todos los giros y sexos. Olonso.
2344T 15—24 En.

CENTRO DE COLOCACIONES "LA Principal". Amargura 54 M-6507. ¿Desea obtener servidumbre seleccionada y de garantía? Llame a esta oficina. 2139 14—24 En.

AGENCIA DE COLOCACION LA Ideal, tenemos sirvientas, cocineras, manejadoras, criadas mano, todo personal escogido y garantía. Teléfono M-3053.
1152 7 enero 7 feb

Se Compran

Casas

COMPRO CASA EN LOS REPARTOS Alturas de Almendares o La Sierra, acera de la sombra o esquina, y a precio de situación. Pago de contado. A-2749, de 3 a 5 p.m.
1584T 10—25 En.

SE DESEA COMPRAR O ALQUILAR una casa, Vedado o Repartos, con siete habitaciones; 3 baños; 3 criados; garage dos máquinas. Trato directo. Telf. F-3041.
2124 14—24 En.

Libros

COMPRO BIBLIOTECAS Y LIBROS en todas cantidades; voy a domicilio. También vendo muchas obras buenas. Librería Monserrat. Telf. M-3980 Monserrate 145.
1106 7 enero 22

Varios

COMPRAMOS
Vidrieras de todas clases. Divisiones mamparas Llame a los teléfonos U-7524, U-7750.
1144 7 ene 7 feb

COMPRAMOS ORO, PLATINO Y PLAta: bolsas de oro de señora y caballero; cadenas; abanicos; pulsos; relojes; monedas de cualquier nación y otras joyas antiguas. También vamos a domicilio. Fabricamos y arreglamos joyas y relojes. Carballal Hnos., San Rafael 133. Telf. U-5744. 2140 14—14 En.

COMPRO MUEBLES
Modernos de casa y de oficina, archivos, máquinas de escribir, radios, joyas y objetos de arte y valor. Pagamos bien y atendemos en el acto.
"LA REGENCIA"
SUAREZ 8 Y 10. TEL. A-6628
8000C 18 feb 17

A LOS BODEGUEROS
Compro una buena bodega, pagando con una propiedad. Informa, Adolfo Carneado, Infanta y Ayesterán. Café Almendares.
2834 18 ene 21

REYES
Compra, en 5a. Avenida Miramar, en toda su extensión, tres solares. A-4675 M-3281.
2765 18—21 En.

Se Venden

Casas

SE VENDE BARATA UNA CASA DE dos plantas independientes, fabricación moderna, con 412 metros de construcción. Informes, Telf. A-4375, de 9 a 12 de la mañana.
2793 18 enero 24

CASA CON ARBOLES FRUTALES, 400 metros, Arroyo Apolo, lugar muy sano, véndese en $1000. Entrada $350, resto a plazos. Aguila 148. Telf. M-9468. Marcelino González
2848 18 ene 20

VENDO, DANDO GRANDES FACIlidades de pago, hermoso chalet con 1.264 varas de terreno. Alturas de Almendares, Reparto Kohly, a una cuadra del Casino Alemán, a dos del tranvía y a tres de la mejor Estación de Policía de la Habana. No necesita usted sereno. Absoluta garantía. Puede verse FO-7078.
2778 18—28 En.

JESUS DEL MONTE: SE VENDE EN $7.500.00, propia para taller de yeso carpintería, una nave sin terminar, construida de concreto, ladrillos, acero y techos de asbestos, que hace frente a la calle Paz entre San Bernardino y Zapotes, limitando la manzana la calle San Julio. Su terreno ocupa una superficie de 497.80 varas. Informan: Bufete de Arellano. Telf. A-2118.
2764 18—2 Feb.

¿QUIERE COMPRAR CASA? VEA EL último modelo fabricado por Nicolás Gómez, de citarón y concreto. Es garantía vivir una casa fabricada por él, él vende barato y con facilidades. Ultimo modelo. Calle D entre 14 y 16, Almendares. Teléfono FO-9185.
2781 18 enero 24

OPORTUNIDAD: SAN RAFAEL PROximo Galiano, $30.000, admitiendo oferta, hermosa propiedad, dos plantas, 9x34. Renta $257. Benítez, Lagunas 115, entrada por Belascoaín, 12 a 4. 2734 18—21 En.

PROPIEDADES VENDIDAS POR
JOSE DELAGE
Quinta Avenida, esquina a Diez y Seis, Reparto Miramar y dos centros, propiedad del señor Berenguer, vendidos en $48,500 ante el notario doctor Juan Beltrán.
Casa calle de Concordia número 55, entre Manrique y Campanario, 2 plantas, precio de venta, $7,500, dueña señora Dolores de Cárdenas, ante notario doctor Manuel Cano.
Escobar número 17 entre San Lázaro y Lagunas, una planta, precio de venta, $8,500, dueña señora Teresa Alzamora. Notario, doctor Céspedes.
Lealtad y San Lázaro, dos plantas y media, precio de venta, $23,850, dueño señor José Ramón Fernández, ante notario doctor Fernández.
3,000 varas de terreno en el Reparto Buen Retiro, Marianao, vendidas al señor Mr. Gerard Simons, de Stratford, precio, $12,000, ante el notario doctor Rodríguez.
Estas ventas han sido realizadas desde el día primero de enero al día 13 del corriente año.
JOSE DELAGE
Empedrado 30. — A-4442
8002 18 enero 21

GANGA, CASA EN $9.000
Rentando 60 pesos mensuales, y reconocer $10,000, al 8 0|0, situada calle Figuras, de esquina, de dos plantas, con una medida de 400 metros. Tratos directos, señor Quintana, Chacón 23, bajos, teléfonos M-7730 y FO-2188. Urge.
2859 18 enero 21

BUEN NEGOCIO. SE VENDE EN EL Cerro, casa de portal, sala, comedor, tres cuartos, precio $1,800. Informes, Monte número 60. Telf. A-4898. Díaz.
2720 17 ene -9

INFANTA
Punto inmejorable, para establecimientos y apartamentos para familias; vendo situada en el mejor tramo de la Avenida Menocal (Infanta), muy cerca de San Rafael, casa antigua que mide 15 x 40, o sean 600 metros cuadrados, a $60 el metro. Le puedo dejar $20,000 en hipoteca al 7 0|0. Hace un año ofrecieron por esta propiedad $60,000. Informa, Julio C. Granda, Obrapía 33, Telfs. M-5921, F-5759.
2805 18 ene 22

GERVASIO, A 38 PESOS METRO. EN Gervasio entre Reina y Zanja, casa antigua de 7 1|2 x 23 metros, en 6,900 pesos. En la Avenida de Ayesterán casa con 344 varas en 4,500 pesos. También cambio una finca de 14 caballerías en la Provincia de Santa Clara, por una casa en la Habana. Señor Nonell. Cuba 25, altos. M-9244.
2850 18 enero 21

ESQUINA
En la calle Merced esquina a San Ignacio, vendo casa antigua que mide 12.50 x 14.50. También la puedo dividir en dos lotes. Precio, $55 metro Informa, Julio C. Granda, Obrapía 33. Telfs. M-5921, F-5759.
2804 18 ene 22

Se Venden

Casas

CONCEPCION Nº 205
entre 13 y 14, Reparto Lawton. Jardín; portal; sala; recibidor; cuatro cuartos de 4x4; baño de primera; cocina; patio y traspatio. Tranvía al frente. Superficie total: 12x40 metros. Se vende en $6.000. Una verdadera ganga. Informa la señora Viuda de Orbeta, Maloja 168, altos, derecha, entre Escobar y Gervasio.
0030 Ind. 2—2 F.

VENDO UNA BUENA PROPIEDAD, moderna, calle Santos Suárez entre Gómez y Mendoza, 300 varas, ocho departamentos bajos, servicio intercalado y de criados, cocina de gas y carbón, dos departamentos altos, con todos sus servicios independientes también se alquila. Teléfono X-2748.
2434 15 enero 21

OPORTUNIDAD: UNICA CASA una planta Calzada Jesús del Monte, punto comercio, 6.45x38 m. A 32 pesos metro terreno y fabricación. Marín, Aguiar 72. Teléfono A-9287.
2476 16—20 En.

SE VENDE O SE ALQUILA UN BOnito chalet de esquina, 18 y B, Almendares, frente Línea Playa. Telf. F-4453. Leandro Miguel.
2453 16—20 En.

GRAN NEGOCIO
Por tener que ausentarse su dueño, se vende una gran esquina de tres plantas, modernas, con establecimiento, renta 500 pesos, mide 305 metros, está situada en el mejor punto de la capital, a una cuadra del Palacio Presidencial, para más informes, señor Quintana, Chacón 23, bajos Telfs. M-7730 y FO-2188.
2860 18 enero 21

NEGOCIOS DE GRAN OPORTUNIDAD

VEDADO: CALLE 23
Casa de dos plantas independientes: portal; sala; saleta; galería; cinco habitaciones y demás, cada planta. Buena renta. $26.000. Llame al A-2338. Gerardo Mauriz. Prado 106, segundo.

CALLE 23, ESQUINA
Jardines; portales; sala; comedor; cuatro habitaciones y demás; garage. $26.000. Otra próxima a 23, portal; sala; comedor; cuatro habitaciones, para garage. $14.500. Llame al Telf. A-2338. Gerardo Mauriz. Prado 106, segundo.

CALLE 17: $35.000
Magnífica casa; renta $300. Otra, calle 17, $22.000; renta $160.00. Otra próxima al Parque Medina, dos plantas independientes, con garage 24.500 pesos. Llame al A-2338. Gerardo Mauriz. Prado 106, segundo.

PASEO, GRAN CASA
Dos plantas independientes; sala; recibidor; hall; cinco habitaciones; comedor; dos baños; garage y cuartos criados cada planta. $36.000. Llame al A-2338. Gerardo Mauriz. Prado 106, segundo.

GALIANO, ESQUINA
Tres plantas; renta $300; contrato, $40.000. Otra, San Miguel, próxima a Prado, dos plantas, $11.000. Otra San Rafael, próxima a Galiano, dos plantas, 300 metros; renta $225. $23.500.

VEDADO: REGIO PALACETE
De esquina; grandes comodidades; lujosamente amueblado; grandes facilidades de pago. Llame al A-2338. Gerardo Mauriz, Prado 106, segundo.
2576 17—22 En.

VENDO, CALZADA DE COLUMBIA cerca Colegio Belén, hermosa casa compuesta de jardín, portal, sala, saleta, cuatro cuartos, dos baños intercalados, hall, comedor, pantry, cocina, garage, dos cuartos criados, lavadero y servicio criados, gran patio; 325 metros fabricación, primera toda, citarón, techos monolíticos; 600 metros terreno, acera sombra. Urge venta antes fines mes. Informa: dueño, FO-1267.
2584 17—20 En.

ALQUILO O VENDO: FACILIDADES de pago, casa dos plantas, mampostería; techos monolíticos; propia para industria pequeña o para dos familias. Pasaje C, entre 6 y 7, Buena Vista. Telf. FO-1381.
2130 14—25 En.

VENDO, DANDO GRANDES FACILIdades pago, precioso chalet, Alturas Almendares, Reparto Kohly, Bellavista y Avenida Central. FO-7078.
1554 10—20 En.

COMPRAMOS Y VENDEMOS CAsas, solares y fincas, al contado y a plazos, damos y aceptamos dinero en hipoteca al tipo más bajo de plaza. Prontitud y reserva. J. P. Quintana y Comp., Chacón 23, bajos, Telf. M-7730.
7010 2 Feb 1

SE VENDE MAGNIFICA CASA REcién construída, esquina 16 y E, Reparto Almendares Facilidades de pago. Telf. FO-1359.
2411 15 ene 20

Se Venden

Casas

VENDO PRECIOSA CASA CON TOdos sus servicios sanitarios, abundante agua y luz. mide 400 metros terreno con árboles frutales. Precio como quiera. Informan en la misma. Su dueño, Calixto García número 30. Repartot La Esperanza, Telf. M 3040.
14208 22 ene 22

CERRO. SE VENDE AMPLIA Y confortable casa. En la calle San Cristóbal número 9, reparto Las Cañas, a una cuadra del paradero del tranvía, para más informes, Paula 64. Telf. M-4178.
2389T 15 enero 25

CASI REGALADO
Vendo una nave de construcción sólida y moderna con 600 metros de fabricación, sin columnas, con un terreno anexo de 600 metros, propio para fabricar, a cuatro cuadras de la calzada de Jesús del Monte. Enamorados 49 entre San Benigno y Flores. Telf. I-2445.
2413 15 enero 23

SE VENDE UNA CASA ANIMAS 146 casi esquina a Escobar, renta $60. Se da barata, urge su venta. Informan, Animas y Belascoaín, bodega.
2387T 15 enero 22

POR LA MITAD DE SU PRECIO SE vende la casa Pasaje de Crecherie, $30, entre 21 y 23, Vedado. Jardín, portal, sala, saleta, 3 cuartos, gran patio Para más informes, señor Corrales. Teléfono A-6492. Hasta las 6 p. m. No corredores.
2529 16 enero 20

Fincas rústicas

CARRETERA DE GUANAJAY ENtre Arroyo Arenas y Punta Brava. Finca "La Buelga" con 36,517 metros, casa, luz, teléfono, dos pozos, animales, toda sembrada a menos de $0.50 mtr Dueño Teléfono X-3849 o en la misma de 2 a 6 p. m.
1683 13 E 28

APROVECHE
Magnífica finca, dos caballerías, próxima a la Habana, tierra superior; toda laborable, sembrada, gran arboleda nueva en producción; gran chalet moderno; techos monolíticos; amueblada. Regadío bombas tanques. Se invirtieron más de $100.000. Precio: $32,000, urgente. Llame al A-2338. Gerardo Mauriz, Prado número 106, segundo piso.
2577 17—22 En.

SE VENDE O CAMBIA POR CASA o solar en la Habana o repartos, finca de una caballería, a 17 kilómetros del Capitolio. F-4618.
2737 18—20 En.

BONOS MERCADO
ADMITO $10.000 COMO PAGO DE magnífica finca, seis caballerías, próxima Habana. Varias casas, pozos, frutales, palmeras, platanal, tierras llanas. Titulación limpia. Dueño: Benítez. Lagunas 115, entrada por Belascoaín, 12 a 4 y 7 a 10 noche. 2733 18—21 En.

FINCA DE UNA CABALLERIA Y media, magnífica tierra; a tres cuadras pueblo de Hoyo Colorado; sembrada árboles frutales, platanal, caña, etc. Precio oportuno: 8.700 pesos. Sr. Marín, Aguiar 72. Telf. A-9287.
2475 16—20 En.

Solares

SE VENDE UN SOLAR EN LA VIbora, Strampes y General Lee, 20 x 40, esquina, se da barato. Informes, Belascoaín y Animas, Urge venta, bodega.
2388T 15 enero 22

ALTURAS DE ALMENDARES: SE venden dos solares frente al Conde Rivero; frente, 17 varas; superficie total, 804 cada uno. Telf F-3041.
2125 14—24 En.

TERRENO
Vendo uno bueno, de esquina, muy barato. Informa, Adolfo Carneado. Infanta y Ayesterán, café Almendares.
2833 18 enero 21

SE VENDE EN LO MAS ALTO DE la Víbora y cerca de la Habana, Luz y Delicias, vendemos directamente esquina propia para residencia. Informan, Norabuena y Stuart. Telf. A-6366.
2813T 18 ene 25

¡MAGNIFICO TERRENO POR UNA ganga! Por tener que ausentarse, negocia el contrato sobre una esquina que tiene 15 varas de frente por 24 de fondo, en lo mejor de los alrededores de la Habana. Calzada de Columbia y Mendoza. Se informa, Telf. FO-1657. Una oportunidad.
2784 18 febrero 2

BUEN NEGOCIO CON POCO DINEro En el reparto Lawton, línea del carro, un solar de 24 x 9 1|2, con 4 cuartos y buenos servicios, pintura aceite y piso mosaicos. Informa, Justo Arango. B y 15, Lawton.
2785 18 enero 21

OPORTUNIDAD. A 60 CENTAVOS, 5,000 varas, reparto Los Pinos, Calzada Aldabó y Larcada. Agua, luz, teléfono, ómnibus, eléctrico Puede dejarse 60 0|0 hipoteca. Teléfono M-2632.
2823 18 enero 21

¡MAGNIFICA OPORTUNIDAD! EN 23, VEDADO
Le vendo de $10 a $13 vara la medida que usted solicite. También en las calles 20, 21, 22, 24 y 26, con grandes facilidades de pago. Informa su duaño: Dr. Aranda y M. Sañudo. Mercaderes 9. Depto. 3. de 10 a 12 a. m. Teléfono M-6173.
D-2 E-223 Indf. 26 En.

Se Venden

Solares

ALTURAS DE ALMENDA
Vendo dos solares en la Aven los Aliados, a $8 vara, ro de magníficos chalets, miden varas. Urge la venta, señor tana, Chacón 23, bajos. Telfs. M y FO-2188.
2858 18

VENDO TRES SOLARES EN LA ma del Mazo, Patrocinio y Lu ballero. Miden 10x40, 10x40 y una hace esquina. Facilida pago. U-2441. 7078C 17-

EN CARLOS III
Bonita inversión para triplicar nero: Vendo una pieza de te firme, muy plano, mide 23 ras de frente por 47.17 de dando frente a la Quinta de los linos y a una cuadra de vendo todo o la mitad al $45 la vara, doy facilidades go. Su dueño, J. Bruno Zaya mero 15 esquina a Vista Alegre léfono I-1129.
9560 20 nv

LOTES DE TERRENO CON CHUCHO DE FERROCARRIL
Se venden lotes de terreno con cho de ferrocarril de la medida se desee. Propios para cualquier dustria. Informa, Jorge Batist y 12. Reparto Batista. Telf. X 1267 8 ene

Establecimientos

VENDO BODEGA SOLA EN ES na, mucha barriada, algo de tería, una venta diaria de $60 cio, $4,500. Doy facilidad de Casa para vivir, amplia, $5 quiler, Monte y Cárdenas, Cuenya.
2517 16 ene

SE VENDE POR NO PODER atender, una carnicería en que y Estrella, precio de situ Informan en San Julio número I-1902, carnicería.
2417 15 ene

EN GERARDO MACHADO (R cho Boyeros), se vende una brica moderna de ladrillos re tarios y tubos sanitarios, con dia caballería de tierra; en el jor sitio del pueblo. Inform Aguacate 124.
1404 9-

CAFE Y RESTAURANT: SE VE gran oportunidad para uno socios. Su dueño no es del gi está al frente de ello. Todo a de contado, por ser regalado y quier bolsillo está al alcance de cantidad; y libre de todo g men. Informan: Obispo 75.
2302 15-

SE VENDE UN TROY MECAN completo, precio de ocasión. In man, Aranguren número 61, 1|2, nabacoa.
824 6 febrero

CARNICERIA, SE VENDE UNA buena, por enfermedad de su d ño. Informan en Monte 321. La C tellana. 1570 10-

BUEN NEGOCIO
Por motivos de salud, se vende depósito de tabacos, cigarros fósforos, situado en Cristina 72, casa acreditada en buena ca. Contrato por 5 años. Al módico, con carro de repartos mismo informa su dueño.
2807T 18 enero

NEGOCIO IMPORTANTE
Se vende en Cienfuegos, sin in vención absoluta de corredo una Refinería de Azúcar, que tá paralizada desde hace tiemp cuya liquidación es indispensa Con la Refinería y todas sus quinarias completas y conse das, entran los 4.000 metros terreno en que está enclavada, su batey y casas correspondie La Refinería con sus maquinar terrenos y casas, se vende en v ticinco mil pesos, aceptándose mitad al contado y la otra mita pagar en seis meses, con la g rantía de un Banco o de una p sona solvente que acepte el vend dor. No se dan informes por crito, ni se acepta, ni contesta guna proposición que se aparte estas condiciones. El comerciant Sr. Juan B. López, de San Ca y Cristina, en Cienfuegos, most rá a los interesados esta propied en forma satisfactoria.
2769 18-2

FABRICA DE MANTEQUILLA
Con sus máquinas de elaboración, cas, mueble y enseres de ofici se venden muy baratos. Inform de 1 a 3. Telf. A-5902.
2811T 18 en

SE VENDE UNA FONDA O SE mite un socio, es un buen neg tiene un contrato de cinco añ reúne condiciones para poner ca Informan en la misma. Monte Pila. A una cuadra del Mercado co.
2770 18 enero 2

BODEGA. URGE VENTA EN tro mil quinientos, dos mil Vale el doble. Barrio Mo Informa señor Aguilar, de 1 a p. m. Campanario 55, bajos.
2849 18 ene

SE VENDE CASA COMIDAS, M chos abonados, con once habitacio nes. Monte 246, altos. Frente al Mer cado.
2819 21 ene

FOLLETIN 38

ARMANDO PALACIO VALDES

SANTA ROGELIA
(DE LA LEYENDA DE ORO)

De venta en la librería MINERVA de Valentín García.

cuando se casó y tuvo un hijo, al llevarlo a bautizar, el sacristán, empujando fuera de la iglesia a los chiquillos curiosos que pretendían ver la ceremonia, también quiso echarle a él. Con mucha seriedad el enano le dijo: "¡Despacio, despacio, que yo soy el padre de la criatura!" Ese enano al parecer tenía dinero y logró casarse con una mujer joven y bonita. Como era de esperar la chica le puso los cuernos. El enano lo supo y una noche la asesinó metiéndole una aguja colchonera por el vientre.

—¡Qué horror!

—La mujer estaba encinta y mató a la madre y a la criatura al mismo tiempo. Le salió cadena perpetua.

Ambos quedaron silenciosos. El cabo dijo al fin apagando la voz:

—Siento decírtelo, Rogelia, pero estoy en fe que si Máximo se ha hecho tan amigo del enano es precisamente porque ha matado a su mujer... Ese bruto te aborrece. Ha dicho que el único sentimiento de su vida es no haberte matado a tí en vez del guardia.

—¡Más valía que lo hubiera hecho!—profirió Rogelia tristemente—, así me habría librado de muchos pecados.

—¡No digas eso, Rogelia! Tú eres una buena chica. Más valía que hubiesen ahorcado a ese bárbaro.

En aquel momento se acercó al cabo un chico de los que trabajaban y le dijo que su carretilla se había roto. Era de corta estatura, menudo, fisonomía aviesa, con ojos que se abrían en ojal como los de los cerdos. Vestía una sucia camisa, el pantalón con desiguales perneras, sostenido por el solo ramal de unos tirantes; sobre la cabeza un casquete que en otro tiempo había sido gorra.

El cabo le dió instrucciones. Cuando se hubo alejado un poco volvió a llamarlo.

—¿Ves este muchacho, Rogelia?—dijo sonriendo maliciosamente—. Míralo bien. Esta buena pieza ha asesinado a un hombre por seis reales que le dieron.

El chico se puso furioso.

—No fué por seis reales, tío Zenón, fué por servir a un amigo. Usted hubiera hecho lo mismo.

—¡Quita allá, bruto! Lárgate pronto o te tiro con esta barra a la cabeza.

—Usted sabe la historia de todos ellos, ¿verdad, tío Zenón?—dijo Rogelia.

—De casi todos. Se la cuentan unos a otros y se alaban de sus picardías como si fuesen hazañas.

—¿No están arrepentidos?

—¡Buen arrepentimiento les dé Dios! ¿No te he dicho que es una canalla?

Rogelia meditó un instante.

—Pero al fin—pronunció en voz baja como si hablase consigo misma—no son seres irracionales. Tienen un alma.

—Si la han tenido se les ha escapado hace tiempo.

—¿Quién es aquel joven fino de cara con el pelo atusado, de modales afeminados, que en este momento amasa la cal y la arena?

—Es un señorito de Madrid, un marica, a quien su padre dejó una fortuna. Se la gastó, no con mujeres sino con hombres. Cuando se quedó en cueros, un caballero que había sido amigo de su padre le hizo su administrador, y ese granuja le pagó su caridad estafándole falsificando su firma para sacar del Banco cantidades enormes. Tiene para ocho años y no lleva aquí más que uno. El otro que allí ves a su lado con la nariz aplastada y pelos hasta por los ojos es un bruto como tu marido. Por cuestión de intereses ha asesinado a un hermano. Cometido el crimen, los vecinos de la aldea donde vivía le persiguieron, le cogieron y le amarraron a un árbol. Cuando el juez llegó, cuentan que ese gran salvaje le dijo con la mayor frescura: "Señor juez, estoy amarrado aquí toda la mañana y tengo mucho que hacer." Fué condenado al garrote, pero le cogió el indulto del Viernes Santo. Aquel chico guapo que ahora se apoya en el azadón para tomar respiro es otro señorito de Madrid. Tenía una tía rica a quien debía heredar, pero no acababa de morirse, y cansado de esperar la envenenó. Está aquí para toda la vida. Cerca de él, ese sujeto de la blusa azul con nariz de lorito es un monedero falso. Le han salido quince años. ¿No te parece que es demasiado por fabricar unas cuantas piezas de plomo?

—¿Y ese otro pobre hombre tan ancho de hombros que es el único que lleva una cadena sujeta al pie?

—Ese es el famoso Juanillón, de quien habrás oído hablar, ¿no?, pues toda España le conoce de nombre. Es un bandido que durante larga temporada fué el espantajo de la tierra de Córdoba. Con otros tres o cuatro compañeros tuvo en jaque a la guardia civil. Al fin cayó en poder de ella, según dicen, denunciado por una chica a quien había deshonrado y descubrió su guarida. Es hombre de gran valor y de unas fuerzas enormes. El jefe le cree muy peligroso y no le quita los hierros, pero a mí me parece mejor que todos sus compañeros. Jamás me ha dado un disgusto.

Rogelia le miraba con intensa atención. Guardaron ambos silencio prolongado. Una pregunta, una gran curiosidad bullía hacía tiempo en su mente y pugnaba por salir a los labios. Varias veces los había movido y otras tantas quedaron inertes sin pronunciar palabra alguna. Por fin se atrevió a decir ruborizándose:

—¿Y usted, tío Zenón?... Yo no puedo creer que usted sea un criminal.

El presidiario sintió un leve estremecimiento y su rostro oscuro se oscureció mucho más. Tardó algún tiempo en contestar.

—Pues lo soy, Rogelia, lo soy.

—Pues yo no puedo creerlo.

—Pues lo soy, lo soy.

No se miraban a la cara. Sentados ambos el uno al lado del otro, tocándose los hombros, tenían la vista fija en la muralla. El cabo se pasó la mano por la frente con abatimiento.

—Escucha. Yo soy montañés, nacido en un pueblecillo del valle de Pas en la provincia de Santander. Perdí a mi padre cuando tenía catorce años. Mi hermanito Telesforo no tenía más que dos. Eramos labradores y llevábamos varias fincas en arriendo. Mi madre quería seguir con ellas, pero le fué imposible. Yo era entonces un chico desmedrado y no podía trabajarlas. El amo lo entendió y al fin nos las quitó, y mi pobre madre se vió negra para sacarnos adelante. Se puso a vender fruta, legumbres y manteca en el mercado. Pero teníamos una finquita propia que llamaban el praduco de doña María. Era pequeña pero muy señorita, porque estaba en medio del pueblo y nos permitía, casi sin comprar yerba, mantener una vaca de leche. A mí me puso mi madre de aprendiz con un albañil, me desarrollé mucho y empecé pronto a ganar jornal. Pasaron los años. Mi madre se enfermó y ya no pudo valerse como antes; pero mi jornal había crecido, y gracias a él pudimos seguir tirando. Como puedes comprender, debiendo mantener a mi madre, que apenas si podía arrastrarse por la casa, y a mi hermanito yo no podía pensar en casarme. Y no pensé en ello durante muchos años. Pero allá cuando ya tenía cerca de treinta entré en relaciones con la doncella de unos señores de Madrid que venían a pasar el verano en una finca cerca de nuestro pueblo. Era una moza bien plantada, una morena con mucha sal, que algo se parecía a tí... aunque tú eres más hermosa. Me enamoré como un burro. Como yo era ya viejecito no se podía esperar mucho tiempo para casarnos. Mi hermanito no ganaba todavía jornal y mostraba deseos de marcharse a Buenos Aires con un hermano de mi padre que estaba allí bastante acomodado. Entonces le dije a mi madre: "Madre, todo podía arreglarse si usted vendiese el praduco de doña María. Con ese dinero podría usted equipar a Telesforo y tomarle pasaje para Buenos Aires, podríamos agrandar un poco la casa y usted viviría con nosotros sin pensar nada más que en cuidarse; mi jornal es hoy bastante crecido y lo será pronto más.

"Así era la verdad. Yo había llegado a ser maestro en el oficio, me llamaban con preferencia a los otros albañiles y tenía siempre más trabajo del que necesitaba. Mi madre se resistió; quitarle aquel praduco era arrancarle los ojos de la cara; había sido de su padre, de su abuelo, de su bisabuelo; se había criado llevando allí la vaca a pacer cuando era niña y enviándome a mí cuando casada; sentía por esta finquita el cariño que se siente por una persona de la familia. Se pasó algún tiempo; yo estaba triste, muy triste: ella me miraba a la cara y también estaba triste. Al fin un día me dijo: "Zenón, haz lo que quieras, vende el praduco, pero no lo des menos de diez y seis mil reales, porque los vale." Lleno de alegría me fuí corriendo a casa de don Olegario. Me dijeron que estaba en el casino. Has de saber que nuestro pueblo es pequeño, pero tenía dos cafetuchos y en el piso alto de uno de ellos algo que llamaban casino, donde se reunía mucha gente para leer las gacetas de Madrid, y jugar al tute los señores de levita, el juez, el promotor fiscal, el hipotecario, los escribanos y algunos tenderos y propietarios Entre éstos el más rico era don Olegario. Este don Olegario había nacido, como yo, hijo de un labrador, pero cuando tenía quince o diez y seis años llegaron allí unos ingenieros para hacer la carretera de Santander, le tomaron a su servicio y como le vieron muy avispado y con afición a las cuentas y al dibujo se lo llevaron consigo. Al parecer después de sirviente pasó a ser sobrestante en las obras públicas, luego destajista y por fin contratista de carreteras. Se hizo muy rico, riquísimo. Decían en el pueblo que no todo había sido trigo limpio, que se había entendido con las autoridades y los ingenieros, que se había quedado con el dinero de un socio el cual le descerrajó un tiro sin que le hiriese, que había sido un tirano cruel para los obreros. Todo esto se decía en voz baja y por detrás pues nadie se atrevía en el pueblo a alzarle el gallo. Era lo que llaman allí un cacique; fué alcalde mucho tiempo, y cuando se cansó nombraba él a su gusto los alcaldes; tenía amigos poderosos en Santander y en Madrid; no se movía la hoja de un árbol sin su permiso. Cuando llegó al pueblo pasaba de los cuarenta aunque no llegaba a cincuenta; venía casado con una señora andaluza y tenía un rebaño de hijos. Empezó a comprar cuantas fincas se ponían en venta y se hizo pronto el propietario más rico del valle. A la salida del pueblo, en la carretera de Santander, edificó un magnífico chalet que pudiera llamarse palacio; yo trabajé en él cuando se hizo; tenía coche, caballos y muchos criados. Sabía yo y todo el mundo lo sabía que codiciaba nuestro praduco porque estaba en mitad del pueblo y tocaba con otras fincas suyas. Por eso fuí derecho a él para ofrecérselo. Estaba en el casino, como te he dicho, y jugaba a las cartas. Cuando le dijeron que yo quería hablarle se levantó, vino hacia mí y me preguntó qué se me ofrecía. Yo le hablé francamente de lo que se trata

M.E.C.D. 2016

Se Venden

Establecimientos

CAFE SIN CANTINA $800

...da doble línea. Vende $25 garan... ...dos, contrato 8 años, alquiler ... Está a la moderna, es un gran ...cio. No trato curiosos. Informan ... Recio y Monte. Benito, café.
2558 16 enero 20

Muebles y prendas

...BLES A PLAZOS Y EN AL...ler; buenos, modernos y a pre... económicos. "La Pulsera de ...", Neptuno 217 y 219, entre ...quendo y Soledad. Telf. U-1410.
1231 8—8 Feb.

...VENDE COCINA 4 HORNILLAS, ...lentador gas, armatoste 5 mts., la...dero loza, columna cuadrada. Dis...sario Botica, puertas hierro. ...
2493 16—24 En.

...IERAS, SE VENDEN VARIAS ...eras mostrador, modernas, muy ...tas y de poco uso. Obrapía 69, ...léfono A-8570.
2508T 16 enero 23

...DO BUFETES PLANOS DE CAO... $25; un buró de cortina, $12; ...eros, $16; sillas giratorias des... $6. Telf. U-4352.
2552 16 enero 24

"LA ESPECIAL"

...a mueblería más grande y mayor ...do de toda la República. Salón ...exposición y ventas, Neptuno número 159, entre Escobar y Gervasio. ...ebles fabricados y exportados pa... el gusto más refinado. En «La ...pecial» puede adquirir muebles ...plazos y en alquiler. Hay juegos ...cuarto en caoba de tres cuerpos, ...filete de bronce; juegos ídem es...altados en dos tonos policromados ...decorados en todos colores; juegos ...caoba y bronce; juegos de seño... esmaltados, policromados y de...rados. Juegos de comedor estilo ...nacimiento», ídem estilo Adams, ...m inglés, ídem con filetes en to... estilos y a todos precios. Juegos ...sala estilo Luis XVI decorados y ...gobelinos; juegos esmaltados y ...licromados de todos precios. Jue... de sala con filete de bronce muy ...os; ídem en otros estilos, juegos ...recibidor, tapizados y de rejilla a ...dos precios. También los hay de ...mbre de todos estilos y precios; ...mesas escritorios de todos tamaños; ...libreros de dos y tres hojas; sillas ...atorias, juegos de oficina. Neve... de todos estilos y tamaños Jue... de niños y esmaltes. «Chaise ...ong» tapizados y de mimbre. Lám...paras de pie muy finas y muy bara... ídem de sala, saleta, cuarto y ...comedor, reloj de pared; ídem de ... Espejos dorados, ídem vitri... sillones de portal de todos esti... sillas de coche, ídem de cole... sillas de tijera, paravanes, al...fombras, de sala, saleta y cuarto, ...maceteros de todos estilos y precios, camas de hierro y camitas de ni...ños desde la más barata a la más ...fina. Sombrereras, perchas de ár...bol, cestos de ropa, fiambreras fi...nas y corrientes, sillones de niños ...de caoba y mimbre. En piezas suel...tas; escaparates de lunas, ídem sin luna, camas, coquetas, cómodas, chiffonier, chifo-Rober; mesas de noche, aparadores, auxiliares, vitri...nas; mesas de correderas, mesas de máquinas, mesas de teléfono y si...llería de toda clase y otros mu...chos artículos que no se detallan aquí. Fíjese bien que «La Especial» le hace a usted cualquier juego o muebles de encargo sin que tenga que hacer anticipo alguno. Hacemos ventas par el campo sin co...brar embalaje; damos facilidades de pago guardando la más absoluta re...serva. También alquilamos mue...bles desde la más humilde cama de hierro hasta una lujosa residencia. Haga una visita a esta acreditada casa y saldrá complacido por su ...ferencia exquisita y sus precios ...fimos. No se confunda.

"LA ESPECIAL"

Neptuno número 159, entre Esco... y Gervasio. Teléfono U-5620 y ...partado número 2291.
120 1d—31 enero.

JUEGOS DE SALA
FINOS Y BARATOS
Precios Nunca Vistos
LA ZILIA
Suárez 43 y 47. Tlf. A 1598
7040C 9—8 Feb.

"EL CEDRO", MUEBLES

...sueltos y en juegos, se liquidan en ...Galiano 123, entre Zanja y Barce...lona. Hacemos encargos, cambios, ...arreglos y compramos de uso en ...buen estado. Telf. A-7557.
7058C 13 febrero 13

...FABRICANTE EN SILLAS PUEDE ...ompetir en precio y clase. Compra ...y venta de muebles de todas cla... en La Sucursal. Monte 292. Telé...fono A-8160.
1875 12 ene 1 feb

APROVECHE

...Gran liquidación de Muebles

...Juegos de cuarto desde $50 hasta $300, ...de comedor desde $55 hasta $250, ...de sala desde $30 hasta $100, de ...recibidor desde $45 hasta $200, un ...juego de mimbre en color verde, $40, ...juegos de niño, $40, camas de hie...rro $6, sillones de portal, $10, el ...par; un juego gabinete tapizado, con ...muebles, $50. Infanta número 88. Te...léfono U-4352. La Casa Cao y Pita.
2551 16 febrero 1

...MUEBLES FINOS Y BARATOS

...Juegos de cuarto, seis piezas, esmal...tados de varios colores, $20 fondo ...y $8 mensuales; juegos de cuarto, ...piezas, color caoba; adornos de ...bronce, $20 fondo y $8 mensuales. ...Juegos de sala, caoba, esmaltados ...del color que usted desee, 8 piezas, ...$20 de fondo y $8 mensuales; jue...gos de recibidor, caoba; tapizados; ...8 piezas, elegantes y sólidas, $20 ...de fondo y 8 pesos mensuales; jue...gos de comedor, y toda clase de ...piezas sueltas. Precio de situación. ...Damos facilidades al cliente. Invi...tamos a hacernos una visita. LA ...EMINENCIA. NEPTUNO 188 EN...TRE BELASCOAIN Y GERVASIO. ...TELF. U-5427.
12848 11 Ene 30

MUEBLES
A PLAZOS Y
EN ALQUILER
FINOS Y ECONOMICOS
Cao y Varela
ANGELES 29 Y 38.
Habana
14909 17 enne 25

Se Venden

Muebles y prendas

JOYAS A PLAZOS, RELOJES PULsera señora, oro 18 kilates con esmaltes, muy finos, $3 en fondo; 2 pesos mensual. Anillos compromiso, oro y platino, $1 en fondo, 2 pesos mensuales. Alfileres corbata, tresillos, pasadores, sortijas de brillantes y toda clase de joyas, con facilidades de pago. LA EMINENCIA, NEPTUNO 188, ENTRE GERVASIO Y BELASCOAIN U5427
12847 11 E 30

MEDICOS: SE VENDE UN ESCAPArate blanco, de hierro y crtsiales, Hospital Supply Co., Neptuno 101 y medio (altos) primer piso, derecha.
2755 18—21 En.

PORQUE MALGASTA SU DINERO

Cambiando sus muebles acaso por otros, que seguramente son mucho más malos que los suyos; pues nosotros por poco dinero se los arreglamos, dejándolos como nuevos. Damos garantía. Telf M-2893. Para vender sus muebles, llame al Telf. M-2893.
1799 12 enero 20

OCASION

Gran liquidación de muebles

LA 3a. IMPERIAL

COMPOSTELA 106, M-2893

Juegos de cuarto, desde $40; de sala, desde $35; de recibidor, caoba y mimbre, desde $40; escaparates con lunas, desde $20; mesas de comedor, desde $4; coquetas desde $8; aparadores desde $10; sillones de portal, desde $8. Una caja de caudales, 28 x 17, muy barata. También liquidamos joyas de oro, platino y brillantes, procedentes de préstamos, a precios sorprendentes. Compramos y cambiamos muebles y toda clase de objetos de valor.
1368 2 feb 1

PARA OFICINAS Y DE OCASION

Bufetes planos y de cortina. Archivos, cajas archivos, máquinas de escribir. "La Hispano Cuba", Villegas 6. Losada. A-8054

DINERO

No reparamos intereses. Préstamos sobre alhajas y objetos de valor.

"LA HISPANO CUBA"

Villegas 6, por Avenida de Bélgica, antes Monserrate. Teléfono A-8054.

DE OFICINAS

Compro. A-8054. Bufetes planos y de cortinas. Archivos, cajas archivos, libreros, máquinas de escribir. "La Hispano Cuba". Losada, Villegas 6. A-8054.
D.6 E.317 Indf.

MUEBLES

Fabricamos o importamos para el gusto más refinado. Pueden adquirirse a plazos o en alquiler en el almacén importador de muebles y casa de préstamos "La Nueva Especial", Neptuno números 191 y 193, Teléfono U-5010, al lado del café "El Siglo XX".— NOTA: Las ventas para el campo no pagan envases.
1118 1d—31 ene.

MUEBLES EN GANGA

Gran surtido en juegos completos y piezas sueltas, juegos de cuarto, 70 pesos, comedor 75 pesos; sala o recibidor, 45 pesos; camas a 7 pesos; cómodas 10 pesos; seis sillas y dos sillones 15 pesos; sillas sueltas a $1.50; sillones $2.50; mesas correderas 6 pesos y otros que no se detallan a los precios mencionados. También se cambian y compran en

"LA PRINCESA"

SAN RAFAEL 107. TELF. U-7926
E-2396 Indf. 1 Oct.

VENDO
MUEBLES A PLAZOS Y EN ALQUILER

Compramos toda clase de muebles finos. También hacemos cambio. Llamen al teléfono U-5620 "La Comercial" Neptuno número 153, entre Escobar y Gervasio. Las venta para el campo no pagan envases.
1119 1d—31 enero.

NO REGALAMOS NADA

Pero vendemos muy barato y durante todo este mes realizamos existencia a precios increíbles. Compra, venta y cambio de muebles, máquinas de coser y escribir. Joyas y brillantería. Préstamos a módico interés. "El Aguila de Oro", J. Pernas, Teniente Rey 83. Teléfono A-8731.
6186.C 21—21 Enero.

Maquinaria

AVISO A LOS INDUSTRIALES

Máquinas muy baratas, se venden dos máquinas automáticas para cerrar envases de lata, como los usados para mantequilla de 1/2, 2 y 4 libras, con sus respectivos motores eléctricos. Informan de 1 a 3. Teléfono A-5902.
2810T 18 ene 28

VENDO LOS SIGUIENTES APARAtos de jabonería. Diez moldes de 12 cajas jabón con doble carro. Una batidora moderna de doble camisa, americana, de 1,500 libras. Una magnífica mesa de cortar. Una viruteга con motor 110-220. Una troqueladora. Un donkey. Un camión Ford último modelo. Todo semi-nuevo. S. Nicolás 63.
2852 18 ene 20

ALMACEN. EXISTENCIAS CONSTANtes de calderas, donkeys de vapor, bombas, motores, romanas diversos tamaños, arados, desgranadoras, tuberías, fluses, acero para calderas etc. Basterrechea Hermanos. Lamparilla 9. Tel. A-2950. Habana.
D-5 S.6309 6 Abril.

TINTOREROS LAVANDEROS

Máquinas Hoffman, compro, vendo plazos. Tamboras, centrífugas, mangles, secaderos. A todas horas, Ramón Riamonde, Aguacate 57. M-7373.
1170 7 ene 22

MAQUINARIA

De panadería, cafetería y dulcería, molinos, bombas, calderas fluses acero, pailas donkeys y motores de vapor, plantas eléctricas completas y dínamos sueltos motores de todas clases, gasolina, petróleo y eléctricos. Compresores para amoníaco y aire. Ventiladores aparejos y diferenciales, raíles de vía estrecha. Concreteras, mezcladoras winches, desgranadoras, escogedoras, romanas, elevadores carga y pasaje tanques para agua y gasolina, transmisiones, poleas, cojinetes y pedestales, herramientas y todo; de todo cuanto demande su industria o giro. García y Zulueta. Cerro 693 y 695. Telf. I-2428. Cambiamos y vendemos automóviles. Tenemos la cadena del Maine, el mejor recuerdo de la guerra Hispano Americana. Cerro 695.
14093 21 enero 21

Máquinas de coser

MAQUINAS PARA COSER

Singer. Visítenos antes de comprar, tenemos de ovillo central, desde $12, garantizadas. También compramos pagando doble. Reparaciones. Pasamos a domicilio. San Rafael 142. Teléfono U-4149.
884 6 febrero 6

MAQUINAS SINGER

Ovillo central, de ocasión, garantizadas, tenemos varias muy baratas, también las compramos, pagamos doble, vendemos piezas de repuesto de todas clases. Angeles 36. A-8861.
7051C 12 feb 12

Materiales

LADRILLOS HUECOS
SUPERIORES A PRECIOS MODICOS. Véase la muestra en Empedrado 16. Teléfono M-8018, Rafael Estrada.
10432 26—27 Feb.

Se Venden

Varios

REGISTRADORAS NIQUELADAS caoba cinta, tiquet, contadores, gavetas; vendemos a plazos, cambiamos; sin dinero de entrada. También hacemos reparaciones garantizadas. Compramos también. Companario 89. Teléfono M-9571.
14397 24 24 Enero.

BAULES Y MALETAS

Tipo escaparate, camarote y bodega, desde $3.50. Maletas desde $1. Casa de Préstamos La Sociedad. Suárez 34. Telf. A-7589.
2200T 14 ene 29

LA LLAVE DEL COMERCIANTE. Liquidación permanente de vidrieras de mostrador y lunch y exhibición de todos tamaños. Burós planos y cortinas. Cajas de caudales con armatostes de bodega. Nuevas mesas Vitrolite y sillas Viena. Archivos de madera. Molinos de café Habas. No se repara precios. Monte 248. Frente al Mercado. Telf. M-4705.
1621T 10 ene 25

COCINA PARA CARBON DE PIEdra, casi nueva. Se vende barata. Mesas de caoba. San Indalecio 46 esquina a Cocos.
1583 10 ene 20

Música

Pianos y pianolas

PIANOS, pianolas e instrumentos al contado y en plazos cómodos. Música impresa y estudios para todos los conservatorios. Pianos de alquiler, afinaciones y reparaciones. Calidad y bajo precio. Viuda de Carreras y Cía. Prado 115. Telf. A-3642.
D.7 E.1757 Indf. 1 Ag.

SE VENDE UNA PIANOLA MARCA Excelsior, completamente nueva, muy barata. Informan, Telf. M-4433. Señora Santos.
2695 17 enero 19

PIANOS, PIANOLAS Y ORTOFOnicas, de las mejores marcas, a precios sin competencia y con facilidades de pago, los halla usted en "La Predilecta", San Rafael y Oquendo. Telf. U-3847.

Afinadores

AFINE SU PIANO O PIANOLA POR $2.50. Absoluta garantía. Virgilio Fernández, procedentes de grandes fábricas europeas. Taller de reparaciones y barnizado de pianos. Zulueta 36 y medio. Telf. M-3040.
2034 13 enero 28

Radios

RADIO: (PHILIPS) Y (LIRIC), (ALL American); de todos tipos. Los mejores aparatos del mundo, pida demostraciones, reparamos, instalamos aparatos y antenas. Accesorios en general. J. García. Salud 86. M-3025.
15340T 31 ene 31

Animales

EL CLARIN DE LA SELVA

Con un toque de diana y una serenata, lo despertará alegre y contento. A los que les gusten la ópera, les es muy interesante oir la Viuda Alegre cantada por estos famosos animalitos. Por esto, millares de personas prefieren a el Clarín, por su divina y agradable voz, encantadores, de animalitos de distintos colores; faisanes de la Siberia, Australia y del Senegal; pájaros de colores; viuditas; monjitas; Bengalís; botón de oro; jilgueros; turpiales; primavera paraulata; Azul Turkish y Cardenalitos de Amor. No deje de oir los famosos clarines de las Selvas de México y los canarios hamburgueses y los preciosos cisnes. "El Clarín", la pajarería más surtida y la que más barato vende. Vives 87. Teléfono M-2485. J. Ezra.
7075C 16—31 En.

ANIMALES. SE VENDEN VERRAcos y lechonas legítimas, Hampshire. Dos vacas y cinco terneras Jersey. Finca Lilia, Cano. Teléfono F-4107.
2704 17 ene 23

ALIMENTOS PARA AVES; INCUBAdoras y criaderas eléctricas y de luz brillante. Aves y huevos de raza, y toda clase de artículos de avicultura. Enseres para colmenas. Semillas de hortalizas y flores. Vendemos colmenas con sus abejas. Alberto R. Langwith y Co., Pi y Margall núm. 66. Telfs. A-3240 y A-3145.
6226C 31—31 En.

«INCUBADORAS NACIONAL ELECtrica Arias», desde 75 hasta 320 huevos. Exposición y venta: Pi y Margall 66. Telfs. A-3240 y A-3145. Alberto R. Langwith y Co. Unicos distribuidores.
6227C 31—31 En.

CANARIOS. SE VENDEN EN GUAnabacoa, Martí número 4.
C7069 15 enero 30

Automóviles

GOMAS BARATAS

29x440	$ 5.50	30x3½	$ 5.90
29x450	8.75	31x4cp	7.50
29x475	9.75	32x4sp	12.90
30x450	7.50	33x4	13.50
30x500	11.50	32x4½	16.50
31x525	13.90	34x4½	16.90
32x600	14.90	30x5	17.50
33x600|20	17.50	35x5	21.50

OTRAS MEDIDAS IGUAL PROPORCION
CAMARAS, UN 50% DEL PRECIO CORRIENTE

HAVANA TIRE Co.

SAN LAZARO 240, ESQUINA A CAMPANARIO. Telf. M-6609
7082C 18—24 En.

VENDO PACKARD SIETE PASAJEros, doce cilindros, último tipo, poco uso, gomas nuevas. Precio, 200 pesos. Puede verse, División 14, Guanabacoa.
2796 18 ene 24

SE VENDE CHEVROLET DEL 17, Concordia y San Francisco, garage, Batista.
2818 18 ene 21

FORD CERRADO, 4 PUERTAS, 5 gomas Good-Year, nuevas, chapa particular, en perfecto estado, se regala, en 200 pesos. Telf. U-7971.
2816T 18 ene 21

SE VENDE EN $100.00 MOTOCICLEta "Cotton", muy rápida; no ha caminado 50 kilómetros; modelo de carrera; costó en Inglaterra $350.00. Necesito dinero. F-1601.
2735 19—26 En.

AVISO

Nuestro Departamento de Carros de Uso se ha trasladado al Edificio Marmon. Liquidamos un buen lote. Salón abierto toda la noche.

Plá, Aixalá Company

Marina y Príncipe.

Teléfonos: U-1737 y U-4327.
E-190. 3d. 20, 21, 22 En.

Anúnciese en el Diario de la Marina

Automóviles

Varios

SE VENDE UN AUTOMOVIL PACkard, siete pasajeros, ocho en línea, de poco uso; gomas nuevas; licencia de este año. Puede verlo en Genios número 4, garage. Informan: Telf. A-8696.
2449 16—25 En.

MOTOCICLETAS B.S.A., 1¾ h.p., tres velocidades (nueva) $225.00; B.S.A., 2½ h.p., tres velocidades, equipo eléctrico, $325.00. Harley-Davison 74 con Sidecar, último tipo, pocos días de uso, $425.00. Repuestos y accesorios para cualquier marca. Gomas aceites, equipos de aceitileno (alemanes) Acumuladores y todo lo que puede necesitar una motocicleta. El taller de reparaciones de esta casa es único en Cuba, para poder garantizar una reparación perfecta en una motocicleta. Importo sólo motocicletas universalmente conocidas. José Presas: Avenida de la República 390. Habana.
1527 10—25 En.

FIAT: SE VENDE UN "FIAT" TIPO Torpedo; 5 pasajeros; ruedas Sankey; cuatro cilindros; 2 ruedas repuesto. Garage Ramón Cortiñas, Barcelona 13.
2289 15—20 En.

SE VENDE UN CAMION DODGE, EN buenas condiciones; carrocería cerrada, del 27. Informes: 29 y D. Teléfonos F-5353, FO-9305.
2149 14—24 En.

HISPANO SUIZA. Motor acorazado, inmejorable, carrocería antigua, pero de económica sustitución, con 6 ruedas y sus gomas. Puede usted hacer un magnífico automóvil con poco dinero. Se vende en Párraga letra D, frente a la calle de Libertad. Precio, $1,200. El motor vale el doble. Preguntar por Angel.
7077C 17 enero 21

VENDO AUTOMOVIL "BUICK" DE 1928; siete pasajeros; en perfectas condiciones mecánicas; acabado de pintar. Se da por la mitad de su valor; es una ganga. José Buria, Prado 85. Telf. M-4106.
1707 11—21 En.

CAMION BROCKWAY

De 3 1|2 toneladas, en magníficas condiciones. Puede verse en la fábrica de dulces El Segundo Pavo Real. Calzada de Guanabacoa, finca La Marina.
2071 15 enero 20

SE VENDE UN CAMION FORD CON carrocería cerrada; hecha en el país; tres meses de uso; pase y véalo en Versalles 27, Guanabacoa. Teléfono XO-1970. Presmanes.
2336 15—20 En.

GRAN TALLER DE CHAPISTERIA

Reparación en general de radiadores, pintura "Duco", soldadura autógena, de Enrique Padilla, Infanta 8, entre Jovellar y San Lázaro. Teléfono: U-7267.
Esta casa pinta con "Duco" todas las reparaciones de los trabajos de chapistería, con precios muy reducidos y con toda garantía en las reparaciones generales. Mi interés que sea usted un cliente para siempre.
12162 J. I. R. IND.

"GARAGE MIRAMAR"

F n?m. 3, Vedado, Habana. Teléfono: F-2573. Estorage a precio razonable. Absoluta garantía en la custodia de las máquinas. Damos asistencia completa en mejores condiciones que ningún otro.
7026 8—7 Feb.

Casas de Préstamos

"EL BRILLANTE"

Casa de préstamos. Ya instalada en el nuevo local realiza una gran existencia de pianos pianolas al contado y con facilidades de pago, de absoluta garantía, a precios muy baratos; así como joyas de oro y platino con brillantes y otros muchos artículos. También prestamos dinero sobre alhajas y objetos de valor. AGUILA 139, ENTRE SAN JOSE Y BARCELONA. TELEFONO M-1661.
15227 26 E 25

"LA NUEVA ARGENTINA"

Casa de Préstamos. Interés desde el 1 por ciento. Liquidación de prendas procedentes de empeño por la mitad de su valor. Neptuno número 179, U-5956.
1117 1d—31 enero.

BAULES Y MALETAS

Surtido completo de lo más fino hasta lo más económico, precios no vistos.

JOYAS, MUEBLES Y ROPAS

Las compramos siendo modernas, las empeñamos con interés módico; y las vendemos con facilidades de pago. Antes de comprar vea nuestra exposición y precios y se convencerá.

"LA COMPETIDORA"

Gloria e Indio. Telf. A-6827.
E2389 Indf 1—Nov.

DINERO

Sobre joyas 2 al 5%; joyas de remate a mitad de su valor, absoluta reserva.

LA COMPETIDORA

Gloria 68, esq. a Indio

Teléfono A-6827

2389 indef. 1 nov

LA SEGUNDA COMPETIDORA

DE RUFINO G. ARANGO

Gran liquidación de joyas, muebles, ropas, baúles y maletas de todas clases. Máquinas de coser y escribir. Victrolas y pianolas todo por la mitad de su valor. Se compran y cambian muebles modernos. Dinero en cantidades sobre joyas, ropa y toda clase de objetos de valor. Módico interés y absoluta reserva.
San Nicolás No. 250 entre Gloria y Corrales. Teléfono M-2875.
E.2695 Id. 1o Nov.

JUEGOS DE CUARTO

De tres y dos cuerpos en cedro y caoba, barnizados, laqueados y decorados.

JUEGOS DE SALA

Renacimiento y varios estilos más, decorados, con rejilla o tapiz.

JUEGOS DE COMEDOR

Renacimiento Español, Adams y otros modelos, en caoba y cedro. Relojes de vestíbulo con sonerías en caoba.

LAMPARAS FINAS

Cuadros al óleo y objetos de arte.

RADIOS

Atwater Kent, todos los modelos, con facilidades de pago, ortofónicas e instrumentos de música.

"LA REGENCIA"

SUAREZ 8 Y 10. TEL. A-6628

Acera del Ten Cent. Grandes salones de exposición. Todo procedente de préstamos y compras de ocasión. Háganos una visita y seguramente saldrá complacido.
7039C 18 feb 17

Dinero e Hipotecas

Se Ofrecen

DINERO

Doy grandes y pequeñas cantidades en hipoteca desde el 6x100 en adelante para la Habana y sus barrios; también tengo para los Repartos. Operación rápida y absoluta reserva.

JULIO C. GRANDA

Obrapía 33. Tels. M-5921 y F-5759
7024C 6—6 Feb.

DINERO para hipotecas al tipo más bajo de plaza, en todas cantidades, con la mayor reserva y prontitud. Miguel F. Márquez, Empedrado 16, altos, esquina a Cuba.
2102 indef. 1 Sep.

DOY DINERO EN PAGARE CON LA firma de un propietario de casas; también doy dinero en hipoteca al 7%. Facilito cualquier cantidad, sobre usufructos, participación de herencia, condominio, bonos, acciones y valores, etc. Operación en el día. Alberto Cuervo, Obispo 59, altos, Edificio Europa. Telf. A-0318.
1253T 8—23 En.

PREFERIMOS CORREDORES
Dinero en Hipotecas
Urbanas y Rústicas
Corrientes desde 6%
SEGUN GARANTIA ESTIMADA
PLAN desde 3%
Deudor no paga Notaría
COMPRAMOS al CONTADO
Altos Droguería SARRA A-4358 M-6263
2822 18 enero 28

EN HIPOTECA DOY 500 A $5.000 SIN comisión, Habana, Repartos; también $6.000 a $50.000 y segunda hipotecas. Neptuno y Amistad, Café, vidriera tabacos. Díaz. M-5238.
2742 18—26 En.

DINERO

Para hipotecas, cualquier cantidad a módico interés. Trato directo. Celestino López. Aguiar 78, bajos. M-3617.
2862 18 ene 21

DOY DINERO A PRESTAMO

Desde 100 pesos hasta 50 mil, sobre bóvedas y panteones, alquileres, automóviles y camiones, hipotecas, casas y solares. Exijo mucha reserva.

J. LLANES, SITIOS 42
TELEFONO M-2632
2657 17—23 En.

HIPOTECA AL 7 Y 8

Por ciento. Doy 80 mil pesos lo mismo juntos que fraccionados, también para dos repartos sobre solares des de $200 pesos y en fincas rústicas, provincia Habana. J. Llanes. Sitios 42. Telf. M-2632.
C8001 18 enero 28

DINERO EN HIPOTECA A LOS MEJORES TIPOS DEL MERCADO

JOSE DELAGE

EMPEDRADO 30. A-4442.
7098C 18 feb 17

DINERO AL 6 Y 7 POR 100

Tenemos hasta 400,000 pesos para dar los en primera y segunda hipotecas, sobre propiedades en la Habana y sus barrios. Tratos directos. Chacón 23, bajos, señor Quintana. Teléfono M-7730 y FO-2188.
2857 18 ene 21

Para el Hogar

Comidas a domicilio

GALIANO 93 ALTOS; REPARTIMOS abundantes variadas comidas; uno 60 centavos; dos un peso; positivamente artículos primera. Española; criolla. Visite nuestra cocina moderna; comedor $18.00; convénzase probándola hoy. M-1307.
11992 Enero 30

¿QUIERE COMER SABROSO? PRUEbe la exquisita sazón de la nueva cocina particular que le ofrece un esmerado servicio al alcance de todos los gustos. Los domingos, arroz con pollo. Uno, 60 centavos; dos, un peso. M-1962.
2433 15 ene 14 feb

MONTE 477 ESQUINA A ROMAY; se sirve comida a domicilio a corta y larga distancia. Hora fija y variación diaria. Española y criolla a los precios siguientes: una persona, 60 centavos; dos, 90 centavos; tres, $1.30; cuatro, $1.50. Teléfono M-6795.
12610 Enero 30

Limpieza de cocinas

MECANICO. UN PESO LIMPIEZA Y arreglos máquinas coser, cocinas gas y calentadores. Trabajos a conciencia. Corrales 20. Telfs. M-4661 y A-4519. F. G. Santos.
2782 18 ene 20

Reparación de Muebles

SE ARREGLAN MUEBLES
"EL ARTE"

Taller de reparación y reconstrucción de muebles, envases y embarques. Especialidad en pinturas, barnices y tapicería. Calle I número 69, casi esquina a Calzada. Teléfono: F-2312.
7066C 15—15 Feb.

REPARACION MUEBLES, CASA Pardo, U-5761. Barnices muñeca, fino, esmaltes. Duco, decoraciones, pinturas mimbres a vapor, dorados, tapicerías, azogamos lunas, reformamos y envasamos muebles, garantizamos nuestros trabajos. Precios baratísimos. San Rafael 130.
2774T 18—18 Feb.

Para las Damas

Especialidades

EXCEMICIDA DE MADAME SENtoure, maravillosa pomada francesa, infalible para excemas, herpes, peoriasis, granos, fístulas. Poderoso específico para llagas, úlceras crónicas. Curas asombrosas. Venta Sarrá, Johnson, Taquechel. Depósito Máximo Gómez 412. Dr. Moriet.
G.8 Ador Indf.

Masajistas

CABALLEROS: $2 COSTARA SU MAsaje por masajista del Hospital Mercedes. Tratamientos: reumatismo circulación, nerviosos y reeducación muscular. Cuida enfermos de noche. Refugio 51. Tel. M-2418.
14218 22 ene 22

Para las Damas

Zapateros

SEÑORAS Y SEÑORITAS

Hacemos zapatos finos y bolsas de toda calidad, arreglos en bolsas de todas clases — Nota: FORRAMOS ZAPATOS en cualquier tela. Aguila 79, zapatería. Telléfono M-3629.
1519T 10—25

EL PENSAMIENTO. CALZADO A medida; hecho a mano. Especialidad para pies delicados o defectuosos. Pasamos a domicilio. No cobramos el lujo. Calzada del Cerro 771. (Frente a la iglesia). Telf. I-6157.
2688 17 abril 17

Modistas

MODISTA: SE HACEN VESTIDOS Y abrigos de señoras y niñas, por los últimos figurines. Telf. FO-1610. últimos figurines. Telf. FO-1610. Reparto La Sierra. Tercera entre 6 y 8.
906 6 enero 21

Varios

INSTITUTO
DE SALUD

Academia de cultura física para señoras. Sistemas creados por científicos para el organismo femenino. Gimnasia dirigida por profesora, mañana y tarde.

CALISTENIA, MASAJE, GIMNASIA CORRECTIVA

El ejercicio científico proporciona buen cuerpo, agilidad, excelente salud, elimina la obesidad, cura el estreñimiento, dispepsia, insomnio, des nutrición y otros muchos trastornos físicos. La gimnasia correctiva se emplea para las curvaturas anormales de la columna vertebral, calcificación de las articulaciones y anemia profunda. Consultas de 4 a 7 p. m. Lealtad 40. Telf. M-6305.
12493 4 E 30

SENOS

Desarrollo o restauración por nuevo tratamiento de uso externo. Conserve la lozanía del seno y la suavidad del cutis con los productos "Emegé". De venta: La Casa Grande; La Dalia; Prado 106; y La Filosofía. Consultas confidenciales por correo o teléfono. Mlle. Emegé. Industria 57. Teléfono M-9513.
2495 16—31 En.

PIELES

Arreglo, reformo y compro colas. Neptuno 139, altos. Telf. U-5473.
2202T 14 feb 14

ABRIGOS Y TRAJES

De calidad y baratísimos para señora y caballero; mantones, ropa en general, con sastre para las reparaciones. Compramos y empeñamos. La Sociedad, casa de préstamos Suárez 34, entre Apodaca y Gloria. Teléfono A-7589.
2199T 14 enero 29

MANTONES DE MANILA: MANtillas; peinetas españolas; trajes típicos de todas naciones; pinturas, maquillajes para artistas de teatro y de cine. Alquiler de disfraces para carnaval, de todas clases y estilos, los alquila PILAR, Virtudes 28, entre Aguila y Amistad. Teléfono: M-9392.

FUERA CANAS. OBTENGA UN hermoso color negro o castaño usando "La Favorita", tintura instantánea y vegetal a base de Quina. Estuche $1. De venta en boticas y sederías. Depósito: Peluquería PILAR, Virtudes 28. Teléfono M-9392.

CORTE DE PELO A SUS NIÑOS por expertos peluqueros, estilo americano y francés. Niños: 50 centavos. Niñas, modelo "Garzón" niños "Juana de Arco", 50 centavos. Señoritas: 80 centavos. Peluquería PILAR, Virtudes 28. Teléfono M-9392.

PILAR: PELUQUERIA DE SEÑOras y niños. Peinados $1. Masajes, 50 centavos; manicure, 50 centavos; lavado de cabeza, 50 centavos; teñido del cabello, desde cinco pesos. Trenzas, moños postizos, cabello. Virtudes 28. Teléfono M-9392.
14740 25—25 Enero

Enseñanzas

Academias y Colegios

"Academia Morales"

DIRECTORES: CARLOTA MORALES DE GUTIERREZ, FEDERICO GUTIERREZ ALBERDI.

Clases diurnas y nocturnas. Primera y Segunda Enseñanza. Clase de Comercio, Ortografía práctica, Aritmética, Teneduría de Libros, Taquigrafía Orellana, Pitman; Inglés, Telegráfía y Mecanografía, Mecanografos en un mes enseñándoles toda clase de trabajos de oficina y distintos sistemas de máquinas de escribir. Pupilos, medio y tercio pupilos y externos.

AVENIDA MENOCAL 102 ESQUINA A SAN RAFAEL.

Teléfono U-3756.
2295 20 enero 20

ASPIRANTES A CADETES

La Academia Militar "Bravo", dirigida por oficiales del Ejército, tiene abiertas las matrículas para los cursos preparatorios para el ingreso en las Escuelas de Cadetes; Aviación Militar y Civil; Ingenieros; Veterinaria; Técnica Industrial; Naval y Superior de Comercio; así como también el de ingreso y todas las asignaturas del Bachillerato. Clases diurnas y nocturnas. Ejercicios uniformes y disciplina militar. Pida Prospecto. Teléfono FO-7870. Real 29, Marianao. Nota: También se dan cursos por correspondencias.
7061C 14—29 En.

ACADEMIA MERCANTIL

Clases individuales, colectivas o por correspondencia, de Teneduría de Libros, Cálculos mercantiles, Contabilidad superior por experto contador. Taquigrafía Pitman; Inglés, Ortografía, Mecanografía, $2. Enseñanza práctica garantizando éxito. Cuota módica. Luz 22. Teléfono A-9621.
7046C 11-26 Enero

COLEGIO SAN ELOY

Pupilos desde $18.00 al mes. Primera Enseñanza, Preparatoria Bachilleratos, Idiomas y Comercio. Se admiten internos, medio internos o externos. Calzada del Cerro No. 620, Habana. Telf. I-6002. Pida prospectos.
G.6200 25 E. 24.

Enseñanzas

Academias y Colegios

ACADEMIA
"MANRIQUE DE LARA"

Comercio, Bachillerato, Primera enseñanza e idiomas. Internado para varones. Medio internos y externos de ambos sexos. La Academia mayor de la Habana, 12 años de fundada. Cientos de graduados empleados por nosotros en Bancos, Notarías y casas de comercio. En breve tiempo preparamos a nuestros alumnos para trabajar de Mecanógrafos, Taquígrafos y Tenedores de Libros. Clases día y noche. Prospectos e informes por correo o por teléfono, CUBA 58. Telf. M-2766.
1362 29—29 En.

COLEGIO "SAN ALBERTO"

Primera y Segunda Enseñanza. Comercio, 17 núm. 233, Vedado. Teléfono F-5594. Ingresos Comercio e Instituto. Repaso de lecciones oficiales de éste. Clases particulares después de las 4. Pida Reglamento.
7065C 15—15 Feb.

Academia de inglés "ROBERTS"

MALECON 31

Las nuevas clases principiarán el día 2. Clases nocturnas $6.00 mensuales. Clases particulares por el día en la Academia y a domicilio. ¿Desea usted aprender pronto y bien el idioma inglés? Compre usted el METODO NOVISIMO ROBERTS, reconocido universalmente como el mejor de los métodos hasta la fecha publicados. Tercera edición, pasta, $1.50.
B1403 Indf. Jun. 5

GRAN ACADEMIA COMERCIAL. ENseñamos inglés, mecanografía, teneduría, taquigrafía, preparatoria, etc. Director, doctor Loreto Serapión. Gervasio 116, altos. Telf. U-3032.
2664T 17 ene 2 fb

Sistema Machado

ACADEMIA NACIONAL

Primero y único Método Nacional de Corte y Confección Parisién Sistema Machado» que se halla inscripto y registrado con arreglo a la Ley en nuestra República. Clases diarias de Corte y Confección Parisién. Sombreros finos. Modelos franceses y toda clase de labores. Enseñanza perfecta, práctica, rápida, fácil y moderna. Señoras, señoritas: no aprendan por métodos anticuados. Lo moderno se impone; no se dejen engañar por anuncios de sistemas antiguos. ¿Desea usted aprender el Corte y Costura pronto y bien? Venga a esta Academia. La autora y propietaria de este moderno METODO le garantiza su enseñanza en dos meses con el Título de Profesora. Corte especial y trabajos manuales para las Escuelas Públicas. Curso especial por correspondencia, garantizándole la enseñanza por este modernísimo método nacional, Unico Método completo que cuenta con Patrones y Modelos modernos y claras explicaciones. Se vende el nuevo METODO Nacional. Ultima creación de la moda actual. El más moderno fácil de aprender, estudiando este valioso método en su casa se aprende el Corte y Costura en dos meses. Se remite a cualquier pueblo de la República. Pida informes a su Autora y Directora General,

SRA. FRANCISCA MACHADO
Lealtad 117, altos, esquina a San Rafael.—Habana.
6220C 31 enero 31

Gran Academia Comercial de Idiomas, Taquigrafía y Mecanografía. Unica premiada en el concurso Profesional celebrado el 28 de Mayo de 1922. Colegio elemetal y superior. Director: Luis B Corrales Loma de la Iglesia de J del Monte, Teléfono I-2490 Clases de día y de noche Internos En todas las librerías y en esta Academia se vende la única Aritmética Mercantil, práctica, con problemas de Teneduría de Libros Más útil y más barata que se conoce
E-170? Indf. 1 Ag.

INGLES
TAQUIGRAFIA Y MECANOGRAFIA

14 años en los EE. UU. y sus diplomas de academias e institutos norteamericanos, garantizan a nuestro director.
ACADEMIA "CASTRO POEY" M-7238
Trocadero 9.
1186 8 febrero 8

ACADEMIA MUSICAL MANTICI. Incorporada Conservatorio Valls. Violín, Piano, Mandolina. Clases domicilio y Academia. Profesorado: señora G. Mántici, señor G. Mántici, señorita Mántici. Telf. U-4297.
568 4 febrero 4

GRAN ACADEMIA DE CORTE Nacional

SISTEMA "SERRA"

Damos títulos de profesoras en un mes. Admitimos pupilas y medio pupilas. Clases por correspondencia, día y noche, domicilio. Vendemos el valioso método Serra. Lealtad 82. M-6846. Paquita Serra.
7017C 4 febrero 4

Profesores

UNA PROFESORA INGLESA DESEA dar clases de inglés; se prepara el Bachillerato. Llame por el teléfono F-3747.
2447 16—26 En.

PROFESORA FRANCESA, EXPERImentada en su enseñanza, sistema rápido y fácil. Clases colectivas e individuales. Garantiza conversación en corto tiempo. Referencias inmejorables. Campanario 1, segundo piso. Telf. A-3190.
1055 7—22 En.

PROFESOR GRADUADO EN MAdrid y París. Clases a domicilio. Primera y segunda enseñanza. Gramática; Historia; Literatura; Geografía y Francés. Sr. Cid, San Lázaro 383-A. Tels. U-4746 y A-4848.
1410 9—24 En.

PROFESORA DE LONDRES, GRAduada, tiene mucha experiencia en Habana, da clases de inglés en su casa o a domicilio. Nora Fiddy, Baños y 27, Vedado. Telfs. F-6239 y F-6534.
7062C 14 feb 14

PROFESORA DE FRANCES, SE ofrece a domicilio, para dar lecciones. Informan, Telf. F-3049.
2206 14 enero 20

PUPILOS DESDE 7 PESOS. UNA finca produce abundante comida y tiene amplias casas para recibir, alimentar y educar su hijo. Finca Porvenir, entre General Machado y Santiago de las Vegas.
2189 14 enero 24

PROFESORA INGLESA

Tiene algunas horas libres. Inmejorables referencias. Llamen al teléfono F-5413.
2264 14 enero 29

Enseñanzas

Profesores

INGLES: TENEDURIA: TAQUIGRAfía (inglesa y española); Mecanografía; Ortografía; Matemáticas; Dibujo lineal y mecánico. Enseñanza a domicilio por el Prof. Francisco Heltzman, Reina 30 altos. Honorarios: 11 pesos mensuales. Se darán más informes por escrito o personales.
14102 21—21 Enero.

MISS CHRISTIAN

A partir del 15 de Enero, en su domicilio, "Edificio Echeverría", Calzada y J, apartamento 11, dará clases colectivas e individuales, a señoras y señoritas, exclusivamente. Informes: F-6547.
2297 15—30 En.

PROFESOR DE INGLES, TIENE ALgunas horas disponibles para dar clases a domicilio. J. H. Bosch. Teléfono F-2597.
2201T 14 ene 29

PROFESORA FRANCESA

Graduada de la Universidad de París

Da clases de Francés y Literatura a domicilio y en su Academia. Calle 4 número 253, entre 21 y 27. Vedado. Telf. F-2658.
E-1862 Indf. 1 Sep.

PROFESORA DE INGLES DE LONdres, Inglaterra, con gran experiencia. También prepara para bachillerato. Tiene horas disponibles para clases. Alice Anbrey; Calle H. 184; Vedado. Tel. F-3879.
C 6201 25|24 En.

DOCTORA EN PEDAGOGIA CON EXcelentes referencias, da clases de primera y segunda enseñanza, a domicilio. Telf. A-4495.
2682 17 ene 24

PROFESORAS TAQUIGRAFIA OREllana e instrucción. Especialmente gramática y aritmética. Mucha práctica en niños. También trabajos de máquina y taquigrafía. Tanto clases como trabajos a domicilio y en su casa. A-5330.
2675 17 febrero 1

CLASES INDIVIDUALES, DIA Y noche. Teneduría, Aritmética, Caligrafía, Redacción, todo $5.00 mensuales. Inglés, Taquigrafía Pitman, Mecanografía, Ortografía, 5 pesos. Diploma y empleo final. Profesor Tizol, Belascoaín 195. Telf. M-1803. Pida folleto.
2775T 18—18 Feb.

PROFESORA DE PIANO SE OFRECE para clases a domicilio y en su casa 1o., 2o., y 3o. año, en su casa 3 pesos. Informan, I-5390.
2806T 18 2 feb

SEÑORITA DE LONDRES DARIA 1 hora de inglés o francés, en cambio de cuarto y comida con buena familia cubana. Llamen, F-5413.
1990 13 enero 27

ARITMETICA, ALGEBRA, GEOMEtría, Trigonometría. Profesora dedicada exclusivamente a estas asignaturas. Exito continuo durante doce años. Clases a domicilio y en su casa. Telf. F-3390.
1185 8—23 En.

INGLES

Enseñado por Profesora americana sorprendentes resultados en pocas semanas. El discípulo leerá, escribirá y hablará el inglés en breve tiempo. Lecciones a domicilio también. Miss Kapan, Edificio Granada, San Rafael 14 y medio, Dpto. 402. M-8005.
14372 24 24 Enero.

ARITMETICA Y ALGEBRA

Profesor especializado en la preparación de esas asignaturas, para el Instituto y Normales, con inmejorables referencias, da clases particulares. Sr. Núñez. Telf. M-2111. Para más informes, llame de 5 a 6.
2461 18—17 En.

BAILES, WILLIAM, M-3643

Tango a domicilio, 2 personas, $40. Todos bailes salón, clases hasta dominarlos todos juntos, $10. Son, danzón, $5. Bailes españoles, castañuelas, bailes teatrales. Casa particular. M-3643.
788 6 febrero 12

PROFESORA FILIPINA: ENSEÑA Inglés; Taquigrafía; Mecanografía, a damas y señoritas. Clases diurnas y nocturnas. Gervasio 116 altos. Teléfono U-3032. Informa: Sra. Urbi de Serapión.
1674 11—11 Feb.

PROFESORA DE PIANO, TEORIA Y Solfeo, incorporada al Conservatorio Orbón, da clases a domicilio. Precios convencionales. Egido 55, altos. Telf. A-7371.
514 4—4 Feb.

PROFESORA DE PRIMERA Y SEgunda enseñanza. Se ofrece para dar clases a domicilio. Precios módicos. Telf. F-2646.
1215 8—23 En.

PROFESORA DE INSTRUCCION, con mucha práctica y excelentes referencias, da clases a domicilio, o en su casa, San Rafael 152, D, entre M. González y Oquendo. Teléfono U-3616.
1446T 9 enero 24

GARANTIZO UD. HABLARA

Inglés brevemente, tomando clases individuales conmigo. Aquí no perderá tiempo ni dinero. Instrucción superior de clases colectivas. Aseguro enseñanza gramatical rápida y práctica. Especialidad conversación y perfeccionamiento. Competente profesora americana que sabe enseñar. Galiano 93, altos, Banco Canadá. M-1307.
11090 5 Feb 3

Miscelánea

De Interés General

EL MEJOR REGALO

"La Mujer y el Hogar Feliz". Es la enciclopedia más interesante que se ha publicado para el hogar. En sus páginas se encuentra cuanto una mujer debe saber para cumplir con las obligaciones del matrimonio. Arreglos de casa. Cocina. Etiqueta. Educación de los niños. Medicina Doméstica. Kindergarten en casa. Labores y mil cosas más. Durante este mes se da en $20 al contado. Y se obsequia con un trimestre de la revista "El Hogar y la Moda", que es magnífica. Se compone la obra de dos volúmenes lujosamente encuadernados.

METERETE

Es la revista infantil más instructiva y divertida de la actualidad. Meterete, son dos números al mes y su precio $2.40 semestre y $4.80 al año. En ella se publican los trabajos de las páginas infantiles.

LA COCINA Y EL HOGAR

El mejor libro de cocina que acaba de publicarse. Sus medidas son del país y de gran claridad. Su autora una conocida profesora de la Escuela del Hogar, señorita Dolores Alfonso. Precio, $2.25, y para el interior, $2.50. Haga hoy mismo su pedido. Librería Académica. Neptuno 18, frente al cine Encanto. Teléfono A-9421.
1211R 8 enero 23

Se pagan diez centavos por cada ejemplar limpio y en buen estado de "Crítica" del 14 de este mes. Remítalo por correo con su dirección para enviarle el giro correspondiente o llévelo de 2 a 3 p. m. a Chacón, 17, altos.

M.E.C.D. 2016

M-8404 PARA QUEJARSE SI NO TIENE BUEN SERVICIO M-8404 | EJEMPLAR 5 CENTAVOS | DIARIO DE LA MARINA | ENERO 20 DE 1930 | A-1014 PARA DICTAR SUS ANUNCIOS CLASIFICADOS A-3333

MEDIDAS NECESARIAS PARA LLEGAR A LA NORMALIDAD CONSTITUCIONAL EN ESPAÑA, SEGUN L. JORDANA DE POZAS

Este catedrático de la Universidad Central figuró en la Embajada Especial para la toma de posesión de Machado

LA VUELTA A LA NORMALIDAD, SERIA GRAN SERVICIO

Estima que el buen éxito de ese cambio depende más aun que de los actos del Gobierno, del ambiente que los rodee

MADRID, enero 19 ST. En la encuesta que sobre el palpitante tema de "Cómo debe llegarse a la Normalidad Constitucional en España" está efectuando el órgano oficioso La Nación, el catedrático de la Central Don Luis Jordana de Pozas (miembro que fué de la Embajada española que asistió a la toma de posesión del Presidente Machado, en mayo último) ha contestado en estos términos:

"La implantación de una genuina normalidad constitucional sería el servicio más grande que este Gobierno puede hacer al país; pero el yerro en la manera de establecerla podría producir consecuencias tan graves que anulasen todos los resultados útiles del periodo dictatorial.

El buen éxito de ese cambio trascendental depende, más aun que de los actos del Gobierno, del ambiente que los rodea. La formación de un ambiente despejado y propicio es la cuestión previa; por su falta se han malogrado varios intentos que están en la memoria de todos.

Si se me pregunta que puede hacérse para favorecer el ambiente a que me refiro, diré que estimo imprescindible dar los siguientes pasos:

1) Anunciar de un modo claro, diáfano en forma que constituya un verdadero compromiso con el país y que aleje toda posibilidad de interpretaciones variadas, que se va a ir resueltamente a la normalidad constitucional 2) Restablecer íntegramente el estado de derecho, es decir, derogar todas las disposiciones que autorizan la imposición de multas o castigos por hechos que no son faltas ni delitos, las que permiten o estimulan la denuncia por críticas o conceptos de carácter político, las que hacen posible la inejecución sin indemnización de sentencias firmes y las demás de análogo carácter, y poner en vigor las garantías constitucionales, sin perjuicio de hacer uso de las facultades restrictivas que la misma legislación política autoriza 3) No solamente permitir sino amparar, y hasta estimular, la organización o reorganización de fuerzas sociales y políticas, excepto aquellas que invoquen la violencia como mtdio de acción; y 4) Poner de realce el carácter esencial del actual Gobierno, formado sin consideración a doctrinas ni partidos, por lo que puede y debe afirmar su neutralidad ante todos, quedando en libertad cada uno de sus miembros para adherirse individualmente a la agrupación política cuyo programa prefiera.

Despejado el horizonte de recelos, dudas y resquemores, despierto el interés de todos y la responsabilidad de cada uno, habria que ir a las elecciones. Lo que parece más acertado es comenzar por las elecciones generales eliminando así una larga serie de difíciles problemas transitorios y hacerlas preceder de una nueva ley electoral, con circunscripciones más amplias, pero con el mismo censo electoral formado a raiz del Estatuto municipal.

No hay duda de que, a lo largo del camino delineado en los renglones que preceden, surgirán dificultades y habrá quien se esfuerce en amontonar obstáculos; pero no están los tiempos en sazón para revoluciones, y la inmensa mayoría de los españoles asistirían al Gobierno si se decide a seguirlo. Tan es así que en el fondo, más apetecen la normalidad constitucional por saberse libres del riesgo indudable de un final violento que por amor al derecho y a las libertades públicas".

CONCURSO PARA LA EXPLOTACION DE TERMAS MUNICIPALES DE BARCELONA

Las número uno, sacadas a subasta tendrán piscinas, baños y duchas, lavabos, peluquería, fisioterapia, manicure, masaje

BARCELONA, Enero (Especial).— Numerosas personalidades visitan nuestra Exposición. Imposible sería dar la lista de las que hemos podido anotar y entre las que no se cuentan políticos, industriales, etc. que desean a veces pasar inadvertidos. Los últimos visitantes cuya presencia ha sido notada en Barcelona son el general mejicano Don Juan Andreu Almazán, figura destacada del ejército mejicano y cuyo nombre sonó mucho últimamente. Ha visitado también la Exposición de Sevilla, Madrid, Toledo, Córdova, etc. Ha hecho grandes elogios de la Exposición de Barcelona, afirmando que España tiene las mejores carreteras de Europa, primer detalle de la civilización de un pueblo. En el "Homeric", buque de gran calado, han llegado también dos mil turistas norteamericanos; muchos de ellos traen sus automóviles, para cuyo desembarco se hicieron rápidamente los trámites. El ex-presidente de la República Argentina, Don Marcelo Alvear y su esposa han salido para Francia después de manifestar su satisfacción por los deliciosos días pasados en la ciudad condal.

Se halla también entre nosotros el conocido escritor francés M. de Bouty. Ha expresado el entusiasmo que le ha producido el espectáculo de la Exposición en grandiosidad y esplendidez superior a todos los certámenes celebrados, viendo confirmado con creces cuanto en elogio de ella se ha hecho constar en la prensa de su país. También ha manifestado su agradecimiento a la Casa de la Prensa, que le ha facilitado toda clase de informes y atenciones. Después de visitar Sevilla y Madrid ha llegado la distinguida artista brasileña Hellena de Magalhaes Castro, comisionada oficial del Gobierno de su país para representar la canción y la poesía brasileña en la Exposición.

En el pabellón de los artistas reunidos de la Exposición tuvimos ocasión de saludar a un núcleo distinguido de intelectuales extranjeros que acudieron a oír el concierto del violinista Francisco Costa, el artista intenso cuyo arte admirable tenía un marco adecuado en el refinamiento de este pabellón. La entrada se limitó al número justo de personas que pudieran permanecer cómodamente.

LAS TERMAS MUNICIPALES

El Ayuntamiento ha publicado las bases del concurso para la explotación de las termas municipales número 1, situadas en la plaza de España. En dichas termas funcionarán los servicios siguientes: piscinas, baños y duchas para caballeros y señoras, separadamente; lavabos y waters, con tocador, peluquería, fisioterapia, masaje y manicura, teléfono, dactilografía y copias, estafeta de Correos y Telégrafos, salón de limpiabotas, de lectura, mensajerías, cambios, agencia de información y custodia de bustos y equipajes.

El agua de las piscinas ha de tener una temperatura de 22 a 26 grados centígrados y ha de ser renovada cada día por mitad o totalmente cada dos días. El consumo diario de agua está calculado en 260 metros cúbicos.

G. N.

LAS GANANCIAS DEL PETROLEO

Se calculan en 139 millones de pesetas en el año pasado

MADRID, enero 19. (ST) Se calcula que los beneficios líquidos de la Arrendataria de Petróleos en el último ejercicio económico de 1929, asciendan a unos 139 millones de pesetas, contra los 109 (treinta millones menos) en 1928.

De esa suma irán al Tesoro 28.800.000 pesetas, y a los accionistas les corresponderá sólo 1.200.000 pesetas. En total, la Compañía Arrendataria percibirá, además del 5 por 100 de intereses estatutarios a sus servicios, unas 5.500.000 pesetas para atender a sus propios gastos y quebrantos, no muy elevados, previsiones y participaciones. Como de capital son 195.000.000 de pesetas, queda asegurado el mismo dividendo complementario del año 1928 y tal vez algún pequeño aumento.

NUEVO PERIODICO DE MADRID "MAS"

Tiene el formato semejante al de los periódicos americanos

MADRID Enero 19. (AP).— Con motivo de la aparición del nuevo periódico diario "Más" toda la prensa madrileña publica la noticia y al mismo tiempo saluda al colega, deseándole muchos triunfos.

La nueva publicación diaria tiene el formato parecido a los periódicos norteamericanos, destacando sus informaciones por medio de numerosos titulares, lo que la diferencia del resto de los periódicos españoles.

"Mas", cuenta con el servicio cablegráfico de "The Associated Press".

SERVICIO DENTAL DE LA SANIDAD

La inauguración se efectuará el próximo viernes día 24

El viernes, día 24, a las once de la mañana, se verificará el acto de inauguración del nuevo Servicio de Odontología de la Secretaría de Sanidad y Beneficencia, que ha sido establecido en las casas marcadas con los número 54 y 56 de la calle de San José, donde será instalado el Negociado Central de Odontología y la Clínica Dental, con diez gabinetes para la atención de los niños de las Escuelas públicas de la Habana.

La instalación de estos gabinetes, dotados de instrumental moderno, Rayos X y Laboratorio, así como las modificaciones hechas a los edificios, han sido dirigidas por el Jefe del Negociado Central de Odontología, doctor Humberto Cuéllar del Río.

Es casi seguro que al acto de la inauguración del servicio concurra el General Machado, Presidente de la República, en unión de los miembros del Gabinete, autoridades y numerosos invitados.

Las temperaturas en varias ciudades

NUEVA YORK, enero 19. AP. —Las temperaturas máximas fueron hoy:

	Fahrenheit	Centigrado
N. York . .	24	4
Washg . . .	26	3

TEMPERATURAS LOCALES

Durante las últimas 24 horas se han registrado en la Habana las siguientes temperaturas en centígrados:

Máxima 24-6
Mínima 20-2
Media 22-4

SR. SANTIAGO CUSCO Y CARBO elegido Presidente del Casino Español de Guanabacoa.

UNAMUNO NO SE HALLA ENFERMO

Su hijo habló con él y pudo así desmentir los rumores

SANTANDER, Enero 19 (AP).— En esta ciudad circularon rumores, procedentes de Hendaya, Francia: dando cuenta que el exrector de la Universidad de Salamanca, don Miguel de Unamuno se encontraba enfermo. Su hijo, que es médico de la Casa de Salud Valdecilla, enterado del rumor, se puso en comunicación telefónica con su padre, quien desmintió que se hallase enfermo, agregando que su salud es perfecta.

Supo también el hijo de don Miguel que este se enteró de los rumores que corrían acerca de su supuesta enfermedad hallándose en la playa y al acercarse los corresponsales de la prensa para confirmar la noticia, el exrector les dijo: "Mi salud es excelente, Gracias a Dios".

SEVILLA enero 19. AP. Se proyecto celebrar en mayo próximo la Semana Marroquí en el Pabellón de Marruecos de la Exposición Ibero Americana, tratándose de que vengan el Jalifa y el Gran Visir de la Zona española del Protectorado junto con otras personalidades moras.

Créese que esta visita coincidirá con la estancia de los Reyes en Sevilla.

El Jalifa devolverá la visita que le hicieron don Alfonso y doña Victoria en Marruecos y se tiene entendido que en compañía de los Reyes de España irá a Córdoba y Granada.

HUELVA, Enero 19. (AP).— El Ayuntamiento de esta ciudad ha adquirido una copia exacta, aunque de tamaño reducido, de la carabela, "Santa María" construída por los obreros Diaz Pinzón y López Diaz, con el objeto de donarla al Ayuntamiento de Madrid.

SERA OBJETO DE GRANDES REFORMAS EL "CASINO ESPAÑOL" DE GUANABACOA LAS QUE SE INICIARAN INMEDIATAMENTE

El señor Santiago Cuscó y Carbó, el Presidente más joven que ha tenido el Casino, abriga entusiasmos e iniciativas

LAZOS DE AMISTAD ENTRE EL CASINO Y EL LICEO

El nuevo Presidente del Casino tendrá para realizar sus iniciativas la cooperación de muy valiosos colaboradores

La Colonia Española de Guanabacoa, que cuenta desde hace algunos años con un hermoso edificio frente al parque de la villa, el hogar tradicional por el que han desfilado varias generaciones de asociados, y en el que se celebraron fiestas suntuosas, verá este muy pronto rejuvenecido. La aspiración acariciada desde hace tiempo por los miembros del Casino Español será en breve hermosa realidad. De ello tuvimos oportunidad de tratar con el nuevo Presidente, el estimado joven Sr. Santiago Cuscó y Carbó.

EL PRESIDENTE MAS JOVEN QUE HA TENIDO EL CASINO

Es el señor Cuscó persona estimadísima en esta villa, y el aprecio y simpatías con que cuenta le han llevado a ocupar la Presidente teniendo la satisfacción de ser el presidente más joven que desde la antigua fundación del Casino, ha regido sus destinos. No obstante sus pocos años es un acreditado industrial, muy popular y querido de los elementos comerciales dueño de la fábrica de Calzado que radica desde hace tiempo en Castañedo y Santo Domingo.

SUS PROPOSITOS

Al conocer el propósito que nos guiaba al solicitar una entrevista con él, nos recibió amablemente y se dispuso a concedernos unos momentos de atención.

—Mis propósitos —nos dijo— al aceptar el cargo, no son otros que los de procurar llevar adelante los planes que estimo necesarios para traer al viejo y querido Casino, nuevas savias de vida, que permitan el disfrute de nuevos alicientes a los socios, y al amor que nos reune en sus viejos salones a diario se acreciente cada día haciendo más agradable la estancia en esta casa; la renovación constante es una necesidad de la vida, y las instituciones no pueden sustraerse a esa fuerza universal.

—Yo me conformo—agregó—con contar con quinientos socios decididos a laborar por el Casino; con esta cifra creo que podremos hacer muchas cosas, y es necesario llevarlas a cabo.

LOS LAZOS DE AMISTAD ENTRE EL CASINO Y EL LICEO

—Dedicaré especial atención,—prosiguió diciéndonos—a estrechar cada día más los lazos de amistad con el Liceo, la prestigiosa institución cubana de esta localidad, casa de viejas tradiciones, y de venerable historia patriótica y social. Para ello me propongo de acuerdo con su también nuevo Presidente, el distinguido y prestigioso señor José Zaranz, ver si llegamos a un acuerdo contando como es natural con nuestras respectivas directivas, de que los socios del Liceo tengan derecho a disfrutar de las fiestas del Casino, y respectivamente los del Casino en aquella casa. Ello será un motivo de atracción, de armonía, de consideraciones que han de dar al realizarse los mejores frutos de verdadera fraternidad.

LAS FIESTAS

Llegados a ese acuerdo, podríamos ofrecer una fiesta social cada mes, es decir una en el Casino un mes y al siguiente en el Liceo, los que sería un atractivo para las familias de los socios y para éstos, disfrutando todos de mayor número de fiestas al año. Aspiro a introducir importantes reformas en el Casino, renovar su mobiliario, buscar comodidades para todos y tratar de ofrecer el sport que más le agrade; buenas mesas de billar, de dominó, de ajedrez, etc. a cuyo efecto las Secciones han de cooperar a esta labor, pues al frente de ellas se encuentran valiosos elementos, plenos de entusiasmo.

Guanabacoa, afirma el señor Cuscó—es una población ideal. Su sociedad es distinguidísima. Por qué no buscar la manera de mantener en ella la mayor cantidad de fiestas? Yo espero llenar mi cometido, y que mis anhelos sean muy pronto bellas realidades. Uno de mis colaboradores ha de ser el que fué contrincante mío en las elecciones, es el señor Moisés Gutiérrez, excelente amigo de todos y que siente por el Casino intenso afecto.

Nos despedimos del señor Cuscó agradeciendo su cortesía, deseándole que el éxito sea su constante aliado en la dirección de tan querida institución, como es el Casino Español de nuestra pintoresca villa.

LOS COLABORADORES DEL SEÑOR CUSCO

Tengo sumo gusto en dar a conocer los colaboradores que ha de tener en la obra que se propone realizar el distinguido Presidente del Casino.

Para Tesorero, el joven Alberto Presmanes, y para Vice, el amigo Miguel Valera Torres: Vocales Julio González Fernández, Enrique Meira López, Salvador Solé Garreta, Segundo Presmanes Pérez, Elías García Muñoz, Alfredo López Arias, José Suárez Fernández, Juan Valdés Valenzuela, José Alvarez Maceda, Ceferino Díaz Alvarez, Joaquín Mancebo Rosell, Nicolás Berdeal Rodríguez, José Lorenzo Taboada, Manuel Cuervo Muñiz, Francisco Vila Costas, Ricardo Menéndez Suárez, Rafael García Iglesias, José Antonio García García, Joaquín Masip Parra, Guillermo Masip Parra, Manuel Suárez García, Nicolás Fernández Cabo, Agustín Ruiz Corzo, Pedro Andion Muiña y José Alvarez Maceda.

Julio CALZADILLA

Hermoso Homenaje Tributado Por Los Valencianos a Adolfo Galindo

Nombrado por unanimidad Presidente del Centro, todos los valencianos quisieron testimoniarle su afecto y simpatía

Adolfo Galindo es gato, muy gato, de Madrid, la juncal villa del uso, del madroño, de las duquesas majas y de los majos gentiles; pero es artista. Y como el arte es mundial, este artista resulta tambien mundial; nació en Madrid, estudió en Valencia, atrapó con su mágica retina todos los primores de luz del reino y de las flores, y desde entonces acá va por el mundo adelante deslizando con su pincel mágico paisajes que son alma de Cuba, de España, de Andalucía y Valencia, todo sol, todo color, todo fantasía, recogida por su espíritu, acariciada en su corazón, desliza la sobre los lienzos por su delicado pincel.

Donde quiera que palpita el arte allí está Adolfo Galindo. Y como en el Centro Valenciano, la gentil barraca, hay una montaña de arte sobre sus lienzos, en sus rinconadas, bajo relieves, y techos dejó Galindo una mancha luminosa de Arte Valenciano. Por lo cual todos los chés le adoraron, primero, y ahora, lo exaltaron a la presidencia de dicho Centro. Honor para Madrid. Honor para Valencia, noble palpitación de gratitud de los valencianos.

Ayer ofrecieron los valencianos un banquete homenaje que se celebró en el salón Ensueño» de la Tropical famosa; le rodeaban el señor presidente del Club Madrileño, señor Blaz Manzanedo, el vicecónsul de España señor Juan Orta Costa; el presidente del Centro Andaluz Dr. Francisco Barroeta; el expresidente del Centro Valenciano señor Luis Lloret y el señor ex-presidente del Centro Castellano, señor Manuel Rabanal; en representación del señor Julio Blanco Herrera el señor Albuzara, sub-Administrador de La Tropical; los cronistas de Sociedades Españolas señores Pablo R. Presno, Miguel Roldán, Manuel Garrisoain y Fernando Rivero, con los siguientes señores:

Vicente Castelló, Jaime Hernández, Enrique Llorens Enrique San Andrés, Germán Bosch, Enrique Rosq, Ramón G. Molina, Manuel Climent, Vicente García, José Zamorano, Vicente Domínguez, Enrique Merino, José M. Vives, Cristóbal Almela, Vicente Castro, Francisco Guardia; Ricardo Miera; Manuel Porcar; Francisco Marín, Vicente Ahulla; Ismael Bernabeu; Blas Rubio; Tancredo Pinochet; Desiderio Celis; Agustín R. Gómez; Romualdo Lalueza; Francisco Arnau; Teodoro Segarra; Luis Ferrer, Rodríguez Mendiola; Blas Manzanera; Feliciano Zafra; Ignacio Bertrand; Bernardo Alvarez; Emilio Soldevilla; Rafael González; Tiburcio Ruiz; Juan Sánchez; Adolfo Galindo Jr.; Leopoldo Rebollar; Antonio V. Aurá; Antonio Pérez; Ramón García; Pedro Gutiérrez; Manolo Ferrer; Modesto Cueto y algunos más.

A todos los que se sirvió un excelente menú que discurrió cordial y a la hora del champán se iniciaron los brindis. El señor Luis Loret

Quisiera tener una gran facilidad descriptiva para poderos trazar aquí la obra realizada por nuestro mejor amigo. Pero ya que la naturaleza no me dotó de esas cualidades tan brillantes, he de referirme en este momento solo a demostrar con todo el corazón, que los valencianos no somos hombres de palabras, sino de hechos.

La labor del señor Galindo, es evidente, palpable, salta a la vista de todos; su entusiasmo lo vemos en todas las ocasiones sobresalir. es un verdadero y positivo valor de nuestra colonia.

Ahí están nuestras grandes fiestas, ahí están en lienzos primorosos en cuadros y decoraciones demostrando su gran amor e interés por el Centro Valenciano, por esa Casa de Valencia, tan sencilla, pero tan sincera y tan de los valencianos de la Habana, donde encuentra cabida todo el que viene a ofrecernos su Arte, hasta el pobre indigente que acude en demanda de protección y ayuda.

No obstante ser madrileño de nacionalidad, es un valenciano de corazón, puesto que en Valencia se educó y de allí son sus familiares. el Centro Valenciano que sabe reconocer y distinguir a su socios no dudó de nombrarle Socio de Mérito hace años, y ahora por unanimidad, por la voluntad de todos, ha sido electo Presidente de nuestra casa valenciana.

Honor a quien honor merece.

El señor Adolfo Galindo, por donde pasa deja tras de sí uan estela imborrable de afectos, de simpatías, de recuerdos. Aquí tenemos personas que representan colectividades donde ha militado nuestro consocio, que pueden dar fe a mis palabras.

No sabéis el honor que en este momento experimento, en que sea bajo mi presidencia. en el último acto que presido, el de homenajear a nuestro amigo querido, como premio a su labor artística y personal. Nuestra sociedad se honra en ofrecer este significativo homenaje.

Me siento satisfecho de la buena acogida que ha tenido el Centro Valenciano, para las distinguidas personalidades que nos han honrado con su presencia, para todas ellas mi profundo reconocimiento por el honor dispensado.

A usted señor Galindo, un ruego en nombre de todos, acepte este acto, expontáneo y de todo corazón, es la voluntad de todos los «ches», sus amigos que desearon a su alrededor para compartir las satisfacciones de honrarle y honrarse asimismo.

Esperamos mucho de usted, sabemos que triunfará desde la presidencia, porque tien ecualidades para ello, y usted será el que ha de elevar nuestra baraca a la altura que se merece, por Valencia, por España.

Muchas gracias, señores.

Grandes aplausos.

Hablan después el señor Soldevilla, secretario del Club Madrileño, agradeciendo el honor que los valencianos hacían a Madrid y a Galindo elevándole a la presidencia; el doctor Barroeta, haciendo un caluroso elogio del festejado, de su arte exquisito y de su hombría de bien, abradeciendo el arte que Galindo sembró a su paso por el Centro Andaluz, y nuestro querido compañero Miguel Roldán, ratificando las palabras del doctor Barreta, y demostrando la gratitud y el honor que debían al artista festejado los andaluces, ya que con desinterés, con nobleza y con amor de andaluz., contribuyó Galindo a los éxitos del Centro Andaluz en fiestas que serán de perdurable recuerdo. Todos fueron aplaudidos. Muy elocuente Rafael Molina.

Brindó el festejado.

Ya sabéis todos por labios más autorizados que los míos, el motivo que aquí nos congrega. No podéis negar, amigos míos, que descendéis de estirpe altruista, siempre activos, inteligentes, conscientes de vuestros actos, hombres de acción rápida, atentos, amables y cariñosos en exceso, sobre todo en ocasiones como éstas, pese a la pasividad ingénua con que adolecéis algunas veces, pero en cuanto la fibra del deber, magnáticamente se inculca en vuestros espíritus, cual si recibieses una descarga eléctrica, os mostráis impetuosos por realizar vuestros pensamientos, os desprendéis de esta pasibilidad, y entonces haciendo honor a vuestra tradición, resplandecéis tal como sóis artistas, sobre todo artistas. Cariñosos y entusiastas, que llenos de un optimismo fervoroso e hidalgo ofrecéis henchidos de gozo, vuestra alegría, vuestra hacienda y vuestro corazón, porque me consta que lo hacéis de corazón. Por consiguiente quedo obligado a tanta cortesía y tanta generosidad, y pondrá toda mi voluntad y todo mi entusiasmo, por corresponder cual os lo merecéis

Entiendo amigos míos que no he hecho más que cumplir con un deber, primero, como español y segundo como valenciano, y aprovechando esta oportunidad, os suplico, que no olvidéis que la unión es la fuerza y si ésta la llevamos a cabo formaremos un block de energías, de ideas, hasta colocar nuestra barraca en el lugar que le corresponde. Así hemos de hacerlo, porqué entiendo que haciéndolo así, honramos a España, honramos a Valencia y por consiguiente honramos el suelo que pisamos de esta bendita y hospitalaria Isla de Cuba, que amorosamente nos cobija.

No tengo gracias con que demostrar mi agradecimiento a mi particular amigo Don Manuel Ravanal, al señor Pinochet. director de la Universidad Internacional de New York en la Habana, al amigo Luis Lloret. actual presidente del Centro Valenciano persona a quien yo quiero y estimo mucho, a mi buen amigo el simpático y jovial presidente del Centro Andaluz, doctor Francisco Barroeta, muy querido por su actuación y acierto al frente de los suyos, que lo son tambien míos, porque en ese cortijo de prado puso todo mi entusiasmo y voluntad, en pro de aquella bendita tierra de María Santísima, antesala de la Gloria, tierra de luz, color, alegría cascabelera y bulliciosa, país de encanto de belleza y de labor. Sí, de labor por excelencia. Como lo ha demostrado en vigoroso alarde con su maravillosa exposición Ibero-AAmericana, que han lanzado valientes un mentís rotundo y enérgico (que ya hacía falta, a todos aquellos que creían que Andalucía, no se piensa más que en el canto jondo, la guitarra y los «palillos». Bien por Andalucía. Y gracias, queridos andaluces por vuestra agradabilísima presencia. Muchas gracias. Y le ruego querido amigo Barroeta, sea portador de mi agradecimiento y de un cariñoso abrazo, para todos los andaluces que usted regentea.

Vosotros, mis queridos paisanos los madrileños, no por ser los últimos, repito, habéis de ser lo que menos quiero, sóis la representación genuina del alma española, Madrid. La hoy maravillosa ciudad que tiene siempre los brazos abiertos amorosamente para todo español sin matices de ninguna especie. Y que digo español para todo el mundo, y sobre todo los de habla española. Allí lo mismo el ruso, el argentino. el gallego, o el andaluz, hasta el moro, allí a todos los recibía con esa cortesía, corrección y cariño, característica exclusiva y única del mundo. Así es Madrid. Por eso al veros en este acto no puedo por menos que mostrarme muy orgulloso, de encontraros a mi lado, y usted mi querido amigo Don Blas Manzanero, presidente del Club Madrileño, amigo a quien quiero de verdad, usted que ostenta dignamente en este momento, la representación de la Villa y Corte, reciba un efusivo abrazo, sincero y leal, que deseo haga extensivo a todos los «ninchos» de esta encantadora Habana. A los compañeros de prensa, mi gratitud más leal y sincera, que espero han de seguir ayudándonos como lo han hecho hasta aquí, para que con su valiosa cooperación obtengamos el triunfo que deseamos. A todos un abrazo.

Y usted mi querido amigo Zamorano, digno presidente de la Sección de Fiestas del Centro Valenciano y compañero de fatigas sociales, que con su actividad e inteligencia ha sabido organizar brillantemente actos recreativos, que le enaltecen colocando un galardón más a los muchos que tiene adquiridos el Centro, le felicito con todo mi corazón y le ruego haga extensivo a todos los compañeros de la Sección de Fiestas y a cuantos hayan contribuido en ello mi agradecimiento más profundo, por el delicado objeto que se dignaron honrarme y que no merezco. Pero lo estimo mucho más, no por lo que valga, sino por que me consta que ello, encierra en sí un esfuerzo, un deseo cariñoso de testimoniarme en algo vuestro afecto. Quedo reconocidísimo por ello, y para los de casa qué queréis que os diga?

Y recibid todos, todos sin excepción un efusivo abrazo

Muchas gracias.

Y con un abrazo de todos para todos terminó el homenaje.

SRA. ALICIA DAVINS

CONDECORACION A PERSONALIDADES

Dadas a varios españoles por el Gobierno de Portugal

MADRID, Enero 19. — (ST) — Por el Embajador de Portugal, señor de Mello-Barreto, se ha notificado oficialmente a las personalidades españolas condecoradas por el Gobierno de Portugal, la gracia que se les ha hecho, en recuerdo de la reciente visita del Presidente Carmona a Madrid, Sevilla y Barcelona.

Las condecoraciones concedidas por el Gobierno de Lisboa, además de la Gran Cruz de la Torre y la Espada al General Primo de Rivera, anunciada hace días, son las siguientes:

La Orden del Cristo a Martínez Anido, conde de Guadalhorce, duque de Vistahermosa, duque de Miranda, marqués de Bendaña, don José Aristizábal, marqués de Santa María del Villar, conde de Bailén; don Antonio Tapia; don Rafael Sierra Astrain; don Cristóbal Campos; don José Rivera; don Octavio Berrio; don Luis Retana; señor Martínez Guerrero y don Luis Tapia.

La Orden Militar al vicealmirante García de los Reyes; vicealmirante Aznar, barón de Casa Davalillo; general don Emilio Barrera, vicealmirante Cortina; general don Dámaso Berenguer; contralmirante García; don Eduardo Gallarza; don Fidel Fernández; don Angel Fiscar; don Miguel Primo de Rivera y don Fernando Primo de Rivera.

La orden del Mérito Agrícola e Industrial a los señores Verdaguer, Gómez Pena y García Rodríguez. Con la Orden de Instrucción Pública a los señores Fernández Alcalde, González Arnau y don José Landecho. Con la Orden de Beneficencia a don Luis Asúa.

BILBAO enero 17 (ST).— La Diputación Provincial ha aprobado los presupuestos de Vizcaya para 1930 La cantidad global del presupuesto ordinario asciende a 49.433.927 pesetas, y el extraordinario a 16.228.433 pesetas. Como novedad del presupuesto de este año, en relación con los de años anteriores existe una rebaja que se ha hecho en las cédulas para las clases más modestas.

Después el presidente hizo algunas declaraciones de interés en relación con el concierto económico, diciendo que no había respecto de su interpretación más divergencias que las que naturalmente surgen en la aplicación de los tributos; pero que el concierto sigue intangible de momento, y que si algo anormal se registrase en el mismo él sería el primero en hacer un llamamiento al pueblo.

LUCIEN SAINT VA A MARRUECOS

Primo de Rivera, Berenguer y Sanjurjo lo despidieron

MADRID, enero 19. AP. El Residente francés en Marruecos Lucien Saint salió anoche hacia Africa en el expreso de Algeciras, siendo despedido por los generales Primo de Rivera, Berenguer y Sanjurjo, el director interino de Asuntos de Marruecos, señor Bárcenas, el Encargado de Negocios Thierry y otras personalidades.

ALICIA DAVINS, CONFERENCIANTE Y RECITADORA HISPANA, NOS HABLA DE SUS ACTIVIDADES Y PROPOSI

La señora Davins, es secretaria de la Asociación Mundial para la Defensa de la Mujer, entidad de socorros m

DARA AQUI ALGUNAS CONFERENCIAS INTERESANTE

A su regreso a Barcelona dará también conferencias en la Diputación y Ayuntamiento y hará un libro con sus impre

Las tres. Está lloviendo despues de unos dias espléndidos, corrientes en nuestra bella ciudad. Unos cuantos turistas que miran a la calle desde el hall del hotel Regina, como asombrados de que la tarde se ponga triste en este pais alegre y dorado.

Vamos a entrevistar a la señora Alicia Davins, de quien nos ha hablado un compañero nuestro, corresponsal de un periódico barcelonés. Presentación. Simpatía en nuestra entrevistada, que es elegante e inquieta. Iniciamos las preguntas con una vulgar.

—¿Qué tal le parece la Habana?

—¡Oh! hermosísima, y eso que he visto muy poco de ella según me aseguran. Pero lo que más me encanta es la limpieza que respira, la higiene que trasluce el viajero inmediatamente que llega.

—¿Qué objetivo la trae?

—Estudiar principalmente a la mujer americana y visitar los Centros feministas de todas las Repúblicas que visite en mi recorrido.

—¿Actúa Ud. en el feminismo español?

—Ya lo creo. Soy secretaria de la Asociación Mundial para la Defensa de la Mujer, que es una importante entidad de socorros mutuos.

—Un compañero nos dijo que era Ud. periodista.

—Es una de mis actividades. Pronto empezaré a remitir mis impresiones a "El Diluvio" de Barcelona, popularísimo diario dirigido por un cubano, Dr. Claramunt. En esas crónicas diré mi impresión de la ciudad, la influencia norteamericana en ella, bajo mi punto de vista, la voz del español en América, etc.

—¿Su propósito es dar conferencias?

—Sí. La primera creo que va a ser sobre la evolución de Barcelona en sus últimos diez años, es un tema que a todos puede interesar la Ciudad de los Condes ha rado de manera fantástica. también algún recital. He est algo la poesía cubana y debo le que Cuba tiene grandes po poetisas. La poesía, que es la alta concepción anímico-lit puede y debe musicalizarla el el alma y la voz de la mujer.

—A propósito. ¿Qué impres ne de las cubanas?

—Las mujeres de la Habana bellas indiscutiblemente y a a mi me parecen inteligentísima gentil figura armoniza con las zas del paisaje cubano. Ellas su emancipación y para ello y sobre todo, estudian, que e recto y mejor camino para lleg fin deseado.

—¿Y a su regreso a España..

—Pues... daré unas confer en la Diputación y en el Ay miento de Barcelona sobre mis presiones viajeras y, probable recopilaré en un libro mis opi y sensaciones. Algo parecido sobre las Baleares a las que qué un libro titulado "Menorca isla blanca-azul", del cual se ha blicado ya la segunda edición Ateneo de Mahón me nombró de Mérito.

—Sus actividades en Barcelona limitan a las relatadas?

—No, señor. Soy directora de gran plantel de enseñanza. Me resan también, como es natur sistemas de la instrucción p cubana.

En este momento llega Bue Un fogonazo que alarma a un señor colorado que saborea plá mente un tabaco «habano» le —que tanto falsifican por esos m dos— y nos despedimos de la se Alicia Davins con la sensación haber hablado con una persona y moderna cuya figura y palabr de ser bien acogidos.

LA CANDIDATURA REFORMISTA DEL CENTRO MONTAÑES RESULTO ELEC

Obtuvo el triunfo por cuarenta y tres votos. Los señores Cortines y Salaya fueron electos Vice-Presidentes 1o. y

Ayer tarde se celebraron en el Centro Montañés, las elecciones para cubrir los puestos de vicepresidentes primero y segundo, Secretario y vice, Tesorero y vice y vocales. Dos candidaturas se presentaron, una patrocinada por el Comité Pro Centro Montañés, que postulaba a los señores Puente; Cervera Falla, y del que era presidente el Dr. Agapito Balmori, y otra patrocinada por el Paritdo Reformista del Centro Montañés, cuyo presidente es el señor Alejo Mejido, que postulaba a los señores Cohtines-Salaya.

La elección se desenvolvió con un gran orden y corrección, yendo a votar numerosísimos asociados entre ellos el Dr. Viriato Gutiérrez, y los facultativos de la casa de salud Purísima Concepción de la Asociación de Dependientes Dres. Chalons, didector, Gouzalito, Ferrer, y otros y los señores Solana y numerosos comerciantes montañeses.

Presidió el acto el titular del Centro señor Lorenzo Mijares, con el señor Rogelio Caramés delegado del Gobierno Provincial y la Comisión Electoral.

Votaron en conjunto cerca de seiscientos asociados, obteniendo el triunfo la candidatura presentada por el partido Reformista, que encabezan los señores Benito Cortines propietario e industrial y el señor Francisco Salaya, ingeniero y propietario como vice presidentes primero y segundo, como Secretario el señor Jacinto Gutiérrez y como vice el señor Esteban Sainz. Esta candidatura triunfó por 43 votos de mayoria sobre la contraria.

El capitán de la Cuarta Estación de Policia señor Garcia Sierra, con varios vigilantes, tuvo a su cargo cuidar de el orden durante la elección, como timbre de honor para el Centro Montañés y sus asociados diremos que tanto el capitán como los vigilantes nos afirmaron que no tuvieron que intervenir en ningún momento y que las elecciones habian sido un modelo de corrección, de respeto al contrario y de civismo y amor a la institución montañesa.

Terminado el escrutinio y despues de proclamar a los candidatos triunfantes, el señor Mijares pronunció un discurso felicitando a los electos y felicitando al centro, por la prueba de civismo de sus asociados habló despues el señor Rogelio Caramés en términos análogos, y por último, el Dr. Juan J. de la Riva, candidato electo por el partido Reformista y defensor de esa candidatura, dió un viva a los candidatos del Comité Pro Centro Montañés, sus hermanos, pidiendo su cooperación para el progreso del Centro. Todos fueron muy aplaudidos vitoreándose a los candidatos triunfantes señores Cortinez y Salaya y al Centro Montañés y a los candidatos derrotados El Presidente del Centro Castellano señor Elias Rada, expresidente del Centro Montañés, presenció como se desenvolvía la elección en la mesa presidencial del acto.

Solo nos resta felicitar a los didatos electos incitándoles a laboren por el mayor progreso institución montañesa. "con t y para todos" como dijo el Ap de nuestras libertades, y feli asimismo al Centro Montañés, p hermosa prueba que han dado asociados de amor a la institu y de cordura y corrección, y p timo al Presidente Social señor jares por el orden con que se d volvió la elección. Y ahora a t jar de firme todos unidos hasta ficar la casa social y acomete demás reformas que llevan en tera según su manifiesto elec los triunfadores.

Los exvicepresidentes señores lio Gutiérrez, Casimiro Herrer Sr. Juan José La Riva el señor jido, Quintín Barreneche, A Ortiz, todos los que han sido labor factores del triunfo me también que se les felicite p éxito, así como a los que perd por que han llevado a cabo l resulta más difícil de hacer, " perder".

UTRECHT FUNDA UNA SOCIED

"España-América Española" iniciativa del ministro his

MADRID, enero 19 (S. T.)— Secretaría de Asuntos Exterio la Presidencia, ha sido info de que en Utretch, Holanda, ha fundada, debido a la iniciativa ministro de España en Holanda ñor conde de Pradere, la Soc titulada España-América Es cuyo fin es intensificar tod sible las relaciones de Españ la América Española con los Países Bajos, por medio de conferencia posiciones, etc., etc.

El Comité directivo está consti do por los señores doctor J. H. Veryl, profesor de la Univer de Utretch; doctor C. A. F. Dam, profesor de Filología y L ratura Españolas en la Univer de Utretch; señor P. A. Vout dustrial, y doctor H. G. V. mans, abogado.

Todos ellos personas de ele posición social y de gran relieve Utretch.

Esta nueva sociedad viene a trechar aún más los lazos de españoles, hispanoamericanos y landeses, de los cuales es una p ba fehaciente la Sociedad que el mismo título funciona desde tiempo en Amsterdam.

HA FALLECIDO UN ESPECIALISTA

Era el doctor Antonio Espina Capó, muerto en Madrid ayer

MADRID, Enero 19 (AP).— Ha fallecido en esta capital el doctor Antonio Espina Capo, a los setenta y nueve años de edad.

Era el extinto un famoso especialista en enfermedades del pulmón. pertenecía a la Real Academia de Medicina y era exdecano de la Beneficencia Provincial de Madrid.

Desde hace meses sufría un cáncer en el intestino que le ha causado la muerte.

Fué médico personal del Rey Alfonso XII y de la Infanta Eulalia.

OBLIGACIONES AL EXPORTAD

De convertir en moneda naci el 80 por 100 de la que re

MADRID, Enero 19 (AP).— decreto ley que publica hoy la G ta de Madrid, dispone que toda ta de mercancías producidas, ela radas o fabricadas en territorio cional que se realice a cobrar en neda extranjera lleva consigo la gación, por parte del vendedor, cambiar o negociar contra mo española por lo menos el ochenta ciento de las divisas recibidas en presentación del precio.

M.E.C.D. 2016