SECCION 1ª

MIEMBRO de The Associated Press. Esta queda autorizada para usar nuestros servicios y noticias de información. Hilo directo con New York.

DIARIO DE LA MARINA

El DIARIO DE LA MARINA es el periódico más antiguo de Cuba. Fué fundado en el año mil ochocientos treinta y dos. Servicios especiales de España.

SECCION 1ª

AÑO XCVIII.—NUM. 18 | Acogido a la franquicia postal | LA HABANA, SABADO, 18 DE ENERO DE 1930.—SANTAS PRISCA Y DOROTEA | Tiempo para hoy: BUENO | EJEMPLAR 5 CENTAVOS

HEMEROTECA MUNICIPAL MADRID

CONCURSO DE BELLEZA PARA LA ELECCION DE "MISS CUBA"

En cumplimiento de la misión que nos ha hecho el honor de confiarnos el gran periódico «A Noite», de Río de Janeiro, iniciamos hoy un Concurso Nacional de Belleza para elegir la señorita que deba representar a Cuba en el Concurso Internacional organizado por el susodicho colega, cuyo primer premio de diez mil dólares se adjudicará a la que resulte elegida «Miss Universo».

El DIARIO DE LA MARINA, revestido de amplias facultades para la organización de este certamen nacional, va a efectuarlo en la forma más sencilla posible, según se verá por las bases que a continuación publicamos.

Helas aquí:

1a. Toda señorita cubana de más de 18 años y menos de 25 de edad, puede tomar parte en este Concurso, con exclusión de las que «hayan sido o sean artistas de teatros, cines u otros espectáculos retribuídos», según lo dispuesto en la cláusula b) de las Bases para el Concurso Internacional que insertamos a continuación de las presentes. La denominación de cubana comprende también, a los efectos del Concurso, a las hijas de extranjeros nacidas en Cuba.

2a. Las señoritas que deseen figurar como candidatas nos enviarán a la mayor brevedad posible, dos fotografías: una de frente y otra de perfil. El tiempo de admisión para las fotografías comienza hoy y terminará el día 31 de Enero del próximo año.

3a. Un jurado seleccionador, cuyos componentes serán ajenos al DIARIO DE LA MARINA, escogerá, de entre los retratos recibidos, los doscientos que, a su juicio, deban publicarse en el periódico.

4a. Estos doscientos retratos se insertarán en una edición especial de rotograbado, el día que oportunamente se señale, para que el público, con ellos a la vista, escoja las veinte candidatas más bellas.

5a. En la edición de rotograbado del domingo subsiguiente a aquel en que hayan salido los retratos de las doscientas candidatas seleccionadas por el jurado, se publicará un cupón (único que se utilizará en este Concurso), por medio del cual los lectores del DIARIO elegirán los de las veinte a quienes consideren más bellas.

6a. Una vez realizado el escrutinio, el jurado seleccionador citará a las veinte señoritas triunfantes en la votación, para escoger libremente entre ellas, por mayoría de votos, a la que haya de representar a Cuba en el Concurso Internacional de Río de Janeiro.

7a. La señorita que sea designada para representar a Cuba deberá someterse, antes de ser proclamada, a las condiciones que se determina en las Bases para el Concurso Internacional, las cuales publicamos más abajo. Sin llenar previamente ese requisito no podrá efectuarse la proclamación.

8a. Los gastos que origine el viaje de la señorita cubana triunfadora, desde la Habana a Río de Janeiro y regreso, así como los de su estancia en la bellísima capital del Brasil, más los de la persona que ella designe para que la acompañe, correrán por cuenta del periódico «A Noite».

Los gastos de viaje y estancia en esta ciudad de las veinte señoritas cubanas que resulten triunfadoras en el escrutinio popular y que no residan en la Habana, más los de las sendas personas que las acompañen, correrán por cuenta del DIARIO DE LA MARINA.

BASES PARA EL GRAN CONCURSO INTERNACIONAL

a) En el Concurso Internacional de Belleza de Río de Janeiro, instituído por «A Noite», participarán señoritas de más de 18 y menos de 25 años de edad.

b) No podrán figurar entre las concursantes las señoritas que hayan sido o sean artistas de teatro, cine u otros espectáculos retribuídos.

c) «A Noite» costeará el viaje de ida y vuelta a Río de Janeiro, y el hospedaje en esta Capital, de la representante de cada Nación y de cada Estado brasileño y de una persona de la respectiva familia, que la acompañe.

d) Al título de «Miss Universo», que será conferido por el jurado internacional, optará solamente una representante de cada Nación extranjera y una brasileña.

e) «A Noite» dará entrega a «Miss Universo» de un premio de 10.000 dólares; a la Miss que obtenga la segunda colocación dará un premio de 1.000 dólares y a la clasificada en tercer término un premio de 500 dólares.

f) Todas las concursantes quedan sujetas a las instrucciones y decisiones del Director del Concurso.

g) El concurso, en las Naciones extranjeras, será realizado por un órgano de la prensa, instituciones nacionales o «comités» de acuerdo con «A Noite».

h) La dirección de «A Noite» o sus delegados especiales en el exterior, suministrarán a aquellas organizaciones los esclarecimientos y las instrucciones que necesiten.

i) Las concursantes extranjeras y las representantes de los Estados del Brasil, antes de embarcar, y las de Río de Janeiro—desde que hayan alcanzado, por la votación, el tercer lugar en los respectivos barrios—deberán declarar, por escrito y bajo pena de eliminación inmediata, que se someten a las obligaciones y deberes del concurso.

j) La concursante que falte al cumplimiento de los deberes del concurso será descalificada y perderá el derecho al hospedaje.

k) Las concursantes deberán comparecer a todas las fiestas, pruebas y actos considerados oficiales por la dirección del concurso, y a los lugares que les sean indicados por el Director del Concurso para fines como filmajes, fotos, etc., no pudiendo comparecer a fiestas o ceremonias que no hayan sido incluídas en el programa oficial, no siéndoles, tampoco, permitido conceder entrevistas, dejarse retratar, etc., sin el previo permiso de «A Noite».

l) El jury, para seleccionar a las concursantes, deberá considerar la belleza del rostro, la perfección del cuerpo por la armonía de las formas, y las cualidades de encanto personal.

m) El jury internacional, nombrado por «A Noite», que deberá elegir «Miss Universo», será constituído por 11 miembros.

n) En ausencia de uno de los miembros del jury, podrá ser designado un sustituto, por el Director del Concurso, o por el mismo Director será autorizado el funcionamiento del mismo jury con los miembros que estén presentes.

o) Las concursantes a los títulos de «Miss Río de Janeiro», «Miss Brasil» y «Miss Universo», se someterán, en los días y lugares que les sean designados, ante los respectivos jurys, a las pruebas que consideren precisas.

p) Las concursantes extranjeras deberán estar en la Capital del Brasil, impostergablemente, el día 30 de Agosto de 1930.

q) La elección y proclamación de «Miss Universo» se hará en el día 7 de Septiembre de 1930.

La Temperatura Baja en los E. U.

Tierras inundadas por los ríos en Indiana, Illinois y Arkansas

42 GRADOS BAJO CERO

Veinte mil acres de terreno inundados en Decker, Indiana

CHICAGO, enero 17. (AP.— Un frío agudo y una mano invisible han escrito la historia de un nuevo desastre en los Estados Unidos.

Las tierras están inundadas por los ríos desbordados en Indiana, Illinois y Arkansas. El mercurio descendió a 42 grados bajo cero en International Falls, Minnesota. Copiosas nevadas están cayendo en toda la región centro oeste y central de las montañas Rocallosas. La ventiscas ha paralizado el tráfico por la carreteras y los servicios de aviación.

Temperaturas de cero y subcero son generales en todas partes, escapando solamente a sus horrores el extremo sudoeste, California, y la parte meridional de la Florida.

Cuatro nuevas brechas se han registrado en la represa del río St. Francis cerca del Bertig, Arkansas, aumentando el área de tierra inundadas por el agua en el bajo Mississippi. Una brecha de quince pies ha ocurrido en la presa de White River, cerca de Decker, Indiana, lanzando una muralla de agua de seis pies sobre la población de Decker. Se teme otra brecha a quince millas al sur de Vincennes.

DECKER, Estado de Indiana, enero 17. AP. Una brecha de cien pies abierta por la presión de las aguas del río White en el dique situado a cinco millas de esta población, lanzó un torrente de agua sobre tierras más bajas, inundándose veinte mil acres de terrenos y poniendo en peligro las vidas de 150 familias de agricultores.

El torrente, cuyo ruido puede escucharse a varias millas de distancia, ha causado que el río White disminuya de nivel medio pie en dos horas. Se ha enviado alimentos en botes a los refugiados. Son muchos los agricultores que han tenido que refugiarse en el segundo piso de sus casas.

Una tormenta de nieves que ha descargado esta noche está haciendo más difícil la situación de los refugiados.

Hablará Mañana el Dr. Cortina

Primera piedra de la casa que rifa la Liga contra el Cáncer

La Liga contra el Cáncer, poniendo en práctica su necesidad de arbitrar recursos para cumplir los fines que la crearon, decidió recientemente rifar una casa. El producto de esta rifa, como dice el Decreto Presidencial que la autorizó, se destinará a "combatir con medidas de profilaxis preventiva la propagación del cáncer.

Mañana domingo, a las diez de la mañana, se pondrá la primera piedra de la casa y estará terminada de construir el 31 de Marzo próximo, fecha en que se celebrará la rifa de acuerdo con el Sorteo de la Lotería Nacional correspondiente a ese día.

Es decir: el afortunado propietario de la papeleta cuyo número sea igual al del premio mayor de la Lotería, el 31 de Marzo, se verá dueña de una casa acabada de construir con los últimos adelantos, valuada en diez mil pesos.

La colocación de la primera piedra promete ser un acto social de resonancia. La señora Amelia Solberg de Hoskinson, Presidenta del Comité de Damas de la Liga contra el Cáncer, será quien dé la primera paletada y el R. P. Monnyham bendecirá la piedra.

Hablará en nombre de la Junta de Patronos de la Liga el Dr. José M. Cortina, quien disertará acerca de los motivos que inspiran la obra de esta Institución.

La Banda de Música del Campamento de Columbia amenizará al acto.

La cita es, pues, en la calle 14 entre Calzada de Columbia y Almendares, en el Reparto Alturas de Almendares.

Las papeletas de la rifa de esta casa costarán $2,00 y en estos días se pondrán a la venta en todas partes.

Los señores Delgado, Fernández, Ruiz Mesa, Barraqué, Herrera, Averhoff, Martínez Ortiz y Rojas, a la salida de Palacio, después de jurar el cargo el nuevo Strio. de I. Pública. (Veáse la información en la Pág. 13.)

Gran Alarma en el Puerto Ayer

Se creyó que un hidroavión se había hundido en nuestra bahía

ALARMA EN EL PUERTO

Posteriormente se supo que había aterrizado en Columbia

A las 3 y 20 de la tarde de ayer, el semaforista de guardia en el Morro, notificó tanto a la Inspección General del Puerto, como a la Policía y a los Inspectores de Visitas de la Aduana que un hidroplano, que procedía del norte, había tomado la dirección de la Ensenada de Regla, donde debía de haber amarado.

Una vez que se terminó el despacho del vapor americano Cuba, los funcionarios de la Aduana, Sanidad e Inmigración, se dirigieron a la Ensenada de Tiscornia, donde siempre acostumbran amarar los hidroaviones, pero la sorpresa fué grande cuando en ninguna de las cuatro ensenadas de que consta la bahía de la Habana, se encontraba el avión visto.

La alarma se mantuvo por toda la tarde en el puerto debido a que el señor Domingo Brito había recibido un cablegrama desde Miami notificándole que a las 11 de la mañana de ayer debía de salir de Miami en dirección a la Habana el hidroavión que tripulaban los Tenientes Paul L. Foster Jr., y Donald V. Van Dewater y los señores Fred L. Foster padre, y Mr. Smith, de la Etheyl Gasoline Corporation, cuyo hidroplano es de la Ridefield Oil Corporation de New York.

Como quiera que no había noticias contradictorias de los propósitos del señor Foster de venir ayer a la Habana, y el hecho de no ser encontrado el hidro esperado, se pensó en un grave accidente.

Pasaron las horas y todas las investigaciones resultaron infructuosas hasta que ya de noche comunicaron a la Aduana desde Columbia que un anfibio el San Juan de la Nyrbo, aproximadamente a la hora indicada 3 y 40 de la tarde había aterrizado allí, estimándose que fué ese el aparato visto por el Morro.

No se conoce, como antes decimos si por fin el hidroplano esperado por el señor Brito, salió de Miami ayer o suspendió su viaje.

EN LA HISPANO CUBANA

El domingo, 19 por la mañana, en "Martí", el ilustre novelista, Alfonso Henández Catá pronunciará su primera conferencia ante los socios de la Hispanocubana de Cultura y tratará en ella de "La Vida amorosa de don Juan".

ESTADISTICA AZUCARERA MUNDIAL

LOS ABASTOS DISPONIBLES PARA EL MERCADO AMERICANO TONELADAS DE 2,240 LIBRAS

Según la Revista "Facts About Sugar", los Estados Unidos podrán contar con los siguientes azúcares para el año de 1930, desde Enero 4.

	Toneladas
Existencia en puertos refinadores, crudo y refinado	560,000
Luisiana, resto azúcares 1929-30	125,000
Azúcares de remolacha, resto zafra 1929-30	817,000
Cuba, resto zafra 1928-29	282,081
	1.784,081
Havaii, zafra 1929-30, descontando la exportación hasta la fecha	722,781
Puerto Rico, zafra 1929-30, descontado lo exportado hasta la fecha	639,374
Islas Vírgenes	6,000
Filipinas, descontado lo exportado hasta la fecha	538,000
Cuba, zafra 1929-30, estimada en 4.675,000 y descontado 150,000 toneladas para su consumo local	3.525,000
Otros países	25,000
	5.454,155
Jamaica, zafra de 1930-31	65,000
Remolacha doméstica, primeros azúcares 1930-31	130,000
Hawaii, primeros azúcares 1930-31	30,000

DISPONIBLES

En crudo	6.306,274		
En refinado	1.337,000		
	7.643,274		
Exportado	180,038		
Toneladas de 2,240 lbs.	7.463,236	GRAN TOTAL	7.463,136
GRAN TOTAL EN ESTA MISMA FECHA 1929			6.830,346

MOVIMIENTO AZUCARERO EN HAVAII

El habido en la semana que terminó en Enero 4, fué como sigue:

	1929-30 Toneladas	1928-29 Toneladas
Zafra estimada en	787,842	815,777
Consumo local	30,000	30,000
Disponible para exportar	757,842	784,190
Embarques en la semana	3,121	14,446
Embarques totales hasta la fecha	35,061	60,369
Resto disponible para exportar	722,781	724,421

MOVIMIENTO AZUCARERO EN PUERTO RICO

El habido en la semana que terminó en Enero 4, fué como sigue:

	1928-29 Toneladas	1927-28 Toneladas
Zafra estimada	530,116	668,264
Consumo local	50,000	28,226
Disponible para exportar	480,116	640,038
Embarques en la semana	4,150	.....
Embarques totales	444,718	640,038
Resto disponible para exportar	35,398	.....

"Pocas Ciudades de E. U. Están tan Limpias Como la Habana".-Forestier

El "Mago de la Jardinería", autor de varios proyectos de embellecimiento de nuestra ciudad, llegó ayer a Cuba

OBTUVO UN PREMIO EN LA EXPOSICION DE BARCELONA

"En París está haciendo falta un Céspedes". Forestier ha sido llamado de Damasco para hacer un plano de urbanización

Mr. Forestier, el mago de la jardinería, Conservador de los Parques de París, experto en urbanización, de renombre mundial, diseñador de las obras del plan de embellecimiento de La Habana, acaba de regresar a esta capital. Llegó ayer tarde, procedente de su país, por la vía de New York y la Florida.

Es preciso dar con Monsieur Forestier. El renombrado arquitecto, ha cambiado de alojamiento; al fin, tras largo peregrinar por los hoteles, podemos localizarlo. Se aloja en el "Inglaterra"; pero... en el momento en que llegamos al hotel, acaba de salir. Aguardamos. Al fin, aparece nuestro hombre.

—Mais Qu 'al-je a vous dire, Monsieur?

—Algo; sin duda tendrá usted algo que contarnos.

Se excusa. Nada tiene que decirnos, pues acaba de llegar y aún no ha visto nada. Hoy se entrevistará con el doctor Céspedes. Lo único que puede comunicarnos es la agradabilísima impresión que recibió al llegar a La Habana. Todos los viajeros participaron de ella.

—Estábamos—nos dice— contemplando el magnífico castillo del Morro y muchos hacían comentarios y evocaban épocas pasadas. En esto, el bajel cambia de dirección para poner proa al puerto, y aparece La Habana radiante bajo el sol. El malecón, arranca un murmullo de admiración. Desde el puente del navío se divisa claramente la Avenida de los Presidentes.

Un effect etonnant Monsieur...! Luego nos habla de la agradable impresión que le causaron los jardines del Capitolio. Se ha adelantado mucho, mucho. Y eso que esta temporada me ha parecido larga, muy larga, como todas aquellas que pasamos enfermo.

No se extraña de que nada supiéramos; pero nos asegura que estuvo a la muerte. La única persona que se enteró aquí fué el señor Leveau, su auxiliar. Pero en Barcelona, los periódicos publicaron su fallecimiento. Es la tercera vez que ocurre esto.

No vió los periódicos; pero se lo contaron a su llegada. Ah! exclama, —algo importante: Obtuve un premio en la Exposición, el de la Sección de Urbanismo, por mis proyectos de La Habana y Buenos Aires... Pero, particularmente por los de La Habana. De Buenos Aires, expuso pocos. El de la Avenida Costanera, cuya primera parte, está ya terminada. También pasó, Mr. Forestier por Sevilla.

—Pero y de aquí... que más?

—No le he dicho que aún no he visto nada? Monsieur, hoy probablemente me entrevistaré con el Dr. Céspedes. Seguro. Qué hombre!... En París nos está haciendo falta un Céspedes No ha leído usted los proyectos que se han hecho para descongestionar las calles de la villa luminosa, agobiadas de tránsito...? Pues eso ha sido todo. Muchas discusiones, y pocas obras. En New York, está ocurriendo lo mismo. Allí es peor. En New York, hay un verdadero exceso de población. Durante mi estancia me enteré que se discutía acaloradamente sobre los inconvenientes de los "rasca-cielos", desde el punto de vista sanitario e higiénico... Ah! ya que hablo de sanidad. Crea que muy pocas ciudades de los Estados Unidos están tan limpias como La Habana.

—De súerte que solo vió Vd. el Malecón, y la Avenida de los Presidentes, desde el buque que lo conducía...

—Nada más. El malecón, cuando esté concluído, y se terminen varias edificaciones que he visto comenzadas, será de un efecto maravilloso; muy superior al del "Quay des Corsaires" de Saint Maló.

—Estará mucho tiempo en La Habana?

—No sé. He sido llamado de Damasco para diseñar un plan de urbanización; pero no he podido ir por mi salud. Además, me ha informado el Ministro de Francia allí que, no me conviene ir hasta tanto no pase el invierno; por tanto.

—A qué viene usted?

—A trabajar.

—Contratado?

—Sí, señor.

FORESTIER

—Dieta o precio fijo.

—Precio fijo.

—¿Labor a realizar?

—Autorizar los planos ya listos del ensanche del Malecón; dirigir, aconsejar, etc.

—Qué tal París?

—En crisis. Los impuestos de lujo van a ser allí suprimidos. El impuesto de touristas igual. Se aumentarán las gabelas a los automóviles extranjeros, etc.

Pero... Se hace tarde. El señor Forestier está fatigado, y desea recogerse. Aunque ya restablecido, aun se halla delicado; y luego, el viaje... un viaje muy bueno; solo diez días, pero siempre un viaje, y además, para quien acaba de salir de una.

Pero antes de retirarnos, nos muestra una medalla, tallada por Guideaux, joven artista que acaba de obtener el Premio de Roma. Un perfil maravilloso de carácter. Y nos muestra una novela de Flyn-Wood, autor norteamericano que está haciendo gran furor; algo raro. Toda la novela: unas doscientas páginas, está "escrita", en grabados; ni una letra. Y se comprende perfectamente! Los grabados, exquisitos, de un estilo "de avance", vanguardistas, muy personales y de gran sugerencia.

Pero ya es la tercera vez que se inicia la despedida. Esta vez en serio.

El Chauffeur Mena fué Detenido de Nuevo por la Policía Judicial

A CAUSA DE HABER SIDO VISTO POR UN VIGILANTE EN COMPAÑIA DE DOS MUJERES Y UN HOMBRE EN LA BODEGA SITA EN 17 Y 22

El asesinato de la joven sirvienta Ofelia Laza y Laza continúa aún en el mayor misterio.

EL VIGILANTE 1178

Se nombra Daniel Abian Joya, pertenece al Cuerpo de la Policía Nacional y presta sus servicios en la Décima Estación.

Con relación al hecho declaró, que en la madrugada de Año Nuevo, cubría la posta número 25, en el Vedado, cerca del domicilio donde servía la joven Ofelia Laza. Agregó que como a las dos de la madrugada del día primero de los corrientes, se dirigió a la bodega situada en la calle 17 y 22, observando que en el interior del establecimiento había dos mujeres jóvenes, con dos hombres, todos de la raza de color, quienes ingerían bebidas. Una de esas mujeres llevaba puesto un abrigo azuloso, y que por una fotografía que vió de Julio Mena, cree que éste sea uno de los que las acompañaban.

Agregó el declarante, que uno de dichos individuos, estaba embriagado y que al tratar de abandonar el establecimiento de referencia, era retenido por una de las mujeres. Después las cuatro personas citadas, tomaron por la calle 22 rumbo a 19, Mena con otro individuo y dos mujeres en el interior de la bodega de 12 y 22.

Presentado al Juzgado, el doctor Vianello, decretó su prisión.

DOS AUTOS MISTERIOSOS

También dijo el testigo, que próximamente a las dos de la madrugada, frente a la casa donde reside Lucio Flores, o sea donde este refirió que había estado bailando, se encontraban estacionados dos automóviles.

HERMINIO LAZA LAZA

Este individuo es hermano de la víctima. Amplió su declaración en el sentido de que dos o tres días antes de aparecer el cadáver de Ofelia, se le presentó José Miguel Flores, preguntándole por su prometida y como advirtiera que no aparecía por ninguna parte, le dijo que él debía de dar cuenta a las autoridades, pues no quería verse envuelto en un lío judicial.

DETENIDO EL CHOFER

Los agentes de la Policía Judicial señores Díaz Versón y Galloso detuvieron al chofer Julio Mena Jantzen.

Obedece su nueva detención a la declaración prestada por el vigilante 1178, que asegura haber visto a Mena con otro individuo y dos mujeres en el interior de la bodega de 12 y 22.

LAS VISCERAS

En estos días el Director del Laboratorio de Química Local, doctor Benítez, rendirá su informe al Juzgado, con relación al análisis que ha verificado en las vísceras del cadáver de Ofelia. En el mismo se determinará si Ofelia ingirió o no veneno.

VENCEN HOY

Esta tarde se le vencen a José Miguel Flores las setenta y dos horas de su nueva detención. En el Juzgado se asegura que el doctor Vianello, resuelva favorablemente su situación legal, pues durante los tres días que ha estado recluído otra vez en la Cárcel no aparecen cargos que determinen al Juzgado a dictar su procesamiento.

NUMEROSAS VISITAS

Desde que Flores fué nuevamente recluído en la Cárcel de Marianao, es visitado a diario por numerosas personas que se interesan por dicho individuo.

El Dr. Octavio Averhoff y los Congresos

Hace las Primeras Declaraciones el Nuevo Secretario de Instrucción Pública

—¿Quién ocupará, de momento, el Rectorado, doctor? Así le preguntamos al Dr. Octavio Averhoff?.

—Como previenen los Estatutos de la Universidad, corresponde desempeñar interinamente el Rectorado al Decano más antiguo. El de la Facultad de Derecho, Dr. Ricardo Dolz, asumirá esa función.

—Hemos oído decir que el doctor Dolz no acepta el Rectorado.

—El Dr. Martínez, será el Rector entonces.

—Y ¿El Congreso Internacional de Universidades, las Fiestas del Bicentenario y el Congreso de Rectores?

—"Pero—nos advierte vivamente el doctor Averhoff—no he de quedar ¡claro! desvinculado de la culminación de esa labor. Creo, al contrario, que podrá ser aun más amplio, como deseo mi aporte a esos acontecimientos que en todo momento tuvieron el franco y generoso apoyo del señor Presidente, evidenciado recientemente por la concesión del crédito necesario para la deseada realización de los mismos...

Preguntamos al Dr. Averhoff sobre su actuación inicial al frente de la Secretaría y nos dice:

—Acabo de acordar con el señor Superintendente General de Escuelas sea mañana la celebración de un cambio de impresiones con los señores Superintendentes Provinciales, aprovechando su presencia en esta, con el propio Dr. Ramiro Guerra. De momento no tengo resuelto nada más...

—Hay un Decreto firmado por el Sr. Presidente, que no ha ido aun a la Gaceta.

—Cual.

—El que saca o oposición las aulas, en Provincias, lo mismo que se hizo en la Habana con aplausos unánimes de todo aquel que ama el progreso de Cuba.

—No ha ido aun?

—No. El Gral. Alemán, al dar la orden, cayó herido de muerte...

—Revivirá.

Dejamos al Dr. Averhoff atender a otros visitantes, que le son presentados por el caballeroso Subsecretario Dr. Lucas Lamadrid, que llegan para unir sus felicitaciones a las nuestras, que afectuosamente reiteramos desde estas líneas.

Tres Disparos con el Revólver Sobre la Sien

Angel Lemo de 29 años, empleado de Ferrocarriles, disparó anoche por tres veces un revólver contra su esposa Candelaria Fuentes, apoyando el cañón del arma sobre la sien izquierda de la muchacha, fallando los tiros. Candelaria corrió hacia la calle (vive en Herrera 12) y el marido, tras ella... La hizo en la acera dos disparos más, sin lograr hacer blanco.

Los vigilante 119 y 9 de Obras Públicas detuvieron al agresor, esposándole. Le ocuparon con el revólver una navaja barbera.

El doctor Pichardo, de la Tercera Sección, lo remitió al vivac iniciando una causa por parricidio frustrado.

¿El móvil? Desavenencias y celos...

El doctor Bacallao asistió en la saca de socorros a la víctima, de desgarraduras con hiperhemia.

Poco Movimiento en la Mansión Ejecutiva

Muy temprano, ayer mañana, el Jefe del Estado recibió, separadamente, en su despacho privado del tercer piso de Palacio, a los Secretarios de Sanidad, Justicia, Estado, Guerra y Marina y Presidencia.

REGRESO

A las once y veinte minutos de la mañana, regresó a Palacio el General Machado, después de haber asistido al entierro de su íntimo amigo el Gral. Alemán.

SUMARIO

	Pág.
A.—A Través de la Vida	13
—Automóviles circulados	20
C.—Cartel del día	9
—Consejos médicos	7
—Casos y cosas	2
CH—Choferes	20
D.—Defunciones	12
—De Día en Día	2
EDITORIAL	14
G.—Gaceta	24
—Estado (noticias)	11
H.—Habaneras, 5, 7, 9 y	11
J.—Juzgados de Instrucción	11
M—Mercantil	10
—Municipio	3
—Matanceras	2
P.—Puerto	11
—Para Ellos y para Ellas	6
R.—Religiosa	6
—Radio y Electricidad	10
S—Sociedades Españolas	19
T.—Teatro	8
—Palacio	3
V.—Viboreñas	9

Inaugurada la Exposición de las Acuarelas de West

Inauguróse ayer—4 p. m.—según anunciamos, la exposición de West, patrocinada por la Asociación de la Prensa de Cuba.

La exposición—una serie de acuarelas, llenas de luz, de emoción y de belleza—quedó abierta en el Salón Verde de El Encanto.

Rafael Ma. Angulo, Presidente de la citada institución periodística, dijo con elocuentes palabras el elogio del gran artista que nos visita, disertando, con acopio de datos, sobre la labor de West, de sus proyectos y de las alta misión que el artista y el arte desempeñan en la vida.

LA RECAUDACION DEL ACUEDUCTO

Durante los días 15 y 16 del corriente mes se han recaudado por las oficinas del Acueducto por concepto de servicios de agua $18,239,32 corespondientes a los trimestres 1o. 2o. y 3o.

CONSULTAS MEDICAS POR RADIO

UN NUEVO SERVICIO DEL "DIARIO" POR LA ESTACION C. M. W.

Cuando iniciamos las clases de inglés por radio, dijimos que era nuestro propósito utilizar la estación emisora que tiene a su servicio el DIARIO DE LA MARINA, no sólo para ofrecer conciertos e informaciones de todo género, como lo venimos haciendo, sino para proporcionar a los radio-oyentes trasmisiones de más utilidad.

Ese propósito empezamos a cumplirlo al implantar la enseñanza del idioma inglés por radio, que tan buena acogida ha tenido, y consecuentes con la idea de que las trasmisiones organizadas por nosotros respondan a algo más positivo que a los fines de entretenimiento con vistas al anuncio comercial, que persiguen generalmente las plantas emisoras para obtener medios de vida, hemos acordado preparar un nuevo servicio por la C. M. W.: el de consultas médicas.

Al frente de este servicio pondremos a un profesional de reconocida competencia, quien evacuará por radio, en forma clara, sencilla, perfectamente comprensible al más indocto, cuantas consultas se le hagan; dará consejos higiénicos para la preservación de la salud y, además, ofrecerá, de cuando en cuando, conferencias breves de divulgación científica, especialmente dedicadas a las madres de familia.

Esperamos que este consultorio médico por radio sea verdaderamente útil y, por consecuencia, grato a los radioescuchas que buscan algo más que un mero pasatiempo en las trasmisiones. Nuevamente nos afirmamos en el propósito de que las nuestras, por la C. M. W., respondan, no sólo a fines de entretenimiento e informativos, sino a cosas tan prácticas como las clases de inglés que venimos sosteniendo y esto que anunciamos.

M.E.C.D. 2016

CANAS
JUVENIN

DE DIA EN DIA

"Jiménez Avila, el hombre que mató a su esposa en Tampa, será extraditado.—El Dr. Martínez Ortiz es partidario de que se acceda a la solicitud de extradición hecha por la Embajada Norteamericana".

Efectivamente, el señor Secretario de Estado, aducen las siguientes razones:

"No es posible que un crimen pueda quedar impune porque su autor, al amparo de la garantía de una fianza, huya a un país vecino, invocando una carta de ciudadanía para eximirse de la sanción que las leyes de Justicia y de humanidad hayan impuesto al delito cometido. Tampoco es admisible, a la luz del derecho moderno, que se establezca tan enorme distingo; la eximente de culpa, total, amplia, o la pena de muerte, cuando en la comisión de análogo delito en circunstancias idénticas, haya mediado solo la diferencia de una frontera. La razón se niega a aceptar firmemente ese criterio arbitrario".

Todo lo cual estaría muy bien, si no tuviera esta vuelta de hoja:

Hace pocos años, unos bergantes americanos, estafadores de oficio, bebedores de afición, a ratos jugadores y contrabandistas, llegada la oportunidad, vinieron a la Habana, con dinero mal habido. Y después de pasarse una temporada a sus anchas, dando el timo de personas decentes, cuando se habían gastado lo que traían, se fueron al puerto, alquilaron una lancha y con ella y sus tripulantes a bordo salieron mar afuera.

Aquella lancha era la "Mugardos" y de su tripulación integrada por dos hombres y un niño, volvió a tierra, por milagro, el muchacho, pálido de horror después de haber presenciado cómo los dos canallas de referencia, habían asesinado a tiros a los marineros, para robarse la lancha.

El crimen se cometió en aguas jurisdicionales de Cuba y los autores cayeron en manos de las autoridades de los Estados Unidos.

Pero aquel crimen, que por sus circunstancias traía aparejada la pena de muerte; aquel crimen, sin duda más repulsivo que éste del cubano Jiménez Avila, que, al fin, es un crimen pasional, quedó impune PORQUE LA SECRETARIA DE ESTADO DE LOS ESTADOS UNIDOS SE NEGO A LA EXTRADICION SOLICITADA POR CUBA.

Y sus autores no quedaron inmediatamente en la calle, amplia y totalmente eximidos de culpa, fué solo porque los dos tunantes tenían cuentas de prisión pendientes de pago en algún Estado Americano, y no como castigo por el acto vandálico que aquí habían cometido.

"In illo témpore", no era Secretario de Estado el Dr. Martínez Ortiz, pero los antecedentes de este asunto que recordamos, deben estar archivados en nuestra Cancillería a no ser que se hayan perdido en la "mudada" al antiguo Colegio de Belén.

Basta, sin embargo, que estén archivados en la memoria de muchos cubanos, para dudar que la "Vox Pópuli" esté de acuerdo en la reforma de las prácticas internacionales establecidas, por lo que se refiere a entregarle compatriotas delincuentes a los Estados Unidos, cuando, allá tienen tan distinto criterio.

Y si el doctor Martínez Ortiz quiere convencerse de esa diferencia de criterio, haga la prueba pidiendo, nada más, que le entreguen a Barlow.

DINERO
SOBRE ALHAJAS
Vea la calidad y precio de nuestras prendas.
LA REGENTE
Neptuno 39. Teléfono A-4376.

MARCAS Y PATENTES
Lorenzo S. Ruiz
—En práctica desde 1912—
Edificio Castelete. Departamento 401
Oficios 18. Cable y Telégrafo: "TRADEMARK"
Teléfonos: I-5960 y A 9746.
HABANA.
Esta oficina cuenta con archivo clasificado para la investigación de las marcas

Dr. L. F. Rodríguez Molina
CIRUJANO DEL "HOSPITAL VALIXTO GARCIA"
Profesor Titular de Enfermedades de las Vías Urinarias de la Universidad de la Habana.
Consultas de 10 a 12 de la mañana, y de 4 a 6 de la tarde.
Lamparilla 86 y 88.—Teléfono A-8454.

Dr. Gonzalo Pedroso
CIRUJANO DEL HOSPITAL MUNICIPAL DE EMERGENCIAS
Especialista en vías Urinarias y Enfermedades Venéneas. Cistoscopia y cateterismo de los uréteres. Cirugía de Vías Urinarias. Consultas de 10 a 12 y de 3 a 5 p. m. en la calle Avenida de la República 254.

Esperanza Fierros
PARTOS
Midwife. Levatrice.
Teléfono A-8937.
Edificio "Gener-Font"
San Rafael y Rayo.

DR. P. M. SOUZA
Garganta, Nariz y Oídos.
Hospitales de New York, Viena, Budapest, Habana.
San Lázaro 226, de 2 a 4.

DR. PULGARON
Manzana de Gómez 465
Teléfono A-1862.
PRIMERA Y SEGUNDA ENSEÑANZA. ENSEÑANZA SUPERIOR Y LATIN.
Visitas y Avisos: de 6 a 7.

Compañía Nacional de Espejos S. A.

SECRETARIA

De orden del señor Presidente tengo el honor de citar a los señores accionistas de esta Compañía, para la Junta General Ordinaria que se ha de celebrar el día 23 del corriente a las nueve en punto de la mañana, en el local social, calle de Espada número 53.

Habana, Enero 18 de 1930.

Ramón Rodríguez,
Secretario.

ES PARA USTED
Pída enseguida una cajetilla de
PARTAGAS ESPECIAL
Deléitese con su nueva liga y aprovéchese con lo otro.

CASOS Y COSAS

SOLO ASI...

También va Cuba al desarme
que pretenden las naciones,
o mejor dicho, a las juntas
que han de celebrarse en Londres
para ver si se restringen
en el mundo los revólvers,
los rifles, las escopetas,
las pistolas, los cañones,
las piedras, los tiragomas
y, en fin, todo lo que el hombre
usa para defenderse...
y para correr. (Los bóers
chaquetearon de lo lindo,
a pesar de ser feroces,
cuando la famosa guerra
tenida con los nipones).
Si yo fuera delegado
a las conferencias, conste
que, en las mismas, propondría
que se aumentaran el doble;
que armadas hasta los dientes
estuvieran las naciones,
porque así se acabarían
las guerras entre los hombres.

Sergio ACEBAL.

Una Periodista en la A. de Reporters

La distinguida periodista señorita María Winska, redactora de los periódicos "Diario" de Santiago de Chile y "El Diario Ilustrado" de Polonia, visitó la Casa Club de la Asociación de Reporters de la Habana, Círculo Nacional de Periodistas, siendo atendida por el Presidente, nuestro compañero César Rodríguez.

La Srta. Winska, está realizando un recorrido por los principales países de América, a fin de escribir un libro de las naciones que visite.

La señorita Winska, mostró su asombro por el gran esfuerzo realizado por los periodistas cubanos, al construír un hermoso Palacete, orgullo del periodismo americano.

INFRACCIONES DEL REGLAMENTO DE PESAS Y MEDIDAS

Por infracción del Reglamento de pesas y medidas el Alcalde ha multado a los señores Francisco Guigarro, dueño de la carnicería de Soledad 12, en $12.00; a Cristóbal Oril, café de San Miguel 224, en $6.40; a Benigno Rocamonde, café de San Rafael 139, en $6.40; y a Manuel García, bodega de Salud 189, en $6.40.

DETENCION DE 18 RECLAMADOS

Serán puestos a disposición de los Jueces Correccionales

Por estar reclamados fueron detenidos en el día de ayer por la policía, las personas siguientes:

Ramón Campo Campo, chofer y vecino de P. Gómez 2, reclamado por el J. C. de la S. Cuarta.

Luís Germán Toribio, vecino de Zapata número 7, reclamado por el J. C. de la S. Cuarta.

Esteban García Fuentes, carretonero y vecino de 37 y A, reclamado por el Presidente de la Sala Tercera de lo Criminal de la Audiencia de la Habana, en causa que lo condenó por un delito de hurto.

Basilio Vigil Sánchez, del comercio y vecino de N. 219, reclamado por el J. C. de la S. Cuarta.

José Casal Piñera, del comercio y vecino de República número 221 reclamado por el J. C. de la Sección Cuarta.

Aquiles Morales Robaina, chofer y vecino de Espada número 17, reclamado por el J. C. de la S. Segunda.

Gabriel Iglesias Vidal, chofer y vecino de Aguirre número 191, reclamado por el J. C. de la Sección Cuarta.

Agustín Alvarez Díaz, del comercio y vecino de Consulado 126, reclamado por el J. C. de la S. Cuarta.

Ricardo Martínez Padrón, chofer y vecino de Escobar 10, altos, reclamado por el J. C. de la S. Tercera.

Enrique Montero Alvarez, chofer y vecino de M. Gómez 552, reclamado por el J. C. de la S. Quinta.

Leopoldo Escobar Jiménez, conductor de tranvías y vecino de M. Gómez 557, reclamado por el J. C. de la S. Cuarta.

Antonio Montes Prieto, chofer y vecino de San Indalecio número 18, reclamado por el J. C. de la Sección Quinta.

Braulio del Blanco y del Blanco, chofer y vecino dela finca Ramírez, en San Miguel del Padrón, reclamado por los J. C. de la Tercera y Segunda Sección.

Manuel Ferre Arce, chofer y vecino de Zequeira número 1, reclamado por el J. C. de la S. Cuarta.

Antonio Pérez Fumeiro, chofer y vecino de Zequeira 1, reclamado por el J. C. de la S. Cuarta.

Ignacio Delgado Prieto, jornalero y vecino de Santa Isabel 59, reclamado por la Sala Segunda de lo Criminal de la Audiencia de la Habana en causa que lo condenó. Fué arrestado por los Expertos Izquierdo y Llorente.

María Rodríguez Suárez, vecina de Santa Isabel número 59, Jacomino, reclamada por el J. C. de la S. Tercera, siendo remitida al Vivac.

Elizardo Expósito Rizo, crofer y vecino de Luz 88, reclamado por el J. C. de la S. Segunda.

40 AÑOS DE ÉXITO
VINO-LEGÍTIMO-
PEPTONA-BARNET
—FERROFOSFATADO
3 Copitas alimentan más que 100 gramos
CARNE FRESCA
Todo se asimila pronto sin digerir, descansa el estómago y el hígado
PREPARADO POR:
Droguería "Sarrá" - La Mayor

Poland Water
(AGUA POLAND)
De venta en los mejores establecimientos de Víveres Finos, Hoteles, Restaurantes, Clubs y Droguerías.
Depositarios y Distribuidores:
J. GALLARRETA Y Cía, S. en C.
Mercaderes Núm. 13.—Habana.

MENOR EVADIDO DE UN COLEGIO

Una niña de cuatro años hurtó 2 pesos en una casa

NOTICIAS DE POLICIA

Repentinamente falleció una señora en su domicilio

María Martínez Docabo, natural de España, de 24 años de edad y vecina de Plácido 29, se produjo lesiones de carácter menos grave al caerse de la escalera de su domicilio.

Jugando a la pelota en el Club Asturias se produjo lesiones de carácter menos grave, Raimundo Teleño González, vecino de Viljuendas número 26, de las que fué asistido en la casa de salud del Centro Asturiano.

Evelio Santos Ríos, mensajero y vecino de Empedrado 60, denunció a la policía que de la puerta de la casa P. Varela y Peñalver, le habían hurtado una bicicleta de su propiedad, sin que tuviera sospechas de persona alguna.

José González Izquierdo, soldado del Ejército Nacional destacado en el Castillo de la Fuerza y vecino de San Anastasio, 33, denunció a la policía que al llegar a su residencia le comunicó su esposa que una menor de cuatro años que reside en la propia casa, aprovechando de que ella estaba en el patio de su habitación, hurtándole la suma de dos pesos que guardaba en una cartera, nombrándose la expresada menor Inés M. Villar.

Denunció a la policía Angustia González Betancourt, Vda. y vecina de Manzos 98, altos, que desde ayer desaparecío su menor hijo José Agüero González, que cuenta 11 años de edad, al cual tenía a pupilo en el colegio La Empresa, de donde logró evadirse, teniendo conocimiento de que recorre las calles de la capital, en unión de otros menores. Temerosa de que pueda ocurrirle alguna desgracia, pone el hecho en conocimiento de la policía.

Manuel Chong, dueño y vecino del puesto de frutas que está situado en E. Viljuendas número 149, denunció a la policía que estando en el interior de su establecimiento, penetró en el mismo un individuo que conoce de vista, apagándole la luz y trató acto seguido de apoderarse del cajón que había en la venta, dándose a la fuga al darse cuenta de que había sido visto.

En su domicilio, que está situado en la calle de Zapata, detrás del Stadium Universitario, falleció repentinamente y sin asistencia médica, María Ceballos Santana, natural de Cienfuegos, de 30 años de edad y de estado soltera. Reconocido el cadáver por el doctor Rebolledo, no presentaba lesión alguna en su hábito externo. Fué entregado a sus familiares con la obligación de presentarlo oportunamente en el Necrocomio para la práctica de la correspondiente autopsia.

Fernando Camas González, vecino de C número 67, se produjo lesiones de carácter menos grave de las que fué asistido en el centro de socorro del Vedado, al sufrir una caída en su domicilio.

En el Hospital Municipal fué asistido de lesiones de carácter menos grave, Antonio Anido Machado, de 11 años de edad y vecino de 27 número 19, que se produjo casualmente al sufrir una caída estando patinando en su domicilio.

Carlos Pérez Noris, electricista y vecino de Labra y Barcelona, fué detenido por acusado Juan Manuel del Río Díaz, Inspector General de las Obras que se realizan en la Universidad, de haberle hurtado varias herramientas, ocupándosele un rollo de alambre que trató de sustraer. El acusado fué remitido al Vivac.

Alberto Martí Morales, vecino de P. Lacoste número 40, fué arrestado por el Vigilante 1776, con motivo de acusarlo de un delito de hurto, Ricardo Pérez López, dependiente de la bodega situada en Villegas y Rivas, de haber intentado hurtarle un cartucho que contenía mandados que había colocado sobre el mostrador.

MATANCERAS

Por Manolo Jarquín

EN VISPERAS

Las Elecciones del Casino.

Absorben hoy la atención general y es grande el entusiasmo entre los elementos de la casa hispana para esos comicios de mañana Domingo.

Las dos candidaturas que van a las urnas disponense a una lucha, que dentro de la mayor cordialidad, ha de ser reñida, disputándose palmo á palmo la victoria.

¿De quien el triunfo?

Aventurado es hacer predicciones, porque si simpatías tienen los que se cobijan bajo la bandera de Marino Jaén, leader de uno de los tickets, tienen también y muy muchas, los que con Santiago Bilbao van a la lucha.

Elecciones de Vice-Presidentes estas de mañana.

Y otros cargos secundarios de la Directiva.

Telegrafiaré al DIARIO el resultado de esos comicios, en la misma tarde del Domingo, para que en la edición del lunes conozcan los matanceros quienes han triunfado en las elecciones del Casino Español.

EN EL OBISPADO

Un bautizo hoy.

El de Felix Javier de Jesús, el primogénito de un matrimonio tan simpático como Felix Aguirre y Celia Michelena, que recibirá de manos de Monseñor Sainz, las sagradas aguas del Jordan.

Lo apadrinan la respetable dama Felicia de la Torre Vda. de Aguirre y el Sr. José Aguirre.

Como especial deferencia del prelado mataneero a esos padres, abrirá sus puertas la Capillita del Palacio Episcopal, para acto tan simpático como el que me cabe la satisfacción de anunciar en esta nota.

Mis votos por la felicidad y la ventura de Felix Javier de Jesús.

ALEJANDRO TRELLES BOISSIER

A Pinar del Río.

Acaba de ser nombrado Secretario de la Audiencia de aquella Provincia, el inteligente, culto y distinguido abogado.

Un feliz acierto de la Sala de Gobierno de aquel Tribunal Vueltabajero, que contará en lo adelanto con tan eficaz cooperador, con tan laborioso y recto funcionario.

Hijo de una de las mentalidades más salientes de la época actual, el bibliografo Carlos Trelles Govín, el nuevo Secretario de la Audiencia Pinareña, es factor que prestigiará la toga y dará realce a la judicatura.

Tanto al Presidente León Armisén, a quien se recuerda siempre con tanto cariño en «Matanzas como a los otros Magistrados de ese Tribunal, vales aquí mi felicitación por esa acertadísima designación.

Con la que también a Alejandro, matancero cien por cien.

De los que destiñen.

EL MULTIMILLONARIO MUNSON

Nuestro huésped.

Se encuentra en esta ciudad a donde ha venido en compañía del Capitán Leonard viejo amigo de los matanceros, el Sr. Munson, de la alta dirección de esa Línea de vapores que aquí tiene Oficinas importantísimas.

Viaje de negocios los de los Sres. Leonard y Munson.

Y de los que desdichadamente no tenemos la mejor impresión, ya que según propia confesión de esos caballeros, dicha Oficina con las de Sagua y otras poblaciones de la Isla, viene dejando perdidas de consideración a la Compañía.

Perdidas que sobrepasan de diez mil pesos mensuales.

Y que se evitarían de ser suprimida esta.

MI PESAME

A una distinguida dama.

A la Sra. Didima Agüero de Betancourt, que pasa en estos momentos por el gran dolor de la perdida de su hermano César, valiente soldado de la revolución, que acaba de entregar su alma a Dios.

A ese duelo, por mi pluma, se suma la sociedad de Matanzas, donde el Comandante Gaspar Betancourt y la Sra. Didima Agüero, disfrutan de afectos, simpatías y consideraciones infinitas.

Estamos identificados con su pena.

EL DR. BOTET SIMEON

Ya de vuelta.

Nuevamente se encuentra entre nosotros después de una deliciosa excursión por las montañas de Oriente el simpático y distinguido sportmen.

Dedicado a la caza por la que siente más afición un gran culto alternando con excursiones pesqueras ha pasado el Dr. Antonio Botet y Simeón en la Provincia Oriental cerca de dos meses.

Vuelve satisfecho satisfechisimo de su estancia allí.

Reciba mi saludo de bienvenida.

UN BABY

Alegría de un hogar.

Besan alborozados el segundo fruto de sus amores, los esposos Ramón Rodríguez, Director del "Debate" y su compañera Fina Betancourt.

Un gentil caballerito ha hecho su aparición allí.

En la Policlínica Nacional de la Habana dió a luz la Sra. Betancourt de Rodríguez, donde fué objeto de las mayores atenciones, tanto del personal facultativo como del cuerpo de enfermeras.

Tengo encargo de en su nombre dar las gracias a todos y muy en particular a la Srta. Leonor González, comadrona de aquel establecimiento.

UN DEBUT

Hoy en Velasco.

Se presentan esta noche en el teatro de los triunfos de Rafael y Manolo Velasco, los Reyes del Vaudeville, Blanquita Quintana y Armando French, artistas cuyo variado y ameno repertorio ha de ser del completo agrado del auditorio.

Por tres días actuarán allí esos artistas.

En las dos tandas de mañana domingo, tarde y noche se presentarán los Reyes del Vaudeville, y en dichas dos funciones ofrecerán programas distintos.

Un lleno el de esta noche en el simpático Teatro de frente al Parque.

DE MERITO EXCEPCIONAL

La Compañía de Opera rusa.

Esa la unánime opinión de cuantos asistieron el jueves al debut del estupendo conjunto moscowita.

Algo nunca visto en Cuba.

Por que todo responde al mismo rango y al mismo valer artístico.

Coros, cantantes, orquesta, decorado y atrezzo se unifican en la Compañía de Opera rusa que actúa en la Habana.

¿La oiremos en Matanzas?

No ,según me informa el confrere tan querido Pablo Alvarez de Caña con quien acabo de departir.

No saldrá a Provincias ese conunto.

Hay pues que ir a la Habana para gozar del espectáculo soberbio que hoy se ofrece en el gran Teatro Nacional.

EL CLUB ATLETICO

De fiesta hoy.

Abre sus salones esta noche para un gran baile la simpática sociedad versallesca de la calle de Laborde.

Un baile rojo.

Al que se proponen asistír Señoras y Señoritas con trajes del color que ha de predominar en el adorno de la sala, en la iluminación, en el decorado.

La orquesta del Maestro Someville ha sido contratada para esta fiesta, que ha de ser un nuevo éxito de la entusiasta Directiva actual del Atlético de Versalles.

UNA COMIDA

En el Vichy cubano.

En aquel gran Hotel del balneario de San Miguel de los Baños, que se va imponiendo entre los elementos de más valía de las sociedades de la Habana, Matanzas y Cárdenas.

Homenaje dicha comida, a la Señorita Patria Pina con motivo de su nombramiento como Presidenta del Lawn Tennis de la Habana.

Asistieron a ella las Señoritas Cadwell, Marta, Anita y Estrella, Yoya Herques y Ernesto González Rubio.Manolito Abril y Oscar Pina.

Los chaperoneaban los esposos Manolo Villalón y Estrella Pina.

Se bailó aprees dinner.

Y en las mismas máquinas que hasta San Miguel llegaron, regresaron a la Habana, los simpáticos excursionistas.

Hay otra comida en perspectiva.

Pero nada diré de ella aún.

LA ULTIMA NOTA

Para saludar a los esposos Miguel Beato y María Dolores Núñez, que cumplían ayer años de Casados.

Su décimo Octavo aniversario de bodas.

En cuya fecha se vieron congratulados por todas sus amistades.

ANGORA TIENE BANCO AGRICOLA

Apertura oficial del nuevo edificio de la Institución

DEL SERVICIO EXTERIOR

Tráfico del canal de Panamá. Cosecha de algodón en Argentina

El señor F. Sánchez, Cónsul de Cuba en Constantinopla, informa a la Secretaría de Estado lo siguiente:

«La ceremonia de la apertura oficial del nuevo edificio del Banco Agrícola en Angora, ha tenido lugar con la asistencia de gran número de personas. El Primer Ministro pronunció un discurso diciendo que el Banco Agrícola desde hace muchos años presta al país un gran apoyo. El número de accionistas presentes, representa un capital de 15 millones de libras.

LA ULTIMA COSECHA DE ALGODON EN LA ARGENTINA 1927-28

En la región productora de algodón, hay 63 usinas desmotadoras de las cuales trabajaron 50 en el año 1928. El movimiento de algodón en bruto en las usinas fué como sigue: existencia procedente de la cosecha 18,645 kilos; entrada en 1928, 82.765.527; demostado en ese año 82,550,899; saldo que quedó sin desmotar 233.273 kilos. El área sembrada fué 85.000 hectáreas y la producción de algodón en bruto, 73.413 ton. Su rendimiento de 864 kilos por hectárea».

EL TRAFICO DEL CANAL DE PANAMA

«El tráfico del Canal en el año fiscal 1928-1929 alcanzó la cifra de 6,413 buques. Los derechos percibidos por el pasaje de dichos buques llegaron a 27.127.376 dólares. El promedio diario de buques fué de 17'57 y el de recaudación de 74.321 dólares, correspondiendo unos 4.236 a cada uno de los buques que atravesaron el Canal. Los meses en que hubo mayor movimiento, fueron: octubre y diciembre de 1928 y enero de 1929. Con fecha de 29 de junio del año en curso, el vapor sueco «Svealand», estableció el record de carga, pasando por el Canal con 22,146 toneladas de mineral de hierro, en viaje de Cruz Grande (Chile. a Baltimore (Estados Unidos.) También batió el record de derechos por tonelada, pues pagó 4,678 dólares, o sea un término medio de 0'2113 por tonelada de carga, mientras hasta la fecha el derecho mínimo pagado había sido de 0'2141».

LIQUIDACION
de Trajes de Casimir, desde
$8.00 hasta $25.00
Pantalones de Franela Inglesa $7.95
La Casa Americana
Galiano 92 entre San Rafael y San José
TELEFONO A-3617

PAPAS BLISS
Tenemos en barriles, germinada, lista para siembra.
También tenemos IRIS COBLERS certificadas por el Gobierno de Canadá.
M. CANO. Oficios 16. Habana
Dirección Telegráfica: "MARIACANO"

VINO DE CAFEINA HOUDÉ
Antineurasténico
Estimulante del Sistema muscular.
Convalecencia
Influenza
Poderoso Tonico General
DOSIS:
De 3 á 6 cucharadas comunes por dia
DEPÓSITO GENERAL:
Laboratorios HOUDÉ,
9, Rue Dieu, París

BORRACHOS
POLVOS COZA
(COZA POWDER Cº LONDON)
curan radicalmente el vicio de emborracharse. Son inofensivos. De resultado garantizado. Pueden administrarse sin que el interesado se dé cuenta. UNICO REMEDIO CONTRA LA EMBRIAGUEZ.
DEPOSITARIOS EN CUBA
Droguería de Johnson
Farmacia Dr. Suárez - HABANA

LA MAYOR
32 EDIFICIOS
600 EMPLEADOS
SARRÁ
DROGUERIA
ABIERTA TODOS LOS DIAS
TODA LA NOCHE LOS MARTES

FARMACIAS DE TURNO

SABADO

Calle y número	Teléfonos
HABANA	
Crespo y Refugio	M-4688
Padre Varela 117	M-4659
Bernaza esq. a Obispo	A-1235
Paula 53	M-5462
Gral. Carrillo y Aramburo	U-6902
Gral. Aranguren y Condesa	M-4516
Máximo Gómez 363	M-4785
Zenea y Raimundo Cabrera	M-4684
Salud 46	M-5440
Ave. de Italia 129	A-2171
Finlay 115	U-6712
Ave. de Menocal y General Carrillo	U-6890
General Aranguren y Aguirre	M-4540
Enrique Villuendas y Perseverancia	M-5020
Máximo Gómez 412	M-5371
Barnet y Rafael Martínez Alonso	M-5353
Merced 92	M-4401
Aguila y Vives	M-4379
Ave. República 265	U-6822
Ave. de Menocal 72	U-6741
Padre Varela 19	U-6855
Esperanza 57	M-4034
Máximo Gómez 128	M-4988
Ricla 15	M-4710
Hospital y Jovellar	U-6630
Luz y Compostela	———
Padre Varela 110	M-4771
Ave. de Menocal 40	M-5057
Oquendo y V. Muñoz	U-6803
Cárdenas 55 A-2633	M-4501
VEDADO	
Calle 19 núm. 261, entre E y D	F-6030 y F-6113
Calle 12 y 21	F-6172
Calle 5 núm. 40	F-5872
Calle C Nº 147, entre 15 y 17	F-6138
Zapata entre A y B	F-6065
Ave. de Wilson 20	F-6224
Calle 23 número 393 esquina a 4	F-6130
Calle 26 entre 25 y 27	F-6164
VIBORA	
10 de Octubre y Ave. de Acosta	I-7679
10 de Octubre y Estrada Palma	I-7756
Dolores y 15, Reparto Lawton	I-7471
Santa Catalina 61	X-2317
Calzada 1 0de Octubre y Atlanta	I-7215
Juan Bruno Zayas y Vista Alegre	I-7730
JESUS DEL MONTE Y SANTOS SUAREZ	
Libertad y Juan Delgado	I-7584
10 de Octubre 367	I-1492
Sta. Emilia y Durege	I-7658
10 de Octubre 118	M-5303
Lacret 20	I-7262
10 de Octubre 267	I-7795
LUYANO	
Fernández de Castro y Concha	X-2202
Llacia y Carretera de Güines	X-2289
Fdez. de Castro 121	I-7452
CERRO	
Calzada del Cerro 815	I-7272
Moreno 40 letra B	I-7410
Falgueras 15	I-7734
Calzada del Cerro 891	I-7342
Florencia y San Quintín	I-7585

NOTA:—Este grupo deberá prestar el servicio público todo el día y la noche de los mingos siguientes: Enero 19; Marzo 2; Abril 13; Mayo 25; Julio 6; Agosto 17; Septiembre 28; Noviembre 9; Diciembre 21, de 1930.

EXCEMICIDA
MADAME SENTOURE
Maravillosa pomada francesa infalible para eczemas herpes, peoriasis, ácido úrico, etc. Poderoso específico para llagas, úlceras crónicas. ¡Cubas asombrosas! Venta: Sarrá, Johnson, Taquechel. Depósito: Máximo Gómez 412. Dr. Moriet.

M.E.C.D. 2016

OPERA RUSA

Coros, coros y coros. Coros y orquesta. Conjunto grandioso. Un dúo, sin embargo, llama poderosamente la atención. Está a cargo de

LA COMPETIDORA GADITANA

y

MARAVILLAS

Valores que se destacan siempre sobre el conjunto para los buenos fumadores.

LESIONADOS EN EL C. LIMONES

El jefe de fabricación y dos obreros al caer un andamio

LIMONAR, enero 17.—DIARIO. —Habana.—Esta madrugada desprendióse un andamio en el que se encontraban efectuando trabajos de reparación, en la refinería del central Limones, el jefe de fabricación señor Eugenio Piñón y los obreros Juan López Armas y Alvarez Comas y Alonso, causándose lesiones leves de las que fueron asistidos por el Dr Buxo Montalván.—Martínez, corresponsal.

Sociedad del Pilar

SECRETARIA Y CONTADURIA

Subasta de Arrendamiento de la Cantina.

Cumpliendo un precepto reglamentario se saca a pública subasta el arrendamiento de la cantina de esta Sociedad por el término de un año o más.

La subasta se efectuará a las 9 de la noche del día 21 del actual en la casa Estévez número 51.

Los pliegos de condiciones se pueden solicitar en el propio local de 8 a 10 de la noche todos los días.

Habana Enero 16 de 1930.

Ricardo Villalonga,
Secretario Contador.

¿SUFRE USTED ACIDECES DE ESTOMAGO Y DE MALAS DIGESTIONES?

Si usted las sufre, no tendrá buen humor y sus negocios fracasarán Usted se hallará dominado por sus molestias. ¿Quiere usted remediarlas?

PYRONEUTROL

es un preparado alcalino con propiedades digestivas basado en una fórmula que desde hace muchos años viene siendo usada por miles de doctores para combatir del modo más acertado, las acideces, malas digestiones, la hiperclorhidria.

De venta en Droguerías y Farmacias.

INSPECCION EN UN AYUNTAMIENTO

En el de Colón ha sido hallado todo en buen orden

REGLA, Enero 17. DIARIO. Habana.—En la mañana de hoy el doctor Morales Posada, Juez Correccional de esta localidad, cumpliendo carta orden del señor Juez de Instrucción en causa por la muerte de Lalo Fernández, practicó una diligencia de inspección ocular en el salón de billar donde se desarrolló en días pasados la dolorosa tragedia.

SUSPENSION DE UNA MATINEE

Se rumora con avisos de toda certeza, que la matinée que dominicalmente acostumbran celebrar en la terminación del escrutinio para el certamen social de simpatía que en esta localidad se viene efectuando, será suspendida.

Dicha suspensión obedece al trágico desenlace de Lalo Fernández.

PERECRINACION AL CEMENTERIO

Iniciado por nuestro querido Alcalde doctor Fernando Bosch, se efectuará el próximo día veinte y ocho, día del nacimiento del Apóstol una peregrinación cívica que recorrerá desde el Ayuntamiento hasta el cementerio, donde será colocada en parcela de terreno ya escogida la primera piedra para el monumento al bombero.

En dicho acto tomarán parte el cuerpo de bomberos, las sociedades, niños de las escuelas públicas y el pueblo.

EXCURSION A HERSHEY

Un grupo de lo más selecto de nuestra juventud ha determinado constituir el Club de base ball "Regla". Esta novena que estará formada por conocidos jugadores celebrará el primer juego en los terrenos del Central Herhhey el próximo día dos de Febrero, la comisión organizadora de esta excursión que tendrá además del tiempo disponible para ver el encuentro de nuestro club tendrá como atractivo especial la visita a la casa de ingenio para ver la fabricación de azúcar, costándole solamente un peso ida y regreso, los boletines que se expenderán en la estación de Herhhey pueden solicitarse del veinte y nueve al primero para disponer de los carros suficientes para ofrecer toda clase de comodidades al pasaje.

Coctro,
Corresponsal.

ALMUERZO DADO POR EL SR. MENDOZA A ELEMENTOS DEL MUNDO AZUCARERO

Fueron presentados los señores Babst, Abbott y Douglas, pertenecientes a importantes empresas de esa industria

El señor Antonio G. de Mendoza, administrador general de los centrales Jaronú y Cunagua, ofreció ayer, en el Vedado Tennis Club, un almuerzo a distinguidas personalidades de nuestro mundo azucarero y a otros elementos de alto relieve social, a fin de presentarlos, además, a los señores Earl D. Babst, presidente de la empresa propietaria de los citados centrales, Joseph F. Abbot, presidente de la Sugar Refining Company, y James H. Douglas, miembro de la junta directiva de la referida empresa azucarera.

A dicho ágape asistieron el Secretario de Agricultura, General Eugenio Molinet, y los señores Harry F. Guggenheim; Francisco M. Fernández; Vriato Gutiérrez; José M. Cortina; Carlos la Rosa; Ricardo Herrera, Carlos Machado; J. R. Rivera; Porfirio Franca; J. R. Stewart; F. J. Lynn; José E. Obregón; William I. Quealy; Rafael R. Govín; Carl Byoir; Julio Blanco Herrera; Walter Schuler, administrador general de la United Fruit; Guillermo de Zaldo; Joaquín Gelats; Frank Seiglie; Luis G. Mendoza; Alberto R. Ruz; Leandro Mejer; J. I. Rivero; Arturo Mañas; Col. E. A. Deeds; H. C. Lakin; Domingo Bethert; David Suero; Jacinto Pedroso; Agustín Batista; Tomás Felipe Camacho; Jorge R. Muñiz; Heriberto Lobo; D. Castillo Pokorny; Julio Lobo· Manuel Aspuru; S. L. Maduro; D M. Maduro; Esteban Cacicedo; Eladio Ramírez León; Fernando Sánchez Fuentes; Aurelio Portuondo; M A. Aguiar; Manuel Rasco; José Gómez Mena; Milton S. Hershey; P. A. Staples; Gonzalo E. Aróstegui; Elmo J. Miller; Chas H. Trail; M. J. Leonard; F. Gerard Smith; José M. López Oña; W. W. Schuyer; W. H. Armsby; George T. Walker; Alfredo Lombard; Claudio G. Mendoza; Miguel G. Mendoza; Archer K. Jones; Antonio R. Balsinde; Melchor Gaston; Pedro Pelegrín; Wifredo Fernández; Luis Marino Pérez; Oscar D. Albertini; R. Bradt; Fernando Galán, Lucas A. Clark; Ramón Conroy; Víctor Mendoza; Fernando S. Mendoza; Pedro A. Ravelo; C. J. Alfred; Stel; C. W. Mussaguer; Federico Fernández Casas; Carlos G. Dufau; Juan B. Kindelán; Pablo Pelegrín; Juan A Lesa; Gonzalo Freyre; Leopoldo Freyre y Eutimio Falla.

Primeramente, y durante el almuerzo, usó de la palabra el señor Mendoza, haciendo la presentación a los comensales de los señores Babst, Abbot y Douglas, señalando asimismo los importantes trabajos realizados por dichos señores en defensa del azúcar cubano, en los Estados Unidos, demostrando con artículos y folletos, que el azúcar no debe suprimirse como principal alimento.

Después, los señores Douglas y Abbott pronunciaron discursos en los que primeramente dieron las gracias por la recepción que se les dispensaba y después manifestaron las buenas relaciones que les unen con los elementos azucareros de Cuba.

Mr. Babst fué más prolijo en su conversación. Mencionó detalladamente todo el proceso de la vigorosa campaña que se había hecho en los Estados Unidos utilizando distintos elementos y especialmente las revista médicas para lograr, como se logró, la reduccion del consumo per cápita.

Esa campaña—agregó Mr. Babst—la contrarrestó el Instituto Azucarero, organización poderosa sostenida por todas las refinerías americanas El resultado de la labor fué que rápidamente aumentara de nuevo el consumo, obteniéndose el más franco éxito en pocos meses, cuando se pensaba que los frutos del movimiento de propaganda no llegarían a obtenerse, sino transcurridos varios años

Una vez más se demostró el poder de la prensa para cualquier campaña de divulgación. En revistas, periódicos y otros medios de publicidad, se insertaron artículos demostrando que carecía de fundamento la versión propalada de que el azúcar producía la obesidad. Notables eminencias médicas probaron que las mujeres, en su afán de adelgazar para seguir las corrientes de la moda, ponían en peligro su salud, ya que llevaban su organismo a una pobreza física por la falta de los elementos nutritivos y mantenedores de la economía humana que contiene el azúcar de caña.

Los concurrentes al almuerzo tuvieron la oportunidad de apreciar la importancia de la campaña pro-azúcar de caña seguida por el Instituto Azucarero ,examinando los folletos, anuncios, periódicos, mapas, gráficas y escialmente los artículos publicados en lap rensa periódica que llevaron al éxito la propaganda. Estos trabajos de divulgación serán exhibidos durante una semana en las oficinas de los señores Mendoza en Amargura número 23.

La campaña se orientó en el sentido de demostrar al pueblo que el azúcar es un producto de extraordinario valor nutritivo y que se adquiere a muy bajo precio.

Babst, Abbot y Douglas fueron felicitados cordialmente por todos los asistentes al simpático acto.

LA DETENCION DE UN BANDIDO

Había hecho exigencia de dinero a un industrial

SAGUA LA GRANDE, enero 17.—DIARIO. Habana. Capitán Guardia Rural Benito Riera; Capitán Policía Municipal, Emilio Díaz, Teniente Pablo Castillo y Sargento Pedro Rodríguez, teniendo noticia que Gustavo Bolaños, mecánico, había hecho exigencia dinero con amenaza de muerte al señor Núñez, encargado de la fundición La Unión, pusieronse de acuerdo para sorprender al Bolaños en los momentos que iba a recojer el dinero, siendo detenido y ocupándosele un chek que habían acabado de entregarle.

Es digna de los mayores elogios la labor realizada por estos señores.

ISOBA, Corresponsal.

OBSEQUIO DE LA KELLOGG S. CO.

Repartirá quince mil muestras de los productos que elabora

Hemos tenido el gusto de recibir en nuestra Redacción la visita de cortesía del Sr. Nicolás Domínguez, representante del Departamento de Exportación de la Kellogg Sales Co., de Michigan, quien viene a Cuba en viaje de recorrido que hace a los países latino-americanos.

Nos manifestó el Sr. Domínguez, que dentro de unos días, dicha firma industrial obsequiará al público cubano con 10 mil muestras del conocido producto alimenticio Corn Flakes y cinco mil del denominado Rice Krispies.

Muchos éxitos deseamos al Sr. Domínguez en el desempeño de su importante cargo.

Las temperaturas en varias ciudades

NUEVA YORK, enero 17. AP.—Las temperaturas en varias de las principales ciudades del mundo, fueron hoy las siguientes:

	Fahrenheit	Centigrado
N. York . .	27	3.3
Washg . . .	28	2
Londres . . .	49	9.4
París . . .	50	10
Niza	60	15.5

TEMPERATURAS LOCALES

Durante las últimas 24 horas se han registrado en la Habana, las siguientes temperaturas en centigrados:

Máxima 26-0
Mínima 18-6
Media 22-3

Servicios Mercantiles

Nuestros estimados amigos Juan F. López Ibáñez y Dr. Raul López Ibáñez, directores de esta respetable Compañía que tan valiosos servicios les presta a los comerciantes e industriales en general, nos participan haber trasladado sus oficinas a los Departamentos 106, 107 y 108 del Edificio "Calle" donde desde hace años se encuentran establecidos.

También nos comunican haber ingresado en el alto personal de la misma, el Tte. Coronel del Ejército retirado Sr. José A. Bernal, distinguido militar muy querido amigo nuestro. Felicidades y muchos éxitos.

BUENA COSECHA DE HABICHUELAS

Baile de disfraz en la Colonia Española de Ranchuelo el día 2

BUEYCITO, enero 17. DIARIO. Habana.— En confirmación de lo publicado por el DIARIO, la cosecha de habichuelas es buena, dando un rendimiento de un 50 por ciento.

Los precios son bajos, por lo que reina pesimismo acerca del negocio que pueda hacerse con las ventas.

Hercasido.

FIESTAS EN RANCHUELO

RANCHUELO, enero 17. DIARIO. Habana.—El día dos de febrero se efectuará un baile de disfraz en la Colonia Española.

El domingo venidero se espera una excursión de Cienfuegos, con los empleados de la Compañía Cubana de Electricidad, que vienen al desafío de base ball.—Corresponsal.

HORACIO RUBENS, EN MANZANILLO

Detenido I. Coley que mató a su novia de una puñalada

MANZANILLO, enero 17, DIARIO DE LA MARINA, Habana. — Por algunas horas fué ayer huésped de Manzanillo el doctor Horacio Rubens, presidente de los Ferrocarriles de Cuba.

Fué saludado por autoridades y prestigiosas personalidades.

—Ha ingresado en la Cárcel de esta ciudad Isidro Coley Ramos, que en el ingenio Ensenada de Mora, mató de puñalada a su novia María Rodríguez, al verse desdeñado por ella.

Corresponsal.

Ese insufrible escorzor que causan las ALMORRANAS tiene alivio y con persistencia el mal mismo puede llegar a dominarse enteramente con el **UNGÜENTO PAZO**

EN SAGUA LA GRANDE SE RINDIO UN BELLO TRIBUTO A JOAQUIN ALBARRAN

Hicieron uso de la palabra el doctor Calonge en nombre del Secretario de Sanidad y los doctores Rodríguez y Urzais

SAGUA LA GRANDE, Enero 17.—DIARIO DE LA MARINA. — Habana. — En la tarde de hoy, representación Colegio Médico, Autoridades, Prensa y elementos sociales, recibieron procedente de esa capital al doctor Calonge, en representación del Secretario de Sanidad y Beneficencia; al doctor Rodríguez Barahona, Presidente de la Federación Médica de Cuba; al doctor Rodríguez Molina, Decano de la Universidad de la Habana; a los doctores Sopo Barreto Hernández, Florencio Nadal, Pedro Jiménez y Jesús Díaz, quienes se dirigieron de la Estación al Liceo, desde donde partieron hacia el Parque Albarrán, lugar éste donde se halla situada la estatua del ilustre médico desaparecido, Joaquín Albarrán y Domínguez.

En este lugar hicieron uso de la palabra el Alcalde Municipal, para darle la bienvenida a los ilustres visitantes y ofrecerles las llaves de la ciudad; y el doctor Florencio Nadal, habiéndose colocado distintas ofrendas florales. Acto seguido nos trasladamos al Colegio Médico, en cuya acto se procedió a la develación del retrato del doctor Albarrán y de un cuadro con los nombres de los médicos patriotas y estudiantes de medicina que ofrendaron sus vidas en la revolución redentora. La Banda Municipal en estos momentos, dejó oir las notas del Himno Nacional. Hicieron uso de la palabra el doctor Calonge, que en nombre del Secretario de Sanidad abrió dicho acto, y los doctores Rodríguez Molina, que hizo en un brillante discurso la apología del desaparecido y el doctor José Urzais, Supervisor Provincial de Sanidad, quien habló con motivo de la develación del cuadro de los estudiantes muertos en la guerra de independencia. Desde el Colegio Médico nos dirigimos al Sanatorio de la Colonia Española, donde después de recorrer toda la dependencia los visitantes, manifestaron su complacencia y felicitación al Director Médico y Presidente del Casino Español, por los últimos adelantos modernos que ofrecía aquella casa de salud. Allí fuimos atentamente obsequiados con finas pastas y licores.

SAGUA LA GRANDE, Enero 17. — DIARIO DE LA MARINA.—Habana.— A las nueve de la noche tuvo efecto en el Teatro Principal una de las veladas más hermosas y brillantes que se han efectuado en esta villa. Abrió dicho acto el doctor Carlos Calonge, representante del Secretario de Sanidad. Después hizo uso de la palabra el doctor José A. Aguilera Sans, el que cosechó muchos aplausos en su peroración. Siguieron números de canto y piano, terminando el primer acto el joven doctor Sopo Barreto, que estuvo brillantísimo, recibiendo al unir las almas de Albarrán y de Alemán, una formidable ovación.

Sintetizó en párrafos escogidos y llenos de idealidad, la labor grande y firme que a todos estos actos da el gobierno que preside el General Machado.

Fué ovacionado el doctor José Urzais que llevaba también en dicho acto la representación del doctor Rensoli, Director de Sanidad.

Hizo el resumen de esta apoteosis del doctor Albarrán el Presidente de la Federación Médica de Cuba, doctor Rodríguez Barahona, con un discurso magistral.

A las once y media tomaron el tren que los ha de conducir a la Habana, los ilustres visitantes.

Felicitamos sinceramente al Colegio Médico de Sagua por el éxito alcanzado y hacemos votos por que estos actos perduren siempre en el corazón de los saglieros.

ISOBA, Corresponsal.

¿Le duele el CUERPO?

A veces indica resfriado. Córtelo con este remedio de confianza:

Laxativo BROMO QUININA con la firma E. W. GROVE en la cajita

Miguel Angel González, de 21 años y vecino de Maloja número 90, sufrió lesiones de carácter leve al ser maltratado de obras por un individuo para él desconocido pero sabe trabaja en la funeraria Infanzón, con el cual sostuvo un disgusto en la botica que está situada en Pedro Pérez y Villegas.

POST BALANCE

EXTRAORDINARIO BENEFICIO

50o/o de Rebaja en todos nuestros trajes

SEGUIMOS REGALANDO UN PANTALON DE FRANELA A TODO CLIENTE QUE NOS COMPRE UN TRAJE AZUL.

El Gallo

GRAN FABRICA DE TRAJES PARA CABALLEROS Y NIÑOS

MONTE 205-207-209.-TELEFONO A-1964

VALLE LLANO Y Co.

El Gallo
MANZANA DE GOMEZ
PASAJE CENTRAL. TELEFONO: A-7009.

El Gallo
OFICINA PRINCIPAL
MONTE 269-271. TELEFONO: A-6831.

Broadway
BELASCOAIN Y SAN JOSE. TEL. U-3567.
VISITE NUESTRO DEPARTAMENTO DE SOMBREROS

El Aguila
MONTE 311. TELEFONO: A-5640.
(CUATRO CAMINOS).

El Gallo
ESTRADA PALMA BAJA No. 8.
SANTIAGO DE CUBA.

El Gallo
SAN FERNANDO Y D'CLUET
CIENFUEGOS.

Cómo Conseguir el Patronaje de los Turistas

Durante los próximos 90 días muchas de las casas más principales de la Habana aumentarán grandemente el volumen de sus negocios al conseguir el patronaje de los turistas que visitarán esta Capital.

El Havana Post, periódico establecido hace 31 años, es leido por casi todos los residentes de habla inglesa en Cuba y por todos los turistas que vienen a esta República.

Ningún Otro Periódico en Inglés en Cuba Vende Dos Ejemplares por Cada 100 Ejemplares que se Venden del "Havana Post" Diariamente.

Las ediciones combinadas del Havana Post y del Evening Telegram por la mañana y tarde, respectivamente, venden 70 veces más ejemplares que cualquier otro periódico americano en Cuba.

Importante Industria Química

Cinco Millones de Pesos Invertidos en Cuba

SE trata de The Davidson Chemical Company, de Baltimore, que es propietaria de enormes yacimientos de piritas en la provincia de Santa Clara y que acaba de entrar en el mercado cubano con sus afamados abonos y productos químicos. Por ser esta Fábrica de Abonos la mayor y más moderna del mundo y su marca entre las más acreditadas la noticia ha sido acogida con gran satisfacción por el gremio de nuestros Agricultores que siguen con verdadero entusiasmo al nuevo impulso que el actual Gobierno está dando al cultivo de nuestras tierras. La Davidson cuenta con un buen grupo de técnicos y la Casa de Mestre, Machado y Co., Agentes Generales en Cuba de la Davidson, prestará su desinteresada asistencia a quien la solicite a su Departamento de Abonos y Productos Químicos que está a cargo de nuestro buen amigo el licenciado Guido Turin.

M.E.C.D. 2016

HOY TENDRA EFECTO LA SESION DE CLAUSURA DEL CONGRESO MEDICO QUE SE CELEBRO EN CIUDAD DE MEJICO

Las delegaciones argentina y cubana han tomado parte en los debates que suscitaron, de una manera destacada

ORTIZ RUBIO TOMARA POSESION EN EL ESTADIO

Los jefes políticos de Tampico acordaron apoyar la candidatura del Presidente Portes Gil para Senador

CIUDAD MEXICO, enero 17 (AP.-Un largo debate sobre los métodos para combatir la tuberculosis consumió lo principal de la sesión general de hoy del Congreso Médico Pan Americano. Las delegaciones argentina y cubana participaron en las discusiones de manera destacada.

El banquete que esta noche ha ofrecido el Gobierno del Distrito Federal al Congreso, ha sido el último acto del día. En la sesión plenaria que se celebrará el sábado al medio día, se votará sobre diversas medidas presentadas por los delegados.

El Presidente Portes Gil y el cuerpo diplomático acreditado asistirán a la sesión de clausura que se celebrará el sábado por la noche, la cual seguirá un gran baile de gala en el Casino Español.

Entre los asuntos de que se tratará mañana figuran el Intercambio Médico Latino-Americano, discutiéndose el plan propuesto por el doctor Francisco Miranda, de México, para que las naciones de América se envíen mutuamente internos, y no profesores y estudiantes, según la proposición de Alberto Stucchi, argentino.

El proyecto de la delegada, también argentina, Dra. Gaudiño, para crear en todo el continente clínicas anti-avariósicas gratuitas y establecer Ligas contra el Cáncer, será sometido igualmente a votación final mañana.

El intercambio de conocimientos médicos es considerado el principal asunto pendiente. Ya tiene el apoyo entusiasta de las delegaciones cubana, argentina y otras del Congreso.

ORTIZ RUBIO TOMARA POSESION EN EL ESTADIO NACIONAL

CIUDAD MEXICO, enero 17 (AP) Cincuenta mil personas presenciaran el acto de la toma de posesión de la Presidencia de la República por el señor Pascual Ortiz Rubio, el día 5 del próximo febrero, en el Estadio Nacional, donde se celebrará la ceremonia.

Se levantará una plataforma de madera, que tendrá unos dos metros de alto, veintidos de largo y veinte de ancho, la cual será ocupada por los secretarios, diputados, senadores, con capacidad para 200 personas más. A uno y otro lado de esta plataforma van a construirse unos palcos con su escalinata, que serán reservados para las familias de los Presidentes entrante y saliente, para el Cuerpo Diplomático, para los señores Magistrados de la Suprema Corte de Justicia y para los altos jefes del Ejército.

RECAUDACION POR PETROLEO

CIUDAD MEXICO, enero 17. (AP) Por los datos obtenidos en el Departamento de impuestos especiales de la Secretaría de Hacienda sobre el cobro de derechos por concepto de producción de petróleo. La recaudación durante el año 1929 recién terminado fué de $248.589.51.

QUIEREN QUE PORTES GIL SEA CANDIDATO A SENADOR

TAMPICO, México, enero 17. (AP) Los jefes políticos de esta ciudad han acordado apoyar la candidatura del Presidente Portes Gil para Senador por Tamaulipas, habiendo pedido al interesado que acepte la postulación.

En la convención política que ha de celebrarse el 15 de mayo, habrá que elegir un nuevo Senador. Se dice que cuando Portes Gil entregue la presidencia de México a Ortiz Rubio, el 5 de febrero, volverá a Tampico para vivir aquí, ya se está haciendo preparativos para recibirle con entusiasmo.

Los Húmedos y Secos Prosiguen en sus Debates

En el Senado y en la Cámara se trata de la prohibición

MODIFICACION DE LA LEY

Se someterá a votación si ha de cambiarse la enmienda

WASHINGTON, enero 17. (AP) Uniéndose repentinamente, los secos del Senado anunciaron hoy que están dispuestos a consentir que se ponga a votación la proposición del senador republicano Blaine, de Wisconsin, pidiendo la derogación de la décimoctava enmienda constitucional.

Los prohibicionistas, que han prestado poca atención a los ataques de los húmedos desde que la enmienda constitucional entró en vigor, hace diez años, aceptaron la proposición de Blaine y confían en ganar la votación.

«Estoy dispuesto a votar», dijo el senador Borah de Idaho. «Creo que sería conveniente que el Congreso hiciera constar nuevamente, y de una manera que no deje lugar a dudas, que la enmienda constitucional ha de persistir».

No se cree probable, sin embargo, que ese asunto se ponga a votación antes de que la Alta Cámara termine la discusión de los aranceles.

Mientras tanto, en la Cámara de Representantes el grupo de húmedos trata de centralizar sus esfuerzos en nombre de una campaña para la modificación de la ley seca. El representante demócrata Sirovich, de Nueva York, insistió hoy en la necesidad de modificar la enmienda.

Sirovich, que es miembro del Colegio Americano de Cirujanos, pidió que se sustituya la palabra veneno por emétidos en el alcohol industrial y demandó el nombramiento de una comisión congresional que investigue la administración de la ley seca en Nueva York. Calcula que en dicha ciudad existen unos cien mil establecimientos donde se consumen bebidas espirituosas.

Uno después de otro, todos los secos del Senado manifestaron estar dispuestos a aceptar la votación sobre la proposición de Blaine.

La resolución se encuentra en poder de la Comisión de Justicia y el presidente de la misma, Mr. Norris, dijo que está dispuesto a que se trate en el seno de la Comisión tan pronto como lo quiera su autor.

Refiriéndose a las declaraciones hechas recientemente por el Obispo Cannon, de la iglesia episcopal metodista, pidiendo $200,000.000 para la aplicación de la ley seca, el representante Rirovich, por Nueva York dijo:

«Si esa suma es la que se necesita para imponer la prohibición, preferiría que se destinara a pensiones para los padres y las madres que envejecen trabajando en este país».

«En mi distrito—agregó— el cacique que domina la organización política republicana en Nueva York, ha nombrado cuatro agentes prohibicionistas. Uno de ellos ha visto su fotografía en «Collier's» como ladrón, ha sido arrestado por llevar consigo instrumentos para el robo y acusado de homicidio. Fué nombrado hace varios años pero hasta el mes pasado no utilizó sus servicios el departamento de Justicia, destinándole a perseguir camiones de licores. Su esposa ha presentado una demanda de divorcio contra él y se ha comprobado que posee la bonita fortuna de 250,000 dólares.

«Otro fué nombrado en mi distrito. Enfermó y no tenía medios de fortuna para la asistencia médica, por lo que ingresó en un hospital. Más tarde se supo que había prometido hacer una confesión a la policía pero a cambio de la inmunidad.

«Otro maneja un elegante automóvil y se dedica a contrabandear licores llevándolos a los establecimientos de Nueva York.

«Finalmente, el cuarto aterrorizó a los electores del distrito con su revólver y arrancó las fotografías de los candidatos a que pertenezco, entre otras las mías».

Declaración de la Infanticida

Se retractó de sus acusaciones al juez Corio y a su cuñado

CAMDEN, Estado de Nueva Jersey, enero 17. (AP). — Gladys May Parks, la acusada de haber dado muerte a los niñitos Dorothy y Timothy Rogers, de cuatro y dos años respectivamente, que le fueron confiados para que los criase, se defendió hoy a sí misma ante el jurado que la juzga aquí.

Gladys se retractó de sus anteriores acusaciones contra el juez Corio y su cuñado Farrar, a los que quiso complicar en los crímenes. Después, entrando en los detalles de la doble muerte de los niños, la presunta criminal sostuvo que Dorothy murió tras de haberle pegado ella fuertemente por una falta que cometió, y Timothy, el hermanito falleció a consecuencia de una caída por la escalera de la casa en que vivían. Gladys admitió haber enterrado los dos cuerpecitos en un bosque de Nueva Jersey.

El juez Corio y Earl Farrar, inculpados previamente por la mujer de los crímenes, declararon que nada tenían que ver en el horrible asunto, presentando pruebas de que Gladys les acusó en venganza por ciertos desdenes de ellos.

BEN EIELSON EN EL CABO SERDZE

Una mujer del país dice haber oído un avión 2 veces seguidas

NOME, Alaska, Enero 17. (AP.)—Se duda que Carl Ben Eielson y Earl Borland, aviadores desaparecidos, se encuentren en el distrito que los despachos de Moscu indicaban ayer, según informa hoy un mensaje inalámbrico de Marion Swenson, muchacha de 17 años de edad, que se halla a bordo del buque "Nanuk:" bloqeuado por los hielos en Cabo Norte.

"El distrito próximo al río Angumea ha sido explorado completamente tanto por medio de trineos tirados por perros como por aeroplanos", dice el mensaje de la muchacha. "No podemos comprender como los dos aviadores han podido ser vistos en esa localidad sin que su presencia sea conocida de alguien, siquiera de algunos de sus habitantes.

"Los nativos del interior y de la costa saben que Eielson y Borland han desaparecido y que deben encontrarse en algún lugar entre Teller y Nanuk desde el 9 de Noviembre. Saben también que el Gobierno Soviet ha ofrecido un premio de mil rublos a la persona que los salve.

"Consideramos el informe de una mujer de este país, quien dice haber oído un aeroplano dos veces el mismo día a unas cuantas millas de Cabo Serdze, como la pista más reciente e importante".

Mercado de Café

NUEVA YORK, enero 17. (AP) El mercado de futuros en café estuvo más bajo hoy debido a liquidaciones y ventas locales y extranjeras promovidas por el fácil tono del Brasil. Río abrió con baja de 15 a 27 puntos y cerró con baja neta de 19 a 31 puntos y ventas de 16.000 sacos. Santos abrió 10 puntos más bajo a 30 más alto y cerró con baja neta de 5 a 24 puntos y ventas de 27.000 sacos.

Cotizaciones del cierre:

Río: enero 8.15, marzo 8.15, mayo 7.74, julio 7.61, septiembre 7.59, diciembre 7.45.

Santos: enero 13.49, marzo 12.99, mayo 11.99, julio 11.51, septiembre, 11.25 y diciembre 11.00.

Río del 7 se cotizó de 10.1-2 a 10.3-4 y Santos de 14.3-4 a 15.1-4, costo y flete

Suscríbase al 'Diario de la Marina'

ESTA ENFERMO

El Senador Shipstead, uno de los miembros más preeminentes del Congreso de los Estados Unidos, está enfermo. Los muchos amigos que tiene le desean un pronto restablecimiento.

EXHIBICION DE EMBARCACIONES DE TODA CLASE

Se ha inaugurado en el Grand Central Palace, de New York

VARIOS CENTENARES

Se ha progresado en cuanto a velocidad y a sus líneas

NUEVA YORK, enero 17. (AP). — En el Grand Central Palace se ha inaugurado hoy la exhibición de barcos motores, donde aparecen en sucesión todos los que se han ido construyendo en los últimos cuarenta y cinco años, poniendo de relieve lo que ha progresado la industria en menos de medio siglo.

En la exhibición se expusieron a la contemplación del numeroso público que recorrió los stands sesenta y dos botes rápidos, a propósito para el servicio costero, treinta y nueve grandes con todo el confort de un palacio, 200 con motor sobre la popa, tipo nave que se ha popularizado tanto en los últimos tiempo, y, para los que gustan de los antiguos métodos de propulsión, media docena de veleros.

Además, 30 cascos con los últimos modelos de máquinas, una de las cuales pesa quince toneladas, y toda clase de accesorios, incluso un velocímetro náutico.

El año ha sido de progreso para la fabricación de embarcaciones, y la mayor parte de las que se exhiben en el Grand Central Palace acusan un aumento de cuatro o cinco nudos en la velocidad, líneas más graciosas y más bellos colores. El que predomina es el plata y la influencia del automóvil se nota en los más modernos "runabouts" o naves ligeras, pequeñas y de buen andar.

Los precios no son elevados y en la generalidad de los casos una fracción de lo que eran hace años.

Toda la exhibición tiene un valor de $1,230,000, habiendo costado 250 mil dollars traer las embarcaciones a esta ciudad y llevarlas a su "dique seco" temporal por encima de las calles de New York.

COLLAR COMPRADO EN 95.000 PESOS

El que Napoleón el Grande regaló a la emperatriz

NUEVA YORK, Enero 18.—(Sábado) (AP).—El Daily News dice en su edición de hoy que un norteamericano ha comprado en 59 mil pesos el collar de brillantes que Napoleón el Grande regaló a la Emperatriz María Luisa y el que estaba valorado en medio millón de pesos por los coleccionistas.

El Daily dice también que la valiosa alhaja fué vendida por un representante de la Archiduquesa María Teresa de Austria.

HOLLYWOOD, enero 17 AP. Se dice que la conocida artista española María Conesa, ha sido llamada de México para venir a Hollywood, donde impresionará varias películas. La Conesa cantará algunas obras cortas y tomará parte en una película de largo metraje.

EL SENADOR SMOOT PEDIRA EL AUMENTO A DOS CENTAVOS DEL ARANCEL PARA EL AZUCAR CRUDO QUE SE ENVIE DE CUBA

La Alta Cámara de los Estados Unidos rechazó ayer una enmienda concediendo primas a los productores del país

SE HIZO ALUSION AL BRINDIS DEL DOCTOR FERRARA

"En la Embajada se bebió a la salud del Senado, pero el pueblo, que va a pagar, no bebió por nosotros", dijo Smoot

WASHINGTON, Enero 17.—(AP).—Después de enterarse que los partidarios de aranceles azucareros más altos se propone realizar una nueva campaña, a pesar de su derrota de ayer, la Alta Cámara rechazó hoy una enmienda en la que se pedían primas federales para los productores de azúcar de caña y de remolacha y para las refinerías.

El presidente Smoot, de la Comisión de Hacienda, hizo saber que antes de que el proyecto de aranceles se apruebe totalmente en el Senado, propondrá un aumento a dos centavos para los crudos cubanos.

La enmienda de Howell, concediendo primas a los productores de azúcares de este país, solamente obtuvo el apoyo de 16 republicanos del Oeste, cinco demócratas del sur y del oeste y un laborista agrario, votando en contra de la medida treinta republicanos y veinticuatro demócratas.

Al informar al Senado de su propósito de pedir el aumento del arancel para el azúcar de Cuba a dos centavos, el Senador Smoot hizo referencia a las declaraciones del doctor Orestes Ferrara, Embajador cubano, que publica hoy la prensa, así como al brindis que se hizo ayer en la Embajada a la salud de la Alta Cámara de los Estados Unidos.

"Quiero llamar la atención hacia el hecho—dijo Smoot—de que ayer hubo un gran regocijo en Cuba, después de la votación del Senado. En la Embajada cubana de esta capital se bebió a la salud del Senado. El Embajador cubano dió una nota a la prensa diciendo que la votación es el primer paso hacia relaciones comerciales más íntimas entre los Estados Unidos y Cuba".

"Deseo llamar la atención hacia el hecho de que el pueblo de los Estados Unidos, que va a perder todo lo que ha invertido en la industria azucarera, no bebió a la salud del Senado por su resolución de ayer".

El senador Norris, republicano independiente, de Nebraska, dijo que tenía entendido que en la Embajada cubana se brindó por "alguien que representa a los consumidores norteamericanos, los cuales están contentos por habérseles aliviado de la carga de $54,000.000 que la Comisión de Hacienda del Senado intentaba echar sobre sus hombros".

Smoot convino en que el doctor Ferrara es un consumidor, pero expresó dudas respecto a que el Embajador cubano fuera capaz de consumir todo el azúcar.

Preguntando a Smoot por qué no llamaba la atención del Senado sobre los artículos editoriales publicados por la prensa de los Estados Unidos por el acuerdo del Senado, contrario a la elevación del arancel, el senador Harrison, demócrata, por Mississippi, dijo:

"El senador por Utah no debe ser tan intransigente".

"No soy en manera alguna intransigente y el senador por Mississippi lo sabe bien", replicó.

El senador Bingham, republicano, por Connecticut, presidente de la Comisión de Territorios fué el principal opositor a la concesión de primas, diciendo que eran inconstitucionales y que establecía distingos entre los productores de los Estados Unidos y de los territorios, especialmente Hawai.

Estas islas, agregó, pagan una enorme cantidad por impuestos a los Estados Unidos y de acuerdo con las primas que se proponen tendrían que aumentar sus desembolsos con el fin de proteger a unos cuantos estados entre "los miembros adultos de la familia norteamericana".

El senador Borah, que votó a favor de las primas, dijo que no había uniformidad en la concesión de créditos y que mientras ayer acordó uno de $3,000,000 para aliviar la situación causada por el ciclón en Puerto Rico, hoy ha votado otro de $6,000.000 para socorrer a Carolina del Sur, llamando la atención a los senadores acerca de que todas esas cantidades donadas con tanta generosidad tienen que salir del bolsillo del contribuyente.

El "Carmania" y el "Orizaba"

Salen hoy para la Habana ambos con muchos turistas

NUEVA YORK, enero 18. (Sábado) AP. Hoy salen hacia la Habana los vapores Orizaba y Carmania, con numerosos turistas. Entre los pasajeros del primero figuran el señor Eduardo Desvernine, Cónsul de Cuba en Baltimore y esposa y el señor Pedro Santiago y señora.

ORADORA DANESA

Esta mucnacha danesa, Lis Torsleff fué la representante de Dinamarca en el torneo internacional de oratoria que tuvo efecto en Washington el día 26 de octubre.

ITALIA BASA EN RAZONES COMERCIALES Y GEOGRAFICAS SUS DEMANDAS EN PRO DE PARIDAD NAVAL CON LOS FRANCESES

Excepto en algunas concepciones secundarias en las que apoyará a E. U. Italia actuará según lo que Francia haga

NO SE EFECTUO CONFERENCIA PREVIA FRANCO-ITALA

El Secretario de Estado norteamericano, Stimson, que llegó ayer a Londres, conferenció durante 2 horas con Mac Donald

ROMA, Enero 17. (AP).—La delegación italiana a la conferencia del desarme de Londres, va a Inglaterra, como ha dicho el ministro de Estado Dino Grandi, "con un criterio abierto", pero también con algunas bases fundamentales para la discusión.

La actitud de Italia dependerá, en gran parte, de la que asuma Francia, excepto en algunas concepciones secundarias del desarme, en las cuales Italia apoyará a los Estados Unidos.

Como la conferencia preliminar, a que Italia invitó a Francia, no se ha llevado a cabo, las diferencias que mantienen ambos países sobre el desarme han de aclararse en Londres.

Italia ha pedido la paridad naval con Francia, pero no en cuanto al Mediterráneo solamente, sino la total paridad. Insistirá sobre la igualdad teórica, aunque no pueda construír buques para lograrla por razones financieras o de otra clase, pero al menos desea que se le reconozca ese derecho.

Las razones en que apoya Italia su petición son de dos clases, geográficas unas y comerciales otras.

Italia tiene 5.000 millas de costa que defender contra 1,781 Francia, sin contar, como es natural, las colonias francesas. La línea de ferrocarril más importante de Italia corre a lo largo de la costa, porque la cordillera de los Apeninos prohibe que corran de costa a costa. Sus ciudades más importantes—Génova, Pisa, Leghorn, Spezia, Nápoles, Palerno, Tarento, Brindisi, Ancona, Venecia y una docena más—están en la costa. Su capital, Roma, se encuentra solo a doce millas de la costa y la mayor parte de su sección industrial está mucho más cerca de ella. Necesita, pues, una flota para proteger las ciudades y comunicaciones.

Italia, por otra parte, debe defender sus rutas marítimas, aún en caso de guerra, porque depende en gran parte de las importaciones. La Liga de las Naciones da la siguiente lista de las importaciones de los dos países, correspondiendo el porcentaje a la producción interior.

Francia: Carbón 27 por ciento; Petroleos, 100; cereales, 1.6; metales, 6; textiles, 55.

Italia. Carbón 980 por ciento; petroleos, 198; cereales, 18; metales, 30; textiles, 91.

La significación de estas cifras es que Italia depende doblemente que Francia de las comunicaciones marítimas para las necesidades de su vida, cerca de las cuatro quintas partes del tráfico lo hace por medio de comunicaciones largas, que solamente pueden guardarse con cruceros, y sus tres posibles salidas del Mediterráneo—Gibraltar, Suez y los Dardanelos—están en poder de otras potencias.

Italia desea el desarme terrestre, marítimo y aéreo, y en cuanto a la limitación de los acorazados su posición es la siguiente:

"Al establecer las limitaciones, fíjese una cifra global, esto es, tantos cientos de toneladas, dentro de las cuales podemos construír los tipos de buques, que mejor nos parezcan. No se haga la reducción por categorías, esto es, tanto en acorazados, mas cuanto en cruceros, tanto más en submarinos etc. Nosotros necesitamos buques ligeros. Queremos que se nos de la oportunidad de construír tantos como podamos dentro del límite."

Italia apoyará a los Estados Unidos en tres puntos:

Aprueba cordialmente la idea del Presidente Hoover de considerar a los buques mercantes que conduzcan alimentos como buques-hospitales, inmunes a todo ataque.

Accederá a aplazar los programas de construcción de acorazados. No quiere acorazados y no ha construído ninguno desde 1912.

Se muestra propicia a la abolición de los submarinos.

Sus delegados a la conferencia serán el ministro de Estado Dino Grandi, los almirantes Siriani, Acton y Burzagli, así como un grupo de técnicos.

STINSON CONFERENCIO TRES HORAS SOBRE EL DESARME CON MAC DONALD

LONDRES, Enero 17. (AP).—El secretario de estado Stimson, que llegó esta tarde a Londres, al frente de la delegación de los Estados Unidos que asistirá a la Conferencia del Desarme Naval que comienza el martes, celebró hoy una conferencia con el primer ministro Mc Donald, abandonando el edificio de Downing Street, residencia del jefe del gobierno, tres horas después de su llegada, a las seis de la tarde.

La entrevista versó acerca del procedimiento que se seguirá en las sesiones plenarias y reuniones públicas de la conferencia. De los preparativos que se habían hecho sobre el particular, no tenía conocimiento la delegación norteamericana, por haberse tomado los acuerdos mientras se hallaba de viaje.

Uno de los primeros asuntos que discutieron los norteamericanos a su llegada a este país, fué la declaración que hizo el martes Mr. McDonald a los representantes de la prensa. Juzgando por los despachos particulares que se recibieron a bordo del George Washington, la delegación de los Estados Unidos atribuía al jefe del gobierno inglés la intención de proponer la supresión total de los acorazados en la conferencia.

El secretario Stimson se enteró en do para la India, Sir Robert Van dicho respecto a semejante resolución, sino que había expresado las dudas que abriga el gobierno británico acerca del valor del acorazado, añadiendo que el gobierno inglés esperaba que algún día dejara de figurar ese tipo de buque en las flotas militares. Lo que parece cierto es que McDonald propondrá en la Conferencia que se prorrogue la vida de los acorazados existentes hasta 1935 o 1936 y que entonces, si se considera necesario reemplazarlos, se reduzca el tonelaje y el calibre de la artillería por medio de un convenio internacional.

El ministro de estado Dino Gandhi, jefe de la delegación italiana, llegó a la estación Victoria, procedente de Ginebra, a las 5.15 de la tarde, siendo recibido por el secretario de estado Henderson, Mrs. Wedgwood Behn esposa del secretario de estado par ala India, Sir Robert Van Sittart y R. L. Craigie, Malcolm Mc Donald representó a su padre.

La delegación norteamericana desembarcó esta madrugada en Plymouth y después de una breve ceremonia en el muelle, donde el Alcalde de la ciudad, revestido con su traje escarlata y acompañado de los maceros, saludó a los norteamericanos, estos tomaron el tren en dirección a esta capital.

Cuando el tren especial llegó a Paddington a las 2:15 de la tarde, fueron recibidos por el secretario de Estado Arthur Henderson, y el Primer Lord del Almirantazgo, Mr. Alexander.

HOY ACABAN DE LLEGAR A LONDRES LOS DELEGADOS A LA CONFERENCIA NAVAL

LONDRES, Enero 17.—(AP).—Se están reuhiendo rápidamente en Londres las delegaciones a la conferencia naval, con sus complementos de asesores, agregados técnicos y ayudantes. Solamente tomarán asiento en redor de la mesa principal treinta delegados, pero los cinco grupos de auxiliares representarán un total de mil personas. Entre ellas hay 22 almirantes.

Se espera que esta noche llegue a Liverpool el trasatlántico "Duchess of Richmond", con el Ministro de Defensa del Canadá J. B. Ralston y sus compañeros de delegación canadiense. Los italianos comenzaron a llegar hoy por la tarde, y los franceses vendrán mañana. Los japoneses, que hace dos semanas llegaron a Londres, ya están completos. Los norteamericanos arribaron hoy por la tarde.

Mientras, el Rey Jorge termina en su despacho del castillo de Sandrigham el discurso con que inaugurará la gran conferencia internacional.

Sigue siendo tópico principal de las discusiones el acorazado, el más poderoso y costoso de los armamentos navales. No se cree que se llegue a un convenio para abolir el buque de línea, pero hay esperanzas de que se le limite aún más haciéndose mayor su período de servicio.

Detrás del acorazado está la sombra del crucero misterioso alemán, el Ersatz Preussen, navío que con un desplazamiento de diez mil toneladas, máximo, permitido a los barcos de guerra de Alemania, tiene condiciones técnicas para medirse con otro mucho mayor. El Gobierno de Berlín tiene derecho a construir seis buques de esa clase, según el Tratado de Versalles.

Mientras tanto, las seis grandes potencias examinaron el texto del protocolo y los anexos, trasladándose a la comisión para que haga algunos cambios.

El Presidente Hoover confrotna una larga lista de delegados a la conferencia naval, que tendrá lugar en Londres, durante el mes de enero. Mr. Henry L. Stimson, el Secretario de Estado, presidirá la delegacinó, entre cuyos miembros se menciona al general Charles G. Dawes, al almirante Hilary P. Jones, a Mr. Hugh S. Gibson y al contralmirante Joseph P. Cotton.

CONVENIDAS LAS CONDICIONES PARA LA PRIMERA EMISION ALEMANA DE LOS BONOS PARA LAS REPARACIONES

A fin de suministrar a Alemania el dinero para ferrocarriles y otras atenciones, la 1ra. emisión se aumenta a $200 millones

LAS PEQUEÑAS POTENCIAS ACTIVAN SUS NEGOCIACIONES

El Canciller británico propone encerrar a los Delegados y no darles alimento alguno hasta que se pongan de acuerdo

LA HAYA, Enero 17. (AP.)—El último obstáculo que oponían a la adopción del plan de las reparaciones de La Haya las naciones acreedoras de Alemania, fué vencido esta noche cuando franceses y alemanes convinieron las condiciones en que se lanzará al mercado mundial la primera porción de los bonos de las reparaciones.

A fin de suministrar a Alemania el dinero que necesita para los ferrocarriles y otras atenciones interiores, se decidió aumentar la primera emisión de $200,000.000 asignándose el aumento a Alemania. Los bonos devengarán un interés del cinco al seis por ciento anual.

Los alemanes convinieron en abstenerse de contratar otros empréstitos en los mercados extranjeros hasta el mes de Octubre, en cuyo tiempo, según se supone, se colocará la primera emisión de bonos de las reparaciones. Si, contra lo que se espera, la emisión no pudiera colocarse en esa fecha, los alemanes convienen en no buscar ningún empréstito antes de que transcurra un año a contar desde el mes de abril.

Se tiene entendido que el veinte por ciento de la suma de $60,000.000 de estos bonos, se ofrecerá a la suscripción norteamericana. Francia suscribirá el cuarenta por ciento y Alemania y la Gran Bretaña veinte por ciento cada una. Los países que suscriban los bonos tendrán el derecho de vender parte de sus bonos a otros países.

La participación alemana en la colocación de los $100,000.000 en bonos se reemplazará por un empréstito ya contratado en relación con la concesión fosforera de Kruger. Esto es posible que altere las participaciones de los diferentes países, porque si el empréstito fosforero se flotara en los Estados Unidos, su parte pasaría del veinte por ciento que se ha fijado en todos los cálculos.

Los alemanes se habían resistido a la demanda francesa de que Alemania prometiera no buscar créditos en el extranjero antes de que la emisión de bonos quedara colocada en el mercado y, como solución, se acordó el plan que damos más arriba.

Ahora solamente queda por solucionarse el problema de las reparaciones entre Austria, Bulgaria y Hungría y sus acreedoras para que las cuestiones que motivaron la reunión en La Haya queden terminadas.

LAS PEQUEÑAS POTENCIAS ACTIVAN SUS NEGOCIACIONES

LA HAYA, Enero 17. (AP.)—Las pequeñas potencias acreedoras celebraron hoy una conferencia final y decisiva con los representantes de Austria, Bulgaria y Hungría después que el Canciller del Exchequer de la Gran Bretaña, Phillip Snowden, había propuesto que se encerraran sin comer ni beber hasta que llegasen a un acuerdo.

El Canciller británico dijo que los representantes de los países orientales no habían hecho otra cosa durante los últimos quince días que está hablando y que tan pronto daban algún paso para la solución del problema, planteaban nuevas reclamaciones demorando la solución final.

"Solamente nos quedan dos caminos", dijo. "El primero es aplazar la conferencia y demorar toda acción. El segundo es encerrar a las partes interesadas en un salón, sin darles de comer ni de beber, hasta que se pongan de acuerdo. Prefiero este segundo camino y lo propongo".

Los delegados de las pequeñas naciones recogieron las manifestaciones de Snowden, iniciando una conferencia con el propósito de dar cima definitiva al trabajo durante la noche de hoy.

Polonia Contra el Cine Sonoro

Empresarios y músicos les han declarado la guerra

VARSOVIA, Polonia, enero 17 AP. Los músicos y empresarios polacos han declarado la guerra a las películas habladas norte-americanas. Ya se habla de fundar en Varsovia un estudio en que se haga películas sonoras en polaco, para competir con las extranjeras. Al mismo tiempo los músicos piden a las autoridades que limiten el número de aquéllas proporcionalmente a los cines que hay, para que la música hablada no les haga una competencia desastrosa.

PARA EL RELEVO DE UN CRUCERO

Dos buques de guerra de Holanda van a las Antillas

LA HAYA, enero 17. AP. La salida de dos buques de guerra en dirección a Curazao, Antillas holandesas, no tiene otra significación, según se supo esta noche en un centro autorizado, que relevar al crucero Hertog Hendrix, que se encuentra de servicio en aquellas aguas desde hace varios meses.

El cabeza de flotilla «Arend» tenía que salir el 10 de diciembre, pero no pudo hacerlo hasta ayer. El destroyer «Van Galen» también se ha demorado, pero saldrá mañana. Los dos buques llevan algunas tropas y material de guerra para la guarnición de Curazao.

El ex-Emperador Chino Espera al Hombre Fuerte

Que surja del caos actual y pueda pilotear la nación

AHORA ES ENRIQUE PU-YI

Entrevista especial que ha concedido a Associated Press

TIEN-TSIN, China, enero 16.—AP.— El caos actual de China ha de surgir u nhombre fuerte capaz de pilotear la nación por el camino de la paz y la prosperidad, en opinión del destronado Emperador de China Hsuan-Tung, quien así la expresó en una entrevista concedida a The Associated Press. El exEmperador, llamado ahora el señor Enrique Pu-Yi, expresó igualmente sus esperanzas y temores por su patria, de la que está seguro que ha de salir de su presente letargo.

Hablando mediante intérprte, aunque domina bien el idioma inglés, Pu-Yi se refirió detalladamente a las luchas y miserias del pueblo chino, aludiendo al egoismo de que han dado muestras muchos de sus líderes. Y agregó:

—El pueblo chino quiere la paz por encima de todas las cosas, deseando el alivio de los infinitos padecimientos que le han traido las prolongadas guerras civiles, los profundos disturbios, la amenaza a sus viejas creencias y prácticas, las atrocidades de los bandidos, y las exacciones de los recaudadores de contribuciones.

—Por supuesto que debe haber cambios. Todo el mundo ha cambiado y nuestro pueblo también tiene que hacerlo. No podemos volver atrás. Tenemos que marchar hacia adelante, pero la situación parece empeorar, en vez de mejorar. La felicidad de nuestro pueblo ha desaparecido.

Y dirigiendo una mirada furtiva a un retrato de Benito Mussolini que tiene en su despacho, el exHijo del Cielo siguió:

—Estoy convencido de que surgirá un hombre fuerte que dará al pueblo paz, restablecerá el orden y comenzará la gran obra de reconstruir a China, como en tiempos pretéritos ocurrió, y como ha de volver a ocurrir en el futuro. No puedo augurar hasta cuando durará la actual lucha. Pero surgirá un gran jefe, y si nos trae la paz, tendrá mi confianza y la lealtad del pueblo.

Hsuan Tung, que actualmente vive modestamente en la Concesión japonesa de Tien-Tsin, ha vivido horas muy dramáticas en sus 24 años de existencia. Arrebatado de su cuna por la emperatriz viuda, es el último monarca de la dinastía manchú. Subió al trono a la muerte de su tio el Emperador Kwang Hsu, quien falleció sin hijos. En 1912 fué destronado por la República.

EL SR. SESTOA, A SAN SALVADOR

Desempeña el cargo de ministro de España en todo Centroamérica

TEGUCIGALPA, Honduras, enero 17. (AP).—El ministro de España, señor Sestoa, quien llegó el jueves a esta capital, partió esta mañana inesperadamente, en aeroplano, en dirección al Salvador, sin haber presentado sus credenciales, pero declarando que volverá para hacerlo.

PARIS, enero 17. (AP) El Aéro Club de Francia ofreció anoche un banquete en honor de Alberto Santos Dumont, el inventor brasileño, uno de los padres de la aviación moderna, quien recientemente fué elevado a la jerarquía de Comendador de la Legión de Honor.

El Mariscal Franchet D'Esperey y M. Laurent-Eynac, Ministro del Aire, elogiaron a Santos Dumont, contestándoles el Embajador del Brasil, Sr. Souza-Dantas, en nombre del festejado.

BARCOS RUSOS AL MAR NEGRO

Pasaron los Dardanelos sin que la comisión lo supiera

CONSTANTINOPLA, Turquía, Enero 17.—(AP). Sin que la Comisión de los Estrechos supiera nada, hoy atravesaron el Bósforo, en dirección al Mar Negro, el superdreadnought soviético Parishkaia-Kommuna (Comuna de París) y el crucero Profinfern. La Comisión declaró inmediatamente que tal cosa ha sido una violación de los tratados de Lausana sobre el régimen de los Dardanelos.

Ninguna de las naciones con riberas en el Mar Negro posee buques de guerra del poder que tiene el acorazado ruso que hoy entró en el Mar Negro, por lo cual se ha roto el equilibrio naval en éste. La Unión Soviet no reconoce el tratado de Lausana ni la comisión de los Estrechos.

LOS REBELDES CHINOS, DESALOJADOS DE HOI-KOW

CANTON, China, enero 18. (Sábado). — (AP). — Los cañones cantoneses han desalojado las fuerzas rebeldes de Hoi-Kow, ocupando la ciudad. Noticias trasmitidas por el buque inglés "Magnolia" dicen que todo está tranquilo, y que los extranjeros no han sido molestados en esa ciudad.

M.E.C.D. 2016

GRAN HOTEL "SAN CARLOS"

PROPORCIONA UN VIAJE ESPECIAL A CIENFUEGOS POR SOLO $30.00

INCLUIDO TODOS LOS GASTOS DE FERROCARRIL, HOSPEDAJE, COMIDAS, PASEOS CIUDAD, CAMPO Y BAHIA)

INFORMES Y VENTA DE BOLETINES FERROCARRILES UNIDOS

BAJOS DEL CENTRO ASTURIANO - TEL. M-3031

Santa-Cruz

fábricantes de muebles

Damos facilidades en los pagos.

GALIANO, 95 ::: Telef. A-5007.

LA CASA DE GRANADOS

Para la Próxima Estación Invernal

Véanse a continuación los Precios de algunas de las Telas de esta Casa y se llegará a la conclusión de que no admiten competencia posible.

Flat Crepe en colores, calidad extra	Yarda $ 2.40
Criffón en colores, pura seda	Yarda $ 2.00
Satín Imprime	Yarda $ 3.25
Terciopelo Chiffón estamapdo transparente	Yarda $ 7.50
Terciopelo de seda estampado	Yarda $ 5.00
Terciopelo de Chiffón liso en colores	Yarda $ 3.50
Terciopelo de Chiffón transparente liso, en colores	Yarda $ 6.00
Crepe Mongol en colores, del mejor	Yarda $ 2.80
Satén Crée en colores, pura seda	Yarda $ 2.80
Paño de Dama en colores, yarda y media de ancho	Yarda $ 2.50
Paño estampado para abrigos, doble ancho	Yarda $ 2.50
Crepe Cantón de la mejor calidad, en colores	Yarda $ 2.40
Sarga de lana	Yarda $ 0.85
Crepe Cantón en colores, calidad de segunda	Yarda $ 0.80
Rayón estampado en colores	Yarda $ 0.70
Crepe Marroquí clase extra	Yarda $ 3.50
Crepe Francés en colores	Yarda $ 1.50
Geogette calidad irrompible	Yarda $ 2.00
Flat Crepe de yarda y media de ancho	Yarda $ 3.00
Burato doble ancho en colores, del mejor	Yarda $ 1.30
Satín Espejo clase extra	Yarda $ 1.50
Crepe Romano en colores	Yarda $ 3.25
Radium en colores, para ropa interior	Yarda $ 2.75
Piezas de crea puro lino, de 18 yardas No. 5000	Pieza $10.00
Juegos de Jersey en colores	Uno 1.35 y $ 2.40

Gran Surtido en Otras Telas, Corrientes y de Fantasía; en Telas Blancas de Lino y de Algodón, y Medias de Seda en Colores.

TODO A PRECIOS REAJUSTADOS.

No Olvide que la "CASA DE GRANADOS" Es la que Más Barato Vende Y POR YARDAS.

San Ignacio, 82, Entresuelo, Entre Muralla y Sol. Teléfono: M-7073

Los barros afean el rostro más bello. Unguento Sanativo del Dr. Rabell los hace desaparecer rapidamente.

TERAPEUTICA CLINICA

Por el Dr. ALFREDO MARTINET

El éxito de esta obra lo demuestra la demanda habida, al grado de agotarse la primera edición en menos de dos años. Esta segunda edición, está traducida de la 3a. francesa, con notas y adiciones del doctor A. Ortega Diez. Está dividida en cuatro partes, como sigue: I. Agentes terapéuticos; II. Técnicas terapéuticas; III. Tratamiento de los síntomas y IV. Tratamiento de las enfermedades.

Precio del ejemplar con 1.480 páginas en 4o. y encuadernado en pasta, española ... $12.00

CURSO DE LITERATURA CASTELLANA (HISTORICA)

Por el Dr. SALVADOR SALAZAR

Esta obra, redactada para servir de texto en los Institutos de la República y adaptada a los programas modernos de la asignatura, es la más completa y sintética que se ha publicado. Además trata con toda extensión la parte que se refiere a Literatura Hispanoamericana y muy especialmente la cubana a la que dedica diez y seis capítulos.

Con el fin de facilitar a los padres y alumnos la adquisición de esta obra, la ofrecemos por un corto tiempo a un nuevo precio especial.

Precio actual, de ocasión ... $5.00

METODOLOGIA GENERAL

Por el DR. PRUDENCIO BARCELO Y PADRON

Una obra importante, en la que se ofrecen a los estudiantes y a quienes deseen tener principios sólidos en esta ciencia, los datos más precisos y las explicaciones más sencillas que pueden darse.

El autor, que es Profesor de Estudios Pedagógicos de la Escuela Normal de Matanzas, expone de modo didáctico y claro, todos los puntos importantes de la asignatura, con extrema claridad para ser comprendido por todos.

Precio del ejemplar a la rústica ... $ 1.60

EL MEDICO DEL HOGAR

Por la DRA. JENNY SPRINGER

Una obra acabada, indispensable en toda casa de familia y que contiene de modo sencillo y fácil de ser comprendido, la forma de prevenir y curar todas las enfermedades, remedios útiles caseros, indicaciones de higiene, etc., etc. Es además muy útil en casos de urgencia, mientras llega el médico y en general indispensable para la buena marcha higiénica y dietética de las familias.

La obra, que consta de cerca de 1.000 páginas, está ilustrada con profusión e impresa en magnífico papel satinado.

Precio del ejemplar encuadernado en tapas ... $ 8.00

El día 15 sale a la venta "ECUE, CHANGO Y YEMAYA"

Por JUAN LUIS MARTIN

Una obra dedicada exclusivamente a estudiar la brujería y el ñañiguismo; sus secretos; sus misterios; sus orígenes y su desenvolvimiento.

Precio del ejemplar a la rústica ... $ 1.00

GUIA SOCIAL

DIRECTORIO OFICIAL DE LA SOCIEDAD HABANERA, 1930

Contiene las principales familias de la sociedad de la Habana, con indicación de todos sus componentes y demás datos de utilidad. Además está ilustrada con numerosas fotografías de las más bellas damas.

Precio del ejemplar, encuadernado en tela ... $ 5.00

REPERTORIO JUDICIAL

REVISTA MENSUAL DIRIGIDA POR EL DR. F. LLACA Y ARGUDIN

Contiene todas las resoluciones y sentencias de la Audiencia de la Habana, en todas las materias y completamente al día.

Tenemos el año 1929, completo, y encuadernado en pasta. Precio $ 9.00.

LA MODERNA POESIA

Obispo 135. Apartado 605. Teléfono A-1171. Habana

CERVANTES

Galiano 62. Apartado 1115. Teléfono A-4958. Habana

HABANERAS

GRAN MUNDO

LA COMIDA DE ANOCHE

En señorial mansión.

Una gran comida.

Ofrecíanla en la noche anterior el cumplido **gentleman** Juan Pedro Baró y su esposa tan bella y tan elegante Catalina de Lasa.

Sus invitados formaban un corto y selecto grupo de la alta sociedad habanera.

El Embajador de España y la señora de Méndez Vigo, el Conde y la Condesa de Revilla de Camargo y el general José Martí y su interesante esposa Teté Bances.

Ana María Menocal.

Alfredo Zayas y O'Farrill.

Y los distinguidos esposos Henry Senior y Elsa Pénso y Juan Antonio Lasa y Lola Soto Navarro.

El adorno de la mesa, a cargo del aristocrático jardín **Milagros**, era todo de claveles.

Hubo después bridge.

Y mah-jong.

LA EMBAJADORA DE ESPAÑA

El almuerzo de una dama.

Alta dama del mundo diplomático.

Lo ofrece hoy en su residencia del **Country Club** la señora del Embajador de España.

En obsequio de la Condesa de Revilla de Camargo y de un grupo distinguido de damas de nuestra más elevada clase social.

Señoras las invitadas.

Exclusivamente.

Al almuerzo sucederán **parties** de bridge y de mah-jong entre la concurrencia.

Por toda la tarde.

COLEGIALAS DE VIAJE

Las que embarcan hoy.

Lindas colegialas.

El vapor americano **Cuba** las lleva después de haber pasado en esta capital las vacaciones de Navidad.

Entre otras, Nenita Azpiazu con su hermana Chiquitica y su prima, Georgina Martín Poey, que se dirigen a Washington.

Otra viajera.

Del mismo vapor.

No es otra que Glorita Juarrero y Erdmann, la cual va a Filadelfia, al gran plantel donde está educándose.

Un viaje feliz.

¡Ténganlo todas!

EN LA FINCA SAN LUIS

Una comida campestre.

Celebrada ayer.

Fué en la finca **San Luis**, la espléndida posesión del **Wajay** del señor Luis M. Santeiro y su gentil esposa, Mercedes Crusellas.

Un animado ágape del que participaron numerosas personas de la amistad de los señores de Santeiro.

Extensa la mesa.

Con un adorno del **Clavel** precioso.

Sobre un artístico lecho de espárrago se destacaba un gran candado tejido en **sweet peas** rosados y lilas y, a los lados, dos simbólicas cadenas forjadas con las mismas flores.

Un primor!

LUCRECIA BORI

Una decepción.

Grande, desalentadora...

Llucrecia Bori, afectada de un fuerte ataque grippal, no podrá venir a la Habana.

Ha cancelado con la Sociedad Pro Arte Musical los dos conciertos que tenía comprometidos para el presente enero.

Todo lo que se le preparaba.

Para festejarla.

Por prescripción del médico encargado de su asistencia no podrá cantar por algún tiempo la Bori.

Muy sensible.

AL EMPEZAR FEBRERO

Lo anuncié ayer.

El recibo de una dama.

Es de la distinguida señora Ofelia Brito, esposa del senador Fausto G. Menocal, en honor de sus adorables hijas Cuca y Carmen.

Recibo que culminará en fiesta para la cual vienen ya haciéndose los preparativos.

Fiesta en la casa.

Y en los jardines.

El adorno floral, encomendado al gran jardín **El Clavel**, llamará la atención por su originalidad y su belleza.

Espléndida la iluminación.

Fantástica.

LAWN TENNIS CLUB

En el **Tennis** de señoritas.

Un almuerzo hoy.

Lo dará la directiva entrante en obsequio de la señorita Helena Lobo y sus compañeras de la directiva saliente.

Se celebrará en el local del **Lawn Tennis Club**, en Calzada esquina a 8, Vedado.

Gran almuerzo.

De sesenta cubiertos.

El primer acuerdo de la nueva directiva ha sido fijar la fecha del baile anual.

Será en febrero.

El sábado 22.

(Continúa en la página SIETE)

La Casa Montalvo-Corral

UNIFORMES

GALIANO 105 A-6932

PARA CHOFERS Y CRIADOS

Vinos, Licores

Jamones, Lacones

Embutidos y conservas

Avenida de Belgica 61 T. A 2025

fin de Siglo

ACABA DE IMPORTAR

Terciopelo Chiffon soberbio, de caída muy suave, en todos los colores y tonos de la moda invernal.

Tules para Velos de Novia, en anchos de 100, 150, 200, 250 y 300 centímetros.

Tules para Vestidos de Soirée, en colores distinguidísimos.

Para SANTA INES (Martes 21) y SAN ILDEFONSO (Jueves 23) ELIJA SU REGALO ENTRE LAS ULTIMAS NOVEDADES DE "FIN DE SIGLO".

20% DE REBAJA a los clientes del Interior. sobre los precios del último Catálogo de la Peletería "EL MUNDO".

Lo que "EL MUNDO" ofrece en estos momentos a su clientela

no es una liquidación de pares sueltos,

de modelos "desurtidos", sino una gran rebaja en todas las fantasías de la temporada, de las cuales hay todas las medidas. Los precios de otras casas ahora, son los precios nuestros de antes. Y nuestros precios actuales son "fantásticos". Con la ventaja de siempre: que en "EL MUNDO" se encuentra de todo.

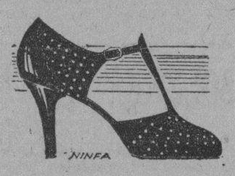

$4.99

Atractivo corte de sandalia en buen charol negro con discretos perforados. Horma española. Tacones: alto y militar.

$4.99

Modelo francés con la pala de glacé brown y la talonera de velveta nutria. Muy moderna horma corta. Tacones: alto y militar.

$2.99

En dos combinaciones. En charol negro y piel blanca con tacón extra alto. En charol y gamuza roja, horma corta, tacón alto.

$2.99

Muy elegante. De gamuza negra con las vistas de la pala en piel de plata. Tacón alto.

GRAN PELETERIA "EL MUNDO" THE WORLD

Reina 33

frente a Galiano.

J. Pérez y Cía.

Al Interior 30 cts. extra.

A UN JOCKEY LE ROBARON $1.900

El ladrón escaló el balcón de la casa en que aquél vive

En la Judicial denunció Harold H. Thunber, jockey y vecino de Lealtad 48, esquina a Virtudes, que en horas de la madrugada de ayer, penetraron en su domicilio y le sustrajeron una cartera con $800, un che que por mil cien pesos, extendido a su favor por la casa "Marchal Firts de New York," una llave correspondiente a la caja de ahorros, del Banco "Mahattan", su tarjeta de identificación como miembro del Club de Golf, "Palo Verde", de los Angeles, California, la propiedad del automóvil 4 T-900 de New York que usa en esta capital, y su título de chofer.

Estima el denunciante Harold que el autor del hecho, tuvo necesariamente que escalar el balcón que da a la calle de Virtudes, dejando en el baño de la casa, un cabo de tabaco, así como que ha podido observar huellas digitales en el mencionado balcón.

Con esta denuncia se le dió cuenta al Juez de Instrucción de la Tercera.

DESAPARECIO CON EL AUTOMOVIL

María Pere Balier, vecina de Compostela 131, dió cuenta en la Judicial que en el mes de noviembre le arrendó a José Arcai Fernández vecino de General Lee 62, un automóvil Ford, por la suma de $2 diarios, quedando obligado a guardar la máquina en el garage de San Bernardino 42, y dcho sujeto desapareció, llevándose el vehículo.

El agente B Suárez, detuvo al acusado, quien negó los cargos que se le hacían, manifestando que el automóvil, no era arrendado sino comprado a plazos, según documento que presentará al Juzgado.

En vista de esto, el acusado quedó en libertad.

AMENAZAS

En la Judicial dió cuenta por escrito, Sebastián Barrios Reyes, vecino de Real 119, Marianao, que Manuel González, de San Cándido 25, con motivo de que él ha tratado de cobrarle una cantidad que le adeuda, lo ha amenazado con producirle la muerte.

NOVIO QUE SE PREENTA

En la Jdicial se presentaron ayer Francisco Menéndez Rodríguez, de 24 años, vecino de Luis Estévez 43 y su novia Isabel López López, de 18 años, vecina de F número 222, manifestando el primero que al enterarse de que había sido denunciado por el secuestro de Isabel, por la hermana de ésta, nombrada Amalia López, hacía su presentación expontánea. El acusado fué puesto a la disposición del Juez de Instrucción Cuarta y la menor entregada a su hermana.

LOS PASAPORTES Y CIUDADANIAS

Relación de los solicitados en la secretaría de Estado

Solicitudes presentadas en el día de ayer en la Secretaría de Estado.

CARTAS DE CIUDADANIA

Rafael Wong, Leopoldo Ochoa, Mario Tomé, Marta Ruiz, José González, Isidoro Torres, Luis Echezabal, Manuel Alvarez, Adela Follo, José Fernández, Antonio García, Chong Kuan, María Arias, Enrique Diez, Adolfo Marzol, Manuel Sol, Carlos Fox y Julio Iglesias.

PASAPORTE

Everando Alvarez, Juan González, José González, Valentín González, Cosme Estrada, Luis Badell, Gustavo Gómez, Carmen Castellanos, José Suárez, Manuel Belga y Juan Ochoa.

DEL PARTIDO DE LAS SUFRAGISTAS

El día 25 del corriente se efectuará el baile de trajes

El sábado 25 del actual se celebrará definitivamente el gran baile de trajes anunciado a las nueve de la noche en Carlos III número 13.

La señora Amalia E. Mallen de Ostolaza, presidenta, nos dice que pueden pasar a recoger su invitación los que deseen, de 5 a 6 p. m. por San Ignacio 50 esquina a Lamparilla, cualquier día hábil.

DINERO SOBRE ALHAJAS

Vea la calidad y precio de nuestras prendas.

LA REGENTE

Neptuno 39. Teléfono A-4376.

Agentes para Anuncios en EUROPA:

L. MAYENCE & Cie

DAVIGNON, BOURDET & Cie, Succrs

9, Rue Troncbet, PARIS

19, 21, 23, Ludgate Hill, LONDRES

Su Cocina,

¿ES MODERNA?

Piense que

Cocinar Eléctricamente

es la última palabra en confort doméstico y ahora

Está a su Alcance

con la gran reducción de precios y amplias facilidades de pago que ofrecemos en nuestra campaña de ventas de

Cocinas Eléctricas

Hotpoint

Precios

Desde $87.00 en adelante

Solo el 20 por ciento de entrada y el resto en cómodas mensualidades.

El modelo que se ilustra "RA100 De Luxe" es uno de los más notables de la línea Hotpoint. Se entrega con los accesorios que también se ilustran, todos ellos comprendidos en el precio de la cocina.

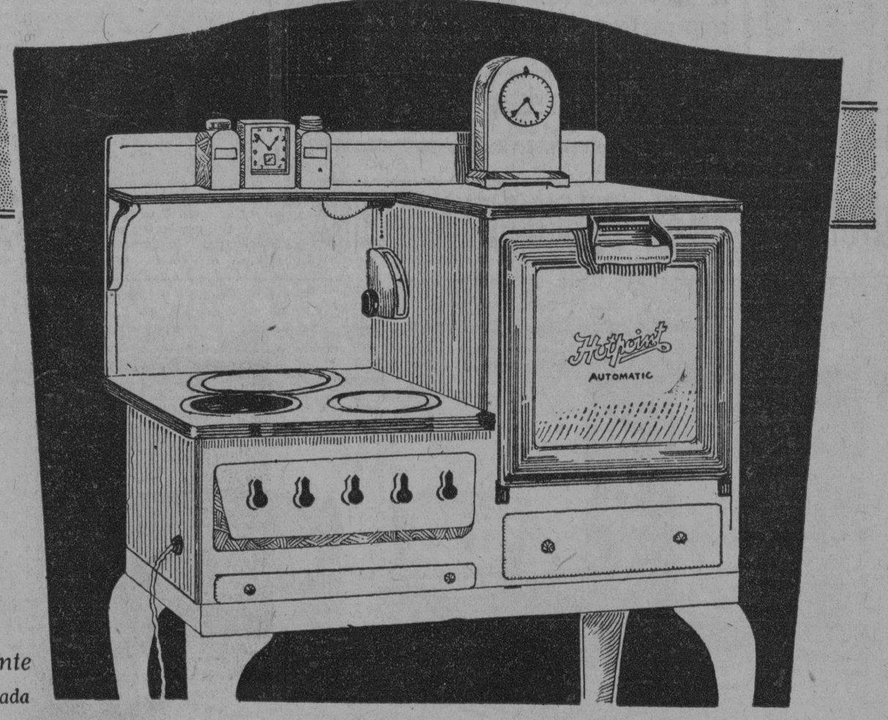

Le interesa

Extraordinariamente

investigar las grandes ventajas que le ofrece una moderna cocina eléctrica que puede ser suya ahora en tan atractivas condiciones.

Visítenos

para ofrecerle una demostración en:

Galiano y Neptuno

o en cualquiera de nuestras Sucursales en el interior de la Isla.

Cía. Cubana de Electricidad

A las Ordenes del Público

M.E.C.D. 2016

Información Religiosa Nacional y Extranjera

POR LA UNIDAD DE LA IGLESIA

La octava de oraciones con ese objeto da comienzo hoy

Se va extendiendo a toda la Iglesia Universal la hermosa práctica de hacer una Octava de Oraciones por la conversión de las Iglesias desidentes, desde el 18 de Enero, fiesta de la Cátedra de San Pedro en Roma, hasta el 25, fiesta de la Conversión de San Pablo.

La comenzó en 1908 la Sociedad Expiatoria ("The Society Of Atnement"), comunidad religiosa episcopalina de los Estados Unidos. Entre sus primeros frutos figura la conversión de toda la Comunidad en 1910, en cuyo año Su Santidad Pío X, aprobó esta santa práctica y la enriqueció con Indulgencia Plenaria que se gana confesando y comulgando el 18 o el 25.

Durante esta Octava deben rezarse las siguientes preces diarias, que insertamos aquí porque no se hallan incluidos en los manuales de devoción:

Antifena.— Que todos sean una misma cosa, como Tú, Padre, lo eres en Mí, y Yo en Tí; que así sean ellos una misma cosa en nosotros, a fin de que el mundo crea que Tú me has enviado".

V.—Yo digo que tu eres Pedro.

R.—Y sobre esta piedra edificaré mi Iglesia. (San Mateo XVI, 18) ..**Oración.**— Señor mío Jesucristo que dijistes a tus Apóstoles: mi paz os dejo, mi paz os doy; dignate mirar, no mis pecados, sino la fe de tu Iglesia, y concédele aquella paz y unidad que son más conformes como tu voluntad. Tú que vives y reinas por los siglos de los siglos. Así sea.

LA ASOCIACION DE CATOLICAS

Elecciones generales que se han efectuado en esa entidad

El domingo a las 9 y media tendrá lugar la Junta Preparatoria para la presentación de Candidaturas para el gobierno de la Asociación de Católicas Cubanas para el bienio 1930-1931.

Se verificará en los salones del Sanatorio La Milagrosa, en Cerro y Santa Teresa.

Las elecciones serán el domingo 26 de 9 a 12 de la mañana en los mismos salones.

Hasta ahora la candidatura que parece contar con la generalidad de los votos es la de la señora Alicia P. de Mendoza, para Presidenta, la señora Guillermina Portela, la Vive presidente; la señorita María Luisa Fernández Porro y la señorita Inés Rodríguez, para Vicesecretaria.

La señora Rosa López de Izaguirre seguirá ocupando el puesto de Tesorera que con tanto acierto ha desempeñado durante estos tres últimos años.

Los nuevos pabellones próximos a inaugurarse y que esta Asociación está terminando de construir, hará de la Asociación de Católicas Cubanas una de las Sociedades de mutualidad más importante de Cuba.

DIA 18 DE ENERO

Este mes está consagrado al Niño Jesús.

Jubileo Circular.— Su Divina Majestad está de manifiesto en la iglesia de las Ursulinas.

La Cátedra de San Pedro en Roma.— Santos Leobardo, confesor; Volfredo y Antenógenes, mártires; Santas Librada, virgen y Prisca, virgen y mártir.

Santa Prisca, virgen y mártir. De padres muy ilustres y en la ciudad de Roma, nació nuestra Santa. De muy niña se distinguió por su amor a la religión del Crucificado.

Hallándose en una ocasión, en un oratorio de los cristianos, fué sorprendida por los emisarios del emperador a cuya presencia fué conducida. Viendo el Emperador su tierna edad y juzgando que fácilmente cedería, mandóla conducir a ofrecer sacrificio al templo de Apolo. Santa Prisca, lejos de intimidarse, respondió que sólo Jesucristo era digno de veneración y culto, y que por lo tanto despreciaba a sus ídolos. El emperador dispuso que se le diera el cruel tormento de los azotes, pero todo fué inútil, y se afirmó más y más, confesando a Jesucristo. Por fin, dispuso el tirano que le cortasen el cuello, lo que se ejecutó el día 18 de Enero del año 262.

AVISOS RELIGIOSOS

Iglesia de La Merced

El sábado 18 del actual a las 8 y media a. m., se celebra Misa Cantada de Requiem, por el eterno descanso de la señora Micaela de León de Lucas.

Invitan a los fieles sus afligidos familiares.

177 2d. 17, 18 En.

FIESTAS A SAN HILARION

(En Guanajay)

El domingo 19 por ser el tercero de mes consagrado a San Hilarión, a las 9 y media Misa cantada con orquesta y Sermón y a las 5 p. m. Exposición Solemne y los Veintiún Domingos, que también se hacen después de las misas de 9 y media y 11.

El martes 21 a las 9 ymedia Misa cantada y Sermón a San Hilarión, A las 5 p. m. Exposición y visita al Santo Anacoreta.

Ya han llegado de Alemania las medallas en oro y esmalte de San Hilarión, las que se pueden adquirir en la Iglesia de Guanajay a peso cada una o por correo certificadas a $1.20 pidiéndolas al señor Cura Párroco de Guanajay, Apartado 29, a quien se dirigirán las limosnas para el "Resplandor", que se bendicirá el 20 de Abril.

E-183. 1d. 18 En.

VIN MARIANI

El mejor de los tónicos y de los reconstituyentes

Vino de juventud, que hace vida, conserva la fuerza a los que la gastan y la devuelve a los que la han perdido.

MARIANI, 41, Boulevard Haussmann, Paris

De venta en todas las buenas farmacias.

ANUNCIESE EN EL "DIARIO DE LA MARINA"

HERMOSA FIESTA CONMEMORATIVA QUE CELEBRARON LAS MADRES REPARADORAS

El vigésimo quinto aniversario de la fundación de su convento de la Habana, dió lugar a solemnes festivales

Con grandiosos cultos han conmemorado las Religiosas de María Reparadora, el Vigésimo Quinto Aniversario de la fundación de su Convento de la Habana.

Los cultos se ajustaron al siguiente programa:

El primer día, a las 7 de la mañana, celebró el Santo Sacrificio de la Misa para la Muy Reverenda Comunidad, el Muy Ilustre Señor Deán del Venerable Cabildo Metropolitano de la Habana, Monseñor Alberto Méndez, quien distribuyó la Sagrada Comunión y expuso el Santísimo Sacramento.

A las ocho, a. m., el Capellán de la Comunidad, aplicó la Misa, según las intenciones de las personas que sostienen en esta Capilla, el Culto del Santísimo Sacramento.

A las 9 a. m. Oficio solemne y sermón por Monseñor Santiago G. Amigó, Protonctario Apostólico.

A las 5 de la tarde, bendición solemne con el Santísimo Sacramento, en la cual ofició el Ecxmo. y Reverendísimo Monseñor Pedro González Estrada, Arzobispo de Attalia.

El segundo día del Triduo, a las 7 a. m., hubo Misa de Comunión general para las Congregaciones de Madres Católicas e Hijas de María Obreras, en la cual ofició el R. P. Camilo García, Superior de la Residencia de la Compañía de Jesús de la Habana.

A las ocho, a. m., hubo otra Misa de Comunión general, que celebró el Capellán de la Comunidad, R. P. José Manuel Corrales, para las Asociaciones de Profesoras Católicas y Pequeña Corte de María Inmaculada. Esta Misa se ofreció por el eterno descanso de los bienhechores difuntos.

A las nueve de la mañana, Oficio solemne del Santísimo Sacramento y sermón por el R. P. Esteban Rivas, S. J., Director de la Federación Mariana de la Anunciata y Asistente Eclesiástico de la Asociación de Caballeros Católicos de Cuba.

A las 5 de la tarde, solemne bendición y reserva, en la cual ofició el M. R. P. Enrique Carvajal, Vive Provincial de la Compañía de Jesús en Cuba.

El tercer día, último del Triduo, a las 7 a. m., celebró la Misa de Comunidad, el Ilustradísimo y Rvdmo. señor Canónigo Arcediano, Dr. Manuel Arteaga y Betancourt, Provisor y Vicario de la Archidiócesis de San Cristóbal de la Habana.

A las ocho, a. m. el Superior de los Padres Salesianos de Cuba, R. P. Adrián Marconcini, celebró Misa de Comunión general para las Asociaciones de Señoras de da Adoración y Señoritas de la Corte de María Aeparadora.

Se ofreció esta Misa a intención de los Fundadores de este Convento de María Reparadora de la Habana.

A las 9 a. m., Ofició solemne del Santísimo Sacramento y sermón por el Excmo. y Revdmo. Monseñor Manuel Ruiz y Rodríguez, Arzobispo de la Archidioócesis de San Cristóbal de la Habana.

A las 5 de la tarde, bendición solemne con el Santísimo Sacramento, Te-Deum y Bendición Papal.

Ofició en estas augustas ceremonias, el Excmko. y Rvdmo. Señor Dr. Jorge A. Caruana, Delegado Apostólico de las Antillas.

La parte musical de estos magníficos cultos de acción de gracias al Señor por los beneficios recibidos de su liberalidad, en estos primeros 25 años, fué interpretada de manera magistral por la Comunidad de Madres de María Reparadora, que constituyen un bellísimo orfeón.

Asistió una numerosa y distinguida concurrencia de fieles.

Las Madres de María Reparadora, se dedican a la Adoración continua del Santísimo Sacramento y a la Acción-católico social en la mujer y en los niños.

Tiene establecido Catecismo en su Convento y Escuelas para Obreras. Y en su Iglesia, las Congregaciones de Madres Católica, Hijas de María Obreras, Profesoras Católicas, Pequeña Corte de María Inmaculada, señoras y señoritas de la Corte de María Reparadora.

Conservan la piedad y celo de estas Asociaciones por medio de la frecuencia de los Santos Sacramentos, Ejercicios Espirituales y Conferencias.

Enseñan y socorren a los niños de su Catecismo y a las Obreras de sus Escuelas Nocturnas.

En su convento una bendición del Señor para la Iglesia y para la Patria, a las cuales dota de hijos espirituales, que las sirven con sus virtudes y con su acción moralizadora de la sociedad.

Y ahí tenéis la respuesta, los que incesantemente preguntáis, ¿"para qué sirven las monjas"? Para orar por los que no oran, y como decía Víctor Hugo, que no es ningún Santo Padre ni siquiera cristiano práctico: **"Mucha falta hace los que oran siempre por los que no oran nunca".**

Enseñan a vuestras madres, esposas o hijas, a ser virtuosas, pacientes, caritativas y resignadas; a enaltecer vuestro hogar, vuestro honor y reputación y no a mancharlo y deshonrarlo en el lodazal de sus vicios.

A las maestras, a que preparen digna y santamente a las que en un día han de ser las madres de los futuros ciudadanos de la nación.

La Naturaleza modela al hombre, pero la madre al ciudadano.

Ella, puede hacer del corazón de sus hijos, el de un gran patriota o el de un vil traidor.

Ellas enseñan a orar a vuestras mujeres, para que como Moisés se interpongan entre Dios y vuestros pecados, y enviten que seáis destruídos y eternamente condenados, por su inexorable justicia.

Cuantas veces el Señor clamará como a Moisés, irritado por vuestros continuos pecados y desacatos a Su Divina Majestad: "¡Déjame aniquilar a ese hombre, perverso y atrevido, que me desafía con ira satánica!" Y vuestra madre, esposa o hija, postrada ante el Santísimo en su hora de adoración y reparación, le dirá: ¡"Señor, no os lo permito, perdón y misericordia para él por vuestra Preciosísima Sangre"!

Y el Señor, que dijo a Moisés, por tus oraciones perdono a tu pueblo, también a aquella abnegada madre, esposa o hija, la misma expresión, y radiante de gozo espiritual partirá a su casa, por que os ha salvado de caer en las manos de Dios vivo en vuestro pecado, y terrible caída es, dice San Pedro.

Que Dios conserve por muchos años, el pararrayos espiritual de la Divina Justicia, que se llama Convento de María Reparadora.

Gabriel GLANCO.

HOY

es cuando debe Ud. cuidar su salud para que los "mañanas" por muchos años le traigan bienestar y goce de la vida. Acumule robustez y resistencia con la

Emulsión de Scott

SOLEMNE FIESTA ANIVERSARIO DE LA APERTURA DEL TEMPLO DEL CARMELO

Valiosos donativos hechos a la Gloriosa Patrona. El escapulario está bordado con oro, perlas y pedrería

Conforme se anunció, se celebró el día 15 el septuagésimo aniversario de la bendición de la Iglesia antigua del Carmelo y celebración de su primera Misa. Siendo lo notable que la imagen primitiva de la Patrona estrenó este día: 1o., El escapulario del hábito y los de la mano de la Virgen y el Niño. Son un obsequio que han hecho a su doblemente Patrona las Rvdas. M. M. Carmelitas DD. del Convento de Santa Teresa. Están primorosamente bordados con el oro más fino imitando el estilo de la imagen, con profusión de perlas legítimas, brillanticos y esmeraldas. 2o., Un precioso trono que consta de un pie de estilo Renacimiento Español, como el de la escultura en que fué tallada esta imagen antigua, y una nube con angelitos y querubines. Y, 3o., Un "Canto Popular a la Patrona del Carmelo", cuya letra y música es original del Padre promotor de esta fiesta.

La fotografía de la Patrona del Carmelo entronizada y su canto popular saldán en las Revistas Rosal Dominicano, Aromas del Carmelo y Revista de La Salle.

Este día a las 7 y media a. m., (día y hoa en que se bendijo la capilla primitiva y provisional de esta iglesia en 1860) se bendijo el nuevo trono, y fué entronizada la Patrona del Carmelo al mismo tiempo que se estrenaba su canto popular. Acto seguido el Padre recitó un acto de consagración del pueblo a su Patrona.

A las 8 comenzó la Misa solemne, que es la hora en que comenzó la misa primera que se celebró en el pueblo del Carmelo, anteior al Vedado, Medina, etc.

El P. Reginaldo anunció desde el altar que el objeto principal de esta fiesta era dar gracias a Dios y la Patrona por habernos concedido unos fundadores tan fervorosos y celosos; divulgar la noticia de como esta Iglesia es la más antigua de la parte occidental de la Habana; y como la Patrona y titular de este bario es la Virgen Stma. del Carmen; cuya capilla provisional (según consta en el expediente canónico de la construcción de esta Iglesia) estaba terminada con antelación al 29 de Abril de 1859; y por lo tanto con anteioridad a la aprobación y sanción oficial y definitiva de esta población del Carmelo, que fué el 7 de Mayo del mismo año. Y por último como esta es la imagen verdadera y original de la Patrona del Carmelo y sus distintas y sucesivas ampliaciones, cuales son el Vedado, Medina, Rebollo, etc. Así consta en los anuncios, invitaciones, crónicas y recordatorios que en aquellos tiempos hacían los vecinos de estos barrios, que se reunían en este templo y plaza para celebrar unidos las fiestas y ferias del mes de Julio, dedicadas a la Patrona común, la Virgen del Carmen.

Por la tarde resaltó más la hermosura y airosidad de la Patrona en su trono, cuando salió adornada en sus andas durante la procesión que se anunció.

Por último, el P. Reginaldo advierte a los que deseen conocer más a fondo este asunto, que pueden informarse más extensamente en el "Boletín de las Provincias Eclesiásticas de la R. de Cuba", donde saldrán publicados los documentos que se refieren con esta fiesta.

L. BLANCO.

ALEMANIA Y EL JUBILEO PAPAL

La prensa dedica al Sumo Pontífice grandes elogios

BERLIN, Enero. (A. D.)—La prensa alemana dedica a Su Santidad el Papa Pío XI, con motivo del quincuagésimo aniversario de su consagración como sacerdote, artículos concebidos en términos particularmente cordiales y le expresa las felicitaciones del pueblo alemán.

Con especialidad recuerda en esta ocasión la notable labor realizada por el entonces Visitador Apostólico Achille Ratti, o sea el actual Papa Pío XI, en las regiones sujetas a plebiscito de la Prusia Oriental y de la Alta Silesia. En aquella época, el actual Pontífice, obedeciendo instrucciones de su antecesor, Benedicto XV, se trasladó a esas regiones, en las cuales, de acuerdo con el tratado de Versalles, debía llevarse a cabo una votación para decidir si habrían de pertenecer a Alemania o a Polonia, y contribuyó mucho para aliviar la suerte de la población en relación con la opresión, las vejaciones y chicanas de las tropas de la Comisión Plebiscitaria Interaliada.

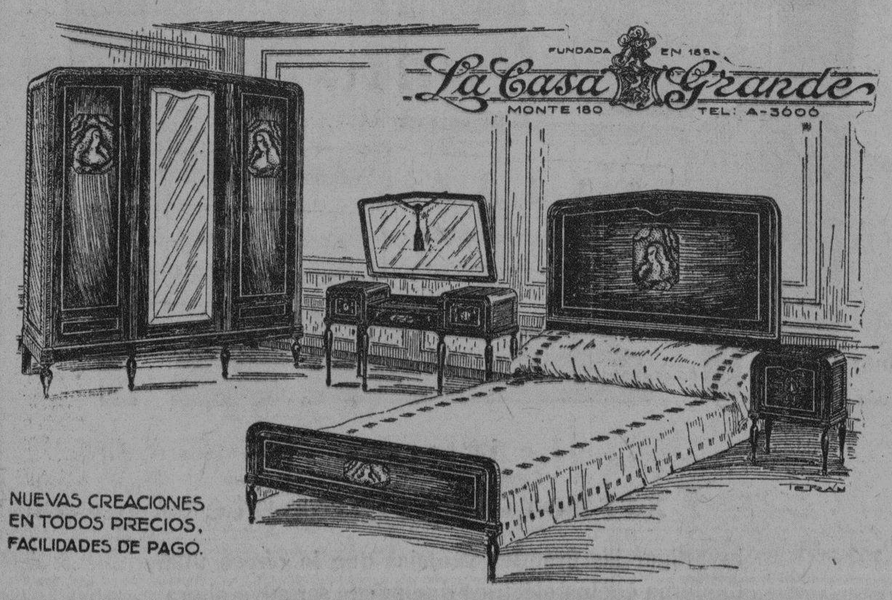

NUEVAS CREACIONES EN TODOS PRECIOS, FACILIDADES DE PAGO.

SERIE "A" $1.00 — EN TODAS PARTES ESPEJUELOS "PRESIDENTE" — SERIE "B" $1.50

EXIJA LA MARCA Y LA SERIE EN ORO EN LAS VARILLAS

A. MIRANDA VALCARCEL, S. en C. — VILLEGAS 82 HABANA — A. D. VARELA

Para ELLOS y Para ELLAS

CONSULTORIO POR LA DOCTORA HERMINIA PLANAS

SECRETOS DE UNA PARISIENSE. CONOCETE A TI MISMA.

TRIUNFO DE AMOR

La garza al olivo se fué con la nueva,
y ya desde lejos le empezó a gritar:
—Olivo—patriarca, diga si lo aprueba;
los dos forasteros no dejan de amar:—

Y ¡cómo en malicias envolvió la nueva!
La garza es un ave de poco volar.

Asomó el hocico por una rendija,
se arrojó a la tierra por curiosear,
y, bullendo en iras, la gris largatija
el pecho en las zarzas se arañó al pasar.

Que sin alma dentro ni amor que la rija
es la sabandija del largo envidiar.

Hacíase un ruido de tormenta sorda
entre las retamas cuajas de flor;
moscas y mosquitos trabándose en horda,
reían del claro misterio de amor.

Y, porque la sangre y el mal les engorda,
bajo ellos su cáliz cerraba la flor.

¡Brilla mediodía, que el mal se acrecienta!
Las aguas inmóviles en el hoyo están;
pero el sapo enorme de piel cenicienta
en cada burbuja les pone un afán.

Suenan horas malas: el sapo las cuenta,
maldicfones echa: ¿dónde pararán?

¡Brilla luz divina, sobre el mundo malo!
Las flores se cansan del largo esperar,
El lagarto triunfa del peñasco raloa,
y ofusca el lejano reflejo del mar.

¡Brilla, luz divina, sobre el mundo malo!
Las flores se cansan del largo esperar,

Los dos forasteros, con marcha pesarosa,
con temor de todo, no saben andar,..
Dios tiene una oculta mirada piadosa;
vuela por los aires una mariposa
dorada de fuego y verde de mar,

Camino adelante va la mariposa:
los dos forasteros no dejan de amar!

E MARQUINA.

'AN. ING.' (Habana).

No comprendo la firma, tal vez no son esas las letras, pero de todos modos creo que le será fácil ver que le contesto. Puesto que vive en esta capital, le aconsejo vaya a "Le Printemps", Obispo y Compostela y consulte al dueño, señor Fernández sobre lo de la ropa blanca. Tienen grandes existencias de ropa blanca y de telas blancas, fina, y pueden ilustrarla sobre lo que desea saber. Hace tiempo que sé que para conservar seda blanca, debe envolverse en papel o seda azul. De ese modo no se vuelve amarilla. En cuanto a las iniciales, siempre será mejor que sean las de usted, especialmente si es ropa que llevará usted de su casa.

¡Felicidades!

"UNA COTORRITA":

Sus proporciones son buenas y puede llevar la clase de peinado que desee. El peinado sobre la nuca, estará bien. El sombrero, con algo de ala. (Vea los modelos de la "Maison Eugenia". Amistad 59 y hable con la dueña. Dígale que la recomiendo).

MARIA DEL PILAR:

La Oficina de "Cultura Física y Mental", está en San Ignacio 9, ciudad. El número suelto de la revista vale 20 centavos y la suscripción anual, 2 pesos. En cualquier lugar que vendan revistas, podrá obtener números sueltos de "Cultura, Física y Mental".

SIN ENTRAÑAS

"El juez mandó analizar las entrañas de una señora. Parece que la señora murió envenenada".

Los químicos no pudieron realizar el análisis pues la señora no tenía entrañas.

A. RODRIGUEZ:

Recibidas su amable cartica y poesía adjunta. ¡Agradecida! También le deseo muchas venturas en el nuevo año. La composición tiene mejor intención, que inspiración y forma. Siga leyendo buenos autores, estudie, copie buenos versos fijándose bien en la estructura y con seguridad que algún día podré tener el gusto de complacerla.

LAZARO:

No se desconsuele, por lo que explica se trata de lo que vulgarmente se conoce por un brote de ácido úrico. Lo principal es que vea al médico, pero exteriormente puede aplicarse sobre la piel dañada, la conocida pomada EGO-SUM, tan recomendada en casos como el suyo. Son muchas las personas curadas en poco tiempo de usar esta pomada EGO-SUM. Pídala en boticas y droguerías.

M. M. M.:

Una buena práctica, muy sencilla, para contrarrestar la excesiva transpiración de las manos, es humedecer las algunas veces durante el día con una buena agua de Colonia. Le recomiendo eficazmente la de "Agustín Reyes", de venta en todos los comercios acreditados. Especialmente droguerías y perfumerías. Además de ser exquisita es también de manipulación racional. (Doblemente recomendable).

ARTEMIO, (La Glitra):

Pida a su boticario la pomada LILIANA y aplíquela en forma de masaje en el cuero cabelludo. Pronto recobrará el cabello perdido. (El botecito vale dos pesos).

UNA MARTIR:

Me parece que usted tiene mucha parte de culpa. No se desespere, ni se abandone, eso ¡mucho menos! Su figura se arreglará tan pronto le preste alguna atención. Vaya a "El Deseo", corsetería de Galiano entre Animas y Virtudes, hable con la "Señorita Carmen", dígale que quiere una faja como las que yo uso y ya verá qué pronto se siente otra. Vea la dirección que doy a "Una Cotorrita" y con poco costo adquirirá un sombrero adaptado a su fisonomía, que la favorezca. Encomiéndose a la Milagrosa Santa Teresita del Niño Jesús.

FUNDAMENTOS:

Patria es comunidad de intereses, unidad de tradiciones, unidad de fines, fusión dulcísima y consoladora de amores y esperanzas.

x x x

Los derechos se toman, no se piden, se arrancan, no se mendigan.

x x x

La montaña acaba en pico; en cresta la ola empinada que la tempestad arremolina y echa al suelo; en copa el árbol y en cima ha de acabar la vida humana.

x x x

La verdad, una vez despierta, no vuelve a dormirse.

x x x

Una ciudad es culpable mientras no es toda ella una escuela; la calle que no lo es, es una mancha en la frente de la ciudad.

x x x

LA COMIDA SIN COCINAR

Siempre hemos predicado desde estas columnas la sencillez de los métodos para el embellecimiento, pero desgraciadamente, está en la naturaleza humana buscar siempre lo más complicado, creyéndolo más satisfactorio, que lo simple. Pocas son las perseguidoras de la belleza personal que se den cuenta, de que desayuno compuesto del menor número posible de elementos facilitará grandemente sus problemas de tocador.

Hoy daré para beneficio de mis lectoras la recomendación de que consuman por lo menos dos veces a la semana un desayuno y una comida sin cocinar. Al componer los menús de alimentos crudos debe elegirse siempre no sólo lo que es digestivo sin ayuda del fuego, sino también lo que sera bien al paladar.

Si se pudiera comer una comida cruda en el día toda la vida, el estómago encontraría mucha satisfacción y descanso. Los alimentos que pueden comerse crudos son, por lo demás ricos en vitaminas y ayudan a limpiar el intestino de venenos, contribuyendo poderosamente, como de suponer, al mejoramiento de la salud y de la belleza.

La variedad de alimentos que pueden comer en su estado natural es mayor de lo que la mayoría de las personas cree. Todos los productos del establo, tales como la leche, la nata, crema, mantequilla y quesos, nueces, ciruelas, dátiles, pasas e higos secos pueden formar la base más fuerte de la dieta "cruda". Debe incluirse también gran cantidad de frutas frescas y verduras y ensaladas de lechuga, pepinos, tomates, chicharos frescos, zanahorias, apio, nabos, col. Algunas personas son capaces de comer patata cruda, pero no la generalidad. Los huevos frescos ya sea batidos con limón o con leche fresca son extremadamente saludables y nutritivos. Algunos cereales entran en los menús de alimentos crudos.

Damos en seguida los de tres desayunos y tres almuerzos ligeros o cenas en que todos los alimentos se presentan en su estado natural:

Desayuno Primero.—Una manzana, un plato de trigo molido con dátiles picados y crema; un vaso de leche.

Desayuno segundo.—Una toronja, una bebida hecha con jugo de uva, agua caliente y miel de abejas; avena cruda con pasas y crema.

Desayuno tercero.—Un plátano, un huevo batido en leche cruda, con un poco de extracto de vainilla y azúcar moreno.

Almuerzo primero.—Queso de crema con higos y dátiles secos y picados; ensalada de verduras hecha con lechuga, zanahorias ralladas y aderezo arreglado con partes iguales de jugo de limón y aceite. Un vaso de jugo de naranja.

Almuerzo segundo.—Nueces y dátiles picados; un vaso de leche agria; ensalada de peras con queso rallado.

Almuerzo tercero.—Nueces, tomates en rebanadas con ensalada de manzanas arreglada sólo con jugo de limón; ensalada de manzanas y pasas y un vasito de jugo de uva.

Almuerzo cuarto.—"Cocktail" de frutas hecho con toronja, naranja y plátano; ensalada de col tierna con aceite, vinagre, sal y pimienta y nueces.

Para aliviar toda clase de dolor

con los **EMPLASTOS Parches Porosos de ALLCOCK**

El remedio externo que ha traido alivio y consuelo a millares desde hace más de 80 años!

De venta en todas las farmacias. Instrucciones con cada parche.

VITAMINA D

AL NIÑO RAQUITICO LE ES INDISPENSABLE LA VITAMINA D. PARA ENGORDAR

EL ACEITE TRES FILOS

de Higado de Bacalao del Dr. Herrera contiene mas Vitamina D. que ningun otro alimento

Por tanto, si su niño está raquítico, necesita tomar "Aceite Tres Filos", del doctor Herrera.

El "Aceite Tres Filos", del doctor Herrera, es importado directamente de Noruega y envasado en Cuba.

El "Aceite Tres Filos", del doctor Herrera, es muy valioso para combatir raquitismo, escrófulas, tuberculosis, etcétera.

Al comprar aceite de hígado de bacalao, pida "Aceite Tres Filos", del doctor Herrera.

M.E.C.D. 2016

TRIANON

DE $2.00 a $5.00

Hemos marcado infinidad de estilos propios para usar ahora. Si no hay su medida en determinado modelo, encontrará un sustituto tanto o más bonito.

Hnos. Alvarez. - Neptuno y San Nicolás. - Telf. A-7004

PRESTO
PRODUCTOS SANITARIOS

POMOS 6 onzas $0.35 UNO.

DE 16 onzas $0.75 UNO.

LUSTRE PRESTO

Limpia y conserva los muebles en condiciones inmejorables. Las superficies que reciben con regularidad Lustre Presto retienen su precioso brillo.

DE VENTA EN:

"LA VAJILLA"

LOCERIA Y CRISTALERIA.

Ave. de Italia 114. Teléfono: A-4080.

REINA DE LAS CREMAS

J. LESQUENDIEU PARIS

MI CUTIS ES BELLO

DEBIDO AL USO DE LOS Polvo, Jabón y Crema

Para ser elegante y conservar el cutis fino y terso use la REINA DE LAS CREMAS

Hace desaparecer las arrugas y las manchas. Uselo siempre

RAMOS Y LEROY 17 Y E. VEDADO TLF. F-6292

ENCAJES

Acabamos de recibir las últimas creaciones en

CUELLOS de ENCAJE

GUARNICIONES en varios anchos y ENCAJES para ropa interior.

Aunque no necesite comprar ahora estos artículos le recomendamos vea una de nuestras vidrieras, por Galiano, donde exhibimos algunos modelos.

Precios Incomparables

Bazar Inglés

LÓPEZ Y RIO, S. EN C.

IMPORTADORES DE SEDERIA Y NOVEDADES.

AVENIDA DE ITALIA Y SN. MIGUEL.

La pluma que Ud. quiera—en el mango que prefiera

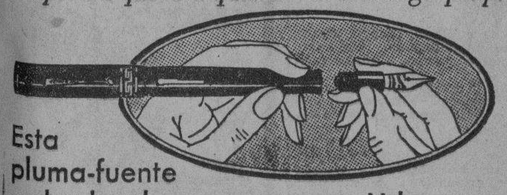

Esta pluma-fuente es hecha de encargo para Ud.

NINGUNA otra pluma-fuente puede convenirle tanto como la nueva Wahl-Eversharp "Personal-Point." Esta pluma fuente, completamente individual, es hecha "a la orden"—tal y cómo Ud. la desea. Primeramente escoge Ud. el mango que más le agrade en cuanto a estilo, peso y color. Después, mediante la invención de Wahl-Eversharp—la punta intercambiable—puede Ud. elegir la pluma más adecuada a su escritura. Ante los propios ojos de Ud. el vendedor arma su pluma-fuente, en un instante y para siempre. Todo el mundo se muestra maravillado ante la sencillez y conveniencia de este nuevo método de construir las plumas-fuente de encargo.

Vea Ud. estas plumas en los establecimientos del ramo

WAHL EVERSHARP

PLUMAS-LAPICEROS

Fabricados por la Wahl Co., Chicago, E. U. A.

Representante: RECIPROCITY SUPPLY CO., Habana

ANUNCIESE EN EL "DIARIO DE LA MARINA"

HABANERAS

(Viene de la página CINCO)

SANS SOUCI

MORITA

Triunfadora.
Son su garbo, con su donaire...
Morita, la escultural, la sugestiva bailarina, la que hace pareja con el célebre Sevilla en los salones de Sans Souci.
Desplegando un traje de época, de grandes, de infinitos vuelos, aparece la fotografía que esmalta esta página.
Esa es Morita.
Graciosa, retrechera.
Morita y Sevilla cuentan con todas las simpatías de los asiduos al flamante restaurant campestre de la carretera de Arroyo Arenas.
Actuarán esta noche.
Como de costumbre.

EN PLENA TARDE

Una boda ayer.
Sencilla y solemne.
Celebrada a las cinco y media de la tarde en la Iglesia Parroquial de Jesús del Monte.
Muy bonita la novia.
Emma Marrero.
Unió su suerte, como ya había unido su alma y su pensamiento, a la suerte del correcto joven Arturo Lazaga.
Ante el altar, con las simbólicas galas de las desposadas, aparecía muy interesante la señorita Marrero.
El ramo que llevaba, creación del acreditado jardín **El Crisantemo**, era de estilo Renacimiento.
De rosas y dalias.
Nardos y jazmines.
Tan lindo como el ramo de tornaboda, del propio jardín **El Crisantemo**, todo de rosas.
Fueron los padrinos, la señora Estela Guirond de Lazaga y el señor Rafael González y Fernández de Castro teniente de la Marina de Guerra.
Emma y Arturo.
¡Sean muy felices!

EN LA CLINICA DEL VEDADO

Con gran júbilo.
Poseídos de dicha inmensa.
Así han recibido una angelical niña el doctor Arturo Curbelo y su joven y bella esposa Carmen González.
Un matrimonio feliz.
Muy simpático.
El doctor Curbelo es ayudante de la Universidad de la Habana y jefe del departamento biológico del acreditado Laboratorio Reinaldo Márquez.
Ocurrió el alumbramiento de la señora González de Curbelo en la gran Clínica del Vedado.
Asistida fué, con su proverbial maestría, por el reputado doctor Ramírez Olivella.
Está ya en su casa.
Muy satisfecha, muy contenta.

LAS BODAS DE HOY

Son tres.
En iglesias distintas.
Celébrase en la Parroquia de Nuestra Señora de la Caridad, el matrimonio de la señorita Josefina Rodríguez Montero con el señor José R. Nogueira Rivero.
A las nueve de la noche.
Según expresa la invtiación.
Ante el altar mayor de la Iglesia Parroquial del Vedado unirán su suerte la señorita Ofelia de Lamar y del Llano y el joven doctor José Angel Gronlier.
Las invitaciones, que suscriben los padres de los novios, están hechas para las nueve.
Y la boda que está dispuesta para las diez en la Iglesia del Santo Angel Custodio.
Son los novios la bellísima señorita María Herrera y el señor José Justo Martínez.
A cargo del jardín **Milagros** están tanto el decorado floral como el ramo de mano.
Boda elegante.
A cuya reseña me obligo.

MR. THEODORE WEICKER

Distinguida personalidad.
De la alta sociedad americana.
Llega hoy a bordo del trasatlántico inglés **Caronia** Mr. Theodore Weicker, Presidente de la Casa Squibbs, de New York, una de las firmas comerciales más conocidas de los Estados Unidos.
Le acompañan su esposa e hija.
Esta última, Mrs. Florence Weicker, figura entre la élite de la alta sociedad americana.
Permanecerán una corta temporada en nuestra capital en viaje de placer.
Los esposos Weicker y su interesante hija Florence, serán objeto de delicadas atenciones por parte de elementos distinguidos de nuestra sociedad, que los cuentan entre sus amistades.
Sean bienvenidos.

YACHT CLUB

La fiesta de la tarde.
De todos los sábados.
Es el té en el Habana Yacht Club, desde las cinco hasta las ocho, con parties numerosos del elemento joven.
Innumerables los pedidos de mesas hechos al activo administrador Carol.
Se bailará.
Con la Orquesta de los Palau.

Continúa en la página NUEVE

JOYAS · MUEBLES · OBJETOS PARA REGALOS

LA CASA QUINTANA

AVE. ITALIA 74-76. TEL. A-4264 - M-2146

Dr. José Comas Folch

ExAyudante del Dr. Asuero

MEDICINA Y REFLEJOTERAPIA

Con la técnica que usa el doctor Asuero

NEPTUNO 172, de 3 a 6 p. m. TELEFONO A-9056

CONSULTA Y APLICACION $10.00

NOTA:— La técnica del Dr. Asuero sigue siendo con estiletes, solamente y NO con corrientes eléctricas, quedando advertido el público del verdadero método del doctor Asuero.

PELETERIA "LA BOMBA"

MANZANA DE GOMEZ - TEL. A 2989 - APARTADO 936

para el caballero "bien"

Una nueva camisa, cuyo tipo o estilo se denomina

Las camisas "Tipo Polo" impuestas ya en los más exclusivos centros deportistas del mundo, están confeccionadas en un tejido especial de punto, en los tonos, blanco, azul y marrón, son propias para toda clase de sports.

Estas camisas acabamos de recibirlas y marcarlas a $1.50

ROPA INTERIOR DE SEDA RAYON

Camisetas en color blanco, de forma atlética, tan en boga ahora, a $1.10

Los calzoncillos también blancos, con un refuerzo especial en la cintura, a $1.00

CALCETINES

una magnífica colección en seda, estilos de alta fantasía, a $0.90

CORBATAS

en todos los colores y dibujos de última novedad, desde $0.90

(diseñamos todos estos artículos aquí)

MEDIAS FEMENINAS

Medias de seda, de tejido doble, garantizado su excelente resultado. Todos los colores.

El par, $1.25. TRES PARES, $3.50

Medias de seda, de la famosa marca DUVIL, tejido chiffón, con refuerzo de algodón para el tirante.

El par $2.10. TRES PARES $5.00

PARA UN CUTIS PERFECTO Y BELLO, GERMIZOL ES LO MEJOR.

Pídalo en nuestra Perfumería.

La Casa Grande

Sombreros Elegantes

La Mimí

Amistad 61

PRESENTA NUEVOS MODELOS

En Fieltro de Color	$ 2.00
En Fieltro Negros	2.00
Con Velo muy fino	2.50
Con Terciopelo fino	3.00
Turbantes de Moda	$ 3.00
Boinas Españolas	$ 1.00
Sombreros de luto	$ 3.00
Topes de seda fino	$ 5.00
Soley de seda fino	5.00

SE HACEN ARREGLOS

SE LAVAN Y SE HACEN DE ENCARGOS

LA MIMI

AMISTAD 61

Realizacion de Ensuenos

El amor, la felicidad y la alegría que dan los niños retozantes, constituyen la esperanza y el ensueño de toda mujer.

Todos compadecemos a la que suspira por ser madre, sin que jamás le sea concedido tan sagrado privilegio.

Gracias a la Nueva Salud de Reno, ese ensueño puede realizarse si los órganos reproductores están ilesos. Ese tónico estimula y fortalece el organismo entero. Muchas son las mujeres a quienes ha permitido gozar de las delicias de la maternidad cuando ya habían perdido toda esperanza. ¿Por qué no prueba Ud.?

NUEVA SALUD DE RENO

EL TÓNICO DE LA MUJER

CONSEJOS MEDICOS

Por el Dr. PEREZ BOUDET

Ex-Interno del Hospital de Emergencias. Médico del Departamento Forense de la Ciudad de la Habana. Especialista de las afecciones del Aparato Digestivo. GABINETE: PRADO 33, altos. Teléfono: A-7490.

(Diríjase la correspondencia al DIARIO DE LA MARINA, Prado 103, Dirección).

UNA DESESPERADA. (Ciudad).

Yo con mucho gusto la complacería, pero no por este medio pues sería una labor demasiado extensa toda vez que requeriría un plan especial de alimentación que por este medio, me es imposible el darle como fueran mis deseos. Para lograr lo que usted pretende, tiene que revestirse de una gran dosis de fuerza de voluntad, pues estriba todo ello en dejar de comer o comer aquellos alimentos ricos en calorías y faltos de grasa, además de ciertos ejercicios que tendría que realizar.

DESGRACIADA. (Ciudad):

Soy de su misma opinión, señora, es asunto de edad, no de enfermedad. Es cierto que a veces se puede serlo con esa edad, pero no es lo corriente. El tratamiento más eficaz, que por el momento veo, es aplicarle las ámpulas de Tonofosfán en combinación con las de Juvenina. Hágalo por caridad, retrase ese viaje todo lo más que pueda, pues lejos de darle una gran satisfacción, lo que sufriría tanto usted como él, sería un gran desengaño. Estas son mis palabras más sinceras.

S. C. D. (Ciudad):

Las ámpulas a que me refería son por medio de Vacunas, se llaman Antiatarral Bayer, para aplicar una cada cuarto día. Referente a lo que me dice, lo desconozco.

WARNER-AGÜERO

Retratos artísticos exclusivos

Primer premio en la última Exposición de Fotografías celebrada en la Habana.

O'Reilly Núm. 114. Teléfono M-1256.

Radio Víctor

El tan esperado RADIO VICTOR... el primero y único aparato receptor de radio que lleva la famosa marca VICTOR

Completamente nuevo... Asombroso realismo... Nueva sintonización super-automática... Nueva Bocina Víctor electrodinámica... Funcionamiento superior a todo lo que usted ha oído hasta ahora.

OIGALO Y COMPARE

$250

VIUDA DE CARRERAS Y CIA.

Prado 115 Frente al Capitolio TELEF. A-3462

Para pasar un rato placentero vaya al

ROOF-GARDEN RESTAURANT

EN EL PUEBLO "GENERAL MACHADO" (Rancho Boyeros), miércoles y sábados noches de moda. Debut del trío Spaventa, Scalon Morales. Reyes del tango. Orquesta Armando Romeu.

Todos los días almuerzo de 12 a 4, con orquesta.

RUFINO FERNANDEZ, Maitre D'Hotel

COMP. COMERCIAL LUTGARDITA, Propietarios

M.E.C.D. 2016

REGINO EN PAYRET ESTA NOCHE

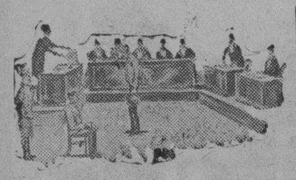

EL PROCESO DE MARIO CUBAN
El cuadro final de la Audiencia. El letrado Defensor (Acebal) interroga al Testigo (Otero).

ALHAMBRA EN ZEPPELIN
Otero; Eloisa Trías y Acebal al iniciar el viaje en Zeppelín.

GACETILLAS

REGINO EN PAYRET. HOY: "ALHAMBRA EN ZEPPELIN"

El éxito alcanzado por la magnífica producción de Villoch, Pepín Rodríguez y Anckermann: "El Proceso de Mario Cuban" no tiene precedente en la escena criolla desde las memorables representaciones de "La Casita Criolla", "La Isla de las Cotorras" y "La Danza de los Millones".

"El Proceso de Mario Cuban" ha superado en atracción y en éxito artístico al de la comedia inglesa "El Proceso de Mary Dugan".

La obra de Villoch y Pepín no tiene punto de contacto con la comedia inglesa más que en el cuadro del proceso en la Audiencia; pero el asunto que los autores criollos presentan es original y la manera de desarrollarlo en una acción complicada de escenas cómicas admirables con tipos trazados magistralmente, denotan la mano maestra de los autores.

Un cuadro admirable que parece arrancado de la vida real y que provoca en el público una explosión de risa en cada frase.

Esta obra es actualmente la atracción teatral y su presentación constituye un éxito rotundo para todos los intérpretes y para los autores.

Cubren el programa de hoy "El Proceso de Mario Cuban" y la revista en 14 cuadros, de Villoch, Pepín y Anckermann, "Alhambra en Zeppelín" una soberbia producción con efectos escenográficos inigualables y escenas cómicas de gran efecto.

Los precios de la temporada son populares.

Para mañana en la matinée se anuncia "El Proceso de Mario Cuban" y "La Revista del 30".

El lunes se despedirá la compañía. Esta función tendrá atractivos especiales.

155—18 En.

CINEMA VERDUN

EL CASO DRAKE

Positivamente las funciones del teatro Verdun son cada día de mayor éxito puesto que la empresa no desmaya en dar a su público programas de valer como son los que presentará hoy en la matinée y por la noche, como son: cintas cómicas, Jazz Band por Francis Carol y Charles Roger; La Fuga del Infierno, por un reparto especial y finalmente, El Caso Drake por la gran actriz Gladys Brockwell y Robert Fracer.

Los precios serán a base de diez centavo niñoss y veinte los mayores por la noche, 30 centavos mayores y 20 centavos niños.

Mañana: El Capitán Carretero, por Kent Maynard; El Fantasma Verde, por Ernesto Torrence y Las Revueltas del Broadway, por Syd Taylor.

El lunes El Ultimo Canto, cantada por el aplaudido barítoni Galindo.

TEATRO PRADO
Mañana

Die "New York World" Sagt: "Cenau Soviel Schrecken" in westen nights neves "Bech Rieren".

SEHET WIE HINDENBURG 350.000 RUSSEN BEI TANNEBERG ZU GEFANGENEN MACHT.
SEHET UND HOEREST DIE SCHLACHT AN DER MARNE.
SEHET DEN KAISER AN DER FRONT.

TEATRO PRADO
Mañana

PAYRET
HOY a las 9
REGINO
GRAN EXITO
EL PROCESO DE MARIO CUBAN
ESTRENO
DE LA GRANDIOSA REVISTA
Alhambra en Zeppelín
de VILLOCH, PEPIN RODRIGUEZ y ANCKERMANN
Mañana, a las dos y media,
UNICA MATINEE
DE LA TEMPORADA
PRECIOS POPULARES

LI HO CHANG, EL POETA DE LA MAGIA A PAYRET

El miércoles 22 inaugurará Payret la temporada de gran variedad y espectáculos modernos.

Se instalarán al efecto magnavoz y los nuevos aparatos de la última invención de cine sonoro en que quedan eliminados los defectos de repercusión y la ampliación defectuosa del sonido.

Un gran espectáculo oriental y atracciones modernas de variettés, cubren el programa del miércoles, figurando en el programa Li Ho Chang el poeta de la Magia en su nuevo espectáculo presentado en el teatro Roxi de New York por veinte semanas.

Maravillosas combinaciones escenográficas, tapices y adornos auténticos chinescos con la escuela de pintura china más decorativa que se conoce; será la presentación de este espectáculo una revelación del avance prodigioso de arte en China.

En el espectáculo de Li Ho Chang figuran las artistas Gay Neil del Palace Theatre de New York; Sidy Rios Wieden y Elizabeth Ruth.

Trae Li Ho Chang las series de Mikey Moose y Silly Simphoni. Las primeras películas de la gran soprano Tomasita Núñez serán estrenadas en esta temporada. Además las del tenor Moriche y la gran cancionista mexicana Rewa Reyes la más notable intérprete de los ritmos mexicanos.

En cuanto al grandioso espectáculo de Li Ho Chang huelgan alabanzas. El teatro Roxi de New York solo presenta a los grandes artistas y espectáculos de arte bien depurado.

174—18 En.

DE LA ESCENA Y DE LA PANTALLA

REPORTAJE.

Cuatro estrenos ayer. La crítica, en la necesidad de recorrer cines y teatros, ha tenido que "aplacar" el criterio y encomendarse a la libreta de notas. Hace reportaje. La crónica será una información.

"LA PARRANDA", TRES ACTOS. DE LUIS F. ARDAVIN, CON MUSICA DEL MAESTRO ALONSO. — MARTI.

Zarzuela. Versos de Ardavín. Melodías de Alonso. Murcia. Color. Pasión. Un resultado previsto. Por lo pronto, el teatro lleno. El viejo y consecuente público de Martí desde que Santa Cruz lo caldeó con un género que dicen en decadencia a cada temporada que no aparecen en escena las obras, que imperturbablemente gustan a los fieles.

"La Parranda" pertenece de lleno al género y, por lo tanto, congregó a los "beatos". Los que aplaudieron sin reservas.

Como zarzuela típica española es de primera categoría. Melodramática, chispeante, animada. Mucho color, trajes pintorescos, con lo típico en superlativo gracias a la imaginación de la sastrería teatral. Tiradas de versos de buen sonar y ritmo complaciente. Amores hondos y traiciones pueriles.

Y Música. Música del maestro Alonso que llega donde los primeros compases para no separarse del oído en una larga temporada. Música que, desde hoy, recorrerá todos los pianos y las ortofónicas de todos los barrios habaneros.

Obra para rato en los carteles de Martí. Ya supieron prevenirlo los empresarios cuando tan arriesgados fueron en derrochar trajes y decoraciones. Todo lujoso y de buena marca. Manolo Roig, el mañoso decorador, conoce los efectos que provocan los primeros aplausos con que se calienta una noche de éxito total.

La parte cantante también fué confiada a excelentes padrinos. Ordóñez, magnífico barítono, dió a la obra de Alonso lo mejor de sus facultades—voz bella, extensa, cálida; escuela de buen gusto y artística calidad. Puso en la tarea entusiasmos de principiante, al servicio de la acreditada experiencia. Se lo "comieron" los aplausos.

Carmen Tomás muy bien. La partitura le reservó motivos de lucimiento que la simpática tiple aprovechó cumplidamente. Muy lucida Blanquita Bárcena. Lo mismo Llauradó. Y "poniendo toda la carne en el asador, Isabel Fernández, Riera, Daroca, Sánchez y Odena.

Bien los coros. Muy a la vista, por las felices consecuencias, la dirección de escena.

El maestro Giusti, como siempre, haciendo milagros de sonoridad al frente de su pequeña orquesta.

La velada duró más de lo corriente porque casi todos los números de música hubieron de repetirse a instancia de ovaciones.

Lo dicho. Hay "Parranda" para rato.

"EL DIFUNTO ERA MAYOR". TRES ACTOS DE LUIS MANZANO. — PRINCIPAL DE LA COMEDIA.

"Al teatro no se viene a sufrir". Es un dicho que acabará con el teatro. De tal manera se ha generalizado. Y como las ganas de reir son muchas, los autores pasan las de Caín por ser graciosos. Esta cuestión del chiste se está poniendo seria.

"El difunto era mayor" es una de esas comedias con un propósito deliberado de comicidad. De cualquier manera. Pase lo que pase. Y como en la obra no pasa nada... pues nos hemos reido mucho. Si no con la obra, con la buena intención y algunos buenos chistes puestos allí como pudieran estar en otra parte. En un almanaque, por ejemplo.

En estas condiciones, los actores no tuvieron más preocupación que la de decir, con todas sus palabras, los chistes de la obra. ¿Tipos- ¿Caracterizaciones? ¿Estudio?... ¿Para qué? Sobre todo, ¿por qué?

En estas condiciones, la comedia de Luis Manzano hubiera ganado más si fuera de Muñoz Seca. Pero es de Luis Manzano.

"LA REVISTA DEL 30". DE VILLOCH Y RODRIGUEZ. MUSICA DEL MAESTRO ANCKERMANN. — PAYRET.

La misma que se estrenó en Alhambra. Pero con detalles de palabra y gesto que se quedaron por allá al pasar a Payret.

Con lo que la revista ni gana ni pierde. Queda igualmente divertida y animada.

Temas de actualidad, alusiones políticas, notas de color local; popularismo. La técnica conocida ejecutada por los inalterables actores de este teatro. Características que ya explicamos días atrás con lo más atrayente de este que, hasta ahora, es el genuino teatro popular cubano. Teatro afortunadamente primitivo, con obras a "escenificar", con toda la gracia de una aparente improvisación.

La revista gustó. El público ya lo sabía de antemano. Un público que sólo protestaría si le cambiaran una sola de las piezas precisas de la farsa.

Por el contrario, las obras de esta compañía ganan a diario superándose a sí mismas en lo que tienen de parecidas. Y en como se presentan. Cada día con mejor decorado.

"EL MUNDO CONTRA ELLA". PARAMOUNT. — ENCANTO

Una buena película. Un viejo conflicto. ¿Irresoluble? ¿Por qué sufre el hombre? ¿Por su condición humana? ¿por su condición social?

El autor plantea el problema antes de que los moralistas puedan culpar al hombre por su conducta, por su inconformidad con el medio. Coge al niño para el experimento. El ser en absoluto estado de inocencia. Claro que los moralistas salen al camino para decirnos que los padres son responsables.

La ley, la costumbre, la moral, el honor... Todo eso está perfectamente. Pero resulta que los hombres se encargan de interpretar severamente los conceptos.

Y así andan el mundo y sus conceptos. Porque los hombres, al servicio de lo justo, merecen denominarse como previno Benavente. "Los malhechores del bien". En esta obra—magnífica película de la Paramount—la ley, la moral, el honor, los principios, muestran una fisonomía antipática, al ser representados por hombres y prejuicios aviesos.

Una vez más, ante la mujer que peca se echa de ver la infinita tolerancia de Jesús. Entre nosotros todos tiramos la primera piedra.

La película acaba mal, porque acaba socialmente.

R. S. S.

Siempre Útil

A Ud. le agradará el efecto calmante y curativo de este ungüento antiséptico. Es magnífico para el prurito de la piel y de las hemorroides. Miles de personas lo elogian para sabañones, picaduras de insectos, erupciones, úlceras, cortadas y arañas. Es tan útil en formas tan variadas que Ud. debe mantener siempre en casa una cajita.

UNGUENTO DE DOAN

Esta Noche: SAR SALTAN
en el
Teatro NACIONAL

Esta noche se pondrá en escena, por primera vez en Cuba, la admirable y grandiosa ópera de Rimsky Korsakoff titulada "EL ZAR SALTAN", que es una de las producciones más geniales que ha concebido la mente humana.

Es segunda función de abono. Y en ella admiraremos las decoraciones fastuosas, sugestivas, y los vestuarios auténticos diseñados por la pluma genial de BILIBINE. El notable Cuerpo de Baile de la Compañía ejecutará las famosas DANZAS de "EL ZAR SALTAN".

Hoy estará la sala del Nacional como en la función inaugural. No habrá disponible una sola localidad. Y regirán los mismos precios del debut, que son a base de $5 la luneta; la butaca a $4; los delanteros de Tertulia a $1.50; y delantedo de Paraíso a $1.00.

MAÑANA DOMINGO: dos espléndidas funciones: en la MATINEE se pondrá, por última vez en la temporada, "EL PRINCIPE IGOR", con el reparto del debut; y por la NOCHE, en función especial "EL ZAR SALTAN".

GACETILLAS

NEPTUNO

HOY: "SU BUENA ESTRELLA"

Dos magníficos estrenos de la Fox figuran en el programa de la matinée o tanda continua de 2 y media a 7 p m., en Neptuno hoy, se titulan: Su Buena Estrella, producción extraordinaria con Charles Farrell y Janet Gaynor y La Magia Negra por Josephine Dun y Earle Foxe; además Revista y comedia Imperial. Luneta: 20 centavos entrando antes de las 4. Su Buena Estrella se exhibe dos veces durante la matinée: a las 2 y 45 y a las 5 y cuarto.

Por la noche, a las 8 y media: La Magia Negra, por Josephine Dunn y Earle Foxe. Luneta: 20 centavos.

En la tanda elegante de las 9 y media, Su Buena Estrella por Janet Gaynor y Charles Farrell; Revista Noticiario Fox y comedia Imperial. Luneta, 40 centavos toda la función desde las 8 p. m.

Mañana, grandiosa matinée de 1 a 5 p. m., Su Buena Estrella, por Janet Gaynor; Emociones Ocultas, por George O'Brien; Calenturas Colegiales, producción First National por Alice White; Costipados, por Stand Laurel y Hardy. Kanguro Pugilista y Noticiario Fox.

El Hombre y la Ocasión, a petición del público, el lunes4

Muy pronto: Vitaphone-Movietone.

69—18 En.

TEATRO MARTI

ESTUPENDO EXITO DE "LA PARANDA".—ESTA TARDE A LAS CINCO: "MOSAICOS MARTI". NOCHE: "LA PARRANDA"

El estreno de "La Parranda" anoche en el coliseo de las ciento y pico de puertas fué un éxito clamoroso para todos los de aquella simpática casa: empresa, compañía, encenógrafos, sastres, atrezzistas, maquinaria, y muy por sobre todos ellos la mano maestra de Juanito Martínez, que en cuanto a dirección y montaje de la magnífica zarzuela de Ardavín y Alonso, estuvo a una altura verdaderamente incomensurable.

Para detalles de este estreno puede buscar el lector la nota oficial de la crónica de este diario, donde el cronista dá cuenta, con lujo de detalles, de este acontecimiento artístico.

Hoy por la noche, a las nueve y cuarto en punto, vuelve, desde luego, "La Parranda" a honrar las cateleras del teatro Martí.

A las cinco una serie extraordinaria de "Mosaicos Martí", en la que intervienen las estrellas del conjunto: Augusto Ordoñez, Conchita Panadés, Carmen Tomás, Blanca Rosa Bárcena, Juanito Martínez, Emilio Aznar, Amadeo Llauradó, Mario Martínez Casado, Daroca, Sánchez... Y las bellas segundas tiples del conjpnto, que es como si dijéramos, "la alegría del Martí, hecho carne de mujer..."

Mañana, tarde y noche: "La Parranda".

El martes, reposición de "El Gato Montés", éxito formidable de Ordoñez.

Y en ensayo para estrenarse en la primera oportunidad, "Al Dorarse las Espigas", zarzuela exquisita, música del maestro Balaguer.

80—18 En.

MARIA CONESA Y NARCISIN

María Conesa y Narcisin van a Hollywood: Narcisin en Abril, María Conesa embarcará en la semana entrante.

La Universal Corporation de Cuba tiene solicitud de artistas de habla castellana para las nuevas producciones habladas que prepara Norte América para el mercado de Hispano América.

María Conesa filmará en Hollywood los sainetes líricos más notables y para ello se trata de obtener un arreglo con los autores españoles para la producción de las películas habladas utilizando la acción y el diálogo de sus obras.

María Conesa quiere filmar el precioso sainete Don Quitín el amargao con Narcisin y Narcison Ibañez padre; una de las primeras producciones que se trata de adoptar a la película.

Es esta la causa de haber elegido la obra magnífica una de las más cómicas del repertorio español, para su función de despedida el próximo martes 21 en Jayret.

En la interpretación tomarán parte los artistas de la Compañía Hispano Argentina.

Un acto de variettés muy notable habrá al final, tomando parte Conchita Panadés, Conchita Ortiz, Maruja González, Elisa Altamirano, Totico, Mendoza, María Conesa y Narcisin.

Las localidades para esta función están de venta en la contaduría del teatro Payret, teléfono A-7157.

182—18 En.

TEATRO ENCANTO

"EL MUNDO CONTRA ELLA"

"El Mundo Contra Ella", la grandiosa producción cinematográfica de la Paramount Pictures interpretada por la blonda Empeatriz de la pantalla: Esther Ralston, constituyó ayer en su función de estreno uno de los triunfos más decisivos y esplendentes de la temporada, capaz de significar por sí sólo los altos valores y los méritos extraordinarios de esta joya maravillosa del cinema.

Hoy, en los cinco turnos de costumbre, será presentada nuevamente a la afición habanera "El Mundo Contra Ella", la más imponente, la más sensacional de las creaciones cinematográficas, cuyo argumento es todo un cántico de exaltación y de reconocimiento a la augusta grandeza del amor maternal,—recomendándose la asistencia desde temprana hora al objeto del mejor acondicionamiento del público en el local del teatro.

Una revista Paramount sincronizada, una comedia y dos artísticos números de Vitaphone, son los atractivos imprescindibles del programa adicional de cada turno.

67—18 En.

TEATRO PRINCIPAL DE LA COMEDIA

"EL DIFUNTO ERA MAYOR" Y "SEIS PESETAS"

Un magnífico programa se anuncia para hoy. Dos funciones como es costumbre los sábados: la tanda elegante de las cinco—cita habitual de las damas aficionadas al teatro y para quiénes esta hora resulta la más cómoda—y por la noche, función a las nueve.

Por la tarde se repite la comicísima obra estrenada anoche y acogida con estruendo de carcajadas. Nos referimos al juguete cómico de Luis Manzano, "El Difunto era Mayor", obra de ingenioso diálogo y chispeante escenas, en la cual se lucen mucho Felisa Amelivia, Rosa Blanch, Rosita Lacasa, Jesús Tordesillas, Guillermo de Mancha, etc.

Por la noche actuará María Tubau, la bella y elegante y talentosa artista, que tantos y tan legítimos éxitos está obteniendo. La veremos en una de las labores más estimables, interpletando un delicioso papel en la sugestiva comedia de Luis de Vargas, "Seis Pesetas".

Mañana domingo, segunda matinée con María Tubau.

En la próxima semana tendrá efecto su segundo recital de canciones, que seguramente alcanzará un éxito mayor que el primero verificada ante un numeroso y entusiasta auditorio.

86—18 En.

TEATRO CAMPOAMOR

VARIEDADES — MEXICO TIPICO

En horas preferentes exhibirán en Campoamor, después de una breve comedia y una interesante revista, "El vals del adiós", inspirada en un episodio de la vida del genial músico que se llamó Chopin. Todo es delicado y cautivador en esta cinta.

Actuarán, además, Adria Delhort y las hermanas Campobello, que se despiden mañana.

Para ese día hay anunciadas tres funciones estupendas, que servirán para que esas artistas ofrezcan sus últimos programas, con algunas novedades, y para que México Típico nos brinde el primero.

Así, "México Típico" se llama un espectáculo de positivos méritos y de atractivos excepcionales, en que figuran elementos valiosísimos y, entre ellos, Salvador Quiroz, que reverdecerá los laureles conquistados en esta capital hace algun tiempo, cuando se hizo popularísimo, popularizando al mismo tiempo, algunas canciones.

La "matinée" dominical tiene, en su aspecto de variedad, alicientes poderosísimos, y en lo que a la parte cinematográfica se refiere, también. Cúbrese con "El Anillo Imperial", por Lily Dagover y Petrovitch; "Tenorios del Mar" por Lois Moran y George O'Brien y "Pasionarias", delicadísima producción de Greta Nissen y Charles Farrell, amén de los "rellenos" hatuales.

El lunes, "El Caso Drake", de emocionante asunto. El martes, "El Doctor Fu Manchu".

El jueves: La Silla No. 13.

Está a punto de embarcarse, con rumbo a la Habana, la Orquesta Bachicha.

83—18 En.

CINE LARA

El Caso Drake, producción especial por Gladys Brockell y Forest Standley.

La Fuga del Infierno, gran joya de arte por Agnes Stherazl.

Nobleza de Corazón, por la genial actriz Elena Sangro con una Revista Mundial Metro Goldwyn, completa el programa de hoy en este concurrido cine a los precios de 10, 20 y 30 centavos toda la función corrida desde la 1 y media a 6 y media y de 7 y media a -- y media entre y salga cuando guste.

Mañana: El Hombre y la Ocasión; Cristina; La Ultima Carta; La Víbora.

Nota: Los precios de mañana domingo son a base de 20 centavos niños y 30 centavos mayores entre y salga cuando guste desde la 1 a las 6 y media p. m. y de 7 y media a 11 y media p. m.

76—18 En.

HOY Campoamor HOY

La producción Universal con ARTHUR LAKE y BARBARA KENT

Camino del Otro Mundo

3.30 — 5.15 — 9.30

Estreno de la magnífica cinta que es una página de la vida del inmortal Chopin

Y nuevos números por la cancionista

ADRIA DELHORT

y la pareja de bailes

HERMANAS CAMPOBELLO

GACETILLAS

MAÑANA, EN CAMPOAMOR: "MEXICO TIPICO"

Sin esperar a que terminen de actuar los artistas que tiene contratados, la empresa de Campoamor presenta a otros. Aquéllos y éstos actuarán mañana en tres funciones especiales, de extraordinarios alicientes, en que hay, además, magníficos programas cinematográficos.

Adria Delhort y las hermanas Campobello actuarán por última vez, y debuta "México Típico", que hará las delicias de los asiduos(porque, dentro de las respectivas modalidades, los elementos que integran ese cuadro son difíciles de superar.

Cítese en primer término a Salvador Quiróz, que no ha menester presentación una vez que disfruta en la Habana de prestigios conquistados gracias a indiscutibles triunfos y a cuyo éxito se asocian los de "El Venadito" y "El Cisne Blanco", verdaderas creaciones suyas que se pasearon por importantísimos teatros de la capital.

Gustavo Moreno, saxofonista acreditadísimo en todos los lugares donde se le admiró y de quien ya se había oído hablar en la Habana, Carmen Desfasaux y Roberto Treviño figuran en el conjunto.

Este último es aquél simpático y original pianista a quien conocimos bajo el sobrenombre de "Tacos", y cuyos tangos e imitaciones no han sido olvidados aún.

A dos voces canta con Quiróz una guapa mujer, de agradables medios, y notable sentido musical, que sabe tocar la guitarra, además, admirablemente.

Un grupo de números cuidadosamente seleccionados abre la actuación de "México Típico" en Campoamor.

176—18 En.

REGINA
GALIANO Y NEPTUNO
Telf. M-1407
VITAPHONE LA VOZ DE LA PANTALLA
HOY
LA GUERRA CIVIL EN CHINA
De 2 a 6, 60 y 30 c.
De 8 a 12, 80 y 40 c.
Mañana,
BERLIN DE NOCHE

PRADO
HOY 40-60-80-20
1.30 - 3.30 - 5.30 - 7.30 - 9.30
Soberbio drama de amor, de misterio, del mayor interés humano.

Tras de la Cortina
con
WARNER BAXTER
LOIS MORAN
GILBERT EMERY
Producción FOX
CINEGRAFICAS del Mundo con el acontecimiento SOCIAL de más relieve efectuado últimamente:
LA BODA NOGUEIRA-HERRERA
NUMEROS DE VITAPHONE

1, 3, 5, 7, 9
40 60 80 20
HOY

Vea a la gentil emperatriz del melodrama
CONSTANCE TALMADGE
en la maravillosa Superproducción de Artistas Unidos
VENUS
"VENUS"
SINCRONIZADA
Los excitantes aventuras amorosas de una moderna venus... Todo un romance pleno de verdaderos atractivos...
VITAPHONE LA VOZ DE LA PANTALLA
OIGA y VEA
DIAS INFANTILES
por Bora Minovitch
RINGS ON MY FINGERS
CARTON COMEDIA Sincronizada Paramount
Comedia METRO
LUNES
PECADORES ADORABLES
Superproducción PARAMOUNT
Faustó
EMPRESA PARAMOUNT

SUSCRIBASE AL Diario de la Marina

M.E.C.D. 2016

¡Aprenda a distinguirlas!

Para los **dolores** | Para los **resfriados**

Ambas son de probada excelencia, como todos los productos BAYER, pero aprender a distinguirlas y acostumbrarse a usar la que corresponde, es de una decisiva importancia para el buen resultado.

CAFIASPIRINA
es ideal para
Dolores de cabeza, muelas y oído
Neuralgias Jaquecas
Reumatismo
Cólicos de las damas
Consecuencias de trasnochadas y abusos alcohólicos, etc.

Además de dar alivio inmediato y completo, regulariza la circulación, levanta las fuerzas y proporciona un saludable bienestar.

NO AFECTA EL CORAZON NI LOS RIÑONES.

FENASPIRINA
es lo más seguro que existe para
los Resfriados,
la Gripe
y la Influenza.

Tomada oportunamente, no sólo alivia los síntomas iniciales, sino que, descongestiona los centros afectados y favorece la eliminación de las toxinas, con lo cual corta el resfriado y evita que se convierta en un ataque de gripe o influenza.

NO TRASTORNA EL ESTOMAGO NI LA CABEZA.

BAYER

Al comprar cualquiera de las dos, pídala clara y precisamente por su nombre completo, y fíjese que tanto el empaque como las tabletas lleven la CRUZ BAYER.

VIBOREÑAS

EN EL FEUDO MARISTA

Llegó, como llega y pasa todo, la fecha señalada para la celebración del baile en el feudo que en Patrocinio tienen los ex-alumnos de los H.H. Maristas, suspendido debido a presencia de Madame la Lluvia.

Si desde los momentos en que escribo esta de nuevo no se complace en deslucirlo otra vez, promete sólo de ella resultar una lucida fiesta, pues sé que existe mucha animación para asistir entre las más distinguidas familias viboreñas y muchas que no lo son, porque las señoritas "fanáticas-maristas" han colocado numerosos billetes fuera de la Ciudad Nueva.

Nunca como hoy debemos hacer rogativas para alejar a tan "antipática madame", y ojalá que "choque" por esas intransitables calles o se le tuerza un pie en una de las aceras....

LA NUEVA DIRECTIVA DE LA ARECA

En deuda estaba con tan apreciables amigos, pero ha sido debido a fuerza, pues saben todos que siempre he sabido apreciar sus valiosas atenciones, y aunque mal parecido muy agradecido.

Regirá los destinos de tan prestigiosa Sociedad durante el año 1930-31 el Sr. Juan Francisco San Román, como Presidente, elección acertadísima y nada más.

Primero y segundo vice, los señores Arturo Carvajal y Arturo D' Costa, los dos Arturos arequeños.

Jefe del Tesoro será el querido amigo Dr. Gregorio Guás Inclán, el popular "Goyito", que tendrá de vice al atento amigo Teodoro Silva.

De Secretario irá nada menos que Mario Cabeza, que sabrá demostrar tenerla muy equilibrada, y su vicedo un emperador, César San Román.

El brillante Estado Mayor de Vocales lo formarán el Teniente Carlos Córdoba, Pompeyo Roqueta, Eugenio Laffite, Dr. Enrique Sotolongo, Dr. Guillermo Rojas, Dr. Ramón Bendoyro, Manuel Infiesta, Francisco Suárez, Rodolfo Pedroso, Alberto Guás, Alfonso Raola, Manuel Coto Leiseca y Manuel Coto Leiseca, hijo.

Dados a conocer los anteriores nombres, se impone felicitar no a dichos señores pero sí a todos los arequeños, porque son nombres de calidad suprema y de ejemplar entusiasmo.

Ya tienen acordadas las celebraciones de tres fiestas en la próxima temporada de Carnaval: dos bailes, el primero el 15 de Febrero y el segundo el primero de Marzo; la hermosa fiesta infantil será el domingo 16 de Febrero. Todas estas fiestas son para los señores socios y sus familias, mas hay tiempo para aparecer en la lista de los primeros, con todos los requisitos.

Puede la nueva Directiva contar, como siempre, con mi modesto pero entusiasta concurso, y reciban tan apreciables amigos mi enhorabuena.

BLANCA ROSA JIMENEZ

La inspirada y dulce poetisa, la flor sonriente que sabe cantar, mi vecinita muy admirada, ha tenido para conmigo una atención que sé apreciar en todo su valor, háme remitido con una afectuosa dedicatoria un ejemplar de sus últimas inspiraciones, reunidas en un elegante tomito, con una artística portada de Esteban Valderrama, un prólogo de Eduardo Zamacois y un epílogo de Don Galaor.

Nunca más oportuno tan valioso obsequio durante mi enfermedad, pues la lectura de las dulcísimas poesías de Blanca Rosa, han llevado a mi ánimo un cálido aliento, haciéndome, si ello es posible, disfrutar más aún de la alegría de vivir.

Después de haber leído lo último que le ha dedicado Zamacois: "Admirada Blanca Rosa, tú llevas en la maravilla de tu nombre el alma de tu libro"... el maestro lo ha dicho todo, y no es posible decirle más.

Ah! sí, agradecerle con el alma sus "Sueños de Abril", que ahora en Enero, triste y lluvioso, también me han hecho soñar....

UN SALUDO

Lo he recibido en una cariñosa postal, con sello de París, del querido amigo Oscar Lanier, que está disfrutando alegre y dichoso de su luna de miel. Oscar es de los amigos que no olvida y demuestra no ser egoísta en su felicidad, y tiene abrazos para los que sabe que tampoco lo olvidan y lo quieren bien.

No le digo que "le devuelvo" el abrazo, porque con él me quedo, pero sí le remito el mío, también muy estrecho, y que lleguen hasta el y su bella esposa mis nuevos votos por su más venturosa existencia.

CUPIDO EN ENERO

De dos bodas sabemos ya para este primer mes, por ahora.

El miércoles día 22, en nuestra Iglesia Parroquial San Francisco de Paula y ante su Párroco mi bondadoso amigo el Padre José Rodríguez jurarán la fe de sus amores la gentil señorita Etelvina León y Ramírez y el estimado joven Armando García Alvarado.

Por anticipado les dedico mi enhorabuena.

El otro enlace se celebrará el día 30 en la nueva Capillita del Reparto Lutgardita.

Son los novios la bellísima y muy elegante figulina Ena Sampera y el querido amigo, joven e inteligente ingeniero **Manolo** Pérez de la Mesa, amorosa parejita que con tantas simpatías cuenta en la Ciudad Nueva.

Su matrimonio será un brillante acto religioso y social, pues será presenciado por las más distinguidas familias, con las que están estrechamente relacionadas.

Entre los testigos figurará el Honorable Presidente de la República, General Gerardo Machado.

Ena y **Manolo** propónense hacer bueno lo de "Año nuevo vida nueva" y les deseo expresivamente que así lo vean realizado dichosamente.

UN OFRECIMIENTO

Mejor dicho, dos, porque yo me propongo corresponder al siguiente de un estimado "colega":

"Martín Mesa Club. —Guanajay. El Manager Social del Club Martín Mesa, besa la mano al Sr. Urbano del Castillo, Cronista Social de la Sección "Viboreñas", del DIARIO DE LA MARINA, y se complace en invitarlo para que haga una visita a este Balneario, en la seguridad que nos hemos de ver honrados con su presencia, me reitero de Ud. con la mayor consideración.

Martín Mesa, Enero 1930.

Antonio de Veytia"

Tan pronto pueda darme una "escapadita" corresponderé a este amable ofrecimiento, porque deseo aprender algo más con el amigo Veytia.

UNA INVITACION

La he recibido de la bella Srta. Sylvia Solís, candidata del Concurso Nacional "Mundo-Partagás", patrocinada por los Centros Regionales, para la matinée bailable que se celebrará mañana domingo, en los manantiales de "San Francisco".

Tan gentil candidata se ve imposibilitada de asistir, a pesar de ser en su honor, por el luto que guarda a su abuelito.

Le doy las gracias por su atención.

SRTA. BLANQUITA DOBAL

En la residencia de tan bella y graciosa viboreña, San Carlos núm. 5, Loma de Luz, se celebra esta noche un baile que promete quedar muy lucido.

La gentil y celebrada Blanquita, así como sus familiares, atenderán a sus amistades con sus acostumbradas delicadezas.

Empezará a las nueve y media, y han prometido asistir numerosas parejas.

SRTA. "NANITA" LOPEZ

Una recaída, aunque felizmente no es de gravedad su estado ha experimentado tan agraciada figulina, que tantos admiradores cuenta.

Mucho sinceramente lo lamento, siendo mis deseos que pronto se inicie su mejoría y restablecimiento.

UN ANGEL TERRENAL

Mi última nota no puede ser más agradable.

Es para dar cuenta de haber llegado al dichoso hogar, en la Loma de Chaple, de los jóvenes esposos Eusebita Godoy-Amado Acevedo una monísima niña, un angel terrenal mensajero de las mayores alegrías para sus amantes padres.

Mi enhorabuena muy afectuosa les dedico, deseando al segundo fruto de sus amores la más dichosa vida.

Urbano del Castillo

ERMIFUGO de B.A.
AHNESTOCK
PARA LOMBRICES
Un remedio eficaz
ara expulsar lombrices
ARA NIÑOS Y ADULTOS
bsolutamente Inofensivo
DE VENTA DESDE 1827

CONSULTORIO PRIVADO DE BELLEZA
— de —
NIEVES CORTES
(23 años de práctica)

Tratamiento de Granulaciones, Grasas y Arrugas por procedimientos completamente desconocidos en Cuba.
Aparato eléctrico contra la obesidad. Reduce toda clase de grasas.
San Lázaro núm. 331, bajos, casi esquina a Infanta, Teléfono U-1780

GACETILLAS

CINEMA INGLATERRA

Gran temporada invenal, a base de función corrida de 2 a 11 y media p. m., rigiendo los precios de 20 centavos de 2 a 6 y media p. m., y el de 30 centavos de 6 y media a 11 y media p. m., y los niños 10 centavos a todas horas.

Para hoy, colosal programa de atracción, comenzando con la comedia No se Vende por Los Niños Peligrosos; y las producciones El Circo Maldito por Mary Prevost y Ralph Graves; y Amor, Agonía y Dolor, super joya de la Pathé, interpretada por William Boyd y Telma Todd.

A las 5 p. m., la comedia No se Vende, por los Niños Peligrosos y la super atracción de la Pathé, El Circo Maldito.

Por la noche, el mismo programa de la matinée.

Mañana, magnífico programa especial, Mujer al Agua, por Mary Philbin y Otis Harlan; El Teatro Siniestro por Laura La Plante y Montagu Love y Su Vida Privada, por Adolfo Menjou.

Lunes 20: El Caso Drake por Gladys Brockwell y Pauline Frederick.

Martes 21: El Pagano, por Ramón Novarro y Renee Adoree.

Viernes 24: La Silla 13, por Conrad Nagel.

65—18 En.

TEATRO IMPERIO

HOY: VITAPHONE EN IMPERIO

La Empresa de este teatro presenta hoy el estreno de la estupenda producción Vitaphone titulada El Hombre y la Ocasión por la encantadora Billie Dove. Vea y oiga esta película de la que se dice tiene una sincronización magnífiva y un argumento interesantísimo.

A más de esta cinta sincronizada serán exhibidas las tituladas Emociones Ocultas por George O'Brien; El Loco del Dirigible por Dorothy Mackaill y cintas cómicas.

Los precios son de lo más económicos: 20 centavos la matinée y 20 centavos las damas y 30 centavos los caballeros para la función de la noche.

Mañana, oiga y vea a Lupe Velez en La Canción de Amor y las cintas silentes tituladas El Circo Maldito por María Prevost; Esposas Olvidadas por Vera Reynold; Corazón y Contrabando por Irene Rich.

El lunes, estreno Los Mimados de la Fortuna por Dorothy Mackaill.

75—18 En.

GRAN CINE UNIVERSAL

Grandioso programa presenta hoy sábado 18, el ventilado salón de las mil lunetas de Egido y Monte en su función corrida de 1 a 6 y de 6 y cuarto a 11.

Estreno de la regia película del Oeste en siete actos, por Tom Mix titulada El Desalmado.

La comedia en dos actos, titulada La Flor Mágica.

Estreno de la grandiosa producción en nueve actos, por Lily Dagover y Ivan Petrovitch titulada, El Anillo Imperial.

Precios para la matinée: 10 centavos.

Precios de 6 y cuarto a 11: Caballeros, 20 centavos; Damas y Niños, 10 centavos.

Mañana domingo, grandiosa matinée con las comedias en dos actos Una Herencia con Duendes y En Ausencia de Mamá, Amor a Tiros por Hoot Gibson en siete actos. La Muerte del Amor por Gertrude Olmstead en ocho actos y La Tragedia del Expreso, por Monte Blue.

77—18 En.

CINE CUBA

HOY: LA HIJA DEL LOBO SOLITARIO

Un gran programa anuncian para hoy sábado en el concurrido y confortable cinema de la calle Suárez. En la matinée que dá comiendo a la una y media desfilarán por la pantalla, además de una revista y la comedia La Dictadura del Tiempo, los producciones La Mascota del Circo por Nicolás Colini y Betty Balfour; Venganza Minera por Richard Arlen y La Baclanova y La Hija del Lobo Solitario por Bert Lytell.

En la tanda elegante a las cinco y cuarto, se exhiben Venganza Minera y La Hija del Lobo Solitario.

Mañana domingo: La Raptada por Sue Carol; Cristina por Janet Gaynor y El Beso de Despedida por Alma Bennet.

El lunes, gran noche cubana: Cuatro películas todas cubanas y otras atracciones de sabor típico.

Martes 21: El Circo Maldito, por Marie Provost.

Miércoles 22: El Pagano, cantado por Coronel.

HABANERAS

(Viene de la página SIETE)

OPERA RUSA

EL ZAR SALTAN

Un nuevo éxito.

Grande y completo.

Ha sido anoche, confirmando el debut, la representación de **El Príncipe Igor** por los notables artistas de la Compañía Rusa.

Digno se hizo de todos los elogios y de todas las celebraciones el maestro Gregorio Fittelberg.

Director de orquesta.

Insuperable.

Su batuta paseó triunfante sobre el conjunto orquestal, casi todo de cubanos, en número de cuarenta, profesores de la Sinfónica y de la Filarmónica.

La bellísima y admirable ópera **El Zar Saltan**, original de Rimsky Korsakoff, llena el cartel de la función de esta noche.

Función de abono.

Segunda de la temporada.

Vuelve a escena **El Príncipe Igor** en la matinée dispuesta para mañana.

Va **El Zar Saltan** por la noche.

En función extraordinaria.

CHATEAU MADRID

Sábado...

Deseados sábados del **Chateau**.

Se verán hoy en gran animación, colmados de concurrencia, aquellos deliciosos jardines de la entrada de los Repartos.

Fausto Campuzano, el incansable Campuzano, lo tiene dispuesto todo, organizado todo...

Ofrecerá variedades.

De todos géneros.

En primer término, Granito de Sal, la gentil bailarina, poseedora según **Havana Post** de 12,000 pesos en mantones.

Molly Merrill, celebridad de Broadway, Marcial y Celita, pareja de bailes acrobáticos y la bella Caridad, la famosa creadora de la rumba de **La Mujer de Antonio**, que baila acompañada del Son La Gloria.

Entretanto prepárase **Chateau Madrid** a la llegada de la Orquesta de Bachicha.

Orquesta argentina.

De tango.

Saldrá mañana de Francia, rumbo a la Habana, donde se la espera del dos al tres de febrero.

Un conjunto brillante.

Imponderable.

LICEO DE PUNTA BRAVA

Un acto solemne.

Muy interesante.

Celébrase mañana la colocación de la primera piedra del edificio social del Liceo de Punta Brava.

Oficiará el Padre Jovani.

Bendiciendo el lugar.

Y serán los padrinos el distinguido doctor Antonio Arturo S. de Bustamante y su gentil y elegante esposa Anisita Montoro.

El señor Alfredo Valdés Alonso, entusiasta presidente del Liceo de Punta Brava, se ha servido invitarme.

Le estoy reconocido.

Por la atención.

EN EL PRINCIPAL

Obra chistosa.

Divertidísima.

No es otra que **El difunto era mayor**, comedia en tres actos,—original de Luis Manzano, estrenada anoche en nuestro teatro Principal.

Vuelve la nueva obra a escena en la función de la tarde de hoy.

Va ¡Seis pesetas! por la noche.

Actuará María Tubau.

REGINO EN PAYRET

Gran entrada anoche.

En Payret.

El estreno de **La Revista del 30**, por las huestes de Regino López, culminó en un éxito franco, decisivo.

De nuevo volvió a escena **El Proceso de Mario Cuban**, parodia de la obra inglesa **El caso de Mary Dugan**, resultando tan aplaudida como la primera noche.

La obra es de Villoch.

Autor inagotable.

Para hoy se anuncia **Alhambra en Zeppelin**, de la cual se dice que es muy chistosa, muy divertida.

Matinee mañana.

Unica de la temporada.

(Continúa en la pág. ONCE)

COLONIA Y LOCION NARCISO AZUL de Mury Paris
ESENCIA EXQUISITA

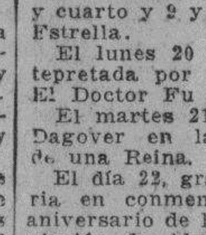

DOCTOR PEDRO PALMA
Ex-Ayudante del Dr. Fernando Asuero.
Curso especial con el Profesor Jaworski en París. Tratamiento por el Metodo Asuero y Medicina General. En Malecón No. 250. Teléfonos A-9142, M-8968.
Consultas de 8 a 12 A. M.: 10 pesos. Por la tarde, de 2 a 5: 20 pesos.
Tratamientos especiales a precios convencionales.
ENFERMEDADES QUE SE TRATAN:
Reumatismo en todas sus formas, Ciática, Sordera, Asma, Estreñimiento, Hemorroides, Varices, Neurastenia, Ulceras Varicosas, Neuralgias, Colitis, Epilepsia, Distintas formas de Parálisis, Trastornos Mentales.

GACETILLAS

CINEMA RIVIERA

HOY: "SU BUENA ESTRELLA", POR JANET GAYNOR

Hoy sábado se exhibe en el Riviera la grandiosa producción Fox Movietone interpretada por Janet Gaynor y Charles Farrell que se titula "Su Buena Estrella", que se exhibe en las tandas de las 5 y cuarto, 8 y cuarto y 9 y tres cuartos.

Completa el programa para estas tandas El Noticiario Fox Movietone No. 30, la graciosa comedia en dos partes, "Ua Noche en el Coche Cama" y la interesante variedad en colores "Beatrice Lillie", en números de canto.

Mañana domingo, grandiosa matinée a la 1 y media, exhibiéndose las cintas Cristina, por Janet Gaynor, (Fox Movietone); El Carnaval de la Vida (Vitaphone), por Greta Garbo y John Gilbert; El Vaquero Tímido, por Rex Bell, Episodios, Cintas cómicas y Números de Vitaphone.

En las tandas de las 5 y cuarto, 8 y cuarto y 9 y tres cuartos, Su Buena Estrella.

El lunes 20 se estrena la cinta interpretada por Warner Oland titulada El Doctor Fu Manchu.

El martes 21, la bella estrella Lily Dagover en la producción Juguetes de una Reina.

El día 22, gran función extraordinaria en conmemoración del segundo aniversario de la fundación de la Asociación de Alumnas Carmelina M. de Martínez, exhibiéndose la cinta de Ramón Novarro, El Pagano y números de variedades por las alumnas de dicho plantel.

Seducción se esthena el miércoles 23.

Dichosas Vacaciones, producción Vitaphone, El Ferroviario.

Pronto: El Anillo Imperial, y Pecadores Adorables, por Clive Brook.

72—18 En.

TRIANON

Un clamoroso éxito obtuvo ayer en el majestuoso cinema de Línea, entre A y Paseo, la sensacional producción de Warner Oland y Neil Hamilton que todos conocemos con el nombre de El Doctor Fu Manchu. Debido a la buena acogida que el público le ha dispensado en Trianón al Doctor Fu Manchu la empresa Carrerá la vuelve a exhibir hoy en las tandas de cinco y media, ocho y cuarto y nueve y cuarenta y cinco. Es de esperar un lleno completo en Trianón hoy durante las exhibiciones del Doctor Fu Manchu, la película que crispa los nervios y nos hace experimentar sensaciones desconocidas.

Luneta, 30 centavos en 5 y media; 40 centavos por la noche.

Mañana, en matinée: La Realidad del Amor, por Corinne Griffith; El Campeón del Rodeo, por Ken Maynard; El Capitán Látigo, por Víctor Mac Laglen y la comedia H. Roach; Un Marido con Tupé, cinta para desternillarse de risa. En las tandas de 5 y media y 9 y tres cuartos: Mujer al Agua, por la intesante actriz Mary Philbin

Martes 21 y miércoles 22, Juguetes de una Reina, una buena película por una actriz tan bella como Lily Davoger, la triunfadora de El Anillo Imperial.

Pronto: Vitaphone y Movietóne.

70—18 En.

CINEMA FAUSTO

"VENUS", SINCRONIZADA

Entra hoy en su tercer día de exhibición en el Templo Máximo del Vitaphone y Movietone la magnífica super producción de los Artistas Unidos, "Venus", en la que destaca sus grandes y maravillosas facultades la princesita gentil del melodrama: Constance Talmadge.

Conocidos son ya de nuestra afición los méritos indiscutibles de esta magna obra cinematográfica para que tratemos ahora de significarlos, tendiendo a realzar cuanto en sí hace de "Venus", una de las mejores películas de su clase.

Con una revista Paramount sincronizada, última palabra en lo que a la exposición de los más recientes acontecimientos mundiales respecta, así como una comedia y dos sugestivos números de Vitaphone, será exhibida en cada turno la exquisita producción sincronizada de los Artistas Unidos, en tanto se hace próximo el soberbio estreno de Pecadores adorables, interpretado por William Powell, Clive Brooks, Mary Nolan y Ruth Chatterton.

63—18 En.

Compañía Minera La Caridad S. A.

De orden del señor Presidente, se cita por este medio a los señores Accionistas de esta Compañía, para la Junta General Ordinaria que conforme ordenan los Estatutos debe celebrarse el día 31 del presente mes, la cual tendrá lugar en la casa Tejadillo número 43, Notaría del Licenciado Ramón M. Ruiz, a las 9 de la mañana, con la siguiente Orden del Día:

Primero: Elegir las personas que han de constituir el Consejo de Administración. Segundo: Tratar y resolver cualquier asunto que interese a la Compañía.

Se recuerda que, para tener derecho a asistir a la Junta, deben depositarse las acciones en la Tesorería (Tejadillo No. 43, de 9 a 11 a.m.) con tres días de anticipación al fijado para la Junta.

Habana, 17 de enero de 1930.

RAMON MARIA RUIZ, Secretario.

X 3d. 18, 19, 20.

CARTEL DEL DIA

TEATROS

NACIONAL.—9 y 30: Zar Saltan.

PAYRET.—9: El Proceso de Mario Cuban; Alhambra en Zeppelin.

MARTI.—5 y 15: Mosaicos. 9 y 15: La Parranda.

COMEDIA.—5: El difunto era mayor. 9: ¡Seis Pesetas!

ALHAMBRA.—8: El Baile de la Vieja. Bailes por Eddy López. 9 y 30: Pra Ka Tan. Bailes por la pareja Martínez-Barceló. Tercera tanda: Barberos con título. Presentación de la pareja Martínez-Barceló.

ACTUALIDADES. — 8: Hijos del Delito; El Sketch. 10: Películas cómicas; Préstame a tu novia; números de variedades.

REGINA.—Matinee y noche: Cintas cómicas; La guerra civil en China; Revista de asuntos internacionales.

CINEMATOGRAFOS

CAMPOAMOR.—Matinee y noche: Tías de compañía; Revista de actualidades mundiales; Camino del otro mundo; El Vals del Adiós; presentación de Adria Delhort y Hermanas Campobello.

RIVIERA. — Matinee y nocturna: Su Buena Estrella; variedades musicales; Revista de actualidades mundiales.

NEPTUNO.—Matinee y noche: Su Buena Estrella; Revista de actualidades; La magia negra; cintas cómicas.

LIRA.—Matinee y noche: Revista de actualidades mundiales; El mudo mandato; Emociones ocultas; La copa del olvido; variedades musicales.

TRIANON.—Matinee y noche: Revista de asuntos mundiales; Los dos escoceses; El Doctor Fu Manchu.

OLIMPIC.—Matinee y noche: Revista de asuntos mundiales, El Fantasma Verde; Madres solteras; cintas cómicas.

CUBA.—Matinee y noche: Revista de asuntos mundiales; La dictadura del tiempo; La mascota del Circo; Venganza minera; La hija del lobo solitario.

RIVOLI.—Matinee y noche: Revista de actualidades mundiales; Juguetes de pasión; Un drama de media noche.

LINDBERGH.—8: Cintas cómicas; La regata del amor; Luna de miel; El Carnaval de la Vida.

UNIVERSAL. — Matinee y noche: El desalmado; La flor mágica; cintas cómicas; El anillo imperial; Revista de actualidades.

LARA.—Matinee y noche: Revista de asuntos mundiales; El Caso Drake; La fuga del infierno; Nobleza de corazón.

VERDUN.—Matinee y noche: Revista de asuntos mundiales; cintas cómicas; Jazz Band; La Fuga del Infierno; El Caso Drake.

ENCANTO.—Matinee y noche: El mundo contra ella; variedades musicales; Revista de asuntos internacionales; cintas cómicas.

WILSON.—Matinee y noche: Cintas cómicas; Al tren; Revista de actualidades; El Circo Maldito; Río lento; cintas cómicas.

INGLATERRA.—Matinee y noche: No se vende; Revista de actualidades mundiales; El Circo Maldito; Amor, agonía y dolor.

IMPERIO.—Matinee y noche: Revista de actualidades internacionales; El hombre y la ocasión; variedades musicales; Emociones ocultas; cintas cómicas.

FAUSTO.—Matinee y noche: Revista de actualidades internacionales; Venus; variedades musicales; cintas cómicas.

EDEN.—Matinee y noche: La magia negra; La Biblia a tiros; Su confesión.

NORMA.—1 y 15: El limpiabotas; Esposas olvidadas; El granito de arena. El Paraíso de los Solteros. 5 y 15: El limpiabotas; El granito de arena; Esposas olvidadas. 8 y 30: Debut de la compañía de zarzuela española del tenor Marcelino del Llano. Marina.

STRAND.—Matinee y noche: Revista de actualidades; cintas cómicas; La Rosa de Irlanda; Las cuatro plumas.

Desaparecen Los Barros!
Pronto desaparecen las espinillas, barros y otras erupciones de la piel —se vuelve la piel delicada, suave, sin manchas y bella— cuando se usa **El Jabon Sulfuroso de GLENN**
Contiene 33⅓% de Azufre Puro.
De venta en las Farmacias.
Algodón estíptico de Rohland, 25 centavos.

TODOS NUESTROS SOMBREROS A: $1.00

Puede Vd escoger entre mas de 200 modelos el que mas le guste. Todos han sido rebajados A: $1.00

$1.00 Este es el precio de nuestros sombreros finos de invierno

Preciosos modelos a cual mas fino y elegante.

ALMACENES INCLAN
Hijos de Inclán
AMISTAD 62-AGUILA 95 y 97 NO HACE ESQUINA.

GACETILLAS

TEATRO ALHAMBRA

La Compañía que actúa en este simpático teatro Alhambra, dirigida por el popular y aplaudido sainetero Agustín Rodríguez, ha logrado un lleno cada noche, especialmente ayer con el estreno de "Barberos con Título" chispeante producción del propio Agustín Rodríguez que como autor del teatro vernáculo es siempre admirado. Los artistas intérpretes que fueron los que componen esta compañía, cosecharon muchos y repetidos aplausos.

Para esta noche hay combinado un excelente programa figurando obras del variado repertorio con que cuenta para mientras dure la temporada que habrán de ofrecer en este coliseo. Son éstas: "El Baile de la Vieja" que subirá en la primera tanda. Para la segunda se ha dispuesto "Pra Ka Tan" y en la tercera ocupará la escena el gran estreno de anoche, "Barberos con Título". Además variedades por la pareja Martínez-Barceló. Otras novedades habrán de presentarnos en breve.

El programa es pues, en la forma siguiente:

En la primera tanda: El Baile de la Vieja

En la segunda tanda: Barberos con Título.

Mañana, gran matinée, con "Pra Ka Tan" y "Barberos con Título".

73—18 En.

OLIMPIC

Para las tandas de cinco y media y nueve y cuarenta y cinco de hoy nos anuncia la empresa del popular cinema de Línea y B. en el Vedado, el estreno de la famosa obra de Metro Goldwyn Mayer, interpretada por Dorothy Sebastián, cuyo título es El Fantasma Verde. Hay muchas versiones acerca de la bondad de esta película de misterios; mientras unos dicen que es de las que levantan a los espectadores sobresaltados por las mil peripecias de la trama; otros opinan que es sencillamente maravillosa, porque hace pasar agradables horas contemplándola. Lo que sí afirmamos nosotros es que Olimpic se verá colmado hoy de público distinguido como numeroso.

Luneta: 30 centavos en 5 y media; 40 centavos en la de 9 y tres cuartos, con derecho a ver gratis la tanda de ocho y media.

Para ocho y media, Madres Solteras, un estreno de Olga Thomas, película europea de mucho valor.

Luneta: 20 centavos.

Mañana, en la matinée, Miguel el Guapeton, por Fred Thompson; El Aguila Blanca por Buck Jones; Noche Nupcial por Lily Damita. En las tandas de 5 y media y 9 y tres cuartos: Raptada por Sue Carol.

Juguetes de una Reina, el miércoles día 22.

71—18 En.

CINEMA WILSON

Gran temporada invernal a base del mejor espectáculo, yl as mayores comodidades, a precios populares.

Para hoy, colosal matinée de 2 a 5 p. m., con la comedia Al Tren, por Billie Beban; la Revista gráfica de la Semana; y las super atracciones, El Circo Maldito, magnífica film de la Pathé, interpretada por Mary Prevost y Ralph Graves; y la super excelsa atracción de la First National, interpretada por Richard Barthelmess y Betty Compson, Río Lento. Para esta matinée regirán los precios de 10 centavos niños y 20 centavos mayores.

En tanda elegante a las 5 y cuarto p. m., la comedia, Al Tren, por Billie Beban; la Revista Gráfica de la Semana; y la regia atracción de la Pathé, interpretada por Mary Prevost y Ralph Graves, El Circo Maldito. Para esta tanda regirán los mismos precios de la matinée.

Por la noche, en función corrida de 8 y media a 11 y media p. m., el mismo programa de la matinée, rigiendo los precios de 10 centavos niños y 30 centavos mayores.

Mañana: Mujer al Agua por Mary Philbin; Su Vida Privada por Adolfo Menjou; y El Teatro Siniestro, por Laura la Plante y Montagu Love.

Lunes 26: Emociones Ocultas, por George O'Brien.

Martes 21: Ey Jagano, por Ramón Novarro y Renee Adoree.

66—18 En.

COLCHON LIFE
SUPERIOR POR FABRICACION

La superioridad del colchón "Life" está comprobada por el hecho de ser imitado. Se le reconoce como el colchón modelo al cual hay que copiar. Un buen colchón, como el "Life", solamente podemos hacerlo nosotros porque tenemos la colchonería mayor de Cuba, montada con máquinas exclusivas que permiten la fabricación esmerada y perfecta.

El colchón "Life" solo se fabrica en tipos selectos y se venden exclusivamente en

La Casa Life
TTE. REY Y HABANA-A.6724
S. RAFAEL Y RAYO-M.7063

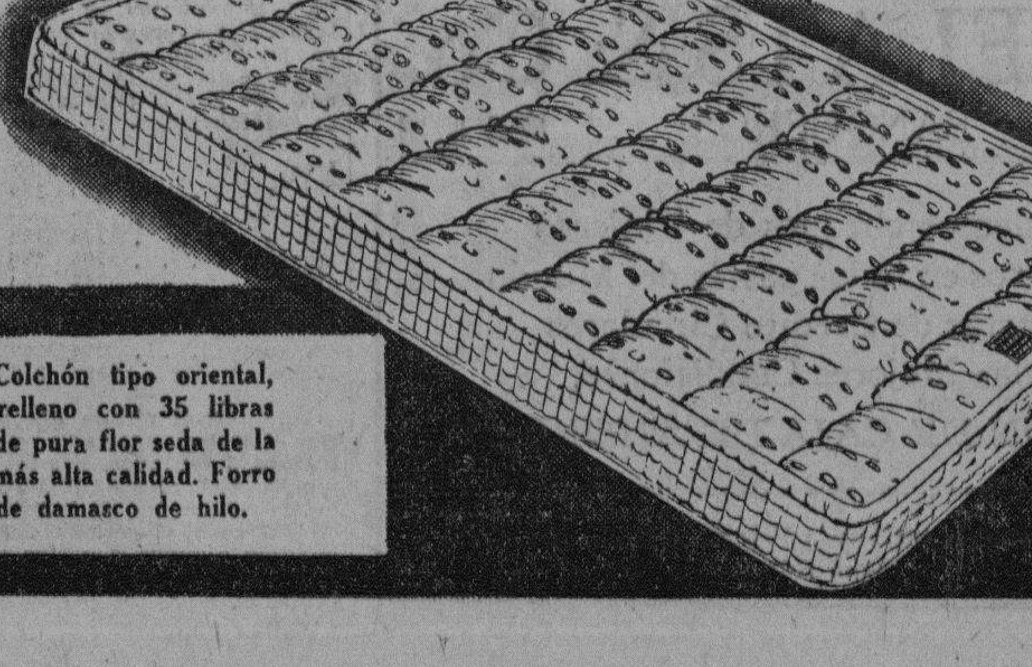

Colchón tipo oriental, relleno con 35 libras de pura flor seda de la más alta calidad. Forro de damasco de hilo.

M.E.C.D. 2016

Lonja del Comercio

Cotización oficial de ventas al por mayor y al detalle
Enero 17

ACEITE:	
De Oliva lata de 23 libras qq.	14.50
Semilla de algodón caja	12.00
AFRECHO:	
Fino harinoso quintal	2.40
AJOS:	
Del país	—
Capadres morados de 0.40 a ..	0.89
ARROZ:	
Del país quintal	—
Canilla viejo quintal	5.25
Saigon largo núm. 1 qq..	4.20
Semilla S Q quintal..	4.10
Siam Garden núm. 1 qq	4.90
Siam Garden extra 5 por 100 quintal	5.30
Siam brilloso quintal	6.00
Valencia legítimo qq..	4.75
Americano tipo Valencia qq..	—
AVENA:	
Blanca quintal	2.50
AZUCAR:	
Refino 1a quintal	3.00
Turbinado extra quintal	—
Turbinado corriente quintal..	2.60
Centrífuga quintal..	2.20
BACALAO:	
Noruega caja	11.75
Aleta negra caja	—
Alaska caja	—
CAFE:	
País quintal de 20 a	27.00
Puerto Rico quintal de 46 a..	47.00
Centro América qq de 25 a..	33.00
Brasil quintal de 23 a	28.00
CEBOLLAS:	
Del país ¼ huacales..	—
Del país ristras quintal	—
Gallegas en huacales quintal..	—
Americanas en sacos..	2.49
Egipcias en sacos	—
CHICHAROS:	
Quintal	5.00
FIDEOS:	
País quintal de 10 a	11.00
FRIJOLES:	
Negros país quintal	5.00
Negros orilla quintal	—
Negros arribeños quintal	—
Colorados largos país quintal.	8.00
Colorados medianos quintal....	7.00
Rosados California qq	—
Carita país quintal..	7.00
Blancos medianos quintal de 6.50 a	7.50
Blancos marrows europeos qq. de 8 a..	10.00
GARBANZOS:	
Gordos sin cribar quintal	8.00
HARINA:	
De trigo según marca saco de 9 a	10.50
De maíz quintal	3.50
JAMON:	
Paleta quintal de 24 a..	27.00
Pierna quintal de 34.50 a	38.00
MANTECA:	
Primera refinada en tercerolas quintal	15.00
Menos refinada quintal	14.75
Compuesta quintal	14.50
MANTEQUILLA:	
Danesa latas de media libra; quintal	72.00
Asturiana; latas de 4 libras; quintal de 60 a	65.00
MAIZ:	
Del país quintal	2.50
Argentino quintal	—
Estados Unidos quintal	2.60
PAPAS:	
Del país rosadas quintal	5.50
Del país blancas quintal	—
Americanas en barriles..	—
Americanas en sacos	—
Del Canada tercerolas..	—
De semilla blanca	—
Príncipe Eduardo en sacos de 90 libras	4.75
PIMIENTOS:	
Españoles 1/4 caja	8.00
QUESO:	
Patagrás; crema entera quintal de 31 a	34.00
Patagrás media crema quintal.	—
SAL:	
Molida saco	2.25
Espuma saco	1.80
TASAJO:	
Pierna quintal	24.00
Surtido quintal	21.00
Del país surtido	—
TOCINO:	
Barriga quintal	18.00
TOMATES:	
Del país	4.00
Puré en ¼ caja	3.50
Puré en ⅛ caja	3.25
Natural americano un kilo ..	4.25

Mercado de Ganado

LA VENTA EN PIE

Del vacuno

Rigen los precios siguientes en los mercados de origen:

En Oriente, a 4½ centavos con 5 por 100 de descuento.

En Camagüey, a 4½ centavos neto en la ciudad y con 5 por 100 de descuento en la finca.

En Las Villas, a 4½ centavos con 10 por 100 de descuento.

El de Pinar del Río, a 4½ centavos puesto en esta capital.

Del de cerda

El criollo de 8 a 9 centavos libra

El americano de 12 a 15 centavos.

Del lanar

El lanar se sigue cotizando de 7 a 7½ centavos.

MATADERO DE LUYANO

En el Matadero de Luyanó se sacrificaron ayer las siguientes reses:

De vacuno	149
De cerda	60
De lanar	40

Los precios que rigieron en el Matadero de Luyanó fueron:

Vacuno	De 18 a 20 cts
Cerda criollo	De 32 a 40 "
Cerda americano	De 40 a 48 "
Lanar..	De 35 a 45 "

MATADERO INDUSTRIAL

Se sacrificaron ayer en el Matadero Industrial las siguientes reses:

De vacuno	299
De cerda	149
De lanar	56

Rigieron en el Matadero Industrial los siguientes precios:

Vacuno	De 18 a 20 cts.
Cerda criollo	De 32 a 40 "
Cerda americano	De 40 a 48 "
Lanar..	De 35 a 45 "

Mercado de Algodón

Al cerrar ayer el mercado de New York se cotizaba el algodón como sigue:

Enero	17.10
Marzo	17.38
Mayo	17.57
Julio	17.74
Octubre	17.72
Diciembre	17.82

Mercado de Tabaco

Doscintos nueve tercios de permanentes, compraron y registraron J. B. Díaz y Compañía en los almacenes de Ruppin Havana Tobacco Company.

También durante la tarde entregó más de cien tercios de catorcenas de Vuelta Abajo, que vendió a Menendez y Compañía, el almacenista y escogedor Antonio González.

Muñiz y Hermanos vendieron a Hermann Diehl, doscientos tercios de quintas de Remedios, los que fueron registrados durante la mañana.

De la misma clase y de segundas, de dos escogidas de Las Villas, registraron cuatrocientos tercios en los almacenes de Iglesias y García, los exportadores Menéndez y Compañía.

Ochenta de colas vendieron y entregaron Puente y Compañía a J. B. Díaz y Compañía.

Y Antonio González vendió a Hermann Diehl, cien de puntillas de Vuelta Abajo.

ENTRADAS DE TERCIOS

De San Juan y Martínez, para Calixto López y Compañía, 30.

De Santa Clara, para Menéndez y Compañía, 181.

De Pinar del Río, para Antonio Méndez y Hermanos, 25.

De Camajuaní, para Puente y Compañía, 82.

De San Juan y Martínez, para Calixto López, 3.

De Villaclara, para Menéndez, Parra y Compañía, 139.

COMPRA EN TAGUASCO

Cuatrocientos y pico de tercios pertenecientes a vegueros de las fincas "Manaquitas" y "La Campana", de la zona de Taguasco, provincia de Santa Clara, fueron comprdos por Lobeto y Compañía, de esta capital. Así nos lo comunica nuestro corresponsal en aquella localidad, señor Faustino Peña, quien nos añade que dicho tabaco se encontraba depositado en el mencionado pueblo y es de quintas, segundas, terceras y octavas, pues las clases bajas las habían comprado antes Sobrinos de Antero González.

NOTAS DE LOS CAMPOS

Nuestro corresponsal en Manicaragua, señor Surí Guerra, en carta del quince de los corrientes, nos da muy buenas impresiones acerca de la nueva cosecha de aquella zona, añadiéndonos que—a la fecha de su carta—hacía dieciseis días no llovía, y que la temperatura era excelente para el tabaco que se encontraba en las casas de curar y en los campos.

En carta del día siguiente—dieciseis del actual—nuestro corresponsal en Taguasco, señor Peña, nos informa que tiempo Sur y lluvias era la realidad al escribirnos, y que con las variaciones del tiempo cada ocho, diez y quince días, amén de los trastornos que eso produce en los tabacos cortados, los que están a corte, etc., no se atrevía a darnos una impresión acerca de la nueva cosecha.

Mercado de Bonos

NUEVA YORK Enero 17. AP.

	Alto	Bajo	Cierre
C. Am. Sugar. Ventas 3 ..	63	62 ⅛	62 ⅛
C. Am. Sugar. Ventas 12 ..	8 ⅞	8 ½	8 ¾
C. C. Sugar.— Ventas 11 ..	1	1	1
C. C. Sugar Pf Ventas 3 ..	3 ⅜	3	3 ¼
P. A. Sugar.— Ventas 2 ..	8 ½	8 ½	8 ½

BONOS CUBANOS

	Alto	Bajo	Cierre
In Tel and Tel	73 ¼	69 ⅝	70 ⅝
Cuba 5 ½ S. 1953..	———	———	100 ¾
Cuba Ex 5 S. 1944.. ..	99 ¾	99 ¾	99 ¾
Cuba Ex 5 S. 1949.. ..	———	———	101
Cuba Ex 4½ S 1949..	94	94	94
C. Railroad 5 s 1952..	81	81	81
H. Electric 5 S 1952.. ..	———	———	84

BONOS DE LA LIBERTAD

	Alto	Bajo	Cierre
Libertad:			
3 ½ s	99.10	99.10	99.10
1o 4¼ s	100.21	100.18	100.20
4o 4¼ s	101.2	100.31	101.2
Tesoro:			
U S 4 s	106.30	106.30	106.30
U S 4¼ s	110.30	110.20	110.20
U S 3¾ s	103.26	103.26	103.26
U S 3⅜ s 1940 1943..	99.11	99.11	99.11
U S 3⅜ s 1943 1947..			

BONOS INTERNACIONALES

	Alto	Bajo	Cierre
Burdeos 6 S. 1934..	103 ½	103 ½	103 ½
Lyon 6 s 1934..	103 ½	103 ⅛	103 ½
Marsella 6 S. 1934..	103 ½	103 ½	103 ½
Alemania 7 S. 1949..	107 ⅛	107	107 ⅓
Francia 7 S. 1949..	114 ¼	113 ¾	113 ¾
Argentina 6 S. 1957..	97 ¾	97 ½	97 ½
R. Chile 7 S. 1942..	100 ½	100	100
Czecho Eslovaquia 8 s 1951	———	———	110
Italia 7 s 1951.	96	95 ⅝	95 ¾
Brasil 6 1|2 S. 1927-1957 ..	77 ½	77 ¼	77 ½

Bolsa de la Habana

Cotización oficial del día 17 de Enero

BONOS Y OBLIGACIONES

	Comp.	Vend.
República de Cuba 1904 Speyer	100	105
República de Cuba 1905 Deuda interior. ..	96	100
República de Cuba 1909 4½ por 100	95	100
República de Cuba 1914 Morgan	100	105
República de Cuba 1917 Puertos..	97	101
República de Cuba 1923 5½ por 100	101	104
Aymto. de la Habana: 1a. hipoteca	101	105
Aymto. de la Habana: 2a. hipoteca	100	—
Banco Territorial	70	—
Calzado..	14	—
Cervecera	100	—
Cervecera (Obligaciones no hipotecadas)	87	95
Ciego de Avila	—	—
Curtidora	—	—
Gas	108	—
Havana Electric (Consolidados)	85	87⅞
Manufacturera	14	22
Matadero	35	—
Nueva Fábrica de Hielo (bonos)..	100	104
Pepelera Serie A	101	105
Papelera Serie B	83	90
Teléfono	87	95
Unidos	61⅝	—
Edificio La Metropolitana (S. A.)	96	100
Jarcia Matanzas..	95	100
Iron Beer (Obligaciones no hipotecadas)	—	—
Havana Electric (Obligaciones)	67	69
Bonos Centro Asturiano de la Habana..	100	103
Bonos Hipotecarios Moderna Fábrica de Ladrillos	—	—

BONOS: Empréstito seriado de la República de Cuba. Morgan 5½ por 100 — 1927

	Comp.	Vend.
Serie C. 1930	96	—
Serie D. 1931	96	—
Serie E. 1932	96	—
Serie F. 1933	96	—
Serie G. 1934	96	—
Serie H. 1935	96	—
Serie I. 1936	96	—
Serie J. 1937	96	—
Certificados de Serie 5½		
Obras Públicas. Diciembre 31 de 1931.. ..	96	—
Obras Públicas. Junio 30 de 1932	96	—
Obras Públicas. Diciembre 31 de 1932.. ..	96	—
Obras Públicas. Junio 30 de 1933..	96	—

ACCIONES

	Comp.	Vend.
Agrícola..	—	—
Banco Territorial	35	—
Banco Territorial benef.	2	—
Banco de Préstamos sobre Joyería..	—	—
Cervecera	200	—
Cuba Cane pref..	½	—
Cuba Cane com	—	—
Cuba R. R.	—	—
Curtidora	—	—
Havana E. Railway Co. preferidas..	70⅞	73⅜
Havana E. Railway Co. comunes..	8	9
Jarcia preferidas	84	94
Jarcia comunes..	13⅝	21
Licorera comunes	4½	—
Lonja preferidas..	90	—
Lonja comunes	100	—
Manufacturera pref. ..	5¾	—
Manufacturera com. ..	2	—
Naviera preferidas	63¾	67
Naviera comunes	8¼	10
Nueva Fábrica de Hielo.	300	—
Nueva Fábrica de Hielo benefs	96½	100
Perfumería pref..	38	55
Perfumería comunes ..	3	8
Pesca comunes	25	—
Pesca comunes	25	—
Teléfono preferidas ..	103⅝	106⅞
Teléfono comunes	141	—
Unidos..	23	24
Ferrocarriles Consolidados de Cuba (preferidas)..	50	—
Union Oil..	14⅛	16
Metropolitan Auto.. ..	—	—
Fibras y Jarcia	73½	—
Fibras y Jarcia (Sindicadas)	73½	—
Matadero	—	—
Compañía de Seguros La Mercantil	115	—

Mercado de Acciones

NUEVA YORK, enero 17. (AP) Los bajistas reanudaron hoy el ataque logrando reducir moderadamente las cotizaciones en gran número de divisas, pero encontraron algunos puntos bastante vulnerables.

El mercado sigue siendo casi enteramente profesional. Las operaciones bajistas de los dos días pasados han definido el índice de las 90 acciones más importantes en cerca de 3 puntos.

Las noticias del día fueron escasas y poco convincentes. Las revistas semanales anuncian un gradual aumento de la actividad industrial, pero no más de la normal en enero. El dinero continúa abundante, abriendo los préstamos sin plazo fijo al 4.1|2 por ciento para volver a caer al 4.

Durante la mañana se hicieron muchas ventas de acciones de radio, motores y cobres. United States Steel, que recientemente ofreció sus acciones a los empleados de la compañía a 169, se cotizó hoy a 168.3|4, cerrando a 169, con baja de 1.1|2 puntos. General Motor recibió poderoso apoyo y cerró fraccionalmente más alto. Las acciones tabacaleras estuvieron fuertes respondiendo a la indicación de que ha terminado la guerra de precios.

Mercado de Azúcar

NUEVA YORK, enero 17. (AP) El mercado del crudo está encalmado y deprimido. Al comenzar la sesión se ofrecieron azúcares libres de derecho para pronto embarque a 3.74 centavos y había azúcares de Cuba en almacén disponibles. Durante la tarde se cotizaron los libres de derecho a 3.71, sin compradores. La única transacción anunciada durante el día fué una venta de 1.200 toneladas de Cuba en almacén a la American, a 3.71 centavos. Cerca del cierre, se hicieron ofertas de libres de derecho a 3.71 con compradores a 3.67. La creencia general es que la decisión del Senado rechazando una enmienda en la que se proponían primas a los productores, parece indicar que los derechos al crudo serán aumentados por la comisión mixta del Congreso.

Las liquidaciones y ventas por casas con relaciones con Cuba y Europa provocaron bajas iniciales de 2 a 5 puntos en el mercado de futuros. La presión continuó fuerte en los meses cercanos por la mañana, y cerró la sesión con baja neta de 2 a 8 puntos y ventas de 84.000 toneladas.

Mes	abre	alto	bjo.	crrs.
Enero	180	180	171	175
Febrero	—	—	—	175
Marzo	178	180	175	175
Mayo	185	186	183	184
Julio	193	194	192	192
Septiembre	202	202	201	201
Octubre	202	202	202	203
Diciembre	209	209	208	209
Enero	2099	210	209	210

Hoy fué el último día para retirar el azúcar refinado que se contrató a 5 centavos, y aunque la demanda fué importante, algunos de los contratos no se habían liquilado del todo al cerrar la sesión. Se hicieron algunos negocios en granulado de segunda mano a 5.07.1-2 centavos.

Bolsa de New York

FERROCARRILES

Atch Top Sta Fe.	224⅜
Atl. Coast Line.	—
Baltimore Ohio.	116⅞
Canadian Pacific..	197½
Chesapeake Ohio.	211
Chi Gt West com.	13⅝
Chi Gt West pref.	37½
Chic N. W.	84⅞
Chi Mil San Paul com. ..	24¾
Chi Mil San Paul prf ..	42½
Chic Rock I. P.	117
Delaware Hudson.	170¾
Erie..	57½
Great Northern.	95
Kansas City Southern. ..	—
Lehigh Valley..	—
Louisville Nash	—
Mo. Kan Tex com.	52⅛
Mo. Pac com..	89¼
Mo. Pac pref..	—
N. Y. Central.	169½
N. Y. New Haven H. ..	109
Northern Pacific..	85⅝
Pennsylvania..	77
Reading..	123
St. Louis S. Francisco. ..	—
Seaboard Air Line com. ..	9¾
Southern Pacific.	120½
Southern Railway..	—
Union Pacific..	217
Wabash comunes.	55
Western Maryland com ..	25⅜
Alleghany Corporation. ..	25⅜

EQUIPOS

American Car Foundry. ..	80½
American Locomotive. ..	100
Baldwin Locomotive.. ..	31⅛
Gen. Rail Sig..	90
Pullman Company.	82½
Westinghouse Air Brake ..	41⅝

MOTORES

Chrysler..	34
Continental Motors.	6½
General Motor New.	38¼
Grahan Paige.	9½
Hudson Motor com.	54¾
Huppmobile..	20⅜
Mack Trucks.	71½
Nash..	71⅝
Packard Motor.	15½
Reo Motors..	—
Studebaker Corp.	41
White..	—
Willys Overland.	8½
Yellow Trucks.	12¾

MARINA

American International. ..	36½
Atlantic Gulf West I. ..	—
United Fruit	101¼

ACCESORIOS

Am. Bosch Mag.	41½
Briggs Mfg Co.	14⅝
Eaton Axle S.	28¼
Electric Auto Light	82¼
Murray Body..	18⅛
Spicer Mfg Co.	—
Stewart Warner..	38½
Timken Roller..	71⅞

GOMAS

Fisk Tire..	3⅛
Goodrich..	40⅝
Goodyear..	62½
Kelly Springfield Tire ..	¼
U. S. Rubber..	22¼

ACEROS

Am. Steel Fou.	45½
Bethlehem Steel.	95⅝
Central. Alloy..	33¼
Colo F. I.	40
Crucible Steel..	—
Otis Steel..	—
Republic Iron Steel	74
U. S. Steel..	169
Vanadiun..	53⅞
Youngstown..	109

PETROLEOS

Atlantic Ref..	36¼
Barnsdall A.	21¾
General Asphalt.	51
Houston Oil..	54
Independent Oil Gas. ..	21½
Marland Oil..	21⅛
Mid Cont Pet..	25¼
Pan American B.	54⅛
Phillips Petroleum. ..	32
Pure Oil..	23
Royal Ducht..	53½
Shell Union Oil..	22⅝
Sinclair Oil Corp.	23½
Skelly Oil	30¼
S. O. Calif..	59⅞
Standard Oil Co. of N. Y. ..	32¼
Standard Oil of N. J. ..	62¾
Superior Oil	6¼
Texas Co.	54
Texas Pac Land.	14⅝
Transcontinental Oil. ..	9⅛
Union Oil Cal	44¼
Warner Quinlan.	19

DIVERSIONES

Famous Paramow.	53
Fox Film..	22¾
Loew's Inc.	51¾
Pathé Exchange.	6¼
Warner Bros Pic.	47⅜

TIENDAS Y ALMACENES

American Woolen.	10⅛
Ass'd Dry Goods..	31⅜
Montgomery Ward.	42
Sears Roebuck.	85⅛
Woolworth..	67⅝

SERVICIOS PUBLICOS

American For Pow.	92
American Tel and Tel ..	218¾
Am. Water Works.	92
American Gas Electriv. ..	120
Brook Man Tran.	63¼
Columbian Carbon.	172
Columbia Gas..	77
Consolidated Gas.	104¼
De Forest Radio.	3¾
Elec. Light Pow.	54¾
Elect. Bond Share.. ..	83⅛
Electric Investors.	—
Ford Motor Ltd.	10½
Hazceltine..	—
Internt'l Tel Tel.	70⅝
Interboro R. T.	—
Marconi International. ..	—
Man. El Supply..	—
National Power Light. ..	33¼
North American..	94¾
Pub. Ser N. J.	94¾
Standard Gas Elec.	113½
United Corporation. ..	33
Utilities Power and Light. ..	32½
United Light..	35¾

MISCELANEA

International Combustion ..	6
Int. Harverter..	81
Johns Manville..	128¼
Lambert..	100⅛
Radio	37¾
Remington	29
Columbia Graphopone. ..	25¼
Simmons Company.. ..	87
United Aircraft..	49¾
Western Union..	197¾
Westinghouse..	144⅞
Warren Bros..	135¼

AZUCAR Y FERROCARRILES CUBANOS

American Beet Sugar. ..	8⅜
American Sugar Ref. ..	63
Central Aguirre Asssctes. ..	25½
Cuban Cane Sugar com ..	—
Cuban Cane Sugar pfd ..	—
Cuban American Sugar ..	8½
Cuba Company.	13⅛
Gt. West Sug..	30⅜
Consolidated R. R. of Cuba. ..	55
Punta Alebre..	8½
Puerto Rico Sugar.	26¼

Mercado L. de Azúcar

El mercado local de azúcar sigue quieto.—Para los Estados Unidos se exportaron 1.400 saquitos de azúcar refino.

Han dado comienzo a la molienda los centrales siguientes: Conchita, en Matanzas.—Portugalete, en Santa Clara.—Australia, en Matanzas Algodones, en Camagüey. —Stewart, en Camagüey.—San José en Santa Clara.—Santa Rosa, en Santa Clara.—Andreíta, en Santa Clara.—Caracas, en Santa Clara.—Santa Lutgarda, en Santa Clara, y Progreso en Matanzas.

Hasta la fecha muelen III Centrales.

Las noticias recibidas de Nueva York anunciaron un mercado más débil a la apertura, con vendedores de azúcares ex-almacén, al equivalente de 1.15|16 centavos para los de costo y flete, y de Filipinas, para embarque en Enero y Febrero y Febrero y Marzo, al equivalente de 1.31|32 centavos costo y flete.—Los refinadores no mostraron interés por operar.

La carta de apertura de azúcar, dice lo siguiente:

Indudablemente, la acción del Senado al votar a favor de retener los derechos actuales sobre el azúcar constituyó una sorpresa para muchos, y la confianza conque se hicieron ventas de crudas poco antes de recibirse la noticia de la votación del Senado revela claramente cuán inesperada fué la actuación de esa Cámara.

Parece que se pueden obtener azúcares en almacén a 3.74 centavos, comparado con 3.77 que se cotizaban ayer temprano, sin que hubiese actividad alguna. Queda abierto a conjeturas si en la conferencia entre el Senado y la Cámara sobre la ley arancelaria se llegará a una transacción entre el gravamen de 2.40 centavos por puesto por los representantes y el de 1.76 centavos sostenido por los Senadores, estimando algunos que prevalecerá el peso de la actuación senatorial, teniendo por resultado que queden en pié los derechos que se encuentran en vigor en la actualidad.

Hoy es el último día para las extracciones de refinos por cuenta de los contratos celebrados en Diciembre a base de cinco centavos.

Durante el día solamente se dió a conocer una venta de 14.500 sacos de Cuba, ex-almacén, al equivalente de 1.15|16 centavos costo y flete, a un operador. En la Bolsa de Azúcares Futuros se vendieron 83.850 toneladas.

Las existencias en los Almacenes Afianzados de Nueva York, ascendían ayer a 2.691.630 sacos de azúcar.

Por el hilo directo de los señores Lamborn, Hutchings y Co., se ha recibido el siguiente cablegrama:

"Ha sido decretada en el Senado de los Estados Unidos el proyecto de Ley, por votación de 54 contra 22 votos, creando la subvención de $10.600.000.00 a los productores domésticos de azúcar (anual).

Los cables recibidos de Londres anunciaron un mercado quieto. Había vendedores de azúcares centrífugas, afleto, al equivalente de 1.53 centavos libre a bordo, y para embarque en Mayo, al equivalente de 1.56 centavos libre a bordo.

Mercado de Cambios

NUEVA YORK Enero 17. AP.

Inglaterra: Libra esterlina. Par 4.86.6.	
Vista..	4.86. 5/16
Cable..	4.86.11/16
España: Par 19.3 centavos por peseta.	
Vista..	13.26
Francia: Par 19.3 centavos por franco.	
Vista..	3.92 ⅝
Bélgica: Belga (nueva moneda) Par 13 88.	
Cable	13.90 ½
Suiza: Par 19.3 centavos por franco.	
Vista	19.30
Alemania: Par 23 88 centavos por marco.	
Vista	23.86 ½
Italia:	
Vista..	5.23
Austria: Par 19.3 centavos por chelín.	
Vista	14.05
Dinamarca: Par 26.80 cts. por chelín.	
Vista..	26.72
Suecia: Par 19.2 centavos por corona.	
Vista	26.81
Holanda: Par 40.42 centavos por florín.	
Vista..	40.15
Grecia: Par 1.93 centavos por dracma.	
Vista	1.29 ¾
Noruega: Par 26.8 centavos por corona.	
Vista..	26.68
Czecho - Eslovaquia: Par 2.92 cts. por dinar.	
Cable	2.95 ¾
Yugoeslavia:	
Vista..	1.76 ½
Rumania: Par 19.3 cts. por lei.	
Vista..	0.59 ⅝
Polonia: Par 19.3 centavos por zloty.	
Vista..	11 20
Japón: Par 40.06 centavos por tael.	
Vista..	48.95
China: Par 79.287 centavos por tael.	
Vista	51.12
Argentina Par 40.42 cts. por peso.	
Vista..	40.12 ½
Brasil: Par 33.40 centavos por mil reis.	
Vista..	11.23
Canadá: Par 100 centavos por dollar.	
Vista..	99.81 ¼

PLATA EN BARRAS

NUEVA YORK Enero 17. AP.

La plata en barras se cotizó ayer en este mercado a 45.

BOLSA DE LONDRES

LONDRES Enero 17. AP.

Ferrocarriles Unidos de la Habana	23½
Consolidados por dinero	54⅜
Empréstito Británico del 5 por 100	100⅞
Empréstito Británico del 4 1|2 por 100	95¼

Colegio de Corredores

Cotización oficial del día 17 de Enero

	Tipos
S|E Unidos cable	5/64 P.
S|E Unidos vista	3/64 P
Londres cable	4.87 ⅜
Londres vista	4.87
París cable	3.93 ¾
París vista	3.93 ¼
Bruselas vista	13.96
España cable	13.32
España vista	13.31
Zurich vista	19.35 ½
Hong Kong vista	40.50
Copenhague vista..	——
Christianía vista..	——
Estocolmo vista	——
Montreal vista	——
Berlín vista	——

Clearing House

Las compensaciones efectuadas en el día de ayer entre los Bancos asociados al Habana Clearing House, ascendieron a $2.224.412.08.

Bolsa de New York

NEW YORK, enero 17 A. P.
ACCIONES: 2.679.470
BONOS: $7.839.000
CAMBIOS: $1.221.000.000

COTIZACION DE LA PESETA

La peseta española se cotizó ayer al cierre de mercado a razón de

7 PESETAS
55.28
POR DOLLAR

COTIZACION DEL FRANCO

El franco francés se cotizó ayer al cierre del mercado a razón de

25 FRANCOS
POR DOLLAR
38 CENTIMOS

Exportaciones

En la Secretaría de la Asociación de Almacenistas y Cosecheros de Tabaco de Cuba, se nos facilitó ayer la siguiente nota de las exportaciones de tabaco y sus manufacturas en los dos primeros años del Tratado de Comercio con España.

Primer año. — Nov. 1º de 1927 a Octubre 30 de 1928.

Segundo año. — Nov. 1º de 1928 a Octubre 30 de 1929.

TERCIOS: 1er. año, 58.576; 2o. año, 62,289. — KILOS: 1er. año, 3.707,669; 2o. año, 4.346,442. — VALOR: 1er año, $1.457,685; 2o. año, $1.644,530.

TABACOS: 1er. año, 17.883.366; 2o. año, 14.634,973. — VALOR: 1er año, $1.887,772; 2o. año, $1.505,245.

CIGARROS: 1er. año, 531,170; 2o. año, 5.596,190. — VALOR: 1er. año, $2,345; 2o. año, $15,550.

PICADURA: 1er. año, 414; 2o. año, 13,954. — VALOR: $437; 2o. año, pesos 18,423.

VALOR TOTAL DE LAS EXPORTACIONES: 1er. año, $3.348,139; 2o. año, $3.183,748.

Ricardo A. Casado,
Subsecretario.

Mercado L. Valores

Actuó con tono más sostenido el mercado local de valores en el día de ayer.

Estuvieron más firmes las acciones de Havana Electric Railway Co., Ferrocarriles Unidos de la Habana, preferidas de los Ferrocarriles Consolidados de Cuba, Empresa Naviera de Cuba y de compañías industriales.

De alza las acciones petroleras de Unión Oil Company, habiéndose efectuado numerosas operaciones a base de contado.—En la pizarra del bolsín se operó en dichas acciones a 13 1|2 y 14 de valor.—A última hora de la tarde pagaban al tipo de 19 de valor.

Denotaron pesadez las acciones de Havana Electric and Utilities Co. y Cuban Telephone Co.

De baja rigieron las acciones de Internacional de Teléfonos, teniendo una pérdida en el día de cuatro a cuatro y medio puntos.— A la apertura se cotizaron a 74 1|4, declinando hasta 69 7|8 y reponiéndose al cierre a 70 5|8.

Las acciones de Electric Bond and Share abrieron a 85, bajando al cierre a 83.

Las acciones comunes de American Foreign Power Co. abren a 9. 3|4, suben 95 7|8, descienden a 91 1|2 y se reponen al cierre a 92.

El mercado de bonos y obligaciones estuvo mejor impresionado, especialmente los de República de Cuba. Cualquier bono de Cuba, Eléctrico, Gas y compañías industriales, reditúa más alto interés que una cuenta de ahorros y hasta cierto punto más garantía.

Después del cierre del mercado, las acciones de Unión Oil Company continuaron de alza.

Mercado de Cambios

La peseta española cerró de baja con vendedores por cable a 13.25.

La libra esterlina rigió sostenida Flojo el cambio sobre Hong Kong Firme el cambio sobre New York. Entre Bancos y Banqueros se operó en cable sobre New York a 3|32 de premio y en cheque a 1|16 de premio.

Cotizaciones	Valor
New York cable	3/32 P.
New York vista	1/16 P
Londres cable	4.87 ⅛
Londres vista	4.86 ¾
Londres 60 días	4.83 ¾
París cable..	3.94 ½
París vista..	3.94
Madrid cable	13.25
Madrid vista	13.24
Amsetrdam cable	40.38
Amsterdam vista..	40.36
Zurich caple	19.38
Zurich vista	19.37
Italia cable..	5.25
Italia vista..	5.24
Bruselas cable	13.96
Bruselas vista....	13.95
Montreal cable	1 D
Montreal vista..	1/16 D
Hamburgo cable	23.96
Hamburgo vista	23.95
Hong Kong vista	40.63
Hong Kong cable	40.52

Mercado de Fletes

Los fletes para azúcares se cotizan como sigue:

	Centavos
De la Costa Norte:	
A New York y Filadelfia	12¼—13½
A Galveston	12¼—13½
A New Orleans	11¼—12½
A Boston	14½—15½
De la Costa Sur:	
A New York y Filadelfia	14¼—15½
A Galveston	14½—15½
A New Orleans	13½—14½
A Boston	16½—17½

¿TOSE?
PRUEBA GRATIS
ALQUITRÁN Legítimo de PINO POR SARRÁ
Sólo una muestra a cada persona mediante la presentación de este periódico, en la Droguería Sarrá, mañana

COMPRO - VENDO
ACCIONES BONOS
JULIO B. FORCADE
Miembro de la Bolsa de la Habana
Edificio "La Cubana" Depto. 314
Aguiar y Lamparilla.—Teléfono A-4983

RADIO Y ELECTRICIDAD

A Cargo de Alberto Giró

TRASMISIONES PARA HOY

C M W

Edificio DIARIO DE LA MARINA, Habana, 100 watts, 500 metros, 600 kilociclos

11:00 a. m. Programa Phillips Radio.

11:15 a. m. Programa La Isla.

11:30 a. m. Clase de Inglés ofrecida por el DIARIO DE LA MARINA a cargo del profesor Mr. Thomas Lismore.

12:00 m. Estado del tiempo y hora exacta por el Observatorio Nacional.

12:05 p. m. Hora Radio Victor con números variados.

1.—Sing a litt'e love song, fox trot. Nat Shilkret y Orquesta Victor.

2.—Cuestión de Faldas, couplet. María Tubau.

3.—Mamá Inés, son Sexteto Habanero.

4.—Rosita, fox trot. Gloria Guzmán-Carlos Dix.

5.—Paso ñáñigo, Antonio Machín.

6.—Isabelita no me quiere, guaracha. Luisa Morales y Eusebio Delfín.

7.—Dime PoPrque, bolero capricho. Mariano Meléndez.

8.—Intima, criolla. Luis Carlos Varona.

9.—Danza lucumí, solo de piano por Ernesto Lecuona.

10.—Santiaguera, bolero. Trío Matamoros.

11.—Vestal Sirena, canción. Lolita Guiral y Márquez Sterling.

12.—Cuyaguateje, danzón. Félix González.

13.—Que boca la tuya, bolero Eugebio Delfín.

14.—Princesa de Abril, canción. Miguel de Grandy.

15.—La vida es amar, bolero. Estudiantina Cuba.

16.—La mulata oriental, danzón. Orquesta Romeu.

1:05 p. m. Programa del Hotel Villaverde, de San Miguel de los Baños.

1:20 p. m. Programa de los Laboratorios Lima, de San Antonio de los Baños.

1:35 p. m. Programa de la Casa Wilson.

1:50 p. m. Programa de la Casa Gran de.

3:00 p. m. Reseña del juego de base ball que se efectuará en Almendares Park bola por bola, jugada por jugada.

6:15 p. m. Programa Lima.

7:30 p. m. Clase de Inglés por el profesor Mr. Thomas Lismore, ofrecida por el DIARIO DE UA MARINA.

8:00 p. m. Avance de noticias.

8:15 p. m. PPrograma Chateau Madrid.

9:00 p. m. Concierto de la Casa Grande.

10:00 p. m. Buenas noches.

C M B Z

Trasmitirá los siguientes programas Radio Victor:

De 3 a 3.1|2 p. m.:

Nada más (zamba).

Lucifer (son).

Barrio Reo (tango).

Araca corazón (tango).

El picador (monólogo).

Una rueda ha quedado (monólogo).

Los millones de Arlequín.

Diane (vals), violín y guitarra.

De 3.1|2 a 4 p. m.

Cante Pe'Me.

Stornelli Marini, Gigli.

Schlafeudes Jesuskind. McCormack.

Tanhauser.

Lohengrin. Journet.

Hanhauser. Jeritza.

De 4 a 4.1|2 p. m.

Agua Florida (tango).

Esta noche me emborracho (tango).

Jota. Tito Schipa.

A Cuba. Tito Schipa.

Nelly, vals.

La última copa, tango.

La Ciguita (tango).

Ilusión.

De 4.1|2 a 5 p. m.

Hora bailable variada.

De 6 a 7 p. m. Hora Radio Victor, a cargo del trío Hernández Asiain.

Orpheus der Unterwelt (overtura) Ofenbach.

Angel d'Amour (valses), Waldteufel.

La calesera (gavota), Alonso.

Andante cantábile del cuarteo op. 11. Tschaikowski.

La alegría de la huerta (selección) Chueca.

Aida (selección), Verdi.

De 9 a 10 p. m. Hora de música variada.

C M B C

338 metros, 887 kilociclos.

De 7.1|2 a 8.1|2 p. m. a cargo profesor Enrique Bryon (pianista).

De 8.1|2 a 9.1|2 p. m. a cargo profesor Ramón Moreno.

June Brezes (melodía) Celestine (melodía) In Birland (intermezzo) Chans Sanz PPareles (melodía) In Arcadia (intermezzo) The Little Soubrette (melodía).

De 9.1|2 a 10.45 p. m. Conferencia sobre piedras preciosas.

De 9 y 45 a 11 p. m. Hora bailable.

W L W

Crosley Radio Corp., Cincinnati, Ohio.

7:30 p. m. Cliff and His Orchestra.

8:00 p. m. Hank Karch, the Banjo kester. — Octofone: Among My Souvenirs. — Ukelele: Moonlight and Roses. Lute: Caprice Viennois, Kreisler. — Hawaiian Guitar, Winona. — Mandolin: Sweetheart Of Sigma Chi. — Harp Guitar: Alexander's Ragtime Band.—Banjo: On the Road to Mandaley.

8:35 p. m. The Crosley Saturday Knights (To WOR).

9:00 p. m. The Canova Coffee Hour como sigue:

Theme: Hehe we are. — March and Procession of the Sardar (Caucasian Sketches), Ippolitov Iwanov. — Tenor: Song of India Rimsky Korsakof. — Two Sketches (India Suite) Poppy.—Bayaderes, Patrol. — Violin solo: Orientale, Cui. In a Chinese Tea Room, Langey.—Soprano: Chinese Lullaby. — Voices with Orch: Song of the Nile.

9.30 p. m. Dutch Masters Minstrels (NBC).

10:00 p. m. Hawaiians, como sigue: Signature: Drifting and Dreaming. — My Bird of Paradise (My Honolulu Girl) —Sweet Hawaiian Moonlight. — Cchlo. —Ukelele solo: The Doll Dance. — Rose of Waikiki. — La Rosita. — Hawaiian Guitar solo: Asslep In the Deep. — Dawn of Tomorrow.—Hawaiian Slumbertime.

10:30 p. m. The Crosley Cossaks.

11:00 p. m. Hora exacta.

11:00 p. m. Donhallrose Trio.

11:15 p. m. Mythical Night Club. Little Jack Little. Master of Ceremonies. Orchestra directec by Harry Willsey, Tommy Christian and Cliff Burns.

2:00 a. m. Buenas noches.

W E A F

New York.

9:00 p. m. Hora General Electric dirigida por Walter Damrosch con su Orquesta Sinfónica.

12 p. m. Bailables por la orquesta de Rudy Wallace.

W J Z

New York.

10:00 p. m. Trasmisión de la ópera The Jews desde la Chicago Civic Opera.

Mercado de Bonos

NUEVA YORK, enero 17. (AP) La actividad en el mercado de bonos disminuyó con la proximidad del domingo. Las cotizaciones se mantienen, sin embargo, bastante bien, dando a la lista una apariencia fimre.

Los préstamos a plazo fijo se hicieron a los precios del jueves, a saber, a 4.5|8 y 4.3|4 por ciento, pero los mercados del dinero ofrecen tendencia a bajar al 4.1|2.

Las obligaciones extranjeras retuvieron la mayor parte del alza de ayer, pero la demanda fué menor. Los bonos del gobierno francés estuvieron activos y virtualmente no variaron. Chile del 6 y Argentina del 6, Irlanda del 5, Polonia del 7. Roma del 6.1|2, Noruega del 5.1-2 y Bélgica del 6.

Los bonos de la Libertad y del Tesoro no lograron salir de su letargia. Los de compañías azucareras respondieron favorablemente a los acontecimientos. East Cuba del 7.1-2 ganó 3.1-4, Manatí del 7.1-2, cerca de 2.1-2, y Vertientes del 7 unos 2 puntos.

Los bonos convertibles tendieron a la baja. International Telephone del 4.1-2 perdió 4.3-4 puntos, recuperando uno.

MUNICIPIO DE LA HABANA

Departamento de Administración de Impuestos.

AVISO

EJERCICIO DE 1929 A 1930

3er. Trimestre por Fincas Urbanas 2o. Semestre por Industrias en Ambulancias.—2o. Semtstre por Ocupación en la Via Pública.

Se hace saber a los contribuyentes por los conceptos expresados, que pueden acudir a satisfacer sus respectivas cuotas, sin recargo alguno, a las Oficinas recaudadoras de este Ayuntamiento, situadas en CALLE CEL FRENTE A MORRO, bajos, todos los días hábiles, **desde el 14 de Enero actual al 12 de febrero próximo**, durante las horas comprendidas de 8 a 11 de la mañana y de 3 a 5 y media de la tarde.

Se recuerda a los contribuyentes y arrendatarios la obligación en que están de declarar en la primera quincena de junio, cualquier variación que hubiera ocurrido respecto de la última fijada; apercibidos de incurrir en multa de 10 a 50 pesos si no lo hicieran.

Los recibos por **fincas urbanas** se pagarán: Calles de letra A en la taquilla número 2; de la B y C en la taquilla númtro 3; de la D a la G en la taquilla número 4; de la G a la L, en la taquilla 5; de la Ll a la O, en la taquilla número 6; de la P a la R en la taquella número 7; de la S en la taquilla número 9; y de la T a la Z en l ataquilla número 10.

Los recibos por **industrias en ambulancia y por ocupación de la vía pública**, se pagarán en la taquilla número 8.

Al efectuar sus pagos deberán los contribuyentes presentar el último recibo que hubieren satisfecho; y se les previene que el que no pagare su cuota en el plazo señalado, incurrirá en el recargo del 10 por ciento, y contra él se seguirán además los procedimientos que autorizan la Ley de Impuestos Municipales y la Tarifa de Libre Regulación.

La Habana, Enero 13 de 1930.

Miguel Mariano Gómez
Alcalde Municipal.

COMPAÑIA GENERAL DE SEGUROS "LA COMERCIAL"

DIVIDENDO

En cumplimiento de acuerdo adoptado por el Consejo de Administración de esta Compañía, en sesión de 10 de Enero de 1930, hago saber a los señores tenedores de acciones preferidas de la misma, que se ha decretado el dividendo anual de siete por ciento sobre el valor nominal de dichas acciones, por cuenta del cual les fué pagado ya un tres y medio por ciento; y que pueden hacer efectivo el restante tres y medio por ciento desde el próximo Lunes 20 de Enero de 1930, cualquier día hábil entre 9 y 11 a. m., en la oficina de la Compañía, siendo necesaria la presentación de los certificados de las acciones respectivas, así como el poder del respectivo accionista, cuando éste no concurra personalmente a efectuar el cobro y las acciones sean nominativas.

Y para su publicación en los periódicos DIARIO DE LA MARINA, "El Mundo" y "Excelsior-El País" de esta capital, explido la presente en la Habana, a 16 de Enero de 1930.

Armando Rosales
Secretario.

16-18-20

DOY DINERO EN PAGARE
con la firma de un propietario de casas, también doy dinero en hipotecas al 7 por ciento. Facilito también dinero sobre condominio, usufructos, participación de herencia, etc.
ALBERTO CUERVO
OBISPO 59 (altos). TELEFONO: A-0318.

N. GELATS & Co.
HABANA BANQUEROS AGUIAR 106-108
Vendemos cheques de Viajeros Pagaderos en todas partes del Mundo y Cartas de Crédito Circulares en las Mejores Condiciones.
"SECCION DE CAJA DE AHORROS"
Recibimos Depósitos en esta Sección Pagando de 3 por 100 Anual. Todas estas operaciones pueden efectuarse también por correo.

M.E.C.D. 2016

HABANERAS

(Viene de la página NUEVE)

ALEMAN

OFRENDAS FLORALES

Coronas, cruces...

En gran número.

Fueron las dedicadas al general José B. Alemán, Secretario de Instrucción Pública y Bellas Artes, por familiares, amigos e instituciones oficiales y privadas.

Del famoso **Fénix**, el jardín de Palacio, procedían las que paso a enumerar.

Una corona monumental con una escarapela, semejante a las que usaban en el campo de la revolución, primorosamente tejida en flores, del Honorable Presidente de la República.

Una gran corona en cuyo centro se destacaba, hecho en flores, un libro abierto con una cruz y las letras **E. P. D.**, del general Gerardo Machado y familia.

Un **gates ajar**, de gran tamaño y extraordinario valor artístico, hecho en dalias y rosas, de la Escuela Técnica Industrial Presidente Machado.

Una corona hermosísima de los Ayudantes del Honorable Presidente de la República.

Una corona preciosa de la Secretaría de Estado.

Una corona muy artística que llamaba la atención por su severidad y belleza, con esta dedicatoria "Al general José B. Alemán: Sus compañeros del Gobierno".

Una corona del Profesorado de la Escuela General Alemán.

Una corona de los Empleados del Archivo Nacional.

Una corona del Claustro del Instituto de Matanzas.

Una corona de la Asociación Nacional de Kindergarten.

Una corona de la Superintendencia e Inspectores de la Habana.

Una corona de la Escuela Normal de Matanzas.

Una corona con esta dedicatoria: "A Pepe Alemán: Su fiel amigo y compañero Rafael Cañizares y Quiroz".

Una corona de la Unión Política Nacional Amigos de Pedro María Herrera.

Una corona hermosísima de Mestre Machado y Cía.

Una corona de los Huérfanos de la Patria.

Una corona de la Escuela Normal para Maestras.

Una corona de Hubert de Blank, Conservatorio Nacional.

Una gran corona de la Secretaría de Instrucción Pública y Bellas Artes.

Una corona del Rector y Profesores de la Universidad de la Habana.

Una corona de la Junta de Superintendentes y la Superintencia General.

Una corona del Superintendente y los Inspectores Escolares de Oriente.

Una gran corona del Ayuntamiento de la Habana.

Una corona del doctor Enrique Hernández Cartaya.

Una corona de sus hijos Cuba, Justo Justico y Raúl.

Una corona de su hermana Juana: una lindísima cruz de su hija Cuba: una corona del Claustro del Instituto de Santa Clara: una corona del Instituto Nacional de Educación Física: una corona de la Asociación de Padres y Maestros de la Escuela General Alemán: una cruz de los niños del doctor Mañalich y cerrando la larga relación de **El Fénix** una corona del doctor Gustavo Gutiérrez.

Con la firma de Armand y Hermano, esto es, del gran jardín **El Clavel**, eran las siguientes:

Una gran corona estilo Esmeralda, de la Secretaría de Instrucción Pública y Bellas Artes.

Una valiosa corona estilo Presidente Lincoln, del Embajador de los Estados Unidos, Mr. Harry F. Guggenheim.

Una corona estilo Gloria, de sus hijos Silvia y Josefina.

Una corona estilo Aurora, de su hijo José Manuel.

Un corazón de dalias rojas y blancas de Nenita, Luisito y Olguita.

Una gran corona estilo Pureza, hermosísima, de sus Empleados.

Una corona estilo Cuba, del Senado de la República.

Una corona estilo La Francia, del Presidente del Senado ,doctor Clemente Vázquez Bello.

Una coronaestilo Libertad, del Senador Agustín G. Osuna.

Una corona estilo Mariposa, de la Dirección del Fondo Especial de Obras Públicas.

Una corona estilo Iris, de los Empleados de la Sección del Impuesto del Uno y Medio por Ciento.

Una corona estilo República, del Instituto de Segunda Enseñanza de la Habana.

Una corona estilo Washington, de Henry W. Catlin.

Una corona estilo Fantasía, de la Viuda de Agustín Bretón y familia.

Una corona estilo Habana, del Consejo y Gobierno Provincial de la Habana.

Una corona estilo Roma, de la Directora y Maestras de la Escuela Anexa a la Normal.

Una corona estilo La Reina, del Colegio Sepúlveda.

Una corona estilo Diana, del Colegio San Agustín.

Una corona estilo Luis XV, de las Escuelas Superiores de Villaclara.

Una corona estilo Imperio, de la Escuela del Hogar.

Una corona estilo Cometa, de Juan C. Zamora.

Una corona estilo Estrella, del Consejo y Gobierno Provincial de Santa Clara.

Una corona estilo Renacimiento, de Juan Domínguez.

Una corona estilo La Francia, de Felo García Capote.

Y una corona estilo Napoleón, de Camilo y Alberto Armand.

De la **Casa Trías**, el gran jardín de la calle 12, en el Vedado, eran las siguientes bellísimas ofrendas fúnebres:

Una cruz de la Escuela Normal de Kindergarten.

Una corona de los Empleados de la Escuela Elemental de Comercio de la Habana.

Una corona de Arquímedes Recio y señora.

Una corona, del Liceo de Villaclara.

Una corona, de la Federación de Alumnos de San Alejandro.

Un cojín, del Colegio Carbonell.

Un cojín de las Maestras de la Escuela 16.

Una corona, de los Representantes de Las Villas.

Una corona, de los Profesores de la Escuela de Comercio de la Habana.

Una corona, del Director, Claustro y Profesores de la Escuela de Comercio de Santa Clara.

Y una corona, de los Profesores de la Escuela de Comercio de Santiago de Cuba.

De la renombrada **Casa Maqriñá** era un grupo de preciosas coronas.

Del doctor Rafael Guás Inclán, Presidente de la Cámara de Representantes.

De la Asociación de Bomberos de la Habana, de los Inspectores de la Junta de Educación de los Graduados Normales, de la Escuela Normal de Oriente, del Alcalde y Ayuntamiento de San Fernando (Camarones), de la Colonia Española de Santa Clara, de la Cámara Americana de Comercio y de la Compañía Comercial Fernández Blanco S. A.

Y también de la **Casa Maqriñá**, la corona de Earl Carpenter, de Fernando J. Simo y familia y de Armando González.

Y del aristocrático **Milagros** eran las siguientes:

Una corona estilo Eternidad, de la Junta de Inspectores de la Universidad de la Habana.

Una corona estilo Roma, del Sindicato de Artes Gráficas de la Habana.

Una corona estilo Tendresses, del doctor Tomeu.

Una corona estilo Cuba, del Consejo Nacional de Veteranos.

Una corona estilo Claroscuro, de Angel Gutiérrez Casas.

Una corona estilo Meditation, de Francisco Barroso.

Y una corona estilo Renacimiento, de Antonio Díaz.

Ocho carros en el entierro.

Todos con ofrendas florales.

CENTRAL DE LA VIBORA

Noches de los sábados.

Tan esperadas.

Resultan siempre animadas en el **Central de la Víbora**, aquella gran terraza, realzada por la presencia de las principales familias de la barriada.

Allí está Urbano del Castillo, el querido compañero, **social manager** que tanto contribuye a la alegría del lugar.

Estará hoy radiante.

En animación completa.

EL RECITAL DE GRAZIELLA GARBALOSA

La fecha está fijada.

Será el 26 de este mes, en el lindo teatro de la Comedia.

Un marco adecuado para el nuevo arte.

Don Luis Estrada, que con tanto fervor coopera a todo florecimiento artístico, se ha sumado con entusiasmo a este esfuerzo muy plausible de Graziella.

Los poemas declamados son en realidad, la nota más bella de la moderna escena.

Y Graziella es una artista.

Una gran artista.

ROOF GARDEN

Cesó la tregua.

Larga y justificada.

De nuevo abre sus puertas esta noche el flamante **Roof Garden** del moderno pueblo General Machado.

En silencio, cerradas sus puertas, pasó la semana en consideración al pobre general Alemán.

Vuelve hoy la alegría.

Renace la animación.

Rufino, el diligente manager del **Roof Garden**, anuncia para esta noche el debut del Trío Spaventa, Scalón, Morales.

Trío argentino.

Admirable!

DEL DIA

Por la tarde,

Fiesta en Almendares.

A la terminación del juego de pelota, campeonato que se inaugura hoy, dará comienzo el **té** de los sábados en el aristocrático hotel.

Por la noche, el Casino Nacional, para donde hay separadas mesas numerosas.

Y **Armenonville**.

Siempre con atractivos.

Enrique FONTANILLS

JOYAS, LAMPARAS OBJETOS PARA REGALOS

Joyería "El Gallo"

San Rafael e Industria — Teléfono A-2738.

Sucursal y Talleres: LA ESTRELLA DE ITALIA Compostela 46. Teléfono A-2660.

La Emperatriz

San Rafael 36.

TODA mujer elegante sabe que para lograr la distinción, originalidad y belleza de los artículos de la indumentaria de su esposo, debe llevar el sello que garantiza, como una especialización de esta casa, una depurada selección dentro de la más alta novedad.

Laureano Lopez, Sen C.

Sastres Artistas

EL MEJOR POSTRE — LA MEJOR MERIENDA — EL MEJOR ALIMENTO

QUESO CREMA

PHILADELPHIA

ELABORADO CON CREMA PURA DE LECHE EN LA HACIENDA SANTA ISABEL, DE BAYAMO

De venta en todas las tiendas de víveres finos.

Con Cascos de Guayaba — Con Dulces de Piña o Coco

VIGILANTE ACUSADO DE PREVARICAR POR NO DAR CUENTA DE UNA REYERTA

La empresa del "Circo Pubillones" acusa a otra compañía rival, de difamarla, diciendo que no es sociedad cubana

VARIAS NOTICIAS DE LOS JUZGADOS DE INSTRUCCION

Investigación para conocer la causa del fallecimiento de un ciudadano americano que murió en la Habana hace poco

SECCION PRIMERA

LA CAUSA POR EL HOMICIDIO DE LALO FERNANDEZ

Ayer y por haber sido procesado anteayer con exclusión de fianza el señor Emilio Riveiro, no se actuó en esta causa. Para hoy están citados varios testigos y se espera el informe que rendirá la Judicial, así como el de la Sección de Expertos.

IDENTIFICADO UN DETENIDO

En el Gabinete Dactiloscópico de la Policía Nacional fué identificado un individuo detenido por la Policía de la Quinta Estación. El detenido que dijo nombrarse Alfredo Martínez López ,es el mismo individuo reclamado por el Juzgado de Instrucción de la Sección Primera en causa por robo flagrante, con el nombre de Alfredo Díaz Menéndez, usando varios nombres más. El detenido, que es un profesional del robo, fué remitido al vivac.

SECCION SEGUNDA

PREVARICACION

El vigilante número 166 de la Policía Nacional, F. Conejo, fué acusado de no haber intervenido en una reyerta que en los portales del Teatro Martí tuvieron los señores Luciano Buznego, periodista del Excelsior, y Rodolfo Espinosa. Este le amenazó con un revólver y lo insultó, a pesar de lo cual no actuó como era su deber, el referido vigilante. Se ha incoado causa por prevaricación contra el mismo.

LA EMPRESA DEL CIRCO PUBILLONES

La Secretaría de Gobernación remitió al Juzgado de Instrucción de la Sección Segunda, la denuncia presentada por el señor Juan F. Morán, gerente de la Empresa del Circo Pubillones, contra la empresa similar Santos y Artigas, a la que acusa de haber hecho circular por el interior de la República una hoja suelta en que se difama a la empresa que representa alegando que no es empresa cubana, siendo esto incierto.

INVESTIGACION PARA CONOCER LA CAUSA DEL FALLECIMIENTO DE UN CIUDADANO AMERICANO

Por conducto de la Fiscalía de la Audiencia, llegó una denuncia al Juzgado de Instrucción de la Sección Segunda, que el cónsul cubano en Filadelfia señor José A. Ramos, remitía, y que le había sido presentada en el Consulado referido por el abogado norteamericano doctor Homer L. Kreider, que afirmaba que en la Habana había sido asesinado Mr. William Kameel Hermawey, de Siria, naturalizado americano y que residía habitualmente en Pennsylvania.

En la denuncia, el letrado y un hermano del occiso, Mr Ahmed Hermawey, exponen que William se había casado con una compatriota nombrada Minnie, la cual a pesar de la expresa orden en contrario de su esposo, se hizo muy amiga y paseaba y recibía en su casa a un otro compatriota nombrado Isaac Fannar. Para terminar esa amistad, William organizó un viaje con su esposa a Cuba; pero antes entregó ocho mil pesos a Fannar e hizo una póliza de seguro de vida a favor de su esposa, por valor de 20.000 pesos. Minnie, que era aficionada a las joyas, no las trajo a Cuba. Llegó a la Habana el matrimonio, y a pesar de que el esposo gozaba de una perfecta salud, falleció al siguiente día de su llegada en el Hotel Bristol. Importaron los gastos de enterramiento cuatro mil pesos y Minnie los mandó a pedir a Pennsylvania por cable, llevándose el cadáver a los Estados Unidos. Al llegar a la casa de su cuñado, trató de impedir que éste viera el cadáver y le dijo: "Yo no le maté; se murió de muerte natural". El cadáver presentaba manchas negras en la cara y en el cuerpo. Pidió Ahmed la autopsia del cadáver y se lo negaron. Minnie e Isaaac se casaron, e Isaac le ofreció a Ahmed quince mil pesos para que "no removiera cosas pasadas".

SECCION TERCERA

SORPRENDIDO ROBANDO

Rafael Gómez Ruiz, de Cerro 363, fué detenido por el vigilante 474 en Aguila 120, en los momentos en que trataba de robar en dicho lugar en la casa de la señora Virginia Alvarez. Remitido al Vivac, fué presentado además por robo flagrante, con 500 pesos de fianza.

INTOXICADA

Por ingerir, según declaró, equivocadamente, varias pastillas de permanganato de potasa, sufrió una grave intoxicación Baudilia Herrera, de 26 años, vecina de Manrique 144.

TREMENDO CABILLAZO

En la fundición sita en Escobar número 128, el obrero Pedro Grau, molesto porque creía que su compañero de trabajo Vicente Verdalle hablaba mal de él al jefe, le agredió con una cabilla en momentos en que Verdalle estaba descuidado, de espaldas a su agresor, causándole contusiones en la cabeza y espalda, siendo asistido en el Hospital de Emergencias.

Grau huyó y no ha sido detenido.

SECCION CUARTA

AL EXPLOTAR UN CALENTADOR DE GAS ORIGINO UN INCENDIO, QUEMADURAS

Ayer a las cinco de la mañana explotó en la casa Calzada y D., domicilio de la señora María Rita Alió Poche, de Guanabacoa, de 47 años de edad, un calentador de gas, sito en un ángulo del patio, quemándose a causa de la explosión una puerta y sufriendo desperfectos de poca monta las paredes.

Al tratar de apagar las llamas con un cubo de agua, sufrió quemaduras en las manos y en el cuerpo el ayudante de chauffeur Domingo Garrido Rodríguez, español, de 28 años de edad, que fué asistido por el doctor Fons Blanco en el quinto centro de socorro. El hecho fué puramente casual y los daños carecen de importancia. Acudió el material de incendios del Vedado; levantando acta del hecho la Décima Estación de Policía.

SECCION QUINTA

MONSTRUOSO HECHO DENUNCIADO

Enrique Chao Carballo, de la Habana, de 46 años, empleado y vecino de Martí y Aranguren, en el Barrio Azul, dió cuenta de que tenía recogido en su casa, que es un salón de barbería, a Luis Villar Ocejo, sujeto como de 43 años, cuyas demás generales ignora, el cual, según le ha confesado su hija, la ha amenazado, haciéndola escribir una carta en la que ella confesaba que su propio padre, el denunciante, había cometido actos impropios con ella. Ignosa Chao qué fin persigue Villar con esta actitud. El denunciado ya no vive en la casa; impropios con ella. Ignora Chao qué servicios, como barbero, en la barbería sita en la calzada de Arroyo Apolo, junto a la carretera de Mantilla.

PROCESADO

Fué ayer procesado Rogelio Pedroso Fraga, por lesiones graves, señalándosele fianza de 500 pesos para que pueda gozar de libertad provisional.

EXPLOTO LA HORNILLA DE UN CALENTADOR

En la casa Altarriba 2, altos, domicilio de Pío Sust Gutiérrez de Cienfuegos, de 58 años, se produjo una fuerte explosión que puso alterados a los habitantes de la casa, por no saberse de momento la causa; pero se demostró que fué debido a haber formado el vacío por estar tapada la salida de una hornilla que sirve para calentar el agua del calentador que hay en la casa.

HIZO DOS DISPAROS Y DESAPARECIO

El vigilante 1522, Domingo González, de la oncena estación, se constituyó en la casa San Salvador 41 y 43 por haber oído en la madrugada tres detonaciones. El vecino de la casa Avelino Riveira Rosende, de España, del comercio, de 30 años, le manifestó al agente de la autoridad que él y su esposa Otilia Gerjo Rodríguez habían sentido ruido y al acudir él a la azotea, de donde aquél partía, vió un sujeto, vestido en suéter, sin mangas, que se retiraba, habiéndole hecho tres disparos sin que lo alcanzaren. En una inspección ocular se notó la fractura de una tablilla del cuarto de baño, contiguo a la azotea, creyendo Riveira que el sujeto en cuestión, que desapareció en la obscuridad de la noche, pretendiera entrar en la casa y robar.

ORDEN DE DETENCION

Ha comunicado a la Alcaldía de esta capital, el Juez Municipal de Madruga que se ha dejado sin efecto la orden de detención contra el chauffeur José Alvarez Blanco y la ocupación del automóvil número 49986.

Raciel Rubih, vecino de Habana 210, acusó al chofer del auto 37577, nombrado Alfredo Bernardez Cañas, de que hallándose con su vehículo en piquera, se negó a alquilarle.

OBRERO HERIDO POR UN BARRENO

Le destrozó una mano y le causó otras graves lesiones

En la tarde de ayer fué asistido en el Centro de Socorro de Marianao y por el Dr. Alzola el obrero Narciso Aguirre Armenteros, natural de Cabañas, de sesenta años de edad, residente en la calle Pasaje Diez esquina a Avenida de las Alturas, en el Reparto Larrazabal, Armenteros presentaba una contusión en el antebrazo derecho con la pérdida total de la mano, una herida por avulsión en el borde externo del dedo pulgar de la mano izquierda con fractura del mismo, contusiones y escoriaciones diseminadas por el rostro y miembros superiores.

Constituído en aquel centro benéfico el Sargento de policía Sr. Calderán le tomó declaración al herido el que manifestó que se encontraba limpiando una fosa en un chalet de la Avenida de las Palmas, y al colocar un barreno le explotó en la mano causándole las lesionés que presentaba, estimando el hecho casual.

Genaro Travieso Ruiz, natural de la Habana, mayor de edad y vecino de Pasaje 10 y Avenida de las Palmas, quien condujo al Aguirre a la casa de Socorro, declaró, que sintió una explosión y al tratar de investigar donde ocurrió se encontró al lesionado, prestándole auxilio.

Armenteros fué trasladado al Hospital Calixto García.

UN MENOR SUFRIO QUEMADURAS GRAVES

En el propio Centro de Socorro y por el médico de guardia fué asistido de quemaduras de primero, segundo y tercer grado el menor Florentino Almeida Pagés, natural de Marianao, de siete años de edad y con residencia en la calle Iglesia número 22, Reparto de Hornos, la Sra. Caridad Perner, abuela del menor manifestó a la policía que el niño estaba jugando con una botella que contenía alcohol cayéndosé ésta de las manos rompiéndose impregnándosele las ropas con el líquido, y que después se acercó al fogón de la casa prendiéndosele la ropa.

El hecho lo estimó casual.

SUSCRIBASE AL Diario de la Marina

UN CUERPO MUTILADO POR TIBURONES FUE HALLADO FRENTE A LA PUNTILLA

Un grupo de científicos americanos llegó de tránsito.

334 cajetillas de cigarros de contrabando, fueron ocupadas

MOVIMIENTO DE VIAJEROS Y BARCOS EN EL PUERTO

El "Turrialba" trajo 55 turistas para nuestra ciudad.

El vapor "California" llegó con carga y pasajeros ayer

MOVIMIENTO DE VAPORES

Se Esperan

ENERO 18

Parismina, de Puerto Barrio y Cristóbal.

Evangeline, de Miami.

North Land, de Cayo Hueso.

Siboney, de Nueva York.

Caronia, de Nueva York.

Carinthia, de N. York.

ENERO 19

Santa María, de N. York

Iroquois, de Miami.

Governor Cobb, de Tampa y Cayo Hueso.

DIA 20

Munamar, de N. Orleans.

Cartago, de N. Orleans.

Amapala, de N. Orleans.

Evangeline, de Miami.

President Monroy, de Nueva York.

Cuba, de Tampa y Cayo Hueso.

Saldrán

ENERO 18

Parismina, para N. Orleans.

Evangeline, para Miami.

Cuba, para Cayo Hueso y Tampa.

Caronia, para N. York.

Siboney, para N. York.

DIA 19

Iroquois, para Miami.

North Land, para Cayo Hueso.

DIA 20

Santa María, para Perú y Chile.

Evangeline, para Miami.

President Monroy, para Cristóbal.

Governor Cobb, para Cayo Hueso y Tampa.

El Delegado de la Aduana en el Río Almendares telefoneó ayer a la Estación de la Policía del Puerto que un pescador había conducido hasta debajo del puente de Pote, en la desembocadura del expresado río al mar, unos restos humanos.

Inmediatamente se dió órdenes al Sargento Govantes de que se constituyera en el expresado lugar resultando que el ciudadano Pedro Perdomo pescador y vecino de la calle 24 esquina a Avenida de Wilson, en ocasión de estar pescando frente al lugar conocido por La Puntilla observó que unos restos humanos flotaban por lo que procedió a recogerlos y conducirlos a tierra para dar cuenta a las autoridades.

Compareció en el sitio indicado el Médico de Turno en el Centro de Socorros del Vedado certificando que los mencionados restos humanos pertenecían a un individuo del sexo masculino, de raza blanca, y corresponden a la columna lumbar y las dos extremidades completas, sin poder ofrecer otros pormenores.

Poco despues se presentó el señor Sotero Escarza, vecino de la Avenida Wilson número 215, quien declaró que reconocía a aquellos restos, por el pantalón y los zapatos que vestía y calzaba, como pertenecientes a los de su padre político señor Luis Sanjurjo y Fernández, natural de España de 82 años de edad de estado viudo y que había sido vecino de su propio domicilio, el que había desaparecido desde el día 11 del corriente mes, según denuncia que el declarante hizo ante la Novena Estación y ratificó ante el Juez correspondiente estimando que su precitado familiar con ánimo de suicidarse se arrojó al mar, siendo devorado por los peces.

Con el acta levantada se dió cuenta al Juez de Instrucción de Marianao quien dispuso que los restos del anciano Sanjurjo fueran entregados a sus familiares para atender a sus funerales y con la obligación que los presentaran ante los médicos del Necrocomio.

EL CUBA AMERICANO

Procedente de Tampa y Key West llegó ayer tarde el vapor americano Cuba de la Peninsular Occidental S. S. Co. que trajo carga general y 198 pasajeros, en su mayor parte turistas.

Llegaron también en este vapor los señores Juan Stakis, Marcelino García, Jorge de Oña, Francisco B. Alvarez Laureano Abascal, Roberto L. Chávez, Francisco y Julio Díaz, Plácido del Cerro, Matano J. Amaguchi, este último diplomático japonés.

EL TURRIALBA

De New Orleans llegó ayer el vapor americano Turrialba de la Flota Blanca que trajo carga general 55 turistas para la Habana y 20 en tránsito para Cristóbal.

Llegaron por este vapor los señores Gregorio Zatica, Herminia V. Blanco e hijo; Ramón Díaz, Taide Monterubio.

HERIDO MENOS GRAVE

Joaquín Ores Cortiñas tripulante del vivero cubano Vicente trabajando a bordo se causó casualmente una lesión de carácter menos grave.

EL CALIFORNIA

De San Francisco de California y escalas llegó ayer el hermoso vapor americano California de la Panamá Pacific, que trajo para la Habana 72 pasajeros y conduce cinco mil toneladas de carga general y 170 pasajeros.

Por este vapor llegaron los señores Samuel Garland Senador por el Estado de Oregón, el señor Edwin Carawe y Sra. Administrador general de una empresa de películas norteamericanas de Hollywood, siendo el que dirigió las películas Ramona y Evangeline, Mr. Horace Hill y familia, un rico terrateniente de California que acostumbra pasar una temporada en la Habana todos los años, el señor Henry Williams y señora, Presidente de la California Empauger Corporation Company señora Dolores de Larson esposa del Cónsul de Suecia, Ruth Goodrich esposa del Presidente de la Goodrich Tire and Rubber Company.

UN PROMOTOR Y DOS BOXEADORES

Ayer tarde y por el vapor Cuba llegaron Mr. Jess McMahon, Segundo promotor de Madison Squarre Garden y los boxeadores Domenick Petrone y Emil Rossi.

Acudieron a recibirlo Pincho Gutiérrez y los boxeadores cubanos Chocolate, Castaño, y Cámpolo.

MARIA MAETZU

En el vapor Monterey embarcó ayer tarde para México la conferenciante señorita María Maeztu a quien acudieron a despedir numerosos amigos de la Habana.

LOS CORREOS ESPAÑOLES

Se han recibido noticias de haber seguido viaje a España los vapores Correos españoles Cristóbal Colón y Juan Sebastián Elcano que salieron de la Habana con carga y pasajeros para New York.

UN CABALLO DE CARRERA

En el vapor Turrialba llegó Mister Porter trayendo un caballo de carrera.

EL DIRECTOR DE LA UNITED FRUIT

En el vapor Turrialba siguió viaje a Centro América Mr. Hart el Director de la United Fruit Company que está visitando las delegaciones de la Compañía.

FINANCIEROS

Por la ruta de Florida llegaron ayer tarde los señores A. L. Silverty y Mr. Houston quienes fueron recibidos por Mr. Frank Steinhart y su hijo político señor Godoy.

EL NORTH LAND

Para Key West salió ayer el vapor americano North Land que lleva carga general y pasajeros entre ellos los señores Angel y Eduardo de Rojas, Dr. Thomas Anderson, Manuel Zavala, José González, David W. Mac Ebroy este último de la Western Electric.

EL MONTEREY

Directo de New York llegó ayer el vapor americano Monterey de la Ward Line que trajo carga general 9 pasajeros para la Habana y 48 en tránsito para Progreso y Veracruz para donde salió ayer tarde.

En este vapor llegaron los señores Fermín Navarro, Luz R. Rilva e hija, Francisco Martorell, William J. Murray y otros.

CIENTIFICOS AMERICANOS

Entre los pasajeros en tránsito del Monterey figuran el Dr. George C. Shattuk y los señores Barron L. Bennett, Alfred V. Kidder, y Henry B. Roberts los cuales pertenecen al Instituto Carnegie de Washington, los cuales se dirigen a Yucatán con objeto de realizar estudios e investigaciones en relación con las antiguas ruinas mayas sobre las cuales voló el Aguila Solitaria, y se han hecho ya muchos estudios.

OCUPACION DE CIGARRILLOS AMERICANOS

Cumpliendo instrucciones del Inspector General del Puerto señor Ricardo Alayón su segundo el señor Eladio López con los Agentes especiales señores José Allo y Verdu y el Inspector del Distrito Cruz Muñoz, procedieron a hacer un registro en el vapor panameño Maya dando por resultado la ocupación en el camarote del tripulante Graham de 334 cajetillas de cigarros americanos, los cuales por no estar manifestado ni en el manifiesto oficial del buque, ni en la lista de provisiones, fué decomisado.

EL SR. VICTOR HOLGUIN

Utilizando la vía aérea hoy emprendieron viaje a San Juan de P. Rico, el comerciante y naviero de la Habana señor Víctor Holguín, Vicecónsul del Perú y Director de la Nitrate Agencies, que representa a la Grace Line y Panamá Mail.

Posiblemente dos semanas durará la excursión del señor Holguín a quien deseamos un buen viaje.

LOS QUE EMBARCAN

Para New Orleans y en el vapor Parismina que llegará hoy de Cristóbal para seguir a New Orleans, embarcarán los señores Malcolm K. Graham e hija, Francisco Grapper, Arthur Taylor, Matilde Arantave, Catalina Arantave, Frederick Wilen y señora; Arthur Lamier, y señora; Abelardo Lago, John Besso y otros.

LOS FERRIES

Los ferries Henry M. Flagler y Estrada Palma llegaron ayer de Key West con 26 wagones cada uno de carga general.

SALIDAS

Ayer salieron el Sturcheholm para Veracruz, el Monterey para Progreso, el California, para New York, el North Land y los ferries para Key West, el Toloa para Puerto Antonio, el Steinstand para Caibarién, los lancheros Dervan y North Light para Tampa.

PARA CASCOS Y JALEAS

EL 2º PAVO REAL

Modelos de Invierno ¡Rejabados!

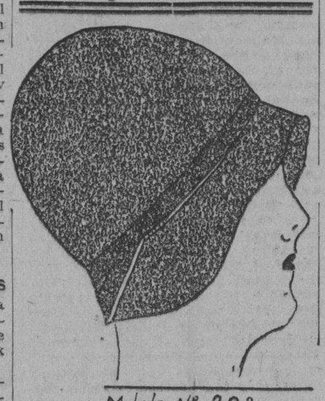

Modelo Nº 202

Modelo Nº 204

BONITOS ESTILOS, EN FIELTRO DE LANA á $1.50

Modelo Nº 108

Modelo Nº 208

Llegó una Nueva Colección de FAJAS DE ALTO TALLE

ALMACENES LA OPERA

Galiano y San Miguel

COMIDA OFRECIDA POR M. STERLING

Dada en honor del jefe de la cancillería de Méjico

NOTICIAS DE ESTADO

No hubo trabajo en la mañana de ayer en la Secretaría de Estado, a causa de haberse verificado en horas matutinas el sepelio del general Alemán.

Por la tarde, el Subsecretario de Estado, nos recibió, y nos comunicó que el Cuerpo Diplomático acreditado en Cuba había enviado el pésame al Secretario de Estado por la muerte del ilustre desaparecido. También se recibió con destino al Canciller, un extenso cable del doctor Orestes Ferrara, Embajador de Cuba en los Estados Unidos.

COMIDA OFRECIDA POR MARQUES STERLING

Nuestro Embajador en México, Licenciado Manuel Marquez Sterling, envió en el día de ayer un cable a la Secretaría de Estado, redactado en los siguientes términos:

Secretaría de Estado,

Habana 16 Enero.

Anoche ofrecí con mi esposa en la Embajada de Cuba una comida en honor del Jefe de la Cancillería mexicana tomando asiento en nuestra mesa las siguientes personalidades: El señor Genaro Estrada, Secretario de Relaciones Exteriores, el Embajador del Brasil y Decano del Cuerpo Diplomático y señora de Lima e Silva; El Ministro del Japón y señora de Aoki; el Ministro de Bolivia y señora de Mercado; el Introductor de Embajadores y señora de Rosenwig Díaz; Herschel J. Jonhson, Encargado de Negocios de los Estados Unidos, los Delegados de Cuba al Congreso Médico Latino Americano, doctores Arturo Angel Aballí, Nicolás Gómez de Rosas y Félix Hurtado; señora Corina García Montes de Aballí, señoritas Virginia de Graw; Alicia Peon del Valle, primer Secretario de la Embajada y señora de Castro Palomina; señorita Belen Marques Sterling, señor Eugenio Castillo, Canciller encargado del Consulado de Cuba en México.

Terminada la comida ofreció un recital maravilloso la señorita Emma Piñeyro, cuyo programa, fué de poetas cubanos y mexicanos, y ejecutó además varias hermosas piezas de música el violinista cubano señor Diego Bonilla.

CABLE DE PESAME DE MEXICO

Secretaría de Estado,

Habana 16 de Enero.

Ruégole acepte para Gobierno Cubano en nombre del Gobierno Mexicano y en el mío propio, las más cordiales expresiones de condolencia por el fallecimiento del señor General Don José B. Alemán, Secretario de Instrucción Pública, antiguo Ministro de Cuba en México, cuyas nobles virtudes y sincero cariño por nuestro país, estimamos hondamente.

Genaro Estrada, Encargado de la Secretaría de Negocios Extranjeros.

SEPELIO DEL SR. RAFAEL CASTRO

Los empleados de Sanidad y numerosos amigos asistieron

A las cinco de la tarde de ayer recibieron cristiana sepultura en el Cementerio de Colón los restos del señor Rafael Castro y Galiana, viejo y querido empleado de la Secretaría de Sanidad que desempeñaba al morir el cargo de Jefe de la Oficina del señor Secretario.

Fué la conducción del cadáver desde la casa mortuoria, calle Luis Estévez número 70, hasta la Necrópolis, una verdadera manifestación de duelo, no solamente integrada por los empleados del Departamento que en su totalidad asistieron, sino de personas amigas de la familia Castro, del Ayuntamiento de la Habana, de la Cámara de Representantes; el señor Secretario de Justicia doctor Jesús María Barraqué con su ayudante, Asociación de Repórters de La Habana y otras.

Presidieron el duelo los hermanos de Rafael, Raul y Miguel, el primero empleado de Sanidad y el segundo Administrador del Sanatorio La Esperanza; el doctor Francisco María Fernández, Secretario del Ramo, las altas autoridades sanitarias, y casi la totalidad de empleados y empleadas.

Numerosas ofrendas florales cubrieron la bóveda donde fué sepultado el digno, competente y honrado empleado que tras un terrible mal entregó su alma a Dios después de haber recibido los Santos Sacramentos y la Bendición Papal.

Descanse en paz y que el Todopoderoso consuele a su inconsolable madre, la señora Purificación Galiana, a su esposa, la señora María Pérez, a su pequeño hijo adoptivo y a sus hermanos, nuestros amigos Raul y Miguel.

ACIDURINA

ANTIRREUMATICO, ANALGESICO, ANTISEPTICO Y ELIMINADOR DEL ACIDO URICO.-

INDICADO EN EL TRATAMIENTO DE LOS REUMATISMOS ARTICULAR Y CRONICO.

EN LA DIATESIS URICA, ARENILLAS, GOTA ETC. ETC.

LABORATORIOS DEL DR. A. C. BOSQUE TEJADILLO 36.

M.E.C.D. 2016

Acudió Ayer el Jefe del Estado a Presidir el Acto del Sepelio del General Alemán

EL UNANIME SENTIMIENTO DE CONDOLENCIA HA FUNDIDO EN UNA PRUEBA ELOCUENTE DE DUELO SINCERO A PERSONAS DE TODAS LAS CLASES SOCIALES

LAS EDUCADORAS CUBANAS SE SUMARON A ESTE GRAN TESTIMONIO DE DOLOR

PUEDE DECIRSE QUE TODA LA HABANA, YA FIGURANDO EN EL CORTEJO FUNEBRE, YA EN CALLES Y BALCONES SE SUMO A LA TRISTE MANIFESTACION

En tanto permaneció el cadáver del General José B. Alemán, en capilla ardiente, el Palacio del Senado se vió ininterrumpidamente invadido por toda la gama de las clases sociales, siendo más visible la permanencia de los elementos militares retenidos allí por el devoto afecto al antiguo Jefe y compañero de armas con los que dependientes del Departamento de Instrucción Pública acudían a testimoniar el general aprecio que disfrutaba el fallecido Secretario entre funcionarios del mismo y Profesorado oficial, poniendo una especial nota de ternura la constante presencia de alumnos normalistas y de otros centros docentes que durante la noche anterior se turnaron en las sucesivas guardias de honor formadas en torno al féretro.

Y también durante toda la noche pasada fué incesante el arribo de incontables ofrendas florales, que evidenciaron, de otra manera el unánime sentimiento de condolencia que ha fundido en una elocuente prueba de sincero duelo a todas las clases sociales. Tal fué de numerosa la variedad de las ofrendas florales, que resultaba al amanecer tarea nada fácil instalarlas adecuadamente en el amplio caserón.

Sin incurrir en la prolijidad de mencionar todas las notas allí observadas reveladoras de la verdaderamente popular manifestación de duelo producida por el fallecimiento del ilustre patriota y probo gobernante, merecen ser señaladas—al menos—dos de singular elocuencia: la que pusieron con su presencia los viejos libertadores, gran familia que la muerte merma sin cesar, y la que brindaban nuestras mujeres, educadoras cubanas las más, amplia falange que hacía más impresionante el ambiente de dolor general.

Nota final de especial significación la dió el Jefe del Estado acudiendo a presidir el sepelio del ejo caudillo y entrañable amigo, o acompañando al General Machado su Consejo de Secretarios en pleno, con los Presidentes de los Cuerpos Colegisladores.

El Honorable Sr. Presidente de la República, visiblemente afectado se unió a los que trasladaron el féretro y con él marchaba su hermano el Coronel Carlos Machado.

En la puerta del Senado habían formado las fuerzas militares encargadas de rendir al cadáver del General Alemán los honores de ordenanza y al ser instalado en un armón de artillería, la enseña nacional, en simbólico postrer abrazo quedó envolviendo el lujoso ataud.

A las nueve en punto, como estaba dispuesto, las salvas de artillería anunciaron la partida del cortejo fúnebre, en el que formaban millares de ciudadanos precedidos por las representaciones oficiales, en tanto las bandas militares dejaban oir lúgubres composiciones...

En todo el tránsito, en aceras y balcones, puede decirse que la Habana entera esperaba el paso del sepelio, rindiendo así su postrer tributo al prócer caído...

LA ULTIMA GUARDIA DE HONOR

El señor Presidente de la República llegó al Senado a las nueve menos diez con sus ayudantes y montó la última guardia de honor, en unión de los Presidentes del Senado y de la Cámara, doctores Clemente Vazquez Bello y Rafael Guás Inclán, los jefes del Ejército y la Marina, general Hererra y Coronel Fernández Quevedo, el general Molinet, el doctor Francisco María Fernández y el señor Juan A. Alemán, hermano del general Alemán.

EL CORTEJO

A las nueve en punto se puso en marcha el cortejo fúnebre. Los cañones de la vecina Fortaleza de la Cabaña, hicieron las salvas de ordenanza, disparando diez y nueve cañonazos.

Rompía la marcha un piquete de Policía Montada, siguiéndole fuerzas del Ejército, en el orden siguiente:

El Teniente Coronel Erasmo Delgado del Distrito Militar de Columbia, llevaba el mando general.

El batallón número 1 de Artillería lo mandaba el Comandante Alonso, teniendo como Ayudantes al Teniente Heredia y Almoedo. Al mando de la Compañía de este batallón marchaban el Capitán Beato, Teniente Bermúdez, García, Márquez, Justino, Soler, Girón, Betancourt, González Forest y Villada.

El batallón de Infantería lo mandaba el Comandante Herrera.

Al frente de las distintas compañías marchaban el Capitán Córdoba, Lombardo, María, los oficiales: Lequeio, Pacot, Céspedes, González Iglesias, Meléndez Cotero y Stincer.

La batería ligera marchó al mando del Teniente Carlos Preval, Zebaco, Salcedo, y Gispert.

Al mando del Escuadrón Presidencial iba el Capitán Crespo y los Tenientes Gener, Robau y Debuchó.

El Tercio Táctico de Columbia lo mandaba el Teniente Iribarne y los oficiales Bello y Uriarte.

En la plana mayor del Jefe de las Fuerzas Teniente Coronel Delgado, el Capitán Cordovés, Tenientes Cabada, Malberti y Seigle.

LOS NORMALISTAS

Después de haber pasado todo el día y toda la noche anteriores haciendo guardia de honor al cadáver del general Alemán—su querido jefe desaparecido—los alumnos de la Escuela Normal de Maestros de la Habana, con su profesor, doctor Ricardo Mestre Llano, marcharon inmediatamente después del Ejército hasta el Cementerio de Colón.

Esta nobilísima acción fué motivo de francos elogios.

EL INSTITUTO DE EDUCACION FISICA

Bellas señoritas y robustos jóvenes, alumnos del Instituto Nacional de Educación Física—fundado por el general Alemán—escoltaron el armón de artillería que conducía los restos del ilustre patricio, marchando a su lado, desde el Senado hasta la Necrópolis de Colón. A su frente marchaba su director, el profesor Desiderio Ferreira.

Esta actitud de los alumnos de educación física—que también hicieron guardias de honor durante toda la noche—ha sido comentada encomiásticamente.

EL FERETRO

El lujoso féretro de bronce iba montado en un armón de artillería. Detrás de él, llevando flores en las manos, marchaba un grupo de veteranos de la Guerra de Independencia, compañeros que fueron del valiente general desaparecido.

EL PRESIDENTE

Acompañado por el Secretario de Estado, doctor Martínez Ortiz y por sus ayudantes de guardia, ocupaba el primer automóvil del cortejo el general Gerardo Machado, Presidente de la República y amigo y compañero íntimo del finado.

Inmediatamente después iban el Secretario de la Guerra, el general Herrera y el Estado Mayor del Ejército.

LOS FAMILIARES

Los subsiguientes automóviles iban ocupados por sus hijos, sobrinos, hermanos, hijos políticos y familiares más cercanos.

OTROS ACOMPAÑANTES

Seguían el general Manuel Delgado, Secretario de Gobernación; doctor Carlos Miguel de Céspedes, Secretario de Obras Públicas; Licenciado Jesús María Barraqué, Secretario de Justicia; general Eugenio Molinet, Secretario de Agricultura; doctor Francisco María Fernández, Secretario de Sanidad y Beneficencia; ingeniero Rafael Sánchez Aballí, Secretario de Comunicaciones; el doctor Octavio Averhoff nuevo Secretario de Instrucción Pública y Bellas Artes; el Jefe de la Marina Nacional de Guerra; el Cuerpo Diplomático; el Presidente del Senado, doctor Clemente Vázquez Bello; el Presidente de la Cámara de Representantes, doctor Rafael Guas Inclán; el Coronel Carlos Machado, Director de Heraldo de Cuba; el Alcalde de la Habana, doctor Miguel Mariano Gómez; el Gobernador provincial, señor Antonio Ruiz; el coronel Julio Morales Coello; el Jefe de la Policía Nacional; el general Montalvo; los senadores Dolz, Barreras, Fernández Hermo; los representantes a la Cámara; el Director y los profesores de la Escuela Normal de Maestros, doctores Gustavo Loredo, Fernando Portuondo, Ricardo Mestre, Ramón Caballero, José M. Otazo, Francisco Moreno, Augusto Rodríguez Miranda, Carlos J. Mussó, Octavio Mañalich, Oscar Ugarte, Freyre de Andrade, Mario Dehogues, José F. Castellanos, Carlos Valdés Miranda, Ramón López Oliveros, Reinaldo Díaz Versón y Francisco Gómez Rubira.

El Claustro Universitario y el profesorado del Instituto, de la Escuela Superior de Comercio, del Instituto de Matanzas, de Artes y Oficios, de la Escuela Industrial, etc.

Señor José Méndez Gracián, Cónsul de Cuba en Madrid, compañero y amigo inseparable del general Alemán, de quien fué secretario particular durante sus primeros meses de gobierno.

El doctor Ramiro Guerra, Superintendente General de Escuelas y los Superintendentes provinciales; el señor Gustavo A. Gispert, Jefe de la Sección de Instrucción Primaria; doctor Esteban Pichardo, Jefe de la Sección de Instrucción Superior; Diego Nogales, Jefe de la Sección de Contabilidad de la Secretaría de Instrucción Pública; el señor Manuel López Martínez; el señor Ciriaco Sos, Jefe de Presupuestos y Cuentas; David Gay Calbó, Secretario Particular del general Alemán.

El venerable maestro Ramón Rosainz y Díaz; el general Pedro Betancourt; Ruy de Lugo Viña; el doctor Hernández Cartaya; el doctor Martínez Cañas.

Doctor José M. Carbonell, Presidente de la Academia de Artes y Letras, con varios de sus miembros.

La señora Asunción Sedeño, Directora del Instituto Nacional de Ciegos, con varias profesoras.

Ramón Zaydín, doctor Artaud, doctor Zaldivar, Fernando Aguado, Director de la Escuela Técnica Industrial; Adolfo Santa Cruz, Presidente de la Asociación Nacional de Maestros; Valeriano Grandall, Tesorero de la Asociación.

Monsieur Rais, Ministro de Francia; Heliodoro García Rojas, Inspector Provincial de Escuelas de la Habana; Pablo M. Esplugas, Inspector Técnico de Instrucción Pública.

El doctor Pedro García Valdés, Superintendente Provincial de Escuelas de Pinar del Río, acompañado por el Inspector Provincial, señor Francisco Rodríguez Contreras y por el inspector del Distrito de Consolación del Sur, señor Carlos Llauro. Estos señores estuvieron durante toda la noche anterior haciendo guardias de honor al cadáver de su ilustre jefe desaparecido.

El Presidente de la Junta de Educación, doctor René Pérez Abreu; el Secretario, señor Osvaldo Valdés de la Paz y el vocal, señor Leopoldo Massana Pérez. Los inspectores escolares Justino Baez, Eduardo Sánchez, Manuel A. de Carrión, Carlos Génova de Zayas, Gandara, Duarte, Prieto y otros.

General Domingo Méndez Capote, general Santiago García Cañizares; General Eusebio Hernández; doctor Gutiérrez Quirós, Presidente del Tribunal Supremo, Fiscal doctor Vivanco; don Juan Clemente Zamora; señor Aurelio Méndez; Interventor de la República; Esteban A. Valderrama; Esteban Betancourt; Vega; Modesto Morales Díaz; el Director del Archivo Nacional Sr. Llaverías; Eugenio L. Azpiazu; Emilio de Castro; Alberto del Junco; Heliodoro Gil; Juan E. Hernández Giró; Director de Bellas Artes; Federico Edelman; Armando Menocal; José Claro Bejerano; Ricardo Zaragozí; Andrea Valdes de Tallet y Eloina Villaverde; José A. López del Valle y otros.

Alberto Coffigny Ortiz.

Los obreros del Departamento de Limpieza de Obras Pública tomaron parte en el cortejo, marchando delante del armón que condujo los restos del general Alemán.

EL PUBLICO.

El pueblo tomó parte principalísima en la manifestación de duelo de ayer. Las azoteas de las casas y las calles por donde cruzó el cortejo fueron invadidas por el público.

Después del primer batallón de artillería se incorporó una masa enorme de gente del pueblo, que acompañó el cadáver hasta el Cementerio.

LA NORMAL DE MAESTRAS

En la calle 23 esquina a 12 se situó la Escuela Normal de Maestras de la Habana. Todas las alumnas se colocaron en hilera por la calle 23 para arrojar flores al paso del féretro.

Al frente de las normalistas se hallaban el doctor Ramiro Mañalich, Inspector de Escuelas Normales; la doctora Isolina de Velasco de Millás, Directora de la Escuela; la doctora América Castellanos; Secretaria, y las profesoras René Hernández Dobal; María Mesa; María Natalia de Castro; Madamme Bertha Walter; Eloisa Sánchez; Piedad Maza, Teresa Merino; Filida Fernández; Lea Martínez; Guillermina Soto; Evangelina Pla; Juan Rodríguez Cruz; Juana Galvez; Julia Morejón; Ana María Rodríguez; Isabel María Rodríguez Gutiérrez y Blanca Rosa Toledo.

LA ESCUELA DEL HOGAR

En la calle 12, hacia el Cementerio, se situaron las alumnas de la Escuela del Hogar. A su frente se hallaban su directora, señorita Doctora Angela Landa y las profesoras Carmen Tralte; Luisa Calonge; Mercedes Loredo; Regina Nin; Esther Merino; Esperanza Costa; Graciella Soto; Caridad Arteaga; Raquel Fina; Estrella Rojas; Flora Prado y Ofelia Portela.

LA ESCUELA INDUSTRIAL

Los alumnos de la Escuela Técnica Industrial "Presidente Machado" se situaron a la entrada de la Necrópolis. Iban mandados por el teniente Paniagua y por los cabos Margarito Izquierdo y Juan Serra Cardona.

LAS ESCUELAS PRIMARIAS SUPERIORES.

En 23, próximo a 12, estaban las alumnas y los alumnos de las Escuelas Primarias Superiores. Iban dirigidas las niñas por la doctora Angela Sala; y por las profesoras Elena Blanco, Marina Clerch, Amparo Lavin; Consuelo Noriega y Caridad Mas.

Al frente de los varones estaban el señor Juan Encinosa y los profesores Carlos Botta, José Huerta; Martín Rodríguez Vivanco; Raul Martín; Antonio Aloma; Gerardo Rodríguez Miranda; Amparo Cardero; Leonor M. Mora; Carmen Pérez; Aurora García.

LOS MAESTROS

Todos los maestros del Distrito de la Habana y gran número de otros distritos se situaron a todo lo largo de la calle 23, extendiéndose la doble fila desde la calle 12 hasta la calle L.

EN EL CEMENTERIO.

No hubo honras fúnebres en la Capilla Central. El cadaver fué conducido hasta la bóveda núm. 1.028 del Obispado, recientemente arrendada. Antes de desmontar el féretro del armón le fué cantado un responso.

El cornetín de órdenes, a las once en punto, tocó silencio. El murmullo se extinguió. La batería ligera dejó oir diecinueve cañonazos. Inmediatamente el regimiento de infantería hizo su saludo: tres salvas de fusilería.

DESPEDIDA DEL DUELOL

En nombre del general Machado despidió el duelo el doctor Rafael Martínez Ortiz. He aquí sus palabras:

"Señores miembros del Cuerpo Diplomático acreditado cerca del Gobierno de la República de Cuba; señores miembros del Consejo; señores concurrentes a este acto:

¡Lágrimas debiera yo derramar en estos instantes y no pronunciar palabras al rendir el último homenaje al compañero de muchos años, al criado junto a los mismos recuerdos, en la misma ciudad natal de ambos! Pero debo cumplir con la indicación del honorable señor Presidente, que por virtud de mi cargo me ha impuesto el deber de pronunciar algunas frases.

N ohay que hacer la apología del héroe caído, del cubano insigne a quien rendimos este último homenaje.

El mérito adquiere sus reconocimientos unánimes cuando deja de hacer sombra. Los méritos señalados del gran patriota, del general José B. Alemán, no podrán ser absolutamente criticados, antes al contrario: enaltecidos por la Historia. Porque desde su infancia consagró las palpitaciones de su corazón entusiasta, todas las energías de su carácter, toda la elocuencia de su palabra brillante y arrebatadora, a la defensa de los intereses de la Patria y llegado el momento de lanzarse a los campos de batalla no fué remiso en hacerlo; al contrario, fué uno de los primeros que se lanzó a ellos.

En la paz, su labor correspondió como su ejecutoria de la guerra, en los distintos cargos que ha desempeñado: al engrandecimiento de esa Patria que él había ayudado a formar con sus esfuerzos. Y ahora, recientemente, compartiendo los impulsos del actual Presidente de la República, general Gerardo Machado, a quien admirablemente desde su puesto de Secretario de Instrucción Pública ha prestado su cooperación, su estela quedará imborrable en el porvenir. Y las manifestaciones populares de dolor que durante este largo recorrido han recibido sus restos, con las flores ofrendadas por toda la juventud, refleja su agradecimiento hacia el gran hombre que fué su educador y su amigo.

Los cubanos, que se han ido formando al amparo de las instituciones a quienes dió calor, deben inspirarse en su ejemplo, teniendo siempre presente que los hombres pasan, pero queda la institución permanente que es la Patria.

Cumplo con el deber para con el caído, en nombre del Presidente de la República, en nombre de sus familiares y de las personalidades de el Gabinete, dirigiendo a todos estas palabras de despedida para el gran cubano que se nos va para siempre.

Todos deben retirarse de este lugar derramando lágrimas en memoria del cubano que lo sacrificó todo por el bien de su Patria y de sus conciudadanos'.

GRATITUD DE SUS FAMILIARES.

Ayer tarde visitaron nuestra redacción el doctor Arturo Alemán, sobrino del finado y candidato a representante por Las Villas y el señor Manuel López, empleado de la Secretaría de Instrucción Pública. Dieron las gracias a nuestro Director por las múltiples informaciones publicadas por el DIARIO durante la enfermedad del general Alemán, y por la cortesía de haber enviado a un redactor especial a la residencia del enfermo.

A la vez nos rogaron que por este medio hagamos llegar su profunda gratitud al Ejecutivo, al Congreso, a los funcionarios, a los amigos y a cuántos se han interesado primero por la salud del general Alemán y han deplorado después su muerte, enviando telegramas y cartas de pésame.

DE PALACIO

Los miembros del Gabinete, salieron de Palacio, acompañados del ayudante presidencial, Coronel Morales Coello, dirigiéndose al edificio del Senado, para acompañar al cadaver del General Alemán, al Cementerio de Colón.

EL PRESIDENTE MACHADO

A las nueve menos cuarto, el Presidente Machado, en compañía de sus ayudantes los Comandantes Galis Menéndez y Rodríguez de León y del Capitán Rodríguez Batista, salió de Palacio en automóvil, dirigiéndose asimismo al edificio del Senado, con igual propósito.

HONORES

El Teniente Obdulio Herrera, jefe de la guardia presidencial, dió órdenes oportunas para que mientras durase el sepelio del General Alemán, las fuerzas a sus órdenes guardaran el mayor silencio posible, en señal de respeto al patriota desaparecido.

PESAMES

Siguen recibiéndose en la mansión presidencial numerosos mensajes de pésame con motivo del fallecimiento del General Alemán.

Entre ellos figuran dos cablegramas, uno del General Loynaz del Castillo, Ministro de Cuba en Lisboa, que dice: "General Machado, Presidente de la República:— Acompáñote dolor abrumador muerte General Alemán". Y otro del Embajador de Cuba en España, Dr. Mario García Kholy, concebido en los siguientes términos: "Profundamente afectado muerte insigne Alemán comparto dolor patria ante pérdida glorioso libertador y miembro ilustre Gobierno República".

Estado del Tiempo

Nota del mediodía del Viernes

Un centro de perturbación se encuentra hoy sobre Nuevo Méjico moviéndose hacia Aejas y todavía hay restos de la baja presión del Golfo sobre mitad occidental de Cuba y Canal de la Florida.

En casi toda la Florida hay alto barómetro.

Pronóstico para el sábado: Probablemente buen tiempo. Vientos flojos a frescos del Este al Sudeste principalmente. Iguales temperaturas.

Observatorio NACIONAL.

A Nuestros Corresponsales

Rogamos a los señores Corresponsales que aún no han enviado a este Departamento sus fotografías para el nuevo Carnet de Identificación, que tengan la bondad de remitirlas a la mayor brevedad posible, por ser indispensable para la expedición de dicho documento.

La distribución de los Carnets se hará en los primeros días del corriente mes.

Dpto. de Corresponsales.

Enero 1º de 1930.

PARA EL FUNCIONAMIENTO NORMAL DEL RETIRO DE LOS EMPLEADOS PUBLICOS

El Secretario de Hacienda estudiará los retiros en vigor a fin de que el de los empleados no disminuya

JUBILADOS Y PENSIONADOS NO TENDRAN REAJUSTE

El doctor Ruiz Mesa se propone estudiar un plan con ese objeto, el que dará a conocer al Jefe del Estado

Con motivo del reajuste dispuesto en los gastos públicos, que necesariamente tuvo que afectar a los sueldos de los empleados que tienen haberes superiores a cincuenta pesos mensuales, se rumoró recientemente en la Secretaría de Hacienda de que dicho reajuste afectaría al fondo del retiro civil, ya que los empleados no debían contribuir al mencionado fondo por cantidades que no percibían mensualmente hasta la terminación del corriente año fiscal.

Los empleados recibieron con agrado la noticia de que la rebaja mensual del cinco por ciento para el Retiro Civil sería descontado del total a cobrar y no de los sueldos nominales o presupuestales.

En estos días hemos intentado recibir impresiones más directas en cuanto al estudio de algún proyecto que una los distintos fondos del retiro de empleados del Estado y, sabemos que dentro de poco se anunciará alguno que solucione definitivamente el problema.

A juzgar por dichas impresiones, todos los fondos de retiro que hoy se encuentran en mal estado y que son cobrados incompletos o con retrasos, como los del Retiro Civil, de Comunicaciones, del Magisterio, y de la Policía, deben ser reforzados de alguna manera, a fin de que resulten una garantía para los empleados que en la actualidad vienen contribuyendo.

El retiro de los militares se halla en perfectas condiciones como el del Poder Judicial, que fueron objeto de estudios y medidas especiales. El primero, reforzado con un tanto por ciento de los gastos de material; el segundo engrosado con el importe de multas impuestas por los jueces.

Los demás fondos deben ser mantenidos en las mismas condiciones de seguridad, y para ello se hará un estudio de las medidas que deban implantarse, para que los jubilados cobren puntualmente y totalmente lo que les corresponde y que los familiares de los empleados fallecidos no carezcan de un ingreso mensual, seguro, que los ampar

Todo esto indica que el actual cretario de Hacienda, doctor R Mesa, no hará sufrir las consecu cias de este reajuste de gastos a jubilados y pensionados, sino por el contrario, aprovechará oportunidad para dar a conocer Presidente de la República alg proyecto razonable en favor de que hasta ahora han venido sufri do por la falta de una legislac adecuada.

En cuanto al Retiro Militar y del Poder Judicial, nada será sayado, ya que funcionan perfec mente y cuentan con ingresos m níficos para no sufrir por lam tables medidas como la del reaj te de sueldos.

Servicio Aéreo Internacional

El aeroplano correo 814 H, llegó al Campamento de Columbia a las 10.38 a. m., procedente de Cayo Hueso, conduciendo 21 sacos de correspondencia con un peso bruto de 325 lbs. y un total de 21,540 artículos postales.

A las 12 m. fué distribuída en la Estafeta, la correspondencia.

VENTA ESPECIAL POR 3 DIAS. HOY ULTIMO DIA

MEDIAS DE SEDA MARCA "ONIX" 1.85

Acreditadas por su duración.
Garantizadas por su calidad.
Tejido chiffon.
Colores de moda.

MARCA "GOTHAM" 2.25

Hilo de oro.
Tejido semi-grueso.
Calidad extra-superior.
Colores de invierno.

La misma oferta en nuestra Sucursal de Camagüey.

El Encanto

Planta baja.

VENTA ESPECIAL POR 3 DIAS. HOY ULTIMO DIA

CORBATAS DE SEDA.

1.00

Más de 500 dibujos diferentes, entre los recomendados por la moda inglesa.

Calidad superior.

La misma oferta en nuestra Sucursal de Camagüey.

Departamento de Caballeros.

El Encanto

Planta baja.

CREMA "HURI"

LIMPIA EL CUTIS DE PECAS, MANCHAS Y ESPINILLAS.

La crema "HURI" satisface, en ese sentido, las más apremiantes exigencias. Al usarla por primera vez se aprecian resultados favorables inmediatos, y hasta qué punto son saludables y eficientes las cualidades de esta crema. Usted será cliente normal de este producto desde el momento de usar el primer pomo.

el frasco 1.50

MODO DE USAR LA CREMA "HURI".

Agítese bien el contenido del frasco, y cuando esté unida la mezcla aplíquese una pequeña cantidad en una esponjita suave y pásese bien por el cutis. Déjese secar y luego emparéjese con la mota.

DESCUENTO ESPECIAL A LOS MAYORISTAS

El Encanto

Departamento de Perfumería. Planta baja.

TOLDOS.

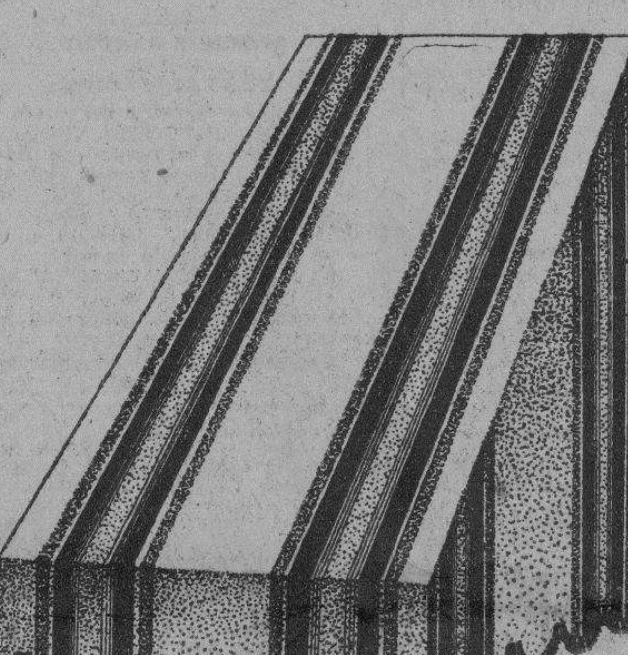

EL ENCANTO garantiza a usted la confección e instalación de toldos. Por las razones siguientes:

Posee talleres propios, instalados con todo el material y la maquinaria conveniente al efecto.

Dispone de un personal especializado, técnicos mecánicos, dibujantes y diseñadores.

Tiene la representación exclusiva para Cuba de lonas especiales para el clima del Trópico, resistentes a los efectos del sol y de la humedad.

Cuando usted quiera instalar toldos en su casa tenga la bondad de llamar por teléfono al A-7221. Un experto del Departamento irá a su domicilio, recibirá sus instrucciones, hará los croquis necesarios para lograr las instalaciones que mejor armonicen con el estilo de su residencia por el color, los dibujos, la forma y el funcionamiento.

Posteriormente, EL ENCANTO garantiza el trabajo y le asegura que los precios serán los más económicos.

El empleado se presentará con los muestrarios que ostentarán la etiqueta y contraseña de la casa, para que en ningún momento dude usted de que EL ENCANTO atiende, realiza y responde de las instalaciones.

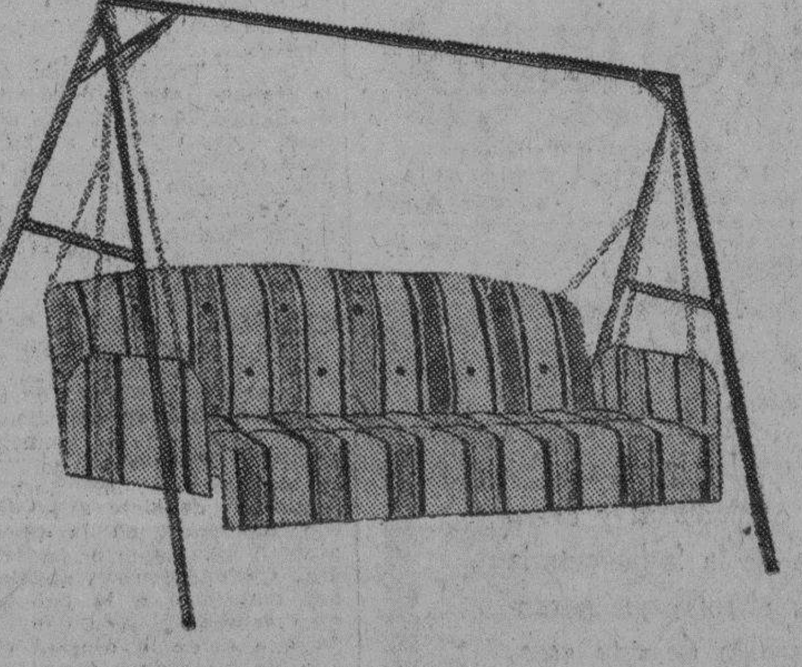

Preserve su hogar de los efectos violentos e incómodos de la luz, defendiéndolo de las miradas del exterior sin privarlo del aire.

Su portal puede ser habilitándolo con toldos especialmente confeccionados, la estancia más confortable de la casa: el "living - room" ideal en nuestro clima.

El Encanto

Primer piso.

M.E.C.D. 2016

A Través de la Vida

Por Héctor de Saavedra

LAS BOCAS INUTILES

Una vez ví, no recuerdo en qué museo ni en qué parte, un cuadro famoso que no he podido olvidar, no sólo por la expresión de las figuras, sino por la intensa psicología que encerraba. El espíritu humano estaba allí patente con todos los horrores de la necesidad que excluye los sentimientos piadosos y hasta la sana justicia. Representaba la parte exterior de los bastiones de una plaza sitiada. Era en tiempo en que las fortalezas se tomaban al asalto y las ciudades se rendían por hambre o se suicidaban como Sagunto y Numancia.

El ambiente era frío. Se sentía el aire, helado, del invierno. Junto a los muros exportillados de aquella ciudad donde se adivinaba la desolación y el hambre originadas por un largo sitio, se agrupaban las personas que los sitiados habían echado fuera, al campo de los sitiadores, que habían de tratarlos cruelmente o de matarlos. Eran viejos, mujeres, niños, todos famélicos, miserables y enfermos. Constituían las bocas inútiles que habrían de comerse el escaso alimento que era necesario reservar para los defensores de la plaza, que resistían bravamente. Aquel cuadro era tremendo y mostraba tal cual es el hombre en sus propósitos, por todas las causas y en todas las épocas. No hay que olvidar que en la civilización del siglo XX se decretó el terror y la barbarie "científica" como medio de guerra.

Aquella pintura, aparte de la honda impresión de sentimentalidad, me ha hecho pensar en ciertas situaciones análogas en que las sociedades se ven agobiadas por "las bocas inútiles". ¿Es justo sacrificarlas? No. Tampoco es equitativo que sufran y paguen una culpa que no tienen los que fueron provechosos para la comunidad.

Parece un gran problema, pero no lo es. Sin llegar a los extremos no habría necesidad de recurrir a medios radicales si nos ciudáramos de no crear "las bocas inútiles".

En todas las colmenas hay zánganos, como en todas las administraciones de todos los pueblos, hay funcionarios innecesarios. En unos países en poca proporción; en otros en cantidad regular y en algunos en número inconmensurable. Abisma la idea de que en ciertas naciones, de escasos habitantes y de industria mediocre, una parte inmensa viva a costa de la otra que labora. Esta manera de resolver el problema de la vida es la que ha desacreditado, en principio, las democracias y el sufragio, y en el fondo el amor a la patria y a sus altos fines. El ideal del hombre contemporáneo es vivir, en algunas sociedades, sobre el país y hacer fortuna con su política.

Pero dentro de la buena fé que puede abrigarse aún en determinadas conciencias no se oculta que los gobiernos pudieran y debieran, en beneficio de todos, desembarazarse de "las bocas inútiles". No hay organismo al que no pueda suprimírsele la cuarta parte de sus empleados. Y así como hay algunos que no tienen el número suficiente para el exceso de trabajo, otros huelgan por completo desde el jefe hasta el portero. La cantidad de altos funcionarios que nada funcionan, es tremenda. ¡Y no digamos nada de las muchas prebendas que van unidas a un cargo que nada reporta a la República!

No hay, pues, situación extrema de la que no seamos responsables, como no hay tierra infecunda sino malos cultivadores. ¿La culpa de quién es? De nadie. El que llega se encuentra con los intereses creados y sigue adelante sin modificarlos, porque—y es frase de Machiavello—"el mundo se gobierno por sí mismo".—De ahí que cuando la situación se hace insostenible y angustiosa, surge un dictador que es una providencia cuando no es un tirano; pero no es fácil, perdiendo tantas conquistas de la razón, tener siempre a mano un Mussolini o un Kemal Pashá.

VICTIMA DE UN TIMO

Por medio de un conocido timo, ayer tarde le estafaron la suma de [illegible] pesos al polaco Miguel Mateico, vecino de Compostela 215. Transitaba tranquilamente por Prado y Colón, cuando dos individuos que viajaban en un automóvil lo invitaron a acompañarlo hasta su domicilio y durante el trayecto lo timaron.

UN BILLETE DE $100

El sargento Vázquez, de la segunda estación, se personó en la habitación número 29 de la casa Habana 115, con motivo de haber denunciado el morador de la misma nombrado Jaime Cerrada, que de una maleta le habían sustraído un billete de cien pesos, sospechando del blanco Alejandro Pereira López, que reside en Guanabacoa.

FUE CONFIRMADA LA SENTENCIA DE MUERTE CONTRA ZOILO RODRIGUEZ

Admitido el recurso de habeas-corpus que se estableció a favor de los colombianos detenidos en la cárcel habanera

VARIAS NOTICIAS DE LA AUDIENCIA Y EL SUPREMO

El Supremo designó nuevamente al Dr. Llaca y Argudin para presidir la Comisión de Jubilaciones y Pensiones. Juicios

EN EL SUPREMO

Se confirmó la pena de muerte impuesta a Zoilo Rodríguez, asesino de la anciana Emilia Muñiz

En las últimas horas de la tarde de ayer, la Sala de lo Criminal del Tribunal Supremo confirmó en todas sus partes el fallo de la Audiencia de la Habana —Sección Primera de la Sala de Vacaciones — que condenó al procesado Zoilo Rodríguez Rabano a la última pena en vil garrote, como autor del asesinato de la anciana Emilia Muñiz, ocurrido en Santiago de las Vegas.

La Sala ordena se pasen las actuaciones al Ministerio Fiscal, para que exponga si a su juicio existen razones que aconsejen recomendar la conmutación de la pena.

Fué nombrado nuevamente para el cargo de Presidente de la Comisión de Jubilaciones del Poder Judicial el doctor Llaca y Argudín

La Sala de Gobierno del Tribunal Supremo acordó, en sesión reciente, designar al doctor Francisco Llaca y Argdín presidente de la Sala Tercera de lo Criminal de la Audiencia, para desempeñar por un año más la presidencia de la Comisión de Jubilaciones y Pensiones del Poder Judicial.

Han sido igualmente designados, también por un año más, para desesmpeñar los cargos de vocales de la expresada Comisión, el teniente fiscal del Supremo licenciado Wenceslao Gálvez y el magistrado jubilado del referido Tribunal licenciado Arturo Hevia.

EN LA AUDIENCIA

Pleito de un comerciante de esta plaza contra una sociedad

Por la Sala de lo Civil de esta Audiencia se ha dictado sentencia declarando sin lugar la demanda de nulidad de actuaciones, interpuesta por Alejandro Hirsh Sonenfeld, comerciante de esta plaza, contra la entidad Lamport Export Company Inc., domiciliada en New York, imponiendo las costas al actor.

El Juzgado de Primera Instancia del Oeste había declarado con lugar la demanda, declarando nulo el juicio a partir de la providencia de 28 de noviembre de 1928, inclusive, pero la Sala, a instancia de los doctores Armando Rosales y Salvador W. de Castroverde, a los que asistió el procurador señor José Toribio Bravo, todos del bufete Rosales y Lavedán, revoca el fallo en la forma que se ve.

Pleito entre propietarios

Dicha Sala ha confirmado el fallo del Juzgado de Primera Instancia del Oeste, dictado en el juicio de menor cuantía establecido sobre cobro de cantidad por Andrés Meras Santiesteban, propietario de esta capital, contra Angela Vilahu Pérez, también propietaria de esta capital, a la que se condena a pagar la suma de mil pesos moneda oficial, intereses y costas. Dirigió al actor el doctor Evelio Tabío.

Juicio voluntario de testamentaría.

La citada Sala ha revocado la resolución del Juez de Primera Instancia de Almendares, dictada en el juicio voluntario de testamentaría promovido por Carolina Pruna Latté, como hija y heredera testamentaria de Clotilde Latté y de Gautier, el Tribunal declara con lugar el recurso de reposición establecido por el doctor José R. Villaverde, a nombre de la actora, dejando sin efecto el auto del 6 de septiembra del pasado año y proveyendo al escrito de la mencionada parte, en mérito de los documentos acompañados y de acuerdo con lo que en el mismo se interesa, se tiene por promovido el juicio, declarando sin lugar el requerimiento señalado.

Prescripción de parte de precio de compraventa

La referida Sala ha confirmado la sentencia del Juzgado del Sur, que declaró sin lugar la demanda establecida por José María Gómez Rodríguez, comerciante de esta ciudad, contra Francisco Milá Mestre y otros, absolviéndolos de la demanda. Versó el pleito sobre prescripción de parte de precio de compraventa y los demandados no comparecieron en la segunda instancia.

Nulidad de inscripción en el Registro de la Propiedad

El citado tribunal ha decretado la acumulación al pleito declarativo de mayor cuantía que sigue Juliana Fernández Sáenz de Calahorra, viuda de Sáenz de Calahorra, contra Elvira Sotolongo Valdés Peñalver, viuda de Sotolongo, al declarativo también de mayor cuantía que la propia demandante sigue contra la propia demandada y otros, en el Juzgado de primera instancia del Norte. Tienen por objeto los juicios de que convengan las demandadas en que es nula y sin valor alguno la inscripción quince, de 22 de abril de 1914, en el Registro de la Propiedad de Oriente, finca número 1651 de la calle de Lamparilla número 3, y nula la cancelación a que se refiere esa inscripción en cuanto a la parte proindivisa que de la nuda propiedad posee la demandante en el referido inmueble.

Pleito de la Compañía Cervecera Avileña

Finalmente, el repetido tribunal ha confirmado el fallo del juez del Sur, en el juicio de mayor cuantía seguido por José Zich Reich, del comercio de esta plaza, contra la Compañía Cervecera Avileña, S.A. de esta capital sobre cobro de Pina, director del demandado.

El Juzgado declaró sin lugar la demanda en todas sus partes, absolviendo a los demandados con las costas al actor, como lo pidiera el doctor Rogelio PiPna, director del demandado.

RECURSO DE HABEAS CORPUS

El doctor Manuel Castellanos Mena presentó ayer tarde escrito en la Audiencia, interesando mandamiento de habeas corpus a favor de los colombianos Gonzalo Saldariaga y Bernardo Ochoa. Estos individuos, según el escrito, están presos en la cárcel de esta ciudad—Castillo del Príncipe—a virtud de orden del secretario de Estado, por estar interesado el ministro de Colombia en la extradición de los mismos en causa que en su país se les sigue por estafa.

Correspondió el conocimiento del asunto, en turno, a la Sala Segunda de lo Criminal, la que, conforme lo instara el doctor Castellanos, expidió el mandamiento de referencia, señalando la vista en razón a las pruebas propuestas por el doctor Castellanos, para el próximo lunes a las dos de la tarde.

SENTENCIAS CRIMINALES

Por las distintas Salas de lo Criminal de la Audiencia han sido dictadas estas sentencias:

Absolviendo a:

Ovidio Pérez Ravelo y Enrique Ruiz Ruiz, por robo. Defendió el doctor Carlos M. Palma.

Y Lino Cabrera Mesa. Defendió el doctor H. Sotolongo.

Condenando a:

Amado Luis del Corral, por una falta de amenazas, a 30 días de arresto.

Y Amelia Prats Montes de Oca, por hurto, a 4 meses y un día de arresto mayor.

JUICIOS ORALES

Tuvieron ayer tarde efecto, ante las distintas salas de lo Criminal de la Audiencia, los juicios orales de las causas instruídas a:

Rodoberto Cremata y Nicomedes Torres, por robo. Marcelino Aníbal Pérez Alvarez, por hurto. Daniel Pérez Arias, por estafa. Nemesio Morales Vigoa, por allanamiento de morada. José del Carmen Rodríguez y Agapito Pers, por hurto. Jesús Hernández Fernández, Agustín García Payares y Zacarías Arroyo Arroyo, por robo. Angel Frontela Corominas y Juan Frontela Corominas, por infracción de la ley de drogas. Antonio Gonzalo González, por estafa. Antonio Valdés Montenegro, por falsificación en documento oficial. Y Evelio Chacón Alvarez, por infracción del Código Postal.

Respecto a Zacarías Arroyo, Juan Frontela, Gonzalo González, Valdés Montenegro y Chacón Alvarez, el Fiscal retiró la acusación que sostuvo en cuanto a los demás procesados.

Nuevo Secretario del Juzgado Municipal de San Miguel del Padrón

Por reciente decreto dictado por el Juez Municipal de San Miguel del Padrón, señor Ramón Legón y Luque Romero, ha sido nombrado para desempeñar el cargo de Secretario del referido Juzgado el competente funcionario judicial señor J. Soler y López del Castillo.

Fallo confirmado

La Sala de lo Civil de la Audiencia ha confirmado el fallo del Juzgado de Primera Instancia del Norte, que declaró, a instancia del doctor Manuel Fernández y García, director del demandante en ambas instancias, con lugar la demanda de mayor cuantía seguida por Emilia Fumagall, vecina de esta ciudad, contra su esposo Roberto Arango Solar, al que se declara culpable.

NOTIFICACIONES PARA HOY

Juan Avarez Vega, Juan D. Byrne, Enrique Alvarez, Raúl de Cárdenas, Marcelino Valdés y Manrique, Alberto García y Alonso, Manuel Fernández Avalos, Manuel Martínez Cadiz, José Luis Estefani, Juan E. Fernández, Rogelio Mesa Arango, Juan E. Fernández, Sebastián Padilla, Ramiro M. Cuesta, Francisco Duany, Benito Gello, Samuel Ciberga, María T. Ruiz Rojas, José R. Chacón, Fermín Aguirre, Ramón González Barrios, Alfredo Pérez Ortega, Gloria Duro viuda de Fernández, Miguel Alonso Anglé, Wifredo Mazón, Enrique Guiral, Enrique Puri.

URGENTES:

Antonio Caula, Saul Saenz de Calahorra, Alejandro Fernández Lamarche, Enrique Puri, Antonio Díaz Torres, Raúl Corrons, Rodolfo Fernández Criado, Alejandra E. Riveiro, Mariano Prats, Luis Castro.

PENSIONES:

Severo García González, Antonia Petronila Izquierdo, Primitivo Alvarez Velez.

Sentencia en causa por falsedad en testamento

La Sala tercera de lo Criminal de la Audiencia, con fecha 14 del actual, ha dictado sentencia en la causa número 1147 de 1927 del Juzgado de Instrucción de la Sección Cuarta por falsedad en testamento otorgado por Francisco Rucabado y Otero.

La Sala presidida por el doctor Llaca Argudín de acuerdo con la tesis sustentada por el doctor Francisco Barroeta, declara válido y eficaz el citado testamento y absuelve de la misma a los once acusados en la misma entre los que figuran personas de reconocido prestigio como el señor Pedro Gómez Obregón y otros; y también profesionales de nuestra mejor sociedad.

Felicitamos al doctor Barroeta por el triunfo obtenido.

DOS LESIONADAS EN UN CHOQUE

Un ómnibus embistió ayer contra un poste de la luz

Contra un poste que está situado en la esquina de Belascoain y Campanario chocó el ómnibus 50193, de la empresa Los Unidos. A consecuencia del accidente recibió lesiones de carácter menos grave Josefina Rodríguez y leves su menor hija Caridad que como pasajeras viajaban en el vehículo. La policía acusó al chofer del ómnibus de un delito de imprudencia, con motivo de que el accidente se debió a que el ómnibus transitaba con exceso de velocidad por dicho lugar.

VICTIMA DE LOS CARTERISTAS

Ignacio Casanova Ruiz, vecino de San Bernardino 30, denunció a la policía que encontrándose en la esquina de Tejas esperando un tranvía, un individuo mestizo tropezó con él, sustrayéndole la cartera que guardaba en el bolsillo interior del saco que vestía, en la que guardaba dos checks por valor uno de 103 pesos y el otro de ocho pesos, más veinte pesos en efectivo.

AMENAZAS

Ramón Galuse Entreno, vecino de Clavel 15, denunció en la oncena estación que un individuo nombrado Antonio Giber García, cuyo domicilio ignora, penetró violentamente en su domicilio, amenazándolo con un cuchillo y al mismo tiempo lo hacía con la joven Rita Blanco Fernández, vecina de Ayesterán 20, que se encontraba de visita en su casa. Rita dijo que Giber había sido novio de ella y celoso la amenazó, al igual ue al denunciante, formando además un fuerte escándalo. El acusado no pudo ser detenido.

Alamac HOTEL

Broadway and 71st. Street.

NEW YORK

Conocido y recomendado por las principales familias que visitan esta Metrópoli. Ambiente refinado, atención individual, sirvientes de habla española, cocina ESPAÑOLA y AMERICANA.

Apertura sensacional del CONGO ROOF Piso 2o.

Comida, cena, baile, gran orquesta todas las noches.

Table de Hote y a la Carta

Habitaciones amplias y claras $3.50, para dos personas $6.00, por semanas $35.00. Baño y ducha privado.

Apartamentos de sala y cuarto $8.00, por semanas $52.00.

TODOS CON BAÑO Y DUCHA PRIVADO.

Apartamentos de tres y cuatro habitaciones con su sala y dos baños, a precios de verano.

Busque a nuestro representante en la estación o en el muelle. Oficinas y Salón de Lectura del "DIARIO DE LA MARINA"

Oficinas del OPEN ROAD, Agentes de Vapores.

Para reserva de habitaciones, precios, detalles y panfletos ilustrados, diríjanse al señor

Antonio Agüero

Gerente Hispano.

HOTEL ALAMAC

Cable: ALAMACOTEL

Broadway y 71st. Street.

NEW YORK.

REGALO $50 a $500

Garantizamos reserva completa

Por toda noticia que produzca el CASTIGO LEGAL de los culpables de sustracciones de mercancías en DROGUERIAS.

Sr. MARIO F. MOREJON

TELEFONO A-7097

LOS QUE SE DIVIERTEN — Por ABELA

—Yo me voy al Tokió ¿y tú, por fin vas al Infierno?
—Sí, me voy a casa···

JURO SU CARGO Y TOMO POSESION AYER EL NUEVO SECRETARIO DE INSTRUCCION PUBLICA, DR. AVERHOFF

SU LABOR COMO RECTOR DE LA UNIVERSIDAD DE LA HABANA DETERMINO AL JEFE DEL ESTADO A ELEGIRLO COMO SUSTITUTO DEL G. ALEMAN, BRUSCAMENTE DESAPARECIDO

PRIMERAS MANIFESTACIONES DEL DOCTOR OCTAVIO AVERHOFF

EN NOMBRE DEL PRESIDENTE DE LA REPUBLICA LE DIO POSESION EL SECRETARIO DE ESTADO. HOY SE CELEBRARA UN CAMBIO DE IMPRESIONES CON LOS SUPERINTENDENTES

Como anunciamos oportunamente, ayer, alas doce del día, en el tercer piso de Palacio, se efectuó la ceremonia, ante el Presidente de la República y los miembros del Gabinete, del juramento de su cargo del nuevo Secretario de Instrucción Pública, doctor Octavio Overhoff.

Además del Presidente Machado y del Secretario entrante, encontrábanse presentes en dicho acto, los Secretarios de Justicia, Guerra y Marina, Gobernación, Sanidad, Presidencia, Estado, Hacienda; el Subsecretario de Instrucción Pública, doctor Lucas Lamadrid; el Superintendente General de Escuelas, nuestro compañero de redacción, doctor Ramiro Guerra; el abogado consultor de Palacio, doctor Julio de la Torre; los ayudantes del Jefe del Estado, Comandantes Rodríguez de León y Gali Menéndez; y el taquígrafo presidencial, señor Herminio R. Fuentes.

Dejaron de asistir los Secretarios de Obras Públicas y Comunicaciones, el primero por encontrarse algo indispuesto de salud; y el segundo, por estar ausente de la Habana.

Primeramente el Presidente Machado manifestó que, como sabían todos los presentes, había determinado designar al doctor Octavio Averhoff, que tan brillantemente había desempeñado el cargo de Rector de la Universidad de la Habana, para ocupar la cartera de Instrucción Pública, dejada vacante por el sensible fallecimiento de su querido amigo el General José B. Alemán.

A continuación, el doctor Averhoff leyó el juramento de ley, a virtud del cual manifestó que respetaría y haría cumplir las leyes de la República de Cuba; así como declaró no haber ofrecido dádiva ni prebenda alguna para obtener el puesto que se le ofrecía.

Siguió el doctor Averhoff pronunciando breves frases en las que manifestó que se daba exácta cuenta de la responsabilidad que contraía al asumir el cargo de Secretario de Instrucción Pública, pero que hará cuanto esté a su alcance para cumplir las obligaciones que lleva consigo dicho cargo de confianza y pondrá en práctica los esfuerzos que le sean dables para corresponder a la alta distinción que con él ha tenido el Presidente de la República.

A las anteriores palabras del doctor Averhoff el Presidente Machado contestó diciendo que tenía la seguridad que el nuevo Secretario de Instrucción Pública cumpliría fielmente los deberes de su cargo; que hacía tiempo que conocía al doctor Averhoff y había aquilatado sus méritos y que por eso hacía esa aseveración respecto al éxito en su gestión del nuevo miembro de su Gabinete. Agregó que el doctor Averhoff contaría además con la ayuda franca y leal del Subsecretario del Departamento y del Superintendente General de Escuelas, los doctores Lamadrid y Guerra, respectivamente; los que, así como fueron auxiliares poderosos del General Alemán—a quien la Patria siempre recordará agradecida—, continuarán ahora siéndojo del doctor Averhoff, que con su aceptación del cargo de Secretario de Instrucción Pública, viene a dar prestigio al Gobierno de Cuba y al Presidente que lo designa.

El General Machado, primeramente, y después los demás Secretarios de Despacho, estrecharon la mano del doctor Averhoff, felicitándolo y deseándole el mayor éxito en su nuevo empeño.

Acordóse asímismo, que la ceremonia de la toma de posesión tuviese efecto ayer, a las cuatro de la tarde, así como que, en vista de no existir Secretario saliente, hiciese la entrega de la cartera el doctor Rafael Martínez Ortiz, actual Secretario de Estado, a nombre del Gobierno cubano.

Por último, el Presidente Machado y el doctor Averhoff celebraron un rápido cambio de impresiones, tratando sobre la conveniencia de continuar todos los proyectos e iniciativas del desaparecido General Alemán, en relación con la enseñanza en Cuba.

Cuando el nuevo Secretario de I. Pública abandonaban la mansión presidencial, los repórters le interrogaron, contestando así:

"Vengo a trabajar a la Secretaría, dispuesto a estudiar los problemas de ella; a colaborar con la obra cubana del señor Presidente de la República, teniendo el decidido propósito de coadyuvar al mantenimiento de su programa de gobierno. Eso es todo".

Los periodistas felicitaron también al doctor Averhoff, que se retiró acompañado, del Subsecretario, doctor Lamadrid y de nuestro compañero doctor Ramiro Guerra.

Toma de Posesión

Ayer, a las cuatro de la tarde, tomó posesión de su cargo de Secretario de Instrucción Pública y Bellas Artes el doctor Octavio Averhoff y Pla, ex-Rector de la Universidad de la Habana, profesor de este centro y una de las figuras más prestigiosas de nuestro mundo social e intelectual.

El Dr. Martínez Ortiz

El doctor Rafael Martínez Ortiz, Secretario de Estado, en nombre del Honorable señor Presidente de la República, dió posesión al doctor Octavio Averhoff y Pla, en el cargo de Secretario de Instrucción Pública y Bellas Artes.

El Dr. Octavio Averhoff

Visiblemente emocionado, con su peculiar modestia, el doctor Averhoff, dijo que no sabía cómo corresponder a las amables palabras del doctor Martínez Ortiz, Secretario de Estado, ni cómo expresar su profundo agradecimiento al señor Presidente de la República la honrosa distinción.

El Acta

He aquí el acta de la toma de posesión:

En la ciudad de la Habana, a las cuatro de la tarde del día diez y siete de enero de mil novecientos treinta, se reúnen en el despacho del señor Secretario de Instrucción Pública y Bellas Artes, los señores Subsecretario del Ramo, Jefes de Secciones y de Negociados de la Secretaría de Instrucción Pública y Bellas Artes, Superintendente General de Escuelas, Superintendentes Provinciales de Pinar del Río, Habana y Oriente, autoridades, funcionarios, Jefes de distintos centros docentes, Inspectores Escolares y otras personas, con el fin de presenciar la toma de posesión del doctor Octavio Averhoff y Pla, de la Secretaría de Instrucción Pública y Bellas Artes, vacante por el sensible fallecimiento del señor Peneral José Braulio Alemán y Urquía, que la venía desempeñando.

A ese efecto, el señor doctor Rafael Martínez Ortiz, Secretario de Estado, en nombre y representación del señor Presidente de la República, dá posesión al Sr. Dr. Octavio Averhoff y Pla, del cargo de Secretario de Instrucción Pública y Bellas Artes, para el cual ha sido nombrado por Decreto de fecha de hoy, del señor Presidente de la República, y ante quien ha prestado el debido juramento.

Y para constancia, se levanta la presente acta, por duplicado, en la fecha ut supra, y la cual firman todos los presentes.

Octavio Averhoff, Rafael Martínez Ortiz, Jesús María Barraqué, Manuel Delgado, Mario Ruiz Mesa, Lucas Lamadrid, Ramiro Guerra, Esteban Pichardo, Gustavo A. Gispert, Diego A. Nogales, Juan E. Hernández Giró, Pedro Hernández Massi, Pedro García Valdés, Rafael Zayas Bazán, Vidal Lastre, Claudio Servitá.

Concurrencia

Doctor Lucas Lamadrid, Subsecretario de Instrucción Pública; Gustavo A. Gispert, Jefe de la Sección de Instrucción Primaria; doctor Esteban Pichardo, Jefe de la Sección de Instrucción Superior; señor Diego A. Nogales, Jefe de Contabilidad; los Inspectores Técnicos Pablo M. Esplugas, Lizandro Otero, Tomás Montero, señorita Consuelo Machado, Inspectora Administrativa; señores José V. Alonso, Ciriaco Ses, Juan Jerez Villarreal, Eduardo Busquet, Arturo Montó, Eloína López de Zaragoni y Odila de Quesada, Jefes de Negociado.

Coronel Serafín Espinosa, Director del Instituto Provincial de la Habana; señor Joaquín Llaverías, Jefe del Archivo Nacional; señor Francisco de Paula Coronado, Director de la Biblioteca Nacional; Fernando Aguado y Rico, Fernando Aguado y Moreira, Director de la Escuela Técnica Industrial; doctor Emeterio Santovenia, en representación de la Academia de la Historia; Carlos Llauró, Inspector del Distrito de Consolación del Sur; Pedro García Valdés, Superintendente de Pinar del Río; Francisco Rodríguez Contreras, Inspector Provincial de P. del Río.

FINANCIAMIENTO DE LA CARRETERA

Se firmará pronto el contrato con la Warren y la C. Cubana

En representación de la Warren Brothers, contratistas de la Carretera Central estuvieron conferenciando ayer tarde con el Secretario de Hacienda y el Contador Central señor Aizcorbe, dos altos funcionarios de dicha compañía.

Durante la entrevista se trató sobre el contrato que será firmado en breve entre la Warren Brothers, la Compañía Cubana de Contratistas y el Estado para la continuación de las obras de la Carretera Central, financiando los banqueros que respaldan a los contratistas los trabajos que se vayan realizando hasta un total de 18 millones de pesos.

Reclamado Detenido

Los expertos Alonso y Montenegro procedieron anoche a la detención de José Pires Flores, vecino de Primelles 47, por encontrarse reclamado por el Juez de Instrucción de Matanzas en causa por estafa e infracción de la ley de inmigración. Este individuo está suelto bajo fianza de cinco mil pesos que prestó ante el Juez de instrucción de la sección primera, de se los señaló por una causa análoga a la que se le sigue.

SE SOLICITA

UN EXPERTO EN CONTABILIDAD CON EXPERIENCIA PROBADA.

Diríjase por correspondencia al Sr. X Y Z. Apartado número 2438. Habana.

EXPRESANDO:

1o. Nombre, apellidos y dirección postal.
2o. Lugares en que ha trabajado o trabaja actualmente.
3o. Referencias personales, comerciales y bancarias.
4o. Sueldo a que aspira.

EL ALCALDE DE REGLA Y UNA RECIENTE DISPOSICION DEL CAPITAN DEL PUERTO

Carta aclaratoria del Sr. Fernando Bosch, en relación con los robos en los yates que se dice cometen los reglanos

ABOGA POR UNA ESTRECHA VIGILANCIA EN EL LITORAL

Los ladrones que han atacado a las embarcaciones de los turistas—afirma—no son naturales ni vecinos de Regla

Regla, Enero 16 de 1930.

El Alcalde de Regla, nuestro distinguido amigo Sr. Fernando Bosch, nos envía la carta que pasamos a transcribir, la cual aunque lleva la dirección del DIARIO DE LA MARINA, está dirigida en el fondo al Capitán del Puerto, cuya es la disposición que publicó este periódico.

En cuanto a los "grandes caracteres"—frase que usa de pasada el querido Sr. Bosch—debemos hacer constar que se trata de un titular corriente, toda vez que todos los "magazines" nuestros son del tipo standard de 24 puntos.

He aquí la carta:

Sr. Director del Periódico DIARIO DE LA MARINA.

Distinguido señor:

En la segunda sección de la edición de ese Diario, correspondiente al día de hoy, con grandes caracteres se da a conocer a la opinión pública, de que NO ANCLARAN EN REGLA LOS YATES DE TURISTAS, debido a una severa orden dictada por el señor Valiente, Capitán del Puerto de la Habana, para de esa manera evitar los robos que se cometen en los mismos.

El entrelíneas de esa información es bastante claro: **de que los vecinos de Regla son los únicos ladrones existentes en Bahía, y los únicos asimismo que han atacado a los yates turistas.**

Mi doble condición de Reglano y de Alcalde me obligan a dirigirle la presente, en primer término porque mi condición moral ha sido lastimada, y en segundo término, porque no puedo permitir de ninguna manera de que a los habitantes del pueblo que represento, se les calumnie.

Los individuos, o mejor dicho, los ladrones que han atacado a esos yates turistas para robarles, no son ni naturales ni vecinos de Regla. Eso se puede comprobar facilmente.

Sin embargo, he sido informado verbalmente, y ésto no se ha dado a la publicidad, de que en un aeroplano, fíjese bien, en un aeroplano y no en un yate, que estaba precisamente fondeado frente a la Capitanía y no frente a los Muelles de Regla, hace días que se cometió un robo, cuyo robo no fué realizado por personas de Regla, sinó de la Habana, y que ha quedado bajo el tapete. ¿Porqué razón el señor Capitán del Puerto de la Habana, ya que el robo se cometió frente a la misma Capitanía, no dictó una orden severa, como la que aparece en la edición de ese DIARIO?

Talmente parece que la belleza del litoral de Regla, embulla a estos celosos funcionarios a formular contra los honrados individuos que residen en su parte urbanizada, difamatorias denuncias para con ello lograr el que se eclipse el atractivo que posee.

No es de extrañarse asimismo que personas que no pertenezcan al Término de Regla, utilicen sus litorales para realizar robos. Esto puede evitarse, y el único modo de evitarse, es ordenando una vigilancia por los mismos, pues en la actualidad, toda la parte marítima se encuentra desprovista de amparo policiaco.

Como quiera que no son mis atribuciones cuidar el litoral, no he ordenado que la Policía a mis órdenes realice tal cosa, pero si se encuentra autorizada, y es su deber, velar por la seguridad de las vidas y haciendas, y usted, señor Director, puede tener la completa seguridad, de que si algún individuo de Regla comete un robo en bahía, los primeros que los acusan y los primeros que los presentan antes las autoridades, son los miembros de la Policía de Regla.

Entiendo que el señor capitán del Puerto de la Habana, celoso funcionario que cuida extrictamente de que no se efectuen robos en los yates de turistas que visitan el Puerto, en lugar de dictar esa hermosa orden, que como antes dije, constituye un vejamen para mí y para los habitantes de el Pueblo que represento, debe de dictar otra disponiendo una estrecha vigilancia policiaca en los litorales de Regla, y así de esa manera, aparte de cumplir con una de sus obligaciones, respaldaría de una manera eficaz los intereses de los turistas que visitan el Puerto Habanero.

Rogándole le de publicidad a estas líneas, queda de usted con la mayor consideración y muy atentamente.

Dr. Fernando Bosch, Alcalde Municipal.

UN ESCRITO DE CARLOS DELLUNDE

Considera lo ocurrido como obra de envidiosos enemigos

El señor Carlos Dellundé Mustelier, editor propietario del diario de Santiago de Cuba "La Región", nos ruega la publicación de la siguiente carta en la que hace constar algunos extremos que le interesa dejar aclarados.

Dice así el estimado compañero:

"Enero, 14 de 1930.
Señor José I. Rivero.
La Habana.

Mi distinguido amigo y colega:

Antes que otra cosa te repito mi agradecimiento por tus gentiles atenciones y pruebas sinceras de compañerismo, y que, puedes tener la seguridad de que estoy sumamente complacido. No de otro modo era de esperar de un amigo de tus condiciones caballerescas demostradas en todos los actos de tu vida pública y social.

Me interesa hacer constar públicamente, no para los que estuvieron cerca de mí, que saben positivamente mi serenidad, y tu eres testigo de ello, como lo ha sido nuestro ilustre amigo el señor Wifredo Fernández, en ningún momento perdí mi entereza de carácter y mucho menos acusé a compañeros declinando la responsabilidad, sino que, como era lógico y natural, consideré el hecho de mi detención como producto de una intriga, obra de mis enemigos políticos y de algunos envidiosos. En mis declaraciones no hubo sometimiento ni ruegos de perdón. Me limité a decir, como era cierto, que "La Región" se hizo eco de una noticia que el propio Presidente había sancionado en sus discursos pronunciados en Santa Clara, y que se referían a la reorganización de los partidos políticos y a la restitución de la Vice Presidencia de la República, sin que se pudiera estimar esa noticia dada de mala fe, porque si así fuera considerada, se haría entonces difícil la vida del periodismo, como se haría difícil la vida de los negocios si se consideraran de mala fe a los comerciantes.

Hace 17 años vengo luchando en el periodismo, no en el periodismo de "doublé", que muchos practican, no, sino enfrentándome a las situaciones comprometidas o peligrosas, que pudieran surgir, con la alteza de miras y la conciencia puesta al servicio de las causas nobles y levantadas, para señalar y reprobar los hechos que he considerado desacertados y punibles, sin importarme las consecuencias.

Mi actuación en el sentido antes indicado, es reciente, no pasa de una década y los que están en el tablero político la conocen y el propio General Machado así lo dijo: "conozco al amigo Dellundé como político y periodista".

Por algo el Presidente, General Machado, siempre ha querido que yo sea su amigo, así lo manifestó a presencia del señor Wifredo Fernández, porque me considera leal y decente, incluso hasta en política.

No me importa el juicio que de mí puedan hacer ciertos mercenarios; estoy por encima de todas las bajezas y cobardías, y el hecho de que toda la prensa de Cuba, lo que vale y significa, se pusiera a mi lado, demuestra que no se trataba de un advenedizo ni una pluma alquilada, sino de un compañero decente y leal — hartamente demostrado por mí — y por ello les viviré eternamente agradecido.

Sin otro particular queda siempre a tus órdenes, tu queredor amigo y admirador.

Carlos DELLUNDE".

NUEVA COMPAÑIA DE AERONAUTICA

Hizo proposiciones para el transporte de correo aéreo

Una nueva y poderosa compañía: La Corporación Aeronáutica de Cuba, comenzará a prestar servicios al público, dentro de unos días.

De esta nueva empresa constituída con un capital de cerca de 300 mil pesos, es Presidente el doctor Gustavo Sánchez Bustamante. Secretario el señor Oscar Santa María y Tesorero el señor Pascual Roig.

En esta misma semana dicha empresa recibirá su primer aeroplano, un hidroavión Curtiss, de tres pasajeros y motor de 150 caballos de fuerza.

La Corporación Aeronáutica de Cuba ha establecido su hidro puerto en la margen del río Almendares, donde está fabricando un amplio hangar.

El hidroavión a que nos referimos es el NC-2563 y será traído a Cuba desde Daytona por el piloto C. W. Sellick.

La C. A. de C. hará vuelos de taxi y ha concurrido a las proposiciones para transportar el correo aéreo doméstico de Cuba.

DESAPARICION

Eulalia Isla Cárdenas, vecina de Manrique 35, denunció anoche en los Expertos la desaparición de su hijo Florencio Roque e Isla, de 16 años de edad, temiendo le ocurra una desgracia.

ROBO DE DOCE PESOS

Bernarda Cabrera Fernández, vecina de M. Gómez y Línea de Marianao, denunció a la policía que durante su ausencia l ehabían robado de su domicilio ropas de vestir que aprecia en doce pesos, sospechando de un tal Rafael que frecuentaba su domicilio. La policía comprobó que había sido violentado el candado ue cierra la puerta de la expresada vivienda.

Dr. Felipe Rivero y Alonso

ABOGADO Y NOTARIO

Chacón 25. - Teléfonos: M-1472 y A-8142

Letrado Consultor y Notario de la "Asociación de Detallistas de la Habana". Notario de los Centros "Asturiano", "Balear" y "Cafés".

ESTUDIO DE LOS DOCTORES

Manuel Fco. de Cinca — Ricardo Elizalde e Hidalgo-Gato
Angel Radillo Gancedo — Eduardo Bolívar Herrero

PROCURADORES:

Urbano E. Gómez Cádiz y Manuel Martínez Cádiz.

M.E.C.D. 2016

DIARIO DE LA MARINA

FUNDADO EN 1832
Dirigido hasta 1919 por D. Nicolás Rivero y Muñiz
OFICINAS:
Habana, Prado 103. — New York, 516 Fifth Ave.

Editado por la Compañía DIARIO DE LA MARINA (S. A.) cuyo programa consiste "en la defensa de los intereses generales y permanentes de la Nación cubana, de los especiales de la colonia española establecida en la misma y de la unión y armonía entre los diversos elementos que conviven en el país.—Artículo

TELEFONOS:

Administración y Anuncios	A-5334
Dirección	A-4151
Redacción	A-0301
Quejas	M-8404
Rotograbado	M-6844
Imprenta	M-9665
Anuncios Clasificados y de	A-1014
Suscriptores	A-3333
Deportes	A-4732
Radio	M-7714

PRECIOS DE SUSCRIPCION:

HABANA		PROVINCIAS	
1 mes	$ 1.50	1 mes	$ 1.75
3 idem	" 4.50	3 idem	" 5.00
6 idem	" 9.00	6 idem	" 9.50
1 año	" 18.00	1 año	" 19.00

EXTRANJERO
1 año . . . . " 21.00
6 meses . . . " 11.00
3 meses . . . " 6.00

Secretaría de Instrucción Pública

LA muerte del ilustre patricio, Gral. Alemán, al cual hubo de dedicar ayer el DIARIO DE LA MARINA unas justicieras palabras en la primera plana de nuestra edición, dejaba un enorme vacío muy difícil de llenar en la Secretaría de Instrucción Pública y Bellas Artes, fecundo campo en el cual se desarrollaron las últimas actividades del patriota desaparecido en plena obra constructiva y creadora. Por fortuna, el Presidente de la República, dando una prueba más del feliz acierto con que resuelve muchos de los más difíciles problemas que le salen al paso ha designado al Dr. Octavio Averhoff, actual Rector de la Universidad de la Habana para la vacante que el sentido fallecimiento del Gral. Alemán dejó en el Consejo de Secretarios.

No necesitamos hacer el elogio ni la presentación del Dr. Averhoff a nuestros lectores. Sus reconocidos méritos intelectuales, su ejecutoria de profesor meritísimo en nuestra Facultad de Derecho, su gestión habilísima y plena de éxitos en el Rectorado de la Universidad, el elevado concepto de que goza en nuestros mejores círculos sociales, son prendas bastantes para justificar la acertadísima elección que de él ha hecho el Gral. Machado. El Dr. Averhoff tiene toda la solvencia intelectual y moral indispensables para dirigir con autoridad y acierto el Departamento de Instrucción Pública y Bellas Artes.

Precisamente, hace muy breves días, los profesores de la Escuela de Pedagogía acordaron por unanimidad proponer al Dr. Averhoff para un nuevo período rectoral, a virtud de que estimaban que su labor al frente de la Universidad había sido de tan fecundos y positivos resultados, que ameritaba su reelección para el cargo, apoyado con entusiasmo por todos los profesores interesados en la buena marcha, el auge y el engrandecimiento de nuestro primer centro docente. El acuerdo de la Escuela de Pedagogía, por haber sido tomado por educadores de reconocido prestigio, significa una autorizada sanción de cuanto con muy alto espíritu realizó el Dr. Averhoff en servicio del Alma Mater, y es un antecedente confirmatorio del acierto con que procedió al designarlo el Gral. Machado.

El DIARIO DE LA MARINA, profundamente interesado en las cuestiones tocantes a la educación nacional, felicita al Dr. Averhoff y le desea los mayores aciertos en su delicada e importantísima misión.

Higiene Social

RECIENTEMENTE se ha constituido en Matanzas una asociación denominada "Liga Contra el Suicidio". La nueva institución, inspirada en los propósitos que indica su título, viene desarrollando una intensa campaña de propaganda, por medio de conferencias verificadas en distintos centros sociales. Parece ser que en la ciudad yumurina la manía suicida ha tomado proporciones alarmantes, con la particularidad de encontrar mayor arraigo entre jóvenes apenas arribados a la pubertad, en quienes se hace difícil suponer incoercible hastío ante las contrariedades de la vida. De ahí la constitución de la Liga y su campaña profiláctica, a tal punto conceptuada de utilidad pública, que el consistorio municipal matancero le ha asignado una subvención.

El fenómeno que motiva esta loable cruzada no se circunscribe a la bella ciudad de los dos ríos, sino que asume caracteres de calamidad nacional. Un acucioso trabajo realizado por la Comisión de Estadística, que con singular competencia dirige el señor Espino, demuestra que durante el año 1928 se registraron en Cuba 898 suicidios. En contraste con la bondad y delicadeza de sentimientos que caracteriza a nuestros conterráneos, se advierten en los suicidas marcadas muestras de despreocupación con respecto a sí propios, a juzgar por los medios empleados para la realización de sus designios. El precitado trabajo estadístico consigna que de los 898 suicidios del año antepasado 202 fueron consumados por disparos de armas de fuego; 48 por arma blanca, 128 por envenenamiento; 159 por quemaduras; 199 por suspensión: 80, por sumerción; 12 por lanzamiento, y 70 por otros medios.

Hay quienes creen ver en el suicidio, excepto en aquellos casos de locura comprobada, una prueba incontestable de amor a la vida completa. Los mantenedores de tal teoría, aseveran que el suicida prefiere desaparecer de una vez a continuar viviendo una vida truncada o como tal conceptuada por él. En su apoyo, añaden que las causas ordinarias del suicidio suelen ser un apocamiento moral o físico, ya originado por la pérdida de una personada amada, de una posición, de una fortuna o de la estimación pública, o bien la pérdida de la salud a consecuencia de una enfermedad incurable. No está de más consignar que en modo alguno nos solidarizamos con semejantes teorías.

Hace poco más de cinco años, en una conferencia dedicada al estudio de los fenómenos morbosos propios a producir un desquiciamiento colectivo, pronunciada en la Sociedad Económica de Amigos del País, el doctor Fernando Ortiz subrayaba el hecho de que el suicidio se había sextuplicado en Cuba en veintidós años. En 1899—decía el conferenciante—los suicidios fueron 133, y en el período de 1922-1923 su número subió a 985. Y agregaba que la proporción de suicidios por habitantes, resultaba ocho veces menos en Nueva York que aquí. Al parecer, los habitantes de cuba tienen ocho más deseos de morir que los vecinos del Norte.

Habida cuenta de que en el pasado año han aumentado los suicidios, y de que en el transcurso de este año es raro el día en que los periódicos no registran tres o más casos de esa naturaleza, es fuerza convenir en que nos encontramos frente a un flagelo morboso que urge combatir. Por eso celebramos la actuación de la "Liga Contra el Suicidio" organizada en Matanzas, señalando la conveniencia de extender por todos los ámbitos del país esa buena obra de saneamiento social.

Anecdotario

CUBANO

Por Gabriel Camps

LA defensa de Niceto Solá, me colocó en el primer plano de la notoriedad; y no había causa criminal de algún relieve, sin que no se utilizasen mis habilidosas mañas.

La diferencia esencial estribaba en que otros abogados de la época, se comían las perdices de la ganancia y me endosaban los mochuelos de la gloria.

Ellos acusaban y yo defendía: ellos eran ejecutantes en los procedimientos hipotecarios y yo ejecutado; y en las cuentas testamentarias fungían de partidores, y ya se sabe que al que parte y reparte siempre le queda la mayor parte, y a mí habían de tocarme los abintestatos sin caudal relicto.

El sino, pues, fué el responsable de que mi popularidad fuera **in crescendo**, en la materia criminal, y que resultase yo el obligado defensor en todas las causas célebres, entre los que ocupaban conspícuo lugar los delitos políticos y los delitos de prensa. Era yo el adalid de todos los periodistas de causas perdidas de antemano. Mientras más intensificaba mi dedicación a lo criminal, más se aumentaba mi reputación de criminalista, y como todos tenemos émulos, gratuitos competidores y adversarios, y uno nunca es lo que es, sino lo que los otros quieren que uno sea, la distinción de criminalista y civilista me volaba y sacaba de mis casillas, porque contribuía a perpetuar mi condición de mochuelo; caprichosa y perjudicial especialidad.

No he de hacer relación de los procesos en que intervine por no alargar este escrito. La prensa comentaba mis actos y palabras en las vistas, en los juzgados y tribunales; de esto pondré algún ejemplo.

Se denunció a un periódico, porque un día, 11 de Febrero, aniversario de la República de España, publicó un editorial encabezado así: ¡Viva la República!

Ofrecí **sotto voce** reproducir el grito en estrados, y la expectación fué extraordinaria el día de la vista, en que no se cabía; y fué de este modo:

El Presidente de la Sala, señor Garelly, dijo:

—Tiene la palabra la defensa.

—Excmo. Sr.: ¡Viva la República!

El Presidente, agitando la campanilla (tilín, tilín):—Retire el Letrado esa frase subversiva.

—¿Por qué, Excmo. Sr.? No administró V. E. justicia en nombre de la República? Esta pieza de dos pesetas, que exhibo, ¿no circula por todos los ámbitos de la Monarquía, a pesar de tener en el anverso a la República simbolizada por una matrona que lleva en la frente la corona cívica, suprema aspiración de la democracia? ¿No se quebrantaron en nombre de la República las cadenas que oprimían a nuestros hermanos negros de Puerto Rico y el señor Fiscal no juró, la mano puesta sobre los Evangelios...

—El Presidente: Cese el letrado en el uso de la palabra.

No he de ser yo el que diga si el razonamiento era sincero o sofístico; pero lo que sí es verdad que grité ¡Viva la República! y se ganaron apuestas.

Y la prensa tuvo un nuevo pretexto en sus ataques. Decía el Boletín Mercantil de Cienfuegos, en su número del 22 de Febrero de 1884: "El joven letrado confirmó que el grito de ¡Viva la República! es legal, y él mismo lo dió, con tanta energía como entusiasmo."

Hubo otra causa entre un empingorotado personaje y los periódicos "La Lucha", de Antonio San Miguel y el "Avisador Comercial", de que era Director Gabriel Sanquírico. Se señaló día para el acto de conciliación que precedía entonces, a las querellas de injurias.

Se esperaba una retractación o rajadura, como chabacanamente se dice ahora, y acudí al Juzgado para decir al demandante: "Sostenemos las frases en toda su pureza, y para la tranquilidad del demandante le recordamos las palabras del Kempis: "no eres más grande porque te alaben, ni serás más vil porque te desprecien: lo que eres, eso eres".

Hoy, al través de la vida, reconozco que cometí una satírica majadería. Pero no nos rajamos.

Y va la última: "Si se aceptan; en otra vista, las conclusiones del Sr. Fiscal, el digno Sr. Conde Fabraquer, sí se aceptan, Excmo. S. ¡Ah, entonces los brazos que hacen las leyes, sería más justo, sería más humano deshicieran antes las prensas".

Todos los personajes de la comedia con alguna excepción, han muerto. El Conde Fabraquer, el bondadosísimo Fiscal D. Aniceto de Palma, el ilustrado D. Antonio Corzo, tan buen escritor como pendolista, el recto D. Pascual Savall, el mejor jurisconsulto, que conocieron los Tribunales de Cuba.

Esta anécdota comprueba que cualesquiera que fuesen nuestras discrepancias en la ideología política, el trato y la tolerancia forense eran un encanto. **Amieus, Plauto sed magis amica véritas.**

Profesor Luis Recaséns Siches.- La Filosofía del Derecho

Sigue y perdura la actualidad de la obra monumental del Dr. Mariano Aramburo «La Filosofía del Derecho», como perdura la de todas aquellos libros que por la inmanencia substancial de sus ideas fundamentales y transcendentales asen a la médula de las ciencias y de las artes.

La docta publicación, «Revista General de Legislación y Jurisprudencia», órgano oficial de la Real Academia del mismo ramo, nos trae en uno de sus últimos números un artículo del ilustre Profesor de la Filosofía del Derecho en la Universidad de Santiago de Compostela Luis Recasens Siches en el que tras un ponderado examen de fondo y de forma, se justiprecian y calibran los acendrados valores y méritos de la citada obra.

Para inferir la bondad de este artículo basta anotar el hecho de que ha sido publicado en italiano en la «Revista Internacional della Filissofía del Diritto de Roma», que dirige el insigne profesor Del Vecchio.

Véalo el lector:

LA lectura de los primeros capítulos de la obra del egregio Profesor de la Universidad de La Habana D. Mariano Aramburo —poco ha nuestro grato huésped en Madrid— me ha proporcionado nueva ocasión de observar la unidad de estilo, que misteriosamente domina entre los productos espirituales de una época. Este libro, muy meditado, ha sido construído sin tener a la vista el caudal primario de la actual literatura jurídica alemana, a base de propias reflexiones de superlativo vigor, utilizando un amplio e intenso conocimiento de las fuentes clásicas y de parte de la producción italiana, española, francesa e inglesa. Y, sin embargo, ya en las primeras páginas advertimos un punto de partida análogo al de los más destacados autores europeos. Con vigorosa intuición, el Profesor Aramburo advierte que la restauración de la Filosofía jurídica germina en la crisis producida en el seno mismo del positivismo: con Merkel, Bergbohm, etc., los cuales sintieron ya la sugestión de emprender el tema de una disciplina por encima de las ciencias particulares del Derecho para dar cuenta cabalmente de los supuestos en que éstas se apoyan, cometido en el cual fracasaron por girar todavía dentro de las angosturas del positivismo. Mas la semilla no se perdió por completo, y al aliento de una generación emancipada ya del pánico ante la Filosofía, consiguióse restablecer y plantear, con vigor y agudezas mayores, los temas gnoseológicos y deontológicos en torno al Derecho. Y siguiendo este ritmo, el Profesor Aramburo viene a asignar a la Filosofía jurídica pareja misión a la que le concede Rodolfo Stammler, aunque, desde luego, en un plano doctrinal diverso y con un alcance asaz dispar: el estudio de los principios primarios universales que pueden formularse con respecto al Derecho.

Aun cuando la obra de D. Mariano Aramburo ofrece dimensiones de destacada originalidad, no sólo por lo que respecta al modo de tratar muchos temas, sino también por el magno intento de una sistematización rigurosa de la totalidad de la disciplina filosófico-jurídica, puede inscribirse esta producción en el sector que se inspira fundamentalmente en la escolástica clásica, tanto en las fuentes aquinianas como en los monumentos de nuestro teólogo-filósofos, que demuestra conocer muy profundamente el eminente Profesor cubano. Pero el Sr. Aramburo no sólo es buen reelaborador e innovador de la Filosofía escolástica, sino también un gran jurisconsulto, con formidable preparación histórica y de técnica jurídica y política. Viejos pensamientos reviven con nuevo carácter en la mente del Profesor Aramburo al contacto con recientes direcciones de la reflexión filosófica y con las cuestiones prácticas que plantea la jurisprudencia y la vida política en el siglo XX. La íntima conexión entre la disciplina filosófica y el problema candente, la sutileza en clasificaciones y subclasificaciones y el brillante estilo correctísimo y ponderado, nos evocan el recuerdo de los grandes maestros romanos cuyas dotes culminaban por un igual en la oratoria y en la política, en el dictamen jurdiico y en la aprehensión de las últimas razones filosóficas que lo fundamentan.

Don Mariano Aramburo se inspira, a veces, como ya indiqué, en una dirección de tipo neoescolástico; pero, a diferencia de muchos de sus afines en lengua española, muestra a menudo un ademán generoso de comprensión frente a los sistemas disidentes, y ha sabido excluir en absoluto de su obra el estéril y desagradable aparato expositivo de las **disputaciones.** Muy al contrario, el pensamiento del Dr. Aramburo llega al lector vestido con el espléndido ropaje de un estilo pulquérrimo, de frase siempre felizmente redondeada y a través de un léxico opulento. Acaso ciertas veces hallemos un prurito excesivo en atribuir a sus clásicos preferidos conceptos que representan conquista de la especulación de tiempos posteriores. A veces, también, sacrifica en obsequio a la brillantez del discurso —antítesis, trilogías, paradojas— la calificación rigurosamente exacta de una doctrina o de un personaje (verbigracia: Aristóteles, individualista, opuesto a Platón, socialista, pág. 44, tomo I). A veces, también, sorprende desagradablemente la pervivencia de ciertos prejuicios y confusiones del siglo XIX; así, por ejemplo, las páginas dedicadas a Rousseau. En general, en el siglo XIX no se entendió a Rousseau; contribuyeron a enmarañar y velar la diafanidad y rica complejidad del pensamiento rousseauniano, tanto los positivistas, incapaces de darse cuenta del sentido puramente regulativo, racional, ideal del **Pacto,** como los escritores de sentido conservador, que solamente supieron ver en Rousseau la encarnación de algunas de las resonancias prácticas que obtuvo su doctrina en la vida política real, sin advertir que en la obra del ilustre ginebrino existen ricos elementos para una concepción orgánica del Estado. Hoy no cabe ya el equívoco; se ve en Rousseau uno de los más grandes clásicos de la ciencia política, en cuya obra hay elementos no aprovechados todavía que pueden servir de inspiración para generaciones futuras; examinada hoy la obra de Rousseau con casta serenidad teórica, vemos que, cabalmente, la distinción entre el **Contrato social,** de Rousseau, y el de los clásicos (tanto Grocio, Thomasio, etc., como Santo Tomás, Suárez y Soto) estriba en que, mientras que para éstos el pacto social tiene carácter empírico, es un hecho histórico, en cambio, para Rousseau, según él mismo reconoce, el **Contrato social;** probablemente no ha acaecido jamás, no es un suceso real, sino una idea de la razón, un principio regulador, un procedimiento dialéctico, que sirva para contrastar la justicia o injusticia de un orden jurídico dado, el cual quedará legitimado si se le puede pensar como fruto de un contrato en el cual sus participantes se comporten movidos racionalmente por el propio interés de conservar sus derechos naturales. No tienen, pues, relevancia contra Rousseau las críticas que se le dirigieron durante el siglo XIX desde los dos sectores aludidos.

Pero, en conjunto, la obra de Aramburo, en la mayor parte de su volumen, representa la aportación original de un amente vigorosa, el estudio copioso de los temas jurídicos sobre la base de una vasta erudición antigua y moderna y a través de una madura reflexión personal. El nervio ideológico fundamental que la informa dista mucho de absorberla. En torno a las ideas matrices sobre las que edifica su construcción se insertan pluriformes elementos, originados por las sugerencias de las más dispares doctrinas, fraguados de nuevo en armónico complejo por la concepción del Sr. Aramburo.

Divide la Filosofía del Derecho en tres Tratados: **I. Jurignosia** o estudio de la totalidad del Derecho en su idea, en su esencia, en su fin y en su vida, esto es, el concepto del Derecho que no define desde un punto de vista lógico-formal y, por lo tanto, universal, sino atendiendo a su ideal, o sea al criterio deontológico; un cuádruple análisis de la esencia del Derecho (ontológico, dialéctico, integral y diferencial); el fin del Derecho o idea de Justicia, y la vida del Derecho, o sea los procesos de su generación, afirmación y restauración. **II. Juristomía** o consideración de los elementos integrantes del orden jurídiso (personas, derechos —naturales o congénitos—); hechos —fisiomáticos (producidos por las fuerzas inconscias de la Naturaleza) y telesimáticos (determinados por la voluntad humana)—; cosas, efectos o consecuencias jurídicas y normas—imperativas, electivas e interpretativas—; **III. Juristecnia** o tratado de las esferas interiores en que el Derecho se diversifica; **a),** privado (familia, propiedad, sucesión); **b),** público —el Estado (su fin, la soberanía, las funciones y los poderes políticos, las formas políticas, que examina desde un triple criterio: árquico, crático y orgánico)—; el orden penal; el orden internacional (público y privado). Tal es, en síntesis, el esquema del Tratado filosófico-jurídico, cuya arquitectura, según habrá podido apreciar el lector, ofrece rasgos de patente originalidad y un gran caudal de innovaciones en la nomenclatura. A las dotes de positivo valor de la obra de Aramburo, que exigen un franco reconocimiento, se une para nosotros la consideración afectiva de tratarse de una producción hispanoamericana, que revela el alto nivel de trabajo intelectual de la fraterna República antillana, a cuyo magnífico presente cultural rendimos sincero homenaje, haciendo fervorosos votos por el futuro—cada vez más opulento—que indiscutiblemente le espera.

Reflejos de París

Novísimo modelo de abrigo para noche. Terciopelo verde y renard.

Cinematografía

SONORA

En Suecia no tiene partidarios

UN concurso organizado por el periódico más importante de Suecia—la "Svenska Dagbladet", de Estocolmo—ha puesto de manifiesto que la inmensa mayoría del público sueco, en oposición con la corriente dominante tanto en América como en muchos países de Europa, es decididamente opuesto a la cinematografía sonora. El citado periódico dirigió a sus lectores y al público en general la siguiente pregunta: "¿Cómo prefiere usted la cinematografía, muda o sonora?" Y ofreció varios premios en metálico para las mejores respuestas. Extraordinario fué el número de contestaciones recibidas, pero más extraordinario todavía el resultado de este plebiscito cinemático. No menos del 92 por 100 de los opinantes se declaró partidario de la cinematografía muda y una buena parte de los pocos votos emitidos a favor del film sonoro procedían de "electores" de distritos rurales, donde los acompañamientos musicales de las películas no acostumbran a rayar a gran altura. Para apreciar la importancia de la encuesta que ha llevado a cabo la "Skenska Dugbladet" hay que tener en cuenta que durante los últimos seis meses el público sueco ha tenido ocasión de conocer todas las mejores y más recientes producciones de la cinematografía sonora internacional.

LA RADIOTELEFONIA EN SUECIA

El Director de los Servicios Nacionales de Radiodifusión Seth Ljungkvist, acaba de declarar que el número de aparatos receptores de radiofonía oficialmente autorizados en Suecia se elevaba el día 1o. de Octubre de 1929 a 416,865, cifra que corresponde a la proporción de uno por cada 17 habitantes. Suecia ocupa, por lo tanto, desde el punto de vista de la densidad de radioescuchas, el segundo lugar entre todas las naciones del mundo, inmediatamente después de Dinamarca, que va a la cabeza. Desde el punto de vista de las cifras absolutas, Suecia es el tercer país de Europa por el número de radioescuchas. Los dos primeros son Inglaterra y Alemania.

PAZ INDUSTRIAL Y SALARIOS

Hace un año se celebró en Estocolmo una llamada Conferencia de la Paz Industrial en la cual tomaron parte representantes de las organizaciones patronales y obreras. Esta conferencia eligió un comité de 10 miembros—representantes, por mitad, de los intereses obreros y patronales—al cual confió la misión de estudiar los métodos más eficaces para conseguir establecer sobre bases firmes de concordia un régimen de paz industrial entre los diversos factores interesados. Dicho comité acaba de dar a la publicidad en un nutrido informe el resultado de sus investigaciones, y entre otras indicaciones, recomienda como uno de los medios más efectivos para contribuir a la concordia social, dar la máxima publicidad posible a todo género de informaciones sobre los problemas del trabajo y las cuestiones económicas en general. Asímismo propone el Comité que el estudio de las cuestiones sociales sea introducido en los programas de segunda enseñanza y que el Estado procure por todos los medios a su alcance intensificar las relaciones entre patronos, obreros y directores de empresa.

Los esfuerzos en favor de la concordia industrial y social están, por otra parte, destinados a ser en Suecia tanto más fructíferos por cuanto que el nivel de vida de la clase obrera en general es relativamente bastante elevado. Según una estadística oficial recientemente publicada, el promedio de los salarios para los obreros de ambos sexos es actualmente en Suecia de 2,400 coronas en cifras redondas, o sean unos 870 dólares anuales. A los obreros del sexo femenino 450 dólares. En Estocolmo, donde la vida es algo más cara que en el resto del país, los promedios se elevan a 1,030 y 565 dólares anuales respectivamente. Desde 1913 los salarios anuales han sufrido un aumento del 117 por ciento para los hombres y 148 por ciento para las mujeres. Teniendo en cuenta el aumento que a su vez ha experimentado el costo total de la vida, el aumento real de los salarios en relación con el año 1913 ha sido del 30 por ciento aproximadamente.

CASI NADA — Por García Cabral

—Pero... ¿qué le pasó, amigo?
—¡Algo muy raro!... Que me he caído del árbol y repentinamente me he encontrado con el suelo.

(De Excelsior, México.)

Obviando Dificultades Para el Exito de Conferencia Naval de Londres

(POR TIBURCIO CASTAÑEDA)

PRIMERO: Hay que recordar que el Gobierno francés, al acusar recibo al Gobierno inglés de la invitación a la Conferencia Naval de Londres, le recordó que según el artículo 8o. y el 18o. de la Liga de Naciones del Tratado de Versalles, los acuerdos navales de la Conferencia de Londres habían de pasar por el tamiz de la Liga.

Segundo: Que no bastará invocar el Pacto Briand-Kellogg de no agredirse las naciones, porque ese Pacto no encerraba sanción de ninguna clase para las naciones que faltasen a él.

Tercero: Que la Conferencia era de desarme, no para aumentar el armamento naval de las respectivas naciones.

Cuarto: Que Francia, Inglaterra e Italia habían de convenir en una paridad naval en el Mediterráneo.

¿Y cuál es el resultado de estas aspiraciones taxativamente señaladas y hasta coreadas por los políticos y por la prensa de los países interesados que ya sabemos que son Inglaterra, Estados Unidos, Francia, Italia y Japón?

Al primer punto, dicen los Estados Unidos que ellos no son miembros de la Liga de Naciones, y que por tanto no tienen que acudir a ésta para dar validez a lo que se acuerde en la Conferencia de Londres.

Inglaterra dice que si forma parte de la Liga de Naciones, no tiene para qué hacer otra cosa que comunicar los acuerdos que recaigan en la Conferencia al Consejo de la Liga.

Francia, Italia y Japón, tienen una actitud expectante, pero sometiendo desde luego, lo acordado en la Conferencia, a la Liga.

Quinto: Las mayores dificultades son las que surjan del mismo objeto de la Conferencia a que se invita, o sea para la disminución del armamento, porque, el día 11 del corriente dijo en Londres el Primer Lord del Almirantazgo, Alexander, que las necesidades de Inglaterra exigen imperiosamente 50 cruceros, a saber: 15 cruceros de 10.000 toneladas cada uno con cañones de 8 pulgadas y 35 con cañones de 6 pulgadas, formando un número total de 50 cruceros con 339.000 toneladas.

Para mantener la paridad con Inglaterra, en cruceros, los Estados Unidos tienen que construir más buques de esa clase.

Hay que advertir, que McDonald nunca ha dicho al público inglés que Inglaterra iba a reducir el número de sus cruceros.

Y siendo esto así, no hay que descartar, lo que es una desilusión para los que miramos desde fuera la Conferencia Naval, esa disminución de bueques de guerra, viendo, por ejemplo, que Mr. Hoover no iba a construir los 15 cruceros que se acordó en la Presidencia de Coolidge.

De modo que ya no habrá disminución de buques, sino de su tonelaje. ¿Es eso indiferente para el desarme naval?

Ciertamente que no; porque a lo que hay que atender es al número de cañones de cada buque y su colocación en la torre blindada de los cruceros.

¿Quién no recuerda que no habiéndose pactado en la Conferencia Naval de Washington de 1920-21 a que altura habían de ponerse los cañones, cosa muy importante, porque a mayor altura, mayor alcance, salió Inglaterra con la martingala, pese lo vulgar de la palabreja, de levantar los cañones 8 metros más de lo corriente, y aunque los Estados Unidos hicieron observaciones, como no hubo pacto previo que obligase allí, bien altos, y alcanzando más se quedaron los cañones? ñones?

Ahora bien, los ingleses no tienen empacho en reducir el número de los acorazados a la par que las demás naciones, porque la marcha lenta de un acorazado la hace un buque de defensa, pero no de ataque, y lo que hace falta a Inglaterra para acudir rápidamente a los diversos mares en que tiene sus dominios y colonias, son buques de mucho andar y de gran movilidad.

Si los Estados Unidos e Inglaterra, suprimen acorazados y aumentan cruceros—cosa que entrará en la **paridad** pero no en el desarme naval—las demás naciones ¿aceptarán el cambio?

Ahora bien, como Inglaterra tiene un número de cruceros mucho mayor que los Estados Unidos, ¿cómo llegar a la paridad del armamento naval, si Inglaterra aumenta sus cruceros? No hay más solución que la de aumentar los Estados Unidos, también, sus cruceros.

Pero habría que preguntar entonces: ¿Es la Conferencia para aumentar el armamento o para disminuirlo?

Stimson, en su afán de recoger un triunfo en sus primicias de Secretario de Estado de los Estados Unidos, estaría dispuesto a aumentar el número de cruceros a la par que Inglaterra, amparándose en que en Virginia, ante el Presidente Hoover, no se trató de igualdad naval, sino de **paridad,** y ésta es evidente, que puede existir en la capacidad total del tonelaje de los buques, y no en la igualdad en número.

Ansiosos los Estados Unidos de que la Conferencia Naval tenga éxito, ha comunicado Mr. Stimson al Embajador francés en Washington, la aquiescencia de los Estados Unidos en someter los acuerdos definitivos de esa Conferencia a la Comisión Preparatoria del desarme de la Liga de Naciones; pero por otra parte, los Estados Unidos se oponen enérgicamente a todo plan que exija que para la validez de los acuerdos de la Conferencia se necesita la aprobación de la Liga de Naciones.

Más como el apartado segundo del artículo 8o. de la Liga dice: "El Consejo, teniendo en cuenta la situación geográfica y las condiciones especiales de cada estado, **prepara los planes** de esta reducción para su examen y decisión por los diversos gobiernos.

De modo, que la proposición de Mr. Stimson, no puede prosperar.

Y en cambio, MacDonal dice a Francia, con fecha 12 del corriente, que aunque Inglaterra ha rechazado un pacto similar al de Locarno, es decir, de garantía y seguridad, para el Mediterráneo, está dispuesta a discutir con Francia un pacto como el del Pacífico, cosa que no interesa a Francia y menos todavía a Italia.

En esa misma comunicación del día 12, dice Inglaterra que está dispuesta a abolir de un todo los submarinos, aumentando el número de los destroyers.

A Francia, como a Italia, lo que interesa es tener siempre submarinos y perfeccionarlos, porque en este momento histórico ambas naciones tienen menos marina que las otras naciones que van a la Conferencia.

Y en cuanto a un Tratado Naval similar al del Pacífico, para el Mediterráneo, ni a Francia ni a Italia les interesa, porque ese Tratado del Pacífico solo se pactó para convocar a una Conferencia para llegar a arreglos de controversias y para mutuas consultas si hubiese agresión exterior.

Además, a Italia no le interesan pactos similares al del Pacífico, porque ella no tiene allí Colonias como no sea a la salida del Mar Rojo en el Océano Indico.

M.E.C.D. 2016

FONTS, ESTRADA, ESPINOSA, ZENEA, MIRANDA, Y AIZCORBE INTEGRARAN EL EQUIPO OLIMPICO CUBANO DE FLORETE

Los Caribes de la Universidad Lograron Conquistar en el Juego Más Emocionante de la Season, el Campeonato Senior de Basket

Después de librar una batalla espectacular, los discípulos del Alma Mater devolvieron a la U. H. la supremacía del sport.—Más de mil espectadores presenciaron el éxito Caribe. Desbordamiento de entusiasmo al final del game.—Los Cardenenses cayeron como buenos.—Lucharon hasta el final.—El score fué de 38 por 37

(Por PEDRO GALIANA)

La concurrencia más grande que se recuerda en un encuentro de basket ball fué testigo anoche del hermoso triunfo conquistado por la representación universitaria en el game decisivo del campeonato senior de Cuba.

Más de mil entusiastas llenaron de bote en bote el espacioso floor del Vedado Tennis Club, solo para apreciar como el equipo del Alma Mater, jugando su mejor basket de la temporada, supo dominar durante todo el game a los muchachos del Deportivo de Cárdenas, para vencerle después con score de 38 por 37.

El juego, como puede juzgarse por el score final, fué interesante en sumo grado y mantuvo en constante expectación a los fanáticos. El team de la Universidad logró sacarle al Deportivo una ventaja de diez puntos en los primeros momentos del game,—ayudado por el brillante tiro de Fofo Caballero y Luis Rivas Vázquez,—pero después se vió detenido en sus rallies, y tuvo que jugar un horror para impedir que esa ventaja de diez puntos que muchos consideraron decisiva fuese a tierra.

Ya al final del game, cuando el Deportivo logró colocarse a un punto de diferencia en la anotación, los Caribes sacaron fuerzas de flaquezas y después de librar una de las batallas más emocionantes que recordamos haber visto en el deporte de la canasta, lograron mantener su ventaja de un punto, ganando el game de manera espectacular.

El desbordamiento de entusiasmo que produjo el éxito universitario no es para ser descripto. Toda la afición se lanzó hacia el centro del floor, en busca de los que sellaron tan brillantemente la cadena de éxitos que comenzó la tarde del 31 de diciembre, y después de tributarles una cerrada ovación los pasaron en hombros por el terreno, ofreciendo la impresión de las demostraciones de simpatías que se daban a los antiguos gladiadores romanos cuando salían airosos en alguna batalla de importancia.

El triunfo alcanzado no era para menos. El team Caribe había vencido al five del Deportivo de Cárdenas, que cuenta con excelentes estrellas del sport, y con ese éxito había traido nuevamente a la capital la championabilidad de Cuba y al recinto universitario la supremacía del más bello de los deportes invernales.

Mucho tuvieron que luchar los valientes discípulos de Cappy para lograr ese triunfo. A cada momento tropezaron con veinte mil dificultades, teniendo necesidad de esforzarse en cada salida que hicieron al floor para impedir que la mala suerte les echase a perder el trabajo emprendido, pero la gloria obtenida anoche, después de una lucha espectacular, premia todos los malos ratos sufridos, y los presenta hoy ante la afición como los héroes de la campaña basketbolística que terminó ayer.

Luis Rivas Vázquez, con su tiro preciso y elegante; Fofo Caballero con sus tiradas matemáticas; Ramiro Valdés Daussá; Luis Vilasuso, Bernie Núcez, Yoyo Llambés, Livio Morales, Camagüey Silva, Miguel Bueno; en fin, todo el quinteto Caribe merece los más grandes elogios de la prensa por el éxito alcanzado. Basta recordar que el team contrario estaba integrado por estrellas del sport como Ramiro Carlés, el guajiro García, Trujillo, Sanabria y Cervera, para que nos demos perfecta cuenta de lo que representa el haberle quitado en honrosa lid el campeonato de Cuba a esos chicos. La lucha fué ardua, como pocas se recuerdan en Cuba, pero el triunfo ha sabido premiar todos los esfuerzos realizados, correspondiéndoles de manera gentil cuando estamos en vísperas de un acontecimiento deportivo de tanta importancia como los Segundos Juegos Deportivos Centro-Americanos.

Quisiera extenderme en consideraciones, hablando largo y tendido sobre el grandioso triunfo conquistado por los Caribes en el floor del V. T. C. Pero, francamente, mi prosa se niega a seguir a mi imaginación en estos momentos, y por este motivo me veo obligado a narrarles débilmente la intensa emoción que experimenté anoche mientras los dos quintetos luchaban denodadamente por la decisión del campeonato de Cuba.

El juego fué tan espectacular, y tan bien jugado por ambas partes que necesitaría comentarlo jugada por jugada para explicar a ustedes los múltiples detalles interesantísimos que se vieron en la noche. Los dos fives jugaron un horror a la defensiva y si aparecen 14 y 15 canastas, respectivamente, en la casilla de «goals» de cada team, puede decirse que todo se debió a la rapidez desplegada por los tiradores, que lograron escapar hábilmente de sus guards sin que sus tiradas se viesen detenidas.

Luis Rivas Vázquez y Fofo Caballero brillaron a respetable altura en ese departamento del juego y Vilasuso, ante quien nos quitamos modestamente el sombrero, como justo reconocimiento al gran basket que jugó, tuvo el honor de tirar la canasta que sirviera para decidir el campeonato a favor de la Universidad.

Estos tres muchachos, unidos a Ramiro Daussá, que jugó su mejor encuentro del año y Camagüey Silva, fueron los verdaderos responsables de la derrota sufrida por los Cardenenses, y Livio, aunque no estuvo a la altura de su fama, tuvo momentos admirables que le valieron el aplauso de la afición.

Antes de terminar, debemos decir ésto: los muchachos del Deportivo perdieron el campeonato como verdaderos valientes. Lucharon hasta el último momento por anular la ventaja de diez puntos que lograron sus rivales al principio del game, y cuando lograron colocarse a un punto de diferencia en el score ofrecieron un duelo espectacular como pocos se han visto en Cuba. El Guajiro García jugó un horror en todo el game y Cervera, Trujillo y Carlés trabajaron como buenos haciendo lo humanamente posible por impedir la derrota. Merecen tantos honores como sus rivales!

A todos en conjunto, Caribes y Cardenenses, vaya mi felicitación más sincera.

CARDENAS

	Fig	Fog	Fc.
F. R. Carles	3	1	1
F. J. Pérez	2	0	1
C. R. Trujillo	4	2	0
G. S. García	5	4	3
G. M. Sanabria	0	0	3
F. R. Cervera	0	2	2
G. M. A. González	0	0	0
A. Puigpalat	0	0	2
Totales	14	9	12

UNIVERSIDAD

	Fig	Fog	Fc.
F. L. Rivas Vázquez	4	3	0
F. R. Caballero	6	2	3
C. B. Núñez	1	2	0
G. L. Vilasuso	1	0	2
G. R. J. Daussa	1	0	4
G. J. Llambes	0	0	2
G. P. Morales	0	0	3
F. C. J. Silva	1	1	1
C. M. A. Bueno	1	0	3
Totales	15	8	15

Resultado:
Primer half:
Cárdenas ..—12
Universidad ..—21
Segundo half:
Cárdenas ..—25
Universidad ..—17
Total:
Cárdenas ..—37
Universidad ..—38
Referee: Troadio Hernández.
Anotador: Julio Fránquiz.
Cronometrista: Valdés Orta.
Jugado en los terrenos del Vedado Tennis.
Enero 17 1930.

El Brooklyn Envió un Outfielder al Club Toledo Blue

Se trata de Max Rosenfeld que bateó .350 en la pasada campaña

NEW YORK enero 17 (AP)— Max Rosenfeld, outfielder, ha sido enviado bajo opción al club Toledo, de la Asociación Americana por los Dodgers de Brooklyn, siendo ésta la segunda vez que los Robins envian al citado player a las menores. Max jugó el año pasado con el Toledo y bateó .350.

El Brooklyn Dodgers echó hoy al correo todos los contratos de sus jugadores, creyéndose por muchos que los directores del team encontrarán verdadera dificultad para conseguir la firma del pitcher Dazzy Vance y del outfielder Babe Herman, los cuales han anunciado su propósito de pedir aumento de sueldo.

Los entendidos en asuntos baseboleros afirman que el Brooklyn ha rebajado el sueldo de 25.000 pesos que dió a Vance durante la season de 1929, como una consecuencia a su pobre performance en la campaña, pero se duda mucho de que el Dazzy acepte la rebaja. Herman, por su parte, pide aumento de salario, basado en que fué durante algún tiempo el líder de los bateadores de la Liga Nacional durante la season de 1929, y ha asegurado que no reportará al campo de training del team a menos que el Brooklyn le ofrezca un contrato ventajoso.

LOS CAMPEONES DEL REAL IBERIA

He aquí el grupo de atletas que integran el formidable conjunto futbolístico del Real Club Iberia, Campeón Nacional de 1929. Mañana domingo se someterán a estos muchachos a una gran prueba, pues tienen que jugar con los chicos del Olimpia Sporting Club, "once" muy ligerito que luce bien ante cualquier conjunto. En la foto aparecen de izquierda a derecha de pie, los masajistas del equipo, Pedrito, (entrenador); Bebito, Noy, Edelmiro y Panchito, vestido en traje de calle. Arrodillados, también de izquierda a derecha: Veneno Verges, Maneiro, Vidal, Japonés, Barrios y Arenas.

Jack Kid Berg Peleó Brillantemente y le Dió una Buena Batida a Canzoneri

Solamente en el tercer round el ex-Campeón de los pesos pluma pareció mejor que su rival sobre el ring; en todos los demás momentos del combate estuvo Berg castigando con su "punch"

MADISON SQUARE GARDEN, N. York, enero 17, (AP.) — Jack Kid Berg, un joven pugilista de Inglaterra, peleando como un verdadero campeón, dió a Tony Cazoneri, excampeón de los pesos plumas y aspirante a la corona light weight que ostenta Sammy Mandell, la batida más grande de su carrera, derrotándolo por decisión de los jueces, ante 17.500 fanáticos que presenciaron la pelea. No hubo knock down en el combate, pero Berg demostró una gran superioridad sobre Canzoneri, superándolo en casi todo el curso del encuentro. El ganador pesó 134 y media libras y Tony, 133.

Desde el primer round en adelante, con la posible excepción del tercero, en el que Canzoneri pareció reponerse un poco, Berg castigó duramente al pequeño italiano, hundiéndole su formidable punch en el cuerpo. Canzoneri resistió hasta donde pudo, y sin perder su acostumbrada sonrisa, pretendió impedir el chaparrón de golpes que le fué encima, pero Berg, lejos de retroceder o de perder el entusiasmo ante la resistencia de su rival, continuó su ataque violento y no se detuvo hasta que de la boca de Canzoneri empezó a salir sangre.

Canzoneri tuvo algunos momentos geniales en la pelea. En el tercer round por ejemplo, volvió loco a Berg castigándolo con malicia al cuerpo y a la cara, pero el joven pugilista de Inglaterra no le dió oportunidad de nivelar la situación, y tan pronto como ambos salieron a la lucha en el cuarto round, tomó la ofensiva para continuar su castigo sobre el ex-campeón.

Un golpe formidable de Berg cerró prácticamente al ojo derecho de Canzoneri en el primer round, y otro de izquierda le causó daños de consideración en la cara, en el sexto.

La decisión no estuvo en duda en ningún momento. Los dos jueces se inclinaron a Berg, quien fué para oficiales, jueces y fanáticos el verdadero vencedor. Pegó mejores golpes que su rival y no le dió chance en ningún momento para reponerse. El réferee, sin embargo, dió su voto a favor de Canzoneri, constituyendo su decisión una verdadera sorpresa para todos.

Canzoneri entró en el ring como favorito, 2 a 1, pero ello se debió a su brillante record, en el que sólo figuraban dos derrotas.

Berg nació en Inglaterra y hace poco tiempo que está en los Estados Unidos. En febrero de 1929 llegó por segunda vez a Nueva York, habiendo conquistado excelentes triunfos en todas las salidas que ha hecho al ring. Ha ganado 15 peleas por decisión, ha perdido 1 y ha hecho tablas otra. Su derrota fué a manos de Billy Petrolle.

Ahora se piensa firmar a Berg para enfrentarlo con Al Singer, y el ganador de este match combatirá con Sammy Mandell por la corona mundial. El match decisivo se efectuará probablemente en uno de los grandes terrenos de pelota de esta ciudad, el próximo verano.

En Miramar Garden Habrá Mañana 4 Peleas Estelares

El principal star bout estará a cargo de Juan Pérez, campeón feather y José López

Un sensacional programa han combinado los semiprofesionales para el próximo domingo 19 en Miramar Garden. Uno de esos programas que revolucionan a los fanáticos, haciéndoles concebir bellas esperanzas sobre una noche de grandes emociones y de emotivas peleas. El programa así lo promete; un encuentro donde figuran dos campeones, tiene que ser a la fuerza una batalla pródiga en emociones. De ahí que la pelea oficial, concertada entre Juan Pérez, el Campeón featherweight de 1929, conceptuado como uno de los mejores peleadores del semiprofesionalismo cubano, y José López, el sensacional peleador rubio de la Cuban Telephone, considerado como el más fuerte adversario de esta categoría, entre quienes discutirán el Campeonato de las 126 libras. Para esta pelea existe enorme interés entre los fanáticos, quienes esperan ver una de las batallas más estupendas de lo temporada.

Jimmy PPeñalver vs Tom Smith

La pelea semifinal está concertada a base de "todo para el ganador", debido a una discusión habida entre ambos de donde salieron seriamente disgustados. Tanto Smith como Peñalver, se encuentran en soberbias condiciones para esta pelea; el primero está realizando su training con Manuel González, mientras Peñalver está actuando de principal Sparring del Campeón Al Brown, con quien ha aprendido muchos secretos del arte de los puños.

Figurín II vs Yayo Santiuste

Como este programa constará de cuatro Star Bouts, la tercera pelea será una batalla monumental, donde los estilos de los púgiles harán gozar a los fanáticos de una de las más emocionantes peleas del año. Yayo Santiuste, el científico peleador del Cerro, se batirá frente al formidable slugger del Teléfonos, Figurín II, de quien se espera una de las mayores demostraciones de la temporada.

Rafael Valdés vs Pancho Villa

Otra de las peleas que llaman la atención de os asiduos concurrentes del bello Stadium de Prado y San Lázaro, por que conocen el calibre de los combatientes, será la del primer Star Bout donde Rafaelito Valdés, el maravilloso Campeón de las 97 libras, se batirá frente a Pancho Villa, el fiero chinito de la Unión Fraternal que tan duras batallas le ha ofrecido siempre.

A más de estas peleas se llevará a cabo una preliminar a 4 rounds.

Brillante Programa de Natación se Dará Este Año en los E. U.

La Unión Atlética de Amateurs Americana presentará buenas competencias

CHICAGO, Enero 17 (AP).— La Unión Atlética de Amateurs de los Estados Unidos, dándose perfecta cuenta de la importancia que debe tener la natación en el país, está preparando para este año un activo programa de competencias que se efectuarán desde las costas del Atlantas a las del Pacífico, incluyendo a Hawaii. El programa está rico en eventos, siendo los principales las competencias nacionales al aire libre para mujeres y hombres, y las competencias "bajo techo' del invierno.

Las competencias "bajo techo" para mujeres tendrán lugar los días 13, 14, 15 y 16 del próximo mes de Marzo en la ciudad de Miami, Florida, y la de los hombres se efectuarán en la piscina del Lake Shore Athletic Club, de Chicago, los días 2, 3, 4, y 5 de abril. Las justas al aire libre se efectuarán en Los Angeles, probablemente en el mes de Agosto.

A mas de estos cuatro grandes eventos, la Unión Atlética organizará 44 competencias juniors en las ciudades de New York, Detroit Boston Los Angeles, San Francisco Pittsburg, Omaha, Portland, Oregon, Chicago y New Haven, y unas grandes competencias para nadadores de largo metraje que se efectuarán en St. Luis.

Todo el interés de la U. A. de A. se ha concentrado por el momento en las justas femeninas que se efectuarán en Miami, esperándose por muchos que las mejores nadadoras de América tomen parte en esas competencias. Las campeonas del año pasado, desde luego, se inscribirán para defender sus coronas.

Entre estas campeonas figurará Miss Albina Osipwitch, de Worcester, Mass., campeón olímpica en 100 metros, que defenderá las coronas de las justas de 110 y 220 yardas. Albina posee el record mundial de la competencia de 100 metros con un tiempo de 1 minuto, 9 3-5 segundos.

CRONICA DE ESGRIMA

FONTS, ESTRADA, ESPINOSA, ZENEA, MIRANDA Y AIZCORBE, TRIUNFADORES

Dió por terminada anoche, en el Vedado Tennis Club, la eliminación para clasificar el team olímpico de florete que competirá en los Juegos Deportivos Centroamericanos, defendiendo los colores nacionales.

Compitieron los finalistas, que llegaron a dicho lugar, después de haber pasado por reñidísimas eliminaciones.

El team definitivo ha quedado integrado por los seis tiradores siguientes: Comandante Ramón Fonts, Edmundo Estrada, Miguel A. Espinosa, Carlos Zenea, Capitán Osvaldo Miranda y nuestro compañero de redacción señor David Aizcorbe. Como se ve, lo integran esgrimistas de primera categoría, que harán, con toda seguridad, un magnífico papel en las luchas deportivas internacionales que se avecinan.

El Jurado estuvo anoche presidido por el Campeón de Campeones, Comandante Ramón Fonts, el profesor Penabella, y los amateurs de la Torre, Sansores y Gárate.

Hoy no habrá lucha esgrimística. Pero el lunes, comenzarán las eliminaciones semifinales de espada, compitiendo los integrantes del grupo A, que son: P. Herrera, J. Leis Bacallao, David Aizcorbe, Carlos Zenea, Alfonso López, Roberto Agramonte, Diosdado del Pozo.

A nuestro poder llega la siguiente nota:

De la Provincia de Santa Clara se recibieron en el Comité Olímpico Nacional veinte y cuatro solicitudes para tomar parte en las eliminaciones de esgrima. El Delegado Provincial de la citada Provincia efectuó las eliminaciones preliminares en las tres armas, escogiendo cuatro tiradores en cada una de ellas que vendrán a competir en semifinales de Espada y Sable. Los señores que han resultado clasificados son los siguientes:

Espada: — Dr. Joaquín Meruelo, doctor Nicolás Hidalgo, doctor Regino de la Arena y señor Ramón Rodríguez Parlar.

Sable: — Dr. Joaquín Meruelo, doctor Juan M. López Cano, doctor Nicolás Hidalgo y señor Ramón Rodríguez Parlar.

De éstos señores dos irán al grupo "A" y dos al grupo "B" de Espada y Sable.

AIZ.

Jack de Mave Será el Contrario del Italiano Carnera

León See esperaba el rompimiento con Bertys y Al Mayer, pero no con Arthus

NEW YORK, Enero 17. (AP.)—Jack de Mave, paquidermo rubio que acostumbraba trabajar con Paulino Uzcudun en Hoosick Falls antes de que el vasco se sometiese a la carnicería presidida por Max Schmelling será el segundo adversario de Primo Carnera en Estados Unidos.

De Mave y Carnera, han sido concertados para un espectáculo a diez asaltos en Newark, N. J. El seis de Febrero.

El entusiasmo de León See, apoderado francés de Carnera, por Paulino Uzcudun es contagioso. "Paulino era cuando se exhibió por primera vez en París, el prospecto más brillante que he visto en veinticinco años de vida pugilística", dijo León.

"Fuí yo quien consiguió a Paulino su primera pelea en París. La pelea con Paul Journee quien batió al vasco, pero tan buena pelea hizo Paulino que pronto pude conseguirle otras peleas. Las primeras ocho peleas de Uzcudun fueron negociadas por mí, y tuve el gusto de verlo vencer a Marcel Nils, a Goddard, A Heymann y a otros.

"El rompimiento de Paulino con Bertys Perry y al Mayer era cosa que yo esperaba. Lo que sí sentí de veras fué que Paulino también rompiese sus relaciones con Arthus. Siempre creí a Arthus muy buena persona, y me consta que es amigo de Paulino, y tengo la certeza de que en breve, zanjarán sus dificultades y volverán a ser buenos amigos".

Paulino fué anfitrión anoche de Billy Gibson y una porción de amigos en el hotel Exsanta Lucía. Don Valentín Aguirre presidió la mesa y un buen número de miembros distinguidos de la Colonia Hispana, estaban presentes

El lunes Aguirre, Paulino, y Gibson almorzarán con Mister Carey, el presidente de la Madison Square Garden. Se cree que en este almuerzo se hablará de un desafío en proyecto entre Paulino y Jimmy Maloney, en uno de los preliminares en la fiesta de Miami en febrero cuando Jack Sharkey y Phil Scott serán estrellas principales.

Carnera exibirá sus 285 libras en la Arena del Madison Square Garden, la noche del 24 contra Big Boy Paterson. Carnera está haciendo guantes ahora con Abe Attell, el viejo ex-Campeón de los pesos plumas. Da gusto ver trabajar al gigante con el pequeñísimo Attell, cuyo cuerpo no es mayor que el del "Kid" Chocolate.

Peterson acostumbraba entrenarse con Jack Dempsey y se sabe de memoria lo que duelen los golpes duros. Peterson comenzará a entrenarse mañana en el gimnasio Pioneer.

Otro Boxer Cubano Pone el Nombre de Cuba en Periódicos

El aficionado Carlitos Alvarez se ha abierto paso con sus puños en un torneo

NEW YORK, Enero 17. (AP.)—Los pugilistas cubanos que están en los Estados Unidos, se han cubierto de gloria en el campo profesional. Ahora un aficionado, Carlitos Alvarez, vuelve a poner el nombre de Cuba en las páginas deportivas que el "Kid" Chocolate monopolizó por tanto tiempo durante su estancia en Nueva York.

Alvarez, pesando 135 libras, ha eliminado a todos los contendientes en ese peso en la contienda de aficionados llamada de los "guantes de oro".

El cubano pelea bajo los colores del Club "Caballeros de San Antonio", Institución católica de esta Metrópolis. Alvarez tiene un estilo que muchos profesionales pudieran envidiar y sus triunfos cuando no han sido por la vía rápida del k. o., han sido tan convincentes que los expertos del Broadway auguran al chico, mucho éxito si decide entrar en las filas de los profesionales.

Se cree que Alvarez será uno de los finalistas y que será escogido para ir a Chicago en la contienda de "guantes dorados", bajo los auspicios del "Daily News" de Nueva York y el "Chicago Tribune" de la Ciudad del Lago.

La última victoria del cubano fué Patsy Pasculli, que tenía fama de ser un gran fajador. En el comienzo de la pelea con Patsulli Alvarez se contentó con emplear un "Jab" izquierdo sorprendente que mantenía a su adversario constantemente fuera de equilibrio. Luego con un derechazo a la quijada lo volteó con la misma precisión y limpieza que pudiera haberlo hecho un Dempsey o un Chocolate.

Aunque hace dos años que Alvarez a venido peleando en los clubs de Brooklyn, ha sido recientemente que se ha descubierto su potencialidad entre los aficionados.

LA PELEA DE ESTA NOCHE

VUELVE A PELEAR VIDAL GREGORIO

NEW YORK, Enero 17. (AP). Harry Smith, célebre middleweight de la raza de color, encontrará mañana sábado una oportunidad de demostrar su calibre cuando se enfrente con Jimmy Francis, de Jersey City, en el encuentro principal, a diez rounds, de un programa que se celebrará mañana en la Arena de Olimpia. Si Smith sale airoso en este combate, tendrá derecho a pedir una pelea con Mickey Walker por el título mundial.

En el semi-final del programa de mañana, Vidal Gregorio, de España, peleará con Benny Tressito, de New Jersey, quien sustituye a Sammy Tichs, de New York, Tichs no pudo pelear por haberse herido una mano durante su entrenamiento.

Un número especial, a seis rounds, tendrá lugar además entre Eddie Proveo, de New York y Vincent Sánchez, de España.

Fué Desechada la Protesta del Club Juventud Asturiana

Ricardo Más fué descalificado por 15 días. También hubo Asamblea de Presidentes

Fué día de animación ayer en el organismo federativo. Primeramente hubo Asamblea de Presidentes y en dicha reunión, entre otras cosas se conoció del Balance presentado por el Tesorero señor José Gómez, que fué aceptado. También fué aprobada la gestión deportiva presentada por el Secretario señor Manolo Menéndez, en la que hace mención de todo lo acontecido durante el año. Se desechó el asunto del viaje a Cuba del Celta de Vigo y los Presidentes de los Clubs le ratificaron toda su confianza al Auxiliar de Secretaría, señor Manuel García, y le rogaron al mismo tiempo continuara como Liquidador.

Después hubo reunión extraordinaria del Comité Directivo de la Federación para tratar de asuntos que quedaron pendientes de sanción en la reunión ordinaria del martes.

Se aprobó el acta. Se desechó el escrito presentado por Juventud Asturiana en la que pedía se reconsiderara el castigo al jugador Pepe Cabal. Y fué desechado porque el informe del referee del partido informó que la agresión había sido mutua y no parcial como se reclamaba.

De acuerdo también con el informe del referee actuante en el partido de Fortuna-Juventud, se acuerda descalificar por 15 días a Zamorita, guardameta del Fortuna.

El Colegio de Arbitros informa que los Capitanes de los equipos contendientes deben firmar el acta de los partidos antes de que transcurran diez minutos, pasados los cuales no podrán tocar dicho documento.

Se conoció también el informe del Colegio de Arbitros sobre la protesta de la Juventud Asturiana, y como en dicho informe se sostiene que no hubo infracción de Regla, se desecha la protesta y se da por valido el resultado del encuentro que fué un empate a cero.

Finalmente se acordó celebrar una Asamblea extraordinaria el jueves 30 para asuntos de propaganda.

No Habrá Juego de Futbol Colegial el Próximo Domingo

El Atlético tomó ayer el acuerdo de no concurrir al game con la Universidad

El próximo domingo no habrá juego de futbol intercolegial en los terrenos del Vedado Tennis. Anoche se efectuó en el Club Atlético de Cuba una importantísima junta relacionada con ese asunto, y despues de larga discusión se acordó la no asistencia al game anunciado, por cuyo motivo el team de la Universidad se apuntará la victoria por forfeid.

Motiva la resolución anaranjada, según nos manifestaron anoche despues de celebrada la reunión, la falta de jugadores senior para dicho game, pues Mañach está completamente fuera de juego con una lesión en la rodilla y Titina Alvarez y Mario González, —otros dos regulares del team— fueron suspendidos por la Unión Atlética de Amateurs con motivo del lamentable incidente del domingo pasado.

En vista de todo esto, los juegos correspondientes a la eliminatoria de baseball se jugarán el domingo por la tarde, en el Stadium Caribe, comenzando el primer game a la una y media de la tarde. En el primer turno jugarán los teams del Excelsior y Heraldo de Cuba y a segunda hora lo harán el Mundo y la Marina.

Ya lo saben los fans. El domingo no habrá juego de futbol. Toda la actividad de los atletas amateurs estará comprendida en los dos juegos de baseball que se efectuarán en el Stadium.

Se Inaugura Hoy el Campeonato de B. B. Intercolegial

Será en el Vedado T. C. y el Dr. Clemente Inclán lanzará la primera bola

Los grounds del Vedado Tennis Club se verán invadidos en la tarde de hoy con motivo de ser inaugurado en ellos el interesante campeonato de base ball intercolegial. Será izada la bandera del club champion Instituto de la Habana, por el doctor Augusto Muxó, catedrático y entusiasta sportsman que tantos esfuerzos dedica siempre al mejor desarrollo y lucimiento de los deportes intercolegiales.

La primera bola será lanzada por el doctor Clemente Inclán, Presidente de la Comisión Atlética Universitaria y alma de los sports universitarios, al que deben los caribes sus grandes adelantos deportivos. Una de música dará al aire sus mejores notas alegrando el acto. Las damas tienen entrada gratis y los masculinos solo pagarán 20 kilos, un verdadero pan grande. A las tres dará principio el juego.

LEO LOMSKI Y JAMES J. BRADDOCK TERMINARON SU BOUT EN UN EMPATE

CHICAGO, Enero 17.—(AP). Leo Lomski, el llamado asesino de Aberdeen, Washington, se enfrentó esta noche con James J. Braddock, de Jersey City, en un bout a diez rounds y después de tenaz lucha tuvieron que conformarse ambos con unas honrosas tablas. La decisión fué silbada por los fanáticos, que consideraron a Lomski con gran ventaja en la puntuación.

AJEDREZ INTERNACIONAL

—Rubinstein, Tartakower y Vidmar, empatados en el segundo.
—Alekhine ocupa el primer lugar con dos victorias.

SAN REMO, (Italia), Enero 17.—(AP). — Gracias a una apretada victoria sobre F. D. Yates, de Inglaterra, sobre una partida tablas en el movimiento 66, el doctor Alekhine se anotó su segundo éxito del torneo, marchando a la cabeza del grupo de 16 jugadores en el torneo internacional de maestros de ajedrez cuyo segundo round se celebró hoy en el Casino Municipal.

Al terminarse la sesión de hoy, Rubinstein, Tartakower y Vidmar se encontraron empatados en el segundo lugar. Entre los ganadores de hoy figuró E. Colle, de Bélgica, quien sorprendió con un brillante juego frente a Bogoljubow.

Cinco de las ocho partidas fueron tablas como demostración de la magistral labor desplegada por los maestros. En el primer tablero, Colle adoptó la apertura del Peón de la Dama contra Bogoljubow, quien desde los primeros disparos se mantuvo a la defensiva, que fué rota por un fino y bien concebido ataque que dió la victoria a Colle en 34 movimientos.

Rubinstein, después de ganar un peón, derrotó al italiano Romi en 35 jugadas.

El argentino Grau y el teutón Ahues jugaron un Peón de la Dama muy "vivo". A pesar de que el argentino cambió sus torres por la dama de su adversario éste no tuvo dificultad en hacer tablas después de 36 jugadas. Monticelle, de Italia, y Tartakower, de Francia, también hicieron tablas un peón de la dama en 33 jugadas.

Como se esperó, Yates seleccionó la apertura Ruy López contra el doctor Alekhine que empleó la defensa Morphy. Avanzando los peones del lado del rey, el campeón logró la mejor posición en el centro del tablero doblando un peón del inglés. Finalmente ganó un peón logrando pasar dos que le dieron su apretada victoria.

Niemzowitsch y Spielmann entablaron en 36 jugadas, lo mismo que Vidmar y Maroczy quienes celebraron el juego más largo del día que constó de 72 jugadas. Por jaque perpétuo a los 30 movimientos hicieron tablas el austriaco Kmoch y el mejicano Araiza.

ESTADO DEL TORNEO

Maestros	G.	P.
Alekhine	2	0
Rubinstein	1½	½
Tartakower	1½	½
Vidmar	1½	½
Colle	1	0
Ahues	1	1
Bogoljubow	1	1
Maroczy	1	1
Niembowitsch	1	1
Yates	1	1
Araiza	½	1½
Grau	½	1½
Kmoch	½	1½
Monticelli	½	1½
Spielmann	½	1½
Romi	0	1

PAREO DEL TERCER ROUND

Spielmann vs. Vidmar; Alekhine vs. Niemzowitsch; Tartakower vs. Yates; Ahues vs. Monticelli; Romi vs. Grau; Gogoljubow vs. Rubinstein; Araiza vs. Colle y Maroczy vs. Kmoch.

Driles IMPERIALES de lino. Verano 1930. Almacén de Paños SOBRINOS DE NAZABAL, Muralla 70.

CIENFUEGOS VS. HABANA ESTA TARDE A LAS 3

Almendares Park se verá abarrotado desde temprano

Se inicia hoy en Almendares Park la gran serie Habana-Cienfuegos, la que continuará mañana domingo y pasado mañana lunes. Yoyo Díaz, la estrella del box de Pelayo Chacón, se encargará de lanzar los bultos postales por los cienfuegueros, y Adolfo Luque lo hará a su vez por el Habana, los Claveles Rojos de Mike que han salido de su slump y ofrecerán a los fanáticos la mejor clase de pelota. No hay que decir que el entusiasmo por presenciar este match y todos los de la serie, es inusitado entre los fanáticos súbditos del Emperador. El match de esta tarde dará comienzo a las tres, y el de mañana, por ser domingo, a las dos y media. Martes y miércoles jugarán Cienfuegos y Almendares una corta serie.

BENNY BENGOUGH FUE EL PRIMER YANKEE EN FIRMAR SU CONTRATO

NEW YORK enero 17. (AP).—Los New York Yankees anunciaron hoy haber recibido el primer contrato firmado para la temporada de baseball de 1930. Benny Bengough fué el firmante, y acompañó su contrato con una carta explicando encontrarse en excelentes condiciones y listo para iniciar las pruebas del entrenamiento. Benny dice haber recuperado casi totalmente la efectividad de su brazo.

NO PODRA COMPETIR EL TEAM DE TRACK DE LA UNIVERSIDAD DE IOWA

CHICAGO Enero 17 (AP).— El team de track y field de la Universidad de Iowa, que es anualmente uno de los más fuertes de las competencias inter universitarias, puede verse lejos de las justas de este año si no arregla a tiempo sus dificultades con la Conferencia del Oeste.

Según las reglas atléticas de la Conferencia, ningún equipo puede participar en una justa deportiva con atletas suspendidos, e Iowa cometió el disparate de hacerlo recientemente, incurriendo en una falta que ha sido penalizada.

Ahora se le presenta a los equipos de las Universidades de Pennsylvania, Texas, Drake y Kansas City el siguiente problema: "o invitan a Iowa a sus relevos anuales, viéndose imposibilitados de competir con otros miembros del Big Ten Conference, o invitan a los miembros del Big Ten dejando a Iowa fuera".

La Universidad de Illinois anunció hoy que no pasaría invitación oficial a la Universidad de Iowa, para sus relevos de Marzo 15, basándose en el reglamento de la Conferencia del Oeste.

SI EL JUEZ LANDIS SE LO PIDE, SHIRES ABANDONARA EL RING

CHICAGO enero 17. AP. Si Charles Art Shires llega a un acuerdo con el Juez Landis en la reunión que han de efectuar ambos mañana por la tarde, perderá alrededor de 50.000 pesos que se le han ofrecido hasta ahora por aparecer en distintas ciudades como pugilista.

Desde qe el gran Shires atrajo 18 mil espectadores al estadío de Boston, cuando peleó con Al Spohrer, todos los promtores se están fajando por sus servicios y algunos han llegado a hacerle ofertas tentadoras con tal de asegurarlo en un bout. Per el Juez Landis le pedirá mañana que decida entre el boxeo y el base ball y como la pelota representa para Art el juego de su vida, según propias declaraciones, es de esperarse que todos los promotores se queden con las ganas de tenerlo en sus habituales programas.

Un despacho recibido en esta ciudad procedente de New York, asegura que un promotor de la Babel de Hierro ha ofrecido 35.000 pesos a Shires por dos peleas, en tanto que otros de San Luis, Boston y Filadelfia, están locos por contratarlo ofreciéndole pagas de 15.000 a 50.000 pesos.

"Cuando vea mañana a Landis—dijo Shires hoy—le pondré al corriente de las ofertas que me han hecho y él me dirá lo que debo hacer. Si me permite pelear, pelearé, pero en caso contrario, abandonaré por completo las luchas del ring".

M.E.C.D. 2016

LOS FENOMENALES FANGUEROS PREFERRED Y ORESTES II SE BATEN ESTA TARDE EN LA QUINTA

Tratemos de Algo

Young Manuel o Manuel Quintero, que de ambas maneras es conocido el boxeador tampeño de peso ligero, alcanzó unas honrosas tablas en la noche del pasado miércoles 15 en el ring del Miami Beach Kennel Club. Fué contrario de Quintero el actual campeón mundial de la división ligera, Sammy Mandell, lo que ha dado a esas tablas logradas por Young Manuel una importancia excepcional.

Con tal motivo ha subido grandemente el cartel del tampeño muy conocido en la Habana donde ha estado varias veces. Por cierto que en las primeras declaraciones que me hizo, afirmó ser cubano de nacimiento, que había nacido, como sus padres, en Manzanillo, los que emigraron a Tampa en busca de trabajo por ejercer el autor de sus días el oficio de tabaquero.

Mas después esas declaraciones de Manuel Quintero han sido alteradas por las hechas a Virgil M. Newton, redactor deportivo del "Tampa Times", las que han sido publicadas en estas páginas en cuatro brillantes artículos, donde el compañero Newton relata con gran minuciosidad y acopio de datos la vida pugilística de Young Manuel. Según lo escrito por el redactor deportivo del "Tampa Times", Manuel Quintero es nacido en Tampa, de padre español y madre americana de New Orleans.

Yo me inclino a creer que sea lo cierto lo declarado a Newton y no lo que me informó en su primera visita a la Habana, estando presente su viejo manager doctor Myers, junto a esta mesa donde escribo las presentes líneas, lo que informé entonces a los lectores de este diario en la creencia de que se me decía la verdad.

En aquella ocasión era Young Manuel perfectamente desconocido para el público de la Habana, y como su tipo y manera de hablar el castellano en da diferían al "made in Cuba", es nntural que se le creyera a pie juntillas y que por criollo lo tuviéramos. Tanto él como su excelente manager doctor Myers, quisieron ganarse la simpatía cubana con esa fe de bautismo manzanillera, y lo lograron desde el primer momento, no por ese hecho seguramente, sino por resultar Young Manuel un excelente muchacho y un magnífico boxeador.

Recuerdo bien su sistema de pelear en guardia zurda, su extrema ligereza, su gran valor, pues se crecía al castigo asimilando todo lo que le enviaban.

Pegaba con la mano izquierda en forma relampagueante y poseía bastante punch. Pero donde estaba Young Manuel completamente fuera de caja era en los clinches, en los cuerpo a cuerpo no sabía siquiera defenderse. Hilario Martínez lo volvió loco, se lo "comió" en ese estilo de boxear, y cuantos oponentes tuvo por aquel entonces en la extinta Arena Colón y que sabían de su debilidad en los clinches, lo apubullaban. Nunca había conocido un boxeador que fuera más indefenso cuando lo atacaban en los clinches como este Young Manuel, nacido primeramente en Manzanillo y luego en Tampa, de acuerdo con sus dos declaraciones.

De todas maneras, haya nacido en un lugar o en otro, que al caso no hace para resultar un buen pugilista, Young Manuel parece haber aprendido lo suficiente para no ser batido impunemente en los clinches, que era lo único que le hacía falta para su complemento, habiendo dado la medida en su reciente pelea con el campeón mundial Sammy Mandell en un combate donde no se discutía la faja, pero del que habían de derivarse honores para Manuel si quedaba bien, si se lucía batiéndose con el champion de su división.

Un cable de Miami Beach que publicamos ayer, nos informa que la prensa de esa ciudad floridana hace grandes elogios del joven tampeño que se ha colocado definitivamente en el pequeño grupo de legítimos aspirantes a la corona de los pesos ligeros, de todo lo cual nos alegramos mucho, y puede tener la más completa seguridad de que si a la Habana viene como se anuncia en el mencionado cablegrama, a realizar una tournee pugilística, lo recibiremos con los brazos abiertos y tendrá un gran público que lo ha de aplaudir con los más sentidos entusiasmos.

El vasco Paulino Uzcudun hizo una magnífica demostración frente al peso completo noruego Otto Von Poratt no hace muchos días. Paulino parece haber adoptado un nuevo estilo y haberse formado una nueva naturaleza bajo la dirección de su flamante manager Billy Gibson. Menos uno, todos los rounds se los ganó el exleñador de Régil al noruego a quien golpeó a su sabor luego de haber pasado el cuarto round. Esto ha levantado mucho el cartel del vasco y su manager quedó más contento de Paulino que muchacho con zapatos nuevos, declarando que lo ha de poner nuevamente en fila entre los aspirantes a la corona dejada vacante por el literato Gene Tunney. Ojalá esté en lo cierto Billy Gibson, pues así nos dará motivos para entusiasmar a nuestra asidua parroquia, tan uzcudúnica y tan cumplida, con los potentísimos amplificadores Philips y la estación de radio C. M. W.

GUILLERMO PI.

LUMINOSA Y ANIMADA LA NOCHE ELEGANTE EN HABANA-MADRID

Pascau y Esquivel dejan en 23 a Guillermo y Pepe Luis.—Después de dos empates arrollan en el grande Guisasola y Epifanio.—En el final trágico, ganan la notable pareja Andrés y Guesala

Aunque la casita cuca aún permanecía en pavorosas tinieblas, cantaban los canarios en sus jaulas de oro, cantaban mejor que cantan los melodiosos sinsontes.

Se hizo la luz; explosión en cataratas de oro todo el frontón; gente americana de gala; smokins; camisas choroladas; descotes pofundamente descotados; gente de la Habana y su comarca; sin lujo; pero sin pobreza; discretos en el vestir; a la pata la llana; gentes, unas y otras, que llenan la casita en todos sus palcos, canchas y tendidos, salas, pasillos, azoteas; gente alegre y animada en todos los lugares; gente bien que mantiene el deporte concurriendo a las vigorosas y artísticas lizas, aplaudiendo a los chicos, que ningún estímulo más noble que el aplauso para que estos chicos, peloteando altivos y altaneros, pasen de chicos a bizarros profesionales más bien a doctores de Cancha, doctorados en la Universidad de Habana-Madrid.

Ha pasado el himno y las parejas se enredan en el tejer y destejer del peloteo tejiendo una decena con empates primorosos en dos; tres; cinco; siete; nueve; once y trece salao; que "sala" la armoniosa marcha; pues pegando muy duro los azules Pascau y Esquivel y bien los dos blancos, lo ganan los azules. Los blancos llegan a 24. Pascau hecho un león. Boletos a $1.40. Otros boletos sabrosos los de la primera quiniela de Sarmiento, que paga con $4.20 y la de Sarmiento y Rafael, que pagaron con 26 pesos.

En el gran debate que se peloteó en la segunda tanda hubo pocos trances y menos lances, aunque lo parejo de las parejas nos hizo suponer que las parejas marcharían casi a la par en toda la sesión. Una racha de los blancos Guisasola y Epifanio y otra de los azules Uria Menor y Gayarre para dos empates en 13 y en 14. Las rachas bfrutales; los empates enormes. Dos ovaciones. En lo demás, Guisasola tragándose a medio mundo y absorbiendo el otro medio Epifanio, los dos ploteando mágicos y frenéticos destrozaron a Gayarre que no pudo dar el "do" de pecho y descompusieron a Uria hasta dejarlos en el tanto 23. Los blancos un ciclón. Boletos a $1.80. Otros papellios no menos sabrosos, los de la segunda quiniela de Andrés, que pagó con $4.60 y los de la combinada de Andrés y Epifanio que se pagaron con 24 pesos. La mar de gracias.

Debaten y se abaten en el final, de gran categoría, de treinta tantos, los blancos, Hermanos Labat, contra Andrés y Guesala, de azul. Y otro partido rabioso, brutal, con seis tantos de apertura para un empate en tres con ovación en toda la casa; luego dos rachas de lo más admirable que hemos visto y hemos aplaudido por lo magníficas. Gran empate en la trágica. Ovación ruidosa. Y lo ganan los azules. Boletos a $1.60. Gran fenomenal.

Hoy, otras dos grandes funciones.

DON FERNANDO.

Programa oficial de las funciones de hoy sábado

A las tres de la tarde:

Primer partido a 30 tantos: Verdugo y Montes Mayor, blancos; Vallejo Mayor y José Mary, azules. A sacar blancos y azules del 14½.

Pirmera quiniela a 6 tantos, a sacar del 14: Emilio; José Mary; Montes Mayor; Verdugo; Buendía Menor; Faco.

Segundo partido a 30 tantos: Figueroa Menor y Buendía Mayor, blancos; Antonio y José Luis, azules. A sacar blancos del cuadro 14½ y azules del 14.

Segunda quiniela a 6 tantos a sacar del 14: Guillermo; Gayarre; Buendía Mayor; Andrés; Uria Mayor; Labat Menor.

Tercer partido a 30 tantos: Andrés e Ibarlucea blancos; Guisasola y Gayarre, azules. A sacar blancos y azules del 14½.

A las ocho y cuarto de la noche:

Primer partido a 30 tantos: Guillermo y Gil, blancos; Pascau y Buendía Menor, azules. A sacar blancos y azules del 14½.

Primera quiniela a 6 tantos, a sacar del 14: Azpeitia; Gil; José Luis; Pascau; Guillermo; Esquivel.

Segundo partido a 30 tantos: Hermanos Uria, blancos; Rafael y Guezala, azules. A sacar blancos del 14 y azules del 14½.

Segunda quiniela a 6 tantos a sacar del 14: Gayarre; Andrés; Guisasola; Uria Mayo; Labat Mayor; Guezala.

Tercer partido a 30 tantos: Valenzuela y Esquivel, blancos; Sarmiento y Azpeitia, azules. A sacar blancos del 14½ y azules del 14.

ASOCIACION DE DEPENDIENTES

Sección de Sports

Se cita, por este medio, a todos los jugadores de base ball inscriptos, para el campeonato inter-socios para que concurran hoy, día 18, desde las dos a las seis de la tarde y el domingo de 8 a 11 y media de la mañana a los terrenos deportivos de Avesterán y San Pablo a los efectos de celebrar las eliminaciones correspondientes. Entendiéndose que los que no concurran se considerarán eliminados.

Alfredo SUAREZ,
Pte. de la Sección de Sports.

666

Es una prescripción para CATARROS, GRIPPE, FLU, DENGUE, FIEBRE BILIOSA y MALARIA.
Mata los gérmenes.

Con 3 Vencedores, el Aprendiz Edwards Fué el Héroe del Programa Fanguero

Resultado de Las Carreras Celebradas Ayer en O. Park

Día 33 Enero 17 de 1930. Tiempo Nublado. Pista Pesada.

439 ORIENTAL PARK, CUBA — PRIMERA CARRERA—6 Furlongs — 3YO — Purse $1000 — Claiming

Ind	Horses	W	PP	St	¼	½	¾	Str	Fin	Jockeys	O	C
405	OlmanSnshine	*105b	5	3		1^{1}	1^{2}	1^{2}	1^{3}	C Edwards	8-5	8-5
409	Ma Sun	110	1	1		2^{hd}	3^{4}	2^{3}	2^{5}	E Fator	5	5
(409)	Clifton's Lass	*105b	4	5		4^{3}	2^{hd}	3^{3}	3^{4}	E Nash	5	5
347	Laguna	*97	2	2		6	5^{hd}	5^{2}	4^{2}	J Boucher	10	10
421^{2}	Silver Wave	*100b	3	4		3^{1}	4^{2}	4^{2}	5^{2}	E Goodrich	6	6
334^{2}	Queen Gorin	*105b	6	6		5^{hd}	6	6	6	L Logan	2	2

P 2:31 Off 2:32 Time 24 4-5 50 1-5 1:19 2-5

Premio para el Ganador $750.—Potro de 3 años, hijo de Lucky Hour-Book Lore, propiedad de J. P. White.—Arrancada Buena.—Ganador Fácil.—Place lo mismo.—Oleman Sunshine, a sus anchas en la pista, tomó una fácil delantera y ganó con muchas reservas.—Ma Sun rompió el mejor del grupo y no tuvo excusas.—Clifton's Lass avanzó con bríos al doblar la curva lejana.—Laguna corrió una mediocre carrera.—Silver Wave fué barajado para atrás al doblar la curva lejana.—Queen Gorin nunca fué factor.

Oleman Sunshine $6.60 4.40 3.20. Ma Sun $6.20 3.80. Clifton's Lass $3.60.
Reclamable el Ganador en $1.200.

440 ORIENTAL PARK, CUBA — SEGUNDA CARRERA—6 Furlongs — 3YO&Up — Purse $1000 — Claiming

Ind	Horses	W	PP	St	¼	½	¾	Str	Fin	Jockeys	O	C
425^{2}	Homelike	115b	6	4		1^{2}	1^{3}	1^{3}	1^{4}	F Dogh'rty	8-5	8-5
417	Dusky Maiden	*96	2	1		2^{1}	2^{2}	2^{4}	2^{8}	C Edwards	3	1
417	Lucky Man	*103b	4	6		4^{1}	3^{3}	3^{5}	3^{5}	L Logan	12	12
——	Mont Daisy	110	5	3		5^{1}	5^{1½}	4^{1}	4^{3}	E Fator	6	8
429	Cadet	*110b	1	2		3^{hd}	4^{2}	5^{3}	5^{10}	E McL'ghlin	30	30
404^{3}	Athos	108b	3	5		6	6	6	6	R Townr'w	8-5	2

P 2:57 Off 3:00 Time 24 2-5 50 2-5 1:18 3-5

Premio para el Ganador $750.—Jaca de 4 años, hijo de Wrack-Hurry Home, propiedad de C. R. Fleischmann.—Arrancada Buena.—Ganador Fácil.—Place lo mismo.—Homelike tomó una fácil delantera poco después de la arrancada y tenía reservas al final.—Dusky Maiden empezó con rapidez y no tuvo excusas.—Lucky Man se paró por completo.—Mont Daisy y Cadet nunca pudieron aproximarse.—Athos fué barajado para atrás y después no corrió la pista.

Homelike $6.40 3.20 2.60. Dusky Maiden $3.00 2.60. Lucky Man $2.80.
Reclamable el Ganador en $1.800.

441 ORIENTAL PARK, CUBA — TERCERA CARRERA—3 Furlongs — 2YO — Claiming — The Fausto — Purse $1000

Ind	Horses	W	PP	St	¼	½	¾	Str	Fin	Jockeys	O	C
422^{3}	Fast Life	110	2	5				3^{1}	1^{1}	F Dogh'rty	8-5	8-5
422^{2}	Ethel Kenyon	107	1	4				1½	2^{3}	G Seabo	2	2
——	Type	*102	4	1				2^{1½}	3^{1½}	E Goodrich	4	4
——	Advertiser	*105	6	3				5^{1}	4^{hd}	A Colvin	4	4
422	Gypsie Chief	*105	5	2				4^{2}	5^{2}	L Logan	6	6
397	Belle's Title	114	3	6				6	6	F Moon	30	8

P 3:27 Off 3:28 Time 12 4-5 25 2-5 37 4 5

Premio para el Ganador $750.—Jaca de 2 años, hijo de In Memoriam-Madrigal, propiedad de W. C. Goodloe.—Arrancada Buena.—Ganador Bajo el Látigo.—Place lo mismo.—Fast Life avanzó con rapidez por dentro, dió alcance a los delanteros y ganó alejándose.—Ethel Kenyon se debilitó después de asumir la delantera a la entrada de la recta.—Type empezó con velocidad pero se abrió a la entrada de la recta.—Advertiser corrió una buena carrera.—Cypsie Chief se paró.—Belle's Title no tuvo excusas.

Fast Life $4.60 2.60 2.20. Ethel Kenyon $2.60 2.40. Type $3.00.
Reclamable el Ganador en $2.500.

442 ORIENTAL PARK, CUBA — CUARTA CARRERA—6 Furlongs — 3YO&Up — Purse $1000 — Purse

Ind	Horses	W	PP	St	¼	½	¾	Str	Fin	Jockeys	O	C
404^{2}	Title Oak	100b	3	2		2^{2}	1^{1}	1½	1^{2}	C Edwards	3	3½
†(374)	Turf Idol	115b	5	3		3^{3}	2½	2^{2}	2^{4}	F Moon	2½	2
412^{2}	Propus	110b	1	1		1^{hd}	3^{10}	3^{8}	3^{8}	A Snider	7-10	7-10
† 424	Aucilla	110b	2	5		4^{3}	4^{4}	4^{4}	4^{8}	F Dogh'rty	2½	2
——	Reproduce	110	4	4		5	5	5	5	L Lang	8	10

P 3:56 Off 3 57 Time 24 2-5 50 1-5 1:18 3-5

Premio para el Ganador $750.—Jaca de 3 años, hijo de Title-Oaklawn Belle, propiedad de O. L. Foster.—Arrancada Mala.—Ganador Fácil.—Place lo mismo.—Title Oak forzó el paso inicial, rindió a Propus, ahorró terreno en las curvas y se alejó al final.—Turf Idol avanzó con vigor doblando la curva lejana, se abrió en la recta pero al final iba torciéndose hacia la cerca interior.—Propus se paró al final.—Aucilla se quedó prácticamente en la tira.—Reproduce empezó con lentitud.

Title Oak $8.80 3.80. Turf Idol $3.00. Propus.

443 ORIENTAL PARK, CUBA — QUINTA CARRERA—1 Mile & 50 Yards — 3YO&Up — Purse $1000 — Claiming

Ind	Horses	W	PP	St	¼	½	¾	Str	Fin	Jockeys	O	C
430	Bryndear	*105	8	8	8^{hd}	7^{hd}	5^{1}	3^{hd}	1no	A Colvin	6	3½
(436)	Joan Shirley	*105	2	3	1^{1½}	1^{4}	1^{5}	1^{4}	2^{4}	G Riley	5	5
400	Weathervane	108	4	1	2^{1}	2^{1}	2^{2}	2^{nk}	3^{hd}	J Judy	20	20
394	Fred Dubner	*110b	1	4	5^{1}	5^{4}	4^{2}	4^{1}	4^{3}	L Logan	8½	4
438^{2}	Non Stop	112	9	9	9^{3}	8^{3}	6^{hd}	6^{2}	5^{1}	R Townrow	8	8
421	Sweet Yvette	*99b	10	10	10	9^{3}	8^{3}	7^{2}	6^{hd}	E Nash	10	10
(407)	Jimmy Finn	*110	3	2	4^{3}	3^{1½}	3^{1½}	5^{1½}	7½	J Boucher	5	5
(432)	Our Joan	*105	5	6	7^{1}	6^{1½}	7^{1½}	8^{10}	8^{15}	C Edwards	2	2½
413^{3}	Clifton's Maid	105b	7	5	3^{hd}	4^{2}	9^{5}	9^{8}	9^{5}	F Dogh'rty	5	5
393	Larapin	*107b	6	7	6^{3}	10	10	10	10	E Santiago	100	50

P 4:20 Off 4:20 Time 24 4-5 50 1:19 1 47 3-5 1 54 2-5

Premio para el Ganador $750.—Yegua de 8 años, hija de Bryn Mawr-Moon Dear, propiedad de W. Mikel e Hijo.—Arrancada Regular.—Ganador Bajo el Látigo.—Place lo mismo.—Bryndear fué mejorando gradualmente su posición, se tiró por dentro en el último dieciseis y batió a Joan Shirley en el último salto.—Esta tomó una larga delantera pero se agotó completamente en el último dieciseis.—Weathervane factor en todo el viaje, no tuvo excusas.—Fred Dubner terminó con vigor.—Non Stop no tuvo incidentes.—Our Joan se rajó por completo.—Jimmy Finn se rajó.

Bryndear $15.40 5.80 5.40. Joan Shirley $9.20 7.40. Weathervane $8.80.
Reclamable el Ganador en $1.000.

444 ORIENTAL PARK, CUBA — SEXTA CARRERA—1 and 1-16 Miles — 4YO&Up — Purse $1000 — Claiming

Ind	Horses	W	PP	St	¼	½	¾	Str	Fin	Jockeys	O	C
421	Prig	*108b	8	2	2^{1}	1^{hd}	1^{hd}	1^{hd}	1no	C Edwards	3	3
——	Whack	110b	6	1	1½	2^{2}	2^{3}	2^{2}	2no	R Townr'w	4	4
382^{3}	Shasta Grande	108b	5	4	5^{3}	5^{4}	5^{3}	4^{3}	3^{1½}	J Judy	4	4
420	Brown Lady	*100b	7	3	3^{1½}	3^{1}	3^{5}	3^{1½}	4^{3}	G Riley	15	6
430^{3}	Rock Candy	*108b	3	8	8	8	8	6^{2}	5^{3}	J Boucher	4	4
415	BedfordDream	*103	1	6	6^{3}	6^{5}	6^{4}	5^{1}	6^{hd}	E Nash	30	30
437^{2}	Fasciste	113	2	7	7^{5}	7^{5}	7^{2}	8	7^{4}	M Mitchell	8-5	8-5
394	Sea Hawk	*108	4	5	4^{1}	4^{2}	4½	7½	8	L Logan	12	12

P 4:47 Off 4:47 Time 26 51 4-5 1:20 1:50 1:57 3-5

Premio para el Ganador $750.—Jaca de 6 años, hijo de Broomstick-Prudish, propiedad de W. M. Cain.—Arrancada Buena.—Ganador Bajo el Látigo.—Place lo mismo.—Prig se mantuvo con valentía en el empuje final y duró más que Wrack.—Este por dentro en todo el viaje, corrió una magnífica carrera.—Shasta Grande terminó más fuerte que ninguno por fuera.—Brown Lady, en buena posición desde la arrancada, se debilitó al final.—Rock Candy corrió una magnífica carrera.—Shasta Grande terminó más fuerte que ninguno por fuera.—Brown Lady, en buena posición desde la arrancada, se debilitó al final.—Rock Candy cerró una buena brecha.—Fasciste no pudo mejorar su posición bajo una fuerte monta.

Prig $9.00 4.60 4.00. Whack $6.80 6.20. Shasta Grande $4.40.
Reclamable el Ganador en $1.200.

Title Oak y Oleman Sunshine, ganadores fáciles, y Prig, que duró para triunfar por nariz, fueron las montas afortunadas.—El veterano Dougherty sigue en su racha, habiéndose colado con Homelike y Fast Life.—El tremendo cuento de Dusky Maiden „pasmó en la Segunda Carrera.—Banquete de la Guardia Vieja

(Por "SALVATOR")

Jugada con fe, devoción y verdadero entusiasmo, la potranca trigueña Dusky Maiden, de la propiedad de los hermanos Curran, fué el vehículo empleado para el hermosísimo entierro deparado a los que calculan las carreras de fango de Oriental Park por lo que hacen los ganapanes en el siempre fértil Estado de Kentucky.

Olvidándose de que en la carrera había un descendiente de semental tan fenomenal para producir fangueros como Wrack, y de que las demostraciones de Dusky Maiden en Marianao y su comarca podían catalogarse como mediocres en extremo—queriendo ser en este caso lo más caritativo posible—todo el mundo y su tío se posó para su número sobre la hija de St. Henry, timoneada por el sobresaliente aprendiz C. Edwards, que tuvo un felicísimo día en la silla.

Y es que hay muy distintas clases de barros, desde el arenoso de Saratoga en que la pista no dura fangosa más de veinticuatro horas después de una precipitación acuosa, hasta la de barro de cazuela de Juárez, en que en muchas ocasiones hubo necesidad de extraer un jamelgo empantanado, con grúa.

BUENOS FANGUEROS

Lo que sí es indiscutible es que en Oriental Park los hijos de Wrack se sienten a sus anchas, y tan es ello cierto, que un catcher tan acreditado como Neno Martínez, el famoso receptor del Víbora Tennis, tiene ya ganado los cimientos de una casa que piensa construir jugándole únicamente a los descendientes del famoso semental importado. Ayer, sin ir más lejos, cobró Homelike, y Wrack hubo que tumbarlo por nariz en la del cierre.

Precisamente fué Homelike el victimario del muy jugado Dusky Maiden en la segunda del programa, no obstante que ésta arrancó como nunca lo había hecho, con gran rapidez de la tira. A las cien yardas ya estaba Homelike delante y el resto de la carrera fué un paseo como lo fué la casi totalidad de las justas, con excepción de las dos últimas a milla.

En efecto, además del fácil éxito de Homelike, en la del abre ganó caminando Oleman Sunshine, en la cuarta robó Title Oak, muy por delante del favoritón fracasado de Propus, que mostró la tendencia antifanguera de todos los hijos de North Star III, y en la de bebés, tras arrancar con lentitud, se fué abriendo paso el favorito Fast Life por dentro, venciendo refrenado por su jinete Dougherty, que de camino elevaba su record a cinco triunfos en sus últimas seis montas de jueves y viernes. En la carrera de bebés a tres furlones, guiados por el hecho de ser Belle's Title hermana entera de Title Oak, se fueron los Fifitos de cábala, obteniendo en recompensa de su suspicacia ver a Belle's Title entrar en la extrema retaguardia del grupo competidor.

EN LA MILLA

Las carreras de largo metraje en fango siempre son productoras de emociones, pues todo lo contrario de lo que sucede en los furlones, el esfuerzo inicial del delantero suele rndirlo a la hora que hay que apretarse los calzones.

Vencedora en las justas del jueves, Joan Shirley mostró su tremenda afición por el líquido elemento tomando una larga delantera en la milla y cincuenta yardas de la quinta, luciendo un ganador galopando a la entrada de la recta. Sin embargo, de la Casa Club a la meta se paró en seco la hija de Ultimatum, dando lugar a que Bryndear cerrando como una locomotora, le arrebatara el primer lugar en los últimos saltos.

El jockey C. Edwards coronó su eje cutoria del día, metiendo a su tercer ganador en la del cierre. Desde la arrancada se lanzaron a un furioso duelo Prig y Whack, timoneados respectivamente por Edwards y Townrow, y en ningún momento del recorrido pudieron separarse más de una cabeza. Tan tremendo fué su regateo que ambos se fueron cansando, y Shasta Grande, cerrando fuerte bajo el castigo de Judy, se unió a ellos sobre la meta, pasando los tres sus narices casi simultáneamente, adjudicándose el primer lugar a Prig, el placé a Whack y el show al caballo de Papito Torriente.

NOTAS HIPICAS

Clifton's Maid pasó a poder de L. Clous en la quinta por $1,000, disputándole la posesión de la potranca H. C. Humage.

A Harold Thurber, el célebre jinete de la cuadra Marshall Field, le limpiaron ayer la carrera, que contenía $400 y la licencia para manejar su Cadillac de 6,500 candelas.

BANQUETE A LA GUARDIA VIEJA

Continuando la bella tradición que reúne todos los años en fraternal almuerzo a los fanáticos grado 33 que han visto derrumbarse tantos castillos forjados a base de largos y narices en sus mentales cavilaciones con el "misterioso libro negro", el próximo domingo 26 se ofrecerá en la bella Casa Club del Hipódromo de Marianao, el banquete anual de la Guardia Vieja, la que presidirá la primera figura del "hipismo" local, el señor Miguel Suárez, administrador general de Oriental Park.

El número de los asistentes promete ser tan numeroso como en las temporadas de "vacas gordas", pues se han adherido ya por la suma de $5, los señores que a continuación se expresan, los que seguramente irán en aumento de aqu ial día del banquete.

Doctor Alberto Inclán, doctor Jorge García Montes, doctor Eduardo Anglés, señor Agustín Treto, doctor Fernando Vildósola, doctor Armando Ebra, doctor Antonio Carrillo, señor Antoñico Ruiz, señor James Milton, señor Pablo Llama, señor Ramiro Rodríguez, señor Alfredo Brodermann, los compañeros Joe Massaguer, Andrés Alonso, Fernando del Castillo y Llillo Jiménez, señor Ignacio Zayas, doctor Oscar García Montes, doctor Oscar Cicero, doctor Gustavo García Montes, señor Juan Alvarado, doctor José Hernández Figueroa, doctor Ovidio Alonso, señor Quico Pino, señor Bebito Echarte, doctor Oscar Solís, señor Merito Acosta, señor César Cano, señor Enrique García, doctor Pepito Alvaré, Mr. Ogden, señor Francisco Collado, señor Ernesto Saavedra, señor Julio Le Blanc, doctor Ricardo Elizaldo, señor José Martell, señor Ramón Roig, señores Lorenzo y Enrique Sánchez, señor Víctor Vildósola, señor Francisco Menéndez, señor Gustavo López Muñoz, señor José Monteverde, señor Víctor de la Fuente, señor Jesús Mayo, señor Juan Blanco, señor Antonio Thous, señor Angel Pérez, señor Manuel López Martínez, señor Joseito La Guardia, "El Reverendo", señor Manuel López Batista, señor Andrés Venero, señor Aurelio Revilla, señor José Ramón Carvallo, señor Cristián Suárez, señor Octavio Izquierdo, Jr., y señor Julio Amable.

Desde el día de hoy se empezará a recolectar la cuota a los que han anunciado su propósito de adherirse, siendo el martes el último día en que se pueden pagar los "cinco" del ala.

Fecha del banquete: domingo 26 a la 1 p. m. Hora inglesa.

BLENO BLENOL
ALIVIA EN 24 HORAS
Antiséptico de las Vías Urinarias

FRONTON HABANA-MADRID

PROGRAMA PARA HOY

Primer partido a 25 tantos.
Melchor y Lizarraga, blancos, contra Morales y Arrondo, azules.
A sacar ambos del cuadro 9 y medio.

Primera quiniela a 6 tantos.
Aristondo, Aguiar, Ferrer, Trecet mayor, Ochoa, Mateo.

Segundo partido a 30 tantos.
Ferrer y Aristondo, blancos, contra Ochoa y Mateo, azules.
A sacar ambos del cuadro 9 y medio.

Segunda quiniela a 6 tantos.
Oscar, Segundo, Berrondo, Taboada, Eusebio Ecenarro,

Tercer partido a 30 tantos.
Oscar y Berrondo, blancos, contra Segundo y Cazalis III, azules.
A sacar ambos del cuadro 9 y medio.

UREMIA, REUMATISMO, CATARROS VEXICALES

Rápidos resultados, mejoría y curación pronta es lo que esperan los médicos de los medicamentos. Por eso es que Anticalculina Ebrey es recomendada en todas partes para librar a los que padecen de enfermedades en el riñón, hígado y vejiga de molestos sufrimientos y de consecuencias funestas, que se presentan cuando no se hace caso a los dolores de espalda, hinchazones, palidez y decaimiento. El Dr. Ignacio W. Vázquez, de Simojevel de Allende, México, escribe: "Con el uso de Anticalculina Ebrey (Líquida) he conseguido resultados magníficos en el tratamiento y curación de enfermos atacados de los riñones, hígado y vejiga. He adquirido gran confianza en la Anticalculina Ebrey por los valiosos resultados en mi práctica obtenidos durante varios años, en casos de uremias tóxicas, (pielonefritis ascendente) reumatismo articular agudo, catarros vexicales y como desinflamante de primera de las vías urinarias".

Anticalculina EBREY

Se vende en las farmacias.

Cuando vuelva a comprar acumuladores

No hay duda que serán EXIDE, si los que tiene ahora lo son; pues nadie mejor que Vd., y los millones de automovilistas que los emplean, para saber lo que *valen*. Sin embargo cuestan poco.

Exide

EL ACUMULADOR DE LARGA VIDA

Distribuidores para Cuba
COMPANIA CUBANA DE ACUMULADORES S. A.
San Lázaro 93, Havana
THE ELECTRIC STORAGE BATTERY CO., Filadelfia, E. U. de A.

SELECCIONES DE SALVATOR

PRIMERA CARRERA (RECLAMABLE)

6 Furlones. Para Ejemplares de cuatro años y más. Premio $1.000

OWL CORRE MUY BIEN LA PISTA

(405)—Owl . . . . 112—Puede cansarse un poco al final.
(371)—San Antonio . . . . 109—Un contrario muy peligroso.
(402)—Bobbinalong . . . . . 109—Siempre hace un esfuerzo honrado.
(436)—Clemmie . . . . 99—El poco peso puede ayudarle a ganar.

También correrán: Wedding Flight, 111; (387) Waponoca, 119; My Word 109 y (405) Vandion, 112.

SEGUNDA CARRERA (RECLAMABLE)

6 Furlones. Para Ejemplares de cuatro años y más. Premio $1.000

REDDY FOX: ES LA CLASE DEL GRUPO

(396)—Reddy Fox . . . . . . 114—Carga bien además el peso.
(394)—Acme . . . . 107—Sus últimas han sido a la milla.
(421)—Mad Sketch . . . . . . 112—Este es algo inconsistente.
(426)—The Engineer . . . . . 109—Es una posibilidad remota.

También correrán: (345) Morehead, 111; (377) Wildrake, 106; (312) Pequeto, 104; y (415) Reigh Celene, 99.

TERCERA CARRERA (RECLAMABLE)

5 1|2 Furlones. Para Ejemplares de tres años y más. Premio $1,000

SHORTY O: LUCE FACIL GANADOR

(429)—Shorty O . . . . 113—No debe pasar mucho trabajo.
(411)—Charbeul . . . . 106—Este es el contrario a derrotar.
(331)—Twelve Sixty . . . . 114—Su mejor distancia es la milla.
(434)—Alma Vita . . . . . . 90—No lleva nada encima.
(435)—Chester . . . . 114—Hará la diligencia, que es bastante.

También correrán: Pleasant Smiles, 109; (421) Irish Sphere, 109; (366) Mozart, 109; (435) President Seth, 104; y (420) Charmaine, 104.

CUARTA CARRERA (RECLAMABLE)

5 1|2 Furlones. Para Ejemplares de tres años y más. Premio: 1,000

EMPHATIC: ES UN AGUILA EN FANGO

(366)—Emphatic . . . . 108—Aún no ha perdido en este elemento.
(429)—Black Agate . . . . . 114—Es el único contrario fuerte.
(428)—Belascoaín . . . . . . 101—Va ligerita y es una posibilidad.
(436)—Munning . . . . 104—En Cuba siempre ha sido un enterrador.
(421)—Sir Barley . . . . 109—Sus últimas son bastante malas.

También correrán: (433) Fair Dawn, 100; (416) Shrew, 104; (369) Brahman, 116; (289) Straigst Eight, 104, y (415) Sun Bride, 99.

QUINTA CARRERA (RECLAMABLE)

6 Furlones. Para Ejemplares de tres años y más. Premio: $1,000

PREFERRED: ES EL LOGICO GANADOR

(386)—Preferred . . . . 100—Ha sido contrario de Andresito.
(398)—Orestes II . . . . 114—Luce el adversario lógico.
(403)—Ethel Calliger . . . . 105—Está invicta en dos salidas.

También correrán: (404) Western Princess, 92; (417) Loyola, 107 y (404) Purple Robe, 102.

SEXTA CARRERA (RECLAMABLE)

Milla y 50 yardas. Para Ejemplares de tres años y más. Premio: $1.000

HIGHLAND CHIEF: EN UN GRUPO PESIMO

(431)—Highland Chief . . . . 107—Es superior a estos contrarios.
(435)—Union Jack . . . . . . 112—Es el contrario más peligroso.
(434)—Miss Angon . . . . . . 93—Dudo que pueda llegar a la milla.
(432)—My Side . . . . 112—Si acaso en el dinero.

También correrán: (443) Larapin, 107; (431) Bernad Bee, 98; (431) Bubbling On, 107 y (431) Marie Pieri, 107.

SEPTIMA CARRERA (RECLAMABLE)

Milla y 50 yardas. Para Ejemplares de tres años y más. Premio: 1,000

CHECKMATE: POSEE LA MAYOR VELOCIDAD

(437)—Checkmate . . . . . . 107—Hoy parece ser su día.
(434)—Captain Gilbert . . . . 98—Este debe ser el contrario.
(420)—Bob's Best . . . . . . 112—Este viejo está en plena decadencia.
(436)—Brigand . . . . 107—Este bandido no me muerde más.

También correrán: (436) Harry Carroll, 112; (286) Seventeen Sixty, 112; (399) Partner, 112; (395) Realty, 112 y (364) Star Forward, 102.

BUEN PRODUCTO ES SATISFACCION
BAJOS PRECIOS ES MUCHA VENTA

Si el tendero tiene clientes satisfechos y mucha venta, no tiene más que pedir. Trabaje:

PANTALON "CABEZA DE LEON",
CAMISETAS DE CREPE "SALUP" Y "LEON"
CAMISAS VENTILADOR S. & H.

Y verá...

Productos de: SALUP HERMANOS Bernaza 52.

M.E.C.D. 2016

MANANA SE ENFRENTARAN CENTRO GALLEGO Y JUVENTUD ASTURIANA

LAS MEDIAS BLANCAS DEL CHICAGO SE PREPARAN PARA SORPRENDER ESTE AÑO EN LA L. AMERICANA

Creen Comiskey y Bush que el team podrá luchar por el pennant ayudado por el magnífico material joven de que disponen.—Fuertes bateadores han sido agregados al conjunto por Bush

CHICAGO, Enero 17. (A P).—Dos de los hombres más inteligentes del base ball, Charles Comiskey y Donie Bush, se están preparando para dar la sorpresa más grande de la temporada en la Liga Americana. Ambos tienen la firme intención de presentar unos rejuvenecidos White Sox y es posible que al alzarse las cortinas de la season de 1930 hayan logrado su objeto.

Desesperado porque desde 1917 no se vé en contiendas de serie mundial, Comiskey, que tiene ya 70 años, está dispuesto a gastar todo el dinero que sea necesario con tal de verse otra vez en esas clásicas competencias y Donie Bush, que conoce todos los secretos del base ball, le ha hecho gastar mucho en material fresco que, según él, ha de contribuir al alza del team en 1930.

Durante los meses invernales, Bush dió orden a todos sus scouts para que emprendiesen la búsqueda de jugadores jóvenes que fueran fuertes bateadores. Los muchachos parecen haber correspondido a su obligación, y ahora Bush se vé en posesión de un notabilísimo conjunto de "reclutas" que deben levantar al Chicago en la season que comenzará en Abril.

El Chicago finalizó el año pasado en séptimo lugar por la falta de buen hitting. El club perdió más de 35 juegos por el corto margen de una carrera pero Bush cree firmemente que el nuevo material agregará gran punch a la novena y eso salvará al team de nuevas derrotas de esa índole.

Sammy Jolley, formidable outfielder de seis pies del club San Francisco, de la Liga del Pacífico, es uno de los contratados. Jolley ha sido uno de los primeros bateadores de su circuito en los últimos cinco años, y durante temporadas tuvo el gusto de batear más que Earl Averill y Roy Johnson, los cuales alcanzaron un éxito grande al debutar el año pasado en la Liga Americana.

Bush espera mucho de este muchacho, lo mismo que de Dave Harris, un outfielder que bateó .363 para el club Portland, el año pasado y Jimmy Moore, que bateó .366 con el club Dallas de la Liga de Texas.

El infield del team, rápido y al gusto de Bush, que fué en sus buenos tiempos uno de los mejores infielders del base ball organizado, contará con la adición del novato Irvin Jefferies, que desempeñó con extraordinario éxito la segunda y tercera base de un club de la Liga de Texas, obteniendo al final de la season un batting average de .308. Ernest Smith, short stop del Birmingham, de la Liga del Sur y considerado el player más útil de ese circuito, será otro de los novatos que reforzarán el infield, él cual cuenta hasta ahora con los servicios de los veteranos Willie Kamm, Bill Cissell y Charles Shires.

El grupo de lanzadores, que tiene orden de reportar a San Antonio, Texas, a principio del próximo mes, posee todavía los brazos fuertes de Alphonso Thomas, Teddy Lyons, Urban Faber, Joe McKain, Adkins y Weiland, y recibirá la ayuda de los novatos Pat Caraway, un zurdo, que obtuvo un record excelente en el club Topeka, de la Liga del Oeste; Vic Traiser, que ganó 15 juegos y perdió ocho en el Dallas, Lou Grarland, que obtuvo 12 victorias en el Joplin, y Dutch Henry, que fué obtenido de los Gigantes por la vía de waiwers.

El cuerpo de receptores será integrado por Moe Berg y Buck Crouse, y ambos están en magníficas condiciones, a pesar de Bush ha pedido desconfía un poco de ellos y está loco por conseguir un receptor de experiencia entre los clubs de la Liga Americana.

"Tenemos un conjunto excelente para 1930.—dijo Charles Comiskey hoy, —y creo que sorprenderemos a los expertos durante la próxima campaña de la Liga Americana".

PELEARA FRANKIE GENARO CON UN FRANCES MAÑANA POR LA NOCHE EN PARIS

PARIS, enero 17. AP.—Ivon Trevidic, un muchachote francés, de 18 años, es el boxeador más joven que recuerda la historia del ring entre los aspirantes a un título mundial.

El joven pugilista se enfrentará mañana por la noche con Frankie Genaro, de New York, reconocido generalmente como campeón mundial de los pesos moscas, y si triunfa, habrá proporcionado a su país un triunfo resonante en el imperio de la coliflor.

El match se efectuará en el Velódromo de D'Hiver y constará de 12 rounds.

Trevidic, que tiene el pelo rojo ingresó en las filas profesionales el año pasado, después de haber acabado con todos los pesos moscas que había en las filas amateurs.

En su record aparecen 19 peleas ganados de 20 celebradas, siendo 18 de sus triunfos por la vía del knock out. La vigésima pelea recibió un veredicto de tablas.

Genaro, que ha estado sufriendo de un forúnculo debajo del brazo derecho, tuvo que pedir hace tiempo la suspensión temporal de la pelea, que fué firmada originalmente para el 11 de enero, no luce todavía en su mejor forma, pero a pesar de eso los expertos lo dan favorito para ganar con logros de 8 a 5.

Genaro es el campeón mundial de los flyweights para la Asociación Nacional de Boxeo de los Estados Unidos, pero la Comisión de Boxeo de New York no ha querido reconocerle ese derecho.

TOPICOS FUTBOLISTICOS

A CARGO DE "PETER"

Un estupendo programa el de mañana domingo en el Stadium Cerveza Tropical: Real Iberia, Campeón de 1929 y Olimpia Sporting Club.—En la tanda aristocrática se enfrentarán los toros de la Juventud con los Alacranes del Centro Gallego.—Acuerdos del Comité Provincial de Segunda Categoría

CON UNA GRAN FIESTA INAUGURA SUS NUEVOS SALONES EL CATALUNYA SPORTS CLUB

Gran agitación se nota en todos los mentideros futbolísticos con motivo de las discusiones que se originan alrededor de los partidos que se efectuarán mañana domingo en el Stadium Cerveza Tropical.

Hay dos partidos excelentes, que dan la sensación de haber sido organizados para ofrecer un alarde de fuerza balompédica en el circuito de la Federación de Futbol de la Habana. En una sola tarde verán los aficionados los cuatro mejores conjuntos que se discuten la championabilidad de 1930.

En el estadio de Julito Blanco Herrera abren el programa Luyanó F. C. y Deportivo Victoria, los dos equipos que se encuentran en la primera división en el circuito de la Serie B de la Segunda Categoría. El Victoria está en segundo lugar con sólo una pérdida con el "P. Fernández", y el Luyanó F. C. se encuentra empatado en el tercer lugar con sus rivales de Barrio.

El primer match de los dos de primera categoría será el de Real Iberia y Olimpia. El team olimpista no es el de 1928. Ese año los leopardos se pasaron los 356 días sin poder anotarse un triunfo sobre el Iberia, pero en el próximo pasado año 1929 le ganaron dos juegos, y uno de ellos lo recordarán toda la vida la muchachada del equipo campeón, pues por esa victoria de los chicos del calzón corto, como diría el cronista de antaño, Recaredo, perdieron su invicto los equipiers del Iberia cuando estaban ya en la recta final de una carrera que resultó un ataja.

El match final será el de Centro Gallego y Juventud Asturiana. Los toros que entrena Fernando Rodríguez se han preparado no solo para mantener su invicto, sino también para hacer ver que la del domingo pasado fué simplemente una mala tarde de la que no se escapa ningún equipo. El encuentro de Olimpia y Real Iberia será interesante, pero lo que es el choque de toros y alacranes será el plato fuerte de la tarde, y lo será porque el once de los galaicos viene jugando muy bien y ello hace concebir la esperanza de que los astures, que son los que vienen marcando el paso en la procesión balompédica, se encontrarán un hueso muy duro.

Mañana no se cabrá en el Stadium Cerveza Tropical.

Habíamos prometido ayer, hablar de la próxima fiesta en el Catalunya Sports Club, y hénos aquí dispuestos a cumplir nuestro ofrecimiento.

Como sabrán nuestros lectores, ya el Catalunya Sports Club no tiene su home en el Centre Catalá, "al formar casa aparte", hicieron un ligero cambio en el nombre del club. Antes se llamaba Sports Club Catalunya, pero de ahora en adelante, según consta ya en la Federación de Futbol de la Habana, se denominará Catalunya Sports Club.

El local escogido por los señores del alto mando catalán es el de Zulueta, 36, letra F, aquí al doblar del DIARIO DE LA MARINA. Desde hoy, pues, a más de las simpatías que nos merecen los noys, tendremos que estimarlos un poquito más, por aquello de que son vecinos.

Pues bien, esos nuevos salones serán inaugurados el domingo "a todo trapo", es decir, con una fiesta de esas que sabe preparar la Sección de Fiestas que preside nuestro particular amigo el señor Juan Fernández Durán y al que le ayuda muy eficazmente el señor Juan Recasens, Secretario. No todo el éxito que haya en esa fiesta habrá de achacársele a la sección que manipulan esos dos entusiastas, pues hay un ramillete de damitas que constituyen la palanca más poderosa para levantar el entusiasmo en todas las fiestas que se ofrecen bajo el control del Catalunya Sports Club. Y ese gentilísimo grupo de féminas animosas, está presidido por el triunvirato que forman la señorita Rosita Martí, como Presidenta; la señora Monserrat Llop de Vilardebó, vice-Presidenta, y la señorita Carmita Planells, Secretaria, que es además, madrina del equipo de futbol.

Por todo esto es por lo que nos atrevemos a predecir un triunfo en la fiesta bailable que se dará con motivo de la inauguración de los nuevos salones sociales. Ya han contratado una buena orquesta y el Son Nacional, pues quieren los noys que del baile disfruten todos, absolutamente todos, tantos los amantes de la sardana como los que gustan del sabroso y caliente son oriental o el sandunguero danzón.

Nos dice el amigo Juan Fernández Durán, que las damitas interesadas en asistir a esa fiesta pueden solicitar la invitación al Telf. A-4434.

Del Olimpia Sporting Club, recibimos la siguiente comunicación:

Habana, 16 de Enero de 1930.

Sr. Pedro Fernández Alonso.

Cronista de Foot-Ball del DIARIO DE LA MARINA.—Ciudad.

Muy señor nuestro y amigo:

Muchos miembros de este club, se hallan en posesión del "Libro de Peter", y hacen alabanzas de los interesantes detalles que se consignan en él. Y esta directiva, para dar más facilidades en su adquisición, le agradecería a usted nos remitiera cincuenta ejemplares, cantidad que una vez agotada, gustosos repondremos para satisfacer la curiosidad de nuestros asociados.

Le incluímos un check a su orden por la suma de DIEZ PESOS ($10.00) en pago de los mencionados libros, y estimándole su acuse de recibo, nos place reiterarnos suyos affmos.

Olimpia Sporting Club.
J. G. CIFUENTES.
Presidente.

Muy agradecidos a la gentileza del Olimpia Sporting Club.

El próximo domingo celebrarán los fortunistas Junta de Elecciones.

Pero lo del rumor de que hablábamos ayer de la probable elección de Juan Comella, el Marqués de la Carta Blanca, para la Presidencia del Club, no se ha confirmado. Nos consta sí que se han estado haciendo gestiones para lograrlo, pero ayer cambiamos algunas palabras con el distinguido fortunista y nos dijo rotundamente que no aceptaría las riendas de esa sociedad. Sus negocios no se lo permiten. Y su determinación, nos dice Comella, es algo que nadie podrá hacer variar.

El domingo, pues, se sabrá quién va de Presidente de los ex-Campeones de Mar y Tierra, que es como se le llama al Fortuna cuando allí se imponía la famosa zurda de Isidrín López. ¿Te acuerdas, "Allemoc"

El día 1. tomó posesión la nueva Directiva del Club Deportivo Europa, que tiene su local social en Cuba, 103. El señor Collado es el salvador de ese viejo Club que se empeña ahora en ser uno de los primeros entre los alegres chicos del coro.

He aquí la Directiva que el Secretario Apaolaza llama dinámica:

Presidente: Salvador Collado.
Vice: Ramón Ruisánchez.
Tesorero: José Noya.
Vice: Antonio Escosura.
Secretario: José Apaolaza.
Vice: Luis Zuluaga.
Vocales: Amador Capellán; José Alvarez; Alfonso Marina; José Rodríguez; Manuel Fernández; Carlos Rivera. Suplentes: Julián Paredes y Aladino Elías.

A todos deseamos muchos triunfos.

Acuerdos adoptados por el Comité Provincial en su sesión ordinaria celebrada el día 13 de Enero del 1930:

1.—Se dió lectura y aprobó el acta de la sesión anterior.

2.—Descalificar por un partido a Ramón Martínez Pablo, del Vigo F. C., por juego sucio, con expulsión del terreno de juego; a Benigno Somoza Jaume, del Club Deportivo Paula, cuatro partidos, por agresión y dos partidos más por insultos al árbitro.

3.—Dar por ganado el partido celebrado entre los clubs Deportivo Templete y Canarias, el día 12 de Enero en el Campo Polar, al Club Deportivo Templete, por haberse presentado fuera del tiempo reglamentario el Canarias S. C. y de acuerdo con el Art. 67 y 49 del Reglamento, en su base tercera, no anotarle ninguna puntuación al Canarias S. C.

4.—Multar al Canarias Sport Club en la cantidad de cinco pesos, por no haber presentado la hoja, alineación de equipos, en forma reglamentaria.

5.—Pagar al Colegio de Arbitros la cantidad de VEINTE PESOS, importe de los honorarios de los árbitros y jueces de línea que actuaron en los partidos celebrados el día 5 de Enero en el Campo Polar, descontándole a cada uno de los Clubs respectivos que tomaron parte, la cantidad arriba expresada.

6.—Se toma en consideración el ofrecimiento hecho por los Clubs Deportivo P. Fernández y Luyanó F. C., de una copa, la cual será discutida en el primer partido del campeonato que les toque jugar a dichos Clubs.

8.—Programa para el domingo 19 de Enero en el Stadium Tropical y Campo Polar.

Stadium Tropical:

1-15: Luyanó Foot-Ball Club y Deportivo Victoria.

Campo Polar:

2 p. m.—Deportivo Covadonga y Canarias S. C.

3-10:—Deportivo Templete y Deportivo Cantabria.

8.—Se acordó nombrar de Delegado Deportivo para el S. Tropical al señor Francisco Rivas Calderón y para el Campo Polar al señor Ramón Garrido Rodríguez.

LOS SPORTS EN EL CERRO

José Bustaque fué nombrado Presidente de Sports del Deportivo Palatino.—Partidos de jai alai en el Cerro Sport Club.—Campeonato de Basket en el Deportivo La Fe

(Por PEPE RUBIO)

La nueva directiva del Club Deportivo de Palatino ha realizado una acertadísima designación que ha merecido el aplauso de todos los asociados. Ha nombrado presidente de la sección de sports de dicha entidad, al distinguido sportman señor José Bustaqui, quien continuará la senda trazada por el entusiasta de Don Ramón de Diego, mientras ocupó dicho cargo.

Bustaque se ha hecho cargo de su puesto en días pasados, y según nos ha dicho, tiene preparadas grandes sorpresas, que seguramente agradarán a todos los asociados, y principalmente a los atletas.

BOXEO

Este popular deporte, que cada día va obteniendo más auge en Cuba, está adelantadísimo en el Deportivo de Palatino(por poseer esa entidad un grupo de boxers amateurs de primera clase.

Entre los mejores podemos mencionar al popular William Othon; al formidable Arturo Granja; al pequeño Armandito Barriere y otros muchos más que han de lucir en futuras competencias.

BASKET BALL FEMENINO

El team de basket femenino que representa al Deportivo, ha comenzado sus prácticas, bajo la hábil dirección de su capitana, la simpatiquísima Carmita García, quien espera anotarse grandes triunfos en esta temporada.

CERRO SPORT CLUB

En la tarde del próximo domingo, se celebrarán en la cancha de esta entidad deportiva, cinco grandes y reñidos partidos de jai alai a punta de cesta, entre los cestistas amateurs con que cuenta actualmente tan entusiasta Club.

El distinguido sportmanship Ramiro Iñiguez actuará de Intendente, y el partido de apertura comenzará a las dos y cuarto en punto.

CLUB DEPORTIVO LA FE

Esta simpática sociedad está próxima a celebrar un campeonato de basket ball inter-socios el que seguramente, constituirá un rotundo éxito. En su debido tiempo y a medida que se nos vaya dando datos sobre la contienda, informaremos ampliamente desde estas columnas a nuestros lectores.

LOS GIGANTES ECHARON AL CORREO SUS CONTRATOS PARA LA SEASON DE 1930

NEW YORK, enero 17 (AP).—Los New York Gigantes echaron hoy al corero 33 contratos sin firmar dirigidos a los jugadores del team que se encuentran actualmente en distintas partes de los Estados Unidos. Todos los veteranos del team están comprendidos en los contratos y tendrán que firmar antes del primero de febrero.

POSPUESTO PARA EL SABADO PROXIMO EL JUEGO DE POLO

Con motivo del reciente y sentido fallecimiento del general Alemán, se ha acordado suspender el juego de polo que se había señalado para esta tarde, verificándose la inauguración de la temporada el próximo sábado 25, a las 4 p. m.

EL EX-CAMPEON GENE TUNNEY SIGUE MEJORANDO

NEW YORK, enero 17. (AP).—Gene Tunney, ex-campeón mundial de los pesos completos, se encontraba hoy casi restablecido de la operación en los riñones de que fué objeto la semana pasada. "Tunney no siente ya ningún dolor, tiene magnífico semblante y temperatura normal—dice la nota dada por su médico de cabecera a los periodistas.—

UNA VICTORIA MAS DEL CLUB "LIRA JUVENIL"

El pasado domingo, en los terrenos de "Lisa Park" midieron sus fuerzas las novenas "Orfila' y "Lisa Juvenil", saliendo victoriosos los "lliseños", por tercera vez consecutiva, debido a su fuerte trabuco.

Véase el score:

ORFILA	V.	C.	H.	O.	A.	E.
Fernández 1b.	3	1	2	7	0	0
Delgado lf.	4	1	2	1	1	0
Valdés cf.	2	0	1	0	2	0
Sosa c.	2	0	0	4	0	1
López 2b.	3	0	0	3	0	1
Alvarez ss.	3	1	1	2	2	0
Viana 3b.	3	0	1	1	1	0
Pedierro rf.	3	0	1	2	0	0
Piñera p.	2	0	1	2	0	0
Hernández cf.	2	0	0	3	0	0
Totales	27	3	9	24	6	2

LISA JUVENIL	V.	C.	H.	O.	A.	E.
Domínguez lf.	4	1	0	1	0	0
Guerra c.	4	1	1	5	0	0
Cruz rf.	3	0	0	1	2	0
Chacón ss.	4	1	2	1	4	0
Martí 3b.	4	0	1	2	0	0
Barrera 1b.	3	1	2	8	0	0
Abreu cf.	2	1	2	4	0	0
G. del Río 2b.	4	1	3	4	4	0
Valdés p.	3	0	3	1	2	0
Totales	29	7	14	27	12	0

ANOTACION POR ENTRADAS

Orfila	123 456 789..A..
Orfila	001 000 200—3
Lisa	200 030 10x—7

HABLAN LOS HECHOS

Más de 50 años de experiencia confirman el éxito de la 'Pepsia y Ruibalbo Bosque' en las Dispepsias malas digestiones, insuficiencia del hígado y demás trastornos del estómago.—Es la medicina sancionada por los años y la experiencia.

DOMINGO 19
CAMPEONATO DE PRIMERA CATEGORIA
PROGRAMA
A la 1.15 - Luyanó y Deportivo Victoria
A las 2.30 - REAL IBERIA Y OLIMPIA
A las 4.10-C. Gallego y Juventud Asturiana
CERVEZA: DEME MEDIA TROPICAL

SERA EL LUNES 27 EL HOMENAJE AL GRAN ATLETA EDUARDO CASAS

Definitivamente tendrá lugar el lunes 27 de los corrientes, en el club San Carlos, el homenaje de afecto y distinción que la cultural institución Canarias Sport Club ofrece en honor de su electo secretario general Eduardo de las casas.

Pocas veces se ofrece un homenaje tan merecido como éste. Eduardo de las Casas, modesto, sencillo y batallador, es uno de los valores positivos del deporte nacional. En el Santos Suárez Tennis Club se distinguió sobremanera como segunda base en el team de base ball, lo que le representó ser seleccionado N. Liga Intersocial como uno de los jugadores más útiles a su club.

Como alma y director del Deportivo Malecón supo llevar a sus compañeros a la victoria en distintas ocasiones, acreditándose sus triunfos con los hermosos trofeos conquistados. Fué el jugador más valioso, el inteligente director del antiguo team de base ball del Canarias Sparting Club que conquistó en su debut un resonante triunfo al derrotar al presunto champion en esa época de la Unión Atlética, al club Fortuna. Se convirtió en champion anotador de basket ball de la Liga Intersocial y ahora acaba de erigirse también de la Unión Atlético en la división junior.

Al frente del club Teléfonos, conquistó invicto el primer puesto en las eliminaciones de basket re la Unión y perdió el campeonato por un solo punto. Con su monumental team de basket Estrellas de Casas ha derrotado a todos los teams de su categoría de Cuba y ostentando la representación del disuelto Club Tenerife, derrotó en buena lid al team de los Hermanos Maristas e 1928, campeones de la Liga Inter Social dos años consecutivos.

En el Canarias Sport Club viene laborando con harto desinterés lo que le hace acreedor a este homenaje de distinción.

EMPRESA NAVIERA DE CUBA S. A.

SAN PEDRO NUM. 6.—HABANA
APARTADO NUMERO 1641.
Dirección Telegráfica:
EMPRENAVE.
Claves en uso:
A. B. C. 4a. y 5a. Edición.
Wester Unión
Walkins and Apendix.

TELEFONOS:
A-5315. Información General.
A-4730. Departamento de Tráfico.
A-6236. Pasajes y Fletes.
A-3966. Almacén.
M-3896. Primer Espigón de Paula.
A-5634. Tercer Espigón de Paula.

VAPORES EN SERVICIO

Presidente Machado, Santiago de Cuba, Gibara, Habana, Baracoa, Las Villas, Guantánamo, Julián Alonso, Antolín del Collado, La Fe, Caibarién, Rápido, Cienfuegos, Manzanillo. Joaquín Godoy. Eusebio Coterillo.

PUERTOS DE ESCALA

COSTA NORTE

Caibarién, Nuevitas, Puerto Tarafa, Manatí (Victoria de las Tunas); Puerto Padre, Chaparra, (Holguín, Velasco y Bocas); Vita, Banes, Mayarí, Antilla, Preston, Sagua de Tánamo, (Cayo Mambí); Baracoa, Guantánamo y Santiago de Cuba.

COSTA SUR

Cienfuegos, Casilda, Tunas de Zaza, Santa Cruz del Sur, Manopla, Guayabal, Manzanillo, Campechuela, Media Luna, Niquero, Ensenada de Mora y Santiago de Cuba.

COSTA NORTE DE VUELTA ABAJO

Bahía Honda, Río Blanco, Berracos, Puerto Esperanza, Santa Lucía, (Minas de Matahambre); Río del Medio. Arroyos de Mantua y La Fe.

PUERTO RICO

San Juan. Ponce. Mayagüez y Aguadilla.

REPUBLICA DOMINICANA

Santo Domingo, San Pedro de Macorís y Puerto Plata.

HAITI

Aux-Cayes y Port au Prince

JAMAICA

Kingston.

VAPORES CORREOS de la Compañía Trasatlántica Española

SERVICIOS REGULARES DE PASAJE, CARGA Y CORRESPONDENCIA
LINEA RAPIDA PARA NEW YORK Y NORTE DE ESPAÑA
PROXIMAS SALIDAS

PARA VERACRUZ (48 horas de viaje)

CRISTOBAL COLON,	5 Enero
ALFONSO XIII,	3 Febrero
CRISTOBAL COLON	1 Marzo
ALFONSO XIII	27 Marzo
CRISTOBAL COLON,	22 Mayo
ALFONSO XIII,	18 Mayo
CRISTOBAL COLON,	13 Junio
ALFONSO XIII,	9 Julio

Línea para NUEVA YORK, VIGO, CORUÑA, GIJON, SANTANDER Y BILBAO.

CRISTOBAL COLON,	12 Enero
ALFONSO XIII	10 Febrero
CRISTOBAL COLON,	8 Marzo
ALFONSO XIII,	3 Abril
CRISTOBAL COLON,	29 Abril
ALFONSO XIII,	25 Mayo
CRISTOBAL COLON,	20 Junio
ALFONSO XIII,	16 Julio

LINEA PARA NUEVA YORK, CADIZ Y BARCELONA

PROXIMAS SALIDAS

J. S. ELCANO.	6 Enero	BUENOS AIRES	19 Abril
M. ARNUS.	2 Febrero	J. S. ELCANO	17 Mayo
M. CALVO.	18 Febrero	M. CALVO.	1 Junio
M. COMILLAS	28 Febrero	M. ARNUS	12 Junio
MAGALLANES.	26 Marzo	A. LOPEZ	23 Julio
A. LOPEZ.	11 Abril	M. COMILLAS.	8 Julio

Magníficas cámaras. Amplios comedores para pasajeros de tercera clase. Estos vapores atracan a los muelles de la Port of Havana Docks Co.
Para más informes, dirigirse a:

MANUEL OTADUY
AGENTE GENERAL
Lonja del Comercio, bajos. Apartado 707. Teléfonos: A-6588 y A-7900.
HABANA

COMPAGNIE GENERALE TRASATLANTIQUE
VAPORES CORREOS FRANCESSE

Bajo Contrato Postal con el Gobierno Francés
TODOS LOS VAPORES DE ESTA COMPAÑIA ATRACAN A LOS MUELLES DE SAN FRANCISCO O MACHINA PARA EFECTUAR EL EMBARQUE Y DESEMBARQUE DE PASAJEROS, EQUIPAJES Y MERCANCIAS.
PROXIMAS SALIDAS

Para VERACRUZ:
Vapor correo francés "CUBA", saldrá el 3 de Febrero.
" " " "MEXIQUE", saldrá el 5 de Marzo.
" " " "ESPAGNE", saldrá el 3 de Abril.
" " " "MEXIQUE", saldrá el 3 de Mayo.

Para CORUÑA, SANTANDER, PLYMOUTH y EL HAVRE.
Vapor correo francés "ESPAGNE" saldrá el 15 de Enero a las 12 del día.
NOTA:—El equipaje de bodega y camarote se recibirá en el muelle de San Francisco o Machina (en donde estará atracado el vapor) solamente el día 14 de Enero de 8 a 10 de la mañana y de 1 a 4 de la tarde. El equipaje de mano y bultos pequeños los podrán llevar los señores pasajeros al momento del embarque el día 15 de Enero de 8 a 10 de la mañana.
Vapor correo francés "LA BOURDONNAIS" saldrá el 15 de Febrero.
" " " "MEXIQUE", saldrá el 18 de Marzo.

Para CORUÑA, GIJON, SANTANDER, PLYMOUTH y EL HAVRE.
Vapor correo francés "ESPAGNE", saldrá el 15 de Abril.
" " " "MEXIQUE", saldrá el 16 de Mayo.
" " " "ESPAGNE", saldrá el 15 de Junio.
" " " "MEXIQUE", saldrá el 9 de Julio.
" " " "ESPAGNE" saldrá el 8 de Agosto.

SESIONES DE CINEMATOGRAFO DIARIAS EN LOS VAPORES DE ESTA COMPAÑIA, SEGUN CONTRATO CON LA CASA PATHE.
IMPORTANTE
Buena comida a la española. — Camareros y cocineros españoles.

Línea de NEW YORK AL HAVRE, PLYMOUTH Y BURDEOS
En esta Agencia se expiden pasajes para esta línea por los lujosos y rápidos trasatlánticos franceses "ILE DE FRANCE", "PARIS", "FRANCE" "ROCHAMBEAU", "DE GRASSE", etc.
Para más informes dirigirse a:

ERNESTE GAY
O'Reilly, Núm. 9. Apartado 1090. HABANA. Teléfono: A-1476

PANAMA PACIFIC LINE
HABANA A
NEW-YORK & CALIFORNIA
SALIDAS PARA LA PRIMERA QUINCENA DE ENERO:
S. S. "PENNSYLVANIA"
33,500 Toneladas
SALDRA EL DIA 14 DE ENERO A LAS 6 P M., PARA SAN FRANCISCO CAL. VIA EL CANAL DE PANAMA.
S. S. "CALIFORNIA"
32,450 Toneladas
SALDRA EL DIA 17 DE ENERO A LAS 3 P. M. PARA
NEW YORK
Agentes Generales y Consignatarios,
THE WEST INDIES SHIPPING & TRADING CO.
Wm. H. Smith. Presidente.
Obispo 75. Habana. Teléf. A-7322.

M.E.C.D. 2016

ANUNCIOS CLASIFICADOS DE ULTIMA HORA

Alquileres

Habana

MALECON 12, EN $110, SE ALQUILA el alto con sala, recibidor, hermoso comedor, seis habitaciones, baño completo, cuarto y servicio para criados. La llave en la misma, el portero. Telf. F-3040.
UH 1806 12 en 18

ALQUILO MODERNAS CASAS EN Arbol Seco núm. 67, bajos, y 71 altos, entre Santo Tomás y Benjumeda, compuestos de sala, saleta, recibidor, tres habitaciones, baño completo y cocina de gas. Más informes: a los Telfs. U-1478 y U-5089.
2181 14—24 En.

EN MUY MODICO PRECIO SE ALquilan los frescos altos de la calzada de Máximo Gómez (antes calzada del Monte), número 344, con siete cuartos de dormir, dos cuartos de baño, cuartos y baño para criados y un gran zaguán para automóviles. La llave en los bajos, en la farmacia. Informes por el teléfono F-5263.
UH 2249 14 en 17

EN $80 SE ALQUILA EL SEGUNDO piso de la casa Malecón 12, a media cuadra de la glorieta del Malecón, con sala, comedor, recibidor, seis habitaciones, baño, cuarto y servicio de criados, la llave en la misma, el portero. Telf. F-3040.
UH 1807 12 en 18

ALQUILO LAMPARILLA 96 ENTRE Monserrate y Bernaza, primer piso alto, sala, hall, tres ventilados cuartos, baño intercalado completo con calentador, servicio criada, saleta, cocina. Llave de 9 a 12 y de 2 a 6 en la misma.
UH 2385T 15 ene 18

SE ALQUILA EL SEGUNDO PISO de San Rafael 152, entre Marqués González y Oquendo; sala, saleta, 4 cuartos, baño intercalado, comedor al fondo, cuarto y servicios de criados y cocina. Precio, $60. Informan, A-2813.
2670 17 ene 20

SE ALQUILA EL BAJO DE HABANA número 25. Sala; saleta; tres habitaciones; baño intercalado; comedor; cocina de gas; habitación y servicio de criados. Informan: Rayo núm. 110. Telf. A-9743.
2654T 17—20 En.

CASAS ALQUILADAS EN LA PRESENTE "TEMPORADA INVERNAL" POR LA OFICINA DE JORGE GOVANTES, SAN JUAN DE DIOS Nº 3. TELEFONOS M-9595 A-5181

Chalet, propiedad Sra. Castells de Barrios, alquilado al Sr. Secretario del Embajador de los Estados Unidos en Cuba.— Casa calle Línea y N, propiedad del Sr. T. Camacho, al Sr. Ministro de Venezuela en Cuba.— Casa calle 6, casi esquina a 11, de la Sra. D. M. de Cardona, a Mr. C. Astom.— Casa, Reparto La Sierra, propiedad del Sr. W. Hoppman, a la Sra. de Arrosemen.— Miramar, casa propiedad del Sr. G. Gómez, a Mr. G. French.— Si usted desea alquilar su casa, con o sin muebles, llame a la Oficina de Jorge Govantes, San Juan de Dios 3. Teléfonos M-9595 A-5181.
2662 17—19 En

SE ALQUILAN

El piso bajo de la casa número 1, de la calle 27, casi esquina a Marina, compuesta de sala; saleta; dos cuartos; comedor; baño intercalado completo; servicio de criados y cocina de gas con calentador. El piso alto de la casa número 3, de la misma calle 27, con la misma distribución que el anterior. Precio de situación Informes: Teléfonos M-5901, M-5902 y M-5903.
E184 10d. vence 27 En.

MARINA ESQUINA A 27

Se alquila esta magnífica residencia de moderna y bella arquitectura, compuesta de saleta; sala; comedor artesonado con maderas del país y artísticamente decorado; tres cuartos; dos cuartos de baño completos, uno de ellos con aparatos de lujo y decorado; cuarto y servicio de criados; patio andaluz con surtidor y pajarera; cocina de gas con calentador; nevera; incinerador de basuras y otras comodidades. En la azotea, lavaderos y dos cuartos. Acabada de pintar. Precio reducido. Informes: Teléfonos M-5901, M-5902 y M-5903.
E185 10d. vence 27 En.

SE ALQUILA LA CASA ESCOBAR número 168, bajos, con zaguán, sala, saleta, 5 cuartos, baño intercalado comedor al fondo cocina y servicio de criados. La llave en los altos. Informan, Figuras 25. Telf. A-6301, Precio, $85.
2652T 17 ene 20

A 30 PESOS ALQUILO HERMOSOS altos y bajos, con sala, comedor, cuatro habitaciones y balcón al frente y al fondo. Marqués González 17. I-2897.
2700 17 ene 25

SE ALQUILA LA CASA ACOSTA 99, altos, en $30.00. Sala, saleta, tres cuartos, cocina y servicios. Informan, Telf. A-0301. La llave en la bodega, Carballeira.
2686 17 ene 21

SE ALQUILA UN PRIMER PISO, EN Avenida de Bélgica 13-A, espléndido, con mucha agua, enfrente del Palacio Presidencial. Informes en los bajos y A-3092.
2673 17 enero 25

PROXIMOS A DESOCUPARSE ALquilo bajos de San Rafael 66, donde estaba la peluquería Darío, propia para un pequeño comercio. Llave e informes en la misma. Dueño, Telf. I-4355.
2676 17 enero 22

ALQUILO ALTOS ESQUINA ANImas, Soledad. Sala, saleta, 3|4 modernos, baño completo $40. Informes 183, Telf. U-5753.
2681 17 ene 20

ALQUILO DESAGUE 65, ENTRE Oquendo y Franco. Sala, comedor, dos cuartos, baño, patio, cocina. 35 pesos alquiler. Llave, Desagüe 71. Bodega.
2691 17 ene 22

CASAS DE ALQUILER JORGE GOVANTES

San Juan de Dios 3. M-9595, A-5181. Prado 25, cuatro habitaciones grandes, 2 baños, $200 mensuales; Prado 44, lujosa casa 7 habitaciones, 2 baños, 3 cuartos criados, garage, $300 mensuales. Vedado, Línea y N, 5 habitaciones, 3 cuartos criados, 2 baños, garage, amueblada, $400 mensuales, contrato por año, sin muebles, $275. Calle 12, 4 habitaciones, garage, amueblada, $225 mensuales. Reparto Kohly, Avenida Central, 3 habitaciones, garage, $85 mensuales. Alturas Almendares, Ave. de la Paz, 4 habitaciones, garage, $130 mensuales. Reparto Miramar, Tercera Avenida entre 20 y 22, estilo español, acabada fabricar, 3 habitaciones, 2 baños, 2 cuartos criados, garage, jardín. Precio, $155. Jorge Govantes, San Juan de Dios 3. M-9595, A-5181.
2663 17 enero 19

EN BELASCOAIN 38 B ESQUINA A Peñalver, alquilo un segundo piso con recibidor, sala, tres cuartos, baño intercalado, comedor muy amplio, cocina de gas. servicio y cuarto de criados. Telf. F-4889.
UH 2721 17 en 20

RONDA 1, SEGUNDO PISO, ESQUIna Neptuno, frente a la Universidad. Sala; tres cuartos; baño intercalado completo; comedor; cuarto y servicio criados. Llaves, mismo piso, izquierda. Informes: Habana 186. Telfs. M-1541 y F-1941.
2597T 17—23 En.

Alquileres

Habana

CASA ESPECIAL PARA PANADEría o industria, se alquila en Martí 173, en Regla. Informan: Café La Esquina de Tejas. Telf. M-4533.
2634 17—20 En

Vedado

VEINTE Y SIETE DE NOVIEMBRE Y "M"

Lindo chalet, rodeado de jardines; entrada principal por 27 de Noviembre (antes Jovellar) compuesto de hall; salón; tres cuartos; tres cuartos de baño completos; comedor bellamente decorado y artesonado; pantry; cocina en el sótano; con montaplatos al Pantry; lavaderos y cuartos de criados en cuerpo independiente; garage y habitación del chauffeur en otro cuerpo, también independiente. Precio reducido Informes: Teléfonos M-5901, M-5902 y M-5903.
E186 10d. vence 27 En.

SE ALQUILAN

En la calle 16 número 182, entre 19 y 23, una casa estilo Renacimiento Español, con todas las comodidades modernas, propia para personas de gusto. Informan en la misma. Teléfonos F-4817, F-1517. Véala, que será atendido.
UH 2602 17 ene 20

SE ALQUILAN EN 21 ESQUINA A 4, altos modernos, con tres grandes habitaciones, sala, recibidor, comedor, espléndido baño, cuarto y servicio de criados. Informan en los bajos. F-6068.
UH 2711 17 ene 20

SE ALQUILAN UNOS FRESCOS Y ventilados altos, acera de la sombra, sala, saleta, cuatro cuartos, comedor, hall, baño completo y servicio de criados, terraza, pantry, cocina, lavadero en la azotea y agua abundante, casa moderna, terminándose de pintar, alquiler $80, calle I número 6 entre 9 y 11, Vedado, la llave al lado.
UH 17 enero 20

Almendares y Marianao

MARIANAO. SE ALQUILA UNA BOnita casa en la Avenida de Columbia, última cuadra, con cuatro cuartos, garage y mucho terreno Su dueña, Viuda de Cuesta. Informes en Infanta y San Jacinto. Buen Retiro. Telf. FO-7469.
2641 17 enero 25

MARIANAO, ALQUILO TRES CASItas nuevas, con jardín, portal, sala, comedor, dos cuartos con baño intercalado, cocina con calentador de agua, a media cuadra de los tranvías y media de la Calzada Real. Precio, $25. Para informes, Reina 39. (Casa de Baños). A-3541.
UH 2703 17 ene 19

Cerro y Palatino

POR 33 PESOS ALQUILO SOLAR EN la Calzada de Buenos Aires entre Consejero Arango y la Calzada del Cerro, con dieciocho metros de frente, varias habitaciones, muchas caballerizas, abundante agua, para ver lo allí mismo. Informes, teléfono M-8094.
UH 2499T 16 ene 19

SE ALQUILA: CALZADA CERRO 713, esquina a La Rosa, casa moderna, con 2 cuartos; sala; baño intercalado; cocina de gas; en 30 pesos. Informan: Corrales 30. Telf. A-4429.
2660 17—25 En.

SALVADOR 67, PROXIMO AL PUENte de hierro, hay habitaciones grandes a 6 y a 7 pesos. Casa de mampostería y pisos de mosaicos. Véanlas pronto.
2701 17 ene 25

Jesús del Monte y Víbora

EN LA VIBORA, SE ALQUILA LA espléndida casa San Mariano número 19, entre J. A. Saco y J. de la Luz Caballero. Se compone de portal; sala; recibidor; cinco amplias habitaciones; dos baños intercalados; comedor; pantry; cocina de gas; habitación y servicio de criados; lavadero; garage y habitación de chofer; jardín alrededor de toda la casa. Informan: en Rayo número 110, Telf. A-9743
2655T 17—20 En.

ALQUILO JOSE MARIA HEREDIA 13. Sala, comedor, dos cuartos, baño intercalado completo, patio, cocina y gran terreno al frente. Llave al lado. Informan, I-1256.
7080C 17 ene 20

ALQUILO CASITA RECIEN CONSTruída. Sala, cuarto, baño intercalado, cocina y patio. A una cuadra de Toyo. Dolores 21 entre S. Leonardo y Enamorados. Precio, 20 pesos.
2674 17 enero 20

SE ALQUILAN DOS CASAS: SErafines y San Indalecio, altos (Jesús del Monte). Sala, saleta, tres cuartos. Informes: M-5111. La llave en la bodega de enfrente.
2639 17—23 En.

Santos Suárez y Lawton

SE ALQUILA EN $30 MENSUALES, la casa San Francisco 205, Lawton, entre 9 y 10, con gran sala; comedor; tres habitaciones; baño completo; gran cocina; patio y portal. Pasan los carros por la puerta. La llave en la bodega. Informes: Aramburu 8-10. Telf. U-4822.
2653T 17—20 En.

ALQUILO A $12 Y $13, CON LUZ, casitas interiores, dos departamentos, cocina, baño y patio independiente, Milagros 124 entre Lawton y Armas, una cuadra tranvías.
2693 17 ene 25

Luyanó

CASITAS $16. CUETO NUMERO 10, cerca de Concha, balcón, sala, habitación, servicios, cocina, con luz y agua abundante, en las mismas informan y teléfono M-4663
2651 17 enero 22

Guanabacoa y Cojímar

EN GUANABACOA SE ALQUILA por 30 pesos una casa en la calle de Quintín Banderas número 31, con 6 habitaciones, baño y pisos de mosaico a dos cuadras de los Escolapios y a una de todas las vías de comunicación.
C7070 15 enero 18

GUANABACOA, PUEBLO INDUSTrial, alquilo gran casa Pepe Antonio 15½: un salón capaz para cualquier comercio o industria; si el que lo quiera le fuese grande, se divide; si por lo que vaya ejercer hay que azulejearlo, también lo hace. Precio, el que quieran pagar. Llame Ferretería. Telf. M-6274
2628 17—25 En

Arroyo Apolo

ARROYO APOLO, PROPIA PARA INdustria moderna o gran familia, la casa quinta calle de Cortés de Coliseo a Dolores, una cuadra de la carretera de Bejucal. Es un palacio moderno, tres galerías de Marmolina, grandes salones, muchos cuartos, comedores, servicios jardines, garage. Precio, 150 pesos al mes. En venta veinte y tres mil pesos. El dueño de 4 a 5 todos los días.
2510 16 enero 21

Animales

Santa Amalia

REPARTO SANTA AMALIA: 12 PEsos, con luz, casitas modernas, independientes. Sala; cuarto; cocina; servicios; lavadero. Tres cuadras Calzada Víbora. Avenida 57. Telf I-6312.
2579 17—22 En.

Locales y naves

SE ALQUILA UN SALON CORRIDO, nuevo, Aguacate número 50, frente a La Metropolitana. Las llaves, Lamparilla 48. Informes, teléfono F-3417, p. m.
UH 2050 13 enero 18

LOCAL

Se alquila todo o parte con 275 metros cuadrados, 3 espléndidas puertas metálicas, renta de situación.

Lamparilla entre San Ignacio y Cuba.

Informan: O'Reilly 11, Departamento núm. 506. Teléfono A-9251.
V.H.E.-179. 10d. 25 En.

SE ALQUILA LA HERMOSA NAve calle Estrella número 164, entre Marqués González y Oquendo, acabada de reconstruir, propia para depósito, almacén o garage, con tanque subterráneo para gasolina. Se da contrato y módico alquiler. Informan, doctores Mantecón y Riva, Aguiar 45, bajos. Teléfono M-2663.

SE ALQUILA ESQUINA CON ARMAtostes Avenida de Columbia y Martínez, Marianao. Informan: A-4997.
2632 17—1 Feb.

COMERCIANTES: ATENCION

Vedado: J esquina 21, buenos locales esquina sola, para víveres. Otro, fonda o botica; bajos, gran edificio apartamentos; extensa barriada; sin similares. También K esquina 21, carnicería preparada y puesto de frutas. Precios módicos. Porteros informan.
2593 17—20 En.
2716 17 ene 22

SE ALQUILA UN LOCAL PROPIO para bodega, con armatostes y mostrador, y una accesoria, en Justicia y Santa Ana. Poco alquiler. Informes, teléfono F-6231.
2650 17 enero 20

ALQUILO HERMOSA NAVE MODERna, Desagüe 77. Capacidad, 556 metros, tres cuadras Belascoaín. Cielos rasos, azotea. Precio situación. Llave, Desagüe 71 esquina Franco, bodega.
2692 17 ene 22

LOCAL IDEAL PARA FARMACIA, alquilo en lo mejor de la Habana, con éxito seguro de ganar dinero bastante. Para más informes, llame al teléfono M-1778.
UH 2714 17 enero 20

ALQUILO LOCALCITO COMO PARA oficina, lechería, barbería, punto inmejorable. U-6637.
2719 17 ene 1 feb

BARATISIMO. EN $25 ALQUILO AMplio y nuevo local para establecimiento, se puede dividir en dos, además tiene una habitación interior. Milagros y Cortina.
2694 17 ene 25

Apartamentos y departamentos

ROMAY 44

SE alquila Departamentos de sala, dormitorio, cocina, patio y luz de 14 a 18 pesos, y casa de 23 a 35.
UH 7060C 13 enero 19

SE ALQUILAN DEPARTAMENTOS acabados de fabricar con sala y cuarto y servicios sanitarios. Informan, Flores número 12 entre Tamarindo y Serafines. Hay buenas calles.
2672 17 enero 20

Alquileres

Apartamentos y departamentos

SE ALQUILA UN BONITO APARTAmento con living-room, 3 cuartos, comedor sevillano, baño con calentador, cuarto criada. La llave en frente, barbería. Demás informes teléfono F-3417, p. m.
UH 2051 13 ene 18

PRADO 105

Se alquilan espléndidos apartamentos con vista a la calle y todo servicio a precios reducidos. También hermosas habitaciones interiores. Excelente comida. Telf. M-8514.
2718 17 enero 22

Habitaciones

BUENA OPORTUNIDAD PARA TOmar habitación o departamento bueno y barato. Familia llegada de la Argentina abre la gran casa que fué de huéspedes, Galiano 68, para casa inquilinato en la que ofrecen al distinguido público, habitaciones y departamentos, todas con lavabo y agua en las mismas, luz toda la noche, de 10 a 25 pesos. También se arrienda buena cocina y comedor, mucho orden y moralidad. Hay teléfono.
2698 17 enero 20

SANTOVENIA 3: ALQUILO HABItaciones desde 7 pesos, altas, grandes y frescas, a propósito para hombres que quieran vivir cómodos; una cuadra tranvía.
2659 17—20 En.

OBRAPIA 94-98. HERMOSAS HAbitaciones con balcones calle y gabinete de mamparas. Otras interiores, lavabos agua corriente, luz toda la noche, limpieza. A oficinas, hombres solos, matrimonios sin niños. Informes, portero.
2715 17 enero 27

A 10 PESOS, HERMOSAS HABITAciones con luz, altas y bajas, en Lagunas 60 E, entre Escobar y Gervasio. Escuela Pública enfrente. Preferimos inquilinos cumplidores.
2699 17 ene 25

Se Solicitan

Varios

SE NECESITA CRIADA ESPAÑOLA para todo servicio de un matrimonio, $25; si no cocina bien no se presente Se exigen referencias. Aguiar 18, altos.
2646 17 enero 19

SE SOLICITA UNA SIRVIENTA PAra cocinar y limpiar a corta familia. Ha de dormir en la colocación y traer buenas referencias. Sueldo: 25 pesos. Calle Paseo 270, esquina a 27, Vedado.
2454 16—19 En.

SOLICITO SIRVIENTA PARA TODO el servicio de una señora sola con un niño. Blanca, sueldo $10. Telf. F-3789.
2612 17—20 En.

MODISTAS. OFICIALAS DE ALTA costura y de práctica en taller, hacen falta en casa Bernabeu. Compostela 38.
UH 7057C 13 ene 28

PORTRAIT MAN

A representative of the largest portrait and frame house in the United States will be on the S. S. Reliance due Havana, March 14, 1930. Write for catalogue and appointments.

E. H. ROBERTS PORTRAIT CO.
Kansas City, Missouri
7059C 13 enero 28

GANE DINERO

Vendiendo mis mercancías que le comprarán como pan caliente. Escriba solicitando informes. F. M. Alonso, Apartado 872. Habana.

SE SOLICITA UN MUCHACHO FORmal de 12 a 13 años, que sepa leer y escribir, para una oficina, se le da casa, comida, ropa limpia y sueldo. Le acompañará un familiar. F-2330.

Se Solicitan

Varios

SE SOLICITAN BORDADORAS A MAno. Se exigen que presenten muestras, especialidad en monogramas, no se da el trabajo a la calle. Informan en Vista Alegre y Goicuría. Señora de González
2374 15 enero 18

JOVENES ACTIVOS, CON REFErencias, bien relacionados, que deseen trabajar con buena utilidad artículos de necesidad y fácil venta, se solicitan. Muralla 98. Departamento 408. Véanos que le interesará.
2524 16 enero 18

SOLICITAMOS INDIVIDUOS QUIEran obtener las mejores colocaciones. Necesitamos criados, cocineros, manejadoras, empleados casas particulares y comercio. General Business Agency. Aguila 24. A-6771.
2548 16 enero 21

SOLICITO 6 VENDEDORES DEL INterior para artículos de caballero. Sueldo y comisión. Diríjase por carta. Mande 15 centavos sellos correo para informarnos de usted. Rayo 29 González.
2683 17 enero 20

SEÑORA DECENTE SOLICITA NIños para cuidar, educar. Buen trato, alimentación. Pagos diarios o por semanas. Casa particular: Espada 128 altos, media cuadra de Carlos III
2588 17—20 En

PARA INSTITUTRIZ

De una niña, se desea una francesa con referencias de casas anteriores en que trabajara. Señora de Díaz, B entre 14 y 16, Reparto Almendares, Curva Montalvo. De 9 a 12.
UH 2520T 16 ene 19

CARRERO QUE TENGA CAMION PAra repartir cigarros y picaduras tipo extranjero, se solicita. M-6647.
2563 16 enero 18

PERDIDA

Se solicita saber de un bodeguero que posee una maleta dejada a guardar por un ciudadano alemán, el día 14 a las 4 de la tarde que por ignorar en qué bodega fué no ha podido ir a recogerla. Se gratificará a dicho bodeguero en San Isidro número 39. Telf. M-4269.
2546 16 enero 18

Se Ofrecen

Chauffeurs

CHOFER ESPAÑOL CON 8 AÑOS DE práctica y recomendaciones de donde trabajó en casas de comercio y particulares, ofrece sus servicios. Maneja cualquier máquina. Informan Telf. A-1373.
2644 17 enero 19

SE DESEA COLOCAR UN JOVEN ESpañol de chofer, casa particular o de comercio, tiene inmejorables referencias, sin pretensiones de sueldo. Telf. A-6462.
2605 17 enero 20

SE OFRECE CHOFER ESPAÑOL, mecánico, con referencias de muchos años en una casa, no tiene pretensiones. Telf. A-3343.
2666 17 enero 19

Costureras

DESEA COLOCARSE ESPAÑOLA PAra habitaciones y coser o manejar uno o dos niños. Informes. Telf. F-1489.
UH2474 16—18 En.

Crianderas

SE DESEA COLOCAR DE CRIANDEra una señora española joven, tiene certificados de buena leche. Jesús María 6, segundo piso, habitación 18.
2143 14 enero 18

Criadas y Criados

SE DESEA COLOCAR UNA JOVEN española, para criada de mano, o manejadora, tiene buenas referencias. Telf. M-4320.

Se Ofrecen

Criadas y criados

SE OFRECE UNA MUCHACHA ESpañola, para limpiar o manejadora, sabe coser, quiere casa de moralidad. M-2563.
UH 2573 16 enero 18

UN JOVEN ESPAÑOL DESEA COLOcarse de criado de manos; sabe servir mesa y tiene buenas referencias de las casas que ha trabajado. Telf. M-6203.
UH2622 17—19 En.

SE DESEA COLOCAR UNA JOVEN española, para criada de mano, práctica en el servicio fino. Tiene buenas referencias F-6169. Línea 119 entre 14 y 16. Vedado.
2707 17 ene 19

SE DESEA COLOCAR UNA JOVEN española, de criada de mano o de cuartos, lleva tiempo en el país, sabe cumplir con su obligación. Teléfono F-2105
2687 17 ene 20

SE DESEA COLOCAR UN JOVEN ESpañol para criado de mano, tiene buenas referencias, entiende de jardín. Para informes. Telf. M-3064. Preguntar por Hermida.
2680 17 ene 20

DESEA COLOCARSE MUCHACHA ESpañola, para criada de mano, no le importa ayudar a la cocina, siendo corta familia. No tiene melena. Tiene referencias. Llamen por Remedios. U-4669.
2678 17 ene 19

SE DESEAN COLOCAR DOS MUCHAchas españolas, para criadas de mano o manejadoras. Telf. X-2246.
2575 17 enero 20

SE OFRECE MUCHACHA ESPAÑOLA de criada de mano, es honrada y limpia, cumplidora, tiene referencias, teléfono U-6923.
2581 17 enero 19

SE COLOCA UNA JOVEN ESPAÑOla en casa de moralidad, para cuartos, sabe coser y cortar; también bordar un poco a máquina. Tiene referencias. Telf. F-6235.
2586 17 enero 19

SE DESEA COLOCAR JOVEN ESPAñola de criada de mano o cuartos. tiene buenas referencias. Informan, 14, B y C. FO-1823.
2621 17 enero 19

MUCHACHA ESPAÑOLA DESEA COlocarse para la limpieza de una casa y ayudar a la cocina o manejadora, tiene buenas referencias, prefiere Jesús del Monte. M-4510.
2633 17 ene 19

DESEA COLOCARSE UN BUEN CRIAdo de mano, sabe trabajar, tiene buenas referencias, informan Aguila 126. Telf. A-[illegible]235.
3640 17 ene 20

DESEA COLOCARSE JOVEN ESPAñola de criada de mano o comedor, desea casa de moralidad. Informan, Alambique número 11, altos. Teléfono M-4394.
2648 17 enero 20

SE DESEA COLOCAR UNA JOVEN española de criada de mano o manejadora, con buenas referencias. Calle 13 entre D y C. Quinta de Pozos Dulces. Telf. F-4249 Vedado.
2656 17 ene 20

SE DESEA COLOCAR UNA MUCHAcha española de criada de mano o manejadora, no menos de 20 pesos. Telf. U-6724.
2658 17 ene 20

SE OFRECE CRIADO ESPAÑOL, ENtiende de jardín, se coloca por $20, y criada española, sirve a la rusa, tienen buenas referencias. Teléfono A-3343.
2667 17 enero 19

DESEAN COLOCARSE DOS ESPAÑOlas, una de mediana edad y otra joven, para criadas de mano o manejadoras. Informan, Telf. U-5625.
2661 17 enero 19

SE DESEA COLOCAR UNA JOVEN española, para cuartos, manejadora o para los quehaceres de un matrimonio solo, tiene inmejorables referencias. Informan. Telf. A-2975.
2712 17 enero 19

UNA MUCHACHA ESPAÑOLA DEsea colocarse para cuartos y coser, sabe cortar y hacer prendas sencillas, tiene referencias de muy buenas familias, no gana menos $25. Telfs. M-5895, M-3053. Pregunten por M. Martínez.
2697 17 ene 19

DESEA COLOCARSE MUCHACHA ESpañola, muy práctica, para criada de mano, de corta familia, tiene buenas referencias. Pregunten por Blanca al U-4669.
2677 17 ene 19

CURSO DE INGLES POR RADIO QUE TRASMITE LA ESTACION C. M. W.

24ª Lección que se repite

Para trasmitir el día 20, a las 11 y media a. m. y a las 7 y media p. m.

SIGNIFICADO DE LAS PALABRAS CON EL SENTIDO QUE SE LES DA EN ESTA LECCION

En Inglés	En Español
whose	¿de quién?
my	mi
boy	muchacho
June	Junio
November	Noviembre
next	próximo
August	Agosto
to see	ver
can	puedo, etc.
to smell	oler
to touch	tocar
fifth	quinto
king	rey
to like	gustar

TEXTO EN INGLES

1. I have a pencil. Whose pencil is it?
2. Mr. Smith has a hat. Whose hat is it?
3. Do you write with my pencil?
4. Whose newspaper have you?
5. The boys' books are large. Whose books are large?
6. Who gives you the lesson?
7. What do I read to you?
8. Do you give me the lesson?
9. Do you give the English lesson to th
10. Was last month June
11. Is it November now?
12. Which is the fourth month?
13. What month comes before January?
14. Is it hot in December?
15. What month comes after June?
16. Will next month be August?
17. With what do you see?
18. With what do you hear?
19. Can I see you?
20. Can you hear me?
21. With what do you hear me?
22. What smells good?
23. Can I touch the ceiling?
24. What is fifth?
25. Who is King of England?
26. What day of the month is it?
27. Do you know the King of Spain
28. Do I like to smoke?
29. Do you want to go to New York?

TEXTO EN ESPAÑOL

1. Yo tengo un lápiz. ¿(Cuyo lápiz (el lápiz de quién) es (él).
2. El Sr. Smith tiene un sombrero. ¿Cuyo sombrero es (él).
3. ¿Escribe Vd. con mi lápiz?
4. ¿De quién es el periódico que Vd. tiene?
5. Los libros de los niños son grandes. ¿Cuyos libros son grandes?
6. ¿Quién le da (a Vd.) la lección?
7. ¿Qué (le) leo yo a Vd?
8. ¿Me da Vd. la lección?
9. ¿(Les) da Vd. la lección de inglés a ellos?
10. ¿Fué Junio el último mes?
11. ¿Es Noviembre ahora?
12. ¿Cuál es el cuarto mes?
13. ¿Qué mes viene antes (de) Enero?
14. ¿Hay calor en Diciembre?
15. ¿Qué mes viene después de Junio?
16. ¿Será Agosto el próximo mes?
17. ¿Con qué ve Vd?
18. ¿Con qué oye Vd?
19. ¿Puedo yo verlo (a Vd?)
20. ¿Puede Vd. oirme?
21. ¿Con qué me oye Vd?
22. ¿Qué huele bien?
23. ¿Puedo yo tocar el techo?
22. ¿Qué es "quinto"?
25. ¿Quién es Rey de Inglaterra?
26. ¿Qué día del mes es?
27. ¿Conoce Vd. al Rey de España?
28. ¿Me gusta a mí fumar?
29. ¿Desea Vd. ir a Nueva York?

Se Ofrecen

Cocineras y cocineros

DESEA COLOCARSE SEÑORA ESPAñola de mediana edad, para cocinar o limpiar una casa chica o para cuidar una señora, prefiere el Vedado. Informan, Telf. M-4698.
UH 2525 16 en 18

COCINERA PRACTICA EN COCINA criolla y española, desea colocarse, prefiere cocina de gas, es muy limpia, trabajadora, con referencias. Freguntén por Concha. U-4669.
2679 17 ene 19

DESEA COLOCARSE UNA JOVEN española, para cocinar y limpiar. Tiene buenas referencias. Teléfono M-5165.
2684 17 enero 19

SE DESEA COLOCAR JOVEN ESPAñola para cocinar solamente, cocina criolla y española, sabe hacer dulces. Informan, Telf. F-6206. Bodega.
2685 17 enero 19

COCINERA REPOSTERA ESPAÑOLA desea colocarse, no tiene inconveniente en hacer plaza, no duerme en la colocación. Telf FO-2683.
2690 17 ene 20

SE DESEA COLOCAR COCINERA ESpañola, cocina a la criolla y a la española, entiende de repostería, no duerme en la colocación, hace plaza. Telf. M-5418.
2647 17 enero 20

SEÑORA ESPAÑOLA DESEA COLOcarse de cocinera, si es corta familia hace la limpieza, tiene referencias, sueldo mínimo, $25. M-5119.
2596 17 ene 19

SE DESEA COLOCAR UNA SEÑORA para cocinar, no le importa ayudar alguna limpieza y en la misma una joven de criada de mano o manejadora o criada de cuartos. Saben cumplir con su obligación. Tiene referencias. Telf. M-3274.
2623 17 enero 19

SE DESEA COLOCAR UNA COCINEra española, lleva tiempo en el país, dormir fuera de la colocación, en la misma una para comedor o cuartos, ésta duerme y la casa, con buenas referencias. Telf. U-6766.
2638 17 ene 19

DESEA COLOCARSE UNA JOVEN española, para cocinar, no le importa ayudar a la limpieza, tiene recomendaciones. Telf. FO-1421.
2649 17 enero 19

SE OFRECE COCINERO ITALIANO, habla inglés y español, conoce todas las cocinas, tiene buenas referencias, es buen repostero. Prefiere casa particular. Telf. A-3343.
2668 17 ene 19

AN ENGLISH SPEAKING GIRL seek possition as pastry cook, maid or nurse American or Cuban. Call F-6206.
UH 2727 17 en 20

SE DESEAN COLOCAR DOS JOVEnes españolas, una para cocinar, limpiar o manejadora, la otra para cuartos o comedor, tienen buenas referencias y tienen tiempo en el país. Informan, teléfono M-5730.
2665 17 ene 19

Varios

SE DESEA COLOCAR UN SEÑOR DE mediana edad, para cuidar finca; entiende de siembras y corta hierba; entiende de carpintería; sin pretensiones. Informan: U-6608
2643 17—20 En

SOLICITA COLOCACION JOVEN DE 15 años, buena presencia, comercio, carpeta, cobrador, sus deseos son trabajar más que retribución, en casa seria, se le dan todas las garantías que pidan. Telf. A-6443.
2631 17 enero 21

Se Compran

PERMUTA FINCA POR CASA. TENgo una finca que la cambio por una casa en la Habana. La finca tiene 14 caballerías, casas, arroyo, laguna y pozo. Está dedicada a potrero, piñas y frutos menores. Está próxima a Cienfuegos. Señor Nonell, calle Cuba 25, altos, Habana.
2258 14 enero 19

POR UN AUTOMOVIL SE CAMBIA un solar en Arroyo Naranjo, con 200 metros; libre; con escritura. San José 57, J. del Monte. Telf. X-1313
2340 15—18 En.

Se Venden

COMPRO Y VENDO

CASAS, SOLARES Y ESPLENDIdos chalets en el Vedado, Miramar y Repartos Alturas de Almendares, Almendares, La Sierra. Casas en la Habana y sus barrios. Fincas rústicas en Camagüey y demás provincias. Doy dinero en primeras hipotecas sobre casas en la Habana, Vedado, Jesús del Monte, sobre Miramar y Marianao. Sobre fincas rústicas en cualquiera de las seis provincias, siempre que haya buenas garantías. Informa, M. de J. Acevedo, Notario Comercial. Obispo 59, Telf. M-9036.
UH7032 9—8 Feb.

BUEN NEGOCIO. SE VENDE EN EL Cerro, casa de portal, sala, comedor, tres cuartos, precio $1,800. Informes, Monte número 60. Telf. A-4898. Díaz.
2720 17 ene 19

VENDO CASA CALLE GLORIA 205. 80 metros terreno. Precio mínimo: $2.800. Trato directo con comprador. Dueño: I-5006.
UH 2108 14—20 En.

EGIDO CERCA MURALLA VENDO casas de una planta, comercio, contrato, renta 180. Miden 10.50 por 3.7 metros. Precio 70 pesos metro. Doy facilidades. Informes, Campanería. Aguiar 68. M-7785.
UH 2706 17 ene 20

CASA CALLE SAN LAZARO CERCA Belascoaín, vendo, moderna, tres plantas, bajos comercio, renta 190 pesos, mide 150 metros. Precio $22,500. Es una ganga. Informes, Campanería. Aguiar 68. M-7785.
UH 2705 17 en 20

Solares

EN LA PARTE MAS ALTA DE LA Víbora, Patrocinio y Juan Delgado, lugar que es un sanatorio, vendo 5 solares, 3,000 varas, propios para buena residencia o hacer varios chalets. Precio baratísimo. Informes, Banco del Canadá, Departamento 322. Telf. A-8875.
UH 2669 17 ene 20

GANGA

Country Club Park. Soberbio lote compuesto de 5.800 varas cuadradas, junto al canal que conduce al Lago, frente al río Quibú, esquina de Fraile, rodeado de bellas residencias, a un paso del Yacht Club, se vende a $2.50 la vara, dando facilidades de pago. Informes: Sr. Aparicio, Prado número 102. Telf. M-5901.
UH 2101 Indf. 14—13 feb.

VENDO TRES SOLARES EN LA LOma del Mazo, Patrocinio y Luz Caballero. Miden 10x40, 10x40 y 10x50; una hace esquina. Facilidades de pago. U-2441.
7078C 17—25 En.

Se Venden

Fincas rústicas

PARA VAQUERIA O JARDIN, CEDO acción de una caballería de tierra 5 minutos de la Habana, además tiene establo aprobado por Sanidad, renta 53 pesos mensuales. Informes Dr. Cardonne, Néstor Sardiñas número 33, bajos, Habana.
2709 17 enero 19

APROVECHE

Magnífica finca, dos caballerías, próxima a la Habana, tierra superior, toda laborable, sembrada, gran arboleda nueva en producción; gran chalet moderno; techos monolíticos amueblada. Regadío bombas tanques. Se invirtieron más de $100.000. Precio: $32.000, urgente. Llame a A-2338. Gerardo Mauriz, Prado número 106, segundo piso.
2577 17—[illegible] En.

Establecimientos

SE VENDE CASA DE HUESPEDES con 14 habitaciones, con recibidor, cocina, comedor, todas las habitaciones están alquiladas, a una cuadra del Parque Central, utilidad líquida mensual, $90, $100 después de pagar gastos. Faga poco alquiler, se da barata por no poderla atender su dueño. Inf. Srita. Laura, O'Reilly 9 1|2. Dpto. 6. Telf. A-4175.
UH 2544 16 ene 1[illegible]

OPORTUNIDAD

Por embarcarme vendo a la primera oferta razonable un magnífico garage, 700 metros cuadrados, sin columnas, punto céntrico, poco alquiler, magníficos clientes. Informa, Leonardo Rodríguez. Hotel San Luis. Belascoaín número 5.
2717 17 enero 19

Muebles y Prendas

MUEBLES A PLAZOS Y EN ALQUILER

FINOS Y ECONOMICOS

Cao y Varela

ANGELES 29 Y 38.
Habana

14909 17 enue 2[illegible]

Varios

SE VENDE UNA BASCULA FAIRbanks, de 3000 libras, en $80 y un banco de carpintero, en $8. Cristina 16.
2708 17 enero 2[illegible]

Música

SE VENDE CLARINETE SISTEMA muy barato, tiene poco uso. Calle I entre 21 y 23, bodega. Para informes, de 7 p. m. Castro.
2516 16 enero 1[illegible]

Pianos y Pianolas

SE VENDE UNA PIANOLA MARCA Excelsior, completamente nueva, muy barata. Informan, Telf. M-44[illegible]. Señora Santos.
2695 17 enero [illegible]

SE VENDE UN PIANO PROPIO PAra grandes estudios. Magníficas voces. $55.00. Jesús María 7 altos.
2635 17—19 En.

Fonógrafos y Discos

ORTOFONICA VICTOR, COMPLETAmente nueva, en 80 pesos, con dos álbumes de discos, nuevos. San Francisco número 46, Víbora, esquina a Buenaventura.
2642 17 enero 2[illegible]

Animales

ANIMALES. SE VENDEN VERRAcos y lechonas legítimas, Hampshire. Dos vacas y cinco terneras Jersey. Finca Lilia, Cano. Teléfono F-4107.
2704 17 ene 2[illegible]

Automóviles

HISPANO SUIZA. Motor acorazado inmejorable, carrocería antigua, pero de económica sustitución, con ruedas y sus gomas. Puede usted hacer un magnífico automóvil con poco dinero. Se vende en Párraga letra D, frente a la calle de Libertad. Precio, $1,200. El motor vale el doble. Preguntar por Angel.
7077C 17 enero 2[illegible]

Dinero e Hipotecas

DOY DINERO A PRESTAMO

Desde 100 pesos hasta 50 mil, sobre bóvedas y panteones, alquileres, automóviles y camiones, hipotecas, casas y solares. Exijo mucha reserva.

J. LLANES, SITIOS 42
TELEFONO M-2632
2657 17—23 En.

POR TENER QUE EMBARCARME traspaso por $12,500, un crédito hipotecario de $14,000 al 10 0|0 de interés anual, sobre un lujoso chalet construído en 2711 varas cuadradas de terreno, convertidos en jardines. El chalet se compone de portal, sala, recibidor, gabinete, hall, cinco habitaciones, baño intercalado, saleta de comer al fondo, pantry y cocina. Otro cuerpo con garage para dos máquinas, tres cuartos de criados con sus servicios sanitarios, carbonera y lavadero, pérgola, huerta, jardines y árboles frutales, y está situada en un reparto de Marianao, para informes en Reina 39. (Casa de Baños). A-3541.
UH 2702 17 en 1[illegible]

SE SOLICITAN $3.000 EN PRIMERA hipoteca; buena garantía. Calle Lawton número 14, entre Concepción y Dolores, Víbora. No corredores.
2620 17—21 En.

Casas de Préstamos

GRAN LIQUIDACION

De trajes caballero, zapatos, capas de agua, abrigos mantones de Manila, baúles maletas, joyería y toda clase de muebles.

ROPAS, ALHAJAS, MUEBLES

Juegos de cuarto, sala, comedor y piezas sueltas, Pianos victrolas, máquinas de coser y escribir, cuadros e instrumentos de música.

COMPRAMOS Y EMPEÑAMOS

Ropa de caballero, abrigos, máquinas, muebles y alhajas. Pagamos más que nadie "Los Jimaguas". Suárez números 62, 67 y 69 esquina a Misión. Telf. A-3339.
UH 14031 21 ene 2[illegible]

Más Anuncios de ULTIMA HORA en la página 19

M.E.C.D. 2016

Mas Anuncios Clasificados de Ultima Hora

Casas de Préstamos

Asombrosa Liquidación

JUEGOS DE CUARTO

Uno de tres cuerpos de caoba barnizado en dos tonos y decorado $325. Otro id. de color nogal decoraciones Romanas muy fino $280. Id. marqueteado $180. otro más Id. $150; uno de señora decorado y jaspeado $75., y algunos mas de $50.

JUEGOS DE COMEDOR

Uno de Renacimiento policromado $250, uno id. de caoba, enchapado, color nogal $180; uno id. de color majagua decorado $90; otro marqueteado $80, y varios más $65.

Juegos de Sala.

Uno de caoba con filete de bronce de diez piezas, $120, uno color aceituna $80 uno id., color lila $75, y varios más a $35.

Objetos Varios

Una Pianola eléctrica nueva lo mejor $250, otra Melville Clark $180 Victroia Ortofónica $65; una id., Ultrafónica $65; otra sistema Ortofónica $40; Fonografos a $5; Aparadores ovalados con cristal $16; Coquetas modernas a $10 Mesas de correderas $8; Máquinas de coser a $10; Camas de $6 en adelante e infinidad de piezas que damos a precios increíbles.

Equipajes

Baules Escaparates a $15, de Camarote y bodega a $8, y maletas de un peso en adelante y una infinidad de cuadros a precios sin competencia.

Visiten esta casa y se convencerán Gloria 123 y 127 entre Indio y S. Nicolás "La Casa Ferro" Teléfono M-1296.

muebles modernos.

OTRA: Tenemos camiones para mu-

NOTA: Compramos y cambiamos dadas a precios económicos y personal competente.

UH 1381 9—9 Feb.

Enseñanzas

Academias y Colegios

GRAN ACADEMIA COMERCIAL. Enseñamos inglés, mecanografía, teneduría, taquigrafía, preparatoria, etc. Director, doctor Loreto Serapión. Gervasio 116, altos Telf. U-3032.
2664T 17 ene 2 fb

Profesores

DOCTORA EN PEDAGOGIA CON excelentes referencias, da clases de primera y segunda enseñanza, a domicilio. Telf. A-4495.
2682 17 ene 24

PROFESORAS TAQUIGRAFIA ORELLANA e instrucción. Especialmente gramática y aritmética. Mucha práctica en niños. También trabajos de máquina y taquigrafía. Tanto clases como trabajos a domicilio y en su casa. A-5330.
2675 17 febrero 1

Crónica Social

UNION DE LAS SOCIEDADES

Se unen las de la población de Regla.

Ejemplar y plausible conducta que mucho habla de la sensatez de esos elementos que constituían allí las sociedades Juan Gualberto Gómez y Juventud Progresista.

He aquí la carta invitación que para la junta de esta noche se sirven remitirme.

Señor Alberto Coffigny Ortiz, cronista social del DIARIO DE LA MARINA, Habana.

Distinguido amigo:

Tengo el honor de invitarlo por mediación de la presente para la asamblea general que se efectuará en la casa calle de Maceo número 114 en esta localidad, el día 16 de los corrientes a las nueve de la noche.

Motiva la celebración de dicha asamblea la unificación de las sociedades Juventud Progresista de Regla y Centro Juan Gualberto Gómez, para dar por terminados los trabajos relacionados con dicha unificación y constituir la nueva que se denominará Sociedad Progresista Juan Gualberto Gómez.

Esperando que nos honre con su asistencia, habida cuenta de la importancia del acto por la gran significación que en nuestras esferas sociales tiene, soy de usted fraternalmente, Mario E. Ramírez, secretario.

CASINO MUSICAL

Para beneficiar los fondos de esta sociedad, efectúa los Jóvenes del Vals un festival bailable en la tarde y noche del domingo 19.

En Rodríguez y Atarés.

CARNESTOLENDAS

Comienza la temporada en los salones de las sociedades Unión Fraternal y Centro Maceo.

El sábado ocho y el lunes diez, respectivamente.

MUY ENFERMA

Se encuentra desde hace días la querida y respetable esposa del señor Juan Gualberto Gómez.

La señora Manuelita Benítez de Gómez ha sido trasladada para las posesiones que tienen en Arroyo Apolo, para disfrutar de las comodidades que sólo en Villa Ester logra encontrar para su salud quebrantada, el ilustre exsenador por la Habana e ilustre patriota.

No la abandonan un momento sus hijas Michelé G. de Cepeda, Juanita G. de Ibáñez y Alejandrina G. de González.

Así como Carmita Valdés, la esposa de Vicente Gómez.

Y los demás familiares.

Nosotros al visitarlos, consignamos los deseos del DIARIO DE LA MARINA, por el mejoramiento de la distinguida dama.

RAUL NAVARRETE

Representante a la Cámara por la provincia de la Habana y miembro saliente del Partido Popular, es el amigo a quien enviamos nuestro saludo más cordial con motivo de su onomástico.

Hasta la residencia del querido médico de Marianao lleguen de la manera más efusiva.

RAUL ZAYAS ESTEVEZ

Igualmente está de días el joven hermano de las señoritas Mercedes y Eugenia Zayas, profesoras del Distrito Escolar de la Habana y Guanabacoa.

Para el distinguido amigo sean asimismo nuestra felicitación.

RAUL SUAREZ MENDOZA

Estuvo de días el correcto y atento compañero que redacta las Sociales y que pronto terminará su carrera de dentista.

El atildado cronista de "El Mundo".

Para él sean mi felicitación y mi saludo.

A. C. Ortiz.

Para las Damas

Varios

ABRIGOS DE SEDA

Tenemos más de 300, todos forrados con raso y piel a

$6.98

ABRIGOS DE SATIN MUY FINO

forrados con raso y piel a

$4.50

ABRIGOS DE PAÑO

hechuras a la última moda a

$4.98

Pedidos al interior 50 cts. extra para flete. Liquidamos grandes lotes de vestidos de seda, holán y warandol a precios de verdadera ganga. Toda nuestra mercancía es fresca; confeccionada según los últimos modelos. Nuestra casa es la más antigua en Cuba dedicada a este giro.

"CASA GONDRAND"

Amistad 52 entre Neptuno y San Miguel.—M-3828.

EL PENSAMIENTO. CALZADO A medida; hecho a mano. Especialidad para pies delicados o defectuosos. Pasamos a domicilio. No cobramos el lujo. Calzada del Cerro 771. (Frente a la iglesia). Telf. I-6157.
2688 17 abril 17

Miscelánea

UN BALSAMO EFICAZ E INOFENSIVO para quitar el vicio del alcohol. Véame. Cristo 12 (bajos).
2595 17—10 En.

SR. COMERCIANTE DEL INTERIOR: fabrico corbatas de punto, de pura seda artificial, muy bonitas y durables; varios estilos; dos únicos precios: $1.60 y 2.40 docena franco de porte. Si usted las ve, pedirá más; y de cinco docenas en adelante, hago descuento proprcional. Envíeme dos pesos en giro postal o cheque (no admito efectivo) y recibirá dos medias docenas y encontrará provechoso ganar usted mismo la comisión que ahora ganan los mediadores. Existencia continua y variedad de colores. A. Carbonell, Máximo Gómez 57. Regla, Habana.
2346 15—18 En.

Profesionales

JUANA PUIG

COMADRONA

Especialista en partos y reconocimientos. Consultas gratis diarias. San José número 126, letra G. entre Marqués González y Oquendo. Teléfono U-4543.
175 15d. vence 30 En

DOCTOR ADOLFO REYES

Estómago e intestinos exclusivamente. Consultas de 9 a 11 a. m. en su casa. Lamparilla 74, altos. Telf. M-9120. Trotamientos especiales a horas convencionales.
2450 16 febrero 16

LO QUE VALIAN LAS PILTRAFAS

Un dependiente de carnicería se apropió de la suma de $9

DE LA SECRETA

El carnicero Marcelino Pérez García, español, de 33 años y vecino de la Calzada de Ayesterán denunció en la Secreta que su ex-dependiente Andrés Mella Gómez, se había apropiado de cuatro de los nueve pesos en que había vendido a un carrero las piltrafas del establecimiento.

ESTAFA

Amado Hernández Hernández, vecino de Zapata núm. 1, denunció de estafa de 3 pesos al negro conocido por el alias del "Chino Pintor, o Liborio", el que visita la lechería sita en Finlay y Marqués González. Se dió cuenta al señor Juez Correccional de la 4ta. sección.

HURTO

Wilfredo Mazón Noroña, Procurador Público, vecino de Presidente Zayas núm. 8, a nombre de Enrique Hausman, vecino de Zulueta número 36, denunció del hurto de 400 paquetes de cuchillas al B. J. M. Fernández, vecino del Camagüey en la calle Hermanos Agüero número 2. Se dió cuenta al señor juez de Instrucción de Camagüey, por estimar el denunciante que lo sustraído tiene un valor de $165.00.

DAÑO A LA PROPIEDAD

Sixto Esmerando Alvarez López, vecino de Acosta 33, denunció que en la mañana de hoy, se presentó en la casa calle de Cuba núm. 116, de la que es arrendataria su esposa Antonia Mercega, un individuo de raza blanca, cuyo nombre ignora, pero que fué presentado al señor Vicente González, encargado de dicha casa, como engrasador de una bomba "Pratt", y que este individuo en la mañana de hoy, al engrasar dicha bomba le sustrajo distintas piezas dejando sin agua a los inquilinos y manifestando que se llevaba dichas piezas porque el señor Pedro del Valle, apoderado de los dueños de dicha finca, no le había pagado dicho motor, y teniendo a su juicio las expresadas piezas de la bomba un valor de $15 a $20. Se dió cuenta al señor Juez Correccional de la Primera Sección.

Miscelánea

INTERESANTE

LA MUJER Y EL HOGAR FELIZ

La obra más interesante que se ha publicado para el hogar. Son dos tomos lujosamente encuadernados en los cuales se encierra cuanto una mujer debe saber para que su hogar sea venturoso pues abarca desde las cosas más insignificantes hasta las más intrincadas de los deberes de la mujer. Como hija, esposa y madre. Durante este mes será obsequiado todo cliente que la adquiera, con un trimestre del magazine revista "El Hogar y la Moda" que son tres números al mes y un magazine de Lecturas. El precio de la obra actualmente es de $25.00 y el obsequio.

METERETE

La revista infantil más interesante amena e instructiva que se ha publicado son dos números al mes. Su precio $2.40 semestre, $4.80 al año. Suscriba a su hijito, es el mejor obsequio que usted puede hacerle.

OBRAS A PLAZOS

Podemos servir las obras más importantes de la actualidad a plazos comodísimos. Historia de Onke; Diccionario Salvá; Historia de la Moda desde 1830 hasta nuestros días; Historia del Arte; Fábulas Lafontain; Obras de Homero; Costumbres del Universo; Don Quijote; Mitología; Biblioteca del Contador; Geografía Universal; Historia Universal. Todas estas obras lujosamente encuadernadas podemos servirlas en plazos insignificantes

LIBROS DE COCINA

La Cocina y el Hogar $2.50; Interior Cocinero Cubano $150. Haga su pedido,

LIBRERIA ACADEMICA

Teléfono A-9421. Neptuno 18

Frente al Cine Encanto.
10d. V-25 En.

ANTES **DESPUES**

POR $2.50 DESAPARECEN SUS CANAS POR UN AÑO

Devolviéndole al cabello su primitivo color, hayan sido rubios, castaños o negros. Usando GOTAS SUBLIMES, garantizamos que no manchan, aplicándose con las manos como una loción de tocador. Depósito: Peluquería "Torre de Oro". Casa especial en pelucas y bisoñés para ambos sexos, fundada hace 23 años. Manzana de Gómez por Monserrate. Peluquería "Torre de Oro", Ramón Gualda. Telf. M.4282.

E150. 15d. alt.

De la Sociedad de Vivero y su Comarca

Cumpliendo lo dispuesto por el Reglamento la Ilustrísima sociedad de Vivero y su Comarca, ha convocado a los socios para la Junta Ordinaria y Extraordinaria de Elecciones, que habrá de celebrar el domingo 19, del corriente en los salones del Muy Ilustre Centro Gallego, a las 2 p. m.

El Presidente ruega a todos los socios que no dejen de concurrir a este acto, en el que se dará a conocer el movimiento económico y social de la sociedad y se elegirá a los que han de regir los destinos de la misma.

Actos Sociales de Concepción Arenal

Muy en breve "Concepción Arenal", deleitará a sus socios con dos magníficos actos sociales: Uno de ellos, el primero: Una suntuosa matinée bailable que se celebrará en el Campo de Deportes, Josefina y Avellaneda," el domingo 19 en la tarde.

El otro, transcendental para la Asociación, pues se enorgullece ésta con llevar el nombre de la que fué ilustre socióloga, dama benemérita y cultísima Concepción Arenal, y para ello se celebrará en conmemoración de su natalicio una Velada con selecciones acertadísimas, el señor Hernández Cabrera, tenor Canario muy estimado en esta sociedad y la interesante señora Herminia Regueira de Candia en los salones del Muy Ilustre Centro Gallego en la noche del jueves 30 venidero.

Nueva Sección de Recreo y Adorno

He aquí como quedó constituida la nueva Sección de Recreo y Adorno:

Presidente: Adolfo F. de Arriba, Vice:presidente: José Rodríguez; Secretario: Angel Tamargo; Vicesecretario: José Manuel Gayol.

Vocales: Maximiliano Pérez, Manuel Alvarez Suárez, Marcelino Martínez, Belarmino Gómez, Robustiano Pérez, José Larios, Telesforo Suárez, Florencio Muñiz, Amaro Lafuente, Antonio Fernández Arias, Marcos Vicente, Fernando Toraño, Bernardo Cuesta, Belarmino Canal, Manuel Rodríguez, Juan Gómez, Joaquín Suárez, Antonio González, Luis Menéndez, Sandalio Araces Pardias, Manuel García, Bernardino Valdés, Avelino Rodríguez, José Ramón Carreño, Benigno Cuervo.

Les deseamos los mayores éxitos a los animosos miembros de la Sección que preside el entusiasta Adolfo de Arriba.

Juntas Directivas

Yernes y Tameza; celebrará junta de elecciones el día 23 del actual, en el Centro Asturiano; a las 8 y 30 p. m.

N. del Concejo de Villaviciosa; celebrará Junta Directiva.

Riveras del Timbre y Valle de la Mahia; celebrará elecciones el día 23 del actual; a las 9 p. m., en el Centro Gallego.

Los Naturales de Salcedo; celebrarán Junta general el día 30 del actual; a las 8 y 30 p. m., en el Centro Castellano.

Vivero y su Comarca; celebrará Junta general ordinaria y extraordinaria el domingo 19 del actual; en el Centro Gallego.

SUSCRIBASE AL Diario de la Marina

Julián Orbón en el Centro Astur

El lunes próximo, a las 9 de la noche, se celebrará en tan importante Centro un solemne acto.

Nuestro talentoso compañero en el periodismo, señor Julián Orbón, hará entrega al Presidente del Centro del Album que le dedica la Diputación Provincial asturiana; documento elocuente, recuerdo del brillante homenaje que se rindió al mismo Centro en la villa de Avilés, con asistencia de las autoridades, corporaciones y representaciones de todos los sectores sociales, de la región, acto que se celebró el año de 1927 y que fué presidido por la señora Marquesa de Argüelles, en representación de S. M. la Reina de España.

Asistirán como invitados de honor, el Embajador de España en Cuba, señor Méndez de Vigo y el Presidente del Casino Español y del Comité de Sociedades Españolas, señor Alfredo Cañal.

Gran Foment Catalá

Y sus organizaciones.

Con entusiasmo indescriptible se acaba de reorganizar la Sección de Fiestas de esta Sociedad Catalana, y a juzgar por el espíritu juvenil de la misma y como ejército bien disciplinado se esperan acontecimientos fecundos que causarán grandes sorpresas a cuantos se interesan por esta cultural-artística y festiva sociedad regional de Prado y Neptuno.

El entusiasmo es grande, y hermoso para presentar a los señores asociados, fiestas originales, y de un gusto exquisito y refinado, y con esmerada organización, como se acostumbra en cada fiesta que celebran estos Catalanes del "Gran Foment".

Sabemos de grandes proyectos que paulatinamente daremos a conocer a nuestros lectores, afectos al período carnavalesco; se trata a si mismo de la organización de una original comparsa entre las Señoritas adictas al Comité de Damas y sección femenina de la Sección de Propaganda afiliadas, que con justicia llamara poderosamente la atención a cuantos aprecien el buen gusto y distinguen el arte con que estará confeccionado.

Esta Sección completamente organizada la componen nuestros amigos los señores.

Presidente: Enrique Pouget; Secretario: José A. Rodríguez y Administrador: José Antonio Aché.

Vocales: Antonio Cuencas, Antonio Gómez, Cándido Jimeno, Eladio Freire, Agustín Vazquez, Héctor Henry, Esteban Esteban, Nicolás Bustelo, Juan Romero, Teodoro Pérez, Silvio Valdés y Enrique Lozada.

Hogar Feliz

El estimado matrimonio señora Esperanza Cejas de Fernández, hermana política de nuestro estimado amigo señor Francisco Antúnez Alonso, Presidente de la Sección de Propaganda dela Asociación Canaria, y señor José Fernández Menéndez, han visto alegrado su hogar con el advenimiento de una preciosa niña, primer fruto de su venturosa unión.

Con tan grato motivo han sido muchas las felicitaciones recibidas por el distinguido matrimonio, a las cuales nos complacemos en unir la nuestra con los votos que formulamos por la dicha de la niña y de sus felices padres.

A los Socios del M. I. "Centro Gallego"

A los que nos interrogan todos los días, por carta o por teléfono, solicitando detalles relacionados con el plantel "Concepción Arenal" del Centro Gallego, les rogamos dirijan sus preguntas al teléfono A-5254, del mismo Centro donde se les dará cuantos datos soliciten con relación al citado plantel.

Nada hay mejor para el "cuidado de la cara" que la Crema de Afeitar y el Aqua Velva Williams.

La espuma Williams es la más húmeda de todas y la que más beneficia el cutis. Ablanda la barba *perfectamente*, permitiendo el afeitarse bien y cómodamente.

Como toque final, aplíquese el Aqua Velva Williams que vivifica el cutis, dándole una sensación exquisita. Cicatriza los rasguñitos y *conserva* la cara suave y fresca todo el día como la *deja* la Crema de Afeitar Williams.

Estos dos productos Williams ofrecen al hombre elegante en el mundo entero, un servicio eficaz para afeitarse. Cuando vuelva a comprar, pida la Crema de Afeitar y el Aqua Velva Williams.

Para obtener una muestra gratis, diríjase al Sr. Rafael Quintas, Manzana de Gómez 433. Habana.

CREMA de AFEITAR--AQUA VELVA

Williams

SOCIEDADES ESPAÑOLAS

Festival del "Día de la Candelaria"

El primer domingo de Febrero próximo, conforme hemos anunciado en otras ocasiones, se celebrará el grandioso festival que bajo el título que sirve de epígrafe a estas líneas, vienen organizando entusiastas jóvenes de la colonia canaria, deseosos de proporcionar la oportunidad de rememorar el tradicional día de la Candelaria, la patrona del Archipiélago canario.

Los jardines de La Cotorra, lugar señalado para esta fiesta, habrá de recibir en ese día a las numerosas familias de la colonia que tanto se han venido interesando por conocer los detalles de ese festival que habrá de resultar un verdarero acontecimiento.

Sabemos que numerosos elementos canarios de San Antonio de los Baños, Bijines, San José de las Lajas, Caimito, Bejucal, Minas y Guanabacoa se proponen asistir a esta fiesta, dado que han solicitado un considerable número de entradas que al precio de sesenta centavos se encuentran a la venta en los establecimientos más conocidos de dichas localidades.

Correspondiendo a preguntas que se nos hacen, podemos participar que llamando al teléfono A-5198 podrán obtenerse los informes que se deseen con relación a esta fiesta que constituirá un verdadero acontecimiento.

A divertirse en los jardines de La Cotorra, es la consigna.

Gran Fiesta del "Club Piloñés"

El día 26 del corriente y en el amplio y cómodo salón del "Cerro Moderno" tendrá efecto la gran fiesta con que los piloñeses de la Habana pondrán nuevamente de manifiesto el esplendor que en ellas son carácter genuino y necesario.

A las 12 m. del citado día se procederá a servir el almuerzo que en honor de los expresidentes de la Sociedad ofrecen los miembros de la unta Directiva como un simpático acto de gracias por los esfuerzos rendidos en pro del auge social. Esta comida intima será de limitado número de comensales, de manera que cualquier asociado que deseare asistir tendrá previamente que proveerse de su invitación antes del día 24, la que pueden adquirir en cualquiera de los siguientes lugares: Peletería "Venecia", Galiano número 107; en Estrela número 53 y en Aguiar número 35.

Después de paladear el suculento y bien aderezado almuerzo, tendrá lugar una matinée bailable en honor de todos los asociados y sus familiares, la que será amenizada por una gran orquesta.

Ponemos en conocimiento de los señores asociados del Club Piloñés que para poder tener acceso al local durante la celebración de la matinée será requisito indispensable la presentación a la Comisión de Fiestas del recibo del mes de Enero. Las señoras y señoritas que acostumbran a prestigiar las fiestas de esta sociedad con su presencia, podrán penetrar en el salón sin requisito alguno.

Ya lo saben, pues, los piloñeses: a pasar una tarde agradable al próximo domingo día 26 en el "Cerro Moderno".

TOS

Para que su tos no empeore NO TOSA *Tome* Miel y Alquitrán de Pino del Dr. BELL

Producto de "LA CAMPANA"

SOCIEDADES CUBANAS

EL BAILE INFANTIL.—Para esta noche tiene anunciado un gran baile de sala en honor de sus asociados e invitados, el Club de la Calzada de Jesús del Monte 360.

Será esta la primera fiesta bailable celebrada por la Asociación de Antiguos Alumnos en el presente año, existiendo verdadero interés por ella entre las muchas simpatizadoras que tiene en la Ciudad Nueva.

Será ejecutado en este baile un buen programa bailable por una orquesta y un sexteto.

Esta sociedad tiene en proyecto la celebración de una magna fiesta de pensión para asociados, que llevará por título El Carnaval de la Víbora.

Será una fiesta atractiva la del 8 de febrero.

OTRO BAILE PARA HOY.—El Club Latino, novel institución que con tan buen acierto dirige el conocido joven Nicolás Duarte, estará mañana sábado de fiesta.

En su local social, Tenerife 84, se celebrará un gran baile para sus numesos asociados.

Han sido contratado para este baile dos magníficos conjuntos que harán las delicias de los bailadores.

El programa está a cargo de la Comisión de Fiestas y en él estarán incluidas las más modernas y más en boga piezas bailables.

El comité de damas acudirá en pleno para darle mayor entusiasmo a la fiesta.

Es de esperar el mejor de los éxitos en la fiesta que mañana celebra el Club Latino.

UNA MATINEE MAÑANA.—En los hermosos salones de la finca Las Piedras, en San Francisco de Paula, se celebrará mañana domingo una gran matinee que es organizada por los comités que defienden la candidatura de la señorita Silvia Solís.

Entre los muchos admiradores que tiene la señorita Solís, existe gran interés por su fiesta, toda vez que será este el último esfuerzo dado el próximo fin del concurso.

La señorita Solís no podrá hacer acto de presencia en la fiesta por guardar luto reciente.

Le deseo un buen éxito.

IMPORTANTE REUNION.—El pasado miércoles se reunieron en el local del Club Deportivo La Purísima, Tamarindo 17, un grupo de entusiastas socios de la Asociación de Enfermeros y Alumnos de Cuba, con el objeto delanzar una candidatura para las elecciones que se celebrarán próximamente.

Después de un ligero debate, fué confeccionada la siguiente candidatura que con grandes muestras de entusiasmo fué acogida por los interesados:

Hela aquí: Presidente, señor Manuel González, distinguido amigo; Vicepresidente, Gervasio Miranda; Secretario, Andrés Carreras D.; Vice, Florencio Santiesteban; Tesorero, José Aneiros D.; Vice: Ramón Vaquero; Vocales: Diego Breves; Alfredo Rubio; Angel Parga; José Galán; Francisco Carrasco; Jesús Rodríguez; José María Iglesias; Eulogio Alvarez; José Díaz y Ramón Curras.

CLUB COSMOPOLITA.—Hoy sábado, se celebrará en este club de la barriada de Puentes Grandes, un gran baile de sala de pensión, para sus numerosos asociados.

El programa bailable será interpretado por la reputada orquesta del profesor Calabaza y por un sexteto.

Los numerosos simpatizadores del Club Cosmopolita, harán acto de presencia en este baile que tiene todas las probabilidades de constituir el más lisonjero de los éxitos.

La comisión de puerta exigirá a las damitas la presentación de la invitación.

Suscrita por su presidente, señor José Sánchez, recibimos una atenta invitación, la que agradezco.

ENRIQUE PORTO.

Toma de Posesión en el "C. Vasco"

Nos informa nuestro particular amigo señor Federico Gaviña, secretario del Centro Vasco, que el día 19 del corriente a las tres de la tarde tendrá efecto la toma de posesión de los nuevos directivos que fueron electos en la junta general ordinaria celebrada el día 12, que son los siguientes:

Celestino Joaristi, presidente; Venancio Zabaleta, primer vicepresidente; Manuel Otaolaurruchi, segundo vicepresidente; Federico Gaviña, secretario; Andrés Larrazábal, tesorero; Félix Echaverría, vicesecretario; Ceferino López, vicetesorero y vocales Jesús Echevarría; Carmelo Olondo Francisco San Martín; Eusebio Mandiola; Rafael Labarta; José María Gendra, que juntamente con Roque Monasterio; José Echegoyen; Eugenio Garciarena; Vicente L. de Arechaga; Eugenio de P. Goñi y Santiago Aranegui, formarán la junta directiva que ha de regir los destinos del Centro Vasco.

El presidente reelecto señor Celestino Joaristi, invita a todos los asociado para que con sus familiares asistan a este acto, después del cual invitará a todos los asistentes con un suculento ponche, bocaditos, tabacos, etc., con la esplendidez en el peculiar, terminando la fiesta que un asalto bailable que está preparando el presidente de la Sección de Fiestas señor Roque Monasterio.

El asalto bailable estará a cargo de una gran orquesta.

Posesión de los del Club Carreño

Tomaron posesión de sus cargos los miembros que compondrán la Junta de Gobierno de este Club durante el presente año; siendo los señores siguientes:

Presidente: Ramón Díaz Rodríguez. Vice: Víctor Prendes Rodríguez. Tesorero: Ramón Fernández González. ice: Manuel Alvarez Prendes. Secretario: Manuel G. Barrosa Arrindo. Vice: Eduardo Rodríguez Fer.

Vocales: Silverio Cuervo Pérez, Eduardo Rodríguez, Díaz, Francisco León Nieto, Ramón Rodríguez, Rodríguez, Alberto Prendes Prendes, Manuel Suárez López, Manuel Rodríguez, García, Aniceto Suárez Martínez, Victoriano Martínez Cuervo y Segundo Menéndez Fernández.

Después de tomada la posesión de sus puestos, el Presidente señor Rodríguez pronunció breves palabras expresando a sus compañeros su interés marcado en lavorar por el engrandecimiento del Club y ruego muy encarecidamente a los nuevos miembros de la Directiva, le ayuden que con un pequeño esfuerzo de cada uno haga por amor a la sociedad, ésta continuará en el mismo lugar de gloria que hace tantos años conserva por su organización.

También fueron nombrados Presidente de la Comisión de Fiestas, el señor Víctor Rodríguez, y de Beneficencia Eduardo Rodríguez Díaz y de Propaganda Silverio Cuervo Pérez, nombramientos que fueron aplaudidos.

Tomó Posesión la Directiva Zamorana

Hoy sábado en los salones del Centro Castellano, se celebrará el acto de tomar posesión de sus cargos los nuevos directivos electos para regir la Colonia Zamorana de Cuba. El presidente saliente, el entusiasta zamorano señor Claudio Luelmo, entregará las riendas del gobierno al no menos entusiasta, Sr. Ulpiano López que lleva en cartera numerosos proyectos beneficiosos para la colectividad y para la unión estrecha entre todos los zamoranos de Cuba

Las bellas zamoranas que tanto realce dan a las fiestas de estos simpáticos castellanos acudirán al acto. Así como los socios de honor doctor Costales Latatú y señor Ricardo Veloso, tan queridos por todos los zamoranos. También han sido atentamente invitados los presidentes de todas las Colonias y Clubs castellanos, y el presidente del Centro D. Elías Rada, y los cronistas de Sociedades Españolas.

Una alegre fiesta de camaradería, recordando la tierra zamorana, tan querida por todos sus hijos, haciendo votos por su progreso cada día mayor y haciendo planes para poder dar un "viajecito" a comer los ricos garbanzos de Fuente Sauce, de Villamor de los Escuderos, o, jugar a la barra en Fermoselle.

Los Naturales del Ayto. de Ortigueira

En la junta tenida con los que han formado parte de la Junta Fundadora de la Asociación de Beneficencia y Protección Mútua de los Naturales del Ayuntamiento de Ortigueira y los miembros de la primera junta de Directiva, cumpliendo con lo que estatuye el artículo 33 del Reglamento General, han sido electos los siguientes señores:

Presidente del Consejo, señor José Piñón Abella; vicepresidente, señor Esteban Guerrero; secretario, señor Enrique Prieto; vicesecretario, señor Pedro Vázquez Ferro; tesorero señor José Bouza y Bouza y vicetesorero señor Abelardo Piñón.

Vocales: señores Gervasio Rodríguez; Benito Castro Orjales; Ceferino Pérez Catá; Amable López Pérez; Vicente Lamelas Campos; Manuel Díaz Ramil y José Antonio Prieto.

Este Consejo es para velar porque se cumpla lo estatuído en el Reglamento General y que los miembros de la directiva que cumplan con la obligación que se han impuesto, evitando todo favoritismo o influencia política.

GARGANTOL

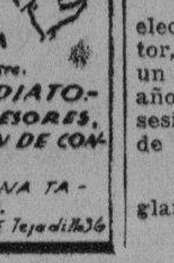

TABLETAS MARAVILLOSAS EN EL TRATAMIENTO DE LAS AFECCIONES DE LA GARGANTA.

FARINGITIS, LARINGITIS AMIGDALITIS, RONQUERA ESTADOS CATARRALES etc. etc.

ALIVIO INMEDIATO.-

DE UTILIDAD PARA PROFESORES, ARTISTAS, ORADORES, A FIN DE CONSERVAR LA VOZ CLARA.

DISUELVASE EN LA BOCA UNA TABLETA CADA TRES HORAS.

Laboratorios del DR. A. C. BOSQUE Tejadillo 36

Homenaje al Pdte. del C. Valenciano

Quedan pocas horas ya para celebrarse el gran banquete homenaje que los "Ches" del Centro Valenciano, ofrecen a su Presidente electo, señor don Adolfo Galindo, en premio a su labor meritísima y como consecuencia de haber sido elegido piara tan importantísimo cargo.

Como ya hemos indicado a nuestros lectores, este acto ha de tener lugar en los Jardines de La Tropical, en el salón Ensueño, a las doce del día.

Hasta las 10 de la noche de hoy, se reciben adhesiones para este acto, recordándoles a los señores asociados de la prestigiosa entidad, que hasta esa hora pueden solicitar su tickets para el Banquete, siendo su precio de tres pesos.

Asistiremos al banquete de nuestro buen amigo, señor Galindo.

UN DIA EN VALENCIA

¿Qué será? Pues solamente el gran festival que celebrarán los valencianos próximamente en todos los jardines de La Polar, a beneficio de su humanitaria Sección de Beneficencia, del Centro Valenciano, que lleva realizado un record de cosas buenas que asombra.

Pronto el Comité de Damas, comenzará a laborar a ese fin, de organizar un sinnúmero de atractivos, que ha de sorprender a la colonia Valenciana de la Habana.

Daremos algunos detalles sobre el particular, e informaremos a nuestros lectores, de todo lo relativo a este festival benéfico.

Las Triunfadoras en el "C. Balear"

En la última junta celebrada por la Directiva del Centro Balear, se tomaron acuerdos de gran importancia, entre los cuales podemos dar a conocer los de más interés para todos los asociados.

Tan pronto como quedó abierta la sesión acordaron los directivos de la gran entidad regional que una comisión integrada por varios miembros de dicha junta visiten a los señores que directa o indirectamente intervinieron en la organización del Certamen de Simpatía del Festival celebrado en La Polar, para felicitarlos por el éxito obtenido.

También acordaron los señores que forman la junta de gobierno del progresista Centro Balear, la celebración el próximo domingo de una reunión conjunta de todas las Secciones y sus respectivos Comités de Damas, que tendrá lugar en los salones sociales Habana 198, con objeto de hacer entrega a las triunfadoras de los premios que obtuvieron en el Reinado de Simpatía celebrado.

Creemos inútil el augurar un éxito más a los señores del Centro Balear, con motivo de la entrega de los premios a las lindas señoritas que obtuvieron brillantemente los cuatro primeros lugares en tan original Certamen de Simpatía.

Las señoritas Esperanza Tazón, elegida Reina y las señoritas Cristina Aguiar, María Oliva Iglesias, Estrellita Mata y Herminia Fraga, serán las que el próximo domingo recibirán de manos del señor Bartolomé Palmer, digno Presidente del Centro Balear, los premios obtenidos en tan reñida justa de simpatía.

Muy concurridos han de verse con tal motivo los salones del Centro, pues todos los socios y asociadas esperan con impaciencia a que llegue la hora de asistir a tan trscendental acto social.

Las Elecciones de los Montañeses

El domingo día 19 del actual se celebrarán en el Centro Montañés, las elecciones para elegir dos vicepresidentes, Secretario y Vice, Tesorero y vice y los vocales que determina el reglamento.

Se disputan el triunfo dos candidaturas, la del Comité Pro Centro Montañés, Puente-Cervera Falla, y la del Partido Reformista, Cortines Salaya. Ambos grupos laboran con entusiasmo y corrección, tratando de lograr el triunfo. Como los montañeses son todos ellos amantes de su institución, correctos y cívicos, darán una nueva prueba de su condición, luchando con entusiasmo pero dentro de las normas y leyes del honor y de la cortesía. Ambos partidos recomiendan a sus afiliados el mayor entusiasmo dentro de las normas de la corrección, procurando todos ir provistos de carnets de identificación, para poder identificarse ante los funcionarios electorales del Centro.

Una nueva prueba de su cultura y de su amor al centro darán los montañeses el día 19 y una vez celebrada la elección, vencedores y vencidos olvidando diferencias de nombres, laborarán juntos por el mayor auge del Centro la representación en Cuba de la amada tierra montañesa.

El Dr. La Puerta y "Dependientes"

Ha sido dado de alta, casi totalmente restablecido, el doctor Ramón A. de la Puerta, que se encontraba gravemente enfermo en "La Purísima Concepción". El doctor de la Puerta fué miembro de la directiva y en carta reciente dice a la Asociación de Dependientes que está muy agradecido a la Casa de Salud y que desde su hogar envía un cariñoso saludo a todos los amigos que se interesaron por su salud.

Nuestra enhorabuena.

Sociedad de Beneficencia de Naturales de Galicia

CITACION

Las dos Juntas generales que prescriben los artículos 30 y 33 del Reglamento de esta Sociedad, tendrán efcto en el presente año, los domingos 19 del mes actual y 2 del próximo Febrero, a las dos de la tarde en los salones del Muy Ilustre Centro Gallego.

En la primera se dará cuenta de la Memoria anual, y se verificará la elección para el bienio de 1930 a 1932 de los cargos siguientes: Cub-Director, Vice-Tesorero y Secretario por dos años; 25 Consiliarios por dos años, un Consiliario por un año, 8 Suplentes por dos años 2 Suplentes por un año, y la Comisión Glosadora de Cuentas; y en la segunda tomarán posesión los señores electos, y dará cuenta de su informe la citada Comisión de Glosa.

Y en cumplimiento de lo dispuesto en el artículo 29 del expresado Reglamento, tengo el honor de citarlo a usted como citación a dichas Juntas.

El Secretario, **Manuel Fernández Taboada.**

INGLES Enseñado por una Señorita

METODO NUEVO, Sorprendentes resultados en pocas semanas. Garantizo por escrito que el discipulo leerá, hablará y escribirá correctamente el inglés en corto tiempo. 25 cts. por lección. Doce años de experiencia. Sirvase escribir para informes a la SRTA. BLANCHE FISHER. Dept. 18 1264. LEXINGTON AVE. NEW YORK.

M.E.C.D. 2016

Noticias que Interesan a los Choferes

SUCESOS DE POLICIA

En Teniente Rey y Monserrate chocaron el camión 55938, manejado por Dieguez Pérez y el ómnibus 51310, de la empresa Cuba, que era canducido por Emilio Verde García, recibiendo averías.

El doctor Posé Romaguera, vecino de Empedrado 16, denunció que al transitar por Cuba y Tejadillo con el auto 7508, el automóvil 38426, que era manejado por Domingo Moreira Silva, chocó con su vehículo causándole averías.

Mario González González, chofer del auto 21479, denunció que en Mercaderes y O'Reilly, el ómnibus 50041 de la empresa Cuba, chocó con su vehículo, produciéndole averías que aprecia en 25 pesos.

Denunció en la Primera estación de policía Susano Ferrán Hernández, chofer del auto 37695, que al transitar por Compostela y Empedrado, el ómnibus 52339, de la empresa La Cubana, cuyo chofer se dió a la fuga, chocó con su auto produciéndole daños que aprecia en 4 pesos.

El tranvía 347, de Jesús del Monte y San Juan de Dios, que era conducido por el motorista 2794, y el auto 38283, manejado por Vicente Sánchez, chocaron en Obra pía y Cuba produciéndose daños.

En Galiano y Zanja chocaron los automóviles que eran manejados por Gumersindo Hernández Rodríguez, vecino de Jesús María 88, y Francisco Hernández Cárdenas, de J. Peregrino 12, ocasionándose averías los dos vehículos.

En Zulueta y Corrales chocaron el auto 21424, manejado por Vicente Blanco Dopazo y la ambulancia de la cárcel número 46, que conducía Dámaso García Ferro, recibiendo averías los dos vehículos.

Julio Jorge, natural de Siria y vecino de Rayo 69, fué asistido en el primer centro de socorro de contusiones en el brazo y antebrazo derecho, las cuales sufrió al transitar por Monte y San Nicolás y ser arrollado por el auto 39246, que era manejado por Juan Gómez Miedo.

Ramón Alejo Murguía, de 68 años y vecino del reparto Almendares, fué asistido en el segundo centro de socorro de contusiones en la región lumbar, las cuales recibió al transitar por Infanta y San Lázaro y ser arrollado por el auto 5550, cuyo chofer se dió a la fuga.

Enrique Bravo García, vecino de San Miguel 201, denunció que mientras tenía estacionado en Escobar y Reina el camión 61989, tres individuos desconocidos le hurtaron una caja conteniendo 24 botellas de licor, dándose a la fuga en el auto 38939.

Pedro Díaz López, chofer y vecino de Zanja 101, fué asistido en la casa de salud La Benéfica de una herida contusa de carácter menos grave en el dedo índice de la mano derecha, la cual se produjo casualmente al ser alcanzado por el ventilador de un automóvil que reparaba.

En Ayesterán y Lugareño chocaron la carretilla de manos número 70, conducida por Gerardo Hernández; el ómnibus 50815, de La Occidental, manejado por Julio Acosta González, y el camión número 62635, que conducía Ciro Varona Martell, recibiendo daños la carretilla.

El vigilante 1424 acusó a José Pérez Marsoa, chofer del camión 55990, de haberle desobedecido la señal de parada que le hizo en 23 y 30, porque en esos momentos iba a explotar un barreno en el desmonte que se realiza en dicha esquina, para el edificio de la décima estación de policía y una de las piedras que impulsó el barreno le causaron averías en el radiador y faroles al expresado vehículo.

En la calzada de Puentes Grandes chocaron el ómnibus 252, de la empresa Cuba, manejado por Leonardo Fernández Castro, y el carro de cuatro ruedas 20508 conducido por José Fraga Casal, recibiendo averías los dos vehículos y sufriendo Casal una herida contusa en la cabeza.

María López Herrera, de 61 años y vecina de La Ceiba, fué asistida en el tercer centro de socorro de contusiones menos graves diseminadas por el cuerpo, las cuales sufrió al transitar por dicho barrio y ser alcanzada por el automóvil 39719, que era manejado por Esteban Peña Ramírez.

El Guarda Jurado Manuel Calvo Miguel, acusó a Rafael Montes Pérez, vecino de Jesús del Monte 280 y a Manuel Cidrón Cabello, chofer y vecino de Agua Dulce 15, de que al requerirlo porque vejaban a una empleada del establecimiento situado en Jesús del Monte 278, le desobedecieron y le faltaron al respeto.

Benjamín Casielles, de 85 años y vecino de Marqués de la Torre 17, fué asistido en el centro de socorro de Jesús del Monte de lesiones leves por el cuerpo, que se produjo casualmente, al transitar por Fomento y Luyanó y tropezar con el camión 56295, que manejaba Valentín Pérez Gómez.

TRASPASOS DE AUTOMOVILES

Relación de los traspasos de automóviles legalizados en el Municipio por los siguientes señores: Alfredo Mínguez a Julio Sosa, cuatro Plimouth chapas números 38883, 38882, 38847 y 38894; un Ford chapa número 56818 y un Chevrolet chapa número 22548; Ricardo Vázquez a Plá y Aixalá un Buick chapa 38084; Compañía del Auto Universal, a Rosendo Forns, un Ford chapa 2029; Javier Fanego a Compañía del Auto Universal, un Chandler chapa 12757; Rosendo Forns a C. del A. Universal un Chevrolet chapa 683; Alvaro Fernández a la C. del A. Universal un Ford chapa 826 y Felisindo Rodríguez a Pedro Manso un Buick chapa 39952.

AUTOMOVILES CIRCULADOS

Por transitar con exceso de velocidad, fueron denunciados por la policía en el día de ayer, los automóviles siguientes:

DE LAS ESTACIONES

En las distintas estaciones de policía con que cuenta el Cuerpo de la Policía Nacional, no se formuló denuncia alguna en el día de ayer, por esta clase de infracción.

DEL TRANSITO

17112; 40074; 8141; 22303; 40008, en el Parque del Maine por el vigilante 921, Alipio Martínez.

DE LOS EXPERTOS

10, La Estrella Cubana; 13, Cubana; 13022, particularé 43417, particular; 56043, camión; 16906, particular; 37880, alquiler, en la esquina de 2 y 23, por el Experto Fernández de Lara.

Ozean Line

A Inglaterra Directo en
14 DIAS
M. S. "Rio Bravo"
Saldrá de la Habana para:
SOUTHAMPTON, BREMEN, BOULOGNE-SUR-MER (Francia)
sobre el 4 de Febrero
CUBA A MEXICO
M. S. "Rio Panuco"
Saldrá de la Habana para:
VERACRUZ, GALVESTON, Y TAMPICO, sobre el día 14 de Febrero
Para reservaciones, dirigirse a:
Lykes Brothers Steamship Agency, S. A.
Agentes generales para Cuba.
Lonja Nos. 404-408 Telf. M-6955
DirecciónCablegráfica "LYKES".

Línea *Holandesa Americana*

El magnífico trasatlántico de 25,620 toneladas de desplazamiento
"VEENDAM"
El preferido de la mejor sociedad.
Saldrá de la HABANA para Vigo, Coruña, Santander, Boulogne Sur Mer (tres horas y media de París) y Rotterdam
El día 5 de MAYO de 1930.
Regresará a la HABANA por los mismos puertos el día 10 de NOVIEMBRE partiendo de ROTTERDAM.
PROXIMAS SALIDAS

PARA EUROPA		Para VERACRUZ y TAMPICO	
Vigo, Coruña, Boulogne sur Mer, y Rotterdam.			
Vapor LEERDAM,	1 Febrero	„ SPAARNDAM,	25 Enero
„ SPAARNDAM,	22 Febrero	„ EDAM,	15 Febrero
„ EDAM	15 Marzo	„ MAASDAM,	8 Marzo
„ MAASDAM,	5 Abril	„ LEERDAM,	29 Mayo

Para más informes dirigirse a:
R. DUSSAQ S. EN C.
Oficios 22, 24 y 26 — Telefs. A 5639 y M 6278

Compañía del Pacífico

(The Pacific Steam Navigation Company)
Servicio de Vapores a
España, Francia, Inglaterra, Perú, Chile, Argentina, Uruguay, Brasil, Colombia, Venezuela, Guatemala, Costa Rica, Nicaragua, Salvador, Honduras, Ecuador, Bermudas, New York.
Próximas Salidas

A Europa
VAPOR "OROYA"
Enero 15
Vigo, Coruña, Santander, La Pallice, La Rochelle, Liverpool.
Vapor "Oroya", 15 Enero.
„ "Orcoma" 29 Enero.
„ "Orita" 12 Febrero.
„ "Orduña" 13 Marzo.
„ "Oropesa" 19 Marzo.

A Centro y Sur de América
Vapor "Essequibo" 27 En.
„ "Oropesa", 2 Feb.
„ "Orbita", 16 Feb.
„ "Ebro", 24 Feb.
„ "Oroya", 2 Marzo.
„ "Orcoma", 16 Marzo.

NEW YORK
Ida y vuelta $130
Con derecho a retornar diariamente por tren "Havana Special"
VIA KEY WEST
Vapor "Essequibo". 10 Enero — „ "Essequibo". 7 Marzo.
„ "Ebro". 7 Febrero. — „ "Ebro". 4 Abril.
Para informes generales, reservaciones, fletes, etc.
AGENTES GENERALES:
DUSSAQ Co. Ltd.
Palacio del Centro Asturiano
Teléfonos A-6540 y A-7218.—Habana.

LA HORA OFICIAL PARA LA POLICIA

Las Estaciones se guiarán por un reloj de la Jefatura

Por el Jefe de Policía, fué dictada ayer tarde la siguiente circular:

"A fin de que las Estaciones y demás dependencias del Cuerpo, tengan una hora oficial uniforme, se hace saber que ha quedado instalado en el pasillo de esta Jefatura, en la pared que está detrás de la mesa del Oficial de Guardia, un reloj eléctrico por el cual se regularán todos los demás.

Las Estaciones y Departamentos ajustarán sus relojes todos los días a las ocho de la mañana y cinco de la tarde o más veces si fuere necesario, solicitando la hora del individuo que esté de servicio en la referida mesa.

J. PERDOMO, M. M.

Teniente Coronel del Ejército. Jefe de Policía en Comisión.

NUEVAS MARCAS PARA EL GANADO

Marcas de hierro concedidas. Títulos de propiedad expedidos

Se han concedido las marcas de hierro para señalar ganado que solicitaron registrar los señores Miguel Hernández del Sol, Enrique Aldón Pérez, Gonzalo Hernández Sol, Isidro Rojas Gómez, Rafael Pérez, Avelino Mujica y Pérez, Marcial Hernández y Rodríguez, Juana Mejías viuda de Rivera, Manuel Fereriro Crespo, Fernando Alarcón Rubio.

Se han expedido los títulos de propiedad de marcas de hierro para señalar ganado que solicitaron registrar los señores Manuel Cabrera Rosales, Zacarías Reyes, Francisco Lemes Acosta, Tomas y Angel Novoa, Enrique García Díaz, Angel López Venegas, Agueda Castellanos Carmenates, Grato González y Longeria, Lucas Munive, Alejo Abreu, Manuel Otero, Jesús Leiva López, Obdulio Telles y Machado.

SERIEDAD Y SOLVENCIA

FUNDADA EN 1861 — THE LONDON & LANCASHIRE INSURANCE Cº LTD — Fondos Totales £21.670.052
SEGUROS CONTRA INCENDIOS
THE MARINE INS. CO. LTD.
Fundada en 1836
Fondos Totales: £2.979.000
SEGUROS MARITIMOS EN GENERAL
Valores y efectivo por correo Certificado
Agentes Generales en Cuba:
GALBAN LOBO CO., S. A.
Pi y Margall 16. — Teléfonos: A-1186, A-1187, A-1188

SERIEDAD Y SOLVENCIA

Calzado Español de Ciudadela

LO MEJOR QUE SE IMPORTA PARA CABALLEROS, EN TODAS LAS FORMAS.
PRECIOS MODICOS
LA MARINA — ANTIGUA PELETERIA — CASA FUNDADA EN 1854 — DE LUZ
A. PUJOL, HABANA — LUZ Y OFICIOS, TELÉFONO A-1430

SANATORIO "DOCTOR PEREZ VENTO"

Enfermedades nerviosas y mentales. Para señoras exclusivamente
CALLE BARRETO NUM. 62, GUANABACOA.

NECESITAMOS 10.000 PERSONAS

que quieran aprovecharse de esta oportunidad para aprender inglés en poco tiempo, con un nuevo, fácil y práctico método. El precio es barato y el éxito bueno. No pierda un momento más y mándenos su nombre y dirección y recibirá pronto interesantes informes gratis.
Es un método distinto.
EL INSTITUTO UNIVERSAL (D-56)
128 East 86th. Street.
New York City, N. Y.

DINERO

DEL 1 AL 5 0/0
CON GARANTIA DE JOYAS
"LA PERLA"
ANIMAS 84, casi esq. a GALIANO
13786 18 enero 18

ZALDO & Co.
Cuba 76-78 Habana
COMPRA Y VENTA de valores y propiedades. Administración de bienes. Inversión de capitales. Representaciones. Cambios extranjeros Agentes Generales de The Fine Art & General Insurance Co. Ltd., Compañía Inglesa de Seguros contra Incendios. E-2442 Indf. 1o. Oct.

DEPARTAMENTO DE COLCHONETAS, COLCHONES, COJINES, ETC.

Nuestro Departamento de colchones, colchonetas, alfombras, mosquiteros, cojines, etc., etc., presenta el surtido más completo de estos artícuulos.

Colchones y colchonetas, en todos los tamaños y calidades, desde $1.80, cojines de seda desde $4.00, cestos de mimbre desde $4.00.

Mosquiteros para cama de una persona desde $2.00.

Mosquiteros con su aparato, a $6.50.

Colchones y colchonetas para niños en todas las calidades y precios. Mosquiteros desde $1.50.

También hemos recibido cojines de piel, en formas y colores variados, muy de moda para adorno y para automóvil, gabinetes y oficinas.

Edredones de seda en colores enteros y floreados.

Todos estos artículos pueden verse en el mismo departamento de colchones, colchonetas, etc.

EL ENCANTO
E-955 Indf. 1 Mayo

Directorio Profesional

ABOGADOS Y NOTARIOS

DR. MANUEL ARANDA MUÑOZ
Abogado.
Asuntos hipotecarios, herencias, toda clase de asuntos civiles. Mercaderes número 9. Departamento 3. Teléfono M-61-73.
E-2054 Indf. 1 Sepbre.

DR. FELIPE RIVERO Y ALONSO
Abogado y Notario
Abogado Consultor y Notario de la Asociación de Detallistas de la Habana. Notario de los Centros "Asturiano", "Balear" y "Cafés"
ESTUDIO DE ABOGADO DE LOS DOCTORES
Felipe Rivero y Alonso, Manuel F. de Cuca, Ricardo Elizalde e Hidalgo-Gato, Angel Radillo y Gancedo, Eduardo Bolívar Herrera.
Procurador: Urbano E. Gómez Cádiz. Chacón 35, bajos. Edificio de la Asociación de Detallistas de la Habana. Teléfonos M-1472 y A-3142. Cable: Rizenca.
E-2015 Indf. 1 Sep.

SAUL SAENZ DE CALAHORRA
ABOGADO Y NOTARIO
DOMINGO CLARENS Y CINTAS
Abogados
ARQUIMIDES MERZEAU
Marcas y Patentes
Notaría: Máximo Gómez 13, Regla. Bufete: Aguiar 43, bajos. Telf. A-5024.
E-2056 Indf. 1 Sepbre.

DOCTORES EN MEDICINA Y CIRUGIA

DR. JOSE J. CHALONS
Médico Cirujano
DIRECTOR DE LA CASA DE SALUD "LA PURISIMA CONCEPCION" JEFE DE CLINICA DEL HOSPITAL "LAS ANIMAS"
Enfermedades infecciosas; sifilíticas y venéreas. Rayo 2, altos, esquina a San Rafael. Consultas de 3 a5. Telf. M-2655.
E2042 Indf. 1 Sept.

Si Ud. carece de trabajo, necesita vender algo, alquilar una casa, extender su clientela u obtener un servicio cualquiera, no vacile en utilizar los Clasificados del DIARIO, pues en el acto obtendrá lo que desea.

Profesionales

DR. J. LYON
De la Facultad de París. Especialidad en la curación radical de las hemorroides sin operación. Consultas de 1 a 3 p.m. diarias. Consulado 19 (altos), entre Prado y Genios.
E2052 Indf. 1 Sep.

DR. RODRIGUEZ CUELLAR
Especialista: Pulmones, corazón, Sistema Nervioso. Tratamientos por suerovacunas. Inyecciones Calcio y Oro intravenoso. Fisioterapia. Planes para Circulación, Sangre, Riñones, Estómago, Sexuales, 700 enfermos tratados con éxito por Reflejoterapia del Trigémino (técnica propia por suerofulguración, sin quemar. Parálisis, Reumatismo, Impotencia, Enfermedades Crónicas). Consulta: $5.00. Reconocimiento $10.00 (incluyendo examen Rayos X-Flouroscopia). Virtudes 130. 2 a 4 p.m. Teléfono U-8033.
E2025 Indf. 1 Sept.

DR. MANUEL TEJERIZO
De las Facultades de la Habana y Madrid. Garganta, nariz y oídos. Consultas: de 2 a 5. Telf. U-3520. San Lázaro 370 (altos) entre Aramburu y Hospital.
E2058 Indf. 1 Sept.

Dr. Manuel González Alvarez
CIRUJANO DE LA ASOCIACION DE DEPENDIENTES
Cirugía en General
Consultas todos los días de 4 a 6 de la tarde. Campanario 59, entre Neptuno y Concordia. Teléfono A-[illegible]02. Residencia particular: Calle 9 núm. 83, entre F y G. Vedado. Teléfono F-2441.
E2059 Indf. 1 Sept.

DRA. AMADOR
Especialista en Vías Digestivas
Dispepsias; Ulceras gástricas; Colitis en todas sus formas; enteritis y demás enfermedades causadas por la mala digestión. Consultas: de 1 a 3, en Reina 90. Pobres, los jueves.
E2839 30d. 31 Dic.

DR. MANUEL GALIGARCIA
ENFERMEDADES NERVIOSAS Y MENTALES
Especialista de la Asociación Canaria Médico de Visita de los Servicios de Nerviosos y P. Enajenados del Hospital Calixto García. Ayudante de la Facultad de Medicina. Consultas de 3 a 5, diarias. J, 211 (bajos) entre 21 y 23, Vedado. Primer reconocimiento, $10.00; siguiente, $5.00. Telf. F-2775. Sanatorio para tratamientos en Arroyo Naranjo.

DR. PEDRO MONTALVO
MEDICINA GENERAL, especialmente enfermedades del estómago, intestinos y del pecho. Oficina en Belascoaín núm. 79, de 2a 4. U-5050. Avisos en el F-1972.
E2980 Indf. 6 Dic.

DR. H. FERNANDEZ AGUIRRE
MEDICO CIRUJANO
Especialista de los Hospitales de París. Enfermedades de los pulmones; tuberculosis en general. Perseverancia número 7. Teléfono M-1181 y M-1451.
E2044 Indf. 1 Sept.

DR. JOSE E. RETURETA
Especialista: En piel, sífilis, vías génito-urinarias. Tratamiento especial de la gonorrea aguda y crónica Gota militar. Chancro. Diatermia, etc. Curas garantizadas. Pobres, martes y sábado, gratis. San Lázaro 316. Consultas de 1, 3 1|2. U-2569.
E—1—30 df Feb. 6

GRATIS
Consulta, reconocimiento, Rayos X, inyecciones; 5 análisis: sangre, orina, esputos, exudados, heces fecales; cura uterina, etc., raspado. Turno para entrar: $0.50, $1, $2. Pobres, gratis el primer día. A domicilio, visitas en la Habana: $1.00; en sus barrios vecinos, $2.00; partos, $5.00 y $10; cura uterina $3.00. Para llevar: Planchas $2.00; análisis $1.00 y $2.00.
POLICLINICA INTERNACIONAL
Director, Dr. David Cabarrocas y Ayala. Lealtad núm. 143, entre Salud y Dragones Teléfono A-0344.

DR. RICARDO ALBALADEJO
Especialista en vías urinarias. Tratamiento especial para la blenorragia; impotencia y reumatismo. Electricidad médica y Rayos X. Prado 62, esquina a Colón. Consultas de 8 a 12 a.m. y de 1 a 5 p.m. Teléfono A-3344.
E2601 Indf. 20 Nov.

DR. R. REPILADO
Especialista en Vías Urinarias y Enfermedades Venéreas; Cistocopia y Cateterismo de los uréteres; Cirugía de Vías Urinarias. Consultas: de 10 a 12 y de 3 a 5 p.m. Empedrado 49. Teléfonos M-9592. F-6406.
E2235 Indf. 21 Sept.

DR. GUILLERMO LOPEZ ROVIROSA
Enfermedades de las Glándulas Internas; Nutrición, Nerviosas y Mentales. Debilidad sexual; pérdidas; impotencias. Niños anormales, atrasados, raquíticos. Bocios. Afecciones de la piel y de la sangre. Dispepsia. Colitis; Vías respiratorias; Rayos Ultravioletas aplicados al tratamiento de las afecciones de la piel, acne, etc.; caída del cabello; calvicie; raquitismo; anemias, etc. Electroterapia; corriente D'Arsonvalización; diatermia; extirpación de verrugas, etc. Calle 23 esquina a 22, Vedado; de 5 a 7 p.m. Domingos, de 4 a 1. Consultas por correspondencia, $6.00 Giro postal. Telf. F-6433.
E2033 Indf. 1 Sept.

DR. JOSE VARELA ZEQUEIRA
Profesor de Anatomía de la Universidad. Cirujano Jefe de la Asociación Cubana de Beneficencia. Cirugía en general. Especialidad: Cirugía de la mujer. Consultas: de 4 a 5. Gervasio 126, entre San Rafael y San José. Teléfono U-5410.
E2048 Indf. 1 Sept.

DR. J. M. VERDUGO
DE LA FACULTAD Y HOSPITALES AMERICANOS Y PARIS
Estómago e intestinos
Tratamiento eficaz de la úlcera estomacal y duodenal, y de la colitis en cualquiera de sus períodos. Hígado y afecciones de la nutrición. Consultas: de 1 a 3. Horas especiales, previo aviso. Prado 60 (bajos). Telf. A-4425.
E2035 Indf. 1 Sept.

DR. MARIO DEHOGUES
ESPECIALIDAD EN ENFERMEDADES DEL CORAZON
Tratamiento eficaz de la Angina de Pecho; Hipertensión Aterial Disnea (falta de aire); Agitación; Palpitaciones, etc. Consultas diarias: de 3 a 5 p.m. Consultas especiales: de 10 a 11 p.m., previo aviso. Gratis a los pobres.
Gabinete: San Lázaro 316, Telf. U-2569, Habana. — Domicilio: Calle 8a. Nº 55, Telf. I-2534, Víbora.

DR. ABELARDO LABRADOR
Consultas gratis para pobres, de 8 a 12 de la mañana. Pagas, de 3 a 6 p.m. Angeles 8, entre Reina y Estrella. Teléfonos A-0801 y U-2256. Especialidad en enfermedades de señoras; flujos crónicos; metritis; etc. Partos; venéreo y sífilis; riñones; diabetes; reumatismo crónico; emblanquecimiento. Tratamientos especiales por inyecciones Neosalvarsán, etc. Se hacen radiografías a precios módicos. Blenorragias; enfermedades del corazón.
E2019 Indf. 1 Sept.

Profesionales

Corporación Clínica
LUZ 24. TELEFONO A-8515. ENTRE COMPOSTELA Y HABANA. AGRUPACION DE MEDICOS CIRUJANOS Y ESPECIALISTAS. SE TRATAN TODAS LAS ENFERMEDADES
Piel y Sífilis. Tatuajes, verrugas, manchas, etc. son quitadas. Venéreo, flujo, gota, blenorragia, debilidad sexual impotencia. Rayos X. Violeta electricidad, masajes medicinales y Radium. Garganta, nariz y oídos (ojos). Niños y señoras. Y demás enfermedades. Parteros y comadronas. Inyecciones y análisis en general. Cauterizaciones al Trigémino. (Almorranas curadas radicalmente sin operación). Consultas $2.00. Los tratamientos precios económicos Atenciones día y noche.

"Policlínica Habana"
Suárez 32. Teléfono M-6233
DR. GUILLERMO LEON
Director Facultativo
Medicina y Cirugía general Especialidad en enfermedades venéreas. Consultas de 1 a 5 de la tarde y de 8 a 9 de la noche. Consultas especiales dos pesos. Reconocimientos $2.00. Enfermedades de señoras y niños. Garganta, nariz y oídos. (OJOS) Enfermedades nerviosas, estómago, corazón y pulmones, vías urinarias, enfermedades de la piel, blenorragia y sífilis, inyecciones intravenosas para el asma, reumatismo, tuberculosis, obesidad, partos, emorroides, diabetes y enfermedades mentales, etc. Análisis en general. Rayos X, masajes y corrientes eléctricas. Los tratamientos y sus pagos a plazos. Telf. M-6233
E-2036 Indf. 1 Sepbre.

DOCTOR FLORES
EZCEMAS, ALMORRANAS
Ezcemas por antiguos que sean, se garantiza su curación por un procedimiento especial. Tratamientos por el TRIGEMINO Inyecciones INTRAVENOSAS para Reumatismo, Raquitismo, Linfangitis, Dispepsias y Blenorragia. Neurastenia por el procedimiento del Dr. Monin. Electricidad Médica para Parálisis y Nerviosismo. Estrechez uretral y sífilis, curación garantizada. Almorranas: son curadas sin operación ni dolor, pudiendo el enfermo continuar sus trabajos diarios. Análisis orina: 2 y 3 pesos, completo. Impotencia. Curaciones por contrato. Análisis: Sangre Esputos, Heces Fecales. Consultas diarias de 9 a 12 mañana y de 1 a 4 tarde y 7 a 9 noche. Acosta 64. Telf. M-1658. E-2028 Indf. 1 Sep.

DR. PABLO RONQUILLO
Vías Urinarias, Piel y Sífilis. Gonorrea, Reumatismo blenorrágico, Impotencia. Neurastenia Genital. Riñón. Vejiga. Próstata. Reconocimientos pagos. Consultas diarias de 1 a 3 p. m. y de 6 a 8 p. m. Pobres; lunes y jueves. San Rafael No. 102. Telf. U-1680. E 2026 Indf. 1 Sep.

Dr. Francisco Javier de Velasco
Afecciones del corazón, pulmones, estómago e intestinos. Consultas los días laborables de 12 a 2. Horas especiales previo aviso. Salud 34. Telf. A-5418.
E-2040 Indf. 1 Sepbre.

DR. IGNACIO CALVO
PROCTOLOGO
Cirugía especial del recto. Tratamiento médico de las hemorroides. Rectos-copia, sigmodoscopia. Carlos Tercero 209 esquina a Franco. Teléfono U-2266. De 3 a 5.

DR. RAMON ASCANIO SUAREZ
Sub-Director y Cirujano del Hospital Calixto García. Cirujía y enfermedades de señoras. Consultas de 3 a 6. Perseverancia No. 34 Tel A-1975 y FO-1729.
E-2045 Indf. 1 Sep.

Dr. Alberto S. de Bustamante
Profesor de Obstetricia por oposición. Especialidad: Partos y enfermedades de señoras. Consultas los lunes y viernes de 1 a 3. Clínica Bustamante y Núñez. Teléfono F-3057. Domicilio: 15 entre J y K. Vedado. Teléfono F-1862.

CLINICA BUSTAMANTE
J y 13, Vedado. Cirugía general y especial. Partos, Rayos X y Laboratorio. Teléfono F-1184. E-2031 Indf. 1 Sep.

Dr. Alfonso E. Milla Solsona
CURA RAPIDA DEL FLUJO
Especialista enfermedades señoras. Servicio de enfermeras. Tratamiento médico. Enfermedades: útero (matriz) ovarios y trompas Consultas: martes, jueves y sábados. De tres a cinco. Pobres, miércoles y viernes. San Rafael 102 Teléfono U-1680
E2012 Indf 1 Sept.

DR. JULIO SANGUILY
Especialista en enfermedades de señoras y cirugía en general.
Consultas diarias de 3 a 6.
Gratis para los pobres.
SAN LAZARO 173.
Teléfonos A-9106, F-3248
E-2022 Indf. 1 Sep.

DR. HERNANDO SEGUI
Garganta, Nariz y Oídos
Prado, 38. De 12 a 3.
E-2069 Indf. 1 Sepbre.

DR. FELIX PAGES
JEFE DE LA SALA DE CIRUGIA DE LA QUINTA DE DEPENDIENTES
CIRUGIA EN GENERAL
ESPECIALMENTE CIRUGIA ABDOMINAL, ESTOMAGO, INTESTINOS, HIGADO Y APARATO GENITAL DE SRAS.
Consultas. Lunes, miércoles y viernes, de 3 a 5. Domicilio: D, No. 200, entre 21 y 23, Vedado. Teléfono F-4483.
E 2039 Indf. 1 Sepbre.

DR. J. B. RUIZ
Catedrático de la Universidad. De los Hospitales de Filadelfia, New York y Calixto García. Especialista en vías urinarias y enfermedades venéreas. Exámenes Uretroscópicos y Cistoscópicos. San Lázaro 221-C, de 1 a 3. Telf. U.6351. Para pobres de 10 a 12. E-2128 Indf. 1 Sepbre.

DR. A. G. CASARIEGO
Catedrático de la Facultad de Medicina, de los hospitales de París, New York, Calixto García y Clínica Covadonga. Especialista en enfermedades de los aparatos urinarios y genital (hombres y mujeres). Consultas de 2 a 6. Neptuno 125, bajos.
E-2020 Indf. 1 Sep.

DR. GOMEZ DE ROSAS
Cirujano Director de la Policlínica Nacional. Enfermedades de señoras, estómago, vías biliares y cirugía general. Consultas de 3 a 5. Cerro 551. Telf. A-2560.
E-2043 Indf. 1 Sepbre.

Dr. Rubén de Velasco y Castellanos
Enfermedades de los niños. Vías urinarias. Consultas los días laborables de 1 a 3 Horas especiales, previo aviso. Salud Nº 34. Habana. Telf. A-5418.
E2144 Indf. 6 Sept.

DR. A. MARTH ARANGO
ESPECIALISTA EN ENFERMEDADES VENEREAS Y DE LAS VIAS URINARIAS
Consulta: de 11 a 1 y de 5 a 7
Lealtad 161, casi esquina a Reina.
Teléfono M-7703.

Profesionales

DR. PEDRO A. BOSCH
Medicina y Cirugía, con preferencia partos, enfermedades de niños, del pecho y sangre. Consultas: de 2 a 4. Aguiar 11. Teléfono A-6488.
E2061 Indf. 1 Sept.

DR. MANUEL LOPEZ PRADES
MEDICO CIRUJANO
De las facultades de Madrid y la Habana. Con 39 años de práctica profesional Enfermedades de la sangre; pecho; señoras y niños. Partos, tratamiento especial curativo de las afecciones genitales de la mujer. Consultas diarias de 1 a 4. Gratis: martes, viernes y sábado. San Miguel 125 (bajos). Teléfono U-5370.
E3080 Indf. 28 Dic.

DR. MANUEL VIAMONTE
Catedrático Auxiliar de Radiología y Fisioterapia de la Universidad
RADIOLOGO DE LA QUINTA "COVADONGA"
Concordia 64-A, esquina a Lealtad. Teléfono A-6698. De 9 a 10 a.m. y de 1 a 5 p.m. Rayos X; Radium; Radioterapia Profunda: Luz Ultravioleta y Electricidad Médica.
E2041 Indf. 10 Sept.

DR. GONZALO AROSTEGUI
Médico de la Casa de Beneficencia y Maternidad. Especialista en las Enfermedades de los niños, Médicas y quirúrgicas. Consultas de 12 a 2. Calle 11 entre K y L, Vedado. Telf. F-4233.
E2030 Indf. 1 Sept.

DR. J. A. HERNANDEZ IBAÑEZ
CIRUJANO UROLOGO DE LA ASOCIACION DE DEPENDIENTES
Ha reanudado sus consultas y visitas después de su regreso de los EE. UU.
ENFERMEDADES VENEREAS; VIAS URINARIAS; ENDOSCOPIA Y CIRUGIA DE LAS VIAS URINARIAS
Consultas: Neptuno número 78, esquina a Manrique. De 11 a.m. a 1 p.m. y de 4 a 6 p.m. Telf. A-5469. Habana.
E2067 Indf. 1 Sept.

DR. JOSE A. TABOADELA
Medicina general. Especialmente vías digestivas y nutrición; Dispepsias; Ulceras gástricas; Colitis; Apendicitis, Enteritis. Planes de alimentación modernos y científicos. Obesidad; Diabetes; Enflaquecimiento; Anemia; Albuminaria; Reumatismo. Tratamientos de probada eficacia para las efecciones nerviosas: Neurastenia: Histerismo, etc., y los trastornos funcionales de las glándulas de secreción interna: tiroides, ovario, etc. Lunes, miércoles y viernes, de 2 a 4. Reina 120. Gratis: miércoles, de 1 a 2.
E1285 29 Junio

DR. J. B. RUIZ
Catedrático de la Universidad. De los Hospitales de Filadelfia, New York, Calixto García y Sanatorio "La Benéfica". Especialista en vías urinarias y enfermedades venéreas. Exámenes uretroscópicos y cistoscópicos. Consultas de 1 a 3. San Lázaro 221-C. Teléfono U-6351.
E2128 Indf. 1 Sept.

ANALISIS DE ORINA
Completo, dos pesos. Prado 62, esquina a Colón. Laboratorio Clínico Químico del Dr. Ricardo Albaladejo. Telf. A-3344.
E2602 Indf. 20 Nov.

Dr. Cuervo Barrena
Especialista en enfermedades del aparato circulatorio. Enfermedades del corazón y de los riñones; arterio-esclerosis; hipertensión del pecho; angina del pecho; nefritis o mal de Bright, etc.
Escobar 33, de 3 a 5
entre Animas y Lagunas. Teléfono. A-0482.
E2890 Id. 1 Dic.

DR. CELIO R. LENDIAN
Consultas todos los días hábiles, de 3 a 6 p.m. Medicina interna, especialmente del corazón y de los pulmones. Partos y enfermedades de niños. Calle 4 esquina a 11, número 15. Vedado. Telf. F-3869.
E2057 Indf. 1 Sept.

DR. F. H. BUSQUET
ELECTRO-RADIOLOGO
Rayos X; Ultravioletas; Radium y Tratamientos eléctricos. En su Gabinete y a domicilio. Lealtad número 71. Teléfono A-4474. De 9 a 12 a.m. y de 2 a 5 p.m.
E2037 Indf. 1 Sept.

OCULISTAS

DR. ALIPIO C. PORTOCARRERO
OCULISTA
Garganta, Nariz y Oídos. Consultas de 8 a 11 a. m. Teléfono A-8627. Lealtad 69, altos.
E-2055 Indf. 1 Sep.

DR. JOSE ALFONSO
Especialista del Centro Asturiano. Oculista, nariz, garganta y oídos. Consultas de 1 a 4. Telf. M-2330. Monte número 38⁶.

DOCTORES C. E. FINLAY Y F. M. FERNANDEZ
Profesores titular y auxiliar de Oftalmología de la Universidad de la Habana.—Presidente Zayas (O'Reilly) 49. Teléfono A-7155. Consultas de 10 a 12 y de 2 a 5 o por convenio previo. E-2068 Indf. 1 Sp

DR. MARTINEZ FERRER
Enfermedades de los ojos. Calle A, 194. (entre 21 y 23). Vedado. Consultas de 2 a 4. Teléfono F-3474.
E-2011 Indf. 1 Sepbre.

DR. HORACIO FERRER
ESPECIALISTA DE LAS ENFERMEDADES DE LOS OJOS
Consultas de 2 a 6 de la tarde. Consultas por la mañana a horas previamente concedidas. Ave. Wilson y L, Vedado. Teléfono F-4831. E-2051 Indf. 1 Sep.

Dr. Jorge L. Dehogues
OCULISTA
ELECCION DE LENTES
Consultas y operaciones de 11 a 12 y de 3½ a 5.
Horas Especiales previa citación.
AGUILA 94. TELF. A-3940.
E-2105. V-11 En.

CIRUJANOS DENTISTAS

DR. SALVADOR VIETA Y MORE
Cirujano Dentista
Curaciones rápidas de todas las afecciones de la boca, por procedimientos modernos; especialidad en piorrea, abcesos y curaciones de todos los dientes, muelas y raíces desahuciadas, eviando las exracciones. Haciéndose cargo, además, de todos los trabajos concernientes a su profesión. Consultas y operaciones: de 2 a 5. Calle 9 esquina a I, (altos), Vedado. Telf. F-4677.

DR. VALDES MOLINA
CIRUJANO DENTISTA
San Lázaro 205 (bajos) esquina a Escobar. Teléfono A-8583. Dentaduras de 15 a 30 pesos. Trabajos se garantizan. Consultas de 8 a. m. a 5 p.m. Los domingos hasta las 12 m. E-1885 Indf. 1 Agto.

DR. J. HERNANDEZ CALZADILLA
Cirujano Dentista
Especialista en extracciones sin dolor ni peligro en niños y señoras en estado, con anestesia local o gas. Cura completa de dientes flojos y piorrea alveolar. Puentes y planchas de todas clases, modernas, sin encías. Trabajos de ortodoncia. Arreglo puentes, planchas partidas, faltas de dientes, dejándolas nuevas. Consultas diarias hasta las diez de la noche. Reina 76, bajos. Telf. A-7527.
E2066 Indf. 1 Sept.

Dr. Armando Roig y Palenzuela
MEDICO CIRUJANO DENTISTA
Consultas: de 2 a 6. Plácido 49, altos. Teléfono M-8002.

Profesionales

DR. GUERRERO DELANGEL
DENTISTA MEXICANO
Técnica especial para extracciones. Facilidades en el pago. Horas de consultas: de 8 a.m. a 8 p.m. A los empleados del comercio, horas especiales para la noche. Trocadero 68, bajos, frente al café "El Día". Telf. M-6395.
E2062 Indf. 1 Sept.

CLINICA DENTAL DEL
Dr. J. M. Gatell
Máximo Gómez (Monte) núm. 250 frente al Mercado
PRECIOS:

Empastes	$ 2.00
Limpieza	$ 3.00
Coronas de oro 22 ks.	$ 3.00
Dentaduras	$15.00

Los demás trabajos, rebajados en un 50 por ciento de su valor. Consultas de 8 de la mañana a 8 de la noche.
Trabajos en plazos cómodos. A los forasteros les termino los trabajos en 24 horas. Garantizo mis trabajos.
E2047 Indf. 1 Sep.

COMADRONAS FACULTATIVAS

EDELMIRA MATARREDONA
Facultativa de Partos Universidades Madrid y Habana. Ultimos procedimientos. Muchos años de práctica. Especialidad en Someruelos 7, esquina a Corrales. Telf. A-8248.

CONSUELO RUDA
COMADRONA
facultativa, con mucha práctica, últimos procedimientos modernos, precios módicos; consultas gratis diarias de 8 a 8. Teléfono U-58[illegible]. Marqués González número 64 esquina a Sitios.
E-152. 15d. V. 26 En.

GIROS DE LETRAS

J. BALCELLS Y Cía.
S. EN C.
San Ignacio Nº 33
Hacen pagos por el cable y giran letras sobre New York, Londres, París y sobre todas las capitales de España, Islas Baleares y Canarias. Agentes de la Compañía Inglesa de Seguros contra incendios "The Royal". Administración de Bienes.
E1742 Indf. 1 A

N. GELTS Y COMPAÑIA
106 Aguiar 108, esquina a Amargura. Hace pagos por el cable. Facilita cartas de crédito y giran pago por cable, giran letras a corta y larga vista sobre todas las capitales y ciudades importantes de los Estados Unidos, México y Europa, así como sobre todos los pueblos de España, Londres, París, Hamburgo, Madrid y Barcelona.
CAJAS RESERVADAS
Las tenemos en nuestra bóveda, construídas con todos los adelantos modernos y las alquilamos para guardar valores de los interesados. En esta oficina daremos todos los detalles que se deseen.
N. GELATS Y COMPAÑIA
BANQUEROS
E324 Indf. 1 Feb.

La Economía se impone
Los Anuncios Económicos resultan, por su pequeño costo y su gran eficacia
UNA CAJA DE AHORROS
para todos los que saben utilizar este medio de ventajosa Propaganda en sus negocios.
DEPARTAMENTO DE ANUNCIOS CLASIFICADOS
A-3333- A-1014
DIARIO DE LA MARINA

Alquileres

Habana

SE ALQUILAN LOS BAJOS SAN LAZARO 29, acabados de pintar, con sala, saleta, 4 cuartos, 3 entradas una para criados, cuarto criados, patio, $125.
2383 15 ene

SE ALQUILA ANIMAS 177 ALTOS de tres habitaciones, sala, saleta, baño y cocina de gas. Informes, Luis González U-1157.
2368 15 enero

SE ALQUILA INFANTA 43, ALTOS y bajos, compuestos de cuatro habitaciones, sala, saleta, baño intercalado y cocina de gas. Informes Luis González. U-1157.
2367 15 enero

SE ALQUILA SANTIAGO Y JESUS Peregrino, una casa con habitaciones propias para alquilar. Informes Luis González. U-1157.
2366 15 enero

CARDENAS 68, cerca de la Estación Terminal. Una sola planta: comercio, industria o familia. Llaves: bodega Misión. Informes: Concordia 10[illegible] A-6523.
2361T 15—18 En.

BAJOS INDEPENDIENTES: SANTIAGO 36, entre Pocito y Jesús Peregrino, modernos, cómodos, frescos. Sala; comedor; cuatro cuartos; baño intercalado. Llaves: Bodega. Tel. A-6523.
2359T 15—18 En.

SE ALQUILA PARA CASA DE HUESPEDES, la casa Habana 51, con diez habitaciones y buena gente. Cien pesos. Informan en los bajos.
2354 15—20 En.

CONCORDIA 154, ENTRE SOLEDAD y Oquendo, independientes, amplios, agua abundantes, para comercio, familia, inquilinato o comercio. Llaves: Lechería. Informes: A-6523. Concordia 105.
2357T 15—18 En.

EN EL ENSANCHE DE LA HABANA, calle Montoro número 3, a media cuadra de Carlos III, se alquilan los modernos altos compuestos de terraza cubierta, sala, recibidor, comedor, tres cuartos de familia, precioso baño completo, cuarto de criados con sus servicios, cocina, pantry, closet, etc. Mucha agua, mucho fresco y mucho confort. Informan en el número 5.
2407 15 enero

SE ALQUILA LA HERMOSISIMA y bonita casa, San Miguel 117, B, entre Escobar y Gervasio, propia para numerosa familia o bien para establecimiento profesional, sociedad de recreo o para cualquier otro objeto análogo que requiera amplitud de local. Se da barata. Informan, Telf. F-5288.
2373 15 enero 25

M.E.C.D. 2016

Alquileres

Habana

...LTAD 177, ENTRE SITIOS Y MA... sala; comedor; servicios; dos ...mitorios altos. Rebajada a $32, ...fondo. Llave en frente. Cartel ...teléfono dueño.
1931 13—18 En.

...REÑO ENTRE ALMENDARES ...Luaces Frente al Parque. Se al... el bajo de Lugareño 16, com...sto de portal, sala, pequeño re...dor, tres cuartos, baño moder... intercalado, comedor, cocina y ...vicios de criados. La llave en ...s altos. Informan, F-1788.
2416 15 enero 19

...ALQUILA PISO INDEPENDIEN... de casa moderna, segunda planta, ...San Miguel, núm. 59. Tiene tres ...bitaciones; sala; comedor; cuarto ...de baño y servicio de criados. Pre...: $55.00. Telf. A-5540.
2624 17—22 En.

...ALQUILA PISO INDEPEN...diente de casa moderna, primera ...planta de San Miguel núm. 59. Tie...ne tres habitaciones; sala; comedor; ...cuarto de baño y servicio de cria...dos. Precio, $60. Telf. A-5540.
2625 17—22 En.

...ALQUILA HERMOSO PISO INDE...pendiente, de edificio nuevo, en Es...tada 9, esquina a Vapor, segunda ...planta, esquina, balcones a dos ca...lles, muy ventilado. Tiene sala; co...medor; cocina gas; 4 habitaciones; ...baño intercalado y servicio para los ...criados. Precio: $60.00. La llave en ...la azotea. Informes: Telf. A-5540.
2626 17—22 En.

...E ALQUILAN LOS COMODOS Y baratos altos del tercer piso de la casa Chávez 6, tienen dos habitaciones, sala, saleta. Informan: Belascoaín 95, Edificio Recarey.
2637 17—23 En.

...ALQUILA: PORVENIR No. 11, entre Habana y Compostela, 5 cuartos y servicios. Estévez 86. Gran nave. $50 y $60. Informan: Telf. A-3861.
1943 17—27 En.

...AN LAZARO 98, ALTOS Y BAJOS, independientes, sala; dos cuartos; cocina gas; servicios. Informes: M-2863 F-2124. Llave en los altos.
2599T 17—27 En.

...UNA CUADRA DEL PARQUE MA...ceo, Calle Hornos 6 y 8, entre Va...por y Príncipe, se alquilan casitas independientes, a $20. Informan: en las mismas. Telf. U-6916, bodega.
2484 16—22 En.

SE ALQUILAN LOS BAJOS DE APO...daca 52, con cuatro habitaciones y comedor, y un gran salón, propio para establecimiento o industria.
2496 16 enero 20

...E ALQUILA EN $40.00 VIRTUDES 177 G, bajos, entre Oquendo y Soledad, sala, tres habitaciones, comedor, baño intercalado, cuarto y baño para criada dos patios, casa fresca y agua abundante. Informes, La Moda, Galiano y Neptuno. A-4454.
2501T 16 ene 21

SE ALQUILAN AMPLIOS Y VENTI...lados altos de Animas 145, entre Gervasio y Belascoaín, compuestos de sala, saleta, cuatro habitaciones, una más en la azotea, cocina y servicio, Informan en Obispo 14, sombrerería. M-3891.
2504T 16 enero 19

SE ALQUILA EL SEGUNDO PISO de la moderna casa San Lázaro número 299, entre Soledad y Aramburo, con vista al mar, compuesto de sala, cuatro cuartos, gran comedor, magnífico baño completo y cocina de gas, con calentador. Puede verse a todas horas. Precio límite ya reducido, $75. Informes en San Ignacio número 50. Telf. A-7501.
2509T 16 ene 26

SE ALQUILA EL ALTO SAN LAZAro 313, frente al cine Florencia, casi esquina a San Francisco. Tiene sala, comedor, dos cuartos grandes, baño completo, cocina de gas y servicios aparte para criada. Alquiler, $55 mensuales. La llave en el café de la esquina. Informes, teléfono A-2818.
2541 16 enero 19

SE ALQUILAN LOS AMPLIOS ALtos de Salud número 53, tiene recibidor, sala, cinco grandes cuartos, cocina y baño. La llave y demás informes en los bajos.
2565 16 enero 20

ALQUILASE POCITO 25

Entre Marqués González y Oquendo, sala, saleta, tres cuartos, baño moderno, gran patio. Llave, bodega, M. González. Precio rebajado. Telf. M-8840.
2534 16 enero 19

SE ALQUILA LA CASA REINA 92, compuesta de dos plantas, propia para establecimiento y casa de inquilinato. Precio módico, en lo mejor de la Habana. Informan: en La Metropolitana, departamento 314, en horas de oficina. Telf. M-9432.
2326 15—18 En

HABANA 207, BAJOS

Casa moderna, con sala; recibidor; tres cuartos; comedor; cocina; baño completo; patio. Precio: $30. Llaves: Habana 201. Informes: San Joaquín 33. M-4803.
2312 15—18 En.

ALQUILO HERMOSA CASA, HOSpital 46, altos, frente parque Trillo. Sala, recibidor, seis habitaciones, comedor al fondo, doble servicio. Todo amplio y grande. Informan: Telf. U-6869.
2290 15—19 En.

SE ALQUILAN EN $25.00 LA CASA Príncipe y Hornos, lado bodega. Sala; comedor; dos cuartos; patio; cocina; servicios; mucha agua. La llave en la bodega. Informan: Lealtad 238. Teléfonos A-2689 U-2256
2341T 15—18 En.

BARATA. SE ALQUILA HERMOSA casa Suárez 116, bajos, compuesta de sala, saleta, cuatro cuartos, cocina de gas, baño intercalado, baño de criados y servicios sanitarios completos. Informes, Telfs. A-4358, M-6263.
2401 15 enero 22

MANRIQUE 130, BAJOS, ENTRE REIna y Salud, con sala, comedor, tres cuartos, baño y servicios. Cuarto y servicios de criados La llave en el alto. Informes, Obispo 16.
1961 13 enero 20

EN 35 PESOS SE ALQUILAN LOS bajos de Corrales número 237. Cocina de gas y calentador. La llave en los altos. Informan, Telf. M-5464.
1987 13 enero 19

SE ALQUILAN DOS CASAS BAJAS: Picota 16, entre Acosta y Jesús María. La llave en el alto de la izquierda. Precio $40 y $45. Informan: F-5010.
2105 14—18 En.

CASI ESQUINA A REINA SE alquilan en 60 pesos los bajos, San Nicolás 144, sala; comedor; cuatro cuartos; baño; cocina de gas. Llave en los altos. Informa: Luis Galbis. Prado 45 Telf. A-5255.
1954 13—18 En.

SE ALQUILA EL SEGUNDO PISO de la casa calle Animas 68, reune buenas condiciones y espacioso y muy fresco. Informan en los bajos.
2178 14—20 En.

SE ALQUILA EN SAN RAFAEL 151, 161 y 163, altos y bajos, entre Lucena y Marqués González, con sala, comedor, tres cuartos, baño y servicios. Precios módicos. La llave en la bodega. Informes, Obispo 16, altos.
1962 13 enero 20

ALQUILO CASA CALLE DE HOSPItal número 76, entre San José y Valle. Sala, comedor, tres habitaciones, patio, cocina y baño. Precio, 35 pesos. Llaves, bodega. Informan, I-4433.
1986 13 enero 19

CALLE VILLEGAS Nº 76, BAJOS, casa, se alquila: sala; comedor; 6 cuartos; cocina; baño $90. F-1262.
1947 13—28 En.

BARATA SE ALQUILA LA HERMOsa casa Aguacate número 75, altos, con sala, saleta, tres habitaciones, baño completo, cocina, etc. La llave en los bajos. Informes, teléfonos A-4358, M-6263.
1804 12 enero 19

ALQUILO MODERNOS ALTOS, MONte 168, terraza, sala, saleta, cuatro habitaciones, baño intercalado, agua caliente, comedor, cocina, cuarto y servicios de criados independientes. Informan, Carmen 8. Telf. A-2066.
1817 12 ene 22

SE ALQUILA EL PRIMER PISO IZquierda de la casa Plácido 18, en 50 pesos. Llaves e informes: Zulueta 36-G. Telf. A-9266.
1942 13—23 En.

SE ALQUILAN ALTOS Y BAJOS MOdernos, en Aguiar 10, entre Peña Pobre y Monserrate, sala, comedor, tres cuartos, baño intercalado, cuarto y servicio de criados Puede verse de 1 a 5 p. m.
1960 13 enero 20

SE ALQUILAN LOS ALTOS MOdernos de Florida 16, con sala, comedor, tres cuartos, baño intercalado y cocina. Precio, $38 Teléfono F-5575.
1983 13 enero 19

SE ALQUILAN EN $40 LOS ALTOS de Maloja número 171, compuestos de sala, saleta, 3 cuartos y demás comodidades, no falta el agua, tiene bomba eléctrica, a dos cuadras de la Secretaría de Sanidad. Informes, San Rafael 1, joyería La Esmeralda.
1992 13 enero 18

PARA CONSULTORIO MEDICO SE alquila en Consulado 7, casi esquina a Prado, un piso bajo con todo el confort moderno. Precio, $60. Informes, el portero.
1958 13 enero 20

SE ALQUILA EN MONTE 133, ENtre Angeles e Indio, un primer piso con sala; comedor; 2 cuartos con baño moderno intercalado; cocina; cuarto criados y servicio para el mismo. Informa: en la misma, la encargada.
2325 15—20 En

BELASCOAIN 44, ALTOS: SE ALquilan los frescos y cómodos altos de esta casa, en lugar céntrico y acera de la sombra, compuesta de sala, gabinete, seis cuartos, comedor, baño intercalado completo, agua caliente, lavabos en todas las habitaciones, cocina de carbón y gas, habitación y servicio de criado en la azotea. Informan: Belascoaín 48, Ferretería Capitolio.
2147T 14—22 En.

SE RECIBEN PROPOSICIONES PAra alquilar la quinta que tiene 38 habitaciones y una mnazana de terreno cercado de baranda de hierro, situada en Calzada de Infanta esquina Universidad De 1 a 2. Apodaca 5-A altos, Sr. Mendoza.
2159 14—18 En.

PRADO 11' SE ALQUILAN ESTOS espléndidos altos. La llave en el número 9, bajos. Informan: Patrocinio 13, Víbora. Telf. I-2668.
2150 14—29 En.

ALAMBIQUE 21

Se alquila un piso con sala; 2 cuartos; servicio; en treinta pesos. Informan: I-2060.
2456 16—26 En.

SE ALQUILA

La casa calle de Príncipe núm. 14, barrio de Atarés, en $50. Informan: "Bufete Morales y Solís", Manzana de Gómez 219-220. Teléfono A-9250.
E179 3d. 18—20 En.

EMPEDRADO 43, ALTOS

Entre Aguacate y Compostela, próximos a desocuparse, muy amplios y cómodos Sala, saleta, 5 cuartos. F-1632. Línea número 2.
2054 13 enero 21

SE ALQUILAN LOS ESPACIOSOS altos de Bernaza 46 Informan en Monserrate 117, El Vixcaino. Telf. A-3642.
1251 8—18 En.

CONCORDIA 271, altos modernos: sala; comedor; tres cuartos; baño intercalado; cocina gas; dos cuartos azotea. Informes: M-2863 F-3199. Llave en bodega.
1704 11—21 En.

SE ALQUILA EL TERCER PISO DE la casa Amistad 102, derecha, compuesto de sala, saleta, cuatro cuartos, baño intercalado, comedor, cocina y cuarto y servicio de criados. Agua abundante. Informan en Amistad 87. Telf. A-4006.
7050 11—18 En

ALQUILO SEGUNDO PISO PROgreso 15 lado esquina a Compostela, recibidor, sala, cuatro cuartos, baño, comedor, cuarto de criados y servicios, cocina de gas. Informan el portero telf. I-4990
1736T 11-19 En

ALQUILO CALLE CUBA 21 ENTRE Empedrado y O'Reilly, espléndido bajos, con nueve apartamentos, apropiados para una compañía de negocios, o un particular. Informan en los mismos, telf. I-4990.
1737T 11-19 En

SANTA CLARA 29, ALTOS, ENTRE San Ignacio e Inquisidor, alquilo casa moderna, con todas las comodidades. Informan, teléfono A-1051. Precio, $50. La llave en los bajos
1292 8 enero 18

DESAGUE 20: ALQUILO BAJOS Y primer piso izquierda moderno. $35. Sala; recibidor; dos cuartos; baño completo; comedor; cocina; cuarto criados. Llaves: bajos derecha. Informan: M-1241.
1370 9—24 En.

SE ALQUILAN LOS ALTOS DE SAN Lázaro y Basarrate. Informan Obrapía 7, Teléfono M-2504. La llave en los bajos.
432T 3—18 En.

SE ALQUILAN LOS BAJOS DE MONserrate 115, propios para establecimiento y en lugar céntrico. Informan: en Monserrate 117, Tostadero de café El Vizcaino. Telf. A-3642.
1252 8—18 En.

EN CUBA ESQUINA A SOL, INMEdiatos a todas las oficinas, se alquilan lujosos y elegantes pisos a $70, $65, $60 y $55, próximos a terminarse. Sala, saleta, comedor y tres o cuatro habitaciones. Doctor Arturo Fernández. Habana 86 M-2602.
1345 8 enero 23

CASA CALLE DAMAS NUM. 13. SE alquila por sesenta pesos mensuales para almacén, industria o cosa análoga. Informes, Amargura 66, altos Telf. A-6611.
1785 12 enero 20

OBRAPIA Nº 58, SE ALQUILAN muy baratos los dos altos y dos bajos, separados o toda la casa unida. Informan en el Teléfono FO-7606, y de 9 a 11 en la misma casa.
1006 7—22 En.

SE ALQUILAN los bajos de la casa calle Villegas 60, entre Obrapía y Lamparilla. El piso bajo se compone de salón espacioso, propio para storage, taller de carpintería o almacén. Precio; $100.00 pesos mensuales.

PARA OFICINA: Precio reducido, se alquila en los altos de Empedrado 16, un departamento bien ventilado y con frente a la calle Cuba. Informan Bufete de Arellano. Centro Privado A-2118.
E.1554 Indf. 1 Julio.

Vedado

ALQUILO EN LO MAS ALTO Y SAludable del Vedado, elegante chalet, propio para corta familia, con o sin muebles. Calle 14 número 194 entre 19 y 21 Telf. F-2503.
2395 15 enero 19

VEDADO: LO MAS ALTO: JARdín, portal, sala, comedor, 2 cuartos, baño completo con agua caliente, patio, cocina y cuarto y servicios para criado. 25 entre 6 y 8. Informes: Telf. A-5798.
2316 15—20 En.

VEDADO: SE ALQUILA LA PLANTA baja de la casa calle A entre 27 y 29, núm. 264, cuatro cuartos; garage y demás comodidades. La llave en la bodega. F-1173.
2459 16—19 En.

SE ALQUILAN LOS ALTOS

De la casa calle 10 número 15, esquina a 13, Vedado, compuestos de sala, comedor, dos cuartos, baño intercalado y cuarto y servicio de criado. Preguntar, señora de Amor.
2313 15 enero 18

SE ALQUILAN A LA ENTRADA DEL Vedado, los altos de Avenida Wilson o Línea, número 20, entre L y M. Sala, recibidor, hall, 6 cuartos y 2 de criados, baño intercalado, pantry, cocina. Precio reajustado a $140. Informan en la misma
1793 12 ene 18

EDIFICIO TAVEL, 21 Y C

Se alquilan casas con sala, comedor cocina y baño con dos, tres y cuatro habitaciones; otra con sala, cuarto cocina y baño. F-6252 y U 1710.
6187C 22 ene 22

VEDADO: SE ALQUILA LA PLANTA baja de la casa calle 6 número 232, entre 23 y 25, compuesta de portal; sala; cuatro cuartos; comedor; hall; cuarto de baño completo; cocina; cuarto y servicio de criado Precio: $70.00 mensuales. La llave en la bodega de 23 y 6. Informan: Bufete de Arellano. Teléfono A-2118.
1592 10—25 En.

SE ALQUILA LA CASA BAÑOS 263, bajos, esquina a 27, compuesta de sala; comedor; 2 cuartos; cocina; servicio sanitario y patio. Informan al lado.
1550 10—18 En.

VEDADO: CALLE 22 ESQUINA A 11, alquilo moderna casa: jardín; portal; sala; comedor; dos cuartos; baño; cocina y patio. Precio, $34. Informan: Telf. A-1051.
2480 16—26 En

EN LO MEJOR DE 23, NUMERO 336, entre A y B, Vedado, se alquilan modernos bajos, en $125, con garage. Pueden verse todas horas. Informan, A-6202.
2506T 16 ene 21

CALLE 10, ENTRE 17 Y 19, VEDADO. Alquilo casas: jardín; portal; sala; dos y tres cuartos; baño; cocina gas. M-2863 F-2124. Llaves, bodega esquina 17.
2601T 17—17 En.

ALQUILO: 23 No. 474, CASI ESQUIna 12, apartamento, sala, dos cuartos, baño y cocina, propio para foicinista o matrimonio. Ultimo precio $32.00 Llave, bajos. Informan: F-5469.
2466 16—24 En.

VEDADO SE ALQUILAN UNOS ALtos hermosos y confortables con garage y mucha agua, se rebajan por años, informna al fondo calle 11 No. 39 esquina a 10.
1738 T 11—26 En

EN LO MEJOR DEL VEDADO. 21 número 250, casi esquina a Baños, alquilo altos con terraza, sala y dos cuartos. La llave en los bajos. Precio, 30 pesos. Informes, teléfono I-5090.
1906 12 enero 22

LINEA 108, ESQUINA A 6, ESQUIna de Fraile. Se alquilan los altos: vestíbulo; recibidor; portal; sala; hall; comedor; 5 cuartos; 3 baños de familia; cocina; pantry; 3 cuartos de servicio con 2 baños; garage; y entrada independiente de servicio. Telf. A-1043.
2314 15—22 En.

SE ALQUILA MODERNA PLANTA baja, en lugar aristocrático del Vedado. Sala, hall, cuatro habitaciones con closets, dos magníficos baños intercalados, cocina y calentador de gas, portal, jardín, habitación y servicio de criados y garage. Calle H número 184, entre 21 y 23, Vedado.
1963 13 enero 20

VEDADO: CALLE 17 Nº 595, ENTRE 26 y 28, se alquila casa: portal; sala; comedor al fondo; 4 cuartos; baño intercalado; moderna. $34. Otra interior con sala; comedor; cuarto; cocina y baño. $15. F-1183.
1948 13—23 En.

VEDADO: CALLE 25 ENTRE PARque de Medina y Baños, 281 y 283, altos. 5 y 4 habitaciones; $65 y $45; agua abundante. Informan: FO-1408.
2467 16—26 En.

Almendares y Marianao

ALQUILO ELEGANTE CHALET DE esquina; con todas comodidades; Sexta y Primera, Buenavista, al lado Casas Barraqué. Informes: Telf. FO-1787.
859 6—21 En.

AMPLIACION ALMENDARES, AVEnida 9 entre 12 y 13, Villa María. Se alquila, jardines, portal, recibidor, sala, escritorio, hall, dos habitaciones: 4 1|2 x 4 1|2, baño lujoso intercalado, comedor, cocina, aparatos gasolina, despensa, garage, cuarto servicios criados. Bien amueblada, $150 Sin muebles, $70. Puede verse 3 a 6 p. m. Informan, A-3658.
2531 16 enero 21

EN MARIANAO SE ALQUILA POR $30 hermosa casa con 6 cuartos y mil metros de terreno. Campa 19 esquina Pérez. Informan, Belascoaín 108. M-6647.
2564 16 enero 18

SE ALQUILA LA HERMOSA RESIdencia Avenida Columbia y Concepción (Buen Retiro) dos plantas: sala; biblioteca; salón de billar; comedor; hall; pantry y ocho habitaciones; 4 salas de baño; garage para tres máquinas; lavadero; cuartos de criados Acabada de pintar y decorar. Jardín 2.000 mts. árboles frutales. Informan en la misma.
2120 14—18 En.

GENERAL LEE No. 3, MARIANAO, (Quemados). Se alquilan accesorias y habitaciones con luz eléctrica Precios de situación. Informa, la encargada. Telfs. M-2863, F-2124.
2194T 14 enero 24

Cerro y Palatino

TRINIDAD 3, LETRA A

Al fondo de La Bondad, a media cuadra del Cerro. Sala, cuarto y servicio, moderna y amplia. Luz gratis. Informan, F-1632.
2053 13 enero 21

AMENIDAD, ENTRE CRUZ DEL PAdre y Nueva, a una cuadra de Infanta, se alquilan casitas de sala y dos cuartos; servicios y patio, a $18. U-1710 U-1500. Tavel.
1586T 10—10 Feb.

Jesús del Monte y Víbora

VIVA EN LA CALZADA

Tengo una linda casita en la Calzada de la Víbora número 658, entre Gertrudis y Josefina, con comunicación en la misma puerta cada minuto. Se la alquilo por $17. Véala hoy mismo, porque se queda sin ella.
1784 12 enero 21

ESTRADA PALMA ENTRE D'STRAMpe y Figueroa. Alquílanse magníficos bajos en $45.00. Jardín; portal; sala; comedor; hall; 3 habitaciones; baño intercalado completo; cocina; servicio de criados y patio; todo muy amplio Nunca falta el agua. Dueño: al lado. I-6742.
7067C 15—20 En.

SE ALQUILA LA CASA O'FARRILL 59, Loma del Mazo: portal; sala; servicios. Alquiler: $32. Otra chica al lado. Informan: en la bodega.
2299 15—19 En.

SE ALQUILA LA HERMOSA CASA de Jesús del Monte 437, con portal, sala, recibidor, galería, cinco cuartos, baño intercalado, comedor, pantry, cocina, cuarto y servicio de criados, garage para dos máquinas, patio y traspatio. La llave al lado. Informan, Telf. F-3163.
2233 14 enero 22

PRECIOSA CASITA INDEPENDIENte, en treinta pesos mensuales. Sala; dos cuartos; baño completo; comedor al fondo. Amplios pasillos por ambos lads. San Antonio número 6, entre Milagros y Libertad, Víbora. Informes: F-4272.
2610T 17—20 En.

ALQUILO O

Vendo casa moderna, situada en la Avenida Porvenir, Víbora, media cuadra de la Línea Concepción. Es de planta baja; mide 33x6½ metros; toda de Citarón y en muy buen estado. Tiene pisos finos y cielo raso monolítico; 3 cuartos grandes de 4|4; baño intercalado moderno; comedor espléndido; buena cocina; portal; sala y saleta; hall con columnas escayola; dos patios; entrada independiente y doble servicio. Se da muy barata. Llame A-0879 A-2269.
2332 15—18 En.

SE ALQUILAN EN 35 PESOS LOS altos de Reforma esquina Herrera, compuestos 3 cuartos, sala, saleta y demás comodidades. No falta el agua. Tiene bomba eléctrica. Informan, San Rafael 1, joyería La Esmeralda.
1993 13 en 18

VIBORA, SE ALQUILA SAN MARIAno 40, entre San Lázaro y San Anastasio, sala; hall; cuatro cuartos; baño intercalado; cuarto despensa; cocina; garage; servicios de criado; dos grandes patios. La llave en la bodega. Informan: Crespo 74. Precio 75 pesos.
7065 15—31 En.

SE ALQUILA LA HERMOSA RESIdencia Correa 62, Víbora, propia para familia larga. Informa, señor Coloma. Telf. M-7303.
2505T 16 enero 20

SE ALQUILA CASA MODERNA, PRImera planta, esquina a la brisa, en Correa núm. 43, esquina a San Benigno Tiene sala; saleta; comedor; cuatro habitaciones; baño intercalado; servicio de criados y cocina de gas. La llave en la carnicería de los bajos. Precio: $60. Telf. A-5540.
2627 17—22 Ene.

10 DE OCTUBRE 620, antigua residencia de Ramón Larrea: sala, recibidor, cinco cuartos grandes, baño intercalado. La llave en la misma. Informan: Oficios 20.
2589 17—10 En.

MILAGROS B ENTRE CALZADA DE Jesús del Monte y Príncipe Asturias. Portal, sala, comedor, tres cuartos, patio y servicios. La llave en la ferretería. Renta $40. Informan, Obispo 16.
1959 13 enero 20

ALQUILO CASA MEDIA CUADRA 10 de Octubre y Fomento, con sala; comedor; dos cuartos; patio y traspatio. Llaves: 10 de Octubre y Municipio, bodega. Telf. X-2235.
2335 15—23 En.

ALEJANDRO RAMIREZ 4: UNA CUAdra Calzada Jesús del Monte, alquilo casitas modernas independientes, desde $20 mensuales; la más chica tiene sala; comedor; dos cuartos; servicios; cocina. Informa: el Encargado, en la misma.
436 3—18 En.

SE ALQUILA LA HERMOSA CASA Calzada de la Víbora, junto a las paralelas de la Havana Central, compuesta de jardín; portal; sala; comedor; seis habitaciones; baño intercalado; cocina; cuarto y servicio de criados; patio y gran traspatio. Las llaves al lado. Informan: I-2484. Precio: $55.
1183 8—7 Feb.

VIBORA: MILAGROS 60, CERCA DE dos líneas de tranvías, en $35.00 una casa con sala; comedor; tres cuartos; patio y portal. Informes F-5668.
840 6—21 En.

SE ALQUILAN CASITAS EN LA CAlle Concejal Veiga entre Estrada Palma y Libertad, con sala; saleta; dos cuartos; cocina; cuartos de baño con aparatos sanitarios. Se dan baratas. Informan: en la misma, el encargado.
1717 11—21 En.

Santos Suárez y Lawton

ALQUILO PRECIOSA CASA, CALLE Santa Emilia 67, entre Durege y San Julio (Santos Suárez) acabada de reconstruir. Sala; saleta; cuatro cuartos; baño intercalado; comedor; patio; traspatio; cuarto de criados con servicio; agua caliente. Precio: $60.00. José Buria, Prado 85. Telf. M-4106.
1705 11—21 En.

SE ALQUILA LA CASA ACABADA de reconstruir en Santa Catalina número 55, entre San Lázaro y Buenaventura, Reparto Lawton, compuesta de sala, comedor, cuatro cuartos grandes, patio, cocina y baño completo con calentador. Informan, teléfono M-1090. La llave al lado.
2503 16 enero 22

ALQUILO DOS CASITAS NUEVAS, acabadas de pintar, con sala, cuarto, cocina, patio, servicios independientes y luz a todas horas, 16 pesos cada una. Calle Lacret entre Cortina y Figueroa. Informan, letra I.
2187 14 enero 19

ALQUILO UNA CASA CON JARDIN, portal, sala, dos cuartos, cocina, servicios modernos, patio, 25 pesos. Calle Lacret entre Figueroa y Cortina. Informan al lado, letra I.
2186 14 enero 19

SE ALQUILAN CASITAS INDEPENdientes, con dos departamentos, patio y cocina, a $14 y $18 Buenos Aires y Paz, Santos Suárez. Informan en la misma, letra K, o teléfono A-6366.
1745 C 11—18 En

FLORES Y SAN BERNARDINO: ALquilo amplios y modernos Departamentos interiores, desde $4.00 mensuales, con dos meses en fondo. Informa: la Encargada en la misma.
434 3—18 En.

SE ALQUILA ZAPOTES NUM. 99, esquina a Gómez. Santo Suárez. Segundo piso compuesto de sala, saleta y 3 habitaciones, baño intercalado y terraza. Telf. M-5011.
C7054 12 ene 20

EN 30 PESOS ALQUILO UNA CASA en el Reparto Batista, en la calle 2 número 12, con sala; comedor; 6 cuartos; cocina y baño, frente a los trenes de Havana Central y a dos cuadras de tranvía. Informan: U-2109 La llave en el número 4.
1955 13—18 En.

ZAPOTES 71: SE ALQUILAN TRES casitas altos y bajos, con 2 cuartos; baño intercalado y cocina. Precio: 20 pesos. Informan: en la misma. Telf. I-7724.
1968 13—19 En.

SANTOS SUAREZ, SE ALQUILA MOderna casa, Santa Emilia 142 entre San Julio y Paz, portal, sala, saleta, tres hermosos cuartos, baño completo, cuarto y servicios de criados, carritos al frente. Telf. F-1941.
2386T 15 enero 18

SERRANO 83, ENTRE SAN BERNARdino y Zapotes, hermosa casa compuesta jardín; portal; dos patios; garage; sala; recibidor; tres habitaciones; baño intercalado; comedor corrido; pantry; cocina; cuarto de criado; servicio; tres habitaciones altas con baño intercalado; recibidor. Alquiler rebajado a $100.00. Están pintándola. Puede verla a todas horas.
2338. 15—18 En.

ALQUILO CASA: LIBERTAD 21, ESquina Poey, Víbora, setenta pesos: portal; jardín; sala; recibidor; tres cuartos; baño completo; comedor; hall; cocina gas; garage; 2 cuartos altos. La vive dueño; puede verse después 1 tarde. Telf. I-3645.
2296 15—18 En.

Luyanó

BARATA. SE ALQUILA FRESCA CAsa, altos, Pedro Pernas número 13, a media cuadra de la Calzada de Concha, con sala, saleta, tres habitaciones, comedor al fondo, baño, cocina, etcétera. Alquiler, $30. La llave en los bajos. Informes, A-4358 M-6263.
2402 15 ene 22

SE ALQUILAN DOS CASITAS EN Municipio y Ensenada, Jesús del Monte, con sala; comedor; dos cuartos. Informan: La Vuelta Abajo, Monte 161. Telf. A-1952.
2342T 15—23 En.

SE ALQUILA CASA NUEVA: ROSA Enríquez, entre Pernas y Luyanó, media cuadra tranvías: portal; sala; 3 habitaciones; baño completo; comedor; cocina; patio. Gran decorado. Llaves, bodega
2166—67 14—20 En.

ALQUILO ESPLENDIDA CASA CON garage; jardín; gran traspatio. Calle Manuel Pruna 117, próxima tranvía, entre la Calzada y Tres Palacios. Precio módico. Informes: Neptuno 113. Telf. M-1774.
2445 16—31 En.

SE ALQUILA UNA CASITA: B No 10. Reparto Rosalía, Luyanó.
2488 16—19 En

SE ALQUILA LA CASA CONCHA 127, propia para industria o comercio. Capacidad, 1000 metros.
2497 16 enero 20

SE ALQUILA LA CASA CONCHA 31-A, entre Acierto y Atarés, sala, saleta y tres habitaciones. La llave en el café de la esquina. Informan, Monte y Cienfuegos. Precio, $35 Telf. M-4156.
2507T 16 enero 22

Reparto Los Pinos

EN LOS PINOS: SE ALQUILA UNA casa: portal; sala; comedor; dos cuartos; baño intercalado. Avenida Oeste y Cuervo. Mercaderes 5. A-6020. José García
1196 8—23 En.

Calabazar

ALQUILO LA CASA NUMERO 19 calle Meireles, en el Calabazar; tiene sala, seis cuartos, comedor amplio, patio y traspatio extensos. La llave en la barbería que está frente a la casa. Informan en Cuba 52, de 2 a 5. Telf. A-7625.
1973 13—18 En.

Locales y naves

SE ALQUILA EL LOCAL DE NEPtuno 121, entre Perseverancia y Lealtad, próximo a desocuparse. X-3876, Alonso.
2292 15—25 En.

ALQUILO LOCAL ESQUINA, SANTA Irene y Flores, sirve para botica, bodega, cornicería, frutería. Precio situación. Informan: U-7577.
2343T 15—23 En.

PARA INDUSTRIA O COMERCIO SE alquila en Acosta 95, un salón corrido, con 13" metros. Informes: A-3568.
1558 10—25 En.

LOCALES BARATOS: INQUISIDOR 27, por Luz, para toda clase de negocios comerciales o industriales. Llaves: Carnicería y Relojería. Informes: A-6523.
2358T 15—18 En.

JESUS DEL MONTE 258, LOCAL PAra comercio o negocios; bien situado; de mucho porvenir: $125.00. Llaves: altos. Informes: Concordia 105, A-6523.
2360T 15—18 En.

BODEGUEROS: ALQUILO MUY barato, local de esquina, para bodega, en punto céntrico y acreditado. Al que lo tome, le regalo armatostes, mostrador y nevera. Informes: A-0128.
2598T 17—20 En.

ESTEVEZ 139

Se alquila una nave con fondo a la calle Cádiz; mide 1.500. Se da barata. Informan: Estévez 139, lechería.
2594 17—20 En.

UNA NAVE EN CONCHA Y VELAZquez, propia para industria o garage. Mide 1000 metros cuadrados. Informes, Luis González U-1157.
2364 15 enero 21

UNA NAVE EN ANIMAS 177, PROpia para industria o garage. Mide 400 metros cuadrados. Informes, Luis González. U-1157.
2365 15 enero 21

SE ALQUILA UN LOCAL EN INFANta y Vapor, para barbería o puesto de frutas. Informan en la bodega.
2376 15 enero 18

SE ALQUILA AMPLIA NAVE, PROpia para almacén, depósito, etc., en Compostela 138. Informan, Egido 87. Telf. M-4587.
1617T 10 enero 20

SE ALQUILA UN MAGNIFICO LOcal de 900 metros, y otro de 400, en condiciones favorables, cerca de Belascoaín, Infanta y Carlos III. Informa: La Vinatera, Arbol Seco y Peñalver.
1673 11—18 En.

A PRECIOS DE SITUACION SE ALquilan dos espaciosas naves, propias para industrias, establecimientos o depósitos, en Bernaza 18, entre Obrapía y Lamparilla. Llaves e informes: en Zulueta 36-G. Telf. A-9266.
1941 13—23 En.

CARNICEROS

Se admiten proposiciones de un local que se está preparando para carnicería, con todo montado, de acuerdo con las disposiciones sanitarias. Informan: Andrés García, Monte y Rastro, Telf. M-4148.
2145 14—18 En.

LOCAL PARA OFICINA

Lugar estratégico, Obrapía número 35, esquina a Aguiar, altos del Canadian Bank; un departamento independiente a la brisa y con servicio. Véalo. Barato. Telf. A-8982.
2229 14 enero 19

HORROROSA GANGA: PATRIA Y Zequeira, Cerro. Se alquila una esquina preparada para carnicería. Tiene todos los enseres modernos; también sirve para lechería. Alquiler: 12 pesos. Dueño: I-1808.
2152 14—29 En.

ALQUILO HERMOSO LOCAL EN Buena Vista (Marianao) calle 2 esquina Ave. 3a. paradero "Rabel" media cuadra del tranvía, propio para frutería, Bodega, casa de Empeño. Buena barriada. Precio de situación $20.00 Llaves en la Botica. José Buria, Prado 85. teléf M-4106.
1706 11—21 En

SE ALQUILA O SE VENDE

Una nave que mide 15 x 30 m., propia para cualquier industria, por tener al fondo chucho de ferrocarril. Informa, Jorge Batista. E y 12, R. Batista. Tel. X-1229. (Se le puede agregar más terreno si se desea).
1266 8 enero 23

SAN JOSE 95 Y LUCENA: AMPLIO local de 300 metros, propio para taller de muebles u otra industria cualquiera; tiene entresuelos amplios, para oficina.
2155 14—24 En.

PARA DEPOSITO E INDUSTRIA PEqueña, se alquila la casa Paula 41. La llave en la bodega de la esquina. Telf. F-4987.
2603 17—20 En.

ALQUILO UN LOCAL SIN COLUMnas, para comercio, dos puertas metálicas, patio y servicios. Manrique y San Lázaro. La llave en la bodega.
2041T 13 enero 21

GANGA ESPLENDIDA, ESQUINA gran salón, para cualquier establecimiento, con magníficos altos. Las dos plantas, $80. Informes en la misma y por Telfs. A-4358, M-6263.
2058 13 enero 20

PROPIO PARA UN TREN DE CANtina, se alquila una hermosa cocina y comedor, (ojo) Es casa de absoluta moralidad. Concordia número 20, bajos, entre Aguila y Galiano.
2093 13 ene 18

PROPIA PARA ZAPATERIA O PAra cualquier otra industria, con entrada y sitio para los camiones, se alquila la casa Velaza 4, Telf. F-4987
2604 17—26 En.

SAN RAFAEL 167: ALQUILO BAJOS para almacén u otros negocios, 9x34. Altos para familia: sala; saleta; comedor corrido; cuatro cuartos; servicio completo intercalado; cuarto servicio criados Dueño: M-2505.
2146T 14—19 En.

LOCAL DE CINE

Jesús del Monte 156, con poco arreglo queda en condiciones para funcionar. Tiene 300 metros, sala y tertulia. También se presta para otra industria o comercio. Informes, San Joaquín 33. M-4803.
2309 15—18 En.

4 NAVES CERCA DE TOYO

Sin columnas, con cielo raso y portal a dos calles; propias para garage, cine, talleres o industrias. Avenida Serrano 6. Telf. I-3121.
2609 17—25 En.

EN $55.00 UN LOCAL PLPANTA BAja, contado sobre columnas con dos grandes puertas metálicas, propio para oficina o comercio, Compostela 111, casi esquina a Muralla.
2122 14—4 Feb.

SE ALQUILA UN LOCAL PARA EStablecimiento, con 500 metros cuadrados, en San Francisco 17. Informan: San Miguel 211.

Se alquila para peletería, u otro establecimiento, Infanta 106-B. Informan: San Miguel 211.
2482 16—24 En.

SE ALQUILA UNA NAVE DE 340 metros, sin columnas, en Lugareño 46, una cuadra de Carlos III. Informes, Telf I-1361. Alquiler, $50.
2498T 16 ene 19

ESPLENDIDA NAVE

En Velázquez 177 entre Acierto y Villanueva, Luyanó, se alquila una espléndida nave con 500 metros cuadrados más una nave adicionada, en perfectas condiciones. Precio de situación. La llave en el 173. Informan, Gómez Mena, Llinás y Marqués González. Telfs. U-4489 y U-2925.
2500T 16 ene 19

SE ALQUILA PARA ESTABLECImiento, los bajos de Serafines y San Indalecio. (Jesús del Monte). Informes: Alonso y Cía., Inquisidor y Sol. Telf. M-5111. La llave en la bodega de enfrente.
2638 17—23 En.

EN 60 PESOS UN MAGNIFICO LOcal, planta baja, montada sobre columnas; dos grandes puertas metálicas para establecimiento. Compostela 111, casi esquina a Muralla.
1219 8—18 En.

SE ALQUILA UNA GRAN NAVE en Damas 11. La llave en el 9. Informan, Huerta y Cía. Reina 6, A-4880.
603-608 4 ene 19

LOCAL CON MUCHO FRENTE, CUAtro puertas a la calle todos los tranvías por el frente. Muy barato. Contrato. Cuba 87.
13943 19 dic 18 ene

BODEGUEROS, ALQUILO BUENA esquina de fabricación moderna, con todos sus enseres de lo mejor, sin exponer dinero, puede hacer buen negocio. A y 10. Reparto La Sierra.
14057 20 dic 19 ene

BARATO SE ALQUILA HERMOSO local, Cuba 70, casi esquina a Obispo, propio para fonda, café, oficina, etc. Informes. Teléfonos A-4358 y M-6263.
2403 15 enero 22

CRISTINA 20

Local propio para industria o comercio: portal; sala; saleta; cuatro cuartos; comedor; cocina; patio. $50. Llaves, al lado. Informes: San Joaquín 33 M-4803.
2310 15—18 En.

CERRO

Se alquila un hermoso local esquina para cualquier industria menos víveres: Clavel y Limbillo, a una cuadra de Ayesterán. Informan: en la bodega de la esquina. Telfs. I-7694 I-7647, Cerro.
2115 14—22 En.

PARA INDUSTRIA O ALMACEN SE alquila hermosa nave de 500 metros, muy clara y fresca, en Subirana 73 entre Peñalver y Desagüe. Informan, Desagüe 72, altos.
2014 13 enero 21

INDUSTRIA 115, ESQUINA A SAN Miguel, local para puesto de frutas, fotografía, $18.00; habitaciones balcón, $17, $12, $8. Sol 79, casita cinco cuartos, $35.00. Departamentos, calle número 26 $18 $12.
1578 10—20 En.

AVENIDA WILSON 19, SE ALQUIla para comercio o casa particular, con sala, saleta y 3 cuartos. La llave en la bodega. Informan, F-3439.
2198T 14 enero 22

Apartamentos y Departamentos

$40 PLAZA DEL MAINE $44

Por tranvía Línea y M Pisitos independientes, sala a la calle, tres habitaciones, baño intercalado, cuarto y baño criada, cocina gas y comedor al fondo, ambos salida independiente Gran edificio Maine Apartaments; elegancia ventilación orden. Familias escogidas exclusivamente. M y 13 entre Calzada, Línea y Malecón Frente al parque más suntuoso de América Esquina $50 y $55. Hay amueblados y garages y farmacia
A 2 S 5710 7 mzo

HERMOSO DEPARTAMENTO COMpuesto de dos salones; bonita vista a la calle; de frente al mar; reajustada; cada de moralidad. Oficios 88 A, piso segundo. A-0333.
2606 17—20 En.

HOTEL BELMONT LOUVRE

Precio fijo todo el año. El más céntrico y cómodo y económico; todas las habitaciones con servicio privado, agua fría y caliente; elevador noche y día. Excelente restaurant. Industria 125 esquina a San Rafael. Teléfono M-5129. J. Castro, propietario.
7076C 16 ene 23

"EDIFICIO HERRERA", CALLE L, entre 23 y 21, modernos y ventilados apartamentos. Lo mejor del Vedado. Precios módicos Con elevador. No deje de verlos.
2278 15—22 En.

VEDADO: ALQUILO DEPARTAMENtos modernos independientes, altos de esquina, a precios módicos, dos grandes habitaciones: sala; servicios y azotea. Calle 15 y 20. Informan: en la misma. Telf. F-6203
2134 14—19 En.

DEPARTAMENTO INDEPENDIENTE casa particular, Animas 93, entre Galiano y San Nicolás, se alquila a matrimonio solo o dos personas mayores; se requiere moralidad.
2109 14—18 En.

SE ALQUILA UN DEPARTAMENTO y una habitación en Neptuno y Amistad, altos del café "Yara". Informan: en el mismo. A. Sandez.
2112 14—22 En.

APARTAMENT OMODERNO, BALCON primer piso. Sala; comedor; cuarto grande; baño intercalado; calentador; cocina gas. Edificio Estilo Español. San Lázaro y Hospital. En la botica informan.
2347 15—20 En.

SAN LAZARO 200 Y MALECON 62. Se alquilan apartamentos y habitaciones con luz y agua corriente. Precio situación. Informa, encargado. Teléfonos A-6189 y M-2863.
2193T 14 enero 24

MODERNAS OFICINAS

Baratísimas, con frente calle. brisa, servicios de primera, luz, limpieza, hay 8 departamentos Alquilo juntos o separados. Primer piso. Tacón 8, entre O'Reilly y Empedrado. Informan: allí a todas horas.
2286 15 enero 25

PALACIO LA AURORA

Se alquilan departamentos, sala, cuarto, cocina, servicios independientes, luz toda la noche. Precio rebajado. Teléfono U-6908.
13796T 18 ene 18

EDIFICIO "GRANADA"

San Rafael 14 1|2, entre Industria y Amistad. Se alquilan amplios, cómodos y ventilados departamentos de 3 y 4 habitaciones, propios para familias y profesionales. Elevador día y noche. Atención esmerada, estricta moralidad. Precios moderados. Informan, O'Reilly número 11. A-4623. Señor Moreno.
1312 8 enero 18

EDIFICIO AGUIAR. INDUSTRIA 72 1|2. Apartamentos de dos amplias habitaciones y baño completo, luz, limpieza, teléfono, agua caliente y ascensor día y noche. Absoluta moralidad y tranquilidad.
1108 7 febrero 7

CALLE CUBA Nº 24: SE ALQUILAN apartamentos buenos y baratos, frente al nuevo Malecón.
1949 13—13 Feb.

VEDADO: DEPARTAMENTOS MOdernos: dos habitaciones; luz eléctrica y servicios independientes a $20. Calle 8 entre 27 y Zapata. Informa en la misma, la encargada.
1945 13—22 En.

VEDADO: ONCE 103, ENTRE 20 Y 22: departamentos interiores modernos: sala; cuarto; cocina; baño y patio; altos o bajos. Precios módicos. Informan: Telf. A-1051.
1927 13—23 En.

Habitaciones

SE ALQUILA COMODA Y CLARA HAbitación, a personas de estricta moralidad. Luz, teléfono y llavín. Hospital 3 A. bajos, entre Neptuno y Concordia.
1999 13 enero 19

SE ALQUILA UNA HABITACION EN casa de familia moral; a hombres solos; punto céntrico. Cárdenas número 33, altos, casi esquina a Apodaca.
2581 17—21 En

SAN IGNACIO 48: SE ALQUILAN habitaciones altas, modernas, con abundancia de agua y luz eléctrica, balcón a la calle. Informa: la encargada. Teléfonos M-2863 F-2124.
2600T 17—27 En.

SE ALQUILAN DOS HABITACIONES cocina y baño, y una gran terraza. Informes: Monte 358.
2318 15—18 En.

VIRTUDES 28, ENTRE AGUILA Y Amistad, edificio moderno, fresco, tranquilo, se alquilan habitaciones con muebles, luz, baño, lavabo y ropa, desde $20 mensuales. Telf. M-9392.
2399T 15 enero 30

23 No. 383, ALQUILO, A UNA SEÑOrita decente, o bien señorita estudiante, sin novio, ya sea cubana o extranjera, una habitación amueblada. Es casa de toda moralidad. F-4985.
2280 15—18 En.

POCITO 10, Y DELICIAS

Víbora, habitaciones con dos apartamentos, vestíbulo, servicios y luz, a $10 Llaves o informes, en la bodega de al lado.
2311 15—18 En.

ALQUILO HERMOSA HABITACION interior con ventana al patio y al exterior; en $12.00. Casa de pocos inquilinos. Amargura 69 (altos) entre Villegas y Aguacate.
2351 15—18 En.

ALQUILO HERMOSAS HABITACIOnes, vista a la calle, lavabo de agua corriente y luz. Precios arreglados a la situación. Lamparilla 63, esquina a Villegas.
2350 15—18 En.

SE ALQUILAN DOS BUENAS HABItaciones con frente a la calle, propias para oficina, altos de Habana núm. 51. Informan: en los bajos.
2355 15—20 En.

SE ALQUILAN BUENAS HABITAciones interiores y con frente a la calle, en los altos de Habana 51. Informan en los bajos.
2356 15—20 En.

UNA HABITACION $8, SE ALQUIla calle 18 No. 29 entre 15 y 17, Vedado, con luz, patio, independiente, y otras comodidades. Informes, teléfono F-3813.
7068C 15 enero 19

SE ALQUILAN DOS HABITACIONES, una chica y otra grande; bien claras y ventiladas; sin niños. Blanco 36, altos.
2107 14—20 En.

MONTE 397: UNA CUADRA MERCAdo; habitaciones, departamentos tres piezas, cocina, $10, $12, $15 Sol 79, habitaciones $7, $12, $15. Departamentos: $18, $20. Cuba 46. Departamentos $24, $12.
1580 10—25 En.

EDIFICIO CATEDRAL. CASA PAra familias honorables. Hay ascensor, abundante agua. Habitaciones y departamentos muy frescos. Visitando este edificio ninguno otro le gustará después. Empedrado número 4.
7015-C 3—3 Feb

HABITACIONES BARATAS: 6, 8, 10, 15 pesos. Departamentos: 12, 15, 20, 25 pesos. Sol 79; Monte 397; Industria 115; Cuba 46; San Isidro 63. Luz toda la noche; agua abundante.
1579 10—25 En.

NEPTUNO 189, ENTRE GERVAsio y Belascoaín. Se alquilan hermosas habitaciones con servicio. Teléfono U-6940.
14557 26—26 Enero.

CHACON 19

Esquina Compostela, se alquilan juntas, dos amplias habitaciones con balcones a dos calles; agua abundante; criado y teléfono, a personas de moralidad.
1699 11—19 En.

HABITACIONES COMODAS. COMIDA espléndida, ambiente progresista, precio módico, en hogar decente, bien situado, divinas para señoritas estudiantes u oficinistas. Manrique 129, altos. Telf. M-2855
1622T 10 enero 25

GALIANO 93. ALTOS, ALQUILAMOS regias habitaciones con comida, desde $30 mensuales individual. También departamento al frente para tres o cuatro personas. Abundante agua caliente. Visítenos. Será complacido. Venga en seguida.
11991 5 enero 20

EN EL REPARTO MENDOZA, EN preciosa casa particular, con jardín, de señora honorable, alquilo a personas de toda moralidad, prefiriendo señoras o señoritas, 2 hermosas habitaciones juntas o separadas. Referencias, Milagros 37. Teléfono I-6072.
2222 14 ene 20

OFICIOS 15, SE ALQUILAN HABItaciones con balcón a la calle e interiores, con luz y agua abundante, a 9 y 15 pesos. Informa, la encargada.
2212 14 enero 20

AYESTERAN 12, ENTRE BENJUmeda y Desagüe, alquilo modernas, amplias y ventiladas habitaciones, con luz, a $10 mensuales. Informa: el Encargado, en la misma.
1369 9—24 En.

A MATRIMONIOS SIN NIÑOS O A hombres solos se alquilan habitaciones amplias y frescas a módicos precios, en la casa de 27 núm. 5, entre O y N, Vedado, a media cuadra de los carros de Avenida de Menocal.
844 6—21 En.

EN LOS ALTOS DE CRESPO 43-A, SE alquila por $20 al mes, una habitación amueblada a hombres solos. Teléfono M-7892.
2327 15—23 En.

CASA PARA FAMILIAS ESTABLES Obrapía 99. Hermosas habitaciones; baños calientes a todas horas. Precios bajos. Industria 115, habitaciones balcón $16, $12, $8. Cuba 46, departamentos $10 y $24.
1581 10—25 En.

Hoteles y casas de huéspedes

CASA DE HUESPEDES "LA MATANcera", Reina 83, esquina a Manrique, alquilo un departamento amueblado, compuesto de dos habitaciones; servicio privado; agua caliente; buena comida; casa de orden y moralidad; propia para matrimonios y caballeros. Telf. M-4069.
2630 17—27 En.

GRAN HOTEL COLON, VILLEGAS 110; cinco pisos, elevador a todas horas, ventilado y cómodo como ninguno. Habitaciones con servicio privado, de $20.00 a $40.00 mensuales. Diario, de $1.00 a $2.00. Almuerzo, 50; comida, 50. Teléfono M-5037.
15230T 30 enero 30

HOTELES Y RESTAURANTS

Especializamos en Sábanas; Eobrecamas; Toallas; Manteles y Servilletas a precios del por mayor.
Visítenos
Grandes Almacenes
"EL TELAR"
Monte Nº 11
1514 10—10 Feb.

INMEJORABLE

Por su situación, en pleno Prado, por sus comodidades, y por sus precios económicos el

HOTEL REGIS

resulta una residencia ideal para familias. Todas sus habitaciones y departamentos, perfectamente amueblados, poseen baño independiente con agua fría y caliente.

Elevador a todas horas.

HOTEL REGIS

Prado y Colón. Telf. M-4165.

HOTEL "LUZ"
OFICIOS NUMERO 35

Este hotel, preparado por su nuevo dueño, ofrece a las personas decentes y familias estables, cómodas y frescas habitaciones y apartamentos con elevador, con baño privado o sin él. Precios al alcance de todas las fortunas. Con líneas de tranvías a todas partes. M-5764.
813 6 enero 21

LA MATANCERA

Casa de huéspedes, Reina 83 esquina a Manrique Tengo habitaciones amuebladas, con servicio privado, agua caliente, buena comida, casa de orden, propia para matrimonios o caballeros. Telf. M-4069.
1987 13 enero 21

HOTEL LINDBERGH

Animas 58, frescas, ventiladas habitaciones, agua fría, caliente; servicio privado; higiene; moralidad. Por días desde un peso en adelante. Se admiten abonados al comedor. English Spoken.
162 2—2 Feb.

THE SAVOY

NO HAY COMO LA HABANA

Para pasar un invierno agradable. Numerosas familias de provincia nos visitan durante los meses de frío, pues aquí, en el Vedado, hallan el clima agradable, comodidad y distracción. THE SAVOY es un verdadero hogar, tranquilo y delicioso, rodeado de jardines que proporcionan las ventajas del hotel sin las molestias ni cuidados de la casa. Cien metros de portales, siempre frescos y con sombra, donde las señoras se sientan a leer, coser y pasar el rato. Comunicación fácil con toda la ciudad y Playa de Marianao, por los tranvías y ómnibus de las calles 17 y 9. A doce minutos del Parque Central, de las tiendas de moda, teatros, cines y bancos. Precios módicos, incluyendo tres excelentes comidas diarias, en mesas separadas para cada familia. Cuartos con baño particular y closet. Reserven habitaciones por escrito.
VEDADO: F ESQUINA A 15.
TELEFONO F-5270.
LA CASA DE LAS ESTATUAS
H1 E305 Indf. 13 Feb.

Se Solicitan

Socios

PROFESOR NORMAL DESEA ADquirir o asociarse colegio en marcha en esta ciudad. Precio de situación. Escribir con informes completos. Señor M. Macías. Apartado 1990. Habana.
1088 7 enero 22

BUEN NEGOCIO

Se solicita un socio con poco capital, para poner gran barra en café; punto inmejorable. Informes: Reina 3, lechería.
2443 15—19 En.

SOLICITO SOCIO

Para una casa importante de víveres finos. Con 11,000 pesos. Para detalles, Amistad 134.
2438 15 enero 18

Agentes

AGENTES CON CARROS DE REPARTO

Solicito, en todas partes de la Isla, para venta, varios artículos de buen margen. Rafael Martínez. Sol 90. Habana.
2435 16—19 En.

PARA LA VENTA DE LA HOJA DE afeitar "Fígaro", la mejor y la más barata, se necesitan agentes en toda la República. Informes: Aguiar 78, tienda.
2464 16—21 En.

Vendedores

SE SOLICITA UN VENDEDOR DE vinos, licores y víveres finos, para la plaza de la Habana. Si no es del giro que no se presente. Teléfoon: A-4997.
1198 8—18 En.

M.E.C.D. 2016

Se Solicitan

Criadas

SE SOLICITA SEÑORA O SEÑORITA de mediana edad sin familia para casa de absoluta moralidad. Tiene que traer buenas referencias, si no las puede traer no se presente No se paga el viaje. Informan 10 de Oct. No. 574 entr Vista Alegre y Carmen, Víbora.
1735 T 11—18 En

Criados

SE SOLICITA UN MUCHACHO PARA hacer la limpieza y los mandados de una casa de comercio. Escriba al apartado 816 Habana.
2353 15—18 En.

Cocineras

SOLICITO COCINERA MEDIANA edad, para un matrimonio, sin pretensiones; que duerma en la colocación. Enamorados 72, entre Durege y Serrano.
2477 16—19 En.

SE SOLICITA UNA COCINERA JOVEN, española, que ayude a los quehaceres de la casa. Sueldo, $25. Informan, Montoro 3, bajos, derecha, Telf. U-4801.
7074C 15 ene 18

Varios

SOLICITO PERSONAL DE AMBOS sexos, que quiera ganar sueldo fijo, diez pesos semanales. Sr. Chao, Tostadero "Puerto Rico", Belascoaín y Reina, de 8 a 12
2322 15—19 En.

SEÑORA VIUDA HONORABLE CON espléndida casa chalet en Rep. Mendoza, se haría cargo de niños huérfanos, para todo el cuidado moral y corporal o de señoritas solas que tengan que estudiar y puedan vivir como en familia. Referencias, Milagros 37. I-6072.
2221 14 enero 20

SE SOLICITA UN MATRIMONIO PARA una finca. El para ligeros trabajos en el campo y ella para los cuidados de la casa de un señor solo, tiene que saber cocinar. Informan, teléfono FO-1622.
2190 14 enero 18

Se Ofrecen

TRADUCTORES

TRADUCCIONES INGLES-ESPAÑOL Español-inglés. Especialidad en documentos legales, catálogos, anuncios, etcétera. Me hago cargo del pago de los derechos de herencia en los Estados Unidos, sobre acciones de la Cuban Telephone, International, Havana Electric, etc., registradas a nombre de personas fallecidas. Rapidez en su tramitación. Suárez. Neptuno 243-A. Teléfono U-2461.
9724 21 dic 21

Oficinistas

BUEN TENEDOR DE LIBROS; MUY práctico en toda clase de trabajos de escritorio; cálculos de mercancías; correspondencia; balances; estadísticas; etc. Acepta también trabajos por horas Formal y cumplidor. Referencias a satisfacción. Apartado de Correos 2473.
1212 8—18 En.

TENEDOR DE LIBROS, EXPERTO en toda clase de contabilidad; se ofrece por horas o todo el día. Telf. A-2112. 2619—08 21 En.

TENEDOR DE LIBROS: SE OFRECE para la contabilidad en cualquier ramo. Lleva muchos años prestando servicio en este comercio. Si el cargo de cajero o pagador lo ejerce otro, no sale responsable por infracciones de reglamentos de impuestos. Informes en "La Borla", Neptuno 166, Habana. 2483 16—19 En.

TRADUCCIONES, CORRESPONDENCIA, inglés, español, en horas desocupadas. Arreglos especiales. González. Apartado 536
2513 16 enero 20

CONTABILIDAD, CORRESPONDENCIA comercial, 1 1|2%, ofrécese tenedor de libros, horas, medio día o entero, alterno. Excelentes referencias comerciales. Obispo 56, Teléfono A-9613. 2127 14—18 En.

SE OFRECE UN MECANOGRAFO con conocimientos de taquigrafía y teneduría de libros, para cualquier clase de trabajo. Sr. Peón. Telf. F-2241. 2156 14—21 En

JOVEN CON SUFICIENTES CONOCIMIENTOS de inglés, contabilidad y mecanografía, solicita empleo en oficina u hotel, sin pretensiones. Teléfono F-4427. Tiene referencias.
2410 15—19 En.

JOVEN CON CONOCIMIENTOS COMPLETOS de técnica comercial, inglés, francés, contabilidad, mecanografía, etc., se ofrece como corresponsal u otro empleo en casa comercial. También conoce de banca. Buenas referencias. Dirigirse E. A. Apartado número 194.
2431 15 enero 22

MECANOGRAFO COMPETENTE, SIN pretensiones, desea empleo en casa comercio o notaría. A. Barreto. Esperanza 100, bajos.
1950 13—18 En.

Chauffeurs

SE OFRECE JOVEN ESPAÑOL PARA chauffeur; conoce toda clase de autos y entiende mucha mecánica. Referencias y modestas pretensiones. Teléfono F-3208.
2345 15—18 En.

DESEA COLOCARSE UN BUEN CHOFER español en casa particular o del comercio; tiene buenas referencias de la última casa que trabajó 12 años. Telf. F-6062.
2629 17—21 En.

CHAUFFEUR ESPAÑOL, JOVEN, 6 años práctica, desea colocarse en casa particular o comercio; tiene referencias y es buena persona; no tiene pretensiones; es solo; o para cuidar máquinas. No importa sueldo Llame a Manuel, A-3090.
2611 17—20 En.

CHOFER ESPAÑOL, JOVEN, DESEA colocarse experto en toda clase de máquinas y mecánica, sin pretensiones; tengo referencias de buenas casas particulares de mucho tiempo. Telf. A-4792.
2533 16 enero 18

Se Ofrecen

Chauffeurs

CHOFER MEDIANA EDAD, ESPAÑOL, desea colocación con familia particular, tiene inmejorables referencias de donde ha prestado sus servicios. Informan, Telf. U-6800.
2554 16 enero 18

SE DESEA COLOCAR UN CHOFER en casa particular o comercio, con 8 años de práctica, tiene buenas referencias. Informan, F-6170.
2404 15 enero 18

DESEA COLOCARSE UN JOVEN ESPAÑOL de chofer en casa particular o comercio, 10 años práctica, referencias de las casas que trabajó. Teléfono M-5227.
2426 15 enero 18

DESEA COLOCARSE CHAUFFEUR español, con buenas referencias de las últimas casas que ha estado; maneja cualquier clase de máquina, sin pretensiones de mucho sueldo. Informan: Telf. X-3683 X-3090.
2319 15—18 En.

Costureras

MODISTA ESPAÑOLA DESEA COLOCARSE para cuartos y coser, en casa de moralidad; no menos de 35 pesos Calle 11 núm. 47, entre 10 y 12, Vedado. 2293 15—18 En.

UNA MEDIA OPERARIA DE COSTURA desea colocarse para casa de modas; está acostumbrada a coser vestidos finos de señora. Informan: Telf. F-3916.
2458 16—19 En

MODISTA DE MEDIANA EDAD SE ofrece para casa particular, cose por figurín toda clase de ropa, no tiene inconveniente limpiar una habitación, tiene buenas referencias, quiere casa seria. Telf. I-7433.
2502 16 enero 19

ESPAÑOLA MODISTA DESEA COLOCARSE con buen sueldo, no tiene inconveniente hacer alguna limpieza, tiene buenas referencias. Teléfono M-5895.
2538 16 enero 18

Manejadoras

SE OFRECE UNA AMERICANA, MEDIANA edad, para cuidar un niño, $40. Tiene referencias de la Habana. Señora Johns Telf. A-3070.
2405 15 enero 21

DESEA COLOCARSE MUCHACHA de manejadora; es cariñosa con los niños y no tiene pretensiones de ninguna clase; tiene referencias; no le importa hacer limpieza. M-4498.
2478 16—18 En.

DESEA COLOCARSE UNA MUCHACHA española para manejadora, criada de manos o para comedor. Tiene referencias; quiere familia seria. Llamen al Telf. M-7241.
2680 17—19 En.

Criadas

SE DESEA COLOCAR UNA SEÑORA peninsular, para criada de mano para cocinar y limpiar a un matrimonio solo, tiene buenas referencias Informan en el teléfono F-1078.
15052 29 ene

DESEA COLOCARSE UNA MUCHACHA española para todos los quehaceres de una corta familia. No se coloca por menos de $25. Informan: M-5180. 2446 16—19 En.

SE DESEA COLOCAR UNA JOVEN española de criada de manos y los quehaceres de la casa; tiene referencias. Informan: M-7078.
2468 16—19 En.

SE DESEA COLOCAR UNA JOVEN recién llegada para los quehaceres de casa. Informan en el teléfono: F-1699, Vedado, 16 núm. 57
2329 15—18 En.

SE DESEA COLOCAR MUCHACHA española; lleva tiempo en el país y tiene buenas referencias; sabe coser un poco y servir a comedor. M-7122. 2452 16—18 En.

JOVEN ESPAÑOLA, DESEA COLOCARSE para cuartos y coser o manejar. F-5152. 2678 17—19 En

JOVEN ESPAÑOLA DESEA COLOCARSE de criada de mano o cuartos, es dispuesta y formal, con referencias de buenas casas. Teléfono U-4669. Gloria.
2549 16 enero 18

SE DESEA COLOCAR UNA JOVEN española de 14 a 15 años, de criada de mano o manejadora, tiene familia. Informan en la Perla de S. Francisco. Oficios 32. Telf. M-5220.
2571 16 enero 18

SE DESEA COLOCAR UNA JOVEN española de criada de manos o de cuartos; sabe servir a la rusa; da referencias. Informes en el Telf. I-5842. 2607 19 En.

SE DESEA COLOCAR UNA JOVEN española, para criada de mano o coser Telf. A-8350.
2569 16 enero 18

MUCHACHA ESPAÑOLA DESEA COLOCARSE de criada de cuartos o comedor, tiene referencias. F-6163.
2560 16 enero 18

SE OFRECE UNA JOVEN ESPAÑOLA para criada de mano, cuartos o comedor; tiene buenas referencias y se desea casa de moralidad. Telf. M-9578.
2555 16 enero 18

SE DESEAN COLOCAR DOS JOVENES españolas, para criadas de mano y ayudar a la cocina o para cuartos, saben lavar y planchar ropa fina, que sea casa de moralidad Tienen muy buenas referencias de las casas que han trabajado. Informan, M-9578.
2553 16 enero 18

SE DESEA COLOCAR UNA MUCHACHA española, para criada de mano o manejadora, sale a los repartos, tiene buenas referencias. Teléfono A-8825.
2550 16 enero 18

SE DESEA COLOCAR UNA JOVEN española de criada de mano o manejadora, sabe coser un poco y entiende de cocina, lleva tiempo en el país y tiene referencias, prefiere corta familia, en casa de moralidad. San Ignacio número 12. Teléfono: A-9561.
2522 16—20 En.

SE DESEA COLOCAR UNA JOVEN peninsular de criada de mano, manejadora o cuartos, es buena muchacha, tiene muy buenas referencias de donde trabajó. M-7745.
2536 16 ene 19

Se Ofrecen

Criadas

SE OFRECE CRIADA DE MANO POLACA, sabe servir la mesa, no tiene pretensiones; también criada de mano, española, sabe servir la mesa; también se coloca para cuartos, las dos con buenas referencias. A-4175.
2545 16 enero 18

SE DESEA COLOCAR UNA JOVEN española de criada de manos; sabe trabajar. Informan: Agua Dulce número 12. Telf. A-4071.
2485—86 16—19 En.

SEÑORA ESPAÑOLA, DESEA COLOCARSE de criada; sabe cocinar; va al campo. Tiene referencias. Informan: M-5512. Sol 13 y 15.
2463 16—18 En

DESEA COLOCARSE ESPAÑOLA JOVEN, práctica en el servicio de cuartos y de manos; es trabajadora y sin pretensiones; buenas referencias. Telf. M-5290. 2494 16—18 En.

SE DESEA COLOCAR UNA JOVEN española para cuartos; lo mismo para cocinar y limpiar; también sabe coser algo; da y quiere referencias. Informan en el Telf. A-7541; si no es de moralidad, no llame.
2331 15—18 En.

SE OFRECE UNA JOVEN ESPAÑOLA para criada de manos, cuartos o comedor; tiene buenas referencias y se desea casa de moralidad. Telf. M-9578. 2247 15—18 En.

UNA MUCHACHA DESEA COLOCARSE para cuartos o comedor o para todo servicio de matrimonio solo, sabe cumplir con su bligación, para cualquier trabajo, tiene recomendaciones. Telf. U-2336.
2384T 15 ene 18

SE DESEA COLOCAR UNA JOVEN española, para criada de mano o de cuartos o por horas, tiene referencias. Telf. F-2035.
2437 15 enero 18

SE DESEA COLOCAR UNA JOVEN española de criada de manos o manejadora. Informan: Telf. XO-1447.
2334 15—18 En.

SE OFRECE UNA JOVEN INGLESA de 17 a 18 años, de color, recién llegada del campo, para comedor o cuidar niños, es muy cariñosa, limpia y formal, sin pretensiones, tiene quien la recomiende. Telf. M-2714.
2380 15 enero 18

DESEA COLOCARSE JOVEN ESPAÑOLA para criada de manos o manejadora; tiene referencias; desea casa de moralidad Telf. M-4202.
2298 15—18 En.

DESEA COLOCARSE UNA MUCHACHA española, fina, trabajadora, para servicio de casa, menos de cocina. Tiene buenas recomendaciones de las casas que ha servido. Telf. I-6570.
2415 15 enero 18

SE DESEA COLOCAR UNA SEÑORA de color, para la limpieza por hora o lavado en su casa, llame al teléfono M-4167, Esperanza 107, pregunte por Luisa.
2188 14 enero 18

SE DESEA COLOCAR UNA JOVEN española para cuartos y costura; con bastante práctica. Telf. I-1827.
2111 14—19 En.

DESEA COLOCARSE JOVEN ESPAÑOLA de criada de mano o manejadora, Telf. M-4802 y Sol 28, altos.
2378 15 enero 18

SE OFRECE UNA MUCHACHA ESPAÑOLA de criada de manos; no sabe cocinar; o para ayudar a una señora; es trabajadora y formal y tiene referencias; desea casa formal. Telf. A-5122.
2305 15—18 En.

UNA SEÑORA ESPAÑOLA DESEA colocarse para los quehaceres de casa de familia. Tiene referencias. Calle C entre Primera y Tercera. F-1272. 2209 14 enero 19

DESEA COLOCARSE UNA JOVEN española, para cuartos, tiene referencias. Informan en la calle Luz número 52, altos Telf. M-5246.
1988 13 enero 18

Criados

JOVEN JAPONES

Desea colcarse en casa particular, buen criado de manos; es muy serio y trabajador. Informan Telf. A-9814.
1031 7—21 En.

DESEA COLOCARSE ESPAÑOL CRIADO de manos, portero o sereno; y ayuda de cámara; sabe planchar, lleva tiempo en el país; tiene buenas recomendaciones; sin pretensiones Telf. X-2701.
2328 15—18 En.

BUEN CRIADO ESPAÑOL SE DESEA colocar, es muy fino en el servicio y muy formal y trabajador. Inmejorables referencias. Telf. M-4787.
2424 15 enero 18

SE DESEA COLOCAR UN JOVEN ESPAÑOL para criado de manos o ayudante chauffeur. Sabe servir a la mesa. Telf. I-2877.
2465 16—19 En.

SE OFRECE CRIADO DE MANO PENINSULAR; habituado a todo servicio fino; sin pretensiones; tengo referencias de buenas casas; voy a cualquier punto. Telf. A-4792, tintorería. 2645 17—19 En.

JOVEN ESPAÑOL, DESEA COLOCARSE de criado de mano, es cumplidor y trabajador, sabe servir muy bien la mesa y práctico en la limpieza. Inmejorables referencias. Teléfono M-4039.
2518 16 enero 18

SE OFRECE CRIADO ESPAÑOL DE 32 años, práctico en el servicio de comedor, con buenas referencias Informan, Telf. I-7072.
2400 15 enero 18

Cocineras

UNA SEÑORA DESEA COLOCARSE de cocinera; entiende de repostería; no duerme en la colocación. Informan: B, altos del Cine Vedado. Teléfono F-4855. 2457 16—19 Sn.

SE OFRECE UNA COCINERA JOVEN española, sabe variar la comida y cocina bien; duerme fuera. Informan: Apodaca 69, Telf. M-1687.

SE DESEA COLOCAR UNA MUCHACHA española; tiene referencias; para cocinar o para cuartos y coser Telf. I-1121. 2591 17—19 En.

SEÑORA ESPAÑOLA SE OFRECE para cocinar. No duerme en la colocación A-3000.
2514 16 ene 18

Se Ofrecen

Cocineras

SE DESEA COLOCAR UNA COCINERA española, sabe cocinar a la española y criolla, duerme en la colocación, tiene referencias, sabe hacer dulces, sabe hacer plaza. Telf. F-4433.
2437 15 enero 18

SE DESEA COLOCAR UNA SEÑORA de colr, de mediana edad, para cocinar y una muchacha que cose. Llame al Telf. F-6254.
2284 15—18 En.

DESEA COLOCARSE SEÑORA PANAMEÑA, de cocinera, repostera, especialidad en panqué y pasteles. Habla inglés y español. Informan: F-1244. Sra. Catalina.
2283—85 14—18 En.

SE OFRECE UNA SEÑORA PARA cocinar y repostera, es muy limpia y hace plaza. Cocina criolla y española. Informan, Telf. I-6475.
2397 15 ene 18

ESPAÑOLA, DESEA COLOCARSE DE cocinera; no le importa lavar un poco de ropa. Si es corta familia no le importa colocarse para todos los quehaceres. Tiene referencias. Telf. I-7453. 2460 16—18 En.

SE DESEA COLOCAR SUPERIOR COCINERA de color; tiene buenas referencias de casas en que trabajó. No le importa cocinar en Repartos M-7122. 2451 16—18 En.

COCINERA ESPAÑOLA DESEA COLOCARSE, cocina a la criolla y a la española, con muy buenas referencias, sabe cumplir con su obligación, no tiene familia ni primos. Teléfono A-3343.
2566 16 enero 18

SE OFRECE UNA BUENA COCINERA; cocina española y criolla; sabe de repostería; tiene buenas referencias. Telf. M-9578.
2556 16 enero 18

SE COLOCA ESPAÑOLA COCINERA repostera, sin pretensiones, no duerme en la colocación. A-8350.
2562 16 enero 18

DESEA COLOCARSE COCINERA REPOSTERA de color, ayudar a limpiar, no le importa lavar alguna ropa. Sale afueras de la Habana. Teléfono M-4871.
2542 16 ene 18

SE OFRECE UNA SEÑORA ESPAÑOLA de mediana edad, para cocinar y limpiar. Tiene referencias. Teléfono A-5985.
2532 16 enero 18

SE DESEA COLOCAR UNA COCINERA y repostera española, informan, teléfono F-4433.
2381 15 enero 18

DESEA COLOCARSE JOVEN ESPAÑOLA, para cocinar y limpiar a matrimonio. Telf. A-0412.
2375 15 enero 18

Cocineros

COCINERO CON BUENAS REFERENCIAS de las casas que ha trabajado. Teléfono M-4494. Voy Cerro, Vedado y Jesús del Monte y campo, si pagan los viajes; para casa particular. 1402 9—21 En

SE DESEA COLOCAR UN COCINERO español, cocina a la inglesa, francesa y criolla, tiene buenas referencias. Informan, Monte 35. Telf. A-2276.
2394 15 enero 18

UN JOVEN CHINO, MUY BUEN COCINERO y repostero, desea colocarse en casa particular. Cocina a la criolla, española y francesa; sabe cumplir con su obligación. Informan, Dragones número 106, altos. Teléfono U-6983.
2530 16 enero 19

COCINERO REPOSTERO ASIATICO, joven, cocina muy excelente criolla, española, americana. Sabe cumplir con su obligación. También tiene recomendación. Informan: Telf. U-6904 preguntar Alfredo.
2618 17—20 En.

SE OFRECE COCINERO ESPAÑOL, joven, sin pretensiones; es repostero y sabe bien su oficio; casa particular, restaurant o huéspedes; tiene recomendaciones. Telf. A-4792
2490 16—18 En.

COCINERO REPOSTERO CHINO, JOVEN, desea colocarse casa particular. Cocina muy bien criolla y española; muy limpio; tiene referencias. Informan: Zapata esquina A, preguntar por Manuel Eng. Telf. F-3395.
2583 17—20 En.

SE OFRECE UN COCINERO DE MEDIANA edad; cocina a la española y a la criolla; y sabe algo de repostería; va al campo. Teléfono: U-7051. 2592 17—19 En.

COCINERO REPOSTERO FINO, ASIATICO, desea colocarse en casa particular, cocina criolla, española y francesa, limpio y formal; cumple con su obligación. Telf. M-5280.
2491 16 enero 22

SE OFRECE COCINERO PARA CASA particular o comercio, es limpio y trabajador, cocina a la criolla, española y francesa, es repostero, sin pretensiones. Telf. M-4001.
2512 16 enero 21

DESEA COLOCARSE UN BUEN COCINERO del país, es formal y tiene referencias y sabe hacer dulces. Informan San osé número 6. Teléfono M-6720.
2546 16 enero 18

SE OFRECE MAESTRO COCINERO vizcaíno, para casa particular o comercio, con buenas referencias de las casas donde ha trabajado. Sabe de repostería y no tiene pretensiones. Telf. I-1426.
2535 16 ene 19

SE DESEA COLOCAR UN BUEN COCINERO, casa particular, tiene referencias buenas. Informes, casa Mendy. Telf. A-2834.
2398 15 enero 19

UN COCINERO REPOSTERO ASIATICO, desea colocarse casa particular y huéspedes. Cocina española y criolla, francesa. Tiene buenas referencias. Sabe cumplir con su obligación. Informan en Dragones número 38, altos. Telf M-6403. Preguntar por Francisco Yan.
2303 15—18 En

DESEA COLOCARSE UN CHINO COCINERO repostero, para casa particular; cocina muy bien a la criolla, española y francesa; muy limpio; sabe cumplir con su obligación; tiene buenas referencias. Informan: U-6952. Pregunten por Alfredo Chio.
2104 14—18 En.

Se Ofrecen

Varios

SE OFRECE UN FREGADOR CON 8 años de práctica; o de chofer; tiene todas las garantías; que necesiten llame al Telf. FO-2653, pregunte por Manol. 2288 15—18 En.

ESPAÑOL CON OFICIO ALBAÑIL, pintura y carpintero. Informan: Real 26. FO-7456.
2304 15—18 En.

DOS JOVENES ESPAÑOLAS SE OFRECEN: una para acompañar señora, manejar o cuartos y coser; y otra para cuartos o criada de manos. Prefieren juntas y en el Vedado. Telf. X-2331. 2448 16—20 En.

AVICULTOR PRACTICO: SE OFRECE para granjas o fincas de recreo y producción; es muy práctico en las incubadoras y cría de los pollitos, y carpintero. Celestino. Telf. A-2348
2491 16 enero 22

SE OFRECE DEPENDIENTE RESTAURANT, muy práctico, conoce inglés para el trabajo. Informan, M-6403.
2519 16 enero 18

JARDINERIA ARTISTICA POR Gaspar Corral, teléfono X-3856. Ofrezco mis servicios a casas particulares, como práctico y científico jardinero. Nuestro lema es garantía de todas casas que he prestado mis servicios.
1440 9 enero 24

SE OFRECE UNA SEÑORA PARA cuidado de una enferma, lo mismo nervioso y también pone inyecciones a domicilio. Tiene buenas referencias. Telf. M-4652.
2427 15 enero 18

SEÑORA PRACTICA EN ADMINISTRACIÓN del hogar, se ofrece para familia de posición. Sabe coser a mano y vestidos. También como señora de compañía. Telf. F-5413.
1629 10 enero 18

Agencias de Colocaciones

LA MATANCERA, A-7740 SIRVE RAPIDAMENTE cocineras, criadas, toda clase de servidumbre y empleados de ambos sexos, con referencias. Calle Sol 103. Servicio permanente a todas horas.
12928 12 31 Enero.

AGENCIA "EL SOL", OFRECEMOS cocineros, ayudantes, fregadores, repartidores de cantinas, criados, camareros, dependientes de café y fonda, chofers y fregadores de máquinas, criadas, cocineras y manejadoras. M-1860
2543 16 enero 19

SI QUIERE TENER LA SEGURIDAD plena de la capacidad de sus sirvientes, pídanos sus criados. General Business Agency. Aguila 24. A-6771.
2547 16 enero 21

AGENCIA: PRIMERA DE AGUIAR, Maloja 53. Teléfono A-3090. La más antigua, más acreditada, y la que mejor personal tiene de todos los giros y sexos. Olonso.
2344T 15—24 En.

CENTRO DE COLOCACIONES "LA Principal". Amargura 54 M-6507. ¿Desea obtener servidumbre seleccionada y de garantía? Llame a esta oficina. 2139 14—24 En.

AGENCIA DE COLOCACION LA Ideal, tenemos sirvientas, cocineras, manejadoras, criadas mano, todo personal escogido y garantía. Teléfono M-3053.
1152 7 enero 7 feb

AGENCIA LA UNION, DE MARCELINO Menéndez, treinta y tres años de establecida. Es la única que en cinco minutos facilita todo el personal con buenas referencias. Llamen al teléfono A-3318, Habana No. 114.
2017 13 enero 18

VILLAVERDE. O'REILLY 13. TEL. A-2348. AGENCIA SERIA

Cuando usted necesite un buen cocinero, criados, camareros, dependientes, ayudantes, cafeteros, fregadores, etc. etc., llame al teléfono de esta antigua casa y se le mandará en seguida, con referencias de su conducta y trabajo.
569 4 enero 19

Se Compran

Casas

COMPRO CASA EN LOS REPARTOS Alturas de Almendares o La Sierra, acera de la sombra o esquina, y a precio de situación. Pago de contado. A-2749, de 3 a 5 p.m.
1584T 10—25 En.

SE DESEA COMPRAR O ALQUILAR una casa, Vedado o Repartos, con siete habitaciones; 3 baños; 3 criados; garage dos máquinas. Trato directo. Telf. F-3041.
2124 14—24 En.

Libros

COMPRO BIBLIOTECAS Y LIBROS en todas cantidades; voy a domicilio. También vendo muchas obras buenas. Librería Monserrat. Telf. M-3980 Monserrate 145.
1106 7 enero 22

Varios

COMPRAMOS

Vidrieras de todas clases. Divisiones mamparas Llame a los teléfonos U-7524, U-7750.
1144 7 ene 7 feb

COMPRAMOS ORO, PLATINO Y PLATA; bolsas de oro de señora y caballero; cadenas; abanicos; pulsos; relojes; monedas de cualquier nación y otras joyas antiguas. También vamos a domicilio. Fabricamos y arreglamos joyas y relojes. Carballal Hnos., San Rafael 133. Telf. U-5744. 2140 14—14 Sp.

Se Venden

Casas

CONCEPCION Nº 205

entre 13 y 14, Reparto Lawton. Jardín; portal; sala; recibidor; cuatro cuartos de 4x4; baño de primera; cocina; patio y traspatio. Tranvía al frente. Superficie total: 12x40 metros. Se vende en $6.000. Una verdadera ganga. Informa la señora Viuda de Orbeta, Maloja 168, altos, derecha, entre Escobar y Gervasio.
0030 Ind. 2—2 F.

VENDO CASA MADERA, DOBLE FORRO, pintada aceite; pisos mosaico; 6 habitaciones; sitio alto; Reparto Lawton. 216 varas fabricadas, $2.100 Dueño: Cerro 515. Fotografía.
2473 16—19 En.

VENDO UNA BUENA PROPIEDAD, moderna, calle Santos Suárez entre Gómez y Mendoza, 300 varas, ocho departamentos bajos, servicio intercalado y de criados, cocina de gas y carbón, dos departamentos altos, con todos sus servicios independientes, también se alquila. Teléfono X-2748.
2434 15 enero 21

VENDO UNA GRAN ESQUINA

Pegada a Galiano, 14 x 20, en 18,000 pesos. Informes, Amistad 134, García.
2439 15 enero 18

VISTA HACE FE. VENDO LA MEJOR residencia fabricada con esmerado gusto, sin estrenar, véala, que puede hacer buen negocio. Su dueño, señor Gómez. Telf. FO-9185
1815 12 enero 18

VENDO CASA MAMPOSTERIA, NUEVA, una cuadra del tranvía. Lawton. Portal; sala; dos cuartos; comedor y demás servicios. Renta 25 pesos. Precio $2.300. Dueño: Cerro 515, fotografía. 2470 16—19 En.

OPORTUNIDAD: UNICA CASA una planta Calzada Jesús del Monte, punto comercio, 6.45x38 m. A 32 pesos metro terreno y fabricación. Marín, Aguiar 72. Teléfono A-9287.
2476 16—20 En.

VENDO 3 CHALETS, SOLAR 12 X 47. Dos casitas en Buenavista, edificio 2 plantas con negocio produciendo más de $200. Juan Gómez, Avenida Consulado entre 11 y 12. Colegio Politécnico. Almendares.
2521 16 enero 19

LUJOSO CHALET TODO DECORADO, lujoso baño, $7,500 con $1,500 contado. Dueño, C y 12, Almendares. Informes, F-5425.
2568 16 enero 19

SE VENDE O SE ALQUILA UN BONITO chalet de esquina, 18 y B, Almendares, frente Línea Playa. Telf. F-4453. Leandro Miguel.
2453 16—20 En.

NEGOCIOS DE GRAN OPORTUNIDAD

VEDADO: CALLE 23

Casa de dos plantas independientes: portal; sala; saleta; galería; cinco habitaciones y demás, cada planta. Buena renta. $26.000. Llame al A-2338. Gerardo Mauriz. Prado 106, segundo.

CALLE 23, ESQUINA

Jardines; portales; sala; comedor; cuatro habitaciones y demás; garage. $26.000. Otra próxima a 23, portal; sala; comedor; cuatro habitaciones, para garage, $14.500. Llame al Telf. A-2338. Gerardo Mauriz. Prado 106, segundo.

CALLE 17: $35.000

Magnífica casa; renta $300. Otra, calle 17, $22.000; renta $160.00. Otra próxima al Parque Medina, dos plantas independientes, con garage 24.500 pesos. Llame al A-2338. Gerardo Mauriz. Prado 106, segundo.

PASEO, GRAN CASA

Dos plantas independientes; sala; recibidor; hall; cinco habitaciones; comedor; dos baños; garage y cuartos criados cada planta. $36.000. Llame al A-2338. Gerardo Mauriz, Prado 106, segundo.

GALIANO, ESQUINA

Tres plantas; renta $300; contrato, $40.000. Otra, San Miguel, próxima a Prado, dos plantas, $11.000. Otra San Rafael, próxima a Galiano, dos plantas, 300 metros; renta $225. $23.500.

VEDADO: REGIO PALACETE

De esquina; grandes comodidades; lujosamente amueblado; grandes facilidades de pago. Llame al A-2338. Gerardo Mauriz, Prado 106, segundo.
2576 17—22 En.

VENDO, CALZADA DE COLUMBIA cerca Colegio Belén, hermosa casa compuesta de jardín, portal, sala, saleta, cuatro cuartos, dos baños intercalados, hall, comedor, pantry, cocina, garage, dos cuartos criados, lavadero y servicio criados, gran patio; 325 metros fabricación, primera toda, citarón, techos monolíticos; 600 metros terreno, acera sombra. Urge venta antes fines mes. Informa: dueño, FO-1267.
2584 17—20 En.

Se Venden

Casas

HERMOSO CHALET

Vendo barato, dos plantas: Bruno Zayas 34, casi esquina Santa Catalina, Reparto Mendoza, Víbora. Cinco habitaciones; cerca tranvías. Dueño: I-3290. 1921 13—18 En.

VENDO PRECIOSA CASA CON TODOS sus servicios sanitarios, abundante agua y luz, mide 400 metros, terreno con árboles frutales. Precio como quiera. Informan en la misma. Su dueño. Calixto García número 30. Repartot La Esperanza, Telf. M 3040.
14208 22 ene 22

EN LO MEJOR DEL CERRO: AVENIDA Primelles 20-B, casa, portal; sala; saleta; 3 grandes habitaciones; cuarto cocina de carbón y gas; gran cuarto baño con bañadera; toda cielo raso, a dos cuadras Paradero tranvías; y guaguas a la puerta. $4.500. En ella informan. Sin corredores. 1934 13—19 En.

JESUS DEL MONTE. SE VENDE EN $7,500.00, propia para taller de yeso o carpintería, una nave sin terminar construída de concreto, ladrillos, acero y techos de asbestos, que hace frente a la calle Paz entre San Bernardino y Zapotes, limitando a la manzana la calle San Julio. Su terreno ocupa una superficie de 487.80 varas. Informan Bufete de Arellano. Teléfono A-2118.
457 3—18 En

ALQUILO O VENDO: FACILIDADES de pago, casa dos plantas, mampostería; techos monolíticos; propia para industria pequeña o para dos familias. Pasaje C, entre 6 y 7, Buena Vista. Telf. FO-1381.
2130 14—25 En.

VENDO, DANDO GRANDES FACILIDADES pago, precioso chalet, Alturas Almendares, Reparto Kohly, Bella vista y Avenida Central. FO-7078.
1554 10—20 En.

COMPRAMOS Y VENDEMOS CASAS, solares y fincas, al contado y a plazos, damos y aceptamos dinero en hipoteca al tipo más bajo de plaza. Prontitud y reserva. J. P. Quintana y Comp., Chacón 23, bajos, Telf. M-7730.
7010 2 Feb 1

EN ARROYO NARANJO

Se vende una casa-quinta, con 30 frutales en producción y 4.000 metros. La casa, de mampostería moderna, de 4 habitaciones, dos baños, garage, portales, etc. Se aceptan proposiciones de cambio Se le pueden añadir 10.00 0metros. A 60 metros la Estación. Sobre la carretera. A-1826.
2339 15—18 En.

SE VENDE MAGNIFICA CASA RECIÉN construída, esquina 16 y E, Reparto Almendares Facilidades de pago. Telf. FO-1359.
2411 15 ene 20

CERRO. SE VENDE AMPLIA Y confortable casa. En la calle San Cristóbal número 9, reparto Las Cañas, a una cuadra del paradero del tranvía, para más informes, Paula 64. Telf. M-4178.
2389T 15 enero 25

CASI REGALADO

Vendo una nave de construcción sólida y moderna con 600 metros de fabricación, sin columnas, con un terreno anexo de 600 metros, propio para fabricar, a cuatro cuadras de la calzada de Jesús del Monte. Enamorados 49 entre San Benigno y Flores. Telf. I-2445.
2413 15 enero 23

SANTOS SUAREZ: $7.500

Vendo, en la parte alta de esta hermosa calle, una casa de portal; sala; saleta; cuatro grandes dormitorios; baño; comedor al fondo; cocina; servicio criados; patio y traspatio de 150 metros. Teléfono I-3608. Villamarín. 2337 15—19 En.

VENDO CASA MAMPOSTERIA, DE nueva construcción, con frente a dos calles; buenas residencias; pasa el tranvía de Lawton. Tiene portal; sala; 3 cuartos; saleta con vista a otra calle; terraza; baño intercalado; calentador; muy fresca; renta $37. Precio, mitad de su valor, $3.750. Dueño: Cerro 515, fotografía de Tejas. 2474 16—19 En.

SE VENDE UNA CASA ANIMAS 146 casi esquina a Escobar, renta $60. Se da barata, urge su venta. Informan, Animas y Belascoaín, bodega.
2387T 15 enero 22

POR LA MITAD DE SU PRECIO SE vende la casa Pasaje de Crecherie, $30, entre 21 y 23, Vedado. Jardín, portal, sala, saleta, 3 cuartos, gran patio Para más informes, señor Corrales. Teléfono A-6492. Hasta las 6 p. m. No corredores.
2529 16 enero 20

Fincas rústicas

CARRETERA DE GUANAJAY ENTRE Arroyo Arenas y Punta Brava. Finca "La Buelga" con 36,517 metros, casa, luz, teléfono, dos pozos, animales, toda sembrada a menos de $0.50 mtr Dueño Teléfono X-3849 o en la misma de 2 a 6 p. m.
1683 13 E 28

FINCA DE UNA CABALLERIA Y media, magnífica tierra; a tres cuadras pueblo de Hoyo Colorado; sembrada árboles frutales, platanal, caña, etc. Precio oportuno: 8.700 pesos. Sr. Marín, Aguiar 72. Telf. A-9287.
2475 16—20 En.

FINCA 14 CABALLERIAS

Próximo a Cienfuegos y Aguada de Pasajeros, vendo una finca de 14 caballerías, dedicadas actualmente a potrero, plátanos y piñas. Tiene ferrocarril, 5 casas, arroyo y laguna. Precio, 9,000 pesos. Una verdadera ganga. Señor N. Nonell Hernández. Calle Cuba 25, altos. Habana. 637 4 ene 19

Se Venden

Solares

SE VENDE EN LO MAS ALTO La Víbora y cerca de la Ha Luz y Delicias, vendemos dir mente esquina propia para res cia. Informan Norabuena y St Teléf. A-6366.
7044 C 11—1

GANGA: VENDO PARCELA DE rreno, con 27 varas de fondo. C Ampliación de Lawton, una cu del tranvía; al contado y plazos rro 515. A-9554.
2472 16—1

VERDADERA GANGA: VENDO San Lázaro entre Dolores y Co ción, tres cuadras de la Cal único terreno sin fabricar, a $ ra. Su dueño: Cerro 515, fotog
2471 16—19

SE VENDE UN SOLAR EN LA bora, Strampes y General Le x 40, esquina, se da barato. I mes, Belascoaín y Animas, Urge ta, bodega.
2388T 15 ene

SE VENDE SIN CORREDORES nífica esquina de 500 varas cuadra de Carlos III. Escriba J. García. Bodega, Reina y Ca nario.
2429 15 ene

ALTURAS DE ALMENDARES: venden dos solares frente al C Rivero; frente, 17 varas; super total, 804 cada uno. Telf. F-30
2125 14—2

¡MAGNIFICA OPORTUNIDAD EN 23, VEDADO

Le vendo de $10 a $13 vara medida que usted solicite. También en las calles 20, 21, 22, 2 y 26, con grandes facilidades de pago. Informa su duaño: Dr. Aranda y M. Sañudo. Mercaderes 9, Depto. 3, de 10 a 12 a. m. Teléfono M-6173.
D-2 E-223 Indf. 26 E

EN CARLOS III

Bonita inversión para triplicar el nero: Vendo una pieza de ter firme, muy plano, mide 23.58 ras de frente por 47.17 de fo dando frente a la Quinta de los linos y a una cuadra de Infa vendo todo o la mitad al precio $45 la vara, doy facilidades de go. Su dueño, J. Bruno Zayas mero 15 esquina a Vista Alegre, léfono I-1129.
9560 20 nv 20

LOTES DE TERRENO CON CHUCHO DE FERROCARRIL

Se venden lotes de terreno con cho de ferrocarril de la medida se desee. Propios para cualquier dustria. Informa, Jorge Batista y 12. Reparto Batista. Telf. X-1
1267 8 enero

Establecimientos

GANGA: SE VENDE MUY BARA una de las mejores vidrieras de lletes de la Plaza del Vapor, Aguila, números 63 y 64. Tiene trato. También puede servir cualquier otro negocio. Inform en la misma. 1926 13—18

CAFE SIN CANTINA $800

Calzada doble línea. Vende $25 gan tizados, contrato 8 años, alqu $27. Está a la moderna, es un g negocio. No trato curiosos. Inform Antón Recio y Monte. Benito, ca
2558 16 enero

VENDO BODEGA SOLA EN ESQU na, mucha barriada, algo de fer tería, una venta diaria de $60 cio, $4,500. Doy facilidad de pa Casa para vivir, amplia, $35 quiler, Monte y Cárdenas, Cuenya.
2517 16 enero 1

VENDO LA MEJOR CASA DE CO mercio de la Habana, que d 15,000 pesos al año, por una p piedad que no pase de 40 mil sos. Informes, Amistad 134, G cía.
2444 15 enero

VENDO UNA BODEGA

Cantinera o la cambio por propie está situada en lo mejor de la bora. Informes, Amistad 134. G cía.
2441 15 enero

SE VENDEN LOS ENSERES DE fé y Restaurant; y se alquila el cal para el mismo negocio. Se contrato. Informan en la misma, pedrado número 3.
2164 14—1

IMPRESORES: VENDO IMPREN en 550 pesos; dos máquinas p motor eléctrico; cómodas; chiva tipos; galeras; cuchilla chica y más accesorios. Calleja. Teléf M-1063. 2137 14—1

SE VENDE POR NO PODER atender, una carnicería en Ma que y Estrella, precio de situac Informan en San Julio número I-1902, carnicería.
2417 15 ener

EN GERARDO MACHADO (R cho Boyeros), se vende una brica moderna de ladrillos ref tarios y tubos sanitarios, con dia caballería de tierra; en el jor sitio del pueblo. Inform Aguacate 124.
1404 9—29

VENDO MUY BARATA UNA DE dos bodegas que tengo por no derlas atender, situadas frente hipódromo; en la temporada p hacer la utilidad del año; no go deudas y puedo admitir el porte en hipoteca sobre cual propiedad; doy contrato por el po que quieran. Informes José reiras. Medrano y Santa Cata Marianao.
1730 11—19

FOLLETIN 36

ARMANDO PALACIO VALDES

SANTA ROGELIA
(DE LA LEYENDA DE ORO)

De venta en la librería MINERVA de Valentín García.

El elemento militar formaba casi la totalidad de los invitados, los unos de categoría superior, otros de inferior al comandante. Este había invitado también al General, pero se dudaba que asistiese. Las señoras, muy peripuestas con los mejores trapitos, los caballeros de uniforme. Entre éstas el que más llamaba la atención, el más brillante, el tratado con más cariño por los hombres y más agasajado por las damas era el joven teniente de Artillería Bruno Soler. ¿Cómo no? Era un chico de rostro agraciado y arrogante figura, hijo del más rico naviero de Barcelona.

La fortuna de su papá era tan colosal que nadie podía calcularla, docenas de barcos, magníficas casas, acciones en todos los Bancos. Se decía que el teniente Soler estaba en Ceuta como castigo por las muchas y graves calaveradas que había hecho hallándose de guarnición en Madrid. Al parecer, no bastándole todavía las grandes cantidades de dinero que su padre le enviaba, pues el viejo Soler, enamorado de su hijo, nunca le había escatimado los recursos, había contraído deudas de muchas consideración, había derrochado una verdadera fortuna en poco tiempo. Su padre hizo que le trasladasen a Ceuta y allí estaba desde hacía pocos meses.

Como es natural, la historia gloriosa de este chico inspiraba respeto a los hombres, pero a las damas las volvía locas de entusiasmo. Además, la conducta y el trato de Bruno Soler contribuían mucho al prestigio y la admiración de que se hallaba rodeado. Era un joven de rara modestia, un militar correcto, respetuoso con sus jefes y afable con sus subordinados. Con las señoras atento, rendido, lisonjero lo mismo con las jóvenes y bonitas que con las viejas y las feas. ¿A quién podría sorprender que en las casas de Ceuta saliese incesantemente a relación el nombre del teniente Soler?

La inspirada doña Eloísa era de las más fascinadas. El desprecio que profesaba al dinero no trascendía de la esfera romántica donde brillaban las virtudes de las huerfanitas abandonadas o tiranizadas por sus orgullosos parientes. Mas cuando su espíritu descendía de las regiones etéreas del folletín y recobraba su estado normal, aquellas humildes virtudes se hacían opacas y el orgullo de los ricos adquiría brillo inusitado. Por eso concibió la idea ambiciosa de casar a su hija con Bruno Soler, el cual le proporcionaría la más grande opulencia sin necesidad de esperar la intervención providencial que en las novelas por entregas transforma a las pobrecitas huérfanas en duquesas. El té que ahora se celebraba tenía por fin principal acercar uno a otro aquellos dos seres que en la mente de la genial poetisa estaban destinados el uno para el otro.

Hay que confesar que esta idea carecía de originalidad. Entre las mamá de las niñas casaderas era ya conocidísima hasta convertirse en una vulgaridad. Y pudo observarse aquella tarde que había echado profundas raíces en más de un cerebro maduro del sexo femenino. En cuanto el gallardo teniente puso los pies en la artística morada de los señores de Manso fué acometido y sitiado, no por los moros rifeños, sino por un número crecido de nobles cristianas de todas las edades y temperamentos. Se le tiró con bala rasa, se le arrojaron bombas, le mojaron la pólvora, le socavaron las murallas. Sonrisas destructoras, llamadas insinuantes, bromitas lisonjeras, traidoras emboscadas, asaltos, combates singulares, de todo hubo en aquel sitio memorable. "Bueno, tome usted esta yemita de San Leandro. —Bruno, tráigame los guantes que he dejado olvidados en aquella silla.

—Soler, beba usted esta copita a mi salud. —Bruno, ¿un poquito de jamón? —Bruno, sea usted amable, déme aire con el abanico, porque estoy muy sofocada".

Realmente se necesitaba mucha presencia de ánimo y los profundos conocimientos estratégicos que el teniente había adquirido para sostener largo tiempo tan apretado cerco. Avanzó unas veces, retrocedió otras y en suma no hizo más que sostenerse del mejor modo que pudo a la defensiva hasta que la casualidad le puso en salvo. Cuando los tertulios pasaron al comedor y Rogelia con su cofia blanca rizada y su delantal de peto se presentó a escanciar los vinos y a recoger los platos, el teniente Soler la encontró tan de su gusto que, disimulada o abiertamente, apenas apartó de ella los ojos. No se escaparon aquellas miradas traidoras a la atención vigilante de las sitiadoras. Aquellas armas de mala ley causaron en ellas un efecto tan desastroso que muchas abandonaron el cerco, otras se obstinaron, algún tiempo, pero con el secreto convencimiento de su derrota, otras comenzaron a reír histéricamente, algunas hicieron gestos despectivos y sólo unas pocas se resignaron cristianamente. Debe presumirse que donde la negra traición del teniente dió un resultado más pernicioso fué entre las mismas señoras de la hermosa doncella. Tanto la inspirada poetisa como su cristalina hija sintieron que la cólera se les desbordaba del hígado, lanzaron miradas furiosas no sobre el versátil teniente causante del desastre sino sobre la inocente doméstica, se mordieron los labios, cuchichearon un instante y doña Eloísa, en el mismo tono que se dirigía a sus esclavas en las Antillas, le ordenó que se retirase a la cocina, pues no hacía falta ya en el comedor.

Los invitados fueron espléndidamente obsequiados. El té de doña Eloísa, por la profusión y finura de las pastas, confites, fiambres y licores, podía competir con los más aristocráticos de la corte. Corrió el champagne. Desgraciadamente también corrió la poesía y la música. La espiritual Beatriz les cantó el rondó de Lucía, doña Eloísa recitó, poniendo los ojos en blanco y elevando sus manos crispadas al cielo, media docena de bellas poesías y su melenudo y jorobado hijo les leyó una leyenda del tiempo de Alfonso el Batallador en versos endecasílabos, tan larga que lo mismo al elemento militar que al civil les dejó sin aliento y le hizo sudar como si trabajasen en las fortificaciones. Felizmente el comandante Manso, a ruego de algunos compañeros, cantó al fin, acompañándose con la guitarra, su favorita canción del Calesero. Fué un verdadero oasis en el desierto para los abatidos tertulios, una fresca brisa que dilató sus pulmones y reanimó su corazón desmayado. ¡Qué alegría despertó el bravo comandante arreando con su ronca voz aguardentosa a las mulas, imitando con la guitarra el trote, haciendo sonar los cascabeles y rebuznando al fin de aquel modo maravilloso que todo el mundo conocía en Ceuta y había pasado ya el Estrecho. Entre vivas y aplausos se le hizo rebuznar tres veces y no rebuznó más porque declaró que tenía la garganta destrozada. Aquel clásico rebuzno tan artístico despertó en la reunión una intensa emoción estética que hizo olvidar las fatigas del rondó, de las elegías y de la leyenda de Alfonso el Batallador.

Mientras el bravo comandante se cubría de gloria en el patio, allá en uno de los rincones de la casa acaecía un suceso de insignificante importancia en apariencia pero que la tuvo grande en el curso de esta verídica historia. El teniente Soler, no sabemos con qué pretexto, abandonó por unos instantes el patio y pasó cerca de la cocina. A la sazón salía de ella Rogelia, y el gallardo teniente, que no otra cosa buscaba, insinuamente y meloso la requebró con frases galantes y no sólo hizo eso sino que se propasó a tocarla la cara con la punta de los dedos. Rogelia rechazó con indignación tal atrevimiento, pero la escena fué presenciada por la cocinera, quien, escandalizada de la "desvergüenza de aquella chica", se lo fué a contar a sus señoras así que se hubieron retirado los convidados.

No faltaba más que esta gota para que la bolsa de la hiel estallase. En la mañana del día siguiente Rogelia quedó sorprendida al sentir sobre sí las miradas feroces tanto de la tiple como de la poetisa. Beatriz no le dirigió la palabra más que una vez para llamarla idiota. Su genial mamá le dió con el pie en la barba mientras se lo lavaba porque no acababa de secárselo. La cocinera le hablaba con maligna sonrisa. Rogelia no acertaba a comprender qué significaba aquello, pero sí vió claramente que, dada la actitud en que se hallaban colocadas sus señoras, no tardaría en saltar de la casa.

Fué más pronto de lo que imaginaba y en forma que no podía sospechar. Aquella misma tarde, cerca ya del oscurecer, al entrar en su dormitorio a quitarse el delantal de servicio y arreglarse para servir a la mesa sintió que dos brazos la enlazaban estrechamente por el cuello y unos labios se posaban sobre los suyos. Era el león melenudo y corcovado hijo de la casa. Sorprendida un instante y encolerizada después, le rechazó con la violencia que le inspiraba su indignación y la gran fuerza muscular de que se hallaba dotada. El jorobado artista fué rodando como una pelota y dió con su melenuda cabeza contra el catre de hierro haciéndose una brecha en la frente. Lanzó un grito de dolor. Al ruido de la caída y al grito del herido acudieron presurosas las mujeres, Vicenta, Baldomera, doña Eloísa y Beatriz. Entonces se produjo una escena tan escandalosa como repugnante. Al ver sangre en el rostro del artista, aunque bien entendieron todas lo que había pasado pues se hallaba en el dormitorio de Rogelia, se lanzaron s ésta como fieras, babeando de la mamá, la niña y la cocinera. imprecaciones! ¡qué insultos! desbordada y furiosa cólera! la hiel que tenían almacenada talló rugiente y encendida como lava de un volcán. Se arroja abofeteándola despiadadamente; das querían poner la mano al mo tiempo sobre aquel bello ros que aborrecían y envidiaban. le hubiera sido a Rogelia defend con sus fuerzas singulares y tal hubiera dado buena cuenta de tres, pero no lo hizo. Se limitó desasirse como mejor pudo y to la puerta. Salió a la calle, aquellas gatas rabiosas no osa perseguirla: comprendieron que escándalo no perjudicaría a la d cella sino al que lo había provo do.

Al verse fuera y libre, Roge aturdida, sin saber bien lo que cía se dirigió con paso vacilante la taberna de don Heliodoro pa respirar un poco y refrescar el r tro, que le ardía. Más antes de gar sintió unos pasos que corr detrás de los suyos y oyó una vo

—¡Rogelia, Rogelia!

Se volvió y vió a Baldomera q jadeante venía hacia ella.

—Toma la llave—le dijo con to misterio—. Ve a mi casa y pérame. No tardaré mucho.

Y se volvió seguidamente ha la de los señores mientras Roge se dirigió a la suya. Allí se lavó rostro inflamado por los golpes, m

M.E.C.D. 2016

Se Venden

Establecimientos

CAFE Y RESTAURANT: SE VENDE gran oportunidad para uno o dos socios. Su dueño no es del giro ni está al frente de ello. Todo a base de contado, por ser regalado y cualquier bolsillo está al alcance de esa cantidad; y libre de todo gravamen. Informan: Obispo 75.
2302 15—23 En.

COMPRA Y VENTA
De establecimientos, Bodega, Café, etc. Dinero en hipoteca. Informa José García. Telf. A-6486. Manrique núm. 17 (altos).
508 3 E 18

SE VENDE UN TROY MECANICO, completo, precio de ocasión. Informan, Aranguren número 61 1|2, Guanabacoa.
824 6 febrero 6

CARNICERIA, SE VENDE UNA MUY buena, por enfermedad de su dueño. Informan en Monte 321. La Castellana.
1570 10—20 En.

Muebles y prendas

MUEBLES A PLAZOS Y EN ALquiler; buenos, modernos y a precios económicos. "La Pulsera de Oro". Neptuno 217 y 219, entre Oquendo y Soledad. Telf. U-1410.
1231 8—8 Feb.

CASA PIÑON Y HNO. FACTORIA Y CORRALES
Juego comedor tipo Inglés, caoba, $175. Uno de cuarto, tres cuerpos, $150. Electrola Víctor, $150. Reloj de pie, $45. Varios cuadros al óleo, finos, varias figuras de bronce, lámparas, máquinas de escribir y coser de las mejores marcas, instrumentos de música, equipajes de todas clases, variado surtido en joyería antigua y moderna y muchos más artículos que no detallamos, toda esta mercancía se da por la tercera parte de su valor, estando en perfecto estado. El Vesubio, Corrales número 53.
2432 15 enero 18

SE VENDE COCINA 4 HORNILLAS, calentador gas, armatoste 5 mts., lavadero loza, columna cuadrada. Dispensario Botica, puertas hierro. F-4222.
2493 16—24 En.

VIDRIERAS, SE VENDEN VARIAS vidrieras mostrador, modernas, muy baratas y de poco uso. Obrapía 69, Teléfono A-8570.
2508T 16 enero 23

FONDEROS, SE VENDE UNA COCIna carbón y 8 mesas, todo en buen estado, se da casi regalado. Muralla 18 y medio, altos.
2511 16 enero 18

VENDO BUFETES PLANOS DE CAOba, $25; un buró de cortina, $12; libreros, $16; sillas giratorias desde $6. Telf. U-4352.
2552 16 enero 24

10 MILLARES DE TABLA DE USO
Mejor que nuevo, se venden de 1 por 12. Largo, 25 pies, rebajadas y cepilladas. También florimbó y media pulgada, 2 cancelas entrada de jardín, floreadas, 4 rejas, una entrada de galería, palos duros, lote mosaicos aproximado, a 1,500, catalanes. Lo doy en 28 pesos. Sanatorio Cuba, Infanta Universidad.
2559 16 enero 18

POR NO TENER TIERRA SUFICIENte para sembrarlo. Vendo un lote de 900 matas de la mejor calidad. Mango, mamey, aguacate, dos varas alto. H y 25, Vedado.
2515 16 enero 19

"LA ESPECIAL"
La mueblería más grande y mayor surtido de toda la República. Salón de exposición y ventas, Neptuno número 159, entre Escobar y Gervasio. Muebles fabricados y exportados para el gusto más refinado. En «La Especial» puede nadquirir muebles a plazos y en alquiler. Hay juegos de cuarto en caoba de tres cuerpos, con filete de bronce: juegos ídem esmaltados en dos tonos policromados y decorados en todos colores; juegos de caoba y bronce; juegos de señoritas esmaltados, policromados y decorados. Juegos de comedor estilo «Renacimiento», ídem estilo Adams, ídem inglés, ídem con filetes en todos estilos y a todos precios. Juegos de sala estilo Luis XVI decorados y con gobelinos; juegos esmaltados y policromados de todos precios. Juegos de sala con filete de bronce muy finos; ídem en otros estilos, juegos de recibidor, tapizados y de rejilla a todos precios. También los hay de mimbre de todos estilos y precios; mesas escritorios de todos tamaños; libreros de dos y tres hojas; sillas giratorias, juegos de oficina. Neveras de todos estilos y tamaños. Juegos de niños y esmaltes. «Chaise Long» tapizados y de mimbre. Lámparas de pie muy finas y muy baratas, ídem de sala, saleta, cuarto y comedor, reloj de pared; ídem de pie. Espejos dorados, ídem vitrinas, sillones de portal de todos estilos, sillas de coche, ídem de colegios, sillas de tijera, paravanes, alfombras, de sala, saleta y cuarto, maceteros de todos estilos y precios, camas de hierro y camitas de niños desde la más barata a la más fina. Sombrereras, perchas de árbol, cestos de ropa, fiambreras finas y corrientes, sillones de niños de caoba y mimbre. En piezas sueltas; escaparates de lunas, ídem sin luna, camas, coquetas, cómodas, chiffonier, chifo-Rober; mesas de noche, aparadores, auxiliares, vitrinas; mesas de correderas, mesas de máquinas, mesas de teléfono y similería de toda clase y otros muchos artículos que no se detallan aquí. Fíjese bien que «La Especial» le hace a usted cualquier juego o muebles de encargo sin que tenga que hacer anticipo alguno. Hacemos ventas par el campo sin cobrar embalaje; damos facilidades de pago guardando la más absoluta reserva. También alquilamos muebles desde la más humilde cama de hierro hasta una lujosa residencia. Haga una visita a esta acreditada casa y saldrá complacido por su mercancía exquisita y sus precios ínfimos. No se confunda.
"LA ESPECIAL"
Neptuno número 159, entre Escobar y Gervasio. Teléfono U-5620 y Apartado número 2291.
120 1d—31 enero.

JUEGOS DE SALA
FINOS Y BARATOS
Precios Nunca Vistos
LA ZILIA
Suárez 43 y 47. Tlf. A 1598
2040C 2—8 Feb.

Se Venden

Muebles y prendas

FABRICANTE EN SILLAS PUEDE competir en precio y clase. Compra y venta de muebles de todas clases. La Sucursal, Monte 292. Teléfono A-8160.
1875 12 ene 1 feb

"EL CEDRO", MUEBLES
Sueltos y en juegos, se liquidan en Galiano 123, entre Zanja y Barcelona. Hacemos encargos, cambios, arreglos y compramos de uso en bue nestado. Telf. A-7557.
7058C 13 febrero 13

APROVECHE
Gran liquidación de Muebles
Juegos de cuarto desde $50 hasta $300, de comedor desde $55 hasta $250, de sala desde $30 hasta $100, de recibidor desde $45 hasta $200, un juego de mimbre en color verde, $40, juegos de niño, $40, camas de hierro $6, sillones de portal, $10, el par; un juego gabinete tapizado, con muelles, $50. Infanta número 88. Teléfono U-4352. La Casa Cao y Pita.
2551 16 febrero 1

MUEBLES FINOS Y BARATOS
Juegos de cuarto, seis piezas, esmaltados de varios colores, $20 fondo y $8 mensuales; juegos de cuarto, 6 piezas, color caoba; adornos de bronce, $20 fondo y $8 mensuales, juegos de sala, caoba, esmaltados del color que usted desee, 8 piezas, $20 de fondo y $8 mensuales; juegos de recibidor, caoba; tapizados; seis piezas, elegantes y sólidas, $20 de fondo y 8 pesos mensuales; juegos de comedor, y toda clase de piezas sueltas. Precio de situación. Damos facilidades al cliente. Invitamos a hacernos una visita. LA EMINENCIA, NEPTUNO 188 ENTRE BELASCOAIN Y GERVASIO. TELF. U-5427.
12848 11 Ene 30

JOYAS A PLAZOS, RELOJES PULsera señora, oro 18 kilates con esmaltes, muy finos, $3 en fondo; 2 pesos mensual. Anillos compromiso, oro y platino, $1 en fondo, 2 pesos mensuales. Alfileres corbata, tresillos, pasadores, sortijas de brillantes y toda clase de joyas, con facilidades de pago. LA EMINENCIA, NEPTUNO 188, ENTRE GERVASIO Y BELASCOAIN U5427
12847 11 E 30

PORQUE MALGASTA SU DINERO
Cambiando sus muebles acaso por otros, que seguramente son mucho más malos que los suyos; pues nosotros por poco dinero se los arreglamos, dejándolos como nuevos. Damos garantía. Telf. M-2893. Para vender sus muebles, llame al Telf. M-2893.
1799 12 enero 20

OCASION
Gran liquidación de muebles
LA 3a. IMPERIAL
COMPOSTELA 106, M-2893
Juegos de cuarto, desde $40; de sala, desde $35; de recibidor, caoba y mimbre, desde $40; escaparates con lunas, desde $20; mesas de comedor, desde $4; coquetas desde $8; aparadores desde $10; sillones de portal, desde $8. Una caja de caudales, 28 x 17, muy barata. También liquidamos joyas de oro, platino y brillantes, procedentes de préstamos, a precios sorprendentes. Compramos y cambiamos muebles y toda clase de objetos de valor.
7013C 2 Feb 1

PARA OFICINAS Y DE OCASION
Bufetes planos y de cortina. Archivos, cajas archivos, máquinas de escribir. "La Hispano Cuba", Villegas 6. Losada. A-8054
DINERO
No reparamos intereses. Préstamos sobre alhajas y objetos de valor.
"LA HISPANO CUBA"
Villegas 6, por Avenida de Bélgica, antes Monserrate. Teléfono A-8054.
DE OFICINAS
Compro. A-8054. Bufetes planos y de cortinas. Archivos, cajas archivos, libreros, máquinas de escribir. "La Hispano Cuba". Losada, Villegas 6. A-8054.
D-6 E-317 Indf.

MUEBLES
Fabricamos o importamos para el gusto más refinado. Pueden adquirirse a plazos o en alquiler en el almacén importador de muebles y casa de préstamos "La Nueva Especial", Neptuno números 191 y 193. Teléfono U-5010, al lado del café "El Siglo XX".— NOTA: Las ventas para el campo no pagan envases.
1118 1d—31 ene.

MUEBLES EN GANGA
Gran surtido en juegos completos y piezas sueltas, juegos de cuarto, 70 pesos, comedor 75 pesos; sala o recibidor, 45 pesos; camas a 7 pesos; cómodas 10 pesos; seis sillas y dos sillones 15 pesos; sillas sueltas a $1.50; sillones $2.50; mesas correderas 6 pesos y otros que no se detallan a los precios mencionados. También se cambian y compran en
"LA PRINCESA"
SAN RAFAEL 107. TELF. U-7926
E-2396 Indf. 1 Oct.

VENDO
MUEBLES A PLAZOS Y EN ALQUILER
Compramos toda clase de muebles finos. También hacemos cambio. Llamen al teléfono U-5620 "La Comercial". Neptuno número 153, entre Escobar y Gervasio. Las vents para el campo no pagan envases.
1119 1d—31 enero.

NO REGALAMOS NADA
Pero vendemos muy barato y durante todo este mes realizamos existencia a precios increíbles. Compra, venta y cambio de muebles, máquinas de coser y escribir. Joyas y brillantería. Préstamos a módico interés. "El Aguila de Oro", J. Pernas, Teniente Rey 83. Teléfono A-8731.
6186.C 21—21 Enero.

Maquinaria

ALMACEN. EXISTENCIAS CONSTANtes de calderas, donkeys de vapor, bombas, motores, romanas diversos tamaños, arados, desgranadoras, tuberías, fluses, acero para calderas etc. Basterrechea Hermanos. Lamparilla 9 Tel. A-2950. Habana.
D-5 S-6309 6 Abril.

TINTOREROS LAVANDEROS
Máquinas Hoffman, compro, vendo plazos. Tamboras, centrífugas, mangles, secaderos. A todas horas, Ramón Riamonde, Aguacate 57. M-7373.
1170 7 ene 22

MAQUINARIA
De panadería, cafetería y dulcería, molinos, bombas, calderas flures acero, pailas donkeys y motores de vapor, plantas eléctricas completas y dínamos sueltos motores de todas clases, gasolina, petróleo y eléctricos. Compresores para amoníaco y aire. Ventiladores aparejos y diferenciales, raíles de vía estrecha. Concreteras, mezcladoras winches, desgranadoras, escogedoras, romanas, elevadores carga y pasaje tanques para agua y gasolina, transmisiones, poleas, cojinetes y pedestales, herramientas y todo; de todo cuanto demande su industria o giro. García y Zulueta. Cerro 693 y 695. Telf. I-2423. Cambiamos y vendemos automóviles. Tenemos la cadena del Maine, el mejor recuerdo de la guerra Hispano Americana. Cerro 695.
14093 21 enero 21

Máquinas de coser

MAQUINAS PARA COSER
Singer. Visítenos antes de comprar, tenemos de ovillo central, desde $12, garantizadas. También compramos pagando doble. Reparaciones. Pasamos a domicilio. San Rafael 142. Teléfono U-4149.
234 6 febrero 6

Se Venden

Máquinas de coser

MAQUINAS SINGER
Ovillo central, de ocasión, garantizadas, tenemos varias muy baratas, también las compramos, pagamos doble, vendemos piezas de repuesto de todas clases. Angeles 36. A-8861.
7051C 12 feb 12

Materiales

LADRILLOS HUECOS SUPERIORES A PRECIOS MODIcos. Véase la muestra en Empedrado 16. Teléfono M-8018, Rafael Estrada.
10432 26—27 Feb.

Varios

REGISTRADORAS NIQUELADAS caoba cinta, tiquet, contadores, gavetas; vendemos a plazos, cambiamos; sin dinero de entrada. También hacemos reparaciones garantizadas. Compramos también. Companario 89. Teléfono M-9571.
14397 24 24 Enero.

BAULES Y MALETAS
Tipo escaparate, camarote y bodega, desde $3.50. Maletas desde $1. Casa de Préstamos La Sociedad. Suárez 34. Telf. A-7589.
2200T 14 ene 29

LA LLAVE DEL COMERCIANTE. LIquidación permanente de vidrieras de mostrador y lunch y exhibición de todos tamaños. Burós planos y cortinas. Cajas de caudales con armatostes de bodega. Nuevas mesas Vitrolite y sillas Viena. Archivos de madera. Molinos de café Habas. No se repara precios. Monte 248. Frente al Mercado. Telf. M-4705.
1621T 10 ene 25

COCINA PARA CARBON DE PIEdra, casi nueva. Se vende barata. Mesas de caoba. San Indalecio 46 esquina a Cocos.
1583 10 ene 20

LIQUIDACION PERMANENTE DE cajas de caudales y de acero, contadoras niqueladas y de caoba, armatostes, cantinas, vidrieras, mesas de mármol y Vitrolite, sillas de Viena, nuevas y de uso, y muebles en general, baratísimos, por dejar el negocio, Apodaca 58, entre Suárez y Revillagigedo.
1481 9 enero 19

Música

Pianos y pianolas

PIANOS, pianolas e instrumentos al contado y en plazos cómodos. Música impresa y estudios para todos los conservatorios. Pianos de alquiler, afinaciones y reparaciones. Calidad y bajo precio. Viuda de Carreras y Cía. Prado 115. Telf. A-3642.
D-7 E-1757 Indf. 1 Ag.

PIANOS, PIANOLAS Y ORTOFOnicas, de las mejores marcas, a precios sin competencia y con facilidades de pago, los halla usted en "La Predilecta", San Rafael y Oquendo. Telf. U-3847.

VENDO MAGNIFICO PIANO GIRALT, de caoba, funcionamiento perfecto. Precio de ganga. Urge venderlo. San Rafael 141, bajos, entre Soledad y Oquendo.
2007T 13 enero 18

SE VENDE UN PIANO GIRALT, DE caoba, casi nuevo; se da muy barato, con facilidades de pago. Aguila 139, entre San José y Barcelona. Teléfono M-1661.
2180 14—18 En.

PIANOLAS DE LAS MEJORES MARcas, las vendo a como quiera. Garantizo por un año, bajo contrato, cualquier arreglo por mi cuenta. Casa Domínguez. Dragones, frente al teatro Martí. Telf. M-3040.
622 4 enero 19

Fonógrafos y discos

SE VENDEN MUY BARATAS, UNA Victrola Credenza y una pianola marca Stowers", ambas completamente nuevas. Compostela 169. Telf. A-1319.
598 4 enero 19

ORTOFONICA VICTOR
Modelo 4-40, sin uso, por no llevármela para el campo, la vendo muy barata. Señora Graciela, Aguila 131, segundo piso.
2330 15—18 En.

Afinadores

AFINE SU PIANO O PIANOLA POR $2.50. Absoluta garantía. Virgilio Fernández, procedentes de grandes fábricas europeas Taller de reparaciones y barnizado de pianos. Zulueta 36 y medio. Telf. M-3040.
2034 13 enero 28

SOLO POR $2.50
Afino su piano, poniéndole cuerdas gratis y nuevas; exterminación radical del ratón; pianolas sin sonar, quedarán flamantísimas, por $20. Oscar. Telf. X-2173.
2320 15—18 En.

Radios

RADIO: (PHILIPS) Y (LIRIC), (ALL American); de todos tipos. Los mejores aparatos del mundo, pida demostraciones, reparamos, instalamos aparatos y antenas. Accesorios en general. J. García. Salud 86. M-3025.
15340T 31 ene 31

Animales

EL CLARIN DE LA SELVA
Con un toque de diana y una serenata, lo despertará alegre y contento. A los que les gusten la ópera, les es muy interesante oir la Viuda Alegre cantada por estos famosos animalitos. Por esto, millares de personas prefieren a el Clarín, por su divina y agradable voz, encantadores, de animalitos de distintos colores; faisanes de la Siberia, Australia y del Senegal; pájaros de colores; viuditas; monjitas; Bengalis; botón de oro; jilgueros; turpiales; primavera paraulata; Azul Turkish y Cardenalitos de Amor. No deje de oir los famosos clarines de las Selvas de México y los canarios hamburgueses y los preciosos cisnes. "El Clarín", la pajarería más surtida y la que más barato vende. Vives 87. Teléfono M-2485. J. Ezra.
7075C 16—31 En.

ALIMENTOS PARA AVES; INCUBAdoras y criaderas eléctricas y de luz brillante. Aves y huevos de raza, y toda clase de artículos de avicultura. Enseres para colmenas. Semillas de hortalizas y flores. Vendemos colmenas con sus abejas. Alberto R. Langwith y Co., Pi y Margall núm. 66. Telfs. A-3240 y A-3145.
6226C 31—31 En.

«INCUBADORAS NACIONAL ELECtrica Arias», desde 75 hasta 320 huevos. Exposición y venta: Pi y Margall 66. Telfs. A-3240 y A-3145. Alberto R. Langwith y Co. Unicos distribuidores.
6227C 31—31 En.

Animales

PAJARERIA M. MARTINEZ Y Cía. Gran surtido de pájaros nacionales y extranjeros. Háganos su visita y saldrá complacido. Neptuno 177½. Teléfono U-8377.
1259T 8—18 En.

CANARIOS. SE VENDEN EN GUAnabacoa, Martí número 4.
C7069 15 enero 30

Automóviles

Varios

SE VENDE EN $100.00 MOTOCICLEta "Cotton", muy rápida; no ha caminado 50 kilómetros, modelo de carrera ;costó en Inglaterra $350.00 Necesito dinero. F-1601.
1694 11—19 En.

SE VENDE UN AUTOMOVIL PACkard, siete pasajeros, ocho en línea, de poco uso; gomas nuevas; licencia de este año Puede verlo en Genios número 4, garage. Informan: Telf. A-8696.
2449 16—25 En.

SE VENDE UN CHEVROLET DEL 28, completamente nuevo y con dos gomas de repuesto. Puede verse en Miramar y Agramonte, Reparto Almendares, Marianao, puesto de frutas. Andrés Rodríguez.
1935 13—18 En.

VENDO CARROCERIA DE REPARto; está en perfectas condiciones; se da muy barata. Taller de carrocerías: Cárdenas 11.
440 3—18 En.

SE QUEMA CHAUFFER FIAT 7 PAsajeros abierto completamente nuevo tipo 510 en $500 contado por ausentarme se da a toda prueba. Monte 406 Landa.
11769 EE 1 19

VENDO FORD CERRADO, DE DOS puertas; año 1926; en buenas condiciones; con cuatro gomas Goodyear nuevas y chapa particular. $150. M-7533.
2487 16—19 En.

HUDSON PENULTIMO TIPO, 5 GOmas Balloon, nuevas, el primero que venga se lo lleva por 300 pesos ni un quilo menos. Señor Cano. Oficios 116, esquina a Merced.
2537 16 ene 19

SE VENDE UN CAMION "DODGE", con carrocería de reparto; de poco uso. Vives 147. Informan.
1507 10—18 En.

MOTOCICLETAS B.S.A., 1¾ h.p., tres velocidades (nueva) $225.00; B.S.A., 2½ h.p., tres velocidades, equipo eléctrico, $325.00. Harley-Davison 74 con Sidecar, último tipo, pocos días de uso, $425.00. Repuestos y accesocios para cualquier marca. Gomas aceites, equipos de aceitileno (alemanes) Acumuladores y todo lo que puede necesitar una motocicleta. El taller de reparaciones de esta casa es único en Cuba, para poder garantizar una reparación perfecta en una motocicleta. Importo sólo motocicletas universalmente conocidas. José Presas: Avenida de la República 390. Habana.
1527 10—25 En.

FIAT: SE VENDE UN "FIAT" TIPO Torpedo; 5 pasajeros; ruedas Sankey; cuatro cilindros; 2 ruedas repuesto. Garage Ramón Cortiñas, Barcelona 13.
2289 15—20 En.

SE VENDE UN CAMION DODGE, EN buenas condiciones; carrocería cerrada, del 27. Informes: 29 y D. Teléfonos F-5353, FO-9305.
2149 14—24 En.

VENDO AUTOMOVIL "BUICK" DE 1928; siete pasajeros; en perfectas condiciones mecánicas; acabado de pintar. Se da por la mitad de su valor; es una ganga. José Buria, Prado 85. Telf. M-4106.
1707 11—21 En.

CAMION BROCKWAY
De 3 1|2 toneladas, en magníficas condiciones Puede verse en la fábrica de dulces El Segundo Pavo Real. Calzada de Guanabacoa, finca La Marina.
2071 15 enero 20

SE VENDE UN CAMION FORD CON carrocería cerrada; hecha en el país; tres meses de uso; pase y véalo en Versalles 27, Guanabacoa. Teléfono XO-1970. Presmanes.
2336 15—20 En.

GRAN TALLER DE CHAPISTERIA
Reparación en general de radiadores, pintura "Duco", soldadura autogena. de Enrique Padilla, Infanta 8, entre Jovellar y San Lázaro. Teléfono: U-7267.
Esta casa pinta con "Duco" todas las reparaciones de los trabajos de chapistería, con precios muy reducidos y con toda garantía en las reparaciones generales. Mi interés que sea usted un cliente para siempre.
12162 J. I. R. IND.

"GARAGE MIRAMAR"
F n7m. 3, Vedado, Habana. Teléfono: F-2573. Estorage a precio razonable. Absoluta garantía en la custodia de las máquinas. Damos asistencia completa en mejores condiciones que ningún otro.
7026 8—7 Feb.

Casas de Préstamos

"EL BRILLANTE"
Casa de préstamos. Ya instalada en el nuevo local realiza una gran existencia de pianos pianolas, al contado y con facilidades de pago, de absoluta garantía, a precios muy baratos; así como joyas de oro y platino con brillantes y otros muchos artículos. También prestamos dinero sobre alhajas y objetos de valor. AGUILA 139, ENTRE SAN JOSE Y BARCELONA. TELEFONO M-1661.
6210-C 26 E. 26.

"LA NUEVA ARGENTINA"
Casa de Préstamos. Interés desde el 1 por ciento. Liquidación de prendas procedentes de empeño por la mitad de su valor. Neptuno número 179, U-5956.
1117 1d—31 enero.

BAULES Y MALETAS
Surtido completo de lo más fino hasta lo más económico, precios no vistos.
JOYAS, MUEBLES Y ROPAS
Las compramos siendo modernas, las empeñamos con interés módico; y las vendemos con facilidades de pago Antes de comprar vea nuestra exposición y precios y se convencerá
"LA COMPETIDORA"
Gloria e Indio. Telf. A-6827.
E2389 Indf. 1—Nov.

DINERO
Sobre joyas 2 al 5%; joyas de remate a mitad de su valor, absoluta reserva.
LA COMPETIDORA
Gloria 68, esq. a Indio
Teléfono A-6827
2389 indef. 1 nov

LA SEGUNDA COMPETIDORA
DE RUFINO G. ARANGO
Gran liquidación de joyas, muebles, ropas, baúles y maletas de todas clases. Máquinas de coser y escribir. Victrolas y pianolas todo por la mitad de su valor. Se compran y cambian muebles modernos. Dinero en cantidades sobre joyas, ropa y toda clase de objetos de valor. Módico interés y absoluta reserva.
San Nicolás No. 250 entre Gloria y Corrales. Teléfono M-2875.
E-2695 Id. 1o. Nov.

Dinero e Hipotecas

Se Ofrecen

HIPOTECAS
¿DESEA USTED COLOCAR SU DINERO EN HIPOTECAS? LLAME AL M-9244
Necesita usted dinero, llame al M-9244. Pregunte por Nonell. Haga sus escrituras en esta Notaría. Calle Cuba 25, altos.
636 4 enero 19

DINERO
Doy grandes y pequeñas cantidades en hipoteca desde el 6x100 en adelante para la Habana y sus barrios; también tengo para los Repartos. Operación rápida y absoluta reserva.
JULIO C. GRANDA
Obrapía 33. Tels. M-5921 y F-5759.
7024C 6—6 Feb.

DINERO para hipotecas al tipo más bajo de plaza, en todas cantidades, con la mayor reserva y prontitud. Miguel F. Márquez, Empedrado 16, altos, esquina a Cuba.
2102 indef. 1 Sep.

DINERO PARA HIPOTECAS
Todas cantidades, interés módico. Reserva. Rapidez. Son prestamistas honrados y considerados. No pretenden quedarse con las propiedades. Infanta 43 D. U-1802. De 12 a 8. Informa, señor Llenín.
1573 10 enero 18

DINERO. NO OLVIDE QUE SIEMPRE lo tengo en todas cantidades para colocar en hipoteca. José G. Ibarra, Cuba 49, esquina Obrapía. Segundo piso. Notaría de Lamar.
2080 13 enero 19

DOY DINERO EN PAGARE CON LA firma de un propietario de casas; también doy dinero en hipoteca al 7%. Facilito cualquier cantidad, sobre usufructos, participación de herencia, condominio, bonos, acciones y valores, etc. Operación en el día. Alberto Cuervo, Obispo 59, altos, Edificio Europa. Telf. A-0318.
1253T 8—23 En.

PREFERIMOS CORREDORES
Dinero en Hipotecas
Urbanas y Rústicas
Corrientes desde 6%
SEGUN GARANTIA ESTIMADA
PLAN desde 3%
Deudor no paga Notaría
COMPRAMOS al CONTADO
Altos Droguería SARRA A-4358 M-6263
1307 8 enero 18

Para encontrar trabajo, el camino más rápido y seguro lo ofrecen los CLASIFICADOS del "DIARIO DE LA MARINA". Su solicitud llegará INMEDIATAMENTE

Para el Hogar

Comidas a domicilio

GALIANO 93 ALTOS; REPARTIMOS abundantes variadas comidas; uno 60 centavos; dos un peso; positivamente artículos primera. Española; criolla. Visite nuestra cocina moderna; comedor $18.00; convénzase probándola hoy. M-1307.
11992 Enero 30

¿QUIERE COMER SABROSO? PRUEbe la exquisita sazón de la nueva cocina particular que le ofrece un esmerado servicio al alcance de todos los gustos Los domingos, arroz con pollo. Uno, 60 centavos; dos, un peso. M-1962.
2433 15 ene 14 feb

GRAN CASA DE COMIDA; SE COCIna a la criolla y española; también se sirven comidas a domicilio y al comedor. Precios razonables. Maloja 201. U-2506.
1510 10—18 En.

MONTE 477 ESQUINA A ROMAY; se sirve comida a domicilio a corta y larga distancia. Hora fija y variación diaria. Española y criolla a los precios siguientes: una persona, 60 centavos; dos, 90 centavos; tres, $1.30; cuatro, $1.50. Teléfono M-6795.
12610 Enero 30

Limpieza de cocinas

SEÑORAS: LLAMEN AL TELEFONO I-5496 y pagará poco gas; por 2 pesos se le limpia, regula y barniza su cocina. Garantizo. Economía mensual.
2079 13 ene 19

MECANICO: UN PESO LIMPIEZA Y arreglos máquinas coser; cocinas gas y calentadores. Trabajos a conciencia. Corrales 20. Telfs. M-4661 y A-4519. F. G. Santos.
2489 16—18 En.

Reparación de Muebles

REPARACION MUEBLES CASA Pardo, U-5761. Barnices muñeca fino, esmaltes, Duco, decoraciones, pinturas mimbres a vapor, dorados, tapicerías, azogamos lunas, reformamos y envasamos muebles, garantizamos nuestros trabajos. Precios baratísimos. San Rafael 130.
6171C 18 enero 18

SE ARREGLAN MUEBLES "EL ARTE"
Taller de reparación y reconstrucción de muebles, envases y embarques. Especialidad en pinturas, barnices y tapicería. Calle I número 69, casi esquina a Calzada. Teléfono: F-2312.
7066C 15—15 Feb.

Para las Damas

Especialidades

EXCEMICIDA DE MADAME SENtoure, maravillosa pomada francesa, infalible para excemas, herpes, peoriasia, granos, fístulas Poderoso específico para llagas, úlceras crónicas, Curas asombrosas. Venta Sarrá, Johnson, Taquechel, Depósito Máximo Gómez 412. Dr. Moriet.
G-8 Ador Indf.

Masajistas

CABALLEROS: $2 COSTARA SU MAsaje por masajista del Hospital Mercedes. Tratamientos: reumatismo circulación, nerviosos y reeducación muscular. Cuida enfermos de noche. Refugio 51. Tel. M-2418.
[illegible] 22 ene 22

Para las Damas

Zapateros

SEÑORAS Y SEÑORITAS
Hacemos zapatos finos y bolsas de toda calidad, arreglos en bolsas de todas clases — Nota: FORRAMOS ZAPATOS en cualquier tela. Aguila 79, zapatería. Telléfono M-3529.
1519T 10—25

Modistas

MODISTA: SE HACEN VESTIDOS Y abrigos de señoras y niñas, por los últimos figurines. Telf. FO-1610. últimos figurines. Telf. FO-1610. Reparto La Sierra. Tercera entre 6 y 8.
906 6 enero 21

Varios

INSTITUTO DE SALUD
Academia de cultura física para señoras. Sistemas creados por científicos para el organismo femenino. Gimnasia dirigida por profesora, mañana y tarde.
CALISTENIA, MASAJE, GIMNASIA CORRECTIVA
El ejercicio científico proporciona buen cuerpo, agilidad, excelente salud, elimina la obesidad, cura el estreñimiento, dispepsia, insomnio, desnutrición y otros muchos trastornos físicos. La gimnasia correctiva se emplea para las curvaturas anormales de la columna vertebral, calcificación de las articulaciones y anemia profunda. Consultas de 4 a 7 p. m. Lealtad 40. Telf. M-6305.
12493 4 E 30

SENOS
Desarrollo o restauración por nuevo tratamiento de uso externo. Conserve la lozanía del seno y la suavidad del cutis con los productos "Emegé" De venta: La Casa Grande; La Dalia; Prado 106; y La Filosofía. Consultas confidenciales por correo o teléfono. Mlle. Emegé. Industria 57. Teléfono M-9513.
2495 16—31 En.

PIELES
Arreglo, reformo y compro colas. Neptuno 139, altos. Telf. U-5473.
2202T 14 feb 14

ABRIGOS Y TRAJES
De calidad y baratísimos para señora y caballero; mantones, ropa en general, con sastre para las reparaciones. Compramos y empeñamos. La Sociedad, casa de préstamos Suárez 34, entre Apodaca y Gloria. Teléfono A-7589.
2199T 14 enero 29

MANTONES DE MANILA: MANtillas; peinetas españolas; trajes típicos de todas naciones; pinturas, maquillajes para artistas de teatro y de cine. Alquiler de disfraces para carnaval, de todas clases y estilos, los alquila PILAR, Virtudes 28, entre Aguila y Amistad. Teléfono: M-9392.
FUERA CANAS. OBTENGA UN hermoso color negro o castaño usando "La Favorita", tintura instantánea y vegetal a base de Quina. Estuche $1. De venta en boticas y sederías. Depósito: Peluquería PILAR, Virtudes 28. Teléfono M-9392.
CORTE DE PELO A SUS NIÑOS por expertos peluqueros, estilo americano y francés. Niños: 50 centavos. Niñas, modelo "Garzón" niños "Juana de Arco", 50 centavos. Señoritas: 80 centavos. Peluquería PILAR, Virtudes 28. Teléfono M-9392.
PILAR: PELUQUERIA DE SEÑOras y niños. Peinados $1. Masajes, 50 centavos; manicure, 50 centavos; lavado de cabeza, 50 centavos; teñido del cabello, desde cinco pesos. Trenzas, moños postizos, cabello. Virtudes 28. Teléfono M-9392.
14740 25—25 Enero

Enseñanzas

Academias y Colegios

"Academia Morales"
DIRECTORES: CARLOTA MORALES DE GUTIERREZ, FEDERICO GUTIERREZ ALBERDI.
Clases diurnas y nocturnas. Primera y Segunda Enseñanza. Clase de Comercio, Ortografía práctica, Aritmética, Teneduría de Libros, Taquigrafía Orellana, Pitman; Inglés, Telegrafía y Mecanografía, Mecanografos en un mes enseñandoles toda clase de trabajos de oficina y distintos sistemas de máquinas de escribir. Pupilos, medio y tercio pupilos y externos.
AVENIDA MENOCAL 102 ESQUINA A SAN RAFAEL.
Teléfono U-3756.
6183 C 20 Enero 20

ASPIRANTES A CADETES
La Academia Militar "Bravo", dirigida por oficiales del Ejército, tiene abiertas las matrículas para los cursos preparatorios para el ingreso en las Escuelas de Cadetes; Aviación Militar y Civil; Ingenieros; Veterinaria; Técnica Industrial; Naval y Superior de Comercio; así como también el de ingreso y todas las asignaturas del Bachillerato. Clases diurnas y nocturnas. Ejercicios uniformes y disciplina militar. Pida Prospecto. Teléfono FO-7870. Real 29, Marianao. Nota: También se dan cursos por correspondencias.
7061C 14—29 En.

ACADEMIA MERCANTIL
Clases individuales, colectivas o por correspondencia, de Teneduría de Libros, Cálculos mercantiles, Contabilidad superior por experto contador. Taquigrafía Pitman; Inglés, Ortografía, Mecanografía, $2 Enseñanza práctica garantizando éxito. Cuota módica. Luz 22. Teléfono A-9621.
7046C 11-26 Enero

COLEGIO SAN ELOY
Pupilos desde $18.00 al mes. Primera Enseñanza, Preparatoria Bachilleratos, Idiomas y Comercio. Se admiten internos, medio internos o externos Calzada del Cerro No. 620. Habana. Telf. I-6002. Pida prospectos.
G-6200 25 E. 24.

COLEGIO "SAN ALBERTO"
Primera y Segunda Enseñanza. Comercio, 17 núm. 233, Vedado. Teléfono F-5594. Ingresos Comercio e Instituto. Repaso de lecciones oficiales de éste. Clases particulares después de las 4. Pida Reglamento.
7065C 15—15 Feb.

Enseñanzas

Academias y Colegios

ACADEMIA "MANRIQUE DE LARA"
Comercio, Bachillerato, Primera enseñanza e idiomas. Internado para varones. Medio internos y externos de ambos sexos. La Academia mayor de la Habana, 12 años de fundada. Cientos de graduados empleados por nosotros en Bancos, Notarías y casas de comercio. En breve tiempo preparamos a nuestros alumnos para trabajar de Mecanógrafos, Taquígrafos y Tenedores de Libros. Clases día y noche. Prospectos e informes por correo o por teléfono, CUBA 58. Telf. M-2766.
1362 29—29 En.

ESCUELA DE BAILE, A CARGO DEL famoso profesor Rivas, procedente de Europa, donde se enseñan toda clase de bailes, tanto de salón como de teatro. Amistad 13, bajos. Telf. A-5340.
2408 15 enero 18

Academia de inglés "ROBERTS"
MALECON 31
Las nuevas clases principiarán el día 2. Clases nocturnas $6.00 mensuales. Clases particulares por el día en la Academia y a domicilio. ¿Desea usted aprender pronto y bien el idioma inglés? Compre usted el METODO NOVISIMO ROBERTS, reconocido universalmente como el mejor de los métodos hasta la fecha publicados. Tercera edición, pasta. $1.50.
B1403 Indf. Jun. 6

Sistema Machado
ACADEMIA NACIONAL
Primero y único Método Nacional de Corte y Confección Parisién Sistema Machado» que se halla inscripto y registrado con arreglo a la Ley en nuestra República. Clases diarias de Corte y Confección Parisién. Sombreros finos. Modelos franceses y toda clase de labores. Enseñanza perfecta, práctica, rápida, fácil y moderna. Señoras, señoritas: no aprendan por métodos anticuados. Lo moderno se impone; no se dejen engañar por anuncios de sistemas antiguos. ¿Desea usted aprender el Corte y Costura pronto y bien? Venga a esta Academia. La autora y propietaria de este moderno METODO le garantiza su enseñanza en dos meses con el Título de Profesora. Corte especial y trabajos manuales para las Escuelas Públicas. Curso especial por correspondencia, garantizándole la enseñanza por este modernísimo método nacional. Unico Método completo que cuenta con Patrones y Modelos modernos y claras explicaciones. Se vende el nuevo METODO Nacional. Ultima creación de la moda actual. El más moderno fácil de aprender, estudiando este valioso método en su casa se aprende el Corte y Costura en dos meses. Se remite a cualquier pueblo de la República. Pida informes a su Autora y Directora General,
SRA. FRANCISCA MACHADO
Lealtad 117, altos, esquina a San Rafael.—Habana.
6220C 31 enero 31

MECANOGRAFIA: $2.00. HAGASE mecanógrafo en breve tiempo. Clases diurnas y nocturnas. Trabajos de oficina. Academia Mercnatil, Luz 22. Telf. A-9621.
607 4 enero 19

Gran Academia Comercial de Idiomas, Taquigrafía y Mecanografía. Unica premiada en el concurso Profesional celebrado el 28 de Mayo de 1922. Colegio elemetal y superior. Director: Luis B Corrales Loma de la Iglesia de J del Monte, Teléfono I-2490 Clases de día y de noche Internos En todas las librerías y en esta Academia se vende la única Aritmética Mercantil, práctica, con problemas de Teneduría de Libros Más útil y más barata que se conoce
[illegible] Indf. 1 Ag.

INGLES
TAQUIGRAFIA
Y MECANOGRAFIA
14 años en los EE. UU. y sus diplomas de academias e institutos norteamericanos, garantizan a nuestro director.
ACADEMIA "CASTRO POEY"
Trocadero 9. M-7238
1186 8 febrero 8

ACADEMIA MUSICAL MANTICI. Incorporada Conservatorio Valls. Violín. Piano, Mandolina. Clases domicilio y Academia. Profesorado: señora G. Mántici, señor G. Mántici, señorita Mántici. Telf. U-4297.
568 4 febrero 4

GRAN ACADEMIA DE CORTE Nacional
SISTEMA "SERRA"
Damos títulos de profesoras en un mes. Admitimos pupilas y medio pupilas. Clases por correspondencia, día y noche, domicilio. Vendemos el valioso método Serra. Lealtad 82. M-6846. Paquita Serra.
7017C 4 febrero 4

Profesores

UNA PROFESORA INGLESA DESEA dar clases de inglés; se prepara el Bachillerato. Llame por el teléfono F-3747.
2447 16—26 En.

PROFESORA FRANCESA, EXPERImentada en su enseñanza, sistema rápido y fácil. Clases colectivas e individuales. Garantiza conversación en corto tiempo. Referencias inmejorables. Campanario 1, segundo piso. Telf. A-3190.
1055 7—22 En.

PROFESOR GRADUADO EN MAdrid y París. Clases a domicilio. Primera y segunda enseñanza. Gramática; Historia; Literatura; Geografía y Francés. Sr. Cid, San Lázaro 388-A. Tels. U-4746 y A-4848.
1410 9—24 En.

PROFESORA DE LONDRES, GRAduada, tiene mucha experiencia en Habana, da clases de inglés en su casa o a domicilio. Nora Fiddy, Baños y 27, Vedado. Telfs. F-6239 y F-6534.
7062C 14 feb 14

PROFESOR DE INGLES, TIENE ALgunas horas disponibles para dar clases a domicilio. J. H. Bosch. Teléfono F-2597.
2201T 14 ene 29

PROFESORA DE FRANCES, SE ofrece a domicilio, para dar lecciones. Informan, Telf. F-3049.
2206 14 enero 20

PUPILOS DESDE 7 PESOS. UNA finca produce abundante comida y tiene amplias casas para recibir, alimentar y educar su hijo. Finca Porvenir, entre General Machado y Santiago de las Vegas.
2189 14 enero 24

PROFESORA INGLESA
Tiene algunas horas libres. Inmejorables referencias. Llamen al teléfono F-5413.
2264 14 enero 29

Enseñanzas

Profesores

INGLES: TENEDURIA: TAQUIGRAfía (inglesa y española); Mecanografía; Ortografía; Matemáticas; Dibujo lineal y mecánico. Enseñanza a domicilio por el Prof. Francisco Heitzman, Reina 30 altos. Honorarios: 11 pesos mensuales. Se darán más informes por escrito o personales.
14102 21—21 Enero.

PROFESORA DE INGLES, CON MUcha práctica y excelentes referencias, se ofrece para dar clases individuales en su casa y a domicilio. Precios módicos. Informan: Telf. A-9948.
1574 10—19 En.

MISS CHRISTIAN
A partir del 15 de Enero, en su domicilio, "Edificio Echeverría", Calzada y J, apartamento 11, dará clases colectivas e individuales, a señoras y señoritas, exclusivamente. Informes: F-6547.
2297 15—30 En.

PROFESORA FRANCESA
Graduada de la Universidad de París
Da clases de Francés y Literatura a domicilio y en su Academia. Calle 4 número 253, entre 21 y 27. Vedado. Telf. F-2658.
E-1862 Indf. 1 Sep.

PROFESORA DE INGLES DE LONdres, Inglaterra, con gran experiencia. También prepara para bachillerato Tiene horas disponibles para clases. Alice Anbrey; Calle H. 184; Vedado. Tel. F-3879.
C 6201 25|24 En

SEÑORITA DE LONDRES DARIA 1 hora de inglés o francés, en cambio de cuarto y comida con buena familia cubana. Llamen, F-5413.
1990 13 enero 27

ARITMETICA, ALGEBRA, GEOMEtría, Trigonometría. Profesora dedicada exclusivamente a estas asignaturas. Exito continuo durante doce años. Clases a domicilio y en su casa. Telf. F-3390.
1185 8—23 En.

PROFESORA DE PIANO Y SOLFEO graduada en Europa da clases en su domicilio, fuera del mismo. — Santa Catalina letra H entre San Pablo y Auditor. Teléfono A-1667.
451 3—18 En

INGLES
Enseñado por Profesora americana sorprendentes resultados en pocas semanas. El discípulo leerá, escribirá y hablará el inglés en breve tiempo. Lecciones a domicilio también. Miss Kapan, Edificio Granada. San Rafael 14 y medio. Dpto. 402. M-8005.
14372 24 24 Enero.

ARITMETICA Y ALGEBRA
Profesor especializado en la preparación de esas asignaturas, para el Instituto y Normales, con inmejorables referencias, da clases particulares. Sr. Núñez. Telf. M-2111. Para más informes, llame de 5 a 6.
2461 18—17 En.

BAILES. WILLIAM. M-3643
Tango a domicilio, 3 personas, $40. Todos bailes salón, clases hasta dominarlos todos juntos, $10. Son, danzón, $5. Bailes españoles, castañuelas, bailes teatrales. Casa particular. M-3643.
788 6 febrero 12

PROFESORA FILIPINA: ENSEÑA Inglés; Taquigrafía; Mecanografía, a damas y señoritas. Clases diurnas y nocturnas Gervasio 116 altos. Teléfono U-3032. Informa: Sra. Urbi de Serapión.
1674 11—11 Feb.

PROFESORA DE PIANO, TEORIA Y Solfeo, incorporada al Conservatorio Orbón, da clases a domicilio. Precios convencionales. Egido 55, altos. Telf. A- 7371.
514 4—4 Feb.

CLASES INDIVIDUALES DIA Y noche. Teneduría, aritmética, caligrafía, redacción, todo $5.00 mensuales, Inglés, Taquigrafía Pitman, mecanografía ortografía, 5 pesos. Diploma y empelo final. Profesor Tizol, Belascoain 195. Tel. M-1803. Pida folleto.
13725 18 17 Ene.

PROFESORA DE PRIMERA Y SEgunda enseñanza. Se ofrece para dar clases a domicilio. Precios módicos. Telf. F-2646.
1215 8—23 En.

PROFESORA DE INSTRUCCION, con mucha práctica y excelentes referencias, da clases a domicilio, o en su casa, San Rafael 152, D, entre M. González y Oquendo. Teléfono U-3616.
1446T 9 enero 24

GARANTIZO UD. HABLARA
Inglés brevemente, tomando clases individuales conmigo. Aquí no perderá tiempo ni dinero. Instrucción superior de clases colectivas. Aseguro enseñanza gramatical rápida y práctica. Especialidad conversación y perfeccionamiento. Competente profesora americana que sabe enseñar. Galiano 93, altos, Banco Canadá. M-1307.
11090 5 Feb 8

Miscelánea

De Interés General

EL MEJOR REGALO
"La Mujer y el Hogar Feliz". Es la enciclopedia más interesante que se ha publicado para el hogar. En sus páginas se encuentra cuanto una mujer debe saber para cumplir con las obligaciones del matrimonio. Arreglos de casa. Cocina. Etiqueta. Educación de los niños. Medicina Doméstica. Kindergarten en casa. Labores y mil cosas más. Durante este mes se da en $20 al contado. Y se obsequia con un trimestre de la revista "El Hogar y la Moda", que es magnífica. Se compone la obra de dos volúmenes lujosamente encuadernados.
METERETE
Es la revista infantil más instructiva y divertida de la actualidad. Meterete son dos números al mes y su precio $2.40 semestre y $4.80 al año. En ella se publican los trabajos de las páginas infantiles.
LA COCINA Y EL HOGAR
El mejor libro de cocina que acaba de publicarse. Sus medidas son del país y de gran claridad. Su autora una conocida profesora de la Escuela del Hogar, señorita Dolores Alfonso. Precio, $2.25, y para el interior, $2.50. Haga hoy mismo su pedido. Librería Académica, Neptuno 18, frente al cine Encanto. Teléfono A-9421.
1211R 8 enero 28

Se pagan diez centavos por cada ejemplar limpio y en buen estado de "Crítica" del 14 de este mes. Remítalo por correo con su dirección para enviarle el giro correspondiente o llévelo de 2 a 3 p. m. a Chacón, 17, altos.

Pérdidas

SE OFRECEN 100 PESOS A LA PERsona que entregue en Pedroso 3 esquina Infanta, taller de Luis Nion, un anillo de platino con un brillante, perdido ayer en el Palacio Provincial o en la Secretaría de Obras Públicas.
2422 15 enero 28

M.E.C.D. 2016

FIESTA EN SANTIAGO DE CUBA AL PRESIDENTE DE JUVENTUD ASTURIANA

En los salones del hotel "Imperial" se celebró un baile concurridísimo, siendo agasajado el Sr. Higinio González

HA SIDO UN HOMENAJE MUY BELLO Y MERECIDO

Desde las diez de la noche rasta las cinco de la mañana, no decayó un solo momento la animación de ese festival

SANTIAGO DE CUBA SOCIAL ANIMADO BAILE

La Juventud Asturiana, la floreciente, culta y simpática entidad, ha rubricado una página más de gloria en el libro de sus éxitos, con la celebración de la fiesta bailable que en obsequio a su amable, gentil y muy querido Presidente señor Higinio González, prestigioso gerente además, de la honorable firma comercial Alonso y Compañía, en ocasión de celebrar su fiesta onomástica.

Fueron de nuevo los elegantes salones del hotel «Imperial» escenario fragante de esa fiesta en la cual la mujer reina de todos los actos, puso la nota de belleza y suprema elegancia en un ambiente de simpatía y cordiales afectos.

Vacilante la pluma de este cronista para tejer con hilo de oro lo que habría de ser reseña fantástica de cuanto en noche tan placentera hirió suavemente sus pupilas y recreó dulcemente su alma soñadora, casi está por hacer renuncia a describirla.

Pero como no es posible sustraerse a ello, ahí van estas líneas que si no dicen con elocuencia de ese homenaje, tienen al menos la expresión magnífica, solemne de la sinceridad.

Bello, muy bello, lucía el hotel «Imperial» con sus adornos en la más hábil, más artística de las combinaciones, entre las que se destacaba, aumentando la opulencia, una magnífica iluminación.

Un olor de nardos y de rosas; de jazmines y azucenas entreabiertos esparcíase por aquellos salones convertidos como por obra de magia, en jardines vivientes de belleza, de amor y de ensueños.

¡Porque vaya si había de damas de elegancia singular y señoritas de gentileza incomparable!...

¡Así de contento y de satisfecho el afable homenajeado, quien tuvo para la concurrencia, toda, los más finos obsequios pródigos en el aristocrático champagne espumosa sidra asturiana y delicioso ponche!

La Juventud Asturiana, obsequiando, así, con esa fiesta, a su Presidente, ha rendido el más merecido de los homenajes; porque en Higinio González, mi buen amigo Higinio, concurren méritos personales muy honrosos, que honrándolo a él se honra.

Desde las diez de la noche, hora en que dió principio el baile, hasta las cinco de la mañana, en que terminó, el entusiasmo, la ferviente alegría y el contento, no decayeron un solo instante.

Por eso cuando nos retirábamos

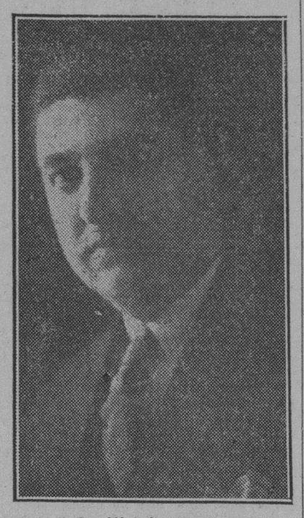

Sr. Higinio García

bajo el nimbo de luz de ojos tan encantadoramente bellos como los de Adela Kaba, Asia Acosta y Mercedes Canals, llevábamos en el alma, tantas y tan dulces emociones; tantos y tan gratos recuerdos; que en una como una tierna caricia cruzaban por nuestra mente estos versos de Rubén Darío:

Ojos bellos de ojeras cercados
¡Ya veréis los palacios dorados
De una vaga, ideal Estambul,
Cuando lleven las hadas a Oriente
A la bella del Bosque Durmiente,
En el carro del Príncipe Azul.

RECORDANDO UN BAUTIZO

Hilda María.
Bello nombre, Hilda María!

Puesto, aquí, en esta nota, como en un estuche de rosas en botón, recuerda a una preciosidad de niñita, a un tierno despertar de aurora, que fué llevado al baptisterio de la parroquial de la Santísima Trinidad, bajo los rumores de una tarde en que el aire parecía más fragantizado y el cielo más intensamente azul.

Unigénita de un matrimonio tan apreciable como la joven y bella señora Dulce María Masforroll de Manduley y señor José C. Manduley y Espeleta, es el feliz encanto de su hogar y la dulce tiranuela de sus abuelos.

Hilda María tuvo por padrinos a quien es dama tan elegante como la señora Hilda Masforroll de Rosell y a su esposo el señor Rafael Rosell Leyte Vidal.

Luego... ya cristianizada la preciosa muñequita, se festejó el acto en el hogar de sus abuelos maternos señora Rosa Galiana de Masforroll y doctor Sr. Alfredo Masforrol García, donde los esposos Manduley-Masforroll están disfrutando una deliciosa temporada.

El poema bellísimo de la vida parecía desgranarse allí entre votos por la dicha y la ventura de la adorable neófita, en un bullir de juventud y de elegancia, que nos envolvía, llenos de grata complacencia, en una como ola de suaves perfumes y encantadora feminidad.

Una profusión de finos obsequios, prodigados con amabilidad exquisita, rubicaron aquellos momentos que nos hacen sentir todavía en el corazón un alado rumor de risas y un suspiro de mujer perdido acaso en el alma errante de las flores.

HORTENSIA GARCIA

No puede pasar inadvertido su santo para este cronista.

Como no puede pasar inadvertida su presencia en nuestros centros sociales, por el supremo encanto de su distinción, su simpatía y su gentileza.

No señaló oficialmente, como otros años, su recibo, por la enfermedad que aqueja a su hermano el joven Dr. Humberto García Carbonell.

Pero ello no fué óbice para que Hortensia se viera colmada de atenciones por sus amistades, que se complacían en llegar hasta ella para testimoniarle sus afectos y sus votos por su felicidad.

Votos a los cuales, uno el mío, muy sincero y muy afectuoso.

RETORNO

Después de haber permanecido varios meses en los Estados Unidos, ha retornado a esta ciudad el señor Luis Felipe Duany, caballero distinguido en la mejor sociedad santiaguense.

De nuevo se ha instalado en su residencia del aristocrático barrio de Vista Alegre.

Felicidades.

DE VIAJE

En ruta hacia la capital, donde tiene su residencia, emprendió viaje el doctor Fernando Portuondo, buen amigo de este cronista.

Va en unión de su culta esposa, la joven dama Hortensia Pichardo de Portuondo.

Gratas impresiones les deseo.

Miguel J. RODRIGUEZ.

Gestiones por el Patrón Oro

La Cámara de Industria de Madrid y la cuestión monetaria

MADRID, enero 17. (AP).—La Cámara Oficial de la Industria, de Madrid, en sesión celebrada hoy, acordó elevar al gobierno una petición sobre la cuestión monetaria, solicitando ue se establezca el patrón oro como medida de saneamiento y para estabilizar la potencialidad económica hispana.

Una de las medidas que solicita la Cámara es la libertad industrial y mercantil para el desarrollo de la riqueza nacional, afirmando ese organismo que se debe restringir la creación de créditos que restan capitales, añadiendo que la circulación fiduciaria guarda relación directa con los créditos y éstos con el volumen de gastos, que comprometen tanto a las entidades públicas como privadas.

La Valorización de Mercancías

Se hará la de las que han entrado en España en 1929

MADRID, Enero 17. (AP).—El ministerio de Economía Nacional ha llamado a las entidades, organismos y colaboradores del Consejo de la Economía Nacional para comenzar los trabajos de valorización de las mercancías que han entrado en España durante el año de 1929.

Las Cámaras de Comercio, de la Industria, Agrícolas, Mineras y Corporativas, así como los industriales y comerciantes deberán mandar todos los datos que posean al objeto de que puedan confeccionarse las estadísticas correspondientes al año que acaba de terminar con sus correspondientes precios.

La compilación de estos datos durará unos tres meses.

CONFERENCIA DE MILLAN ASTRAY

Disertó sobre el asunto en el Centro de Hijos de Ceuta

FUE MUY ACLAMADO

La enorme pujanza española fué su tema en el extranjero

CEUTA, Marruecos, enero 17 (ST) Próximo a partir de Ceuta hacia Madrid, donde ocupará su nuevo cargo en el Ministerio del Ejército, entregando el de jefe de la Circunscripción Militar Ceuta Tetuán que ha ocupado hasta ahora el General de Brigada, señor Benito, el General José Millán Astray dió en el Centro de Hijos de Ceuta, ante numeroso auditorio la anunciada conferencia sobre su último viaje a Sur América.

El público aclamó al conferencista cuando, al presentarle, el presidente del Centro dijo que "Milán Astray, lo ha dado todo por la patria y que es por todos admirado, porque al contemplarle, no se sabe si se admira en él una joya o una reliquia.

Comenzó Millán Astray su conferencia con un saludo a la heroica ciudad de Ceuta, y pasó a referir su viaje a América y la emoción que le produjo la entrada en Montevideo, que parece Ceuta visto desde el mar.

Cuenta como La Nación le pidió una conferencia radiotelegráfica, saludando desde el barco a América, diciendo que al ser español era noble desde el airón del casco, hasta la estrella de la espuela, y que iba a América para conocerla y amarla y cantar a España.

Después de dirigir un respetuoso saludo al señor Irigoyen, dió cuenta de su desembarco en Buenos Aires, rodeado de sus fieles legionarios, haciendo presente que los honores recibidos durante su viaje fueron por él aceptados como representante de la raza española, pues nunca puede creer el abanderado que los saludos son para él, sino para la bandera.

Con intensa emoción y cálida palabra cantó a la raza hispana, diciendo que es la más grande de la Historia y del imperio espiritual mayor de la tierra. "Debemos —dijo— cumplir el mandato del inmortal Ganivet, que ordenó que la segunda conquista de América sea espiritual en bien de la Humanidad por ser España la nación más grande en la espiritualidad de los hombres".

Aludió a su entrevista con el presidente de la Argentina, señor Irigóyen, y dedicó calurosos elogios a los presidentes de Chile y del Uruguay, recordando la emoción que experimentó en Buenos Aires cuando le presentaron varios oficiales argentinos de apellidos españoles.

Describió su viaje a través de las Pampas y los Andes, y el entusiasmo que en todas partes producía entre las masas el nombre de España, sin cesar vitoreada. Elogió a las mujeres, diciendo que son idénticas a las españolas, pues son esencia fundamental de nuestra raza, con todas nuestra virtudes y energías.

Pasó luego a rererir las conferencias que dió por radio en América, pedidas por los españoles de los más apartados lugares y en las que puso de relieve la enorme pujanza de España y sus adelantos en agricultura industria, minería y comunicaciones, y demás manifestaciones de progreso, como nuestras grandiosas Exposiciones, que hablan tanto en honor de la raza. Agregó que, al despedirse por radio, sintetizaba su canto a España, diciendo que hablaba a todos en español, como les habló Cervantes, y que amaba a Dios como Teresa de Jesús, y que amaba a España como la aman todos los españoles.

Después hizo presente su gratitud a los españoles del Brasil, Chile y la Argentina, y terminó diciendo que regresaba pobre de América pero con el alma millonaria de ilusiones, e impresionada del inmenso poderío moral que nuestra Patria tiene en aquellas tierras y en todo el mundo.

Fué la hermosa conferencia del general Millán Astray un canto exaltado de amor fervoroso a España y de acendrada fe en la potencia inmensa de la raza. El verbo cálido del glorioso mutilado fué frecuentemente interrumpido por los aplausos, y al final resonó clamorosa ovación, siendo Millán Astray felicitadísimo.

DESPEDIDA DE MILLAN ASTRAY

CEUTA, Marruecos, Enero 17.—(AP).—Hoy se despidió oficialmente de las tropas de su mando, el General Millán Astray, quien les dirigió una breve alocución para expresarles su invariable cariño y la admiración que siente por su disciplina y su espíritu de sacrificio, característico de los hombres buenos a quienes ha tenido el honor de mandar.

MADRID, Enero 17. (AP).—Se anuncia la aproximación de una importante borrasca a las costas gallegas, habiéndose circulado órdenes por las autoridades de marina para evitar accidentes. Las regiones de la Península desde Cádiz a Galicia, tendrán un mar agitado.

DOÑA JULIANA CRESPO VIUDA DE SALVIEJO

Nuestro muy querido amigo Estanislao S. Crespo, Administrador de la Havana Coal Company pasa hoy por el doloroso trance de la irreparable pérdida de su amantísima madre, ocurrida en Laredo, España.

Dama virtuosamente cristiana consagrada por entero a remediar el mal del prójimo, gozaba en su pueblo natal del amor y cariño de sus conterráneos quienes habrán sentido esta muerte como cosa propia.

Emparentada con lo más distinguido de Santander, muchos son los hogares a los que lleva el luto, pero ninguno tan triste como el de su hijo Estanislao S. Crespo, quien no ha podido recibir las últimas bendiciones de la amada desaparecida.

Reciba el querido amigo Crespo nuestra más profunda condolencia y Dios lleve a su ánimo toda la resignación que en estos casos es necesaria.

ADJUDICADO EL PREMIO "STEINHART" A AQUELLOS QUE HAN SALVADO PERSONAS POR MEDIO DE RESPIRACION ARTIFICIAL

LA COMPAÑIA CUBANA DE ELECTRICIDAD HIZO AYER ENTREGA DE LOS PREMIOS A LOS EMPLEADOS DE LA MISMA QUE LOS GANARON EN 1929

DISCURSO DEL ADMINISTRADOR GENERAL ARCHER K. JONES EN EL ACTO

CINCO FUERON LOS PREMIADOS AYER POR EL SEÑOR FRANK STEINHART CON UNA MEDALLA CONMEMORATIVA DE SU ALTRUISMO Y UNA CANTIDAD

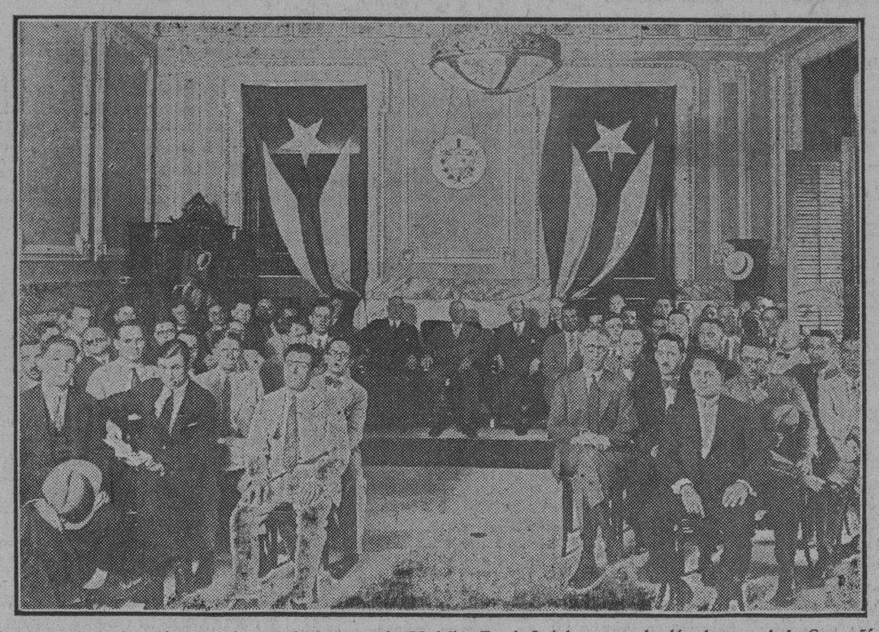

Vista general de los asistentes al acto de imponer la Medalla «Frank Steinhart», en el salón de actos de la Compañía Cubana de Electricidad.

Hace algún tiempo la Compañía Cubana de Electricidad, inspirada en altruistas propósitos, decidió enseñar a sus empleados el sistema de respiración artificial para salvar la vida de las personas, víctimas de rrientes eléctricas o asfixiadas por inhalación de gas carbónico. Se trataba, pues, de algo verdaderamente provechoso, y hermoso y enaltecedor. La teoría se divulgó con rapidez, entre los empleados de la poderosa empresa. Era algo fácil de aprender y no menos fácil de practicar. La práctica se hizo casi general, y quedó así formado un novel ejército de salvadores de vidas humanas.

Pero, no se limitó la Compañía, a hacer conocer y a hacer practicar el método salvador. Quiso más. Quiso fijar una recompensa a los que lo practicaren, arrancando una vida a la muerte. Quiso señalar un estímulo y consagrar un galardón. Para ello, para dar forma a tan bello propósito, se escogió un nombrè, un nombre que es un símbolo y que es la cadena áurea que une las diversas fases del desarrollo y del triunfo del negocio de electricidad en Cuba: el nombre prestigioso y respetable de Mr. Frank Steinhart.

Se dió forma viable al premio Steinhart haciendo grabar medallas de oro con grabados e inscripciones alusivas. Cada medalla además va acompañada de un estímulo en metálico de veinticinco pesos, que se distribuyen, así lo fijan las bases del premio, precisamente en relucientes monedas de oro. Para recibir el premio, es necesario ser o haber sido empleado de la Compañía, y demostrar que logró restablecer la respiración natural en un caso de asfixia por electricidad o gas empleando el sistema aludido de respiración artificial. El premio quedó en vigor desde el primero de enero del año próximo pasado.

Vencido el primer año de su establecimiento, el señor Archer K. Jones, Administrador General de la Compañía, quiso que la adjudicación de los obtenidos en el período de 1929 se verificara de un modo solemne. Fué escogido el día de ayer para distribuirlos, en la sala de actos del edificio de la Compañía Cubana en Monte No. Uno.

Lo inició con el siguiente discurso el señor Jones:

Señores:

Estamos reunidos aquí esta mañana con el objeto de premiar a aquellos de nuestros empleados obreros que se han distinguido en la labor humanitaria de salvarle la vida a sus compañeros durante el pasado año de 1929.

Como todos ustedes saben, Cuba, que siempre marcha a la cabeza del progreso en todos los órdenes, fué uno de los primeros países en que comenzó a usarse la electricidad. Al principio y hasta fecha muy reciente este servicio lo suministraban plantas aisladas; pero hace pocos años le cupo la gloria a la Compañía Cubana de Electricidad de introducir en el país los últimos adelantos en materia de electricidad incluyéndose entre esas mejoras la construcción de líneas de alta tensión que han hecho posible suministrar luz y energía eléctrica a todas partes de la República, contribuyendo así a hacer la vida más agradable para la mayoría de los habitantes de Cuba e impulsando de manera extraordinaria la industria y el comercio.

Cuando comenzamos nuestros trabajos en la construcción de líneas de alta tensión, aumentaron los peligros para los obreros y se perdieron algunas vidas por no poder nosotros aplicar nuestro sistema de respiración artificial, debido a que una anticuada ley prohibía, hasta tanto llegaran las autoridades, que se tocase el cuerpo de una persona que tuviera las apariencias de muerta.

Pero estas dificultades fueron eliminadas por medio de un decreto del Gobierno, el número 756 de primero de mayo de 1928, en el que no sólo se reconoce la bondad del sistema de respiración artificial, permitiendo a nuestros empleados su aplicación, sino que se autoriza su uso y se recomienda al Jefe del Estado Mayor del Ejército, a los Jefes de los Tres Cuerpos de la Policía Nacional, y a los Alcaldes Municipales que designen instructores para explicar y enseñar el citado método. Al ser así autorizados, no nos limitamos, sin embargo, a actuar solamente en los casos de emergencia, sino que nos dedicamos asímismo a enseñar a la mayoría de nuestros obreros y empleados, por medio de conferencias, películas y ejercicios a poner en práctica el sistema de presión Prone a que nos referimos. Y también se nos ocurrió la conveniencia de instituir un premio que patentizara el agradecimiento de la Compañía por la labor de salvamento realizada por sus empleados y que les estimulara además a estar siempre alerta para prestar ese servicio humanitario. El Comité de Seguridad empezó a darle forma a la idea, y así surgió la Medalla «Frank Steinhart» y el premio en metálico; cuyos detalles encontrarán ustedes en el programa que se ha repartido.

Es fácil comprender que esta Medalla lleve el nombre ilustre del señor Frank Steinhart, como justo y merecido homenaje al que ha dedicado cerca de un cuarto de siglo al desenvolvimiento de la industria eléctrica en Cuba y ha contribuido con su talento, energía y perseverancia, no sólo al desarrollo industrial de la República, sino a toda obra noble, generosa y humanitaria.

Los que reciban esta Medalla tendrán ahora el señalado honor de ser condecorados personalmente por el señor Steinhart, que gustoso ha accedido a prestar su valiosa cooperación a este acto que, aunque sencillo, no es por ello menos significativo.

Sean mis últimas palabras de felicitación sincera para los resucitados que se hallan aquí presentes, y mis parabienes más sentidos y mi gratitud más profunda para los salvadores que merecen un cálido aplauso por su valor por su altruismo, y por su abnegación.

A continuación el venerable Mr. Steinhart prendió los premios sobre el pecho de estos hombres altruistas: señores José Alonso, José López, Enrique Losada, Leonardo Penin y Servando Quintairos. A medida que se iban anunciando sus nombres y se iban acercando a la presidencia los concursantes batían palmas jubilosos.

En nombre del comité habló el señor C. B. Parker, quien, conjuntamente con los señores Victory, Soper, Daratt, Everett, Johnston, Kissel y Peña, forman el comité de seguridad. He aquí sus palabras:

En esta ocasión, la primera presentación del premio Frank Steinhart, hemos deseado revestir el acto con alguna solemnidad. Las presentaciones futuras procuraremos celebrar de una manera más sencilla, conforme a las circunstancias.

El primer caso de corrección que nos ocupa hoy es el del señor Casimiro Portela, aquí presente. El señor Portela estaba trabajando en un poste en la reconstrucción de nuestras líneas en el Vedado, cuando fué alcanzado por la corriente de una primaria, dejándolo inconsciente. Sus compañeros señores Quintairos, López, Losada y Penin lo bajaron del poste y con la aplicación de este método de respiración artificial lograron resucitarlo.

El segundo caso fué el de un señor nombrado González, empleado en las obras del Capitolio. Habiendo sufrido una fuerte sacudida eléctrica, sus compañeros lo llevaban a la casa de socorro cuando una cuadrilla de nuestros empleados, creyendo que se trataba de un compañero suyo, lo sacaron del automóvil y lo resucitaron con la aplicación del masaje Prone. Los empleados nuestros en este caso fueron los señores José Alonso y Jesús García, aquí presentes, y el señor E. P. Hocut, este último residente actualmente en los Estados Unidos, por cuyo motivo no ha podido asistir a este acto.

La falta de espacio nos impide dar otros pormenores de la interesante ceremonia, organizada y realizada con la imponente sencillez que era digno marco del acto. Felicitamos sinceramente a la Compañía Cubana de Electricidad por estas orientaciones que viene adoptando en sus relaciones con el personal, y hacemos extensiva nuestra congratulación al señor Jones, Administrador General y a los dignos caballeros que, bajo la presidencia del señor Francisco G. Castañeda, tuvieron a su cargo el Comité de recepción, los señores Federico Porro Orfila, Rafael Gómez Serrano, Rafael Díaz Salazar, Luis Loret de Mola y Manuel González.

Grupo formado por los señores Archer K. Jones, Administrador General; Frank Steinhart, después de haberle impuesto la medalla «Frank Steinhart» a los señores José Alonso, José López, Enrique Losada, Leoncio Penin y Servando Quintairos, que aparecen de pie en la foto.

ALMUERZO INTIMO DADO EN PALACIO

En honor del Residente de Francia en Marruecos, M. Saint

UN BANQUETE EN ESTADO

Primo de Rivera pronunció un bello brindis en su ronor

MADRID, Enero 17. (AP).—Al almuerzo íntimo dado hoy en Palacio en honor del Residente General Francés M. Lucien Saint, asistieron, además del homenajeado ,el Rey Alfonso, la Reina Victoria Eugenia, las Infantas Beatriz y Cristina, el personal de la Embajada Francesa, y los ayudantes del Residente General. También tomaron parte en el mismo el general Primo de Rivera y el alto personal palatino.

Esta noche el marqués de Estella dará una comida en honor de M. Lucien Saint, a la que asistirán varios miembros del Gobierno y altos funcionarios.

BANQUETE EN HONOR DEL RESIDENTE FRANCES M. SAINT

MADRID, Enero 17. (AP).—En la Secretaría de Asuntos Exteriores se celebró un banquete en honor del Residente francés en Marruecos, M. Saint. El General Primo de Rivera brindó por el distinguido funcionario, haciendo votos porque continúe la buena amistad franco-española.

M. Saint contestó atentamente, agregando que cree, como Primo de Rivera, que la colaboración española es indispensable en Marruecos, para continuar la campaña civilizadora que se han impuesto las dos naciones allí.

Hablando con los periodistas, M. Saint dijo que, tal como esperaba, el Gobierno español está resuelto a estrechar los lazos con Francia, para la labor de compenetración en ambas zonas, porque es cosa humanitaria y justiciera y esttán de acuerdo ambos países para desarrollarla.

M. Saint terminó diciendo que el domingo saldrá hacia Tetuán, para conferenciarallí con el Alto Comisario de España, General Gómez de Jordana, con el que tratará de los planes conjuntos franco-españoles.

M. SAINT LLEGO AYER DE FRANCI

Resolverá cuestiones aduanera hispano-francesas en Marruecos

LAS COMUNICACIONES

M. Saint ra sido objeto de un recibimiento afectuo

MADRID, Enero 17. (AP).—llegado a esta capital, en el sud preso de Francia, el Residente Francia en Marruecos, M. Sa siendo recibido en la estación Norte por el director de la Se de Marruecos de la Presidencia Consejo de Ministros, señor Ba nas, el coronel Asunción, el gene francés Nougués, que ha llegado Marruecos para recibir al Reside el Encargado de Negocios de Fr cia y los señores Dulona y Malsa de la Embajada francesa.

Se ha anunciado que el objeto este viaje del Residente General F cés a Madrid tiene por objeto solver con el Rey Alfonso y el neral Primo de Rivera jefe del bierno español ciertas cuestiones lativas a las aduanas en las fro ras española y francesa y a las municaciones telegráficas y tel nicas directas entre Rabat y Ca blanca.

El Residente General francés morzará hoy en el Palacio Real los Reyes y por la noche asisti una comida que ofrece el mar de Estella. Mañana hará una vi a los monumentos más importa de Madrid, marchando después Escorial. El domingo irá a Tole para conocer la Ciudad Imper regresando en la noche de ese para salir en dirección a Algec y embarcar para Marruecos.

ELOGIOS A LA POETISA ARGENTINA A. STORN

MADRID ,enero 17. AP. Todos periódicos dedican elogios a la p tisa argentina Alfonsina Storni, ha llegado a Madrid, en compañía la recitadora Blanca de la Ve Los escritores españoles prepa varios agasajos en honor de aq damas.

AGASAJOS PARA LOS ARGENTINOS

Recepción en su honor en el Ministerio de Instrucción

MADRID, enero 17. (AP). — Hoy se celebró en el Ministerio de Instrucción Pública la recepción en honor de los normalistas argentinos, presidiendo el Ministro señor Callejo, con los directores de su departamento, y asistiendo también la comisión que acompaña a dichos estudiantes a través de España, y la cual está formada por el catedrático de la Universidad Central señor Ovejero; el señor Avamuel, por la Normal de Maestros; la señorita Segura por la Escuela Superior del Magisterio; la señorita Rincón, por la Escuela Normal de Maestras; y el Inpector General Carrillo.

Tanto el Ministro como una de las normalistas argentinas pronunciaron cordiales discursos.

La actriz Lola Membrives regaló los palcos para que las distinguidas visitantes asistieran hoy al Teatro de la Zarzuela, donde ella actúa con su compañía.

Durante el día las normalistas visitaron los principales centros culturales madrileños.

EL REGRESO DEL REY D. ALFONS

Con él volvió de Barcelona el general Primo de Riv

MADRID Enero 17. (AP).—En expreso de Barcelona llegaron a esta capital el Rey Alfonso, el neral Primo de Rivera y el Ma domo de Palacio, Duque de Mira con los séquitos respectivos.

En la estación les esperaban gobierno, los Infantes don Jaime don Fernando con sus dos hijos Eugenio y Luis Alfonso, el Infa Don Alfonso de Borbón y las a ridades.

Una compañía de Infantería banderas y música formó en el de la estación y la banda a tocar la Marcha Real al tren entró en agujas.

El Rey Alfonso revistó la fía, saludando a los Infantes, ridades y personalidades, pasando Salón que tienen destinado los yes, de donde tomó el automóvil chando a Palacio.

El general Primo de Rivera, pañado por el ministro de la bernación, se trasladó al minis del Ejército.

SILLON VACANTE EN LA ACADEMIA

Martínez Kleiser y Simón Bolívar son los candidatos

MADRID, enero 17. AP. Despues de una amplia discusión entre los periodistas y literatos acerca del sillón vacante en la Real Academia de la Lengua, por el fallecimiento de Eduardo Gómez de Baquero (Andrenio) parece que hasta la fecha solo hay dos candidatos: Martinez Kleiser, al que apoyan los elementos conservadores de la Academia, y Simón Bolívar, insigne naturalista, que tiene la ayuda de los elementos afectos al señor Menéndez Pidal, presidente de aquella.

Las elecciones no serán hasta el último jueves de enero, estando descartadas,a no ser que surjan en el momento final, las candidaturas de Pio Baroja, Ramón del Valle-Inclán y otros literatos y periodistas.

ELOGIOS A LOS TABACOS CUBAN

Los han merecido los que figuran en la Exposic

SEVILLA, Enero 17. (AP).—tabacos cubanos expuestos en el bellón de Cuba de la Expos Ibero Americana de Sevilla han do muy elogiados por los miem del jurado de la Sección de Agr tura esta mañana, llamándole atención las presentaciones he por la Secretaría de Agricult Comercio y Trabajo y la Asoci de Almacenistas y Cosecheros de baco en rama.

Los miembros del jurado ca caron la exhibición de tabaco hano como la mejor que se ha sentado en todas las Exposici universales celebradas hasta la cha, tanto por su riqueza como la calidad de los productos.

NUEVOS MIEMBROS DE LA ASAMBLEA

El catedrático Ureña y el Sr. Pío Zabala, aceptaron

MADRID, Enero 17.— (AP). El Presidente de la Asamblea Nacional, Sr. Yanguas, ha manifestado que han aceptado puestos de asambleístas el catedrático Sr. Ureña, por la Academia de Ciencias Morales y Políticas, y el Sr. Pío Zabala, por la Universidad de Madrid.

ESPAÑA EN EL BANCO DE PAG

Hoy se resolverá si ha de tomar parte en él o

MADRID, enero 17 AP. El Ge ral Primo de Rivera ha anunc en el Consejo de Ministros que celebrará el sábado se resolverá, de examinarse los antecedentes, España participa o no en el Ba Internacional de Pagos.

LO QUE CONTIENE DE INTERESANTE LA GACETA

Decreto del señor Presidente de la República suspendiendo los acuerdos de Consejos Provinciales y diversos Ayuntamientos que consignaron diversas sumas para erigirle un monumento en la ciudad de la Habana, y que publicamos hace días.

—Decreto suspendiendo también, igualmente, los acuerdos de diversos Ayuntamientos que consignaban diversas cantidades para erigir un monumento en Mantua al Soldado Invasor, como iniciativa de la Asociación de la Prensa de Cuba.

—Aceptar la renuncia del Juez Municipal Primer Suplente de Morón, señor Federico Nin.

—Nombrar Juez Municipal de Felicidad, al señor Blas Ceiro de la Cruz.

—Nombrar Juez Municipal del Cristo al señor José de la O.

—Apropiar diez mil pesos de los Fondos Provenientes del Banco Nacional para las fiestas del bicenteario de la Universidad Nacional.

—Aceptar la renuncia del Administrador del Central Limones, señor Fernado Villapol Fernández y nombrar en su lugar al señor Leopoldo Alemán Machado.

—El Secretario de Hacienda hace constar que la recaudación del 23 al 31 de Diciembre pasado fué de $1.293.781.07, por Aduanas, Zonas Fiscales, rentas consulares, de loteíra y comunicaciones y $301.450.62 por el Fondo Especial de Obras Públicas.

—El Tesorero General de la República anota la existencia en dinero efectivo en el Tesoro, de $18.416.968.27.

El Tiempo En España

MADRID, enero 17. (AP.) — Ha mejorado el tiempo en la meseta central y continúan las lluvias en la región gallega. La temperatura máxima fué de 20 grados en Huelva y la mínima de cero en Soria. La máxima y mínima en Madrid fueron 10 y 6, respectivamente.

PERIODISTAS QUE IRAN A MEJICO

Entre los invitados por Ortiz Rubio figura Julio Camba

MADRID, Enero 17. (AP).—Entre los periodistas españoles que han sido invitados por el Presidente electo de México ,señor Pascual Ortiz Rubio para que asistan a las fiestas de la toma de posesión de la Presidencia, figura Julio Camba, que ha asistido ya, invitado por el gobierso del Perú, a las fiestas de la independencia.

Ignórase si las demás invitaciones han sido aceptadas, así como los nombres de los periodistas españoles que irán a México.

GRAVE ACCIDENTE DE LA AVIACION

Los restos de un aeroplano dieron muerte a un sargento

BURGOS, enero 17.—Mientras varios aeroplanos realizaban hoy vuelos de ensayo aquí, capotó uno de ellos, tripulado por el sargento Velilla y un mecánico, cayendo en las proximidades del barrio de Villimir, resultando los dos aviadores ilesos. Pero cuando llegó un camión militar a recoger los restos del aparato, éstos cayeron violentamente sobre el sargento Doroteo Sacristán, que sufrió la fractura de la columna vertebral.

PELAYO SE HALLA YA MUY MEJORADO

Recorrió las dependencias de la casa de salud que fundó

SANTANDER, Enero 17. (AP).—Por vez primera después de la grave enfermedad que sufrió recientemente, hoy abandonó su residencia el Marqués de Valdecilla para visitar la Casa de Salud que fundó y que hace poco fué inaugurada con una serie de conferencias médicas, en las que tomaron parte los más renombrados médicos españoles.

El Marqués de Valdecilla recorrió a pie todas las dependencias de la Casa de Salud, mostrándose altamente complacido.

Le acompañaba su sobrina, la Marquesa de Pelayo

FIESTA DE SAN ANTON, DESLUCIDA

La animación que faltó en Madrid la tuvo Barcelona

MADRID, Enero 17. (AP).—Se ha celebrado la fiesta de San Antón en esta capital con menos animación que en ningún otro año, siendo muy pocos los caballos y mulas que pasearon por las inmediaciones del templo de San Antón, situado en la calle de Hortaleza.

Comunican de Barcelona que esta fiesta típica ha revestido gran brillantez, paseando por las calles una cabalgata acompañada de bandas de música. Gran número de caballos, artísticamente enjaezados, dieron diversas vueltas al rededor de la Ermita del Santo.

EXTRAÑA MUERTE DE UN MEDI

Después de vender un negocio en un millón de pese

SEVILLA, Enero 17. (AP).—circunstancias que han precisado intervención del juzgado de g dia, ha fallecido en esta ciudad médico oculista Dr. Enrique Ba Grande, propietario del Ferroca de Sevilla a Carmona por Alcalá Guadaira. El viernes de la sem pasada vendió en un millón de setas la propiedad de su línea Compañía de los Ferrocarriles daluces, falleciendo hoy inespe damente. Sobre las causas de la m te circulan diversas versiones.

M.E.C.D. 2016