SECCION 1ª

El DIARIO DE LA MARINA es el periódico más antiguo de Cuba. Fué fundado en el año mil ochocientos treinta y dos. Servicios especiales de España.

DIARIO DE LA MARINA

Miembro de The Associated Press. Esta queda autorizada para usar nuestros servicios y noticias de información. Hilo directo con New York.

SECCION 1ª

AÑO XCVII.—NUM. 204 LA HABANA, MIERCOLES, 24 DE JULIO DE 1929.—SANTOS CRISTINA Y ANTINOGENES TIEMPO PARA HOY: BUENO EJEMPLAR—5 CENTAVOS

Texto del Manifiesto Chino Acusando a Rusia de Haber Roto las Hostilidades

Anoche Fué Inaugurado de Manera Oficial el Nuevo Servicio Radio-Cablegráfico Entre la República de Cuba y Méjico

INTERESANTES MENSAJES CAMBIARON EL PRESIDENTE DE LA REPUBLICA, GRAL. MACHADO, Y EL PRESIDENTE DE LA NACION AZTECA, SR. PORTES GIL

EL DR. ANGULO Y EL SR. RODRIGUEZ SALUDARON A LA PRENSA MEXICANA

EL CONDE DEL RIVERO, PRESIDENTE DEL "DIARIO DE LA MARINA", ENVIO UN CARIÑOSO SALUDO A LOS PERIODICOS DE LA CAPITAL DE MEXICO. — BELLO ACTO

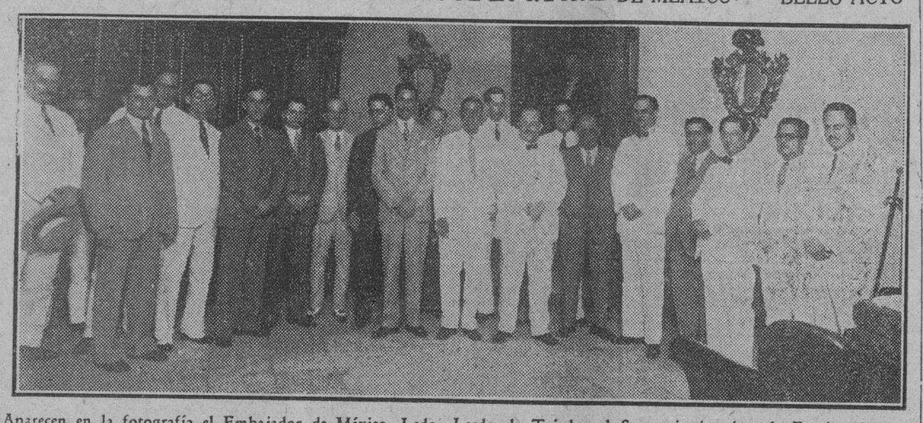

Aparecen en la fotografía el Embajador de México, Lcdo. Lerdo de Tejada; el Secretario interino de Estado, doctor Francisco María Fernández; el Secretario de Comunicaciones, Ing. Sánchez Aballí; el señor Conde del Rivero, Presidente del DIARIO DE LA MARINA, S. A.; el señor Ministro de Santo Domingo; el doctor Rafael María Angulo, Presidente de la Asociación de la Prensa; los Secretarios de la Embajada mexicana, doctores Mercado y Navarro; nuestro Administrador, doctor Hernández Miró; el Director de Telégrafos, señor Enrique Elizaga; el señor César Rodríguez y el señor Borotau, Presidente y Vocal de la Asociación de Repórters; y los señores Rafael Martínez Ibor; Tomás Servando Gutiérrez; Antonio Román, de la Secretaría de Estado y el telegrafista que realizó el importante servicio con México, trasmitiendo y recibiendo los mensajes cruzados.

A NOCHE a las ocho, exactamente y conforme se había anunciado, se efectuó en los salones del DIARIO DE LA MARINA, la inauguración del servicio radio-cablegráfico entre México y Cuba, intercambiándose los despachos que llevaban a las autoridades de ambos países, los sentimientos de amistad, consideración recíproca y respeto de ambos pueblos. Con este motivo nuestra casa se vió honrada con la visita de distinguidísimas personalidades que dieron realce y significación al acto que tanta trascendencia representa para la comunicación constante de los dos países y que tanto ha de influir en la intensificación de los afectos y simpatías de ambos.

En el instante de inaugurarse el novísimo servicio, estaban presentes el señor Embajador de México, Lcdo. Carlos Trejo y Lerdo de Tejada y sus Secretarios de Embajada doctores Mercado y Navarro, el señor Secretario de Sanidad y Beneficencia e interino de Estado, doctor Francisco María Fernández; el Secretario de Comunicaciones, Ingeniero Sánchez Aballí; el señor Conde del Rivero, Presidente de la Empresa del DIARIO DE LA MARINA (S. A.); el señor Ministro de Santo Domingo; el Director de Telégrafos señor Enrique Elizaga, que excusó la ausencia del señor Juan Clemente Zamora, que tenía que asistir a esa hora a una boda; los doctores Hernández Miró, Administrador del DIARIO DE LA MARINA y Rafael Ma. Angulo, Presidente de la Asociación de la Prensa; el señor César Rodríguez y señor Borotau, Presidente y Bibliotecario de la Asociación de Repórters; el Contador del DIARIO, señor Joaquín Pina; los señores Tomás Servando Gutiérrez y Antonio Román, funcionarios de la Secretaría de Estado que con el señor Rafael Martínez Ibor, Jefe de la Sección de Información y Propaganda, han sido los promotores de este nuevo servicio, prestando una eficiente cooperación al señor Embajador de México; el Jefe de la Sección de Radio, señor Alberto Giró; el Jefe del Centro Telegráfico de la Habana, señor Gómez Machado y numerosos redactores de este diario.

Copia de los telegramas cursados con motivo de la inauguración del servicio de noticias radio-telegráficas oficial con México en la Estación telegráfica del DIARIO DE LA MARINA, trasmitidas por el telegrafista señor Estanislao Vega Caballero.

La Noticia de Este Acto en Méjico

CIUDAD MEXICO, julio 23, AP.—Esta noche fué inaugurado el intercambio inalámbrico de noticias entre Cuba y México, por conducto de las poderosas estaciones del DIARIO DE LA MARINA, en la Habana, y de la Agencia Trens, en Ciudad México.

El señor Julio Trens, propietario de esta última, manifestó después de inaugurado el servicio que la primera trasmisión había sido un éxito completo, desde todos los puntos de vista, y que el intercambio noticiero será, desde ahora, de índole financiera, comercial y política, aunque se trasmitirá también informaciones generales y de interés popular.

Las noticias que envíe de la Habana DIARIO DE LA MARINA, serán publicadas por los grandes periódicos mexicanos El Universal, Excelsior y otros.

EL MENSAJE DEL SEÑOR PRESIDENTE DE LA REPUBLICA

El señor Presidente de la República trasmitió el mensaje siguiente:

"Al Excelentísimo Señor Emilio Portes Gil. — Presidente de los Estados Unidos Mexicanos. — Al inaugurarse un servicio de intercambio de noticias entre nuestros dos países que servirá de mejor y recíproco conocimiento, constituyendo un vínculo más de unión espiritual entre ellos, envío a Vuestra Excelencia y al pueblo mexicano un afectuoso saludo en mi nombre y en el de Cuba, haciendo fervientes votos por su prosperidad y bienestar. — (Fdo.) **Gerardo MACHADO**, Presidente de Cuba."

"Dr. Genaro Estrada. — Secretario de Relaciones Exteriores. — México. — Aprovechando la inauguración de este servicio de intercambio de noticias entre ambos países envío a usted un cordial saludo congratulándome de un acto que significa un mayor acercamiento entre nuestros dos pueblos hermanos. — (Fdo.) **Francisco María FERNANDEZ**, Secretario de Estado."

"Ingeniero Manuel Sánchez Mejorada. — Secretario de Comunicaciones y Obras Públicas. — Ciudad de México. — (México). — Al inaugurarse esta noche el servicio radio-telegráfico de Prensa entre México y Cuba, que patentiza el interés y el esfuerzo de ambos Gobiernos por el mejoramiento de las relaciones entre los dos pueblos que representan, complázcome altamente en trasmitirle mi profunda y sincera congratulación por este magnífico exponente de nuestra común eficiencia en el orden del progreso a la par que testimoniole el noble pueblo mexicano y de mi alta consideración y aprecio hacia usted, haciendo al mismo tiempo cálidos y fervientes votos porque el futuro de nuestras patrias sea siempre próspero y brillante y porque la más sólida compenetración de ideales unan en lo adelante como hasta el presente ha unido, a México y a Cuba. — (Fdo.) **Rafael Sánchez ABALLI**, Secretario de Comunicaciones."

"El Embajador de México en Cuba y el personal de la Embajada, envían al C. Presidente Portes Gil y al C. Secretario de Relaciones doctor Genaro Estrada, un respetuoso saludo."

"Asociación de Repórters. — Ciudad México. — Al inaugurarse esta línea, nuevo lazo entre dos países tan entrañablemente unidos como México y Cuba, me es grato enviarle cordial saludo a los compañeros periodistas del país hermano. — (Fdo.) **César RODRIGUEZ**, Presidente de la Asociación de Repórters."

"Al Presidente de la Asociación de la Prensa de México. — Saludo cordialmente en nombre de la Asociación de la Prensa de Cuba a usted y a los demás colegas de la nación hermana, haciendo votos por la fraternidad de las dos instituciones y la realización de nuestros comunes ideales de solidaridad periodística. (Fdo.) **Rafael M. ANGULO**, Presidente Asociación de la Prensa."

LA CUESTION AZUCARERA DEL DIA

La Actitud Constructiva de Cuba

EL SENADOR SMOOT, "líder" de los remolacheros norteamericanos, a quien la mayoría republicana del Senado de Washington confió el encargo de preparar la parte de la reforma arancelaria correspondiente al azúcar, declaró el sábado último, según despacho de la Prensa Asociada, publicado en nuestra edición del domingo lo siguiente: "Nada sé acerca de un cambio de política por parte de los cubanos, excepto lo que he leído en los periódicos, pero entiendo, desde luego, que la política cubana tiene que cambiar si se quiere que mejore la situación".

Cuando Mr. Smoot pronunció estas significativas palabras, podía haber alguna incertidumbre respecto de la actitud de nuestro país, pero en la actualidad ya se sabe sin lugar a dudas de ningún género, que ese cambio de política azucarera a que se refería el senador por Utah se ha producido. Conviene ahora puntualizarlo a fin de que surta sus efectos, dentro de una justa y razonable apreciación de las cosas.

La política de libre producción y libre venta era una política de guerra, basada en el principio darwiniano de supervivencia de los más fuertes, en este caso, de los que podían producir y vender a más bajo costo. La guerra era de los productores cubanos aisladamente entre sí, y de los productores cubanos, en conjunto, contra los que producen bajo la bandera norteamericana. Esta política hizo su última prueba de Diciembre a la fecha. Produjo el descenso de la cotización hasta 1 y medio centavos, y la aprobación por la Cámara de Representantes de los Estados Unidos del arancel Hawley, de 2.40 contra Cuba. El Presidente Machado era opuesto a ella, y partidario de la cooperación con el productor norteamericano, pero dando una prueba de respeto a la opinión de las mayorías, cedió a la petición de los hacendados, inclinados entonces a ensayar el método de la libre competencia, es decir, de la guerra mercantil. Ahora la política de la rivalidad ha sido definitivamente abandonada, volviéndose a la de cooperación, con el decidido apoyo de la opinión pública cubana, bien aleccionada ya sobre el asunto. Esta política que es la buena para Cuba y los Estados Unidos, debe abrirse paso y encontrar una acogida favorable entre los productores norteamericanos, el Congreso y el Gobierno de Washington.

Cuba no trata de imponer un precio abusivo para el consumidor del Norte ni de prosperar a expensas del productor y del obrero norteamericanos empleados en negocios de azúcar. Lejos de ello, procura contribuír a que se fije un precio estable dentro de ciertos límites, ventajoso para todos. Su aspiración se limita a lograr disfrutar de las ventajas que los Estados Unidos le han reconocido en el vigente Tratado de Reciprocidad, en compensación a las que los productos de la industria y la agricultura de Norteamérica gozan en nuestras aduanas y nuestro mercado. Cuba desea ayudar a los productores de los Estados Unidos a alcanzar el precio razonable a que éstos aspiran, beneficiándose en la parte proporcional correspondiente y obteniendo una rebaja también proporcional en el arancel. Si esta justa, legítima y razonable aspiración encuentra apoyo en los Estados Unidos, la industria cubana podrá sostenerse en condiciones adecuadas favorables, de lo contrario estará condenada a arruinarse en breve plazo.

El que la industria cubana se sostenga o no, es, en el fondo, un asunto que el pueblo de los Estados Unidos, debe considerar como de interés propio, en muchos sentidos. En Cuba hay cerca de 1,500 millones de pesos empleados en negocios azucareros y de otras clases, enorme capital perteneciente a muchos miles de inversionistas norteamericanos, los cuales serán afectados por la crisis. Si la industria azucarera de Cuba se arruina, los Estados Unidos, que nos compran 3 millones de toneladas al año, tendrían que adquirirlos a mayor costo en otros países; el precio se elevaría y el consumidor norteamericano tendría que pagar varios centenares de millones de pesos más al año. Cuba, además, es el mejor cliente de la agricultura y de la industria de los Estados Unidos. Nuestras compras en los Estados Unidos llegan a cerca de 200 millones de pesos al año, y pueden aumentar más porque nuestro consumo **per cápita** es muy bajo todavía. Si nuestro país entra en crisis, esas compras se reducirán en proporciones considerables. En los momentos en que la competencia europea va siendo más viva, la reducción del mercado cubano, afectaría a los exportadores de productos agrícolas y manufacturados de los Estados Unidos. El abandono por parte de Cuba de la política de guerra, sostenida a base de reducir el costo de producción, ofrece la perspectiva de mejores salarios para nuestros trabajadores, entrando Cuba en la amplia concepción de elevar el nivel de vida de las clases obreras, sabia y previsora política de orden social mantenida y defendida con tanto éxito por la Federación Americana del Trabajo.

Finalmente, el pueblo cubano ha demostrado en todos los momentos sus amistosos sentimientos hacia el pueblo de los Estados Unidos. Una política económica de cooperación, sobre la base de recíprocas concesiones y ventajas, reforzaría los vínculos que acercan cada día más a cubanos y norteamericanos, en el campo de los negocios, en el trato diario y en las variadas relaciones que existen entre dos países tan próximos.

El productor y el obrero norteamericano tienen derecho a defenderse, y a utilizar el arancel con ese propósito si le es necesario. La opinión ilustrada de Cuba no puede desconocerlo, ni lo desconoce. Por eso, mientras otros países han protestado contra las nuevas tarifas, Cuba ha hecho algo más práctico y más razonable: Ha adoptado un plan que hace innecesario un alto arancel contra nuestro azúcar, y que le permitirá al consumidor norteamericano seguirse proveyendo a un precio económico en Cuba, a la vez que le conservará un buen cliente al agricultor y al fabricante de los Estados Unidos. Habiendo adoptado con sinceridad, buena fe y amistosa disposición una política tan constructiva, basada en la cooperación, el pueblo de Cuba espera confiadamente, que será tratado con equidad, justicia y amistosa buena voluntad por el pueblo, el Congreso y el Gobierno de los Estados Unidos.

El Doctor Ferrara en Washington

Llega a tiempo de presenciar la vigencia del Pacto Kellogg

WASHINGTON, Julio 23. — (AP.)—El embajador de Cuba, doctor Orestes Ferrara, que estuvo quince días en la Habana con licencia, regresó hoy a esta capital a tiempo de asistir a la ceremonia de poner en vigor el pacto Kellogg-Briand contra la guerra.

Maribona va Para Europa

En comisión artística ante la Sociedad de las naciones

Uno de nuestros redactores, de los más valiosos de esta casa del DIARIO DE LA MARINA, al mismo tiempo artista, profesor de la Academia de San Alejandro, novelista, crítico, el señor Armando Maribona, ostentará en representación de nuestro Gobierno, y en misión artística una alta dignidad ante la sociedad de la Liga de las Naciones.

Nuestro compañero embarcará el próximo martes de la semana entrante rumbo a Europa, por la vía de Nueva York y llevará una comisión honorífica de la Secretaría de Instrucción Pública y Bellas Artes con la misión de incorporar el Catálogo del Museo Nacional cubano, al Catálogo Universal de Museos, que realiza, con éxito creciente, el Instituto de cooperación Intelectual de la Sociedad de las Naciones, y para cuyo efecto labora activa y tesoneramente, el Director del Museo Nacional, el pintor señor Antonio Rodríguez Morey. Este ha solicitado, con el fin de enviarlos por el mismo conducto los catálogos correspondientes a los Museos de Santiago de Cuba y de Cárdenas.

Deseamos un buen viaje al compañero Maribona y muchos éxitos en sus gestiones.

La Rusia Soviet se Apoderó de Barcos y de Trenes de Mercancías Chinos

Los Gobiernos del Nordeste de China, que han firmado el manifiesto dicen que la actitud rusa rompe el Pacto Kellogg

RUSIA Y CHINA, VECINAS, DEBEN SER AMIGAS

China está dispuesta a impedir que la influencia del bolcheviquismo entre en su territorio de ningún modo

MUKDEN, Manchuria, julio 23. (AP).—Los gobiernos septentrionales de las provincias chinas publicaron hoy una larga declaración en la cual manifiestan que la Rusia Soviet ha comenzado las hostilidades, apoderándose de varios buques mercantes y trenes de mercancía chinos, y enviando aeroplanos sobre el territorio de este país.

Una traducción inglesa del manifiesto fué dada a la publicidad aquí, y se dice que la versión china se dará en Nankín. Agregan los gobiernos firmantes que "aparentemente esto, (la acción de Rusia) conducirá a una ruptura del Pacto Kellogg-Briand."

He aquí la traducción inglesa del manifiesto:

"Siendo Rusia y China vecinas, sus relaciones diplomáticas deben ser amistosas. Todo intercambio entre los dos países está regulado por el tratado chino-soviético y el pacto Moscou-Mukden de 1924, los cuales deben ser cumplidos estrictamente, para que haya mutua amistad.

"Según el artículo sexto del tratado chino-soviético y el quinto del pacto Moscou-Mukden, los dos Gobiernos convienen en hacerse responsables recíprocamente de la supresión en sus respectivos territorios de todas las sociedades, organizaciones o manifestaciones perjudiciales a la seguridad del otro Estado. Los dos Gobiernos también convinieron en abstenerse de toda propaganda que pueda resultar dañina al orden público y a la estabilidad del otro Estado.

"Las ideas políticas y sociales de los dos Gobiernos difieren de manera fundamental. La Unión de Repúblicas Socialistas del Soviet ha adoptado los principios bolsevikis, y China no puede permitir que aquellas propaguen esas doctrinas dentro de sus fronteras. Mas a pesar de los acuerdos mencionados antes, la Unión soviet ha usado su Embajada en Peiping para dirigir esa propaganda. Este hecho ha sido ampliamente probado por los documentos incautados en el edificio de esa Embajada, el 6 de abril de 1927.

"En esa fecha China era, como bien sabe el mundo entero, muy leniente hacia las instituciones soviéticas rusas, comprendiendo en estas el Ferrocarril Oriental chino, y por ello no siguió adelante en sus investigaciones.

"A pesar de esto, el Gobierno Soviet, olvidando semejante actitud amistosa, ha continuado durante años en la obra secreta de propagar el comunismo en las provincias nor-orientales de China. El día 7 de mayo de este año se celebró una reunión de la Tercera Internacional en la residencia del Consulado ruso en Harbin, estando entre los presentes altos funcionarios del F. C. Oriental chino, representantes de la Tercera Internacional, delegados de los gremios y de otras organizaciones soviéticas en China, y personas de Chita y Habarovsk, entre ellas Mr. Skatevitch, comisionado comercial del F. C. Oriental, y Mr. Kuznetzoff, exCónsul General en Mukden.

"Es muy natural que el Gobierno chino no pudiese tolerar semejante conspiración en su territorio sin tomar medidas defensivas.

"Si entonces la Unión de Repúblicas Socialistas del Soviet hubiera presentado excusas y manifestado su deseo de no permitir que se repitieran hechos de esa clase en el futuro el Gobierno chino habría continuado sus relaciones amistosas con Moscou.

"Pero el Soviet no procedió así. En vez de ello protestó y llegó a insinuar que los documentos ocupados en sus oficinas eran falsificados. El Gobierno chino comprendió entonces que la única solución era tomar medidas radicales.

"Como también se probó que la mayoría de los funcionarios importantes del Ferrocarril Oriental, arrestados en el Consulado, eran miembros destacados de la Tercera Internacional, el Gobierno chino no pudo menos que apartarse de la política fijada por el tratado.

"Las autoridades de Nankín quedaron también convencidas de que los altos empleados del Ferrocarril Oriental usarían sus puestos para promover planes perjudiciales al Estado, y así suspendieron los servicios del administrador y vice-administrador rusos del Ferrocarril Oriental.

"El Gobierno chino esperaba entonces que la Junta de Directores escogiese hombres apropiados para los puestos vacantes.

"El Ferrocarril Oriental chino es una línea importante en las comunicaciones internacionales. Si se le interrumpe, no solamente sufren los tráficos ruso y chino, sino que las demás Potencias también tienen motivos para quejarse. La Unión de Repúblicas Socialistas intentó originalmente comprender la situación, enviando un representante a China, para las negociaciones pero subitamente fué llamado por Moscou, trasmitiéndose poco después al Gobierno chino un ultimatum.

"El Gobierno chino contestó ese ultimatum de manera conciliadora, dejando todavía abierto el camino para las negociaciones. La Unión de Repúblicas Socialistas no tomó en consideración su réplica, declarando la ruptura de relaciones.

"También comenzó los preparativos militares enviando tropas a las fronteras chinas, y dió inicio a las hostilidades apoderándose de varios vapores y trenes de carga chinos y haciendo que sus aviones volasen sobre territorio de China. Aparentemente todo esto llevaba a la violación del Pacto de Kellogg.

"Las autoridades locales chinas sirven el mismo propósito al impedir que la influencia bolseviki penetre en su territorio. El Ferrocarril Oriental chino, por estar dentro del territorio nacional, no es la excepción. En interés de la paz y del orden y para facilitar las comunicaciones internacionales, el Gobierno chino se ha sentido obligado a limpiar el F. C. Oriental de toda influencia bolseviki. En cuanto a la administración de esa vía, el Gobierno chino está dispuesto a respetar el convenio de 1924.

"Si la Unión de Repúblicas Socialistas del Soviet no comprende esta actitud del Gobierno chino y sigue en sus actos hostiles, que pueden llevar a más graves ocurrencias, cargará con toda la responsabilidad de los acontecimientos.

"El Gobierno Central ya ha notificado a la Unión de Repúblicas Socialistas de su actitud, como se le describe antes, pero los firmantes desean dar más relieve a su importancia, publicando esta declaración.

"Mukden, 22 de julio de 1929.

Sumario

	Pág.
A.—Ayuntamiento	22
—Automóviles Circulados	26
—Agricultura	3
C.—Casos y Cosas	2
—Cine (por J. J. V.)	8
—Casas de Salud (Enfermos)	4
—Consejos Médicos	9
—Correo Aéreo	3
—Cárcel y Vivac	10
—Correccionales	10
CH.—Choferes (Noticias)	26
D.—De Día en Día	2
—Detallistas	3
—Defunciones	13
EDITORIAL	16
—Emergencias y C. de Socorro	10
—Estado	13
—Expertos	11
F.—Frutos Cubanos	3
—Filarmónica (Concierto)	8
G.—Gaceta	26
—Gobernación	15
H.—Habaneras 5, 7, 9 y	11
I.—Instrucción Pública	26
—Isabelinas (Damas)	11
J.—Judicial (Policía)	10
—Juzgados de Instrucción	10
—Junta Central	7
M.—Machado, Gral. Gerardo (Programa de festejos)	5
—Matanceras	2
—Miscelánea	4
—Movimiento Marítimo	26
—Mercantil	12
O.—Obras Públicas	11
P.—Palacio	3
—Para Ellos y Para Ellas	6
—Pasaportes y Ciudadanías	3
—Provincias (Inf. Telegráfica)	13
—Puerto	13
R.—Religiosa (Información)	6
—Radio y Electricidad	12
S.—Sociedades Españolas	4
—Sanidad (C. de la Esperanza)	5
—Sanidad (Junta Nacional)	9
—Sanidad (Canteras)	9
—Sanidad (Plomeros)	7
—Sanidad Vegetal	3
T.—Teatro (Cartel del Día)	8
—Tribunales	10
—Terminal	13
—Temperatura	26
V.—Vida Civil	10
Z.—Zanelli (Felicitación)	5

Quedará Integrado el Lunes el Consejo Universitario Mejicano

Sigue su desenvolvimiento la autonomía de la Universidad citada, desligada ya de la tutela y dirección del Estado

DIVERSAS NOTICIAS DE LA REPUBLICA DE MEJICO

Los miembros del Seminario de Méjico, organizado por el Comité de Relaciones Latino-Americana, irán a Palacio

CIUDAD MEXICO, Julio 23, AT.—El encargado de la rectoría de la Universidad Autónoma, Ignacio García Tellez nos informó que para el lunes próximo será integrado el consejo universitario, pues espera que en estos días las escuelas y facultades universitarias que no hayan designado todavía sus delegados por los profesores y alumnos, lo harán antes del sábado, al efecto de lanzar la convocatoria de rigor a la reunión del consejo universitario.

El departamento de escuela rurales de la Secretaría de Educación Pública informa que la dirección de educación federal en Sonora pasará su residencia del puerto de Guaymas a la capital de Hermosillo.

La Universidad de Fomona, solicita de la Secretaría de Educación Pública el envío de un lote que represente al arte popular mexicano con todas sus manifestaciones como la pintura cerámica, vestidos y otros objetos. Dicha Universidad que es del Estado de California, Estados Unidos abrirá sus cursos de verano en los primeros días del mes entrante y solicito esos objetos para que lleguen oportunamente a la inauguración de la exposición.

El profesor Leopoldo Kiel, jefe del departamento de enseñanza primaria nos informó que dentro de pocos días serán inaugurados los cursos nocturnos para la servidumbre de las colonias Roma y Juárez en la escuela Alberto Correa, situada en la plana Miraballe de la misma colonia Roma.

CIUDAD MEXICO, julio 23, AT.—El Presidente de la República, licenciado Emilio Portes Gil, recibirá el sábado próximo a los miembros del seminario de México, organizado por el Comité de Relaciones culturales con la América Latina de los Estados Unidos, los acompañaban el encargado de la Universidad Nacional, licenciado Ignacio García Téllez y algunos otros funcionarios.

SOLICITUDES PETROLERAS

CIUDAD MEXICO, Julio 23, AT. El Departamento de Petróleo de la Secretaría Industrial y Comercio y Trabajo informa que recibió las solicitudes presentadas ante las agencias de petróleo por las compañías mexicanas de petróleo El Aguila y Southern Fuel and Refinierig Company para perforar pozos en potrero de Llano y Cacalilao, respectivamente.

LA ACTUALIDAD RUSO-CHINA

—Y—

El Rotograbado

Entre otros temas de palpitante actualidad extranjera, ofrecemos a nuestros lectores, en las páginas de nuestro suplemento de Rotograbado de mañana Jueves 25, una interesantísima información gráfica relacionada con el actual conflicto surgido en la frontera de Manchuria, entre el Gobierno Nacionalista de China y las autoridades del Soviet moscovita.

Avalora, además, ese número una serie de fotografías, compendio de la actividad social de la semana en el interior y en la Urbe.

PREPARANDO LA SALIDA DEL PAPA

No se consentirá que se hagan películas del acto

ADOPTAN PRECAUCIONES

Para evitar que las exhiban con otras de gusto discutible

CIUDAD VATICANA, julio 23 (A. P.)—Esta noche se ha sabido que la figura del Papa Pío estará oculta por una especie de vapor verde para eludir a los posibles fotógrafos ocultos, cuando Su Santidad pase por la plaza de San Pedro el jueves, llevando el Santo Sacramento.

Una nota enviada por el gobernador de la Ciudad Vaticana al periódico "Osservatore Romano" dice hoy que "por deseo expreso del Santo Padre", no se permitirá tomar películas de la histórica ceremonia. Las autoridades italianas han prometido cooperar en el alejamiento de toda cámara de films, para lo cual se registrará cuidadosamente las ventanas de los edificios vecinos, con la finalidad de que no sea colocada ninguna.

El Pontífice no quiere que películas en que aparezca él portando la Sagrada Forma, vayan a parar a teatros en que se las exhiba entre otras cómicas o de gusto discutible. El mismo criterio ha hecho que Pío XI prohiba que se hagan films en el interior del Vaticano.

Otra Vez Roto el Record de Duración Del Vuelo

El St. Louis Robins triunfó ayer a las tres de la tarde

Estarán volando mientras su único motor siga funcionando

Lleva 251 Horas en el Espacio

ST. LOUIS, julio 23. AP.—Esta noche seguían volando en su monoplano «St. Louis Robin», los aviadores Dale Jackson y Forest O Brine, que a las tres y dos minutos de la tarde batieron el record mundial de duración, hecho el 12 de julio por el biplano Angeleno, en California, y el que era de 246 horas 43 minutos. A dicha hora el St. Louis Robin llevaba en el aire una hora más, y a las 6 y 17 de la tarde pasó su 251 horas consecuetivas en el espacio.

Millares de personas contemplaban entusiasmadas la proeza magnífica de los dos pilotos, al parecer mucho más tranquilos que cualquiera de los ciudadanos que miraban desde abajo los inmensos círculos que el St. Louis Robin describe sobre el aeródromo.

Los dos aviadores han manifestado, en sus últimas notas, que romper el record del Angeleno era secundario para ellos, pues piensan permanecer ilimitadamente en el espacio, mientras el único motor del aparato resista. Y en su opinión la máquina tiene fuerzas para tres semanas de funcionamiento contínuo.

No obstante, Jackson y O Brine dieron a entender que el motor ya sufre alguna dificultad, cuando solicitaron hoy, por nota que dejaron caer, unos trapos o estopa, para limpiar el parabrisas de las manchas de aceite que lanzaban las varillas de los cilindros. Esto significa que hay un escape de lubricante que puede precipitar el fin del vuelo.

MEXICO EN EL "SALON DEL NISO"

CIUDAD MEXICO, Julio 23, AT. México fué invitado por la institución del "Salón del Niño" con asiento en Brusell (Bélgica) a enviar su contingente para la exposición que será inaugurada en Septiembre de este año. En esa institución son exhibidos todos los trabajos que hacen los diversos países. México enviará una cinta cinematográfica sobre los trabajos que se hacen en las escuelas primarias, y en las industriales, como la corregidora y otras; un lote de cincuenta cuadros y dibujos ejecutados por los mismos alumnos de las primarias, pues se les considera también como uno de los exponentes de la higiene que observan sus autores en las escuelas.

En el lote van varios trabajos de los hechos por los artistas pequeños de las escuelas de pintura al aire libre.

CONFERENCIA DE WALDO FRANK

CIUDAD MEXICO, Julio 23, AT. A las 7.30 p. m.—El escritor norteamericano, Waldo Frank, pronunció su quinta conferencia sobre "El Hombre y la Mujer Nordamericano de Hoy", la conferencia fué pronunciada en el anfiteatro de la escuela nacional preparatoria y el público llenó completamente el local, pues había gran curiosidad por conocer al hombre y la mujer de los Estados Unidos a la luz de esta época. Naturalmente que para hablar de ellos citó los ejemplos de los puritanos y de los pioneers para llegar a la juventud de ahora que trabaja intensamente por hacer dinero y gozar ampliamente cuantas veces se le ofrezca la oportunidad.

LOS MARINOS AGASAJOS EN CIUDAD GUATEMALA

CIUDAD GUATEMALA, Julio 23.—(AP)—El Almirante Campbell y la oficialidad del "Rochester" contúan siendo calurosamente agasajados. Hoy se hizo una visita a Antigua, la que contiene las más numerosas ruínas coloniales de América.

M.E.C.D. 2016

"Hoy día, ninguna mujer

SE ATREVE

a usar medias ordinarias, ya que la moda exige exquisita finura de líneas en el tobillo y la pantorrilla"

SE ha notado que, usando cierto tipo de medias, aún las piernas más bien formadas mejoran su apariencia: los tobillos se ven más exquisitos, las pantorrillas más graciosas, las rodillas de contornos más suaves.

Por eso, las damas de gusto refinado han acogido con entusiasmo este nuevo tipo de medias, las Allen-A, que han venido a satisfacer las exigencias de las mujeres elegantes del mundo entero.

Son de un tejido asombrosamente durable en su delicada transparencia; tienen el talón exclusivo Allen-A, tan distinguido. Y su precio es muy razonable.

Por su perfecta hechura, ciñen el tobillo, la pierna y la rodilla sin la más leve arruga. Tienen pie de hilo mercerizado extrafino, suave y durabilísimo. El talón Allen-A no sólo mejora admirablemente la finura de línea del tobillo, sino que sirve a la vez de refuerzo.

En todas las buenas tiendas encontrará Ud. esta bella creación Allen-A, en todos los matices de última moda. Pída el estilo 3750.

THE ALLEN-A COMPANY,
Kenosha, Wisconsin, E. U. A.

"De venta en las casas donde suelen atender lo que pide por preferencia la mujer que sabe vestir a la moda".

COÑAC GOLIATH
¡GRAN COÑAC!

CHOCOLATES
"LA ESTRELLA" "BAGUER" "LA CONSTANCIA"
"MESTRE Y MARTINICA" "EL FENIX" "LA HABANERA"

$200

VALE ESTE ANUNCIO PARA CUALQUIERA

Indique las cinco fechas probables de Agosto en que se publicarán unos anuncios artísticos de estos chocolates. Se concede un regalo de DOSCIENTOS PESOS al que coincida con nuestra selección.

Ponga las cinco fechas en este anuncio y envíelo con dos etiquetas de las que envuelven cada media libra de estos chocolates. Envíe cuantos anuncios usted quiera, pero cada uno acompáñelo con dos etiquetas.

Si dos o más personas coinciden, se distribuirá entre ellas los DOSCIENTOS PESOS y si nadie coincide, se repartirán entre los que más se aproximen: $100 al más cercano y dos regalos de $50 para los que le sigan.

El día 31 de este mes sabrá usted de quien es el regalo.

"BUSCANDO $200 SIN TRABAJO"
C. M. N. APARTADO 686. HABANA

Estimo que las inserciones de sus anuncios se verificarán en los siguientes días del próximo mes de Agosto. Adjunto dos etiquetas de sus famosos chocolates.

1º ☐ _____
2º ☐ _____
3º ☐ _____
4º ☐ _____
5º ☐ _____

(Ponga la fecha con cifras en los cuadros y con letras sobre la raya)

NOMBRE _____

DIRECCION _____

No se admiten envíos después del 25 de Julio y se declaran nulos los anuncios que no vengan con las dos etiquetas.

CHOCOLATES
"LA ESTRELLA" "BAGUER" "LA CONSTANCIA"
"MESTRE Y MARTINICA" "EL FENIX" "LA HABANERA"

MATANCERAS

GRAN BODA

En la noche del lunes.
Nunca más grata ni más halagüeña la misión del Cronista que en este día de hoy, en que ha de levantar acta de uno de los más suntuosos, de los más brillantes actos sociales, que registra la presente season.
Grata misión repito, porque aparte el preferido tema en que ha de inspirar estas líneas—el de una boda—lo ligan a los novios de antier noche, vínculos de un afecto y una amistad que ha sido tan invariable como intensa.
Voy a referirme como habrán todos adivinado a los esponsales de Aurora Giscard y Calixto Vergel.
Parejita interesantísima.
Que al nombre, a la fortuna y a su posición social, une simpatías que en la gran sociedad de Matanzas, son generales.
Me dispongo pues a escribir dejando a la pluma que siga los impulsos del corazón y la inspiración del cariño a que antes he hecho referencia. Verbales las invitaciones para esta boda, citaban para las diez de la noche en la Catedral.
Invitaciones restringidas a un selecto grupo de amigos íntimos de la sociedad matancera y a un escogido lunch de la aristocracia habanera.
Se aglomeraba el público en las afueras del templo, cuando a él llegamos, como en todos esos momentos en que a la espectación y al interés, se suma la simpatía que despierta acontecimiento, cual es la unión de dos almas, que fundidas por el amor, van en pos de la bendición de la Iglesia, para complamento de su ventura y la santificación de sus ideales.
Saludó ese público la llegada de Aurora Giscard, con el murmullo de grata impresión que despierta siempre el paso de una novia.
Figura social de alto relieve la desposada del lunes, brilló siempre en los salones matanceros, con el prestigio de un nombre que es aquí respetado y querido por todos, y los encantos de una juventud, una gracia y un angel que la proclamaban entre las Soberanas de nuestro pequeño gran mundo.
Cual fantástica aparición se presentó Aurora Giscard en el templo.
Realzaban sus gracias, la suntuosidad de su toilette un acabado modelo de la más bella y esquisita originalidad.
Modelo de Lavín.
Que una gran artista de la alta costura en la Habana, supo interpretar a maravilla.
Respondía a los dictados de una época.
Y se ceñía con precisión impecable a las líneas de una vieja moda de antaño, revivida al conjuro de la fantasía y el buen gusto de ese leader parisiense que comparte con Patou, el cetro de la elegancia.
Largo el vestido.
Besando en graciosas conchas el pavimento.
Y cuadrada, suntuosa, la cola que se abría cual ala inmensa de infinita albura.
Una coiffeure de perlas, sostenía a las sienes el tenue velo, que envolvía a aquella Aurora como en una nube de ilusión.
El raso, primorosa obra de arte, era de estilo colonial y había sido tejido con las blancas y perfumadas gardenias del jardín "El Clavel" de donde procedía.
Gardenias y perlas.
Perlas que se entrelazaban en hilos resplandecientes a las pomposas y aristocráticas flores.
De frac, irreprochable, se presentaba el bovio.
Y tras estos, en la más deliciosa pareja, los hermanos de Aurora, que fungieron de padrinos.
Algo que no se enmarca en los frívolos límites de una Crónica Social, procedió al ceremonial religioso.
Lo pasa por alto la pluma.
Para decir que cambiados los anillos, pasadas las arras, recibieron Calixto Vergel y Aurora Giscard, la bendición que desde el cielo derramó Cristo sobre la interesante pareja.
Apadrinaron como ya dije, esta unión, el señor Casimiro Giscard, presidente de la Sociedad Anónima que gira en esta plaza bajo el rubro de "Giscard y Hermanos" y la bellísima dama Aurora Giscard de García, figura de suprema distinción y de incomparable elegancia.
Un sol de magníficas refulgencias.
Habille de Bernabeau, la gentil Adelina, desplegaba el buen gusto de una toilette preciosa.
Negro su traje.
Que avaloraban magníficas joyas.
Terminada la boda, pasó la concurrencia al Hotel París en cuyo poético patio había de servirse el buffet con que obsequiaban a sus amigos los familiares de la fiancee.
Un derroche soberbio.
En que alternaban con fiambre y ensaladas, ricos bocaditos de pollo, dulces de esa repostería "El Louvre" primera en su rango, entre las primeras de Cuba, y sorbetes, ponche de champagne y exquisitísimas pastas.
No me detendré a ensalzar las bellezas de ese patio del Hotel de Zabala, porque es de todos conocidos en Matanzas, pero tampoco dejaré de remarcar que sobre el fondo azul Zuloaga que decoran en airosos enrejados, a todos sus testeros, desfallecían en búcaros que se multiplicaban por doquiera, rosas de un tono rojo encendido, en el más bello y elegante contraste.
Una larga mesa se extendía al fondo del yard.
Mesa que decoraban macizos candelabros de plata, en los que ardían bujías también de tono rojo, como las corvelis que se erguían sobre la albura del mantel.
Una orquesta amenizó las horas que allí pasamos, sucediéndose los valses, los fox y las danzas sin tregua y sin que un instante se rindiera la alegre juventud que poblaba los salones.
Debo agregar que desde las once que allí llegamos, hasta pasadas las dos que abandonamos el hotel, estuvo abierto el bar a la concurrencia, sirviéndose cocktails en variedad y profusión exquisita.
Debo dar ahora los nombres de la concurrencia, que era como ya dije anteriormente, selecta, distinguidísima, aunque reducida al grupo de íntimos y familiares de los desposados.
Una alta dama para iniciar esa relación.
La señora Clementina Machado de Pina, la interesante y distinguida esposa del Interventor del DIARIO DE LA MARINA, caballero tan cumplido como el señor Joaquín Pina.
Vestía de negro la señora Machado.
Un traje de legítimos y antiguos encajes de chantilly, de la más severa elegancia.
Vino con ella desde la Habana para asistir a la boda, su hija Cuquita, una deliciosa Mignone que acaba de hacer su presentación en los salones, donde triunfa tanto por su belleza, como por su gracia y sus simpatías.
En la fiesta del lunes, fué Cuquita la atracción de todos.
La vi bailando con Alfonsito Gómez Mena y Vivanco un charleston, que les valió una ovación del selecto concurso.
Nada tan hechicero como la juvenil pareja.
Seguiré la relación con damas de esta sociedad, tan encumbradas como Ana Luisa Betancourt de Forest, María Dolores Núñez de Beato, Consuelo Chacon de Andrew, Susana Simpson de Estorino, Charo Menocal de Cuninghen, y Ana Rosa Estorino de Urquiza.
Mrs. Solomon.
Y María Mesana de Rodríguez, que lucía una de las más bellas toilettes de la noche.
Mercedita Rodríguez de Giscard.
Y un grupo de habaneras que presidía María Vivanco, la esposa del opulento hacendado Alfonso Gómez Mena.
De rojo, tres chic, la señora del doctor Quiroga.
Dama de belleza esplendente.
Y de negro María Luisa Gómez Mena de Vives.
Formando pareja en un vals con el Condesito del Rivero, con el simpático "Colín" ví a Gloria Gómez Mena, cuya elegante toilette completábase con un turbante de perlas de suprema elegancia.
Dos jóvenes más completaban el party de los amigos habaneros de la familia Giscard que vinieran para la boda; Luis de Cubas y Luis Soria.
Entre las señoritas de nuestro smart citaré a Susy Estorino, a Nenita Urquiza, a Rosa Elena Lecuona, a Rossy Solomon, a Anita Saavedra, a Nena Quintana, y a Amparo Cuninghen.
Párrafo aparte para la que era en aquella fiesta la figura más celebrada: Carmen Teresa Lecuona y Cartaña, la fiancee de Juan Giscard, la Soberana de la belleza yumurina.
Se completaba la concurrencia con los doctores Porfirio Andrew, Filomeno Rodríguez, Miguel A. Beato y Pedro Urquiza.
Raul Cuninghen, Ismael Obias, Vitin Garay, Felipe Yáñez, Paco García Gómez Mena, Juan Giscard, y Raul Suárez Bermúdez.
El Dr. Quiroga, el attaché militar de la Embajada de España Paco Vives, Don Joaquín Pina, y Angel M. Saavedra.
Para la Habana partieron Aurora Giscard y Calixto Vergel, en la gloria de su felicidad, para pasar allí los primeros días de su luna de miel.
Fijarán después su residencia en Camagüey.
Sea eterna su ventura.

Manolo JARQUIN

UNA DENUNCIA

Benjamín Delgado Valdés, chofer del auto 16598, vecino de San Leonardo núm. 65, se personó en la Séptima estación, haciéndole entrega al oficial de carpeta de la cantidad de ochenta centavos, que declaró le correspondían a un individuo que le alquiló la máquina y al llegar a la Secretaría de Sanidad se bajó, entregándole un peso y al ir a la bodega próxima para cambiar, a su regreso el pasajero había desaparecido, ignorándo por qué causas ni lo que le ocurriera.

EL
mejor modo
de tomar el aceite de hígado de bacalao para que haga verdadero provecho es en forma de emulsión. Es rico aceite, listo para digerirse sin laboriosos esfuerzos. Incomparable para fortificar y robustecer es la

EMULSIÓN de SCOTT

CASOS Y COSAS

UN ACCIDENTE

—¿Y esa cicatriz que tienes
en el rostro, Baltasar?
No sentí nunca, hasta ahora,
por ello curiosidad.
—Amigo, la inexperiencia,
la osadía...
—Ah, vamos, ya;
algún disgusto con alguien
que te resultó un rufián...
—Nada de eso; fué el Destino;
el cuarto de hora fatal.
Un día cogí una máquina
sin saberla manejar,
y queriendo hacer las cosas
a toda velocidad...
vino al fin lo que tenía
que venir.
—¡Caray, caray!
¿De quién era el automóvil?
—No era automóvil, ¡qué va!
—¿Pues y entonces?
—Fué con una
maquinita de afeitar.

Sergio ACEBAL

LOS INDUSTRIALES Y LOS ARANCELES

Circular del secretario de la asociación señor Ceberio

El Secretario de la Asociación de Industriales, Dr. A. O. Ceberio ha dirigido a los miembros de esa institución la siguiente circular:

La Comisión Técnica Arancelaria, una vez terminada la labor que implica el estudio de las reclamaciones pendientes de los agricultores e industriales cubanos, se propone llevar a cabo una total reforma del vigente Arancel de Aduanas, adaptándolo a nuestras necesidades industriales, ello es: alterando su nomenclatura, a objeto de diversificar sus partidas, para evitar la agrupación genérica de artículos disímiles en una sola partida, como sucede actualmente; señalar a cada partida el adeudo que requieran nuestras agritura, e industria, como manera, la más apropiada, para la intensificación de estas actividades, sobre las cuales descansa, exclusivamente, nuestra riqueza nacional.

En esta labor la referida Comisión cuenta con el concurso decidido de la Asociación Nacional de Industriales de Cuba, que ha ofrecido, a su vez, toda su cooperación al doctor Santiago Gutiérrez de Celis, Secretario de Hacienda y Presidente de la Comisión Técnica Arancelaria para el estudio y solución de los problemas que afectan a los industriales cubanos.

Es por ello que solicitamos de usted nos deje conocer todos sus puntos de vista en relación con los particulares apuntados, señalando cuantas medidas estime de interés al mayor éxito de esta labor teniendo en consideración que debemos tener por norma la más estrecha armonía entre los intereses del Estado y los que nosotros representamos, como base indispensable a la gran finalidad que se persigue: el bienestar material de todos los que en Cuba vivimos.

Con gracias por su cooperación, quedamos,

Muy cordialmente.

A. O. CEBERIO.
Secretario General.

DE DIA EN DIA

"SE PUEDE PASEAR CON LA TIPICA GUAYABERA"

"EXCELSIOR-EL PAIS, nos hace con eso un descubrimiento. Pero parece que en estos días la típica guayabera tuvo algún tropiezo, ante la opinión de un policía mal informado y buena es la advertencia que hace el colega, en letras grandes, para que ningún agente uniformado de la autoridad se gane la general repulsa por la expresada causa.

Según parece, no es la primera vez que a un vigilante se le viene a las mientes la existencia de una ordenanza prohibitiva de la clásica prenda.

El Jefe de Policía Coronel Pablo Mendieta, tuvo que evacuar una consulta sobre el particular, contestándole al ciudadano justificadamente quejoso: "Lamento no haya tomado usted el número del vigilante para hacerle conocer la consideración que dicha indumentaria merece".

Y ahora, el Coronel Perdomo, después de afirmar que no hay ni hubo nunca tales carneros, agrega que "dicha prenda, instituída como típica del país, no puede ser tachada de inmoral ni de antiestética", lo cual robustece al derecho a andar con guayabera por los lugares más céntricos y aun para concurrir, con ella, siempre y cuando se sea miembro del Congreso, a una sesión de la Cámara o del Senado.

No lo recomendaríamos, por razones de etiqueta, pues aunque, en efecto, se trata de una prenda de indumentaria, perfectamente lícita, altamente moral —si es que la moralidad está en la ropa—y eminentemente adaptada al clima, no es menos cierto que de estética no tiene un pelo. Por el contrario, tiene el defecto de convertir los cuerpos más apolíneos en figuras abarquilladas, que recuerdan las de los escuálidos chinos. En ese orden de cosas, fué sin duda muy superior la rizada blusilla, camisa o como se llamara, de los caleseros, prenda que cayó en desuso, porque está visto que Dios no nos ha llamado por el camino de conservar las cosas típicas que merecen la pena. (¿No se está planeando la transformación de Trinidad en una población de estructura parecida a la del Vedado?)

Por lo demás las declaraciones del Coronel Perdomo, terminan con estas palabras que en verdad nos han sorprendido:

"Lo que sí está prohibido es pasear, sentarse o frecuentar los parques y paseos públicos, en mangas de camisa"...

¡Y el Alcalde, sin atreverse todavía a prohibir que las personas suciamente vestidas viajen en los tranvías y en los ómnibus!

¿Habrá llegado a la luna el proyectil que un sabio le disparó el otro día a nuestro consecuente satélite, desde una población americana?

No se han dado noticias posteriores sobre la suerte corrida por el proyectil, que arrancó hacia su destino con una velocidad espantosa.

Pero, bien pensadas las cosas, lo que es de desearse es que el formidable artefacto no pase de las altas capas atmosféricas y vuelva a la Tierra, aunque al caer le caiga encima a su propio inventor.

Ello sería lamentable, pero nunca tanto como que el cohete en cuestión llegara a la luna y aplastara a algún infeliz selenita, que estuviera completamente desprevenido contra las imprudencias de nuestros sabios. Suponed, verbigracia, la tragedia de unos novios lunares que se estuvieran amando a la pálida luz de la Tierra, extasiados en la contemplación de nuestra argentada faz, tañendo un laúd, a lo mejor, el novio, en honor de su amada y de nuestros plateados rayos, y, de pronto, que irrumpiera, silbante y hórrido el proyectil del americano...

¿Qué pensarían de nosotros los selenitas? ¿Qué juicio seformarían de nuestra civilización? ¿No es exponerse a que crean que aquí bombardeamos, sin previo aviso, las poblaciones indefensas?...

Todas estas preguntas se las formulaba el otro día a un amigo, uno de esos viajeros ferroviarios, que gustan de hablar en alta voz.

Y el amigo bajaba la cabeza y el cronista que lo oía tomaba nota.

Conste así, la genuina paternidad de este incontrovertible comentario al intento que ha habido en estos días de establecer comunicación con la Luna, restándonos sólo pedirle a Dios que a los selenitas no se les ocurra contestarnos en esta forma:

"Con el mayor placer correspondemos a su grato mensaje, deseando que al recibo de la presente se encuentren disfrutando de la más cabal salud que para nosotros deseamos. La nuestra es buena, a Dios gracias etc., etc...."

Pero amarrando el papel a un aerolito de mil toneladas.

Contestando a un curioso:

Sí señor; también nosotros leímos que el señor Porfirio Franca, Director General del Banco Comercial de Cuba, les dió una comida a varios amigos con motivo de haber cumplido cincuenta años de edad, pero ignoramos, como usted, si se trata de su edad civil o de su edad bancaria.

EL ALCALDE SERA FESTEJADO EL 27

Por propietarios, comerciantes e industriales de Villanueva

TAMBIEN LOS DEL CERRO

El moderno servicio instalado para alumbrado de los mismos

El sábado de la presente semana, en horas de la noche, la Asociación de Propietarios, Industriales, Comerciantes y Vecinos de los barrios del Cerro y de Villanueva, ofrecerá un homenaje público de agradecimiento al actual Alcalde de la Habana, doctor Miguel Mariano Gómez, por las mejoras por éste introducidas en ese distrito, especialmente en materia de alumbrado público.

Dicho día será inaugurado la totalidad del moderno servicio de alumbrado instalado por la Alcaldía en el Cerro y Villanueva, ocasión que aprovecha la referia Asociación para agasajar al doctor Gómez Arias.

El programa del homenaje es el siguiente:

A las cuatro de la tarde empezará a recorrer las calles del barrio la Chambelona de Marianao, anunciando el homenaje.

A las ocho y media de la noche el presidente y secretario de la Asociación irán en busca del Alcalde a a su domicilio particular, uniéndose en dicho lugar el doctor Zaydín, que hablará en el referido homenaje en nombre de esta Asociación. Al llegar dichos señores a la Calzada de Infanta y Ayesterán, se les unirán varias máquinas con una comisión de la directiva y la referida Chambelona, para seguir el siguiente recorrido.

Ayesterán; San Pablo: Falgueras; Tulipán; Vista Hermosa; Santa Teresa; Atocha; Calzada de Palatino; El Salvador; Calzada de Buenos Aires; Alejandro Ramírez; Calzada de Jesús del Monte a Tejas, siguiendo por la Calzada del Cerro hasta la calle de Prensa, regresando por Primelles al lugar de signado para el homenaje.

La banda Municipal prestará su valioso concurso situándose por la calle de Primelles, ofreciendo un escogido programa.

En Cerro y Primelles se celebrará el homenaje.

Aplicaciones del Método BONNIER-ASUERO

En los casos indicados, previo reconocimiento. Se practican, limitando a cinco casos por día, en Campanario 37 de 5 a 6 p. m. Lunes, Miércoles y Viernes, Teléfono M-2521.

VITI
ELEGANCIA

Purifica la sangre. Dá fuerzas y apetito

LE PURGANTE ROY

E. Papillaud, París. Folletos: Apartado 137-Habana.

ESPAÑA É ITALIA

por los nuevos y lujosos vapores gemelos
CONDE GRANDE
—y—
CONDE BIANCAMANO
de la
LLOYD SABAUDO LINE

Dos salidas mensuales del puerto de New York a Gibraltar, Nápoles y Génova, haciendo la travesía en 6 días y medio.

Excelentes combinaciones ferroviarias entre Gibraltar y las principales ciudades de España.

Diríjase a:
A. BONA & COMPANY
Oficios 42, Habana.
BACARISSE STEAMSHIP AGENCY.
Casteleiro Building, Habana.
AMERICAN EXCOMPANY COMPANY, Inc.
Zulueta 15, Habana, o
LLOYD SABAUDO LINE
3 State Street New York, N. Y.

MARCAS Y PATENTES
LORENZO S. RUIZ
—En práctica desde 1912—
Edificio Casteleiro, Departamento 401. Oficios 18, Cable y Telégrafo "TRADEMARK"
Teléfonos: I-5960 y A-9746.
HABANA.
Esta oficina cuenta con archivo clasificado para la investigación de las marcas.

Dr. Gonzalo Pedroso
CIRUJANO DEL HOSPITAL MUNICIPAL
DE EMERGENCIA
Especialista en Vías Urinarias y Enfermedades Venéreas. Cistoscopia y cateterismo de los uréteres. Cirugía de Vías Urinarias. Consultas de 10 a 12 y de 1 a 5 p. m. en la calle Avenida de la República 254. E-1436 Indf. Junio 15

DR. PULGARON
Manzana de Gómez 465
Teléfono A-1862.
PRIMERA Y SEGUNDA ENSEÑANZA. ENSEÑANZA SUPERIOR Y LATIN.
Visitas y Avisos: de 6 a 7.

Dr. P. M. Souza
Garganta, Nariz, Oídos. Hospitales de New York, Viena, Budapest, Habana. San Lázaro 226, de 2 a 4.

LA MAYOR
32 EDIFICIOS
600 EMPLEADOS
SARRÁ
DROGUERIA
ABIERTA TODOS LOS DIAS
TODA LA NOCHE LOS MARTES

Farmacias de Turno

MIERCOLES

Dirección	Teléfono
HABANA	
Estrada Palma 106	M-5053
Ave. Simón Bolívar 109	M-4182
Villegas 33	M-4030
Gral. S. Sánchez Figueras 33	M-5190
Bartolomé Masó 43	U-5819
Ave. de la Independencia y Avenida Menocal	U-6308
Zenea y Oquendo	U-2224
Zenea 91	M-4180
José de San Martín y R. M. Alonso	U-6969
Ave. de la República y Gral. Aranguren	M-4458
Habana 137	M-4604
General Carrillo 173	U-7077
Benjumeda 7	M-4721
Miguel Aldama 65	M-4077
Ricla 3-A	M-5044
Ignacio Agramante 36½	M-4585
Pedro Pérez 36, 38 y 40	M-4195
Máximo Gómez 246	M-5065
Padre Varela 36	M-6319
Castillo 6	M-4655
Tenerife 74	M-5121
V. Ruiz Luzurriaga 24	M-6194
VEDADO	
Calzada 84 entre A y B	F-6271
Calle 23 y G	F-6119
Calle 17 esquina a 20	F-6252
Calle 9 esquina a I	F-6161
VIBORA	
10 de Octubre 695	I-7559
San Fco. y Buenaventura	I-7515
10 de Octubre 513	I-7295
JESUS DEL MONTE Y SANTOS SUAREZ	
Rodríguez y Dolores	I-7613
10 de Octubre 382	I-7465
Santos Suárez 10	I-7322
J. Delgado y Lacret I-7272	I-7788
Serafines y Flores	M-4849
LUYANO	
Calzada de Luyanó 74	I-7221
Santa Ana y Guasabacoa	I-7739
J. Alonso e Infanzón	X-2571
CERRO	
Palatino y Atocha	I-7719
Vista Hermosa 14, esquina a La Rosa	M-4849 U-7026
San Pablo 36	I-7486
Calzada del Cerro 859	

NOTA.—Este grupo deberá prestar el servicio público todo el día y la noche de los Domingos siguientes:
Enero 27; Marzo 10; Abril 21; Junio 2; Julio 14; Agosto 25; Octubre 6; Noviembre 17; Diciembre 29.

EXGEMICIDA
MADAME SENTOURE
Maravillosa pomada francesa infalible para eczemas, herpes, psoriasis, ácido úrico, etc. Poderoso específico para llagas, úlceras crónicas ¡Curas asombrosas! Venta: Sarra Johnson, Tacheque. Depósito: Máximo Gómez 412. Dr. Morist.

Viajar en la
Gran Flota Blanca
es un placer
perfectamente al alcance de sus posibilidades si toma en consideración lo reducido de nuestra tarifa:
Pasajes de ida y vuelta:
A New Orleans - $75.00
A New York - 130.00
Servicio semanal entre Boston, New York, San Francisco y Habana, Santiago de Cuba e importantes puertos de Centro América.
New Orleans, dos veces por semana
Le invitamos a pedir más detalles

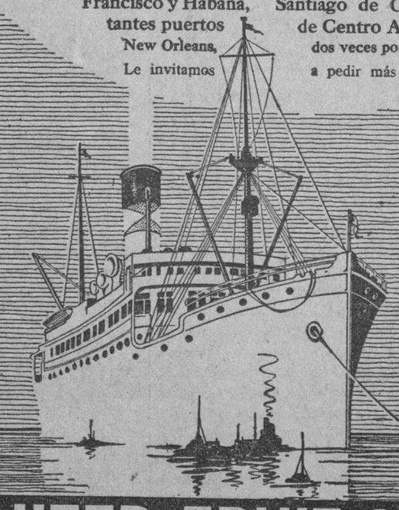

UNITED FRUIT COMPANY
"LA GRAN FLOTA BLANCA"
PASAJES PASEO DE MARTI 110 TELF. M-8268 FLETES: MUELLES DE SANTA CLARA TELF. M-6978

¿SUFRE UD. DE DISPEPSIA?
¿SU MAL LE IMPIDE TRABAJAR?
¿QUIERE SENTIRSE OTRA VEZ FELIZ Y CONTENTO?
Tome la PEPSINA Y RUIBARBO "BOSQUE" y se curará prontamente!

La Pepsina y Ruibarbo Bosque
es lo mejor para la Dispepsia, Digestiones Difíciles, Gases, Vómitos, Neurastenia Gástrica, &.
Preparada por el Dr. A. C. BOSQUE
LABORATORIO: TEJADILLO Nº 36
SE VENDE EN TODAS LAS FARMACIAS DE LA ISLA

M.E.C.D. 2016

Un Cable de Agradecimiento del Pdte. de Colombia a Machado

El Secretario de Justicia fué ayer a San Miguel de los Baños a visitar a familiares que se encuentran allí. Notas

EL REPRESENTANTE DR. SANTIAGO REY SIGUE ENFERMO

Fallecimiento de una hermana del médico presidencial doctor Enríquez. Noticias del Palacio de la Presidencia

SIGUE INDISPUESTO

Visita de Palacio fué ayer mañana el doctor Santiago Rey, hijo, quien nos manifestó que su señor padre, el conocido Representante conservador, continúa indispuesto, guardando cama.

FALLECIMIENTO

Ayer se envió un aerograma al médico del Presidente de la República, doctor Enríquez, dándole la triste nueva del fallecimiento de una hermana suya en esta ciudad. El doctor Enríquez acompaña al Jefe del Estado en su excursión de pesquería por la costa norte de Matanzas.

REUNION

En las oficinas de los bajos de Palacio reuniéronse los miembros que integran el Tribunal Superior de Guerra, conociendo y resolviendo distintos particulares relacionados con las atribuciones del citado organismo.

A VISITAR FAMILIARES

El Secretario de Justicia, Ldo. Barraqué, en la mañana de ayer, salió en automóvil rumbo a San Miguel de los Baños, con el propósito de visitar a sus familiares que se encuentran disfrutando de una temporada en el famoso balneario que existe en dicho lugar.

A DESPEDIR A VAZQUEZ BELLO

El Secretario de la Presidencia ayer mañana acudió a los muelles, para despedir, en nombre del Presidente de la República, al Presidente del Senado y del Partido Liberal, doctor Clemente Vázquez Bello, que embarcó, en compañía de su distinguida esposa, rumbo a los Estados Unidos, donde se proponen pasar una temporada en las montañas del Canadá.

SALUDO

El Representante señor Francisco Zayas, acaba de enviar un afectuoso cablegrama de saludo al Presidente Machado, desde Nueva York, donde se encuentra hace varios días.

CECILIO SOTO LLORCA

Acaba de recibir la triste noticia, enviada desde Isla de Pinos, el señor Cecilio Soto Llorca, Secretario privado del General Machado, del fallecimiento ocurrido en la Isla del Tesoro, de su señor tío, don Raimundo Soto, que perteneció a las primeras familias que fundaron aquella Isla.

El señor Soto Llorca, acompañado de su señora esposa, embarcó anoche hacia Nueva York.

AGRADECIMIENTO

En Palacio se ha recibido el siguiente cablegrama que suscribe el Presidente de Colombia:

Julio 22 de 1929.

Bogotá 42. MM. GHR 73.0 pm ve.

Excelentísimo señor Gerardo Machado, Presidente de Cuba, Habana.

En nombre del Gobierno y del pueblo colombiano agradezco las manifestaciones de vuestra excelencia y hago votos por la creciente prosperidad de Cuba y por la ventura de su digno Gobernante.

(F.) Miguel Abadia Méndez.

Coma Cuanto Quiera

que podrá digerir perfectamente y sin fatigar su estómago, si toma todos los días una cucharada de la verdadera

Magnesia de "San Pellegrino"

(Marca Prodel).

Recuerde sin embargo, que la verdadera y antigua Magnesia de "San Pellegrino" es la única Magnesia conocida y de fama en toda Italia. Y que lleva en cada Latica o Frasco, la Marca del Santo Pellegrino, con la firma Prodel.

De venta en Droguerías y Farmacias.

LAB. CHIMICO FARM. MODERNO TORINO

FRUTOS CUBANOS EN NUEVA YORK

Son desastrosos los precios obtenidos por los aguacates

El Comisionado Especial en New York, dice lo siguiente a la Secretaría de Agricultura, Sección de Fomento y Expansión Comercial, en su cablegrama del 22 del actual:

"Aguacates cotizados de cincuenta centavos hasta dos pesos por huacal. Exceso en mercado. Piñas serán cotizadas mañana. Tiempo muy fresco".

Los precios obtenidos por los aguacates son desastrosos; débese ello al abarrotamiento del mercado, a la calidad del fruto y a que se exporta sin orden ni concierto, sin tener en cuenta las necesidades de los mercados. Tan importante es para estabilizar hasta cierto punto los precios, el exportar buenos frutos como el distribuirlo metódicamente, tratando de evitar congestión. Con el sistema actual de ventas de nuestros frutos en New York, esto no se hace ni puede hacerse. Afluye a dicho mercado gran cantidad de frutos y cada uno trata de colocarlo lo mejor posible; compiten unos con los otros y de ahí el descenso rápido en los precios. Si de antemano se conociesen las necesidades de los mercados, se regularía la exportación, y con una buena distribución los precios se sostendrían; pero no puede obtener se sino por medio de una eficiente organización, y una vez más insistimos en la necesidad de que se creen cooperativas de ventas que son las únicas que pueden realizar esos servicios en condiciones ventajosas, pues, formadas por los propios cosecheros, las utilidades que obtenga la cooperativa se repartirán a prorrata entre los mismos.

GAS

Usted se Engaña

Si cree que el GAS, por el hecho de ser incomparable como combustible, resulta caro.

¡NADA MAS ERRONEO!

Permita que un representante nuestro, llamándolo al teléfono M-5941, le informe sobre el costo de instalación del servicio de gas en su hogar o en su industria, así como de su consumo mensual aproximado.

¡Quedará Vd. sorprendido de lo razonable de las cifras!

Cía. Cubana de Electricidad
A las Ordenes del Público

EL COMBUSTIBLE PERFECTO

Correo Aéreo Internacional

El aeroplano No. 810 E llegó a Columbia, procedente de Miami, a las 10.05 a. m. conduciendo 21 sacos de correspondencia que pesaban 892 libras y un total de 21,290 artículos postales.

PASAJEROS

Por la vía aérea llegaron ayer de Santiago de Cuba el militar americano Lewis G. Merritt y el diplomático inglés Leslie G. Huges Haffett.

VACUNA CONTRA LA PINTADILLA

Un veterinario a San Diego del Valle y a Calabazar de Sagua

Por la Secretaría de Agricultura se ha dispuesto que el doctor Antonio Jordán, Veterinario de la Granja Escuela de Santa Clara, se traslade a los términos municipales de San Diego del Valle y Calabazar de Sagua, a fin de que lleve a cabo la vacunación contra la pintadilla de distintas piaras de cerdos de criadores de esas localidades.

Se ha designado asimismo al doctor Luciano de la Peña, Veterinario de la Granja Escuela de Colón, para que se traslade al término municipal de Jagüey Grande, en la provincia de Matanzas, y verifique algunas vacunaciones contra la Pintadilla en piaras de cerdos propiedad de distintos criadores de la mencionada localidad.

Ha sido nombrado el doctor Andrés Henríquez, Veterinario de la Granja Escuela de Pinar del Río, para que se traslade al barrio de Alonso Rojas, término municipal de Consolación del Sur, y efectúe la vacunación contra la pintadilla de numerosos lotes de cerdos pertenecientes a varios criadores de la localidad.

Se ha dispuesto, igualmente, por el señor Secretario de Agricultura, el envío del doctor Manuel Zerquera, Veterinario de la Sección de Industria Animal, al término municipal de Mariel, provincia de Pinar del Río, para que efectúe la vacunación anticolérica en varias piaras de cerdos en dicha municipalidad.

Se ha ordenado el traslado de los doctores Rodolfo Crespo y Enrique Sotolongo, Veterinarios de la Secretaría de Agricultura, para que se constituyan en distintos barrios del término municipal de Artemisa y lleven a cabo la vacunación de los cerdos propiedad de numerosos criadores y agricultores de esa localidad.

LA VISITA DE MR. STEVENS

Comunicación agradeciendo las atenciones que le dispensaron

En el Departamento de Sanidad Vegetal, se ha recibido en el día de ayer una comunicación del señor W. A. Taylor, Jefe del Bureau de Plantas Industriales de Washington, D. C. Secretaría de Agricultura de los Estados Unidos de Norte América, dando las gracias por las cortesías tenidas con el Dr. H. E. Stevens, Decano de los Patólogos de las Enfermedades cítricas de dicho Bureau, en su reciente visita a nuestro país, atenciones que agradece por el ser el repetido Dr. Stevens, uno de los miembros más preeminentes del expresado Bureau.

UNA PLAGA EN LOS ANIMALES

Apareció en los potreros y los campos de Nuevitas

Por orden del Honorable señor Secretario de Agricultura, por haberlo interesado así el Comandante Rogerio Zayas Bazán, anoche salió con dirección a Nuevitas el señor León Boucle, Inspector de Sanidad Vegetal, encargado del servicio de Jardines y Viveros, al objeto de estudiar una plaga que se ha presentado en algunos potreros y campos de cultivo de dicha región. El general Molinet, tiene gran interés en que se atienda este asunto con toda urgencia, por la importancia que entraña para nuestra agricultura, el evitar la propagación de esta o cualquiera otra plaga.

Agua de Carabaña

EL PURGANTE UNIVERSAL

Para tener el cutis bello use el famoso JABON DE CARABANA

REFORMA DE LAS LEYES MARITIMAS

Se reunió la comisión de la C. de Comercio que a estudia

A las tres de la tarde de ayer se reunió la Comisión de la Cámara de Comercio Cubana encargada de estudiar la reforma que deben introducirse en nuestra legislación marítima, asistiendo los señores Carlos Figueredo Julián Alonso, Charles Stoddard, Lucas A. Clark y Tomás Kerrigan, actuando de Secretario el doctor Francisco González del Valle.

Después de discutir y cambiar impresiones sobre cada uno de los distintos asuntos que abarca la legislación marítima se tomaron los siguientes acuerdos:

Distribuir, atendiendo a los conocimientos y prácticas de cada uno de los componentes de la Comisión, las distintas materias de que trata la legislación marítima; designando al efecto, al señor Charles Stodderd para que estudie o informe acerca de las disposiciones contenidas en las Ordenanzas de Aduanas sobre legislación marítima; al señor Julián Alonso, se le encargó todo lo referente a la legislación que afecte, al cabotaje; al señor Carlos Figueredo, la reglamentación de puertos, inmigración y circulares de Hacienda sobre estas materias; a los señores Tomás A. Kerrigan y Alvaro Ledón, todo lo relacionado con almacenes y los impuestos que afectan a las empresas de navegación; al señor Federico Casteleiro lo relativo a lanchaje y al señor Lucas A. Clark lo referente a practicaje; y la parte de la legislación marítima comprendida en el Código de Comercio, se propuso encomendarle su estudio al Letrado Director de la Cámara de Comercio, doctor Mario Díaz Cruz.

Que según se vayan presentando los informes en la Secretaría de la Cámara, se convoque a junta de todos los navieros para discutir y aprobar dichos informes.

Y expresar a la Secretaría de Hacienda la satisfacción con que la Comisión de navieros de la Cámara de Comercio ha visto la invitación hecha por aquella de cooperar en un asunto de tanta importancia para las compañías de navegación establecidas en Cuba.

La Junta terminó a las 5 de la tarde, habiendo demostrado todos los asistentes gran interés y entusiasmo para estudiar dicha legislación marítima y proponer las reformas necesarias, de acuerdo con las conveniencias del tráfico marítimo moderno.

RECLAMACION A LA MATAHAMBRE

De $62,000 por derechos en el subpuerto de Santa Lucía

La Secretaría de Hacienda ha reclamado a la Cía. Minera Matahambres S. A. la suma de $62.000 por derechos de Aduana en el Sub Puerto de Sta. Lucía.

Este alcance ha sido objeto de un expediente promovido a virtud de irregularidades observadas por el ex-Administrador de aquella Aduana señor Figueira quien se encuentra en rebeldía.

APRENDA INGLES

en pocos meses, por el nuevo sistema "N. Y. C. I." Cualquier persona que sepa leer y escribir el castellano y que disponga de media hora todos los días, puede aprenderlo fácilmente.
Saber inglés es ganar más dinero y tener mejores oportunidades para alcanzar éxito. Aproveche sus momentos desocupados y prepárese para mejorar su posición actual. Millares de nuestros alumnos reportan aumentos considerables en sus sueldos.
Nuestro nuevo y original método de enseñanza, fácil y rápido, para personas de habla española, permitirá a Ud. adquirir este importante idioma en pocos meses, bajo la dirección de afamados profesores.
Solicite hoy mismo nuestro prospecto explicativo, gratis.

NEW YORK COMMERCIAL INSTITUTE
512 W. 151st St. Dpto. 34. New York, U. S. A.

Aniversario de la Llegada a Cuba de la Expedición del "J. Woodall"

De uno de los cayos de la Florida—Pine Kay—salieron en el citado barco americano ciento cincuenta y tres patriotas

ROLOFF, SERAFIN SANCHEZ Y MAYIA RODRIGUEZ

Pese a los contratiempos del viaje y malas condiciones del barco, la expedición, bien armada fué un gran éxito

En el día de hoy, 24 de julio, se cumple el 34 aniversario del arribo a playas cubanas de la expedición que salió de la costa de la Florida, en los Estados Unidos, en el remolcador James-Woodall, en igual fecha del año de 1895.

Expedición victoriosa, que venía al mando de los generales Carlos Roloff, el hijo de la entonces sufrida Polonia, el valeroso soldado que tanto luchó por nuestra Independencia patria; y de los esclarecidos cubanos Serafín Sánchez y José Mayía Rodríguez.

La expedición se fomentó en un cayo de la Florida denominado Pine Gey, siendo los citados generales, de acuerdo con instrucciones de la Junta Revolucionaria cubana que radicaba en los Estados Unidos, los organizadores de la misma.

Se cursaron comunicaciones a distintos lugares de la Unión y se enviaron emisarios personales a Cuba, participándole a los cubanos que desearan formar parte de la expedición que debían de presentarse cuanto antes en Pine-Pay.

La llegada de los conspiradores al citado cayo, se fué haciendo lentamente, pues todos procedían del histórico Cayo Hueso o Key West, como último lugar de partida, utilizando para el transporte marítimo goletas.

El primer grupo llegó el día 27 de mayo de 1895, siendo unos 200, en total, los que formaron del conjunto reunidos, más sin que embarcaran todos. Salieron 153. De este último número eran naturales de la ciudad de la Habana, 59 expedicionarios; de Santiago de Cuba 17; de Matanzas 15; de Sancti Spíritus 6; de Puerto Rico 4; y de Pinar del Río 3. El resto eran de diversas poblaciones de la Isla y de repúblicas hermanas.

El día 19 de julio del propio año citado, llegó a Pine-Pey el remolcador James-Woodall, contratado para el traslado de los expedicionarios a los campos de la revolución, y acto seguido se hizo a la mar. El remolcador era pequeño y sus condiciones marineras no eran muy buenas. El viaje se hacía con gran des dificultades y con inminente peligro de ser víctima de cualquier mal tiempo.

En el curso de la travesía, se llegó a las Islas Mujeres en busca de agua potable, que se había terminado por completo. Las autoridades aduaneras teniendo en cuenta que los documentos de la embarcación no estaban en regla, dispusieron su detención hasta tanto se aclaraba lo que debía de hacerse. Actuó entonces la habilidad de los directores de la expedición, los generales Roloff, Serafín Sánchez y Mayía Rodríguez, explicándose a los aduaneros que se trataba de un grupo de trabajadores que iba destinado a la América del Sur.

Tenían dudas de lo que se les decía. Vacilaban las autoridades, y como llegara la noche sin haberse resuelto nada, el alto mando de la nave dispuso zarpar de madrugada, en silencio, lo que se realizó sin novedad alguna. Antes se había hecho la provisión necesaria de agua.

LLEGADA A CUBA

El curso del viaje no tuvo otro contratiempo. Se procuró evitar que el remolcador fuese visto por alguna embarcación española de vigilancia cuando se estuvo en las aguas jurisdiccionales de Cuba, y la llegada al lugar ordenado para el desembarco tuvo un éxito rotundo.

Fondeó el "James-Woodall" en un lugar conocido por Yayabacoa, cerca de Tunas de Zaza, jurisdicción de Sancti Spíritus, a las diez de la noche del 24 de julio de 1895.

Desembarcaron 153 hombres. El resto de los expedicionarios recibidos en Pine-Pey, se queda en este lugar y en otros puntos de la Florida. Los dos meses pasados por los expedicionarios en Pine Key fueron de prueba. Se trataba de un desierto. Solo había allí matas de pinos, y el agua para tomar había que conservarla, cuando llovía, en unos hoyos mal acondicionados. Por este motivo en ocasiones ese líquido comenzaba a podrirse, teniendo pésimo olor. La plaga de mosquitos era inmensa. La comida estaba en relación con el agua. Muchos expedicionarios se enfermaron en ese Cayo.

Llegados a Cuba, puestos en comunicación los generales Roloff, Sánchez y Mayía Rodríguez con los revolucionarios de la Isla, se consiguieron carretas del Central Pojabo, y utilizando éstas o a caballo por los más ocultos caminos, llegaron los expedicionarios a las Lomas de Bonar, donde se formaron militarmente.

Los 153 hombres de la expedición llevaban 300 rifles, 300 machetes, 300,000 tiros, correajes, zapatos ropas, medicinas y material de curación.

Fué ésta, seguramente, una de las mejores expediciones de las que vinieron al campo revolucionario cubano, pues por el éxito obtenido en su desembarco abrió las puertas a la Invasión y levantó el espíritu de los que aún dudaban del esfuerzo que era necesario realizar para conquistar la Independencia.

LOS SUPERVIVIENTES

De los 153 expedicionarios del James Woodall, viven aún los señores Tomás Montoto, Enrique Loinaz del Castillo, Antonio Vivanco, José Clemente Vivanco, Urbano Olivera, Manuel Vivanco, Oscar Bermúdez, Manuel Pinto, Valentín Castro, Ignacio Cabrera, Manuel Vicente Díaz, Eloy Casas, Amasbindo Arce, Benito Díaz Hernández, Alfredo Plé, Tomás Armstrong, Enrique Medina, Juan Saborí, Antonio Varona, Matías Betancourt y José Semidey.

Expedicionario de este remolcador lo fué el Dr. Fermín Valdés Domínguez.

LA ASOCIACION DE LOS DETALLISTAS

Junta general para tratar de la ciudadanía y ley del cierre

Para esta noche miércoles a las ocho ha sido citada la Junta General de la Asociación de Detallistas de la Habana, la que se celebrará en su local social Chacón 25. En dicha reunión se dará a conocer a los asociados el resultado de las gestiones efectuadas por la Comisión encargada de estudiar la reforma que se han de introducir en la Ley del Cierre, y también se tratará sobre la circulación de los detallistas.

Por la importancia de los asuntos que han de tratarse y por el gran número de asociados, que concurrirán ha de resultar muy animada la sesión.

UN ARROLLADO

El dependiente Claudio Fernández García, vecino de H y 23, sufrió lesiones de carácter leve, al ser arrollado en la calle F y 23 por el autocamión 5132, que conducía Constantino Núñez Rodríguez.

VISITA A LOS EMBARCADEROS

Se efectuó por Sanidad vegetal a Bejucal y Güira de Melena

En la tarde del lunes el señor Ernesto Sánchez Estrada, Jefe de la Sanidad Vegetal p. s., acompañado del señor Cecilio Aguiar, Inspector del expresado Departamento, hubo de realizar una visita de inspección en los envasaderos de los señores José María Cardo, Anastasio García, José Alvarez y R. Rouco, situados en Bejucal; así como en los de los señores Noriega, J. M. Cardo y Agustín Hernández, en Güira de Melena. En estos envasaderos estaban prestando servicios los Inspectores de Sanidad Vegetal, señores Julio Martínez, José Soureau, Ramón Valera, Claudio R. Ochoa, Roberto Gómez; Mario Hernández y Antonio Ruiz pudiendo comprobar la eficiencia del servicio, pues se estaban envasando grandes cantidades de aguacates con destino al Mercado de los Estados Unidos de Norte América, encontrando el referido producto perfectamente limpio y de acuerdo con lo dispuesto en el Decreto Presidencial número 861, de fecha 29 de mayo último.

LOS PASAPORTES Y CIUDADANIAS

Relación de los solicitados en la Secretaría de Estado

PASAPORTES

José Pazos; Germán País; Roque del Río; Félix Romero; Norberto García; Isidoro Vieta; Ursulo Castillo; Ana Quiñones; Justo Callado; Juana Quiñones; Ramón Llano; Pedro Medina; María Díaz; Santiago Reguera; Albertina Canler; Albertina Segura; Eduardo Igualada; Roque Guerra; Francisco Candano; Manuela Novo; Antonio Cadahía; Graciela Michelena.

PASAPORTES VISADOS

María Dueñas; Raquel Houghton; Ricardo Vidal; José Arnao; Prudencia Arnao; Talia Arnao; Francisco López; José Vidal; Ignacia Lara; Joaquín Vidal; Eulogia Díaz; Lucila Arnao.

CARTAS DE CIUDADANIA

Rogelio Campo; Agustín Fresneda; José Fernández; Serafín Cañizo; Luis Payá; Juan Cobo; Santiago Reguera; Eduardo Gil; José Martínez.

LA REGENTE

NEPTUNO Y AMISTAD

Cuando necesite hacer un regalo que tenga gran presencia y le cueste poco dinero pase a ver las preciosidades que en alhajas de gran fantasía y de última moda tiene "La Regente". Le aseguramos que no encontrará nada mejor, ni más caprichoso por menos dinero. Damos dinero en todas cantidades, al interés más bajo de plaza.

CAPIN, GARCIA Y Cía.

UNA SOLA PRUEBA GRATIS

¡¡ ASMÁTICOS !!

LOFAOL

Sólo una muestra a cada persona mediante la presentación de este periódico, en la Droguería Sarrá, mañana.

FRACASO

EXITO

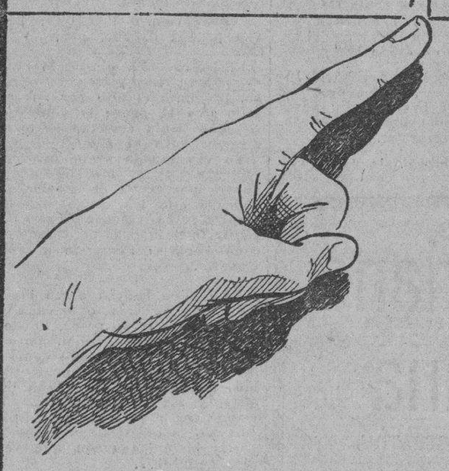

De fuerza al Cuerpo
Vigor al Cerebro y Nervios
con la

CEREBRINA "ULRICI"

Es la que aconsejan los médicos

Exija la del Dr. Ulrici
fabricada por
The Ulrici Medicine Company - New York.

M.E.C.D. 2016

SOCIEDADES ESPANOLAS

"UNA NOCHE EN SUEVIA" ASI SE DENOMINA EL GRAN BAILE QUE EL C. GALLEGO PREPARA PARA EL PROXIMO DIA 4

Gran Entusiasmo por la Excursión a Matanzas que la Colonia Montañesa Celebrará en Septiembre

Actos Para Hoy

COLONIA LEONESA DE CUBA; Celebra sesión su Directiva, a las 8 y 1|2 p. m. en su local social.

CLUB GRADENSE; Junta Directiva en el Centro Asturiano, a las 8 1|2 p. m.

UNION PROGRESISTA TINETENSE, Junta General en el Centro Asturiano, a las 9 p. m.

NATURALES DEL CONCEJO DE NAVIA; Junta General, en el Centro Asturiano, a las 8 y 1|2 p. m.

DIRECTIVA DE LAS SOCIEDADES

Relación de las que tienen anunciada junta en estos días

UNION ALLANDESA

El día 25 del corriente a las 8 y media de la noche celebrará sesión la Directiva de la "Unión Allandesa", con carácter de Extraordinaria, en los salones del Centro Asturiano, para tratar un asunto urgente de Beneficencia.

COLONIA PALENTINA

El día 26 del actual celebrará Junta General Reglamentaria, la Colonia Palentina, a las ocho y media de la noche, en su local social de Prado y Neptuno, con la siguiente orden del día:

Lectura del Acta Anterior. Balance de Caja; Correspondencia, Informe de la Directiva sobre los trabajos de los últimos ocho meses, y Asuntos Generales.

COLONIA LEONESA DE CUBA.

En la noche de hoy a las ocho y media de la noche celebrará sesión la Directiva de la Colonia Leonesa de Cuba, en su local social, para tratar los siguientes asuntos: Lectura del acta anterior; Balance del mes; Recibos al cobro; Informes de las Secciones; Comunicaciones y asuntos generales.

CAJA DE AHORROS DEL C. ASTURIANO

En la noche de ayer se efectuó la junta general

Anoche celebró Junta General la Caja de Ahorros de los Socios del Centro Asturiano. Presidió el doctor Julio Alvarez Arcos, Actuó el vice secretario Dr. Manuel González. Ocuparon sus puestos en la mesa presidencial, el Director, señor Manuel F. Fernández; el Tesorero, señor José Prendes Rodríguez, y el vice señor Celestino González Francos.

Se aprobó el acta de la sección anterior, y el balance de Tesorería. Después se dió lectura al siguiente Informe del Consejo.

"Un semestre más en que, cumpliendo las disposiciones reglamentarias, vemos con mucho gusto a daros cuenta del resultado de las operaciones de esta Caja de Ahorros.

Ciertamente, se puede afirmar que la situación económica en general no ha variado durante este semestre de que os estamos dando cuenta.

Como podeis notar por el balance que acaba de leerse, nuestro Activo general aumentó solamente en la cantidad de 15,000 pesos en relación con el balance del anterior semestre, cantidad insignificante si la comparamos con el aumento logrado en otros períodos semejantes; pero debemos informar a la Junta que ello es debido en gran parte a que, en virtud de la notable baja ocurrida en el valor de la peseta española, muchos señores depositantes aprovecharon esa ventaja y extrajeron crecidas cantidades para convertirlas en aquella divisa, situando fondos en los bancos de España.

Sin embargo, nuestro plano asciendente continúa su marcha, como lo demuestra el hecho de que durante el semestre vencido en Junio 30, se han abierto 695 nuevas cuentas, habiéndose cerrado 443, resultando un aumento de 252 cuentas.

En general, las operaciones de esta Caja de Ahorros se han desenvuelto de manera normal, dentro de esta situación poco propicia a lograr grandes ventajas; pero con vista de los beneficios obtenidos, que ascienden a $62,072.06, el Consejo se permite proponer a esta Junta General, que acuerde repartir un dos y medio por ciento como intereses del semestre vencido en Junio 30."

Por unanimidad se aprobó el Informe del Consejo, dedicándole un aplauso por su buena labor administrativa, y los progresos alcanzados durante el semestre.

A las diez terminó la Junta.

LOS DE ORDEN EN EL CTRO. GALLEGO

Tomaron posesión de sus cargos los nuevos vocales nombrados

En el salón de fiestas del Centro Gallego, tuvo efecto la reunión de los Vocales que componen la Sección de Orden, con objeto de que los que fueron designados por el Presidente del citado organismo nuestro particular amigo señor Luis Cotarelo tomarán posesión de sus cargos.

El Presidente del Centro Ldo. Secundino Baños que presidió la reunión, en breves y elocuentes palabras de amor y cariño a la institución, hizo un análisis de lo que es y debe ser la Sección de Orden, del celo y patriotismo de todos los que componen el organismo, pidió a los que por derecho continuaron en el cargo, así como a los que tomaron posesión, la mayor armonía y compenetración de ideales factores indispensables para resolver los asuntos a ellos encomendados.

Por aclamación fueron designados para cubrir los cargos de la mesa a los señores Juan J. Pérez, Vice-Presidente, Domingo Lazaro Machado, Secretario y José Casal, Vice-Secretario.

El próximo lunes día 29 del corriente y por disposición del Presidente de la Sección señor Luis Cotarelo, se reunirán en sesión ordinaria, para resolver diferentes asuntos.

Componen el citado organismo los señores siguientes:

Presidente, Sr. Luis Cotarelo. Vice-Presidente Sr. Juan J. Pérez, Secretario, Sr. Domingo Lázaro Machado, Vice-Secretario Sr. José Casal, Vocales señores, Ramón Miragalla, Antonio Bouzó, Antonio Díaz, Constantino Prieto, Modesto Cao, Luis N. Balseiro, José R. Sampayo, Manuel Castro, Pedro Senra, José Rey, Avelino Rodríguez, Gonzalo Sanjurjo, Manuel Fernández, Pedro Souto Guizan, Manuel Guirao, Elvino Méndez Garrido, Modesto Hermida, Jesús Cerdeiras, José Iglesias Tous, Jesús Matalabos, Andrés Rodríguez, Emilio Calviño, Armando Alvarez, Manuel Manteiga Barros, Alejandro Ponte, Secundino Araujo, Ramón Raido, Emilio López, Angel Trillo José Paz García, Jesús Roibas Cordero, Francisco Rey Lozano, Jesús Santamina, Rogelio Obarrio, Amancio Cabo, Amable Rodríguez, Manuel Iglesias Coto, Manuel Andión, Manuel Rey, Jesús M. Porto, Manuel Rodríguez Varela, José Caramés, José María Loureiro Domingo Quiroga del Rios, Bernardo Novo Fernández, Pejerto Suárez, Perfecto Suárez, Vicente Garza, José Pajón, Teodoro Costa, José Vázquez García, Manuel Pérez, Rosendo Arias, Manuel R. Valcárcel, Manuel Serantes, Daniel Gallo, Victoriano Gabín Celerino Rivas, Manuel López, Primo Vázquez, Jesús Gómez José Ramil Adornis, Ibo López Pérez, Jesús Graña, José Gómez, Benito Blanco, José Carreiras.

UNA JIRA DEL C. BELMONTINO

Tendrá lugar el día 4 de agosto próximo en Las Piedras

Celebró Junta General Extraordinaria el día 19 del corriente, el Club Belmontino, bajo la presidencia del Sr. Antonio Cachero, actuando de Secretario el señor Francisco Menéndez, estando presente el Vicepresidente señor Arnaldo y numerosos asociados.

Se acordó celebrar el día 4 de agosto, presentada por una comisión nombrada del seno de la Junta Directiva, subsanando errores y buscando siempre favorecer al asociado en el ramo de la beneficencia, dejando aclarados los estatutos sociales en lo que se refiere al Panteón social.

Se acordó celebrar el día 4 de agosto próximo, una Jira a beneficio de los socios en la Finca Las Piedras.

JUVENTUD LATINA Y SU FESTIVAL

Existe gran entusiasmo para celebrar la fiesta de Santiago

Todo está listo para el grandioso festival de Juventud Latina. La gran romería de Santiago Apostol en el Lisa Club, Marianao, en honor de Miss Cuba.

Toda la Habana se está dando cita para este día en Lisa Club, donde las notas sonoras de las distintas orquestas dejarán gozar horas de verdadera satisfacción.

Las puertas se han de franquear a las diez de la mañana, y el sitio es ideal para concurrir con la clásica merienda de Santiago, tan en boga en esta clase de fiestas.

LOS GALLEGOS Y SU BENEFICENCIA

Gran función teatral a beneficio de sus fondos en el Nacional

La Sociedad de Beneficencia de Naturales de Galicia, celebrará mañana jueves siguiendo la costumbre tradicional la gran función teatral a beneficio de sus fondos, en el gran Teatro Nacional.

Oportunamtente dimos a conocer el hermoso programa de esta fiesta, cuyos fondos se destinan a reforzar los fondos de la Sociedad que durante todo el año está enjugando lágrimas, aliviando dolores y que entre sus beneficios figura anualmente la repatriación de numerosos emigrantes enfermos indigentes, que gracias a la caridad inagotable de la Sociedad de Beneficencia pueden retornar a sus lares.

Como todos los años la colonia gallega, siempre patriota y generosa, llenará el gran coliseo demostrando que en ella no se entjbian los amores que sienten por sus grandes instituciones y que cuando de hacer el bien se trata, todo sacrificio es aceptado con gusto, mucho más como cuando sucede en este caso, se trata de la Asociación senta y cartativa de Beneficencia.

Santiago y los Compostelanos

Con un gran banquete harán honores a la fiesta del Apóstol

Celebrarán los Compostelanos con un banquete la festividad de Santiago Apostol, en el restaurant "Las Tres Coronas" (Egido y Gloria) mañana, 25, a las ocho en punto. Preside la Comisión organizadora, el señor Gabriel Nogueira.

LA ESTADISTICA EN DEPENDIENTES

El número de asociados va en aumento constante

Continúa sin interrupción el aumento de socios en esta Asociación que cada se va consolidando más y a la que vienen a sumarse elementos que unidos a los ya existentes, han de llevarla a un grado de prosperidad mayor del que en la actualidad disfruta.

De cómo van aumentando los nuevos socios hablan elocuentemente las Estadística. Ellas demuestran que al terminar el mes de junio de 1928 había en la Asociación 47,336 (CUARENTISIETE MIL TRESCIENTOS TREINTISEIS) asociados, mientras que en igual fecha del año actual existían 51.459 (CINCUENTIUN MIL CUATROCIENTOS CINCUENTA Y NUEVE) asociados. Lo cual dá un aumento en el año ascendente a 4.123 (CUATRO MIL CIENTO VEINTITRES).

Todos sus socios residen en el territorio nacional. Teniendo en cuenta ese dato que es importante en cuanto al resultado de las Estadísticas, se puede afirmar sin duda alguna que es la Asociación que cuenta en la República con el mayor número de asociados residentes en la misma.

EN HONOR DE PANIAGUA

Hoy, día 24, elementos de la Asoción de Dependientes ofrecerán en Ambos Mundos al señor Nolasco Paniagua, la comida que habíamos anunciado.

En torno al excelente señor Paniagua, que es un Vocal laborioso de la Junta Directiva de la Asociación se reunirán sus amigos para despedirle cordialmente. El festejado embarca el día 26 rumbo a España, su tierra natal.

El número de adhesiones para la comida de hoy es crecido.

Reciba de antemano nuestra felicitación.

LOS DE S. MIGUEL Y DE REINANTE

El día 28 del corriente mes tendrán un baile en La Polar

Hé aquí el programa del festival organizado por esta sociedad, para el próximo día 28 en los Jardines de La Polar:

Primera Parte. Vals Ramona. Danzón El Siboney. Son Yo te quiero. Pasodoble Claveles y Mantones. Son Cambula. Fox Trot Angela mía. Son Desengaño. Danzón Manisero. Pasodoble Currito de la Cruz. Danzón Arrabal. Son Soledad.

Segunda Parte. Schotis Madrid Castizo. Son El amor de mi vidoa. Pasodoble Besos y cerezas. Son Por qué sufres. Danzón Júrame. Son Primerita. Fox Trot Sonny Boy. Son En mi Cuba. Paso doble Sangre gitana. Danzón Juramento. Son La Mora. Pasodoble España Torera. Entra Jota y Muizeira.

PREPARANDO UNA NOCHE EN SUEVIA

Constituído el comité de damas, labora entusiasta

El señor José Dosil, presidente del Deportivo Centro Gallego, secunda por todos los medios a su alcance, la labor del Comité de Damas, organizado para coadyuvar con las Secciones de Fomento y Orden del Muy Ilustre Centro Gallego al éxito del gran baile "Una noche en Suevia" que tendrá efecto el día cuatro de Agosto.

Integran el Comité las distinguidas señoras Conchita Cabo de Busquet; Amparo Fernández de Feijoó; Blanca C. de García Fraguela; Emilia Pérez de Colado. Señoritas: Pilar y Angelita Fournier, primera madrina del equipo de Foot Ball del Club; Aurella y Angelita Marotro; Herminia González, Amparo Méndez, Marina Senra, María Ladra, Emilita y Laura García Rouco, Filomena y Corona Prieto, Avelina Armas, Teresita Muradás, Aracelia y Pura López; Rosita, Josefita e Isabelita Hermida; Consuelito Pernas; Elvira y Lolita Gómez; Aurora Rodríguez; Amalia Méndez; Terina Busquet; Conchita Méndez; Nica Yáñez; Hermelina Alvarez; Lola Santa; Lidia Iglesias; Josefina Méndez; Olga López; Angela y Carmelina Candales.

Todas han puesto a prueba sus entusiasmos para que la fiesta resulte sorprendente, extraordinaria, plena de atractivos.

UN FESTIVAL DEL C. COSMOPOLITA

Se celebrará el 11 de agosto en La Cotorra. Baile el 27

Ayer se reunió en el Club Cosmopolita, la Comisión Organizadora del Festival de la Asunción que se celebrará en la Cotorra el día 11 de agosto próximo.

Presidió el señor José Sánchez.

La Comisión dió cuenta de su plan siendo aprobado. Se adornará artísticamente el salón donde se ofrecerá el Banquete en honor del Comité de Damas.

Se procedió a la organización del Comité de Damas quedando constituído en la siguiente forma: Presidentas de Honor: Sras. Avelina Fernández de Torres, María Bernal de Pérez, Benigna Vicente de Sánchez, Presidenta, Srta. Elisa Vázquez, Secretaría, Rosita Mayolas, Tesorera, Estela Lluch. Vocales: Nena Bescos, Fina Vega, Basilia Sánchez, Piedad Blanco, María Luisa Magriñá, Silvia Magriñá Carmela y Josefina Magriñá, Adelaida Vázquez, Eloina Novo, Arsina Freire, Rosalía y María Verdecia, Caridad Blanco, Milagros Vega, Rosita Pérez Victoria Gómez, Rosita Zaydín, Soledad Rodríguez, María T. Gatorno, Manuela López, Dolores Gómez Caridad Mirabal, Rosa Mirabal, Julia Miral.

El sábado 27, se celebrará un baile de Sala, en honor del Comité de Damas.

SATISFACCION DE LOS MONTAÑESES

Preparativos para la gran excursión que harán pronto

LA COMISION QUE FUE A MATANZAS REGRESO MUY SATISFECHA

La Delegación que allí mantiene el Centro Montañés esperaba con entusiasmo a la Comisión que el domingo último se trasladó a la ciudad del Yumurí para planear los atractivos que contendrá la excursión que celebrarán en Septiembre, mes de la Bien Aparecida, Patrona de la Montaña.

La noticia de dicha excursión se ha recibido con verdadero placer entre los asociados de la Colectividad quienes se apresuran a tomar datos de la misma. Los atractivos que tiene en cartera la Sección de Cultura para desarrollar en esta excursión son variados y de verdadera atracción para los excursionistas.

SECCION DE INTERESES MORALES

Esta Sección que preside el señor Jesús Fernández ha celebrado su sesión mensual concurriendo un gran número de vocales. Sus componentes que con verdadero acierto resuelven los problemas financieros de la Sociedad, han elevado importante informe a la Directiva sobre la administración de los presupuestos que ha merecido el parabién de la misma.

JIRAS

JULIO 28

AGRUPACION CASTROPOL. —Gran fiesta en la finca Las Piedras, almuerzo a las 12 m. Después, animada matinée.

FIESTA DE LOS DE JOVELLANOS

Se reunirán mañana jueves en el Maravillas, del Cerro

El jueves día 25, en el teatro Maravillas Cerro y Palatino, ofrecerá una velada la sociedad Jovellanos.

El Programa para esta función, que será en honor de las sociedades de aquella barriada, es interesante.

La parte cinematográfica se compondrá de una interesante cinta cómica y del estreno de una película "Honor y Patria".

En la parte teatral, el Cuadro Artístico de la Sociedad que dirige Emilio Graciani, pondrá en escena la comedia en dos actos y en prosa original de Eusebio Blasco y Miguel Ramos Carrión, que lleva por título "Levantar Muertos".

Movimiento de Enfermos en las Quintas de Salud Hasta las Cuatro de la Tarde de Ayer

LA PURISIMA CONCEPCION DE LA ASOCIACION DE DEPENDIENTES

Ingresaron: Miguel Oliva Espinosa; José Díaz Revuelta; Antonio Ordóñez y Goñi; Luis Sánchez Alvarez; José Ramón Sánchez Olivares; José Cruz García; Ramón Ramírez Tenoz; Clotilde Barrios Martí; José Peral Díaz; Isidoro García Alvarez; José Pimienta González; Manuel Lorenzo Paz; José Cipriani Bettra; Rodolfo Triana Alvarez.

Salieron de alta: Ismael Blanco; Gerardo Martínez Portela; Ramón Rodríguez Valdés; José Zenón Díaz; Víctor Otero Sánchez; Santiago Amor Casteló; Jesús Rivera Fernández; Bernardo Castillo Fernández; Leopoldo Osés Orteka; Francisco Armelo Sánchez; Vicente Castellanos Noda; Narciso Herrera López; Manuel Obeso Campos; Juan Arian Pérez; Rafael López Ortega; Manuel Antonio Pazos Fernández; Antonio García García; Agustín Crespo Madranes; Armando Rubín Rodríguez; Adolfo Hernández Pérez.

LA BENEFICA DEL MUY ILUSTRE CENTRO GALLEGO

Ingresaron; Ramón López Hurtado; Ricardo Casal Cruces; Francisco Meizoso López; Antonio Abella López; Agustín Barrios Martínez; José López Pérez; Antonio Marrero Rodríguez; José García Alvarez; Manuel Estévez Fernández; Pedro Antonio Tejedo Pérez; Benigno Reguera Iglesias; María Luz Alvarez Pérez; Miguel Simón Dopazo; Cesáreo Díéguez Sanseido.

Salieron de alta: Edelmiro Vázquez y Calviño; Ricardo Pérez Lorenzo; Clemente Gómez Villasuso; José Santodomingo Formoso; Domingo López Alvarez; Evaristo Ramos Coda; José Formoso Larifia; Ernesto Crespo González; Gabriel Méndez Hernández; Estévez Martínez; Constantino Nieto País; José Rubal Lorenzo; José María Peña Martínez; Jesús Rodríguez Villarnovo; Francisco Fernández Reguera; Ramón Vázquez Rocha; Juan Pérez Alonso; Gerardo Velarde López; Cándido González Paz; Armando Díaz López; Vicente Graña Sastre; Manuel Rodríguez Alonso.

Falleció: Pedro López Goñi.

SANTA TERESA DE JESÚS DEL CENTRO CASTELLANO

Ingresaron: Ireno Alonso y Gregorio Cano.

Salieron de alta: Margarita Botton; Margarita Matos; Cristina González; Gabriel Martínez.

COVADONGA, CENTRO ASTURIANO

Entradas: Santos Fernández Suárez; Manuel García García; Francisco Díaz Díaz; Bernardo Fernández Muñiz; José Toribio Díaz; Joaquín Vallina; Saturnino Rodríguez Alonso; Arturo Alvarez y Menéndez; Luis Rodríguez Cadavid; Gabriel Antonio Abrahan; Nilo Domínguez Ruiz; José Martínez Collera; Manuel T. Villanuesa; Manuel Amieva Sariego; C. Junco Pando; Manuel López Oliveros; Segundo S. Miguel Alvarez; José Aladro Cabrales; Isidro Iglesias Fernández; Adolfo Rodríguez Alvarez; Joaquín Israel Hernández; José Fernández; Ramón Pérez; Luis Alonso Fernández; Claudio Ovidio López; Benigno García Alonso; José Fernández Onis; Lorenzo Díaz Llamazares; Ceferino Carbajal González; Antonio Pico Valdés; Ambrosio García; Francisco Fernández Llano; Pedro Caliz Pomeraños; Cándido Sánchez Méndez; José Barbón Acebo; Leonardo González Bravo; Emilio Alvarez Fernández; Félix Rodríguez Fernández; José María Ovidez.

Salidas: Manuel Valdés Peñalver; Luis Menéndez Alvarez; Francisco Peñagaricano; José Alvarez Suárez; José Caldevila Lera; Fernando Figueroa López; Alberto E. Martínez; Dionisio Villazón Castiello; Francisco Espino Castillo; José Alvarez Alvarez; Vicente Alvarez y González; Francisco Montes E.; Antonio Pérez Galán; Pedro Pita Padrón; Eliseo Díaz Díaz; José Pérez Fernández; Benigno Fernández Feedo; Braulio Martínez Alvarez; Hilario Victoreiro Fernández; Salustiano Secades Arango; José Fernández González; Adolfo B. Canellada; Teodoro Ferreira Alvarez; Juan Hevia Azores; Mario Goicochea; Bonifacio Martínes González; José Pérez González; Samás Pereira Guerra; Mario Ruisánchez González.

NUESTRA SEÑORA DE LA CANDELARIA DE LA ASOCIACION CANARIA

Ingresaron: Manuel Camacho; Victor de Armas Ferrand; Juan Rodríguez López; Leoncio González Hoyos; Eusebio Ramos Díaz; Eugenio Verdes Nell; Casimiro Fernández Fernández; Paulo M. de Oca.

Salieron de alta: Ramón López Hernández; Cándido Rodríguez Tamayo; Cipriano Lorenzo Sánchez; José Enrique Pérez; Jesús Cendón Cendón; Emilio Alfonso Moreno; Benito León Cruz; José López; Domingo Pérez Betancourt; Angel Ortas Castiñeiras.

LA BALEAR DEL CENTRO BALEAR

Ingresaron: José Ramón Valer; Lorenzo Iglesias Corredoira; Josefa Valdés Méndez; Dolores Blanco; Consuelo Tallo de Villarmesa; Miguel Alvarez Cardona; Francisco Suárez Vera.

Salieron de alta: Benito Cano Feijo; Elisa Mitrani; Dolores Cao López; Socorro Fernández Rodríguez; Carmen Rodríguez; Saturnino Concesa Alonso y Amelia Fernández.

CONCEPCION ARENAL DE HIJAS DE GALICIA

Ingresaron: Pura Novoa Torres; Felicidad Taboada; Dolores Cendán Ferreira; Emilio González García; Dolores Gutiérrez; Amparo Rey; Dolores Vara; Emilia Vázquez Vázquez; María Zaragoza; Hermenegildo López; María Leira González; Ramón López Pin; Olvido Valle Fernández; María Cueso Otero.

Salieron de alta: Consuelo Rodríguez; Carmen García Pérez; Carolina Rodríguez; Rosalía Piñeiro; Caridad Quintana; María Rodríguez; Dolores Blanco; Matilde Alvarez; María Ramona Vázquez; Carmen Forjo Diéguez; Camila F. Fernández; Natividad Prada; Pura Vázquez Arcan; Cándida Rodríguez Ovos.

Bailes

JULIO 28

JUVENTUD LATINA. — Gran fiesta bailable en los jardines de Lisa Club, en homenaje a Miss Cuba.

SAN MIGUEL Y REINANTE. — Gran fiesta bailable en los jardines de la Polar, en honor de Santiago Apóstol, patrón de Reinante.

GRAN FOMENT CATALA; Matinée a las dos p. m. con una afamada orquesta.

AGOSTO 4

CARBALLINO Y SU PARTIDO; Gran Fiesta en los jardines de La Polar, con orquestas y sones y partidos de foot ball.

AGOSTO 11

CIRCULO OVETENSE; Gran fiesta bailable en el salón de los Escudos en La Tropical.

AGOSTO 17

JUVENTUD DE VILLARES; Matinée bailable en el salón Trimalta de los jardines de La Polar.

Anúnciese en el Diario de la Marina

MISCELANEA

SILOGISMO?...

El caso tan comentado por algunos compañeros, de que la Secretaría de Hacienda suponga que cada emigrante de los que retornan a la Madre Patria, lleven además de los cigarros Especiales de La Gloria para fumar durante la travesía, cuatrocientos cincuenta pesos en metálico, me hace suponer que han tirado la cosa a silogismo.

Verán ustedes. En cierta ocasión retornó un estudiante al lado de sus padres para pasar las largas vacaciones y olvidar lo que había aprendido en las clases, y al hablar de silogismo le preguntó el autor de sus días lo que significaba. Le diré, dijo el mozo arreglándose la corbata Rusquellana, para dar más solemnidad a la respuesta.

—Usted, padre, observará que sobre la mesa hay dos tazas humeantes de delicioso chocolate La Gloria, ¿no es eso?

—Sí.

—Bien; pues donde hoy dos, hay una, ¿verdad?

—Naturalmente.

—Pues dos, y una tres: he ahí una prueba de silogismo.

El padre calló y cuando él y su compañera terminaron el desayuno, preguntó el hijo por su ración, a lo que el padre le contestó diciéndole podía comerse la taza correspondiente al silogismo.

Yo veo mucha semejanza con lo relatado en la medida adoptada por la Secretaría de Hacienda, al suponer que los emigrantes llevan cuatrocientos cincuenta pesos per cápita, con lo cual no carecerán de coñá Especial Pemartín durante la travesia.

Es lo que habrán dicho los altos jefes. Suponiendo que cada emigrante lleve cinco pesos, donde hay cinco hay cuatro. Bien, pues cinco y cuatro nueve; pero como donde hay nueve existen ocho, tendremos que ocho y nueve son diez y siete, y así se puede llegar hasta suponerles poseedores de una gran fortuna, silogísticamente hablando.

¡Es la única razón que veo en este asunto!...

. . . . . .

Sus digestiones no serán tan pesadas como un discurso político, si toma tras las comidas la Pepsina y Ruibarbo del Dr. Bosque.

Leo:

"Un auto mató a un perro".

Según el periodismo americano esa no es una noticia; para ser tal tendría que el perro morder al auto, porque llamaría tanto la atención cual los daiquiríes sabrosísimos que sirven en La Florida de Obispo y Monserrate.

Sus flores, semillas, plantas, aperos de jardinería, etc., etc., debe ir a buscarlos a casa de los señores Langwith y Co., de Obispo 66.

El querido "Billiken", dice que con tal que suba el azúcar pueden matarse unos a otros cuantos rusos y chinos hay en el mundo.

Pero a su vez, el redactor de "Perfil del Día", cree que esperar la felicidad y el bienestar de la desgracia de los demás, será aparentemente muy práctico y humano, pero no es recomendable.

Esto prueba que las opiniones son tan distintas como las corbatas que vende La Rusquella, en Obispo 102, muy rebajadas de precio.

Hablando del conflicto ruso-chino, dice el señor Brisbane, entre otras cosas:

"Estos nómadas asesinos fueron los tártaros y no los pacíficos chinos; pero para el pueblo ruso los ASIATICOS SON LOS ASIATICOS, y odian a todos".

Perdón. También para el pueblo asturiano los asiáticos son los asiáticos.

Y para toda persona que le guste comer sabroso y gastar poco, La Diana popularísima es la casa donde mejor y más reajustado se come.

Sepa usted...

Que ningún zapatero ha hecho unas botas a un pie de imprenta.

El hombre más tacaño da con facilidad los buenos días.

Las coronas de biscuit que fabrican los señores Novoa y Co. en Sol 70, son honra y prez de la industria nacional.

Paremiología moderna.

Más consiguen faldas que plumas y espadas.

Casa ordenada casa salvada.

La mujer y la sangría a veces matan y a veces dan vida.

No es buena mujer la que no se agacha a coger un alfiler.

Antes que casar ten casa en que morar y viña que labrar.

El mayor mal de los males, es carecer un hogar de metales.

Para las damas que necesiten trajes elegantes y quieran gastar poco les brindan Los Precios Fijos grandes oportunidades.

EPIGRAMA

A un cura doña Narcisa
habíole de esta manera:
—Que diga usted una misa
es mi voluntad "sincera".
Y el cura le respondió
con amostazada bilis:
—Así no las digo yo,
que en la cera está el busilis.

El verdadero busilis está en merendar riquísimos sandwichs tostados hechos con jamón especial y queso inmejorable. La Bilbaína de Neptuno 3 tiene esa especialidad y cobra solamente diez centavos por cada sanwich.

Biografías sintéticas.

Antonio Alcalá Galiano.

El 22 de Juli ode 1789, nació en Cádiz el notable orador Antonio Alcalá Galiano. En su ciudad natal estudió humanidades y cultivó la poesía, al propio tiempo que se preparaba para la carrera diplomática. Al sobrevenir la invasión francesa abrazó la causa nacional y se retiró a Cádiz. En 1812 se le concedió un empleo en la Secretaría de Estado, y un año después pasó a la Legación de Suecia. En 1814 volvió a Cádiz, renunciando a la carrera ante los abusos del despotismo reinante. En 1820 contribuyó al levantamiento de las Cabezas de San Juan. Cádiz le eligió diputado en 1822, y en 1823 presidió la memorable sesión en que Fernando VII fué suspendido de la autoridad real. Cuando los franceses entraron en Cádiz, emigró a Londres, donde desempeñó dos años la cátedra de Literatura española en aquella Universidad, debido al dominio que tenía del idioma inglés. En la amnistía de 1832 fué excluído, así como los demás diputados que votaron la destitución del Rey. Hasta 1834 no pudo regresar a Madrid, y en 1836 fué Ministro de Marina en el Gabinete Isturiz. Después de una breve estancia en París volvió a la Cámara como diputado por Cádiz. Al morir ocupaba la cartera de Fomento en el Ministerio que presidía Narváez.

Cuando tenga usted un baile o fiesta en su casa, lo que más agradecerán sus invitados son los exquisitos helados de la Houthern Dairies de Cuba.

Decálogo optimista.

1. Sólo es rico el que se considera dichoso.
2. Huye del pesimista como de la peste.
3. Ante el esfuerzo persistente y noble, nada puede adversidad.
4. Sin tranquilidad interior no hay verdader aalegría.
5. El que no tiene seguridad y confianza en sí mismo es hombre perdido.
6. Haciendo todo lo que se puede, se hace todo lo que se debe.
7. Trabajar concienzudamente, estudiar con fruto, aprovechar el tiempo, perfeccionarse en todos los órdenes, es el mejor remedio contra el pesimismo.
8. El verdadero optimista se abre siempre camino entre los indecisos y concluye por imponer su voluntad a los mismos adversarios.
9. Querer es poder.
10. Ver bien es lo que más debe desear el hombre, por eso es muy recomendable "El Telescopio" de San Rafael 24.

De utilidad.

Contra las rugosidades de la piel se recomienda lavarse por la mañana y por la noche con agua de Vichy tibia con un algodoncito y dejar secar.

Para limpiar los objetos de vidrio es muy práctico bañarlos con amoniaco y frotarlos luego con un trozo de papel de periódico.

Contra los trajes de géneros inferiores y mal cortados está La Nueva Retreta de Monte 15 que da satisfacción al más exigente y cobra precios razonables.

Usted debe saber que...

Casi todos los osos tienen pelada la planta del pie, menos el polar, que tiene abundante pelo en ellos. Si no poseyera esta superficie peluda no podría caminar por el hielo sin resbalar.

Una gran mayoría de peces tiene forma de cuña, lo que les permite moverse con mayor rapidez.

Los cigarrillos "Delicias de la Gloria" causan delicia a los buenos fumadores. Jamás ningún nombre ha estado tan justificado. Pruébelos.

MARMOLES. LOS MEJORES. "CASA MANFREDI".

La nota final.

Diálogo entre ama y criada:

—No puedo retrasar mi partida.

—¿No puede quedarse unos días más?

—Imposible, señora.

—Supongo que si me muriera, se quedaría usted para asistir a mi entierro.

—¡Ya lo creo! ¡Con mucho gusto, señora!

Saldrá usted satisfecho si visita los grandes almacenes de ropa hecha para caballero, Le París, de Zulueta y Neptuno, manzana de Gómez y "Cincinnati" de Egido 23.

El colmo de un tren:
Caminar por una vía de agua.

Luis M. SOMINES.

Muy Ilustre Centro Gallego

SECCION DE BELLAS ARTES

SECRETARIA

Hallándose vacantes las plazas de Profesores de las clases de Solfeo y Piano, dotadas con $55.00 mensuales cada una y la obligación de dar dos horas de clase diarias, o sea de 8 a 10 p. m. excepto los sábados, esta Sección, de acuerdo con el artículo 17 del Reglamento de la misma y debidamente autorizada por la Comisión Ejecutiva, saca a oposición dichas plazas, con arreglo a las condiciones fijadas en el expediente que obra en esta Secretaría a disposición de los aspirantes.

Las solicitudes, título y demás documentos se presentarán en esta Secretaría en el término de OCHO días hábiles, que empezarán a contarse desde el día de la fecha hasta las cinco de la tarde del en que vence dicho plazo.

Habana, 24 de Julio de 1929.

Vto. Bno.
El Presidente:
ALFREDO DOPICO

LEOPOLDO GONZALEZ,
Secretario.

Centro Asturiano de la Habana

JUNTA GENERAL ORDINARIA ADMINISTRATIVA

De orden del señor Presidente de este Centro Asturiano se anuncia, para conocimiento de los señores socios, que el domingo próximo DIA VEINTIOCHO DE ESTE MES DE JULIO, en los salones del edificio social, se celebrará la Junta General ordinaria administrativa correspondiente al segundo trimestre del corriente año de mil novecientos veintinueve.

La junta dará comienzo a las dos de la tarde, y para poder penetrar en el local en que se celebre, es requisito indispensable la presentación del recibo que acredite estar al corriente en el pago de la cuota social y el carnet de identificación.

Si la junta no terminase en esta sesión continuará EL JUEVES, DIA PRIMERO DE AGOSTO PROXIMO Y A PARTIR DE ESTE DIA LOS LUNES Y JUEVES DE CADA SEMANA HASTA SU TERMINACION. Las sesiones se efectuarán en el mismo local y darán comienzo a las ocho y media de la noche.

Habana, 23 de Julio de 1929.

MANUEL CALVO, Secretario p. s. r.

M.E.C.D. 2016

EL ALMENDARES
-48 AÑOS SIRVIENDO
A NUESTROS CLIENTES
A SATISFACCION.
véanos, para ver mejor -
OBISPO 54

LA CIUDAD DE LA ESPERANZA TENDRA CAPACIDAD PARA UNOS MIL ENFERMOS

En noviembre próximo serán inauguradas 10 nuevas casetas para seis enfermos cada una. El Hospital y Clínica. Detalles

En el mes de noviembre próximo las Damas Isabelinas tienen el propósito de inaugurar en La Ciudad de la Esperanza, diez casetas para seis enfermos cada una; y dos pabellones, uno de ellos destinado a comedor.

Las casetas son las siguientes: cuatro del Gobierno Provincial; una del señor Pepín Rodríguez, de la Casa de Tabacos "Romeo y Julieta"; una del señor Presidente de la República; una de la señora María Luisa Gómez Mena; una de las Damas Católicas que preside la señora Párraga; otra de la señorita Rosa Pelleya y las otras dos de las Cervecerías La Tropical y La Polar.

El Gobierno Provincial tiene el propósito de construir ocho casetas, a la entrada del Sanatorio y seis en los terrenos recientemente expropiados cerca de La Esperanza.

El primer piso de la estructura del Hospital y Clínica para tuberculosos avanzados ha sido ya terminada, iniciándose ayer, precisamente, la construcción del segundo piso. El Ingeniero Luis Echevarría, que dirige las obras, espera que dentro de 41 días estará terminada la estructura de los cinco pisos.

Se está reconstruyendo completamente el edificio de la Administración de La Ciudad de la Esperanza, que amenazaba ruina. En ese local se instalará un consultorio y una sala de espera.

Ayer el bactereologo del Departamento de Obras Públicas, doctor Francisco Zanetti, inventor de un aparato para purificar las aguas; instaló uno en el de las aguas de que se surte el Sanatorio, procedentes del acueducto del Calabazar.

Los esposos Oyarum-Larrea, el primero Director del Sanatorio, nos informaron ayer que están haciendo los estudios complementarios para el establecimiento del Dispensario Dietetico, que es de gran importancia en los hospitales y clínicas. "Recientes investigaciones sobre el metabolismo basal han señalado al médico la importancia de alimentar científicamente al enfermo, proporcionándole todos los elementos de que se halla necesitado su organismo, y de que esos alimentos no solo contengan las substancias necesarias para la reconstrucción orgánica, si, nó los que han dado en denominarse vitaminas, cuya constitución interna aun se desconoce, pero que son necesarias, pues su ausencia determina trastornos de ese propio metabolismo o estabilidad vital.

El señor Castro, Administrador del Sanatorio, nos informó que durante el año fiscal anterior habían sido cubiertas todas las necesid des, registrándose un superavit de treinta y seis pesos, cosa que no acontecía desde hacía más de 20 años, pues el del año 1924, anterior a la Dirección del doctor Oyarzum hubo un déficit de $17.000.00.

Para principios del año entrante La Ciudad de la Esperanza tendrá una capacidad para más de un mil enfermos tuberculosos.

HABANERAS

SANTA CRISTINA

DIAS

La festividad de la fecha.

San Cristina.

Está de días una dama de nuestra sociedad, elegante y distinguida, que es Cristina Motoro de Bustamante.

Se halla ausente.

De viaje por Europa.

Disfrutando se encuentra de agradable temporada en una playa cerca de La Haya.

Allí, en unión de su hijo Tony, está acompañada de su ilustre padre político, el doctor Antonio S. de Bustamante.

Saludaré en sus días a una dama del más alto rango social, Cristina Kindelán de Mendoza, fina y delicada belleza, de rasgos aristocráticos.

Siguen las felicitaciones.

Para las Cristinas.

María Cristina Plasencia, distinguda esposa del compañero de redacción muy querido Luis Rodríguez Lamult, tan celebrado en sus gestiones como Inspector de Espectáculos.

Cristina Gelats de Méndez.

Cristina Ledón de Solana.

María Cristina Menéndez del Moral, Cristina Martínez Ortiz viuda de Franca y María Cristina Fernández de la Sierra.

Cristina Allones, la viuda del notable pintor Aurelio Melero, para quien serán horas tristes las de este día.

Cristina Gobel, la respetable viuda de López, hasta la cual llegarán estas líneas con mis votos por su felicidad.

Cristina Ramírez, joven e interesante esposa del pundonoroso coronel Iglesias, quien desempeña un puesto de confianza en la Secretaría de Obras Públicas.

Cristina Saladrigas de Campos, su graciosa sobrina, Mimía Montalvo de Casas y María Cristina López Gobel de García.

Cristina Céspedes, bella esposa del simpático y muy amable capitán Fernando Rodríguez Sigler, ayudante del Jefe del Sexto Distrito Militar y director del Club de Columbia.

Maucha Marqués, la gentil señora de Ferreira, antiguo compañero del periodismo y ex-jefe de la Secreta, nombrado Director General de Educación Física de la República.

Y, finalmente, entre las señoras, mi buena y muy querida amiga Cristina Pujals de Alvarez.

Señoritas.

La linda Cristina Mestre.

Chicha Hernández, señorita muy graciosa, de la que tengo encargo de decir a sus amigas que no recibe.

Cristina Hernández Miró.

Airosa e interesante.

María Cristina Sevilla, Cristina Lirio, Cristina de la Cruz, Cristina Guerra Escasena, María Cristina del Moral y Menéndez, Cristina Cowan, Cristina Ibáñez, Cristina Fernández Pereira y María Cristina Valdepares.

Cristina Chapado, la gentil Nené que recibirá en la residencia de sus padres en el Hospital de Las Animas.

Recibo de la tarde.

Sin fiesta.

Una amiguita, muy estudiosa y muy inteligente, Cristina Alvarez Pujals.

Y la más pequeña de las Cristinas, una criatura monísima, la hijita adorada de los felices esposos Pepe Morán y Berta Plá.

Un día feliz.

¡Séalo para todas!

CRISTINA J. DE ARMAND

Un saludo más.

Por separado.

Llévenlo estas líneas, con la expresión de mis simpatías más afectuosas, hasta una gentil y elegante amiga, Cristina Jiménez, la señora del muy querido amigo Camilo Armand.

Está de días.

Y se los deseo muy felices.

Llegarán hasta ella numerosos mensajes de felicitación en su casa de la calle de San Julio, frente a la Avenida General Lee, en aquellós dominios del gran jardín **El Clavel** de Marianao.

No recibe.

Lo que traslado a sus amigas.

CRISTINA SALADRIGAS

¿Cómo olvidarla?

Imposible.

Una Cristina más, linda hija del querido doctor Augusto Saladrigas, recto Juez de Instrucción de la Cuarta Sección y su distinguida esposa, Rita Faz.

Tendrá una fiesta, para el grupo de sus amiguitas, en la casa del Vedado que es residencia de sus padres, en 19 esquina a 14.

Fiesta de la tarde.

Con una piñata.

Continúa en la PAGINA SIETE

Santiago y Santa Ana
El mejor regalo
FLORES
IDEAL
FLORES
Jorge J. Martínez
Propietario
Bajos del Palacio del Centro Asturiano por San José
Telèfono M-1621

Antes y después de tomar las saludables
PILDORAS ORIENTALES
Aún la mujer flaca engruesa y promueve el bello desarrollo de su busto si toma las PILDORAS ORIENTALES. Hermosean y embellecen, hacen atractivos a las damas.
PIDALAS EN BOTICAS. Folleto descriptivo. Dep. P. Orientales. Apartado 1244.

NEVERAS
TRADE MARK
OSOBLANCO
EN MUEBLERIAS Y FERRETERIAS

EL PREFERIDO DE LAS FAMILIAS CUBANAS
HOTEL
PARIS FRANKLIN & DU BRÉSIL
19, RUE BUFFAULT

EL ASALTO A UNA JOVEN, CAUSA PANICO A LOS VECINOS DEL VEDADO

El desahucio de todos los vecinos de una casa de tres pisos en la calle Amargura, causó gran movimiento en aquel lugar

El Juez Municipal del Oeste solicitó de la Jefatura de Policía, se estableciera vigilancia en la casa Amargura núm. 94, donde comenzó a realizar el desahucio de unas 48 habitaciones que existen en la misma y que según la policía, en su mayoría son gente maleante.

El desahucio continuará en la mañana de hoy y temeroso el Juzgado de que los inquilinos puedan alterar el orden, recomendó se estableciera dicha vigilancia.

La citada casa según se hace nicación dirigida a la Jefatura de constar por el Juzgado en su comu. Policía, hace más de dos años que se encontraba abandonada.

Cuando una habitación se desalquilaba, llegaba a la misma cualquier individuo y colocando los muebles en la misma la ocupaba, sin dirigirse a persona alguna, pues carecía de encargado, sin que abonara ninguno de sus vecinos cuota o alquiler.

Con tal motivo la policía bautizó la mencionada casa con el nombre de "Llega y Pon".

VIGILANTE ARROLLADO

El vigilante núm. 32, Francisco Braga, de la Sección del Tránsito, estando de servicio en la esquina de Agramonte y M. Gómez, fué arrollado por el automóvil número 32960, cuyo chofer se dió a la fuga, ocasionándole lesiones de carácter leve.

ADMINISTRADOR ACUSADO

Mariano Leiva Altable, doctor en Medicina y vecino de Neptuno número de la farmacia situada en Muralla sión de enocntrarse recluído en la mero 233, denunció anoche en la Sección de Expertos, que en ocaclínica del doctor Chomat, solicitó núm. 95, medicinas por valor de 48 pesos, treinta y tres centavos, de las que se apropió un tal Cornejo, administrador de la mencionada clínica.

COMERCIANTES ESTAFADOS

El experto Federico Méndez, procedió anoche al arresto de Pedro Escolantz, vecino de Bernaza número 50 y de Alberto Ladican, con domicilio en Monte núm. 31 por acusarlos Gerardo Corral Díaz y Modesto Cao Sánchez, gerentes de las casas de muebles situadas en Neptuno núm. 207 y Angeles 38, respectivamente, de haberles estafado en combinación la cantidad de mil cuatrocientos pesos, valor de muebles que les entregaron en alquiler y de los cuales dispusieron en su provecho.

VIGILANTE ACUSADO

Los señores Guillermo del Cristo y Luis Turró, inspectores de los Ferrocarriles Unidos, presentaron anoche ante el oficial de guardia en la Sección de Expertos señor Ledo, a Justo Reyes Herrería, vigilante 163, de la mencionada empresa, vecino de Martí núm. 163, en Regla.

Hicieron constar los mencionados inspectores, que según les había comunicado Manuel Blanco, jefe de la casa de máquinas situada en la Ciénaga, en días pasados, Justo San Pedro Chao, empleado en la misma, sorprendió al vigilante Reyes cuando sustraía un regulador doble de bomba de aire, valorado en 16 pesos, que le fué ocupado.

El acusado en sus descargos hizo constar, que desde hace algún tiempo se encuentra disgustado con Blanco, con motivo de no haberle permitido a su hermano que sacara un bulto por la puerta donde él se encontraba prestando sus servicios.

Por no haberse podido comprobar la acusación, el vigilante quedó en libertad, con la obligación de comparecer oportunamente ante la autoridad judicial correspondiente a quien se le dió cuenta con todo lo actuado.

El señor Francisco Martín García, vecino de la calle D entre 15 y 17, dió cuenta a la Policía, que su esposa la señora Pura Reyes, en ocasión de transitar a las doce del día de ayer por la esquina de 13 y D, en dirección a su domicilio, fué asaltada por un individuo de raza negra, el que armado de un puñal la intimidó, logrando despojarla de una bolsa en la que guardaba algún dinero, papeles y chismes de tocador, estimándose perjudicado en la cantidad de diez pesos.

Agregó el denunciante, que según le explicó su esposa, el delincuente es de regular estatura, vestía camisa blanca, tocaba su cabeza con un sombrero de pajita y calzaba unas alpargatas.

Al apoderarse de la cartera, guardando el arma el desconocido se dió a la fuga tranquilamente por la calle 13, sin que acudiera en su auxilio policía alguno.

Al propagarse este hecho escandaloso, cundió el pánico entre los pacíficos vecinos de la distinguidá barriada, donde se han registrado otros hechos de la misma naturaleza en poco tiempo, siendo su temor justificado con tal motivo.

¿Va su hija a la escuela con regularidad?
Muchas muchachas faltan a la escuela algunos días de cada mes por enfermedad, lo que, en la mayoría de los casos, es innecesario porque tanto las jóvenos como las mujeres de edad, pueden fortalecerse con el Compuesto Vegetal de Lydia E. Pinkham.
Exija este empaque.
Los muchachas que sufren de agotamiento, insomnio, nerviosidad y falta de apetito, recobrarán nueva fuerza y vigor con el
Compuesto Vegetal de Lydia E. Pinkham
Su hija merece lo mejor en la vida.
De venta en todas las farmacias.

Pulcritud e Higiene Femenina

PARA el bochornoso malestar que causan ciertos desarreglos, Zonite ofrece una solución altamente eficaz y satisfactoria, por ser el desinfectante ideal para irrigaciones o lavados. Es de más seguro efecto que los antisépticos venenosos y no daña las más delicadas membranas. Sana y deodoriza.
Zonite
A los Médicos
Zonite es el nombre de la solución Carrel-Dakin (NaOCl) estabilizada por electrolisis.

RUBIAS...

¿Quieren tener un cabello lustroso y dorado?
USEN ESTE NUEVO SHAMPOO
Los "shampoos" hasta ahora conocidos adolecen del defecto de oscurecer el cabello rubio, el cual es el más delicado de todos los cabellos, quitándoles los aceites necesarios. Sucede con frecuencia, que las personas de cabello rubio creen que su cabello cambia de color por la edad, cuando es debido solamente a los shampoos corrientes que usan.
No importa lo descolorido y opaco que su cabello esté, ni que haya perdido su color dorado, este maravilloso shampoo le devolverá rápidamente su color primitivo. Desde el primer shampoo notará usted los resultados. Su cabello lucirá más brillante, más sedoso y lustroso, dándole más atrictivo y adquiriendo un bello color dorado.
¡Rubias! ¿Por qué usan los shampoos corrientes para su cabello el cual es más delicado y frágil que el cabello oscuro?
El cabello rubio se descolora fácilmente, a menos que no se tenga especial cuidado con él— las rubias deben usar BLONDEX, que es un shampoo especial para su cabello, y verán cuan brillante y lustroso se pone, volviendo a adquirir su color dorado natural.
Este shampoo es absolutamente inofensivo, no contiene materias nocivas ni tinturas. Las madres usan este excelente shampoo para el cabello de sus niños. Un frasco grande le durará para muchas veces.

BLONDEX
El Encanto, San Rafael y Galiano; La Casa Grande, Galiano y San Rafael; Fin de Siglo, San Rafael y Aguila; Los Precios Fijos, Reina y Aguila; La Isla de Cuba, Monte 55 y 57; La Francia, Obispo y Aguacate; Casa Obispo 103; Casa Wilson, Obispo 52; Bazar Inglés, Galiano 72; Las Novedades, Belascoaín 30; Bohemia, Neptuno 64 y 67. En el Interior: Sucursal de El Encanto, y Droguería Alvarez Fuentes, Camagüey; El Fuego, Pinar del Río. Y en todas las Agencias de la acreditada tienda "La Isla de Cuba". Droguerías: Sarrá, Johnson, Taquechel, La Americana, San Ramón (Víbora) y en todas las farmacias. Para pedidos: Droguería San Ramón, 10 de Octubre 614, Teléfonos: I-7586 e I-7242.

Casa Trias
FLORES FINAS
DIGASELO CON FLORES
CALLE 12 entre 23 y 25
Telfns. F-4338 F-2514 F-2824

Para Excursiones "Domingueras"
PARA VIAJES AL CAMPO, ETC., ETC., EN EL
Café "Europa" hallará siempre, disponible, en su envase una formidable MERIENDA cuyo costo es de UN SOLO PESO.
PI Y MARGALL esq. a AGUIAR. TELEFONO: M-4324

LA CONFERENCIA DEL ING. PLANAS

Fué pronunciada anoche en la Sociedad Cubana de Ingenieros

En el salón de actos de la Sociedad Cubana de Ingenieros dió ayer la primera conferencia de una serie preparada, el ingeniero Juan Manuel Planas, Presidente de la Sociedad Geográfica de Cuba.

El ingeniero Planas inició su peroración refiriéndose a su propósito de establecer en Cuba una cátedra de divulgación científica, por mediación de la cual se dieran a conocer las grandes industrias del mundo, los inventos más notables, las experiencias más útiles, los estudios más avanzados, en fin cuanto hace la ciencia humana y que permanece oculto para nuestro pueblo. Estas conferencias pensaba el señor Planas darlas en la Universidad, como extensión de otra cátedra, pero "los Dioses del Olimpo—como él dice—le cerraron la puerta".

Por ello sentó cátedra desde la tribuna de la Sociedad de Ingenieros.

EL TELEFONO

Un somero bosquejo de la evolución del teléfono, desde los primeros intentos de M. Bell, hasta las grandes centrales automáticas de hoy, fué dado a conocer al nutrido y selecto auditorio por el ingeniero Planas. Citó cifras y datos de importancia y tradujo y explicó luego una cinta cinematográfica, que se proyectó, sobre la construcción de teléfonos en la Bell Telephone Co., de Bélgica.

AIRE LIQUIDO

La segunda parte de su conferencia versó "El aire líquido".

Relató las experiencias que se han hecho con el sutilísimo elemento, emocionó los trabajos del célebre físico francés que hoy labora árduamente en Matanzas para dar, tal vez, a Cuba una estupenda base de popularidad, con el aprovechamiento de la direcencia de temperatura oceánica en la producción de electricidad, y terminó explicando los experimentos que eran presentados en la pantalla.

GENTIL OBSEQUIO

Cuando el distinguido público se disponía a retirarse, satisfechísimo de la deliciosa enseñanza adquirida, fué invitado a pasar a la terraza, donde fué obsequiado con exquisitos helados.

VARIOS PREMIOS A LOS MAESTROS

Fueron otorgados a los que se distinguieron en la enseñanza

El Superintendente Provincial de Oriente ha enviado al Secretario de Instrucción Pública un informe sobre la adjudicación de los premios "Baire", "Yara", "Desiderio Fajardo", "Alvaro Reinoso", correspondientes al curso escolar de 1928-29 e instituídos por el Consejo Provincial de Oriente.

El premio "Baire", consistente en 200 pesos para el maestro público que mayor número de alumnos analfabetos enseñara durante el curso, correspondió a la maestra señora Leonor Pompa García, del Distrito de Bayamo. El premio "Yara", consistente en 150 pesos y donado al maestro público rural-urbano que alcanzara la mejor promoción de alumnos, correspondió a la señora Manuela Carbonell del Distrito de Santiago de Cuba.

El premio "Desiderio Fajardo" de ciento cincuenta pesos, concedido por partes iguales al alumno de cuarto grado, al de quinto y al de sexto que redactaron en la provincia las mejores composiciones sobre temas de Historia de Cuba, mediante oposiciones celebradas simultáneamente en las cabeceras de distrito, correspondieron a los alumnos Osvaldo Janjaques, de Santiago de Cuba, María Julia Cabrera, de Baracoa y Modesta Graña, de Gibara.

El premio "Alvaro Reinoso", consistente en un diploma por el mejor huerto escolar de la Provincia, correspondió a la Directora de la Escuela 16, aula única, mixta, del Distrito de Victoria de las Tunas, señora Rafaela Ferrer de Boudet.

NOMBRAMIENTO DE CATEDRA AUXILIAR

El señor Secretario de Instrucción Pública ha dictado un Decreto por el cual se nombra a la señorita Fine Vilá, Profesora Auxiliar de la Escuela del Hogar con el haber de mil quinientos pesos anuales.

EL DIRECTOR DEL INSTITUTO DE MATANZAS

Le ha sido concedida al doctor Arturo Echemendía, Director del Instituto de Segunda Enseñanza de Matanzas, licencia solicitada y que durará durante todo el mes de Agosto.

LIBRO DE ORO
30 Años de Bodas del Gran Mundo
1898 a 1929.
Pronto se editará este lujoso libro con 600 páginas y más de tres mil bodas, numerosas fotografías de novias y detalles completos de todas las ceremonias nupciales.
$1-50 en rústica y $3.00 lujosamente empastado. Reserve el suyo.
EDITORES: CARLOS RIVERO Y OTILIO PEREZ
Apartado 1010. Teléfono A-5519 De 1 a 6 p. m.

Más de
300,000 CONSUMIDORES
y ninguno ha gastado un centavo en servicio o reparaciones
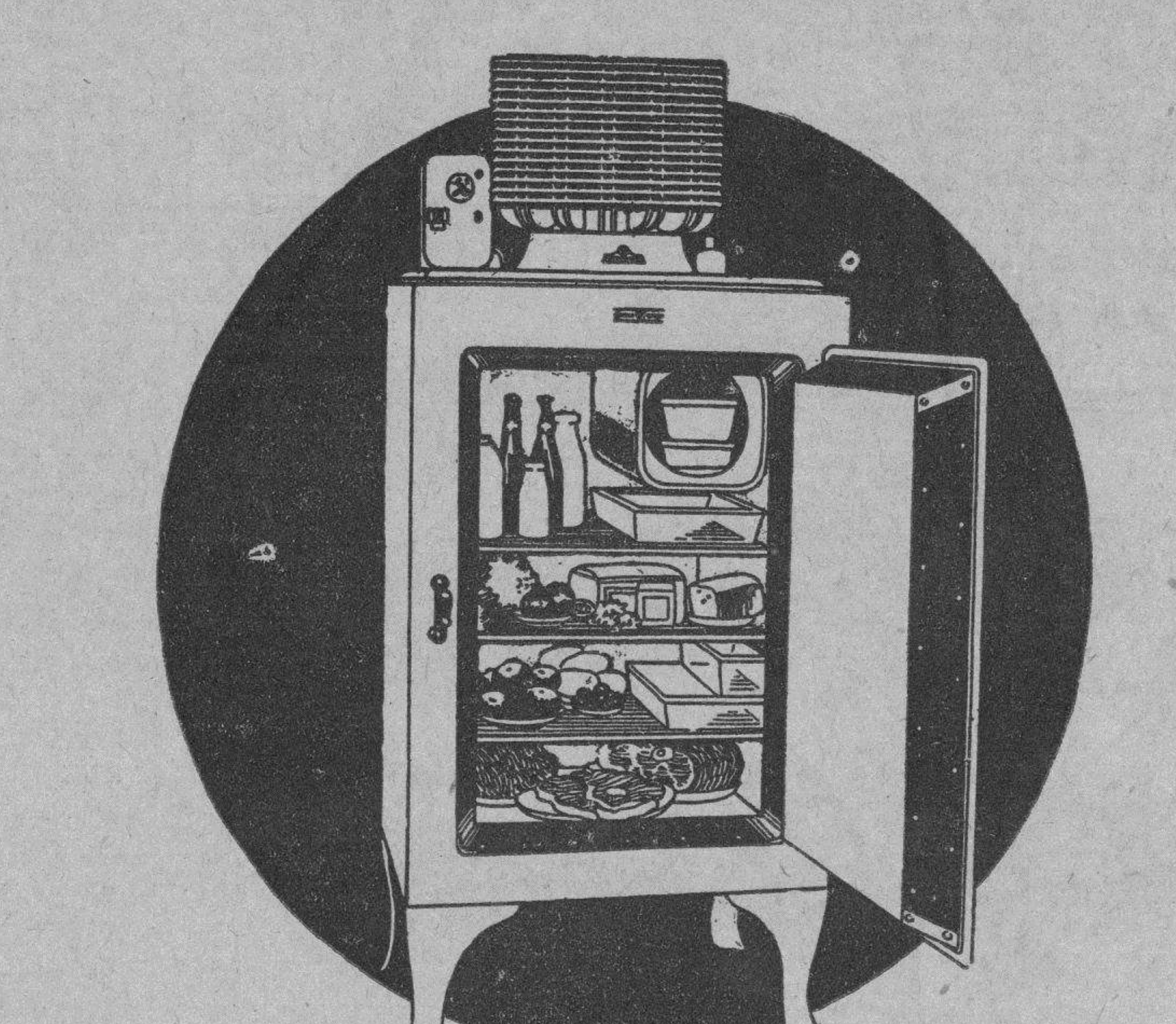
En Junio de 1927 fué anunciado, por vez primera, el Refrigerador General Electric. ¡Qué sensación produjo! Por todas partes oyó decirse que la General Electric había revolucionado el arte de la refrigeración... y decían verdad.
Este nuevo refrigerador es el último de los 19 modelos que los ingenieros de la General Electric habían construído, probado y perfeccionado en busca incesante de un refrigerador completamente eficiente y práctico que fuera acreedor al nombre que iba a ostentar.
15 años de lucha, de investigación y de desarrollo han producido un refrigerador con el mecanismo sellado herméticamente y montado sobre la tapa, lo que establece una nueva norma de funcionamiento silencioso... no necesita engrasarse... tiene un regulador de temperatura sencillo de manejar... su funcionamiento no interfiere al Radio... no necesita instalación especial sino simplemente es conectado lo mismo que una plancha eléctrica... su gabinete es sumamente atractivo a la par que eficiente, permitiendo guardar, por su disposición, mayor cantidad de alimentos... el costo de su funcionamiento es sumamente pequeño ***y lleva además una garantía absoluta de servicio durante dos años.***
Hoy día más de 300,000 hogares gozan de las innovaciones exclusivas que solo el Refrigerador General Electric ofrece. ***Y ni uno de estos dueños jamás ha pagado un solo centavo por reparaciones o servicio de algún género...*** esa fué y es nuestra garantía.
El gabinete especial, y el mecanismo herméticamente sellado que de manera tan definitiva han establecido su absoluta superioridad, se combinan para hacer lo que no titubeamos en creer es el refrigerador más perfecto que jamás ha sido fabricado... el mayor valor que puede usted obtener hoy.
Tamaño de 3½ pies cúbicos hasta 60 pies cúbicos. Precios desde $280 hasta $1,430.
Estos pueden obtenerse en forma de pagos mensuales sumamente cómodos.
GENERAL ELECTRIC

M.E.C.D. 2016

INFORMACION RELIGIOSA NACIONAL Y EXTRANJERA

Sexto Martes a Santa Marta

Se celebró solemnemente en la Iglesia de N. Sra. del Carmen

Con gran solemnidad se celebró en la Iglesia Parroquial de Nuestra Señora del Carmen, el sexto de los Siete Martes a Santa Marta que tradicionalmente le celebra su Asociación.

Dieron comienzo los cultos a las nueve y media de la mañana con misa solemne de Ministros a toda orquesta y voces en la que ofició el P. Carmelo de la Santísima Trinidad, C. D.

La cátedra sagrada fué ocupada por el P. Agustín del Sagrado Corazón, quien con gran elocuencia pronunció un bello y emocionante sermón cantando las glorias de la Santa festejada.

El altar particular de la Santa presentaba un precioso adorno floral confeccionado bajo la dirección de la activa e incansable directora señora Victoria Pendás de Manrara.

Gladiolos, azucenas y nardos en artística combinación con luces y arecas, completaban el adorno, destacándose en el centro la venerada imagen de la Santa.

Todos los cultos de este día fueron presididos por la directiva y las señoras Ernestina Cabrera viuda de Fernández de Velasco y Ana Luz Cabrera de Baró, quienes costearon este martes y por cuyas intenciones se aplicó.

Terminada la misa se organizó la procesión por el interior del templo con la imagen de la Santa en bien adornadas andas y cargadas por dichas damas y familiares.

Al final el P. Julio del Niño Jesús, director de la Asociación, asistido de la directora, impuso medallas a las nuevas asociadas.

El próximo martes que es el último, se celebrará a intención de la señorita Mercedes Fernández Arias.

Réstanos tan solo felicitar a la directiva y de un modo especial al director P. Julio del Niño Jesús, a la presidenta señora Ernestina Marcoleta de Mestre y a la directora señora Victoria Pendás de Manrara, por la solemnidad con que celebró el sexto martes.

LA FIRMA DE UN TRATADO DE HISTORICA TRASCENDENCIA

El paso final para la restauración del Estado pontificio fué la firma del tratado que celebraron el Vaticano y el gobierno de Italia. Esta fotografa fué tomada en los momen tos históricos en que el cardenal Gasparri y Benito Mussolini firmaban los documentos relativos al pacto en presencia de encumbrados dignatarios religiosos y civiles.

ACIDURINA

ANTIRREUMATICO, ANALGESICO, ANTISEPTICO Y ELIMINADOR DEL ACIDO URICO.-

INDICADO EN EL TRATAMIENTO DE LOS REUMATISMOS ARTICULAR Y CRONICO.-

EN LA DIATESIS URICA, ARENILLAS, GOTA ETC. ETC.

LABORATORIOS DEL DR. A. C. BOSQUE

TEJADILLO 36.

DIA 24 DE JULIO

Este mes está consagrado a la Preciosísima Sangre de N. Señor Jesucristo.

Jubileo Circular.— Su Divina Majestad está de manifiesto en la iglesia de la V. O. T. de San Francisco.

Santos Francisco Solano, franciscano, confesor; Antinógenes y Víctor, mártires; Santas Cristina, virgen y mártir, Cunegunda, virgen.

Santa Cristina, virgen y mártir. Nació en Toscana, fue hija de un gobernador de aquella ciudad nombrado Urbano, hombre furiosamente entregado a las supersticiones del paganismo, y por tanto enemigo capital del nombre cristiano. Aquel Dios que se complace en presentar de tiempo en tiempo en su iglesia algunos prodigios de su infinito poder, escogió a esta tierna doncellita para que por ella triunfase la fe en medio de una familia acaso la más celosa y la mas obstinada en los desvarios de la gentilidad.

Santa Cristina, creyendo en Jesucristo, hizo pedazos y distribuyó a los pobres los idolos de oro y plata que tenia su padre, quien, ciego de ira la mandó azotar y finalmente el presidente Juliano mandó que atasen a la santa a un grueso tronco, y que allí fuese asaetada hasta que expirase. A las primeras flechas que le dispararon rindió su espíritu al Creador, el dia 24 de Julio y desde entonces fué venerada Santa Cristina como una de las más ilustres mártires de la Iglesia.

IGLESIA DE SAN FRANCISCO

El día 26, a las 8 y 30 a. m. Fiesta a la Gloriosa Santa Ana. Predicará el R. P. Castor Apráiz. Se invita a sus fieles devotos.

Aurora López.

G 1 E 1709 24 Julio

Secciòn Adoradora Nocturna de la Habana

En la noche del sábado 20 al domingo 21, celebró Vigilia el Cuarto Turno de la Sección Adoradora Nocturna de la Habana, la cual se aplicó por el eterno descanso del que ha sido diligentísimo Presidente de la misma, Don José Elías Entralgo, Comandante del Ejército Libertador, a quien muchísimo debe la causa católica en Cuba, de la cual fué ilustre y esforzado campeón.

Fué el regalo y felicitación que la Sección le envió en sus días a la Patria celestial por conducto del Rey de la misma, nuestro invicto Capitán, Cristo-Rey.

Lo mismo en la exposición que en la Santa Misa y Comunión, con que la Vigilia concluyó, ofició el celosísimo Capellán del Turno, Monseñor Juan José Lobato, quien con el Presidente, ensalzaron cual se debía la memoria y egregia figura del Hermano Entralgo.

Terminada la Misa tuvo lugar la reserva, retirándose la Guardia Real Nocturna de Jesús Sacramentado, a las 5.1|2 de la mañana, semitonando "El de Profundis" por el eterno descanso de las benditas almas del Purgatorio.

El Presidente general en la Junta anterior a la Vigilia, recordó, que en la noche del 24 al 25 del actual, celebra Vigilia el Primer Turno de la Sección, la cual es a "Intención" del Vice Director Espiritual de la misma Monseñor Santiago G. Amigó, como felicitación en sus días.

Recomendó la Presidencia activa campaña en favor de la Vigilia de Propaganda a Matanzas.

Por nuestra parte pedimos ayuda a las almas eucarísticas, a fin de que ninguno de los adoradores nocturnos habaneros deje de concurrir a Matanzas, a edificar con su ejemplo.

BLANCO.

AVISOS RELIGIOSOS

IGLESIA DEL CORAZON DE JESUS

Cultos en honor de San Ignacio de Loyola

Novena, 22-29.—Todos los días de la Novena habrá misa rezada armonizada con motetes, a las 8 a. m. La Novena se rezará al comenzar la misa y a continuación plática sobre las virtudes de San Ignacio.

Día 31, Fiesta del Santo Patriarca.— Celebrará el R. P. Enrique Carvajal, Superior de la Isla, 7 1|2, Misa y Comunión general. Se invita a todas las Asociaciones establecidas en Reina. 9, Misa solemne encargada a los RR. PP. Pasionistas. Predicará el R. P. Narciso de S. Gerardo, C. P., la misa de Guridi. Asistirá el Rvdmo. y Excmo. Sr. Delegado Apostólico de las Antillas, Dr. Jorge J. Caruana, Arzobispo de Sebaste.

Confesando, comulgando y visitando la Iglesia de Reina se gana el Jubileo de San Ignacio, es decir, tantas indulgencias como visitas, desde el día 30 p. m.

G 1 xxx 25 Julio

Fué Hermoso el Congreso Mariano de Sevilla

El auto sacramental de Calderón de la Barca "El Santo Rey Fernando", representado por jóvenes de la aristocracia

Imposible dar idea de espectáculo tan emocionante, en el que tomaron parte más de 15,000 hombres, rindiendo honores las tropas y aclamando y victoreando un enorme gentío que se apiñaba por la larga carrera.

La procesión estuvo admirablemente organizada y duró más de dos horas, durante las que la muchedumbre vitoreó al legado pontificio, Infante D. Carlos, Cardenales, Arzobispos y Obispos de España, América y Portugal.

Otro acto que formaba parte del programa del Congreso y que se celebró con asistencia del legado, el Nuncio y los Obispos que han asistido al mismo, fué la representación del auto sacramental de Calderón de la Barca **El Santo Rey Fernando**, en el teatro de la Exposición, el lunes 20, y que fué representado por jóvenes de la aristocracia sevillana.

Por último, se celebró en el salón de fiestas del Ayuntamiento, el mismo día, un banquete ofrecido por el Alcalde de Sevilla y el Presidente de la Diputación al Cardenal legado, y al que asistieron el Infante, gobernador y gran número de Obispos.

CONCLUSIONES DE LA SECCION PRIMERA

Tema cuarto.

2º "El Congreso Mariano desea que en la predicación y catecismos, se tenga en cuenta la necesidad de instruir al pueblo en aquellos misterios de María, cuya definición dogmática se pide a la Santa Sede, en especial la Asunción y mediación universal de la Santísima Virgen".

Tema séptimo

1º "El Congreso recomienda que en la predicación, enseñanzas catequística y publicaciones católicas, siempre que se hable de la Santísima Virgen se haga ateniéndose principalmente a las fuentes auténticas de la Revelación, y singularmente al Evangelio, haciendo poco o ningún caso de las tradiciones más o menos verosímiles, pero no convenientemente autorizadas, ni comprobadas críticamente.

2º Los sacerdotes que tengan cura de almas en las fiestas de la Santísima Virgen procuren explicar al pueblo fiel, con claridad y solidez, el fundamento histórico o teológico del Misterio.

SECCION SEGUNDA APROBADAS

Tema sexto.

2º Suplicar a la Santa Sede extienda a todo el mundo el oficio y misa del Sagrado Corazón de María.

Tema séptimo

Conclusión aprobada por aclamación.

"Recomendar la práctica de la Santa Esclavitud Mariana como medio poderoso para adelantar en perfección las personas piadosas".

CONCLUSIONES APROBADAS POR LA SECCION TERCERA

Tema sexto.

1º "A propuesta del Excmo, señor Obispo de la Serena Aule, el Congreso expresa sus votos de que se promueva una cruzada del Santo Rosario, para impetrar del cielo la paz religiosa en Méjico".

2º "El Congreso exhorta a los señores sacerdotes cultiven de preferencia las advocaciones que tengan mayor arraigo en el corazón del pueblo y procuren conservar las imágenes seculares o de tradicional veneración en cada pueblo, evitando a toda costa el reemplazarlas por otra so pretexto de arte o de mayor decencia del culto".

4º "Procúrese el fomento de las históricas romerías a los Santuarios nacionales de vieja y respetable tradición".

Tema séptimo.

1º "Incúlquese al pueblo fiel el recogimiento en el hogar y el rezo del Santo Rotario en común todos los días."

Tema octavo.

1º "Dibúlguese cada vez más la salutación Ave María Purísima, restaurándose con ello una rancia y piadosa costumbre del pueblo español".

CONCLUSIONES DE LA SECCION CUARTA

Tema quinto.

2º "Se debe fomentar la producción de monografías históricas, bien documentadas y escritas, de todos los centros de devoción mariana, como obligado preámbulo para la Historia general, que aun se desea de la devoción a la Santísima Virgen en los pueblos de lengua española".

10º "El Congreso recomienda a los verdaderos devotos de Nuestra Señora que presten su decidida cooperación a la magna obra que realiza la Pontificia y Rreal Academia Bibliográfica de Memorias históricas de Lérida, asociándose a ella y coadyuvando a la publicación de sus Memorias históricas con trabajos de crítima Mariana y a la formación del Museo Mariano, con aportaciones generosas".

CONCLUSIONES APROBADAS DE LA SECCION QUINTA

1º "Teniendo en cuenta el extraordinario número de imágenes de la Santísima Virgen, pinturas y esculturas, de España, Portugal y América, notables por su antigüedad o por su arte, o por el culto que el pueblo cristiano les tributa, se ha de procurar se cumpla siempre con exactitud lo dispuesto en el canon 1230, del Código de Derecho Canónico, a saber: que si alguna vez necesitan reparación, nunca se restauren, ni poco, ni mucho, sin el permiso escrito del Ordinario, y con sujeción absoluta a las exigencias del arte".

3º "En cuanto a las imágenes de la Santísima Virgen que de aquí en adelante se hagan para exponerlas a la veneración de los fieles, recomienda el Congreso que se procure el mayor arte posible en ellas, pero subordinando siempre el arte al dogma, a la piedad y a la honestidad, y procurando no apartarse del uso aprobado y laudables tradiciones de las iglesias hispanoamericanas".

CONCLUSIONES APROBADAS POR LA SECCION SEXTA

2º "Pedir a los poderes constituídos que hagan desaparecer de las bibliotecas de las estaciones ferroviarias la pornografía impresa, aún obligando a las Compañías de ferrocarriles a que rescindan al contrato en la sociedad concesionaria".

3º "Entre otros medios prácticas, recomienda se formen, sobre todo entre jóvenes y Juventudes Marianas y Católicas, Ligas o Comités, que valiénse de las leyes españolas en los Tribunales y en las Comisarías de Policía y ante los gobernadores, persigan la propaganda pornográfica en todos los órdenes".

CONCLUSIONES DEL PRIMER CONGRESILLO

3º 'Por ser la celebración de deportes en los días de precepto, por la mañana, un gran obstáculo para el cumplimiento de los deberes religiosos, los jóvenes que pertenecen a las Congregaciones Marianas deben abstenerse de participar de ellos en esas mañanas, y aun persuadir a sus amigos y a las sociedades deportivas que respeten siempre las mañanas de precepto".

4º "Esta Sección del Congresillo hace votos para que se realice cuanto antes la Confederación Iberoamericana de los Congregaciones Marianas, deseando ocurra lo mismo con las Asociaciones Marianas, siempre bajo la vigilancia y absoluta dependencia de los jerarcas de la Iglesia".

CONCLUSIONES DEL SEGUNDO CONGRESILLO

Sobre delegado diocesano Mariano que vele por la uniforme organización y por la estadística o las Juventudes Marianas Femeninas".

2º "Las maestras deben inspirarse al educar a sus alumnos en las virtudes de la Santísima Virgen, que es modelo de bondad y de belleza moral para la juventud femenina".

CONCLUSIONES DEL CONGRESILLO TERCERO

1º "A las Asociaciones Marianas que sólo aspiran, según sus estatutos, a formar la piedad y devoción a la Santísima Virgen, se recomienda que aconsejen a sus miembros tomen parte en la Acción Católica, y aun seria conveniente viesen la manera de introducir en sus estatutos algún artículo referente a la Acción Católica".

CONCLUSION

El Congreso recomienda a todas las Congregaciones Marianas su cooperación activa y eficaz para resistir el avance del Protestantismo en la América Latina y en España.

APIOLINA CHAPOTEAUT

CURA DOLORES MENSTRUALES RETARDOS

TODAS FARMACIAS

SALUD DE LAS SEÑORAS

DIGESTION ASEGURADA de todos los alimentos

ELIXIR DU Dr. MIALHE

Farmacia 8, rue Favart PARIS. del Dr MIALHE professer en la Facultad de Medicina.

LAB-LACTO FERMENT MIALHE

DIGESTION Spécial de la LECHE

José Sarra Habana 41 Teniente Rey

¡Libre a su familia de los insectos!

No es necesario que su hogar siga siendo víctima de los ataques de las moscas, mosquitos, cucarachas, chinches, hormigas y pulgas. Tiene Ud. en su mano un arma mortífera, infalible para aniquilar este ejercito destructor. Mate *a todos* los insectos caseros, fácil, rápida y seguramente. Pulverice Flit.

El Flit limpia la casa en pocos minutos de moscas, mosquitos, chinches, cucarachas, hormigas y pulgas—estos transmisores de enfermedades. Penetra en las rendijas donde los insectos se esconden y crían, y los destruye junto con sus larvas y huevos. Es mortífero para los insectos pero inofensivo para Ud. No mancha.

El Flit no debe ser confundido con los insecticidas corrientes. Su mayor fuerza exterminadora le hace muy superior. Adquiera Ud. hoy mismo una lata de Flit y un pulverizador Flit.

Distribuído por Standard Oil Co. of Cuba—Habana

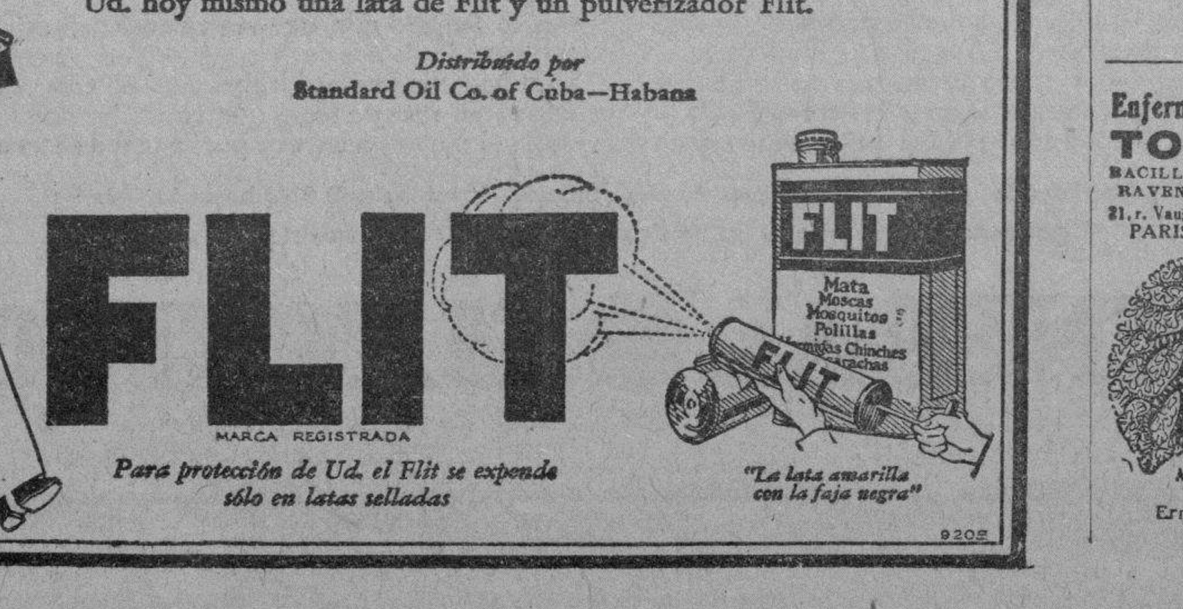

FLIT

MARCA REGISTRADA

Para protección de Ud. el Flit se expende sólo en latas selladas

"La lata amarilla con la faja negra"

9208

Compañía Agrícola de Guanahacabibes S. A. 1916

SECRETARIA

De orden del señor Presidente de esta Compañía por la presente cito a todos los señores accionistas de la COMPAÑIA AGRICOLA DE GUANAHACABIBES S. A. 1916 para la sesión ordinaria de la Junta General de accionistas que habrá de celebrarse a las tres de la tarde del día treinta y uno de Julio de 1929 en el Departamento 412 de la casa Cuba 76 y 78 en la Habana, para dar cuenta de la marcha de los asuntos sociales y tomar las medidas pertinentes para su desenvolvimiento.

Habana, Julio 17 de 1929.

W. C. STORER, Secretario.

Enfermedades del PECHO

TOS BACILLINE RAVENET 21, r. Vaugelas PARIS

ASMA, CATARRO, PLEURESIA, SOFOCACIONES, RESFRIADOS antiguos, ENFISEMA, LARINGITIS, RONQUERA, BRONQUITIS crónica. INFLUENZA, ESPUTOS de SANGRE SUDORES NOCTURNOS, TUBERCULOSIS

CURACION SEGURA por el tratamiento a la BACILLINE RAVENET la cual ha curado millares de enfermos desesperados.

Vendese en Habana: Farmacias Ernesto SARRA, Manuel JOHNSON y todas buenas farmacias.

Agentes para Anuncios en EUROPA: L. MAYENCE & Cie DAVIGNON, BOURDET & Cie. Sucres 9, Rue Tronchet, PARIS 19, 21, 23, Ludgate Hill, LONDRES

ACEITE KABUL

PRODUCTO VEGETAL

Hace desaparecer las canas, porque vigorizando el cabello, le vuelve su color negro intenso y natural.

Se unta con las manos y no las mancha. No es pintura.

QUITA LA CASPA

Se vende en boticas y sederías.

DE EFECTO SEGURO en el tratamiento de las Afecciones de las Vias respiratorias CATARROS, BRONQUITIS, RESFRIADOS COQUELUCHE ASMA

JARABE DARTY

La TOS desaparece pronto con su uso

Combate la GRIPE

Laboratoires H. CASSETTE & Cie, *Ex-Interne de los Hospitales de Paris* - 11, Rue Saulpic, PARIS-VINCENNES

De venta en las Droguerias SARRA, TAQUECHEL, JOHNSON, *y todas Farmacias.*

ESTREÑIMIENTO

El Mejor Remedio
El Más Cómodo
El Más Económico

VERDADEROS GRANOS DE SALUD del Dr FRANCK

DE VENTA EN TODAS FARMACIAS

A. TRONCIN & J. HUMBERT, 59, Rue Nollet, PARIS

PARA ELLOS Y PARA ELLAS

Consultorio por la Doctora Herminia Planas

Secretos de una Parisiense Conócete a tí misma

Estimada amiga:

Un cuello blanco con contraste con la tela del vestido, puede hacer que parezcan más estrechos unos hombros anchos. Siempre que el cuello mismo no se corte muy ancho, sino estrecho alargado,—compárense los grabados—, en el mayor de ellos podrá ver lo ventajoso de esa forma larga y estrecha.

Suya. LETICIA.

MONTAÑES:

No estoy muy convencida de que estos sean "versos" pero... ¡aquí van! (Los otros puede mandarlos a la Sección Literaria de este mismo DIARIO).

SEQUIA

Cielo azul claro
rayos solares
denotan claridad
campo verde estío
forma manchas
con desigualdad
agua sostiene el arroyo
pasaron sobre los frutos
con brevedad
fin al tiempo
canicular seguiremos
con rigurosidad.

MONTAÑES.

PAÑO Y MANCHAS OBSCURAS

Las llamadas manchas de paño o bilis, aparecen generalmente después de los cincuenta años, o cuando se es víctima de algún desorden interno, ya sea hepático, estomacal, intestinal, etc. Eas manchas son en cierto modo semejantes a las pecas, ya que se trata también como en aquéllas, de un derrame del pigmento en la piel, pero éstas generalmente son más profundas. A veces, no obstante que la enfermedad que las origina ha desaparecido, persisten, y entonces hay que recurrir a tratamientos locales para ayudar a eliminarlas. Sin embargo, debe cuidarse mucho de elegir las cremas y lociones blanqueadoras, pues que muchas veces las substancias químicas que contienen no hacen más que empeorar el estado del cutis. Se emplea también con muy buen resultado la electricidad, pero esto sólo puede hacerse en manos de un verdadero experto.

El tratamiento que indicamos en seguida es muy bueno para aclarar cualquiera clase de manchas debidas a defecto de pigmentación, ya sean pecas o "paño", y ha dado resultados relativamente rápidos aun en casos persistentes: Después de limpiar la piel por la noche, désela un masaje con crema de limón o pepinos, (pida folleto en castellano a la "Maison Madame Lucie", Industria 111), por algunos minutos. Límpiese la crema sobrante y apliquese una loción de zinc y cuatro onzas de agua de rosas. Déjese secar el líquido sobre la piel y cúbrase luego el rostro con una capa de pomada de óxido de zinc, dejando una capa más gruesa sobre las manchas. A la mañana siguiente lávese el ungüento y póngase de nuevo la loción aplicando después el polvo como de costumbre.

El tratamiento debe seguirse diariamente por espacio de dos semanas cuando menos para conseguir algún resultado. Después de tres semanas las manchas irán desvaneciéndose, pero hay que continuar curando el cutis de acuerdo con las instrucciones hasta conseguir que desaparezcan del todo.

Esas manchas obscuras se presentan a veces en forma de listas sobre la frente. En tales casos pueden disimularse mientras desaparecen usando fleco o arreglando los cabellos en una ondulación apropiada. Claro está que al ocultar esos defectos no los remedia, pero en tanto se consigue curarlos será mejor no tener la pena de mostrarlos.

Desde luego, en cuanto las manchas aparecen debe acudirse a un médico que determine la causa de ellas y proporcione el método que debe seguirse para hacer que desaparezcan. Cuando se trata de manchas producidas por quemaduras la curación es más difícil y sólo al transcurso del tiempo se consigue aclararlas.

UNA CAMAGUEYANA

FLOR DE DURAZNO:

El artículo anterior parece hecho para contestar sus consultas. Lo mismo aconsejo pedir folleto en castellano a la dirección, "Maison Lucie", Industria 111, Habana. Sinceramente les digo que la "Loción Madame Lucie" les dará el resultado apetecido, pero hay que ser constantes...

UNA RUBIA:

Pida en la peluquería "Dubic", Obispo 104 el Agua de Portugal Iris

Es una loción preparada a base de esencia pura de limón y naranja, tiene un olor muy agradable y su especialidad es la de ondular el cabello con su uso contínuo, se emplea mucho y con muy buenos resultados en la ondulación del cabello con peinetas, en esta clase de trabajo se emplea en vez de usar el agua corriente se moja el cabello con Agua de Portugal Iris y después se colocan las peinetas, obteniendo una ondulación mucho más rápida y fija que usando el agua o cualquiera otra loción

En esa casa se emplea con magníficos resultados para todas las ondulaciones con peinetas.

MADRE TRISTE:

¡No sabe la pena que me dá leer sus confidencias! Para su consuelo, creo poderle asegurar que su pobre hija es más bien una enferma (usted misma nombra su enfermedad) que una malvada... No dudo que el cambio de estado pudiera ayudarla pero no es seguro, lo más acertado es consultar un médico especialista. Me han hablado de uno excelente, cuya dirección y nombre solicitaría en beneficio suyo, pero que le mandaré por carta particular—si me manda sobre franqueado. Estoy convencida que bien tratada su enfermedad, todos vivirían felices. El histerismo que indudablemente padece y que le hace insoportable hasta su voz (sin que ella pueda remediarlo) es un síntoma de su enfermedad, que bien atendida ésta desaparecería. Ofrézcale "una confesión y comunión" a la milagrosísima Santa Teresita del Niño Jesús y encomiéndese a su protección con verdadera fe y verá resueltas todas sus dificultades. (Se lo digo profundamente convencida). **Si consigo una buena oración de Santa Teresita, se la mandaré con muchísimo gusto.**

TEODORO:

En cualquier droguería o farmacia buena, adquiera un botecito de la pomada EGO-SUM y aplique dicha pomada todas las noches en los pies. También puede aplicarla de nuevo después del baño por las mañanas y calzar las medias, con la seguridad de que pronto se verá con la piel sana y desaparecida completamente esa insoportable comezón. Son muchas las personas agradecidas a la pomada EGO-SUM. Es blanca y no mancha la ropa.

ACACIA:

Recibida su amable carta y composición adjunta. Hay imaginación y buen gusto, le aconsejo siga leyendo mucho de buenos autores y escribiendo. Tal vez sería provechoso dedicar aunque fuera media hora diaria a copiar de buenos libros. No puedo decirle exactamente la causa por la que no le publicaron sus composiciones en esa página, pero pudiera ser cualquiera de las dos que señala o quizá un poquito de cada una. Puede que la vea salir cuando menos lo espere.

FRANCOFILO:

La Gramática Francesa, de Edmundo Benot, puede servirle. Me dicen que vale 3 pesos.

ADONIS:

Le recomiendo el Agua de Colonia de Agustín Reyes, como exquisita para el pañuelo y para el baño. Tan buena o mejor que las importadas, de rico aroma que dura por todo el día proporcionando un ambiente agradable de refinamiento en la persona que la usa. Su mejor alabanza es que tan pronto apareció en plaza, fué la preferida de las personas de buen gusto. Se vende en distintos tamaños de frascos, pero prefiero el mayor de un litro.

AMELIE:

Llame al "U-2061" para que vayan a su casa y les muestre esa prenda manchada. Diga que la recomiendo, son personas muy atentas y harán lo posible por servirle. Si ellos no limpian el traje, pierda la esperanza... Se trata de la tintorería BOSTON, Virtudes 163, casi esquina a Belascoaín. (No son careros y trabajan rápido, esmerado y económico. Creo que me harán quedar bien, pues eso me empeño en aconsejarle les diga que yo la recomiendo, para que tomen más interés.

BUEN PLAN

—Pero, hombre, ¿cómo está usted tan grueso?

—Muy sencillo: porque no acostumbro discutir.

—¡¡Hombre!! ¡No será por eso!

—Bueno: pues no será por eso.

NUMERO DE AÑOS QUE VIVEN LOS ANIMALES

El conejo	
La oveja	
El gato	
El perro	
La cabra	
La vaca	
El cerdo	
El caballo	
El camello	
El león	
El elefante	
El cocodrilo	
La tortuga	
La ballena	

TURRON DE CIRUELA PASA

Cantidades: Ciruelas pasas, 1|4 kilo; azúcar, 400 gramos; claras, agua, 375 gramos, cerezas confitadas, 25 gramos.

Manera de hacerse: Se ponen las ciruelas a remojar en agua suficiente para cubrirlas, cuando están blandas se deshuesan y machacan, en seguida se pone al fuego junto con el azúcar, se deja hervir sin dejar de mover y cuando se le ve el fondo al cazo se le agregan las claras batidas apunto de turrón y se sigue batiendo constantemente hasta que se incorporan muy bien, muy caliente, se vacía en el platón procurando formar un cono y se decora con las cerezas confitadas.

A TODOS LOS QUE PADECEN

de ESTREÑIMIENTO, MALAS DIGESTIONES CARGAZÓN de la LENGUA - ENTERITIS INFARTOS BILIARES

Tomen por la noche, al acostarse, dos comprimidos de

Lactolaxine Fydau

Este remedio es un poderoso reeducador del intestino, el único capaz de curar el Estreñimiento y las afecciones que de él derivan.

La LACTOLAXINE FYDAU, admitida en los Hospitales de París la prescriben las eminencias médicas en todos los países.

LABORATORIOS BIOLÓGICOS ANDRÉ PARIS, 4, R. de La Motte-Picquet, PARIS (Francia)

Véndese en todas las buenas Farmacias.

M.E.C.D. 2016

Teléfonos: { A-2803 A-3716

Venta Reajuste

Cuando se disponga a visitar algún establecimiento para adquirir artículos de Tejidos, Sedería, Perfumería, Confecciones y Novedades, no olvide los grandes almacenes "EL NUMERO 15" que con la Gran VENTA REAJUSTE de este mes, usted puede obtener grandes beneficios.

Camisetas y Calzoncillos de tela pajma superior, en todas las tallas a 20 cts. pza.

Camisas con cuello unido o separado de poplin color entero y con listas a 99 cts.

Calcetines color entero, clase superior a 23 cts.

Corbatas Italianas de pura seda en estilos de gran novedad a 50 cts.

Camisas de Vichy con listas de seda, en todas las tallas a 78 cts.

Pañuelos de holán de hilo en clase superior, blancos a 18 cts.

Calcetines de pura seda color entero en todos colores a 48 cts.

Litros de Colonia Francesa, clase superior a 60 cts.

"EL NUMERO 15"

IMPORTANTE. ESTA CASA NO HACE ESQUINA **MONTE, 15, FRENTE A PRADO**

HABANERAS

Viene de la página CINCO

CRISTINA BERROCAL

DE DIAS

Fáltame un saludo.
Cordial y afectuoso.
Es para una señorita que está de días, para Cristina Berrocal, expresión suma de belleza y de bondad.

He querido aprovechar la festividad para rendirle este tributo.
Es de mi afecto.
Y es de mis simpatías.

ROOF DOS HERMANOS

Próximo a inaugurarse.
Con gran fiesta.
Es el **Roof Dos Hermanos** que se abre a las familias en el Surgidero de Batabanó.
Lugar delicioso.
Confortable, magnífico.
De construcción especial, espléndidamente situado, ningún otro sitio puede brindar ventajas mayores para un almuerzo, para una comida, para una cena.
Es una obra preciosa, en la que se han empleado, en su totalidad, setenta clase de maderas distintas.
El bar es espléndido.
No falta nada.

Designado ha sido maitre d' hotel Rufino, el diligente y atento Rufino, que tanto se ha hecho conocer durante su actuación en el **Jockey Club**, en los **Piratas** y en **Geyer's** últimamente.
Rufino en el **Roof Dos Hermanos** encontrará campo de acción suficiente a sus facultades.
Por el teléfono 31 se podrán ordenar **parties**, siempre a base de 2 pesos y medio, por comida.
Diré ya, por último, que la apertura oficial del **Roof Dos Hermanos** está señalada para el sábado 3 de agosto.
Se bailará.
Con la orquesta de Azpiazu.

DE VIAJE

Rumbo al Canadá.
Por la vía de la Florida.
Embarcó ayer el doctor Clemente Vázquez Bello, ilustre Presidente del Senado, en unión de su esposa, la dama tan gentil y tan elegante Regina Truffin.
Con los distinguidos esposos iba su graciosa e inteligente hija Magda.
Larga su ausencia.
Hasta noviembre.

Continúa en la página NUEVE

VOLUPTUOSIDAD

Se siente cuando bailando se aproximan las cabezas. La de élla, saturada de la incomparable loción para la melena femenina

AGUA DE VIOLETA DE CRUSELLAS

Là de él, con el sobrio perfume masculino

RHUM QUINQUINA DE CRUSELLAS

COMP. NACIONAL DE PERFUMERIA

ESCOBAR 78 A-4061

LOS EXAMENES DE PLOMEROS

De los 26 aspirantes al título de maestro plomero que se presentaron hace varios días a los exámenes que se verificaron en la Secretaría de Sanidad y Beneficencia, cuyo Tribunal formaban los doctores Rogelio Espinosa, Director de Ingeniería Sanitaria Nacional, Rogelio Callava, Inspector Ingeniero del Departamento y otros, resultaron con más de sesenta puntos los siguientes señores:

Roque Penton Valdivia, Ramón Alfonso Reyes, Enrique I. Molina, José Ruiz Morales, Rogelio Zayas González, José Cardona Granado, Manuel Díaz, Regino Valdés, Jesús Hernández Rodríguez, Joaquín Niles Expósito, René Acebal Espinosa, Raul de la Vega Hierro, Valentín Fernández Velasco, Armando Díaz Dellequin, Marcelino Borges y Angel Alvarez.

Los dieciseis individuos antes mencionados, hoy, a la una de la tarde sufrirán el examen práctico en el propio edificio de la Secretaría de Sanidad y Beneficencia.

Fueron eliminados de los exámenes diez aspirantes.

Agua de Colonia :: del Dr. JOHNSON ::

PREPARADA ::: con las ESENCIAS más finas :::

EXQUISITA PARA EL BAÑO Y EL PAÑUELO

De venta DROGUERIA JOHNSON, Pº MARGALL, Obispo 36, esquina a Aguiar

PAUL WARNER

Retratos artísticos exclusivos

Primer premio en la última Exposición de Fotografías celebrada en la Habana.

O'Reilly Núm. 90. Teléfono M- 1256.

TRATO DE ARROJARLA

Eugenio Fuentefrías Expósito, chofer y vecino de Zapata y calle A, fué tratado por Ermita Díaz Vázquez, con la que sostiene íntimas relaciones, de haber intentado arrojarla de la habitación por ellos ocupada, en dicha casa, careciendo de motivos para ello.

JOYAS · MUEBLES · OBJETOS PARA REGALOS

LA CASA QUINTANA

AVE. ITALIA 74-76. TEL. A-4264 - M 2146

Mathilde Cumont

Modelitos de Sombreros Para Viaje, Muy Rebajados de Precios.

VEAN NUESTROS PRECIOS DE GRAN OCASION.

PRADO 88

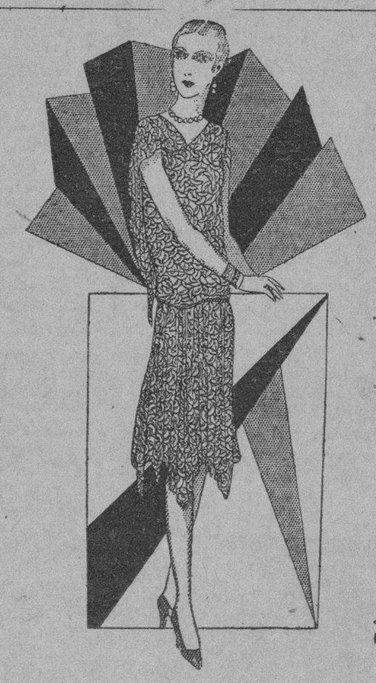

UN MODELO "TRES CHIC"

Precioso vestido de fino Georgette, fondo verde jade con lindísimas estampaciones de depurado gusto. Este vestido, primoroso modelo parisino de líneas impecables, vale cuando menos el doble del precio marcado.

A $14.90

No olvide que para la cantidad que usted puede gastar, tenemos un vestido que la encantará y que valdrá por todos conceptos, mucho más del que pensaba usted poder adquirir.

Nuestros nuevos estilos de plisados caprichosos, está siendo la sensación del día, por su incomparable belleza. Pídanos un folleto ilustrado, que le remitiremos con el mayor placer.

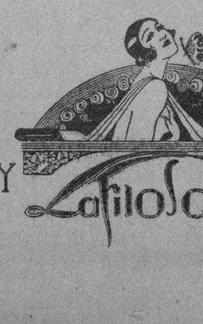

RELACION DE CONTRIBUYENTES QUE SE ACOGEN AL BENEFICIO DE UN DECRETO

Cantidad que ha de satisfacer cada uno de los contribuyentes por transporte terrestre, amparados en el decreto num. 1045

Relación de contribuyentes por el Impuesto de Transporte Terrestre y cantidad a satisfacer por cada uno de los mismos por haberse acogido a los beneficios del Decreto Presidencial número 1045:

Francisco A. Olivera, $1.38; José Basulto, 1.38; Manuel Varona, 4.13; Domingo Pérez, 1.13; Co. Comercial Prieto, 1.38; Ventura Cuervo, 5.50; Joaquín Longoria, 3.75; Juan Irán, 1.13; Alfonso Misa, 1.10; Jaime Bosch, 1.10; José López, 1.10; Angel Gómez, 1.10; Ramón Corrales, 3.71; Jenaro Benítez, 2.40; Juan A. Allegues, 8.25; Leandro Lorenzo, 10.56; Mariano Espinosa, 10.56; Adolfo Fuentes, 1.10; Aquilino Carriles, 0.38; José Sarduy, 0.13; Eusebio del Llano, 10.56; José de la Noval, 8.25; Pablo León, 8.25; Mateo Tejera, 10.56; José Tejera, 10.56; José R. Idaboy, 10.56; Emilio Fuxá, 4.40; José D. Martínez, 13.20; Víctor Lorenzo, 1.13; Serafín Pedroso, 1.13; West Indies Supply, 10.56; Antonio López, 10.56; Ignacio Domínguez, 13.20; Fermín Nicorva, 13.20; J. Segovarra, 10.56; Lorenzo Alonso, 0.75; Rafael Trujillo, 3; Higinio Reyes, 1.03; Domingo Albo, 10.56; Reinerio Pérez, 10.56; Ramón Márquez, 1.13; José Gómez, 10.56; Vicente González, 10.56; Miguel García, 1.13; Domingo Rodríguez, 13.20; Pedro Echazábal, 10.56; Alfonso González, 0.63; Juan A. Ortiz, 1.38; Benigno Gómez, 0.20; Roque Mestre, 0.40; Serafín Friol, 4.40; Teófilo Mariño, 1.20; Francisco Pez, 6.00; Carlos Molina, 4.40; José A. Lazo, 4.40; Ricardo Ledo, 1.38; José Gutiérrez, 1.38; Julio Manes, 1.38; Néstor Peña, 1.10; Roberto Torres, 1.38; Armando García, 10.56; Viuda de Iglesias, 4.40; Pedro Valdés, 1.38; Ignacio Montequin, 4.40; Sabino Horta, 4.40; Pedro Llano, 6.00; José García Peláez, 1.38; José López, 1.50; Eugenia Garrido, 1.50; Camilo Méndez, 1.50; The Kop Bros Co., 10.56; Leonardo F. Carvajal, 3.30; Pedro Vidal, 5.63; Alelo Martínez, 5.00; Manuel Sobrino, 2.75; Gregorio Hernández, 1.10; Juan G. Chávez, 2.75; Nicolás Domínguez, 2.75; Máximo Mendoza, 15.00; Emilio Lorente, 2.75; Juan Bermúdez, 1.24; Tolentino Rangel, 1.20; Antonio Femenías, 1.20; Rafael Lazcano, 3.30; Fermín Melo, 1.20; Serapio Espinosa, 0.20; G. Banos, 5.50; Eligio Estrada, 20.00; Silverio M. Favel, 1.20; Carlos Arguero, 6.60; Rafael González, 6.60; Rogelio Acosta, 6.60; Benjamín Esquivel, 6.60; Antonio Velázquez, 6.60; Francisco Arguero, 6.60; Luis Cruz, 6.60; José González, 1.20; Enrique Martínez, 8.25; Leonardo F. Cabrera, 8.25; Manuel Hernández, 8.25; Luis M. Guerra, 6.60; José L. Castro, 10.00; Desiderio Hernández, 6.00; Jesús L. Iglesias, 4.05; Agapito Rodríguez, 3.30; Antonio G. Castro, 1.20; Jacinto Saavedra, 1.20; Carlos M. de Céspedes, 1.20; Medián y González, 2.06 Luis Hernández, 1.38; Francisco Naranjo, 3.75; Faustino Noguería, 3.30; Urbano Sánet, 3.30; Sergio Basulto, 1.20; Pulido Sánchez, 1.20; Enrique Cadenas, 3.30; Juan Elías, 1.20; Domingo Capiro, 1.20; Juan García, 3.00; Pablo Virgili, 3.00; Julio Iglesias, 1.25; Codina Vellejo, 1.50; Miguel Guilén, 3.30; Angel Cerdeña, 3.30; Vicente Melero, 6.60; Teófilo Dumenigo, 3.30; Calixto Machado, 8.25; Manuel Amigó, 3.30; Jacinto Campañá, 3.30; Leonardo Torres, 3.30; Luis Cortés, 1.20; Rezino Comet, 2.75; Faustino Noguería, 3.30; José García, 4.13; Belisario Pardo, 5.50, Juan Salomé, 1.38; Rafael Barreras, 2.38; Manuel García, 2.38; Angel Pérez, 5.50;

Rafael Huerga, 2.38; Antonio Calahorra, 1.10; Manuel Menéndez, 1.08; Jesús L. Iglesias, 3.71; Darío Matanzas, 25.00; Severino Hernández, 5.50; Francisco Egües, 1.50; Francisco Fernández, 4.13; Monte Lane, 1.10; Juan Antón, 7.50;

Esteban Barrios, 5.50; Ramón Rodríguez, 4.40; Enrique Fons, 8.25; Angel Salas, 8.25; Manuel Serván, 8.25; Rafael F. Jiménez, 2.20; L. B. Ross Corp 1.20; Ulises Navarro, 2.40; Juan Parras, 2.40; Luis Batista, 3.00; Juan Ruano, 0.35; Angel Puig, 1.20; O. Heller, 1.20; Gerardo Brotherlon, 1.20; Antilla Auto Express, 3.00; Honorio Vila, 1.20; Gerardo Perera, 2.75; José García Chávez, 2.75; Rafael Domínguez, 2.75; Pablo González, 3.30; Eduardo Ruiz, 1.13; Manuel Escanio, 1.20; Enrique Donet, 4.13; Francisco Rodríguez, 5.50; Agustín Suárez, 1.38; Diego Díaz, 0.25; Gelasio Mármol, 2.88; Ignacio González, 6.00; Notman Gibbs, 0.35; R. Santiesteban, 3.44; Miguel Baserva, 1.50; Quintín George, 4.50; José Bea, 4.40; Enrique Rodríguez, 1.25; Cándido Acosta, 1.25; José Zayas, 1.20; Ramón Garrote, 0.25; Antonio Luzones, 1.50; Miguel de la Cruz, 1.50; José Garrido, 4.13; Ventura Alfaro, 4.40; Lino González, 1.95; Primitivo Olivera, 3.30; José Marcos, 8.25; Co. Arrícola Calimete, 8.25; Lombardero Rodríguez, 4.05; Domingo Gorge, 1.18; Ramón Montes, 0.50; José S. Díaz, 0.23; Agustín Campo, 5.63; Valentín Sosa, 1.25; Antonio Alonso, 1.25; R. del Portillo, 4.50; José Almeida, 1.10; F. Giménez, 1.38; Victoriano Ipiña, 1.25 Dominador López, 1.50; Orestes Ventura, 1.35; Rufino Laguna, 1.20; Fidencio y M. González, 2.48; Fermín Santiago, 1.20; José Fustiel, 1.03; Enrique Rodríguez, 3.75; Aurelio González, 3.75; Aureo Artaeza, 8.25; C. Santa Isabel, 0.13; Aurelio Delgado, 0.13; Manuel Morejón, 2.75; Mercedes Santos, 4.50; Néstor Palacios, 3.75; Faustino Noguera, 3.75; José Durán, 4.40; Francisco Turiño, 2.75; Juan Romano, 2.75; Victoriano González, 2.75; Américo Portuondo, 3.75; Simón Goti, 13.75; Arturo Estrada, 1.25; José R. Rodríguez, 1.50; Leoncio Montes, 4.50; Manuel Muñiz, 1.50; Carlos Varela, 1.20; José Garrido, 4.13; Manuel Pimentel, 1.03; Tomás A. Sarduñas, 8.25; Juan Pons, 8.25 Olimpio Fonseca, 8.25; Benito Sánchez, 1.25; Rufino Casañas, 1.25; Agustín Alonso, 1.25; Concepción Tveni, 1.50; Félix Vázquez, 2.75; Faustino Valero, 2.75; Constantino Rey, 2.75; Compañía Azucarera Vertientes, 0.13; Gabriel González, 5.50; Angel Rodríguez, 2.40; Vicente Peña, 1.20; Lino González, 1.38; Fermín A. Fleites, 1.38; Andrés Fernández, 8.25; Antonio J. Cabrera, 8.25; Celestino Fajardo, 0.50; Celestino Fajardo, 0.50; Francisco Díaz, 5.50; Víctor Alvarez, 55.00; Loreto Quesada, 1.10; José Montes, 0.25; Juan Darias, 1.10; Maximino Molina, 2.75; Manuel Oriado, 2.20; Manuel A. Rodríguez, 40.00; Leopoldo Olivera, 9.50; Leonardo Angiado, 1.25; José Sosa, 1.25; José Olivera, 1.10; Andrés Barquín, 6.00; Santiago Morales, 4.40; José Hermano, 4.40 Andrés Ray, 13.20; José L. de la Paz, 10.56; Alipio Rada, 10.56; Leandro Rodríguez, 1.25; Felicio González, 1.25; Clemente Puentes, 1.25; Isaías González, 5.50; Balaguer y Hermanos, 5.50; Miguel Barreto, 1.13; Pedro Chacón, 1.13; José Pernas, 5.50; Santiago Ramírez, 1.13; Anastasio Díaz, 1.25; Eugenio Solís, 2.05; Andrés Delgado, 1.25; Nazareno Guerra, 2.75; Luis Ruiz, 1.13; Antonio García, 1.13; Aurelio Obeza, 0.83; Chacón y Castillo, 5.50; Ezequiel Alonso, 5.50; José E. Pérez, 3.00; Juan Reyes, 1.38; F. Peña y Co., 1.50; Arcadio Capote, 8.25; Leocadio Naranjo, 2.75; Constantino Rey, 2.75; Amado Reyes, 2.75; Francisco González, 2.75; Constantino Reyes, 2.75; Macau y Hermanos, 1.35; Juan A. Ortiz, 4.13; Manuel Hoyos, 3.58; Juan Fernández, 3.58; Constantino Rey, 2.75; Constantino Rey 2.75; Aurelio Martínez, 8.25; Valentín Estrada, 8.25; Gerardo Fernández, 8.25; Domingo Nodarse, 8.25; Francisco Alfonso, 8.25; Julio Morilla, 5.63; H. Gottardi, 1.50; Adolfo Marín, 5.50; José D. Valdés, 1.10; Valentín Estrada, 8.25; José Quirós, 8.25; José Quirós, 8.25; Juan Martínez, 1.50; José Azor, 8.25; Alfredo Cuesta, 8.25; Rufino Pardo, 8.25 Tomás Fuentes, 0.25; Guillermo de la Rionda, 0.19; Arturo Conde, 1.24; Josepe Asbert, 4.40; Andrés Denis, 1.25; José Mancha, 3.25; Sabino Horta, 4.40; A. Capella, 0.50; Benito Galeón; Casiano Prieto, 1.00.

ACUERDOS DE LA JUNTA CENTRAL

Vista pública en reclamación del doctor Carlos Bustamante

Unir al expediente el acta de la vista publicada celebrada ayer mismo en la reclamación establecida por el Dr. Carlos Bustamante contra la convocatoria que en veinte de junio hizo el Partido Consrevador en Camagüey.

Contestar al Dr. Garrido Presidente de la Junta Municipal de Palmira que su inscripción y su cédula deben de ser visadas por el Presidente que esté en funciones.

Contestar a la Junta de Abreus que las ciento noventa y siete reinscripciones pueden efectuarlas por sí solo el Secretario.

Se aprueba el nombramiento de Segudo Hernández, como escribiente que sustituirá al Secretario de Junta de Mantua durante los treinta días que le fueron concedidos de licencia.

Tomó posesión nuevamente de su puesto el Secretario de San Antonio de las Vegas por haber vencido la licencia que se le concedió.

Se admitió la apelación establecida por el ante Supremo por el doctor Guillermo Robiros sobre las interpretaciones de la Ley del primero de Julio de este año.

Se acordó comunicarle a los secretarios de las Juntas de Bejucal Santa Ana; Martí; Jatibonico; Manguito; Bolondrón; San Antonio de los Baños; Alquizar; Florida; Pinar del Río; San Cristóbal; Mariel; Artemisa; San Juan y Martínez; Madruga; Jaruco; Caimito del Guayabal; Melena del Sur; San Antonio de Cabezas; Máximo Gómez; Guamacaro; Arcos de Canasí; Matanzas; Camajuaní; Cifuentes; Palmira; Placetas; Ranchuelo; Rodas; Trinidad; Alto Songo; Campechuela; Jiguaní; Puerto Padre y Antilla; que sea ellos los que realicen los trabajos de reinscripción.

Se nombran a Dulce María Gómez, mecanógrafa; Zoila Rivera, escribiente de la provincial de Camagüey; y de Julieta Cordero en la Municipal de Bayamo. Se aprueban también el nombramiento de Tomás Faz Solares, mecanógrafo de la municipal de Cárdenas.

Ungüento Cadum para afecciones de la piel

El Ungüento Cadum surte el efecto lo más calmante y cicatrizante dondequiera que la piel esté inflamada, irritada o enferma. Ha procurado noches de sueño tranquilo y descanso a millares de personas que han sufrido tormentos por los padecimientos de la piel, tales como: eczema, granos, sarna, llagas, cortaduras, quemaduras, sarpullido, manchas, piel escamosa, excoriaciones, costras, erupciones, etc. Adquiera hoy mismo una caja en la farmacia.

M.E.C.D. 2016

TEATRO
PRADO
Centro de Reunión de la elite
HOY R.C.A. OY
PHOTOPHONE
El más perfecto
WARNER BROTHERS
presenta a
MAY MC AVOY
EN
Vírgenes Locas
STOLEN KISSES
Jazz siniestra melodía que arrastra a la juventud moderna al precipicio de la corrupción más desenfrenada.
VITAPHONE
OIGA Y VEA
Stambury y Gambarelly
barítono y canzarina.
CARING'S
Pensilvanians
Famosa orquesta de colegiales.
Revista de eventos mundiales y comedia
JUEVES 25
BLOQUEO
Agosto 1 al 4
La Mujer del Río
Repertorio Grandes Films.

TEATRO PRADO
Oiga y Vea !!
JUEVES
25
BLOQUEO
¡Le hará sentirse ante las puertas del mismísimo infierno !!
Una verdadera Película Sincronizada !!

TEATRO

EL HOMENAJE A ATANASIO RIVERO

Para dentro de algunos días se anuncia el homenaje que en el teatro Payret tributará la sociedad cubana a nuestro culto y querido compañero Atanasio Rivero, que diariamente desde las columnas de este rotativo deleita a sus ávidos lectores con sus apetitosas «Comidillas».

No puede ser más atrayente el programa que se ha elegido para esta función.

Figuran en él los principales artistas que se encuentran actuando en los principales coliseos de nuestra urbe.

No podrán tener motivo alguno de queja los organizadores de este acto, pues en todos los círculos ha sido acogido con el beneplácito general.

Sin temor a equivocarse se puede afirmar que el homenaje al gran periodista astur ha de resultar espléndido tanto en lo artístico como en lo social.

EN EL TEATRO NACIONAL

La Compañía de Zarzuelas de Santos y Estrada, continúa representando, con buen éxito, en el Teatro Nacional, obras que se encuentran incluídas en el amplio y agradable género español.

Sus triunfos no se deben más que a la constante renovación del cartel, que es el secreto de todo espectáculo teatral.

Estrada y Santos realizan toda clase de esfuerzos para mantener la diversidad de los programas.

Así tenemos que se interpretó ayer «El Barquillero» y que para hoy, está anunciada una reposición de «Marina», la popular producción del maestro Arrieta.

LA SERATA D'ONORE DE SALINAS

Próximamente efectuará su beneficio, en Payret, Marcelo Salinas, hábil observador, autor de gran talento y conocedor de su «metier», así al menos lo ha demostrado en sus conocidos dramas «¡Alma Guajira» y «¡Tierra! ¡Tierra!»

Se llevarán ese día a escena dos obras del beneficiado, «La Rosa de la Vega» y «El vagón de tercera», ensayo este último de teatro suprarealista.

Payret se verá colmado de público.

Gacetillas

GRAN TEATRO NACIONAL

Marina la famosa zarzuela de Arrieta vuelve hoy a escena en el teatro del Centro Gallego. La empresa atenta a las peticiones del público da una nueva representación a esta obra, en la cual triunfaron el lunes todos los elementos de la Compañía. Se advierte a los que deseen encontrar localidad que vayan temprano, pues se agotan desde las primeras horas de la noche.

A las cinco y aa escena El Monaguillo, la divertida zarzuela de Miguel Marquez en la que se distinguen Angelita Mendez y Julita Muñoz.

La interesante película Entre Naranjos, adaptación cinematográfica de la famosa novela de Blaso Ibáñez se exhibe en todos los turnos desde la una de la tarde. Es protagonista en esta super producción sinematográfica la insuperable Greta Garbo.

Para el viernes se anuncia El Trust de los Tenorios revista de Arniches y Serrano, para la cual la empresa ha hecho pintar decorado. Se presentará con todo lujo.

Se prepara La Montería, para el lunes próximo.

Los precios no se alteran: Luneta, 20 centavos durante el día y 40 centavos después de las cuatro de la tarde, con derecho a estar en el teatro día y noche.

1544 J-24.

FAUSTO

EL ANGEL PECADOR

Triunfalmente, concediendo al Templo del Vitaphone y el Movietone uno de sus mayores éxitos, El Angel Pecador torna a exhibirse en las funciones de hoy, fijada, además, hasta el domingo próximo en su cartel de la semana.

Sobradamente sabe nuestro público del simbolismo artístico de Nancy Caroll y Gary Cooper, protagonistas de esta gran película, de cuya labor escénica incomparable ha formulado tan brillantes juicios la crítica norteamericana, para acudir a Fausto, en una libre manifestación de irresistibles atracciones. Y es por ello que en el día de su estreno, y aún en el de ayer, se viera colmado el teatro que dió a Cuba las primeras impresiones del Vitaphone y del Movietone por un número extraordinario de espectadores.

Prodigiosa la sincronización de El Angel Pecador, original e interesante su argumento, desenvuelto más como una enseñanza moral incuestionable que como un tema de alto interés, admirable la labor artística de Nancy Carroll y Gary Cooper, de un bello colorido cinematográfico todas sus escenas de mayor relieve, a las que concede el Vitaphone la más perfecta sensación de realidad, esta película es una consagración, principalmente para la Paramount, y el mayor exponente de la cinematografía moderna.

Integran el programa de cada tanda, con El Angel Pecador, una revista y los siguientes números de Vitaphone: The Larry Ceballos Revue, la famosa Compañía de Revistas en nuevos números de su extenso repertorio; Miss Ann Grey con la Orquesta de Don Warner y Mins Tarasova en un interesante número dramático de Movietone.

Precios: 40 y 60 centavos luneta y preferencia para la función de las 5; 60 y 80 centavos, respectivamente, para las de 7 y 9.

1636 J-24.

HOY
ALICE WHITE
con
DONALD REED y LEE MORAN
en la Super-Comedia
FIRST NATIONAL
UNA CHICA DE TEATRO
"SHOW GIRL"

¿Usted no ha visto nunca un escenario de los famosos teatros newyorkinos por dentro? Allí reina el lujo, el esplendor, la magnificencia y muchas veces, pero que muchas veces, el amor sienta sus plantas entre bastidores.
DON PHILIPPINI
Secundado por la Orquesta del ENCANTO
COMEDIA - REVISTA
MARIA ELOSEGUI
UNICA CONTRALTO EN CUBA
Contará selecciones de CARMEN y SIBONEY
REVISTA SEMANAL Nº 2
con la cooperacion del Sr. E. FONTANILLS
PRONTO
la presentacion mas grande del Siglo
VITAPHONE y MOVIETONE
Greta GARBO
NILS ASTHER en
ORQUIDEAS SILVESTRES
PRECIOS
De 1 a 3, 30 ¢
De 3 a 7, 40 ¢
De 7 a 11½, 60 ¢
NIÑOS 20 ¢
ENCANTO
EMPRESA SAENGER
EL TEATRO MAS ELEGANTE - FABRICAMOS NUESTRA TEMPERATURA

EL CONCIERTO DE LA FILARMONICA

Será el domingo 28 del mes actual en el teatro Nacional

EL LXII Concierto de abono de la Orquesta Filarmónica, que es también ordinario de la Sección de Música de la Institución Hispano Cubana de Cultura, tendrá efecto el domingo 28 del corriente a las diez de la mañana en el Teatro Nacional. En el programa incluirá su director, Pedro Sanjuán, cediendo a generales instancias, su "Babaluayé", el poema sinfónico basado sobre temas lucumíes, que tanto éxito obtuvo en el concierto anterior, la parte final del programa la ocupa la grandiosa sinfonía "Nuevo Mundo" de Antonio Doval y la Petite Suite, de Debussy "Cortege".

La Pastoral de été, de Honneger.

Será acerca el estreno de Amor y Celos por María Corda y Milton Sills.

1537 24 J.

HOY RIALTO HOY
¡ESTRENO EN CUBA! A LAS 2, 5.30 Y 9.45
LA PRECIOSA CINTA DE LA PECNO COMMERCIAL
TRAGEDIA DE JUVENTUD
POR PATSY RUTH MILLER.
POR BELLE BENNET
ANTES DE LAS 5, 20 CTS. DESPUES DE LAS 5, 40 CTS.
JUEVES 25
"LA CEGUERA DEL ORO"
Por
DOLORES DEL RIO
VIERNES 26
ESTRENO EN CUBA!
EL REY DE LOS CRIMINALES
Por
EDDIE POLO

CARTEL DEL DIA

TEATROS

ALHAMBRA.—8: El Beso de Valentino. Segunda tanda: El Baile de los Ciegos. Tercera tanda: El Nervio Trigémino.

PAYRET.—9: La Tierra de Venus; Como las golondrinas.

NACIONAL.—6: El Monaguillo. 8 y 15 y 8 y 15; Entre naranjos. 9 y 30: Marina.

REGINA.—8 y 30: En pos de placeres; una cinta cómica. 10 y 15: La Revista Sin Fin; cinta de actualidades.

CINEMATOGRAFOS

CAMPOAMOR.—De 2 a 11 y 30: Pelotilla y Pelotón; La Costa Azul; ¿Quién es el culpable?; La ceguera del oro; debut del soprano Lina Farras.

NEPTUNO.—Matinee y noche: La Hermana San Sulpicio; Compañeros de crimen; Revista de actualidades; cintas cómicas.

CUBA.—5 y 15 y 8 y 15: una cinta cómica; Hula; La Mujer de Moscow; Actualidades.

NORMA.—5 y 30 y 8 y 30: Revista de actualidades; Flor de The; La Perla Negra.

EDEN.—Matinee y noche: Las cosas de Luis; El Chiflado; Venganza.

LINDBERGH. — Tarde y noche: Revista de actualidades; Metrópolis; Redimida por amor; una comedia.

OLIMPIC.—Tarde y noche: Revista de actualidades; La Proscripta; El Médico de las Señoritas; cintas cómicas.

TRIANON.—8 y 30: Dos Mujeriegos. 5 y 15 y 9 y 30: Los Pérez tienen huéspedes; Fatal profanación; Revista de actualidades.

RIVIERA.—5 y 15 y 9 y 30: Revista de actualidades; ¿Quién es el culpable? 8 y 15: La Danza Roja.

LIRA.—Matinee y noche: Revista de actualidades; En alta mar; Honor y Patria; El Diamante del Zar; cintas cómicas.

RIVOLI.—Matinee y noche: Revista de actualidades; La ceguera del oro; El Capitán sin miedo; cintas cómicas.

FAUSTO.—Matinee y noche: Revista de actualidades; El Angel Pecador; cintas cómicas; números por el Vitaphone.

VERDUN.—Matinee y noche: Revista de actualidades; Los misterios de las Pampas; El asesinato de Bellamy; La mujer en llamas.

LARA.—Matinee y noche: Sombras blancas en los Mares del Sur; El solterón; Canguro pugilista; Revista de actualidades.

UNIVERSAL.—Matinee y noche: Lecciones de valor; Venturosa aventura; episodio quinto de El Misterio de los Diamantes; La Garza Negra; cintas cómicas.

IMPERIO.—Matinee y noche: Ama y aprende; Reclutas por los aires; Los mercaderes del vicio; Revista de actualidades.

WILSON.—Matinee y noche: Revista de actualidades; El último caballero andante; El nido del gavilán; El pecado redentor.

INGLATERRA.—Matinee y noche: El Terceto Feliz; Recién casados; El hermoso espadachín; Revista de actualidades.

PRADO.—Matinee y noche: Vírgenes locas; Revista de actualidades; cintas cómicas.

Teatro Encanto

"Una Chica de teatro" es la película que se estrenará hoy en el teatro Encanto.

"Una chica de teatro" no solamente tiene un argumento que habrá de llamar poderosamente la atención, por las situaciones humanas y reales que se desenvuelven, sino que además la presentación es rica y fastuosa, excediendo a todo lo que uno pudiera imaginarse.

Alice White, la encantadora chiquilla de la First National, cuyos triunfos son tan continuados ante el objetivo de la cámara cinematográfica, realiza en esta producción, una labor digna de los más cálidos elogios.

La vida de los escenarios por dentro, es siempre de poderoso interés para el público.

Toda la complicada tramoya de las bambalinas poco significa ante lo complejo de la vida de los que prosperan a costa de ellas.

En el teatro se ama, se vive, se piensa y se siente lo mismo que en el exterior, pero las lentejuelas de Thalia deslumbran, producen un espejismo del que resulta en extremo difícil librarse a menos que se tenga una mentalidad equilibrada.

¿Cuántas veces una segunda tiple, que pensó siempre que su vida se deslizaría en medio de la mayor pobreza, por azares del destino, o por el influjo decisivo de su belleza, llegó a la cumbre de la riqueza y del lujo?

El asunto de "Una Chica de Teatro", es para absorber la atención del público.

Se sigue proyectando en el Encanto, en todos los turnos, la Revista Semanal del DIARIO DE LA MARINA y el teatro Encanto, donde tanto se pone de manifiesto la habilidad de Abelardo Domingo como cameraman.

El próximo sábado se estrenará la tercera, titulada "Un Día en el Vedado Tennis Club, y que expone las magníficas regatas sostenidas por las tripulaciones de esa sociedad y las del Havana Yacht Club y Universidad.

Se acerca el estreno de Amor y Celos por María Corda y Milton Sills.

CINE

VIRGENES LOCAS

Presentación Warner Bros., con May McAvoy

Que está monísima en su «role» de recién casada modernista y para quien esta película es vehículo apropiado a un sin fin de monerías, de piruetas, de saltitos de pajarillo enjaulado, con rabietas de niña malcriada y mimos zalameros al suegro, al marido, al amigo de éste y al primero que se le ponga delante y de quien tenga algo que sacar.

Se ventila en esta cinta si el casamiento a la antigua y el precepto bíblico de «creced y multiplicaos» son los que deben imperar en la unión de los sexos. Hay racha de películas de éstas últimamente .Algunas toman la cosa en serio. Otras en broma o tratan el asunto irónicamente. Esta pertenece a las burlonas. El viejo periodista se encuentra con que su poderoso órgano del Cuarto Poder es poco menos que inútil para poner remedio al enredo matrimonial de su propio hijo.

Un viaje a París se le ocurre como medio de que los esposos se vean metidos en aventuras que los saquen de su actual mutua indiferencia. Y en París conoce ella a un distinguido joven amigo de su esposo y éste a la actriz de quien ese amigo es representante y la cosa comienza a ir de veras.

Los incidentes son todos divertidísimos y la interpretación tal que les da todo el mayor realce posible. La «mise en scene» suntuosa y de buen gusto y la dirección sin descuidar los detalles. La labor fotográfica me pareció de primer orden, de suerte a poder afirmarse que esta producción, sin descollar, es una regocijada comedia con sus ribetes de lección moral y, como en el último cuadro vemos al abuelo y a su secretario llevando a paseo en su «perambulator» a dos lindísimos jimaguas, comprendemos que todo ha salido a pedir de boca, y que los jóvenes esposos se apresuraron a aprender la lección que en tantos y tan espinosos vericuetos los obligó a meterse para hacerse cargo de lo que realmente significa la vida de casados.

Oí en el Vitaphone a un barítono de voz muy fresca con un centro estupendo y un estilo de canto muy natural y sin afectación y a The Pennsylvanians, orquesta que merece un aplauso por lo mucho que se diferencia de las agrupaciones a que estamos habituados. ¡Cómo se conoce que son muchachos estudiantes de buena familia y esmerada educación! Con naturalidad en los movimientos y soltura en todos los detalles, lanzan un hálito de ese espíritu estudiantil norteamericano, tan simpático por el intenso y vivaz sentimiento de vida que de él se desborda. Además, son buenos músicos, pero donde están admirables es en su rendimiento del jazz, interpretado con un hondo sentido humorítico y una completa libertad individual que hace más rica y compleja la polifonía, base y fundamento de esa modernísima forma de música.

EL ANGEL PECADOR

Producción Paramount, con Nancy Caroll, Gary Cooper y Paul Lukas

Aunque con algún defectillo, a los que estoy tan acostumbrado que casi ni los noto, trata esta producción del eterno triángulo, en forma, si no del todo nueva, que al menos presenta ciertos aspectos novedosos en el desenvolvimiento de la acción.

La buena voluntad de un policía de tráfico para con un soldado novato cuando la guerra y la vanidad de éste unida a su temor de ponerse ridículo, hacen que Daisy Heath, estrela de Broadway conozca e intime con el torpe e inocentón guajirote de Tejas. Su protector, hombre de mundo, avezado a sus contingencias, y si no enamorado muy metido con la chica como buen connaisseur acepta la costa como uno de tantos caprichos de la veleidosa y casquivana chiquilla, hasta que cuando la ve comprometiéndose más y más en todos sentidos, le da la voz de alarma.

De ahí unas cuantas situaciones movidas y animadas, donde se ahonda bastante en la vivisección del corazón femenino. Daisy se sentimentaliza atrozmente con su soldadote y acaba por enamorarse perdidamente de él. Su pasado se yergue amenazador. Bailey se lo hace comprender así. ¡Si el chico supiera!.. A ella empero sólo le preocupa que parta feliz para Francia. Después, ¿qué importa? Y decide casarse con él...

La ceremonia es emocionante. Aquí es donde se vislumbran las enormes posibilidades de las películas habladas. Conforme el Ministro del Señor exhorta a los dos contrayentes antes de unirlos para siempre, el tremendo sentido y la significación transcendental de sus palabras se van reflejando en el bello rostro de la Caroll, superando en mucho a la sensación que es posible dar con los títulos y permitiendo a una actriz de tanto talento como ella hacer filigranas de expresión hasta el desmayo final.

Las últimas escenas cierran primorosamente esta bellísima cinta donde hay momentos de genuina emoción dramática. El ambiente de entre bastidores también se pinta con mucha mayor propiedad, gracias al pintoresco «slang» teatral del director de escena, que encarna el tipo a la perfección y Nancy Caroll da fin a su labor con una admirable escena en que reflejan sus lindas facciones todo el dolor que a una mujer de su clase puede inspirar el contemplar su vida en ruinas y su único amor, allá muy lejos en las trincheras.

Si Gary Cooper está hecho todo un actorazo, Paul Lukas no le cede un ápice en nada. Ambos han estudiado a conciencia sus papeles y no desperdician las muchas ocasiones que de lucirse le dan las diferentes situaciones que la variada acción ofrece. Por eso juzgo este film un verdadero éxito. A un argumento de interés y que tiene momentos vivamente emotivos une una interpretación que sería muy difícil de igualar y de todo punto imposible superar.

J. J. V.

Gacetillas

TEATRO ALHAMBRA

El viernes 26 próximo se llevará a escena por primera vez la revista El Rescate de Franco, producción de F. Villoch y Pepín Rodríguez.

Desde Leonardo de Vinci que practicó los primeros ensayos de la aviación en la Corte de Luvidico el Moro época del maravilloso Renacimiento hasta nuestros contemporáneos, perfeccionando la conquista del aire que tantos héroes lleva sacrificados en sus aras, para el dominio de los elementos y progresos de la humanidad. Entre esos valientes paladines de la aviación figuran Franco y sus compañeros que en la lucha contra el furor de los vientos sufren las visicitudes y sufrimientos del náufrago, hasta que la providencia salvadora los conduce a bordo del porta-aviones inglés Eagle.

Sevilla regocijada sale a la calle y con alborozada alegría, conduce la imagen del Jesús del Gran Poder. Celebra sus fiestas con típicos jolgorios, tema que los autores desarrollan y los actores interpretan a maravilla.

Música selecta y deliciosa ha escrito para esta revista el maestro J. Anckermann.

Verdaderas creaciones pictóricas son las decoraciones de Antony para esta obra.

Pronto El Conflicto Chino Ruso y La Habana sin Ruido de los Robreño y Villoch y Pepín Rodríguez, respectivamente.

Para hoy: En primera tanda, El Beso de Valentino; en segunda tanda, El Baile de los Ciegos y en tercera tanda, El Nervio Trigémino.

1546 J-24.

TEATRO MARTI

EL VIERNES INAUGURA MARTI VITAPHONE Y MOVIETONE CON UNA MARAVILLA CINEMATOGRAFICA: BOHEMIOS

Cerró ayer sus puertas con el éxito extraordinario de La Hermana San Sulpicio, al "cine mudo" el principal coliseo habanero dedicado al sétimo arteÑ el teatro Martí.

Las abrirá de nuevo—pero ya no a la silente pantomima cinemática si no al "cine sonoro", el que canta, el que ríe, el que llora, el que pone en la exaltación pasional del beso, esa inefable chasquido que sella el amor—el próximo viernes.

García y Portuondo, los jóvenes y esforzados empresarios del teatro Martí, que poniendo a contribución todas sus energías y todo su tesón han logrado romper "el cerco de hielo" que apretaba al espectáculo de cine en el que fué popularísimo teatro de la revista; rectificando errores y llevando a su amplia y ventilada sala desde el gran público social hasta le entusiasta masa popular y haciendo del Martí otra vez el punto de cita de toda la Habana, han dado un paso gigantesco hacia el éxito decisivo del cine sonoro, instalando un formidable equipo de Vitaphone y Movietone, solamente comparable a los que existen en los grandes coliseos de New York, como el Roxy, el Paramount y el Capitol.

Y a esto se suma, la irresistible atracción de la película inaugural, la más grande obra realizada por la Universal Pictures Corporation, desde su fundación a la fecha: Bohemios la sensacional "show boat".

Este mágico "teatro flotante" nos trae a bordo, una constelación de estrellas—Laura La Plante, Alma Rubens, Joseph Schildkraut, Jane la Verne, Otis Harlan—y el fascinante ejército femenino de Florenz Ziegfeld... las "girls" que son el lujo de Broadway.

Esta grandiosa producción, lo es tanto que el público de New York pagó por ella—y paga actualmente en el Capitol, dos dólares. Aquí nuestro público solamente pagará 30 centavos antes de las 4 y 50 centavos después, que son los precios invariables del teatro Martí.

NEVERAS
TRADE MARK
OSOBLANCO
EN MUEBLERIAS Y FERRETERIAS

Gacetillas

Gran Teatro Payret

La temporada de Payret

Debutó Julio Gallo, valiosísimo actor de género cubano, y efectuóse la reposición de **Como las Golondrinas** de Riancho y Grenet. Los dos sucesos están relacionados. Además de ese artista, lucióronse en el desempeño de la obra, otros, y entre ellos, Amalia Martos. **Como las golondrinas** se repite en la función de hoy que comienza con otra representación de **La Tierra de Venus**, en cuatro actos Las lunetas cuestan sesenta centavos.

En Payret están ahora dedicadas las actividades todas a preparar el homenaje de esos autores que hemos mencionado y que lo son, también de **La Virgen Morena**, obra que hace algunos meses triunfó de manera ruidosa y que es, precisamente, la que ha sido seleccionada para el gran acontecimiento.

Los mismos elementos que estrenaron la preciosa zarzuela en el Regina van a interpretarla aquí, sin excluir a la gran creadora del papel central, la simpática y gentil Elisa Altamirano. Cuéntase además, con Mendoza, Eddy López, el tenor Medrano, el barítono Navarro, etc. Solo hay un nombre nuevo en el reparto, pero prometedor y de absolutas garantías: el de la triunfadora "Maruja" González. Desde el aspecto lírico realzará considerablemente el papel de Dolores.

Lecuona está dando los últimos toques a las partituras de **Maria de la O y La Muchacha del Tulipán.**

A esos estrenos precederá el de **La Boda Roja** anunciado para el martes próximo. De Moisés Simons es la música.

Mañana el segundo de los jueves dedicados al arte lírico español, con **El señor Joaquín**, por Maruja González y Enrique Lacasa. 1733 J-24.

NEPTUNO

LA HERMANA SAN SULPICIO HOY

La película que llenó la sala del teatro Martí durante siete días consecutivos de exhibición: La Hermana San Sulpicio pasa hoy al Neptuno.

La triunfal cinta, adaptación cinematográfica de la famosa novela de don Armando Palacio Valdés, será exhibida en las tandas de 2 y media, 5 y cuarto y 9 y media. Los precios no han sido alterados, veinte centavos antes de las 4 y 30 centavos después de esa hora, con derecho por la noche a entrar desde las ocho. Todos los pases hoy están suprimidos.

Para las 4 y 8 y media se anuncia Compañeros de Crímenes, por Wallace Beery y Raymond Hatton.

El viernes se exhibirá la última gran creación de Emil Jannings, El Pecado de los Padres y el sábado y el domingo, La Máscara de Hierro por Douglas Fairbanks, 1533 J-24.

RIVIERA

HOY "QUIEN ES EL CULPABLE" Por Marceline Day

Para las tandas elegantes de hoy Miércoles anuncia la empresa del Riviera el estreno de la gran producción de la Fox interpretada por la bella estrella Marceline Day titulada: "Quien es el culpable".

En la tanda inicial de las 8,15 a petición de varias familias se exhibe la cinta de Dolores del Río "La Danza Roja".

Mañana en las tandas elegantes se estrena la grandiosa Joya de la Paramount interpretada por el notable actor Emil Jannings que lleva por título "El Pecado de los Padres".

"Casamiento Forzado" una de las mejores cintas de la Metro, interpretada por el rey de la risa el gran Buster Keaton se estrena en el Vedado en este teatro los días sábado 27 y domingo 28 en las tandas elegantes.

Gran matinée el domingo 28 a la 1,30 exhibiéndose Una Revista Asuntos Mundiales, dos cintas cómicas. El episodio núm. 9 de la emocionante serie El Guardia núm. 77, y las cintas Jóvenes Románticos por Tom Mix, El Vengador por Hoot Gibson y En la Farándula por Jack Mulhall y Dorothy Mackail.

Los días 31 y 1, actuará en este teatro la notable compañía de zarzuela de Ramón Espigul poniendo en escena cuatro de sus mejores obras.

Muy pronto se estrena la gran cinta basada en la famosa novela de Armando Palacio Valdés, titulada La Hermana San Sulpicio.

"Tres fines de semana", interpretada por la picaresca estrella Clara Bow se estrena pronto en este Teatro.

Ya están adelantándose los trabajos para la instalación del equipo completo de Vitaphone-Movietone.

HOY HOY
CAMPOAMOR
2 pm y 8 p.m
2 ESTRENOS 2
La interesante cinta Fox con Raymond Griffith y Marceline Day.
¿QUIEN ES EL CULPABLE?
3.30 — 5.15 — 9.30
La gran producción Metro con Dolores del Río.
La Ceguera del Oro
—Y—
DEBUT! DEBUT!

LINA FARRAR
Soprano lírico de bellísima voz.
FAUSTO
HOY 5 7,9 p.m. HOY
40, 60, 80 ¢ Niños 20 ¢
TEATRO SAENGER PARAMOUNT
Paramount presenta la película SINCRONIZADA con
NANCY CARROLL y GARY COOPER
titulada
EL ANGEL PECADOR
La historia de una pecadora redimida por el amor
VITAPHONE
LA VOZ DE LA PANTALLA
OIGA Y VEA
LARRY CEBALLOS REVUE
Famosa Compañía de Revistas
MISS ANN GREY
con la orquesta de Don Warner en varios numeros
NINA TARASOVA
En un interesante numero dramático de MOVIETONE

TeatroMARTI
EMPRESA: GARCIA Y PORTUONDO
EL VIERNES !
INAUGURACION !
VITAPHONE MOVIETONE

UNIVERSAL PICTURES presenta
BOHEMIOS
EL TEATRO FLOTANTE
con
LAURA LA PLANTE
JOSEPH SCHILDKRAUT
ALMA RUBENS
y el ejercito femenino de ZIEGFIELD'S FOLLIES
30 ¢ Antes de las 4
Despues 50 ¢
LA MARAVILLA DEL CINE QUE CANTA, HABLA, RIE....
UNA SINCRONIZACION PERFECTA

:Gran Teatro Nacional: HOY MIERCOLES! - Programa continuo de una de la tarde a doce de la noche.
En todos los turnos la sensacional película:
ENTRE NARANJOS
por Ricardo Cortès y Greta Garbo.-Adaptaciòn de la novela de Blasco Ibañez.
A las 5 reposición de la zarzuela: "El Monaguillo"
A las 9 y 30, por última vez, a petición de numerosas personas que no encontraron localidad el lunes: la famosa zarzuela del Maestro Arrieta:
MARINA
Gran èxito de la Compañia.
PRECIOS INALTERABLES
LUNETAS, 20 Y 40 CENTAVOS. — GALERIA, 10 CENTAVOS
EL VIERNES, "EL TRUST DE LOS TENORIOS"
De Arniches y Serrano.

Una parte de los artistas que integran la Compañía

M.E.C.D. 2016

MYRURGIA

CON EL EXTRACTO

MADERAS de ORIENTE

OS BRINDA UN AROMA DE EXOTICA ELEGANCIA

Gacetillas

Viene de la página OCHO

REGINA

Hoy miércoles en el turno de las ocho y media, vuelve a reprisarse la graciosa obra que anoche entusiasmó al público, Buscando Placeres.

Para la tanda de las diez y cuarto ha sido seleccionada la revista de gran aparato sin ton ni son en un prólogo y siete actos, La Revista Sin Sin. Los tipos más populares de la Habana, desfilan por esta revista, pelillitos, políticos, revisteros, paseantes, etc., etc., una admirable representación de la vida bohemia habanera.

La compañía Arango-Moreno tiene especial maestría en presentar revistas del agrado del público, no omite en ellas detalles, lujo, decorados y gracia, por eso es, que todas las noches este lindo teatro se encuentra bien concurrido y que a pesar de ofrecer buenas obras, películas y variedades no se alteran los precios, 30 centavos luneta y 10 centavos tertulia.

Mañana jueves, el original juguete cómico lírico de Guillermo Moreno, Delfín, que este gran artista ha escrito con gran acierto.

El domingo, monstrua matinée, de 2 a 5, comedias, revistas, películas, mosaicos y monólogos a los precios de siempre, 30 centavos luneta y 10 centavos tertulia.

Ya se estan terminando los magníficos decorados para Habana-Madrid-Veracruz, que su estreno será en breve.

1698 J-24.

VERDUM

MUJER EN LLAMAS

Espléndido es el programa que presentará hoy la antigua empresa en el fresco y simpático coliseo de la calle de Consulado, pues llevará a la pantalla en la matinée y noche muchas comedias, episodio de la serie por Jack Hoxie titulado Los Misterios de las Pampas, presentación de la película por Lentellegen y Alice Mill, Compromiso, la película Metro por Beatrice Joyce y Betty Bronson El Asesinato de Bellamy, y estreno de la soberbia producción interpretada por Olga Baclanowa, La Mujer en Llamas.

Mañana: Los Dineros del Sacristán, Pecadores Enamorados y Recien Casados en función especial para las damas.

PrPoximamente El Pecado de los Padres, La Ceguera de Oro, La Máscara de Hierro y La Hermana San Sulpicio.

1545 J-24.

GRAN CINE UNIVERSAL

Función corrida de 1 a 6 y 6 y cuarto a 11 con el siguiente programa:

Sinfonía por una Orquesta invisible.

La comedia Lecciones de Valor.

Venturosa Aventura por Hoot Gibson.

El episodio 5 titulado La Máquina de los Diamantes, de la super serie El Misterio de los Diamantes.

La Garza Negra por Mis Wallace Reid y Noah Beery.

Precios para ambas funciones: 10 centavos.

PaPra mañana jueves: Furor Pesquero; Jóvenes Románticos por Tom Mix; La Mujer en Llamas por Olga Tchekowa y el episodio 6 de El Misterio de los Diamantes.

1642 J_24

Miles de Mujeres Toman Ahora Esta Nueva Forma De *Elementos Vitales*

Una ama de casa dice cómo recuperó nuevamente su salud y fuerzas.

"Hace menos de dos semanas me sentía tan cansada y nerviosa, que pensé me iba a ser imposible seguir un día más haciendo los quehaceres domésticos.

Después de haber seguido por espacio de dos semanas un tratamiento de una nueva forma de elementos vitales, he adquirido fuerzas, energías y salud. Ahora puedo hacer los quehaceres de mi hogar sin ninguna ayuda, y por las noches no me siento agotada y cansada como antes."

Lo referido más arriba le sucede a miles y miles de mujeres, gracia a un nuevo y maravilloso descubrimiento.

Usted no puede sentirse saludable, fuerte y vigorosa, a menos que su sangre sea rica en glóbulos rojos. Su sangre es la que le permite a usted resistir las enfermedades; la que alimenta todos los órganos de su cuerpo. Si a la sangre le falta ciertos elementos vitales, ésta es débil y aguada. La sangre pobre en glóbulos rojos no puede fortalecer los órganos vitales, con tal motivo provienen los dolores alrededor del corazón, o de riñones; se sufre de indigestión, cansancio y agotamiento, etc.

Si a su sangre le hace falta ciertos elementos necesarios, no pierda tiempo tomando estimulantes o drogas-narcóticos, inmediatamente suministrele esta nueva forma de elementos vitales, conocida por "Tonifición", estas substancias también se encuentran en pequeñas cantidades en algunos vegetales.

Compre "Tonifición" hoy mismo. Siga este tratamiento con regularidad por espacio de dos semanas y usted obtendrá el mismo maravilloso resultado que han obtenido miles de personas con este producto. Precio $1.10. Se vende en todas las farmacias.

CONSEJOS MEDICOS

Por el Dr. PEREZ BOUDET.

Ex-Interno del Hospital de Emergencias. Médico del Departamento Forense de la Ciudad de la Habana. Especialista de las afecciones del Aparato Digestivo. GABINETE: PRADO 33, altos. Teléfono: A-7490.

(Diríjase la correspondencia al DIARIO DE LA MARINA, Prado 108. Dirección).

UN PACIENTE (Arroyo Apolo):

Su afección es laringea y creo debe de someterse a la consideración de un especialista en afecciones de la garganta. No debe de abandonarse esta dolencia, pues lo que es una curación fácil en estos momentos, puede hacérsele crónica más adelante. Yo mientras usted haga lo que anteriormente le indico, me permito el recomendarle algunos toques diarios con una solución de mercurocromo al 3 0|0.

LECTOR (Jaruco):

Su caso puede resolverse mediante la aplicación de las ámpulas de Juvenina y Ovocolesterina, alternando ambas inyecciones. Existen unas cápsulas a base de sedante, sin ser hipnóticos de Nervisedan, que están dando un gran resultado por los medicamentos en ellas combinados. Puede asimismo tomar varios frascos del granulado de Fitina que le favorecerían grandemente en su sistema general.

BONAPARTE (P. del Río):

Es indudable que han empleado uno de los procedimientos mejores en la enfermedad que Ud. se encuentra padeciendo, pero es indudable también que falta algún detalle para que logre usted curar en la fecha en que me manifiesta en su carta. Creo indicadísimo en usted la aplicación de las ámpulas intravenosas de Tripaflavina empezando por un centímetro cúbico y aplicadas por el médico de su confianza, tomar las cápsulas de Uro-Bestol en la proporción que le indica el prospecto que este medicamento trae adjunto y seguir con el tratamiento que actualmente hace. Luego hacer un análisis de exudado y ver en qué condiciones se encuentra. Ahora contestando a las preguntas que le interesan debo significarle. Primera: Que debe de esperar y cerciorarse exactamente antes de realizar lo qu me dice en las condiciones que se encuentra, para evitar un lamentable error en el futuro y si es necesario el eplazarla, hágalo sin vacilar, pues es de caballeros y realizará un acto de conciencia que jamás le pesaría. A su segunda: Ya queda contestada en el anterior tratamiento que arriba le describo.

FEDERICO (Camarioca):

Efectivamente aunque en términos vulgares que es como me lo detalla usted, pero es la realidad. Lo que ha sufrido usted es un esguince de la articulación de la cadera en que sus ligamentos se han relajado y tiene que esperar cierto tiempo para que se normalicen. Debe de realizar un tratamiento de reposo y al interior unas cápsulas de Leukotropin que le han de dar un buen resultado. Al exterior es muy buena la indicación que se encuentra realizando, pero abrigando la parte afectada por medio de algodón o una franela.

F. SMITH (Florida):

Hace Ud. muy bien y cumple un deber de amistad al aconsejarle de la manera que lo hace a su pobre amigo, pues es indudable que llegará a ser lo que Ud. le ha expresado. Lo que tiene que hacer es "hacerse oir por él". Yo sinceramente le manifiesto que sin tomar medicamento alguno, cuando deje de realizar lo que hace logrará la normalidad perdida.

F. H. R. (Ciudad):

Yo quisiera contestarle a su pregunta hoy mismo, pero es el caso que Ud. no me dice su estado y precisamente en esta enfermedad hay dos clases de tratamientos. Si Ud. fuera tan amable de decirme si es soltera o casada y repetirme su pregunta, yo con muchísimo gusto le contestaría.

UNA SANTIAGUERA (Stgo. de las Vegas):

Tiene que empezar por practicarse un análisis del exudado vaginal y un reconocimiento después de éste, requisito indispensable para tratarla. No creo que debe de tomar ningún medicamento, sin antes tener la seguridad de cuál es el microbio que produce su enfermedad.

SAMUEL (Ciudad):

Sí, señor, creo muy conveniente el que le dé los baños artificiales de que me habla, pero además debe de darle antes de sus comidas—una hora—quince gotas de Vitasterine en un poquito de agua y echar una cucharada de Somatose líquida (dulce) en el caldo o sopa que tome en su almuerzo y comida. Si usted quiere llenar la indicación completa, aplíquele una caja de Tonofofán y haga que guarde algún reposo en cama. Que coma bajo la base de purés de granos, dulces, etc.

Anúnciese en el Diario de la Marina

HABANERAS

Viene de la página SIETE

MERCEDITAS SABI

DEL CONSERVATORIO IRANZO

Alumna aventajada.
Ejemplar.
Es la niña tan graciosa y tan bonita Mercedes Sabí, cuyo retrato, en esta página, es un homenaje que el cronista brinda a sus méritos.

Merceditas acaba de recibir el título de Profesora de Piano en el Conservatorio Iranzo.
Obtuvo la más alta nota.
¡Enhorabuena!

LA BODA DE HOY

Ceremonia nupcial.
Que resultará muy lucida.
En la Iglesia del Carmen tendrá efecto esta noche la boda de la bella señorita Lucinda Polo Corcuera y el correcto joven Oliverio Agüero Rodríguez.
Del jardín Milagros será el ramo que llevará la señorita Polo.
Regalo de las hermanas del novio.
Amparo y Juana Agüero.

HOGAR FELIZ

Venturas y alegrías.
En la gloria de un hogar.
Hogar del amigo muy querido Juan Morán y su bella esposa Geraldine Pubillones.
Una niña, en la que cifran todas sus felicidades, ha venido al mundo para hacer más deliciosa su compañía.
Grande su alborozo.
Inmenso.
La señora Pubillones de Morán fué asistida desde el primer momento por el doctor Penichet.
Doy muy gustoso la noticia.
Con mi felicitación.

EN PERSPECTIVA...

Háblase de una fiesta.
Fiesta de arte.
Es la que viene organizándose para el día 11 de agosto con elementos artísticos de alto valer.
Se celebrará en el Nacional.
Ya daré nuevos detalles.

Continúa en la página ONCE

S. Rafael - Galiano
La Moda
A 6240 HABANA
CANOURA Y CIA.

Un nuevo Modelo de Verano en grado selecto.

$14.00

De tres preciosos tonos de Beige.

ACUERDOS DE LA JTA. DE SANIDAD

Una importante resolución sobre estudiantes de 3er año

Bajo la Presidencia del doctor Fernando del Pino y actuando de Secretario el doctor López del Valle, celebró sesión la Junta Nacional de Sanidad.

El doctor Luis Felipe Rodríguez Molina da las gracias a la Junta por habérsele designado para hacer el discurso elogio del doctor Solano Ramos, su antecesor en el Decanato de Medicina y en el cargo de miembro de esta Junta, estando complacido por esta alta distinción de la Junta. El doctor Domingo Ramos da las gracias al doctor Rodríguez Molina.

Conoció la Junta y le impartió su aprobación a los informes del Vocal Ingeniero señor Cosculluela sobre los proyectos de Mataderos en la finca "Lidad", barrio Río Frío en el Cobre del señor Mahmud Mily Abudgn; en finca poblado de Cueto, Mayarí, de Salvador Fernández y Hermanos, por haber subsanado deficiencias según informa el Director de Ingeniería Sanitaria Nacional.

Se pasó a informe del doctor Hugo Roberts el balance del Hospital de Trinidad, ejercicio de 1928 a 1929.

Se pasó a informe del Vocal Ingeniero el expediente relativo al Acueducto de San Cristóbal.

Fué aprobado el informe del Ponente doctor Domingo Ramos con motivo de escrito del Jefe local de Sanidad de Florida sobre el uso de cajetillas de cigarros vacías para cambios por objetos en sentido a que sea prohibida la recolección de cajillas vacías.

Conoció la Junta y le impartió su aprobación al informe del Vocal Ingeniero que hizo suyo el dictamen del Director de Ingeniería Sanitaria Nacional favorable al expediente que trata de la división de cuatro manzanas del Reparto "Tercera Ampliación de Almendares" en Marianao de la propiedad de la Compañía Anónima Reparto Almendares en atención a que se trata de abrir unos pasajes en un reparto ya conocido.

Conoció la Junta de un escrito del señor Antonio García Jumillas relacionado con el acuerdo de la Junta de fecha 26 de marzo de 1916 equiparando a los estudiantes de medicina del tercer año en adelante para desempeñar cargos de Enfermeros, ya que por los estudios realizados poseen conocimientos que le permiten actuar como tales enfermeros, pasándose este asunto a la ponencia del doctor Domingo Ramos.

LA EXPLOTACION DE LAS CANTERAS

Un decreto presidencial sobre el referido asunto

A propuesta del señor Secretario de Sanidad y Beneficencia, doctor Francisco María Fernández, el Honorable Presidente de la República, General Machado, sancionó ayer un Decreto por el que queda señalada la zona de protección de los manantiales conocidos por el nombre de "Martín Mesa", en el Mariel, la cual no tendrá menos de 600 metros de radio y que fuera del círculo protector se tolere la apertura de canteras no debiendo tener los barrenos más de 40 centímetros de profundidad y su carga máxima no mayor de la llamada pólvora de cantera o rompe-roca, sin poderse disparar más de uno a un tiempo.

Se establece asimismo, en el propio decreto, que la Secretaría de Agricultura, Comercio y Trabajo, prohiba la explotación de canteras y la realización de ca'as y obras de desmonte que afectan al sub-suelo del balneario, enclavados en los límites de protección fijada.

Este Decreto obedece a que en las obras de explotación de las canteras situadas en la finca "Cañita", próximas al balneario "Martín Mesa", se comprobó que había producido y produce perjuicios en las propiedades medicinales reconocidas de las aguas de esos manantiales, habiendo desviado el curso y disminuido su cauda'.

LA JEFATURA LOCAL DE JOVELLANOS

El señor Secretario de Sanidad envió ayer un telegrama al Director del Hospital Civil de Jovellanos, "General Gerardo Machado", ordenándole se haga cargo de la Jefatura local de Sanidad de dicho Término.

Obedece esta resolución a que el doctor Gumá, Jefe local en propiedad, sufrió días pasados lesiones graves en un accidente automovilista ocurrido en la carretera de Cárdenas.

Mañana

Santiago Apostol

NO SE PREOCUPE BUSCANDO OBSEQUIOS
UNA CAJA

Sidra Gaitero

llega oportuna al hogar de su familia o amigo.

La bodega donde usted compra se la servirá fría a la hora que la necesite.

J. Calle y Cía. S. en C.

AGRADECIDOS LOS SCOUTS CHILENOS

Envían una carta al presidente de los de Cuba Sr. S. Gelabert

Los Boy Scouts de Chile, Delegación a la Conferencia Internacional y Jamboree Mundial de Birkenhead (Inglaterra) y al Campamento Internacional de Barcelona (España) han enviado al señor Sebastián Gilbert, Presidente de los Boy Scouts de Cuba, Habana la siguiente carta:

A bordo del "Orbita".
Bermudas 13 de Julio de 1929.

Las atenciones recibidas por la Delegación Scoutiva Chilena qué viaja para concurrir al Jamboree Mundial de Birkenhead (Inglaterra) a su paso por la Habana, han comprometido la gratitud de todos los Delegados y Scouts que la componen.

Ud. fué el alma de todo el recibimiento acompañado de nuestro querido Cónsul D. Hector Mujica Pumarino, que tan brillantemente ha representado a Chile, durante su larga carrera diplomática.

Aprovecho esta oportunidad para enviar por su digno intermedio mis agradecimientos a los diarios El Mundo DIARIO DE LA MARINA y Heraldo de Cuba, que tuvimos ocasión de saludar, por la buena acogida que brindaron a la Delegación.

A nombre de ésta, reitero a usted y scouts participantes, mis más sinceros agradecimientos y hago votos muy fervientes por que llegue pronto la oportunidad de que los scouts chilenos puedan corresponder al gentil recibimiento que nos hicieran.

Afectuosamente saluda a usted,
Fdo: W. WILSON, Presidente;
Erasmo VERGARA, Secretario.

Revistas y Periódicos

El número de "Caras y Caretas" que acaba de llegar a "Roma" el acreditado establecimiento de Don Pedro Carbón, contiene una interesante entrevista con Georges Clemenceau el "glorioso señor de la victoria" como lo llama el notable escritor argentino Juan José de Soiza Reilly. También trae la popular revista de Buenos Aires las opiniones de Mussolini sobre el matrimonio y una detallada información de como se combate la fiebre amarilla en el Brasil.

También ha llegado a Roma el número de Julio de La Hacienda la importante revista neoyorquina sobre agricultura, ganadería e industrias rurales. En su plana de honor ostenta el retrato de Don Hipólito Irigoyen, Presidente de la República Argentina. Esta revista como las principales publicaciones americanas y europeas se reciben periódicamente en Roma, Ave. del Brasil frente al edificio de Instituto Provincial. Teléfono A-3569.

AUTOS QUE CHOCAN

En la esquina de Varela y República, chocaron los autos números 38456 y 32641, conducidos respectivamente por José Lázaro Alvarez y José Manuel Fernández. El auto de este último sufrió averías por valor de cinco pesos.

Gacetillas

TEATRO CAMPOAMOR

HOY: DOLORES DEL RIO EN LA CEGUERA DEL ORO Y EL DEBUT DE LINA FARRAR

Hoy ofrece Campoamor, dos películas de estrenos y un magnífico debut.

En los turnos de las dos y de las ocho p. m., el estreno Fox, ¿Quién es el Culpable?, con Raymond Griffith y Marceline Day y en los turnos principales con el debut de Lina Farrar soprano lírico de bellísima voz, que dejará oir romanzas y bellas canciones, el estreno de la gran producción Metro La Ceguera del Oro, con Dolores del Río, Ralph Forbes y Karl Dane.

Mañana, Sección Femenina con Phyllis Haver, Raymond Hatton y Margaret Livingstone, además Los Hombres Tienen la Culpa, de Leatrice Joy.

El viernes Fatal Profanación, interesante película Pathé, con un reparto selecto de estrellas.

El domingo, gran matinée con Marinos en Tierra Firme de Karl Dane y Geo K. Arthur, La Ceguera del Oro de Dolores del Río y Amor, Agonía y Dolor, de William Boyd.

En la entrante semana, El Pecado de los Padres, de Emil Jannings; La Máscara de Hierro de Douglas Fairbanks; Las Vírgenes Locas de May Mc Avoy; Matrimonios Modernos de Betty Bronson; Casamiento Forzado de Buster Keaton y La Hermana San Sulpicio.

El miércoles próximo función especial con el concurso de varios artistas, pero sin alterar el precio de la entrada.

1735 J_24.

TEATRO IMPERIO

Hoy pasarán por la pantalla de este popular templo de la cinematografía, tres producciones de las clasificadas como joyas del repertorio de la conocida marca Paramount, la compañía que controla las mejores producciones que vienen a Cuba.

Son estas Ama y Aprende por Esther Ralston; Reclutas por los Aires, por los cómicos Wallace Beery y Raymond Hatton, y en la tanda de las 5, Los Mercaderes del Vicio, por Thomas Meighan y Marie Prevost, completándose el programa con una chita cómica en dos partes.

Los precios para hoy, son 10 centavos matinée y tanda corrida y por la noche 10 centavos damas y 20 caballeros.

Mañana: El Terror de la Taberna Labios Vírgenes y Los Delatores.

El magnífico aparato "Vita-Vox" amenizará ambas funciones.

1652 J-24.

INGLATERRA

Gran temporada de verano a base de función corrida de 1 y media p. m., a 11 y media p. m., rigiendo los invariables precios de 10 centavos niños y 20 centavos mayores.

Ventilación especial que permite en esta época del año disfrutar de temperatura invernal en la sala de proyecciones.

Para hoy, colosal programa especial con la comedia El Terceto Feliz, por Fatty Alexander; y las atracciones Recien Casados, joya suprema de la Paramount, en nueve actos, interpretada por James Haill, Ruth Taylor y Harrison Ford; y El Hermoso Espadachín, sensacional super producción intrepretada por Evelyn Brent y Gary Cooper.

Mañana, Alias Jimmy Valentine, magnífica atracción por William Haines, Lionel Barrymore y Karl Dane; y Los Muelles de New York por George Bancroft y Olga Baclanowa.

Viernes 26: ¿Quién es el Culpable?, por Raymond Griffith y Raymond Hatton y Rojo y Negro, por Ivan Mosjoukin.

1539 J-24.

CINEMA TRIANON

En los turnos preferentes de cinco y cuarto y nueve y media se estrena Fatal Profanación, una película especial de Pathé, de New York, con un selecto concurso de artistas.

Luneta, 30 centavos en 5 y cuarto y 40 centavos en la de 9 y media, con derecho a pasar desde las 8.

Tanda de 8 y media: William Boyd en Dos Mujeriegos. Luneta, 20 centavos.

Mañana: Las Vírgenes Locas, una producción muy original de May Mc Avoy.

Viernes 26: La Proscripta, por Corinne Griffith.

Y el sábado 27, domingo 28 y lunes 29, la extraordinaria creación de Douglas Fairbanks, titulada La Máscara de Hierro, basada en una de las más populares novelas de Dumas e interpretada como todas las películas de Artistas Unidos.

1542 J-24.

TEATRO PRADO

Por última vez se pasará por la pantalla del elegante y coqueton teatro Prado, el suntuoso melodrama de la casa Warner Brothers titulado Vírgenes Locas en el que interpretan la simpática y seductora May Mac Avoy y la secundan otros más actores de merecido renombre. Acompañan a esta película los siguientes números de Vitaphone: Stambury y Gambarelli del teatro Roxy de New York en números de canto y baile; la Orquesta de Jazz de los famosos colegiales de la Waring Pennsylvanians hará las delicias del público en diferentes composiciones muy originales. Para mañana está anunciada la obra cumbre de la cinematografía, la obra que ha costado miles de sacrificios y desvelos. La obra que debido a su maravillosa sincronización le hará sentirse ante las mismas puertas del infierno. Música sublime. Amores enternecedores, al fragor del combate. Retumbar de cañones. Ayes lastimeros. Voces imperiosas de mando. Hombres aguerridos que luchan por un ideal por el que viven y mueren. En fin Bloqueo, le dejará recuerdos imperecederos para mientras viva. Más adelante Las Chicas de Broadway, primera película que se presentará en Cuba, toda cantada, bailada y hablada.

1716 J-24.

CINE LARA MODERNO

Sombras Blancas en los Mares del Sur por Monte Blue y Raquel Torres.

El Solteron por Aileen Pringle y Lew Cody con la divertida comedia titulada Canguro Pugilista y una interesante Revista de Asuntos Mundiales completa el programa que para hoy se anuncia en este concurrido cine y a los invariables precios de centavos niños y 20 centavos mayores.

Mañana: El Nidal del Lobo.
Viernes 26: Rojo y Negro.
Sábado 27: Juguetes de Pasión.

1589 J-24.

CINE WILSON

Gran temporada de verano a base de función corrida de 2 a 7 p. m. y de 8 y media a 11 y media p. m., rigiendo los invariables precios de 10 centavos niños y 20 centavos mayores.

El espectáculo predilecto de las familias, por su orden, elegancia y magnífica ventilación, que permite disfrutar de temperatura invernal en la sala de proyecciones, en esta época del año.

Para hoy, colosal programa especial, "la comedia" El Ultimo Caballero Andante, por Al Cook; y las atracciones El Nido del Gavilán, producción excelsa de la First National, en 9 actos, interpretada por Milton Sills y Dorys Kenyon; y El Pecado Redentor Joya suprema de la Warner, en 9 actos, interpretada por Dolores Costello y Conrad Nagel.

A las 5 y cuarto, la comedia El Ultimo Caballero Andante por Al Cook y El Nido del Gavilán, film excelsa por Milton Sills y Dorys Kenyon.

Mañana Recien Casados por James Haill; Ruth Taylor y Harrison Ford; y El Hermoso Espadachín, por Gary Cooper y Evelyn Brent.

Domingo próximo: La Mujer de Moscow por Pola Negri.

1540 J_24.

CINE OLIMPIC

Corinne Griffith en su lujosa producción La Proscripta, es el estreno que nos anuncia el favorecido cine Olimpic para sus tandas escogidas de cinco y media y nueve y cuarenta y cinco de hoy.

Luneta, 20 centavos en la tanda de 5 y media y 30 centavos en la de 9 y tres cuartos, con derecho a ver gratis la de las 8 y media.

Tanda de 8 y media: Ivan Petrovich en El Médico de las Señoritas. Luneta, 20 centavos.

Mañana: Quién es Culpable?, por Marceline Day y Raymond Griffith.

Sábado 27: Phillis Haver en Sección Femenina.

Domingo 28, en matinée, Tarzan y el León de Oro, de la novela de su nombre, La Mano de Hierro por Buck Jones y Los Tres Pecadores.

1541 J_24.

CINE CUBA

HOY: HULA Y LA MUJER DE MOSCOW

Monumental el programa que para sus dos funciones de tarde a las cinco y noche noche a las ocho y cuarto, anuncia el cartel del concurrido y coqueton cine de la calle Suárez.

Se iniciarán las tandas con una interesante película titulada Universidad de Noche, la super producción por Clara Bow titulada Hula y la monumental película por la seductora estrella Pola Negri, que lleva el título de La Mujer de Moscow.

Los precios son populares.

Mañana, jueves: Dos Mujeriegos por William Boyd y Odios de Sangre por Eddie Quillan.

Viernes 26: Día de Damas, con Las Semi Honradas, La Marca de Caín y Pasionarias.

1543 J_24.

Baños de mar en "LA PLAYA" Marianao

ABIERTO TODO EL AÑO

DEPARTAMENTOS SEPARADOS PARA SEÑORAS Y CABALLEROS

CLASES DE GIMNASIA SUECA Y NATACION, DE 9½ A 10½ POR LA PROFESORA MISS MARGIT WESTELIUS EXCLUSIVAMENTE PARA SEÑORAS Y NIÑOS

BAILE CON LA ORQUESTA DE LOS PALAU

RESTAURANT DE PRIMERA CLASE

M.E.C.D. 2016

Noticias de los Tribunales de Justicia y los Distintos Juzgados de la Habana

DE LA POLICIA JUDICIAL

UNA RUMANA DENUNCIA QUE LA QUIEREN DESPOJAR DE $20.000

En las oficinas de la Policía Judicial se presentó ayer la señora Mary Jacsen, natural de Rumania, propietaria y vecina de Pasaje Planta Eléctrica, en Marianao, haciendo entrega de un escrito-denuncia en el que expone ciertos hechos delictuosos.

Dice la señora Jacsen, que desde la edad de seis años fué a residir a los Estados Unidos, donde contrajo matrimonio con un subdito de dicho país, pero al poco tiempo se vió precisada a disolver el vínculo, casándose en segundas nupcias con el señor George Jacsen, con el cual reside en Marianao. Con motivo de la separación de su primer esposo, hubo de adquirir determinadas propiedades en el pueblo de Newark, Ohio, las que dejó, cuando embarcó para Cuba, al cuidado de su apoderado, un abogado americano que vive en aquella localidad, a fin de que le pagara las contribuciones y le administrara sus bienes, al mismo tiempo que le ordenó pagase un crédito que tiene pendiente en un Banco de Newark.

Pocos días ha, viviendo en el hotel "Trianón", situado en la calle de Consulado, recibió un cable de su abogado, donde le expresaba que debía de embarcar a la mayor brevedad, pues se hacía necesaria su presencia en los Estados Unidos, debido a que tenía que solventar varios asuntos referentes a sus bienes.

En el mes de septiembre del año pasado, cuando la denunciante se disponía regresar a Newark, encaminó sus pasos hacia el Consulado Americano, para arreglar su pasaporte, cosa que no pudo verificar por encontrar algunas dificultades, pero un empleado del hotel, amigo suyo, al saber lo que le ocurría, le dijo que él tenía un amigo en el Consulado que podía facilmente arreglarle el pasaporte, por lo que ella aceptó la proposición.

Dias después, su amigo le presentó a un joven apellidado Carol, con quien se puso al habla, conviniendo este solucionarle su asunto, mediante la suma de $300.00. Ella creyendo en la buena fe de Carol, le extendió un cheque por dicha cantidad contra un Banco que está situado en la calle de Prado. Una vez en poder de Carol el dinero, dicho sujeto se le presentó en la casa, manifestándole que había hablado con el señor Cónsul y que este le dijo que para darle el pasaporte, hacia falta catorce firmas de personas residentes en Newark, que aseguraran conocer a la denunciante.

Carol se comprometió ir a los Estados Unidos y recabar esas firmas, cosa que hizo, regresando mas tarde a Cuba y entregándole un documento en que constaban las firmas recojidas por él en Newark, ignorando si son o no apócrifas. Con este documento se presentó la señora Jacsen ante el señor Cónsul, quien le manifestó que Carol no era empleado del consulado ni tampoco le había hablado nada relacionado con la denunciante y su pasaporte, por lo que estimaba que había sido engañada con el propósito de estafarla.

Por ultimo hace constar la señora Jacsen en su escrito, que cree que tanto Carol como su abogado, se hayan puesto de acuerdo para que por todos los medios no pueda embarcar, a fin de apropiarse de sus bienes, que tienen un valor de unos $20.000.

Según investigaciones que practicó posteriormente, se ha enterado que Carol, se nombra Arthur S. Caryl, vecino de Consulado número 11 y 13.

El subinspector Antonio Núñez Varela, procedió a la detención del acusado, que dijo nombrarse como queda dicho, ser natural de Estados Unidos, editor y vecino de Consulado 11, el que fué presentado ante el Juez de Instrucción de la Sección Segunda.

PRESO ACUSADO DE AMENAZAS

Ignacio Sousa Meneses, vecino de Hornos, letra B, denunció en la Policía Judicial, que el chauffeur José Cuevas, cuyo domicilio ignora, con motivo de que no puede abonarle doscientos pesos, que le adeuda, según pagaré que tiene en su poder aquel, constantemente lo viene amenazando con producirle la muerte. La ultima vez que lo amenazó lo fué el día 30 del pasado mes, a presencia de varias personas, y como dicho individuo tiene perturbadas sus facultades mentales, teme lleve a vias de hecho sus amenazas. Además hizo constar el denunciante que Cuevas está preso en la Cárcel, cumpliendo 31 días de arresto, en defecto de 31 pesos de multa que le impuso uno de los jueces correccionales de esta capital.

NO DEVUELVE EL DOCUMENTO

En la Policía Judicial denunció Milagros Aguado Redondo, vecina de calle Cinco entre 14 y 16, en el reparto Almendares, que tenía colocado como sirviente en su domicilio, a Juan Ramírez, vecino de 7 entre Pasaje C y Avenida Tercera, quien aprovechando un descuido de la denunciante, le sustrajo un contrato extendido al efecto como partidario en una finca de su propiedad denominada "El Paraíso", en el Wajay, con el señor José A. González. Como este individuo le sigue un juicio verbal, en el Juzgado Municipal de Marianao, envió a Gregorio Liborio, para que se entrevistara con Ramírez, a fin de que le devuelva dicho contrato, para aportarlo en el juicio referido, pero es el caso que su criado Ramírez, le manifestó al señor Liborio que para hacer entrega del documento la denunciante tenía que darle la cantidad de $30 por lo que estima ha cometido un delito.

MALVERSACION

En la Judicial denunció el procurador Fermín Rodríguez, como apoderado de la razón social "Antonio Ors S. en C.", establecida en Acosta 1, que le vendió a Genaro Moris, establecido en J y 21, Vedado, mercancías por valor de $190.46, pero como dejó de pagarlas le estableció un juicio en el Juzgado Municipal del Vedado, y por virtud del mismo le embargó el establecimiento, siendo nombrado depositario judicial, el Moris; pero encontrándose pendiente la celebración del juicio, el acusado de acuerdo con un chauffeur nombrado José González, vecino de Hornos 5, está extrayendo las mercancías en horas de la noche, ignorándose el lugar donde las deposita. Ya efectuado el lanzamiento, y en la calle los enseres y mercancías, Moris y González, continuaron llevándose estas, dejando solamente las de ínfimo valor.

UN DETENIDO

Los agentes Galgueras y Herrera detuvieron a Fernando Toral González (a) "Racum", por encontrarse acusado de un delito de robo. Ingresó en el Vivac.

LA ESFERA

Número extraordinario y monumental dedicado a México

EXPOSICION DE SEVILLA 1929

Con motivo de la Exposición de Sevilla, "LA ESFERA" ha publicado este número especial, con más de 200 páginas, impreso en negro, sepia y colores, con hermosas fotografías a toda plana. Es un número que todo comprador de "LA ESFERA" debe tener en su colección por ser el número más notable que ha publicado esta revista hasta hoy.

Precio de este número especial $2.00

LOS VIVOS MUERTOS

ULTIMA PRODUCCION DE EDUARDO ZAMACOIS

Novela de emocion en la que se expone la vida de presidio, con sus vicisitudes y tormentos, a la par que se estudian los fundamentos de nuestra organización social y los problemas psicológicos más interesantes. Es seguramente la obra maestra de Zamacois.

Precio del ejemplar a la rústica $1.00

LA VIRGEN PRUDENTE

ULTIMA NOVELA DE CONCHA ESPINA

Ya está a la venta "La Virgen Prudente", última producción de esta eminente escritora, que tan grata impresión dejó en su reciente visita. En esta novela que ella misma recomendó como una de sus mejores, se estudia magistralmente la psicología de la mujer moderna en todas sus actividades.

Precio del ejemplar a la rústica $1.00

OTRAS NOVEDADES

CORTEZO (F. J.)—CENTROTERAPIA. Su teoria y aplicación. Madrid. Un tomo rústica $1.60
PAVLOV (I. P.)— LOS REFLEJOS CONDICIONADOS. Lecciones sobre la función de los órganos hemisféricos. Madrid. Un gran tomo a la rústica 6.00
GONZALEZ (Dr. A.)—LO QUE CURA Y COMO CURA EL DR. ASUERO. Madrid 1929. Un tomo rústica 0.20
LOVATT EVANS.—RECIENTES ADQUISICIONES EN FISIOLOGIA. Estudios y experimentos en todos los campos, especialmente sobre la estructura de la tiroxina, insulina, etc. Madrid 1929. Un tomo en cuarto encuadernado en tela 5.00
RUBIO MORENO (L.)—INVENTARIO GENERAL DE REGISTROS CEDULARIOS DEL ARCHIVO GENERAL DE INDIAS DE SEVILLA. (Colección de documentos inéditos, Volumen V). Madrid. Un tomo en cuarto encuadernado en pasta 6.50
MANUAL DEL ENCUADERNADOR por Anastasio Martín. Método moderno. Barcelona. Un tomo en cuarto cartoné 1.50
MANUAL DEL IMPRESOR, por Enrique Queraltó. Biblioteca profesional, especial para aprendices, operarios, etc. Barcelona. Tres tomos en cuarto rústica 4.25
MANUAL DEL LINOGRAFISTA, por Celestino Herrero. Cómo se llega a componer en máquina. Barcelona. Un tomo rústica 0.40
CONSTRUCCION DE MAQUINAS, por D. W. Steinbrings. Elementos de tecnología mecánica. Edición ilustrada. Barcelona 1929. Un tomo en cuarto encuadernado en tela 5.50
ESPINA (CONCHA).—EL PRINCIPE DEL CANTAR. Novela. París. Un tomo rústica 1.00
FRIA LAGONI (M.)—CONCHA ESPINA Y SUS CRITICOS. París. Un tomo rústica 1.60
ROBERTS RINEHART (MARY).— EL HOMBRE DE LA LITERA NUMERO 10. Novela. Barcelona. Un tomo encuadernado en tela 1.00
ESPINA Y CAPO (ANTONIO).—NOTAS DEL VIAJE DE MI VIDA 1850-1920. Madrid. Un tomo rústica 1.20
RUCK (BERTA).—LA JOVEN VENUS. Novela (Nueva Colección Hogar). Barcelona. Un tomo encuadernado en tela 1.00
MEINHOLD (HANS).—SABADO Y DOMINGO. Nuevas ideas. Madrid. Un tomo rústica 1.00

LA MODERNA POESIA

Obispo 135. Apartado 605. Teléfono A-1171. Habana.

CERVANTES

Galiano 62. Apartado 1115. Teléfono A-4958. Habana.

CORRECCIONAL

PRIMERA SECCION

Cárcel y Morro.
Teléfono: A-2720.
Juez: Dr. Enrique Almagro.
Secretario: Sr. Víctor G. Moreno.

Arrestos y multas que se impusieron en juicios de ayer:

Marcelino Suárez, por daño, 3 pesos; José Cortés, por daño: 3 pesos; Manuel Orosa, Francisco Santa María, José Iglesias, por infracción sanitaria, doble de la multa impuesta a cada uno; Elvira Fernández, por escándalo, 3 pesos; Wilfredo Gómez, por ofensas, 2 pesos; Antonio Alvarez, por desobediencia: 2 pesos; Enos Arya, por desobediencia, 2 pesos; Rogelio Castro, por escándalo, 3 pesos; Amado Llano, por escándalo, 3 pesos; José Carpenté, por desobediencia, 2 esos; Andrés Vega, por daño, 3 pesos; Domingo Delgado, por faltas a la olicía, 5 pesos; Enrique Wills, opr riña y uso de arma prohibida, 8 pesos. Cristino Clarisón, por riña y lesiones, 5 pesos. Manuel Jiménez, por lesiones, 5 pesos e indemnizdción de 6 pesos al perjudicado; Mario Palacio, por lesiones: 10 pesos; Onofre Rubén, por amenazas, 30 días. Manuel González, por hurto frustrado: 90 días.

Resultaron absueltos 6 acusados y habiéndose condenado a 20, suman 26 los casos que resolvió este Juzgado ayer.

SEGUNDA SECCION

Juez: Dr. Gonzalo del Cristo.
Secretario: Dr. Fernando Gigato.
Teléfono: A-1510.

Multas y arrestos impuestos en juicios celebrados ayer:

Pedro Enrique Iglesias Delgado, desobediencia: 3 pesos de multa; Guillermo Sameillán González, daño y amenazas: 5 pesos de multa; Oscar Quinta Godo, faltas a la policía, fianza: Roberto León Morales, lesiones por imprudencia. 5 pesos de multa; Rassel Cambell, lesiones en riña y escándalo por embriaguez: 10 pesos de multa; Raimund Silbran, escándalo por embriaguez y lesiones en riña, 10 esos de multa; Magín Blanco, lesiones en riña y amenazas, 20 pesos de multa; Manuel Luerro, lesiones en riña y amenazas, 5 pesos de multa; Francisco García, tentativa de estafa, 60 pesos de multa: Pablo Peña, desorden público, 3 pesos de multa; Heriberto Duarte, desorden público, 3 pesos de multa; Oscar Pérez, daño: 3 pesos de multa; Francisco Román, daño: 3 pesos de multa; José Aballon, amenazas, portación de armas y violencia: 3 pesos de multa; Eugenio Mazón, desobediencia y desorden público, 10 pesos de multa; Arturo Avalos, lesiones y maltrato de palabras, 1 peso de multa; Teresa Marcos, lesiones y maltrato de palabras, 3 pesos de multa; José Viñas, ofensas a la moral y faltas a la policía y desobediencia: 5 pesos de multa; Enrique Arcia, ofensas a la moral y falta a la policía y desobediencia, 3 pesos de multa; Hilario González, daño: 3 pesos de multa; Angel González, ofensas a la moral y desobediencia: 10 pesos de multa; Cesáreo Diéguez, daño y lesiones: 5 pesos de multa; Jesús Mario González Menéndez, daño y lesiones, 10 pesos de multa; José Alvarez, infracción orden sanitaria, 10 pesos de multa; Germán Broo, escándalo por embriaguez, 3 pesos de multa; Juan Martínez, desobediencia, faltas a la policía y portación de armas; Obdulio Paez, desorden público, 10 pesos de multa; Elizardo Esporito, desobediencia y faltas a la policía: 3 pesos de multa: José Manuel Cervera, infracción municipal, 1 peso de multa; Aurelio Teira Canto, infracción municipal: 2 pesos de multa; Jaime Morales López, infracción municipal, 2 pesos de multa: Rodolfo Rodríguez Placers, infracción municipal, 1 peso de multa; Jorge Castañeda Soto, infracción municipal. 2 pesos de multa; Lorenzo Vegas González, infracción municipal, 3 pesos de multa.

TERCERA SECCION

Avenida de la Independencia, 119.
Teléfono: U-4222.
Juez: Dr. Leopoldo Sánchez.
Secretario: Dr. Ricardo Soler.

Multas y arrestos impuestos en juicios celebrados ayer:

Enrique Laredo, por escándalo por embriaguez: 10 pesos. Alfredo Valor y Fanly, por exceso de velocidad: 3 pesos. María Campos, por desobediencia: 2 pesos. Nicolás Dernut, por vejación y lesiones: 20 pesos. Israel Díaz, por maltrato de palabras, 2 pesos. Lorenzo Peñalver, por riña y escándalo, 10 pesos. Victoriano Rodríguez, por desobediencia y faltas a la policía, 3 pesos. Julio Acosta, por uso indebido de armas, 2 pesos. Ramón Hernández, por escándalo por embriaguez y faltas a la policía, 20 días de arresto. Carmelina Jiménez, por escándalo, 12 pesos. Joaquín María Lazcano, or escándalo, resistencia y desobediencia, 20 pesos. José Lió, por lesiones en riña, 31 pesos. Emiliano Hernández Cortés, por rifa pro por lo mismo que el anterior, 150 pehibida, 31 pesos. Francisco Bustamante, sos. Ernesto Landa William, por rifa, escándalo y faltas a la policía, 10 pesos.

Además, fueron condenadas 16 mujeres a multas de 10, 5 y 3 pesos por escándalos y faltas leves.

Salieron absueltos 29 individuos y fueron suspendidos 26 juicios.

CUARTA SECCION

Calzada del Cerro, 550.
Teléfono: I-1379.
Juez: Ldo. Pablo G. de la Maza.
Oficial, Carlos Castellanos.

Multas y arrestos impuestos en juicios celebrados ayer:

Por infracciones municipales: 5 pesos a Santiago Fernández; 3 pesos a Ramón Díez; 2 pesos a Juan Antonio Fraga, Isidoro Romero; 1 peso a Francisco Diéguez. Uor excesos de velocidad: 20 pesos a Sebastián González, Ricardo Varela; 15 pesos a Joaquín Alcorta; 4 pesos a Juan Balaguer; René Fernández, Venancio Ortega. 2 pesos; Francisco Orueta, Ramón Martínez, Valentín Rendueles; 1 peso, Justo Caneiro. Por riña, lesiones y escándalo, 5 pesos a Fernando Jústiz; 3 pesos a Manuel de la Fuente; 1 peso a Clara Santiso. Por vejación: 1 peso a Gustavo Alvarez. Por escándalo: 30 pesos a Rosa Fernández, 5 pesos a Estrella Barco, Salvador Gómez; 2 pesos a María Jiménez, Olga Pérez. Por infracción del Reglamento de tránsito y exceso de velocidad: 3 pesos a Secundino Gámiz. Por escándalo y maltrato de obras, 2 pesos a Tomás Izquierdo. Por daños: 5 pesos a Francisco Santiesteban. Por daño y lesiones: 3 pesos a Emilio Vidal, Rafael Domenech. Por lesiones: 5 pesos a Virginio Rosales. Por lesiones y escándalo: 2 pesos a Obdulio Gómez. Por desobediencia: 1 peso a Federico Alonso. Por faltas a la policía y desobediencia: 2 pesos a Manuel Estévez. Por rifa prohibida: 31 pesos a José Caballero; 5 pesos a Luis Fernández. Por lesiones: 31 pesos a Justo Ramírez.

Salieron absueltos 22 individuos y se decretó la detención de 26 y fueron suspendidos 25 juicios.

QUINTA SECCION

Jesús del Monte, 502.
Teléfono: X-1616.
Juez: Dr. Gonzalo Alvarado.
Secretario: Sr. Ramón Franca.

Multas y arrestos que se impusieron en juicios celebrados ayer:

Feliciano Romaguera, por infracción sanitaria: 10 pesos; Antonio Wong, 10 pesos; Antonio Lee, 4 pesos; Bonifacio Fernández, 20 pesos; Pablo Betancourt, 10 pesos. Pío Wu, por infracción municipal, 5 pesos. Víctor Ferreiro, 2 pesos. Ignacio Zamora, 1 peso. María Martínez, por ofensas, 5 pesos. Margarita Navarro, 5 pesos; María González y María Rodríguez, 10 pesos a cada una; Enrique Quintana, 5 pesos. Roberto Ascano, por infracción del Reglamento sobre tránsito en carreteras, 5 pesos. Rogelio López, por infracción del Artículo 607 del Código Penal, 5 pesos; Julián Hernández, por ofensas, 5 pesos; Gustavo Pieto, por escándalo, 2 pesos; Isidro Martínez, por desobediencia, 1 peso. Julio Itague, por daño: 2 pesos. Angel González, por maltrato de palabras: 1 peso. Manuel Mantilla, por escándalo, 2 pesos. Julián Quirós, por lesiones: 1 peso. Amado J. García, por daño: 1 peso. Ramón J. Bello, por daño: 2 pesos. César González, por daño: 2 pesos. Germán Curol, por escándalo. 5 pesos. Mario Lo, por infracción del Artículo 603 del Código Penal: 5 pesos. Abelardo Sánchez, por imprudencia, 31 pesos. Isidro Suelto, por riña: 10 pesos. Arturo Daniel Alvarez, por imprudencia: 31 pesos. Antonio Mora, por hurto: 31 pesos.

Se absolvió a 26 acusados y habiéndose condenado a 31, suman 57 los casos que este Juzgado ayer resolvió.

TRIBUNALES DE JUSTICIA

EN EL SUPREMO

RECURSOS SIN LUGAR

Ha dictado sentencia la Sala de lo Criminal del Tribunal Supremo, declarando no haber lugar al recurso de casación que, por infracción de Ley, estableciera el procesado Emilio Rodríguez Valdés, empleado y vecino de esta ciudad, impugnando el fallo de la Sala Primera de lo Criminal de la Audiencia de la Habana, que le impuso, como el autor de un delito privado, un año, ocho meses y veintiún días de prisión correccional.

De igual modo declara sin lugar la nombrada Sala, el recurso de casación interpuesto por el procesado Juan Fernández García, jornalero y vecino de Santiago de Cuba, contra el fallo de la Audiencia de Oriente que lo condenó a la pena de tres años, seis meses y veintiún días de presidio correccional, como autor de un delito de robo en casa habitada.

FIRME EL FALLO

En auto dictado al efecto, la repetida Sala declara firme el fallo de la Audiencia de Matanzas, en causa seguida a Alfredo Comas Coto, por cuanto dicho individuo, ha dejado transcurrir el término del emplazamiento sin personarse ante el Supremo en el recurso de casación que estableció combatiendo el fallo de referencia.

EN LA AUDIENCIA

APRECIADA LA EXIMENTE DE LEGITIMA DEFENSA

En la tarde de ayer el Tribunal de la Sección Segunda de la Sala de Vacaciones de la Audiencia, resolvió la situación procesal de Juan Rodríguez Suárez, matador de Federico Novo, protagonistas de la sangrienta tragedia ocurrida el seis de febrero último en Infanta y Concordia, cuyo juicio oral despertó inmenso interés.

El caso ha terminado con un nuevo y ruidoso triunfo profesional del doctor Felipe González Sarraín, defensor del procesado.

El Tribunal, aceptando la tesis sostenida por el doctor González Sarraín, ha acordado sentencia absolutoria por apreciar en favor del culpable, la eximente completa de legítima defensa, dictando, en consecuencia, una providencia, por medio de la cual dispuso la inmediata libertad del enjuiciado, orden que en el acto fué cumplimentada.

Como recordarán nuestros lectores, tanto el Ministerio Fiscal como la acusación particular, interesaron una sentencia de diecisiete años, cuatro meses y un día de reclusión, por estimar al matador responsable de un delito de homicidio con la agravante de uso de arma prohibida.

Probablemente en la tarde de hoy se hará pública la sentencia acordada.

POR HOMICIDIO POR IMPRUDENCIA

Ayer tarde formuló escrito de conclusiones provisionales el fiscal de la Audiencia, interesando: un año y un día de prisión correccional para el chofer Jenaro Pablo Zamora, a quien atribuye un delito de imprudencia temeraria, de la cual resultó homicidio.

Refiere el fiscal que Santiago Padrón y Alonso, que prestaba servicio de guardabarrera en el crucero existente en la calle de Fábrica esquina a Alcantarilla, en esta ciudad, en horas de la mañana del 29 de mayo último, ordenó la parada de vehículos que transitaban por la citada calle de Fábrica, al objeto de dar paso a un tren, en cuyos instantes el procesado Pablo Pabo, que dirigía con excesiva velocidad un camión, por aquel lugar, arrolló a dicho guardabarrera, causándole lesiones que le produjeron la muerte. La indemnización civil a los herederos de la víctima la fija el fiscal en dos mil pesos.

OTRAS PETICIONES DEL FISCAL

En otros escritos de conclusiones provisionales formuladas al efecto, solicita el propio fiscal las penas que a continuación se expresan:

Cuatro meses de arresto mayor y multa de quinientos pesos por infracción de la Ley de Drogas para Alfonso Lee; cinco meses de arresto mayor para León Gouthman, por estafa; tres años y seis meses y veintiún días de prisión correccional para Antonio Viera Hernández, por robo flagrante; un año, ocho meses y veintiún días de prisión correccional, distintas causas, para cada uno de los procesados Jesús Llanes y García, Andrés Ballín Martínez. Miguel Angel Cárdenas, Máximo Gómez. Fidel Hernández, Benito López Aguado, Severo Armenteros González y José Hernández Bolanza.

JUICIOS ORALES DE AYER

Fueron celebrados ayer tarde tres juicios orales de los de las causas seguida a John Kean y Santiago García Vázquez, por atentado; Isaac García Scull o Juan Ramos Chinchilla, por tenencia de instrumentos para cometer el delito de robo; y Edelmiro Rodríguez Hernández, por robo flagrante. En todos estos juicios el fiscal sostuvo la acusación.

EL SANGRIENTO SUCESO DE SANTIAGO DE LAS VEGAS

Está señalado para esta tarde, ante la Sección Primera de la Sala de Vacaciones de la Audiencia, un interesante juicio oral: el de la causa instruída al procesado Zoilo Rodríguez Rabane, a quien se considera complicado en el robo del cual resultó el homicidio de la sexagenaria Emilia Muñiz, suceso ocurrido ha algunos años en Santiago de las Vegas, y que culminara con la condena a muerte del actual verdugo Francisco Pineda.

Tanto el Ministerio Público como la acusación particular, a cargo ésta del doctor José Pérez Cubillas, solicitan para el procesado la última pena.

Defiende el doctor Gerardo de Villiers, quien sostiene que su patrocinado no ha tenido participación alguna en el crimen aludido, interesando un fallo absolutorio.

SOBRE AFORO DE FRAZADAS ESTAMPADAS

A instancia del procurador José Sánchez Villalba, la Sala de lo Civil de la Audiencia, ha revocado la resolución de la Junta de Protestas, que aforó por la Partida 120-B del Arancel de Aduana, con el recargo de treinta por ciento, un cargamento de frazadas estampadas importado por el comerciante Juan Francisco Morán.

La Sala ordena que la mercancía de referencia sea aforada por la Partida 120-A, del propio Arancel, representativa de menores derechos de aduana.

APELACIONES ABANDONADAS

Ha dictado cinco autos la citada Sala, teniendo por abandonadas las siguientes apelaciones:

La de Enrique Zamul, en el rollo 1277-925.

La de Jorge Sánchez Galarraga, en el rollo 1345-924.

La de Homobono Jiménez, en el rollo 800-925.

La de Tirso Guevara Rodríguez, en el rollo 1316-925.

Y la de Abelardo Marcadefe Rodríguez, en el rollo 458-927.

BUENA LABOR DEL JUEZ DE EL CANO

Se ha recibido en la Secretaría de Gobierno de la Audiencia, el informe semestral rendido con relación a la visita verificada días pasados por el doctor José Más Obregón, juez de Primera Instancia de Marianao, p. s. al Juzgado Municipal de El Cano, a cargo de nuestro estimado compañero en la prensa y procurador público señor Ramiro Martínez Torres.

En su informe, el doctor Más Obregón pone de manifiesto la buena organización y el esmerado cuidado puesto en el despacho de todos los asuntos sometidos a la jurisdicción del apreciable compañero en sus funciones de juez, al que felicitamos con tal motivo, haciendo extensiva nuestra felicitación al secretario del Juzgado, señor Juan Soler y Castillo, quien contribuye, de manera eficaz, secundando la labor del señor Martínez Torres.

SEÑALAMIENTOS PARA HOY EN EL TRIBUNAL SUPREMO

EN LO CIVIL

Compañía de Omnibus de la Habana contra la Junta de Protestas. Ponente: doctor Trelles. Procurador: señor Bravo.

El Estado contra resolución de la Comisión del Servicio Civil. Ponente: doctor Avendaño.

EN LO CRIMINAL

Habana: Homicidio. Filomeno del Valle. Ponente: doctor Rojas. Letrado: doctor González Sarraín.

EN LA AUDIENCIA

SECCION PRIMERA

Zoilo Rodríguez, homicidio. Defensor: doctor G. de Villiers.

Manuel Rodríguez, estafa. Defensor: doctor Demestre.

Antonio Pérez, estafa. Defensor: doctor Peña.

Magdaleno Pérez, estafa. Defensor: doctor Lucilo de la Peña.

SECCION SEGUNDA

Enrique Lan, drogas. Defensor: doctor Artola.

Octavio López, robo. Defensor: doctor Lombard.

Saturnino Hermida, robo. Defensor: doctor Núñez.

Laureano Rodríguez, robo. Defensor: doctor Artola.

NOTIFICACIONES PARA HOY

Juan Alvarez Vega; Pedro Melero Escudero; José B. Pérez; Arturo García Ruiz; Manuel Sainz Silveira; José P. Gay; José A. Bosch; Francisco Martínez Valdés; Ciro Jerez; Fernando Tariche; Aníbal Romero; Alberto Carrillo; Humberto Hernández; Ovidio García y Ruiz; Amadeo Fernández Ramos; Nilo Regojo; Tomás Radillo; José A. Villaverde; Silvio Sanabria; Eugenio López de Vivigo.

Lo Agredieron Con un Garrote

Un dependiente de bodega fué agredido al tratar de cobrar

Una señora maltratada por su esposo. — Lesionada una niña

— En el interior de la casa Labra número 56, altos, sostuvieron una riña el inquilino de la misma nombrado Humbelino Sepulveda Martínez y José Lorenzo Peña, dependiente de la bodega situada en Labra número 50, ocasionándose ambos lesiones de carácter leve, de las que fueron asistidos en el primer Centro de Socorro.

Manifestó Lorenzo Peña, que al tratar de cobrarle cinco pesos que el primero le adeuda, este molesto armado de un garrote lo agredió, sosteniendo ambos una reyerta.

— Eugenio Hernández Vicente, de 14 años y pecino de Armonía número 4, sufrió lesiones de carácter menos grave, al pasarle por encima las ruedas del carretón que manejaba su padre Manuel Hernández, estimándose el hecho casual.

— El motorista Gabriel Medela, denunció a la policía, que el chofer del omnibus 14, de la empresa Cuba, lo había vejado al tratar de que le dejara la vía franca.

— En el centro de socorro del Cerro, fué asistido de una lesión de carácter menos grave, la menor América Rodríguez Fernández, de 5 años y vecina de Havana Park núm. 1, que le produjo un caballo al darle una patada.

— Marcelina Pérez Marquez, de 28 años y vecina de Arroyo y Matadero, acusó a su esposo Norberto Triana Dominguez de haberla amenazado con motivo de negarse a reanudar las relaciones entre ambos.

— Al sufrir una caída en su domicilio, se ocasionó lesiones de carácter menos grave en la cabeza, Herminia Domínguez Díaz, vecina de Villuendas número 158, de las que fué asistida en el Hospital Municipal.

— En el segundo centro de socorro fué asistida de lesiones de carácter menos grave, María Cruz Valdes, de 23 años de edad y vecina de Vapor número 43, que refirió le había ocasionado al maltratarla de obra su esposo Ramón San Pedro y Chao, habiéndole amenazado con un cuchillo, con motivo de haber ido ella al cine con el propósito de expansionarse un rato.

— Joaquín Cartusenki, mecánico y vecino de Figueras número 126, fué acusado por su esposa Stefanía, que cuenta 24 años de edad, de haberla amenazado con un cuchillo con motivo de haber acudido a su residencia a besar a uno de sus hijitos. Con anterioridad, el primero había denunciado el abandono de que había sido objeto por parte de su cónyuge.

— Celestino Barqueira Seco, jardinero y vecino de Machado núm. 395, fué acusado por el Guarda Jurado número 3, del Cementerio de Colón, de haberlo sorprendido en los momentos que arrancaba las flores japonesas de un panteón, sin estar autorizado para ello.

— Angel Fernández Iglesias, denunció a la policía, que estando estacionado en la esquina de P. Gómez y Angeles, se le acercó un individuo que conoce de vista y después de pedirle cinco centavos para tomar café, le sustrajo un pañuelo y una pluma de fuente que tenía en el bolsillo exterior del saco, prendas que apreciaba en la cantidad de trece pesos.

— El chofer Salvador Valenzuela, vecino de Barnet número 96, denunció a la policía, que diariamente es amenazado por varios individuos amigos de Domingo, Villain, a quien también tiene denunciado, con motivo de haberse negado a retirar los cargos que formuló contra el mismo.

— Guadalupe Izquierdo Almagro, vecino de Luzuriaga número 70, se ocasionó lesiones de carácter menos grave, al sufrir una caída en su domicilio, siendo asistido de primera intención en el primer centro de socorro.

— Josefina Valle López, de 29 años y vecina de J. Alonso núm. 11, solar, denunció a la policía, que había sido arrojada a la calle junto con sus muebles por el mestizo Aniceto Quesada Cruz, con motivo de haberse negado a continuar sosteniendo las relaciones que tenía con dicho individuo.

— Cornelio Benitez, natural de Puerto Rico, de 44 años de edad, mecánico y vecino de Fundición núm. 1, solicitó el auxilio del vigilante Hernández, para que procediera al arresto de su esposa Eva Cuesta, de igual nacionalidad y de 19 años de edad, por haberla sorprendido en los momentos que montaba el auto qua manejaba el chofer Anibal Rodríguez Arévalo, vecino de Picota número 8, cosa que le tiene terminantemente prohibido.

— Al caerse frente a su domicilio se ocasionó lesiones de carácter menos grave, Aurelio Martínez Cabella, de 11 años y vecino de E. Núñez núm. 63.

N. GELATS & Co.

HABANA — BANQUEROS — AGUIAR 106-108

Vendemos cheques de Viajeros Pagaderos en todas partes del Mundo y Cartas de Crédito Circulares en las Mejores Condiciones.

"SECCION DE CAJA DE AHORROS"

Recibimos Depósitos en esta Sección Pagando de 3 por 100 Anual. Todas sus operaciones pueden efectuarse también por correo

VIDA CIVIL

JUZGADO DE PRIMERA INSTANCIA DEL CENTRO

(A cargo del Dr. Manuel Gutiérrez Balmaseda)

No se hacen notificaciones a rebeldes ni se fijan edictos ayer en este Juzgado.

JUZGADO DE PRIMERA INSTANCIA DE ALMENDARES

(A cargo del Dr. Carlos de la Torre y G. Llorente)

Carta-orden recibida. — Con fecha de ayer, el secretario Antonio A. Rubio, notifica a Manuel Beltrán, una providencia por la que se ordena unir a los autos de su razón una carta-orden recibida en el interdicto promovido por Dolores García Lombard, para recobrar la posesión de unos bienes.

Demanda sin lugar. — Con fecha de ayer, el mismo secretario notifica a Antonio Navarro Romero, demandado, conjuntamente con Aurelio Hevia y Alcalde, María Luis Bertamatti y Alcalde y Carlos Hevia y Reyes Gavilán, por Abelardo Bertamatti y Alcalde, la sentencia en que estimando las excepciones de cosa juzgada y falta de acción en el demandante, se declara sin lugar la demanda, absolviéndose a dichos señores de la misma.

Mandamiento. — Con igual fecha, el secretario Rodolfo Pichardo notifica a Juan José Rueda y Caridad Macías Batista, demandados por Manuel González Gómez, la providencia en que se ordena librar mandamiento al Registrador de la Propiedad de Occidente para que expida y remita al Juzgado certificaciones de hipotecas, censos y demás gravámenes que afectan a los bienes embargados en dicho juicio, y se manda requerir a los deudores para que dentro de seis días presenten los títulos de dichas propiedades.

Rectificación. — Con fecha de ayer, el secretario Enrique Whitmarsh notifica a Manuel Calás Dávila, una providencia dictada en el juicio seguido por la Compañía Petrolera Shell contra "Rey, Pérez y Cía. S. en C.", en la que, proveyéndose a un escrito presentado y de conformidad con lo que en él se solicita, se rectifica la resolución del 22 de febrero de 1928, y se solicita la ratificación por los señores Cándido Bousom y Eustaquio Gutiérrez y por el representante de dicha empresa, la cesión del crédito objeto del juicio.

JUZGADO DE PRIMERA INSTANCIA DEL NORTE

(A cargo del Dr. Manuel Vivancos)

Apelación. — Con fecha de ayer, el secretario Andrés García notifica al apoderado de Miguel Velazco y al de Alejandro Fernández Castaño, una providencia dictada en el recurso de apelación establecido en el juicio verbal que el primero seguía contra el segundo y Hortensia Fernández, en la que proveyéndose a un escrito presentado se dispone hacer lo que se pide.

Inscripción ordenada. — Con igual fecha, el mismo secretario notifica a Eustaquio Martínez Fuentes y a Josefa Martínez Vázquez, la sentencia en que se ordena realizar la inscripción de nacimiento por ellos solicitada.

Conclusión. — Con fecha 17 de los corrientes, el secretario Fabio Gárate notifica a Manuel Fernández Pintuelas, demandado por Visitación Cuétara Collado, una providencia en que se ordena conferirle traslado de los autos por el término de veinte días para que evacue el trámite de conclusión, y se le cite, por medio de edicto, como se interesa, para que mañana, jueves 25 de los corrientes, a las 9 de la mañana, comparezca a prestar confesión judicial.

Por personado. — Con fecha 20 de los corrientes el mismo secretario notifica a Pedro Delgado, demandado por Ramón Vigil y López, una providencia en que se tiene por personado y por parte al doctor Luis E. del Valle y López, a nombre y en representación del demandante, y se declara que cuando se exprese la ascendencia del sueldo, asignación o comisión que percibe el demandado, se acordará lo demás que proceda.

Para que contesten. — Con igual fecha, el mismo secretario notifica a Félix Leoncio Máximo Arozarena, demandado por Inés Fernández y Mesa, una providencia en que se previene a dicho demandado y al Fiscal del Partido para que contesten la demanda dentro de veinte días.

Un escrito. — Con fecha de anteayer, el mismo secretario pone en conocimiento de Dulce María Edreira Rodríguez, demandada por José de la Cruz Marcial Gutiérrez y Cisneros, una providencia en que se manda unir a los autos un escrito presentado ordenándose al propio tiempo que se haga la notificación que en dicho escrito se interesa.

Citación. — Con igual fecha, el mismo secretario cita a Herminia Merino y Sousa, demandada por Emelino Echemendía y Meneses, para que el día 8 de agosto próximo entrante, a las 9 de la mañana, comparezca a la celebración de la comparecencia que determina el artículo XX de la ley del 29 de julio de 1918.

JUZGADO DE PRIMERA INSTANCIA DEL SUR

(A cargo del Dr. Juan Sousa)

Segundo llamamiento. — Con fecha de ayer, el secretario Arturo Rauchman, hace un segundo llamamiento a Josefina Hernández y Rodríguez, demandada, conjuntamente con Antonio Secundino Pino Crespo y otros, por Ramón Reis Sada, para que, dentro del término improrrogable de cinco días comparezca o se haga representar en los autos.

Otro llamamiento. — Con fecha 19 de los corrientes, el mismo secretario hace asimismo un segundo llamamiento a Antonio Galí y sus herederos o causahabientes para que, dentro del término improrrogable de cinco días, comparezcan o se hagan representar en el juicio que sigue, contra ellos y contra la sucesión de Salvador Suris Carrera, José Suris Doménech y Antonio Garriga Maig, el señor Ramón Suris y Lisabet.

Sentencia dictada. — Con fecha 20 de los corrientes, el mismo secretario notifica a Manuel Iglesia y a sus herederos, la sentencia en que se declara con lugar la demanda seguida contra ellos por el Banco Comercial de Cuba, y en consecuencia, se les condena al pago de las responsabilidades reclamadas.

Subasta. — Por edicto de anteayer, ante el propio secretario, se anuncia para las 10 de la mañana del día 26 de agosto próximo entrante, la subasta, por las dos terceras partes de su avalúo, de una casa en Jesús del Monte, tasada en 17 mil pesos, que ha sido embargada a Gumersindo Pérez y González por Luis Leblanc y Díaz de Villegas, para el cobro de un crédito hipotecario.

Para pruebas. — Con fecha de ayer, el secretario suplente José Gárate, notifica a José Matías Nuez, demandado por la sociedad "Erviti y Arregui", la providencia en que se señala el término de veinte días comunes a las partes para practicar, con citación de las mismas, toda prueba propuesta y admitida.

JUZGADO DE PRIMERA INSTANCIA DEL ESTE

(A cargo del Dr. Juan M. Valdés Anciano)

Subasta. — Por edicto de fecha de ayer, ante el secretario Augusto Oliva se anuncia para las 10 de la mañana del día 29 de agosto próximo entrante, la subasta de bienes por valor de mil ochocientos sesenta y ocho pesos, embargados a la sociedad anónima Compañía Agrícola de Pueblo Nuevo Marsden Robert Leeder, para el cobro de unas obligaciones.

JUZGADO DE PRIMERA INSTANCIA DEL OESTE

(A cargo del Dr. Eduardo C. Lens y Díaz)

Emplazamiento. — Con fecha de ayer el secretario Carlos Echevarría emplaza a Manuel Rebull Goicoechea para que, dentro del término improrrogable de nueve días comparezca o se haga representar en los autos del juicio que ha establecido contra la "Lawrence B. Ross Co."

Sentencia dictada. — Con fecha de ayer, el secretario Eduardo Daumy, notifica a Jesús Vidal, la sentencia en que se declara con lugar la demanda seguida contra él por Benito Mella y Mora, en cobro de pesos.

Inscripción ordenada. — Con igual fecha, el mismo secretario notifica a Juan García y Acosta e Inocencia Rodríguez, la sentencia en que se ordena realizar la inscripción de nacimiento solicitada por ellos.

Recurso de amparo. — Con igual fecha, el mismo secretario notifica a Antonio Peraza y Medina, el auto en que se declara con lugar el recurso de amparo establecido por Juan Manuel Rodríguez Torralbas, a consecuencia del embargo decretado a instancias de Manuel Pinzón Callejas, por providencia de 15 de junio próximo pasado, en el juicio que seguía contra el aludido señor Peraza.

Se abstiene el juez. — Con igual fecha, el mismo secretario notifica a Félix Garmendia, el auto en que el Dr. Eduardo C. Lens, Juez Municipal del Norte, que se encuentra a cargo interinamente del Juzgado de Primera Instancia del Oeste, se abstiene de conocer del recurso de apelación establecido por José Muñoz contra el fallo dictado por el mencionado Juzgado Municipal en el juicio que el recurrente seguía contra el aludido señor Garmendia y otros. El mismo secretario, notifica a dicho señor Garmendia, la providencia del Juez de Primera Instancia de Almendares, que conoce de la apelación por la excusa antes citada, en que se señala para la comparecencia que determina la ley el día 30 del actual, a las 11 de la mañana.

Reposición sin lugar. Con igual fecha, el mismo secretario notifica al Dr. Heliodoro Gil, representante de Alonso Aljengue Escalona en el juicio que éste seguía contra la sociedad en comandita "Alvarez, Valdés y Cía.", el auto en que se declara no haber lugar al recurso de reposición establecido por la sociedad demandada contra la providencia en que se tuvo por desistido al actor del recurso de apelación admitido contra la sentencia dictada en el mencionado juicio.

Certificaciones. — Con igual fecha, el mismo secretario notifica a Ernesto J. López Escobar, que sigue una demanda contra María Antonia Martínez, la providencia en que se ordena expedir y entregar las certificaciones que se solicita en un escrito presentado en dichos autos.

Cuando determine los bienes se proveerá. — Con fecha 20 de los corrientes, el mismo secretario notifica a Francisco Barsó, una providencia dictada en el juicio seguido por José Caamaño contra la sociedad "Ruiz Barsó y Cía." en la que se declara que cuando se determine por la representación del demandante los bienes que deben ser excluídos según se solicita por ser objetos de tercería de mejor derecho, se proveerá acerca de lo solicitado.

JUZGADOS DE INSTRUCCION

SECCION PRIMERA

ACUSADO DE PERJURIO UN OBRERO

El doctor Francisco de Zinska R. de Morales, secretario del Directorio del Retiro Marítimo, denunció al Juzgado de Instrucción de la Sección Primera que, Santiago Griñán, vecino de Versalles, 11, en Matanzas, acusó a Basilio Soler, presidente que fué del gremio de estibadores y jornaleros de bahía de Matanzas, de haber cometido un delito de perjurio para acogerse a los beneficios de la Ley del Retiro. Para ello juró haber sido presidente del referido gremio desde febrero de 1915 a enero de 1924, cometiendo una falsedad ya que en febrero de 1917 fueron disueltos los gremios por orden del general Menocal, Presidente, a la sazón, de la República y ante la persecución que sufrieron, se disolvió el gremio, siendo presidente Juan Mediavilla, y después pasados algunos meses fué nombrado entonces Griñón.

MENOR LESIONADA

La menor Cecilia Estévez, de San Ignacio, 74, sufrió lesiones en las piernas al caerse de una silla en su domicilio.

SECCION SEGUNDA

REGRESO A SU DOMICILIO

Dió cuenta a la policía la señora Adela Puig Puig, vecina de R. de Cárdenas, 19, que su sobrino Orlando Puig, de diez años, que había desaparecido de su domicilio, denunciando ella el hecho, regresó al domicilio.

INTOXICADA

En el Primer Centro de Socorro fué asistida ayer, de una grave intoxicación por haber ingerido yodo creyendo era otra medicina, la señora Filomena Darriba.

SECCION TERCERA

SUICIDIO DE UN COMERCIANTE

En Emergencias fué asistido ayer, falleciendo a las dos horas de ingresar, el dueño del taller de lavado sito en Campanario, 20, señor Avelino López y Alvarez, español. Presentaba una extensa herida incisa en la región mamaria izquierda, que le causó gran hemorragia, penetrante en la cavidad toráxica y varias más también en dicha región.

Asistió al herido el doctor Gronlier, siendo después operado por los doctores García Navarro y García Ríos.

Avelino, con un cuchillo de su propiedad que fué ocupado por la policía, se dió varias cuchilladas en el pecho. Según declaró su esposa, señora Josefa Naveira, que su marido se hallaba profundamente disgustado desde hace días porque los negocios de su industria marchaban muy mal, habiéndole cortado la luz hace días y habiendo sido demandado, además, por falta de pago de la casa.

DESAPARECIO

Dió cuenta a la policía Joaquín Caturski, de Polonia, vecino de Figuras, 126, de la desaparición de su esposa Estefanía Petra, temiendo le haya ocurrido alguna desgracia.

AL CAERSE

Estando pintando subido en lo alto de una escalera se cayó, sufriendo lesiones graves diseminadas por el cuerpo Manuel Angel Carrillo, de Santiago, 7. Fué asistido en el Segundo Centro de Socorro.

CAYO POR LA CLARABOYA

Al caerse por una claraboya desde la azotea, por no pisar a un gato, sufrió graves contusiones Benigno García Alonso, vecino de Angeles, 12. Fué asistido en Emergencias.

LADRON DETENIDO

El señor Bernardo García Pérez, de Revillagigedo, 22, es hombre precavido para, desde el establecimiento en los bajos, saber si los ladrones entran en la casa por la azotea, tiene conectado un timbre de alarma que funciona en cuanto se abre la puerta de la azotea. Ayer sonó el timbre, avisó al vigilante 594, subieron y detuvieron a Antonio Rivero Fernández, que se disponía a llevarse cuanto encontrara a mano. Fué remitido al Vivac.

SECCION CUARTA

SE SUICIDO POR HALLARSE ENFERMO

Ayer, a las once de la mañana, en los baños El Progreso, sitos en E y Primera, en el Vedado, se hallaba entregando sus prendas en la taquilla que allí existe el vigilante del Tránsito número 49, Silvestre Pellón Sánchez, y se le acercó su ex compañero Rafael Gallego Menéndez, de treinta y dos años de edad, vecino de Amargura, 55 (vigilante hasta hace pocos días en que presentó la renuncia del cargo) y le preguntó si ya se había bañado. Al volver la cabeza para contestarle, Gallego Menéndez se apoderó del revólver del vigilante y, antes de que éste pudiera evitarlo, a pesar de que trató de quitárselo, se disparó un tiro en la región temporal (sien) derecha, cayendo al suelo. Conducido rápidamente al Quinto Centro de Socorro, el doctor Pons Blanco le asistió, apreciándole una herida de bala mortal, con orificio de entrada en la sien derecha y de salida por la región frontal. Conducido primeramente a Emergencias y después al Hospital Calixto García, falleció ayer tarde, a pesar de haber agotado los médicos los recursos de la ciencia para salvarlo.

Tanto el vigilante Pellón como los testigos presenciales del hecho, señores Octavio Valdés Rodríguez, submayor de la Cámara de Representantes y vecino de Prado, 113; Armando Callava Núñez, estudiante y vecino de 27 de Noviembre, 39 y Cristóbal Beltrán Alvarez, estudiante, vecino de San José, 209, declararon que el hecho había ocurrido en la forma relatada.

El occiso se hallaba enfermo desde hace algún tiempo del cerebro, y esa enfermedad le indujo primeramente a presentar la renuncia de su cargo y después a privarse de la vida.

PROCESADOS

Fueron procesados ayer: Francisco Chi, por infracción de la Ley de Drogas, con mil pesos de fianza; Pedro Monteagudo Pérez, por robo y hurto, con exclusión de fianza.

SECCION QUINTA

NO HABIA TAL ALAMBIQUE CLANDESTINO

Con noticias los Expertos Rafael Castro y Miguel Balmaseda, de que en la casa Nápoles Fajardo, entre Avenida Menocal y Heredia, en el Reparto La Esperanza, domicilio del señor Juan López Cánovas, existía un alambique clandestino que se ocupaba en la elaboración de bebidas alcohólicas, se personaron en dicho lugar, al objeto de comprobar sus confidencias.

Una vez allí, el señor López Cánovas, de España, de veinticuatro años de edad, del comercio, se prestó gustoso, apenas supo el objeto de los agentes de la autoridad, a que se registrara su casa, en cuyo interior encontraron los expertos dos libros que trataban de química sobre elaboración de licores y jabones; un estuche, numerosas botellas y frascos vacíos, varios pomos con esencias químicas, una copa-medida e innumerables objetos más similares, todo lo cual ocuparon, presentando a López ante el juez de Instrucción.

El detenido declaró que todos esos objetos no eran de su propiedad, sino de la de un señor de apellido Ferrer, inspector que fué de Impuestos, quien los sacó de la casa de Artau y Compañía y le pidió los guardara, sin que estimara el declarante que ese acto pudiera constituir delito. Agregó que él no se ocupa en falsificar cosa alguna y buena prueba de ello es que los agentes no encontraron en su domicilio objeto alguno que pudiera estimarse de los destinos a alambique.

El doctor Pichardo, después de tomar declaración a los expertos, quienes declararon que ellos sólo suponían la existencia de tal alambique, pero que nada les constaba, decretó la libertad del señor López Cánovas, por no encontrarse razones que aconsejaran su prisión provisional. Actuó de secretario el señor M. V. García Bango.

Se ha dispuesto que por los peritos químicos se examine el contenido de las botellas, frascos y pomos ocupados.

REBAJADA LA FIANZA

Se dictó ayer auto reformando el de procesamiento de Fernando González, al que se sigue causa por lesiones graves a Emilio Mayor, quien ya se encuentra muy mejorado. Estaba aquél procesado mediante fianza de quinientos pesos; pero se le ha rebajado a cien pesos.

ACUSA A SU SUEGRA

Formuló tenaz denuncia ayer contra su suegra Nieves Hernández Barroso, el ciudadano Juan Alvarez Padrón, vecino de Rodríguez 36-C, quien sostiene que la acusada ha conducido a su hija América Hernández, su esposa, por el mal camino.

TOMO ACIDO MURIATICO

En la Casa de Socorro del Cerro, por el doctor Ferrer, fué asistida Columba Sosa García, de la Habana, de cincuenta y tres años, vecina de Reyes 7, quien sufrió grave intoxicación al ingerir una cucharada de ácido muriático en vez de una cucharada de calmante para la tos.

UNO MAS ABURRIDO

Por encontrarse aburrido de la vida atentó contra su vida, ingiriendo el contenido de unas fricciones, Ramón Castro Menéndez, de Cárdenas, de veinticinco años, vecino de San Benigno, 25, el que sufrió grave intoxicación.

CONFESO SU DELITO Y... AL VIVAC

En el Pasaje Este, entre Luis Estévez y Lacret, domicilio de Francisco García Fernández, de España, de veinte años, trató ayer de cometerse un robo por un sujeto nombrado René Fernández Díaz, de la Habana, de diecisiete años, el que fué sorprendido en los momentos en que subido a un muro contiguo cortaba con unas tijeras la tela metálica de la ventana de la habitación de García Fernández, dándose a la fuga el Fernández Díaz.

La señora Carmen Fernández, de España, de cincuenta años, vió al amigo de lo ajeno y comenzó a dar gritos, acudiendo los vecinos, quienes, en unión del vigilante 1777, Domingo San Juan, persiguieron a Fernández Díaz hasta darle alcance.

El detenido manifestó que, efectivamente, iba a robar y que podían hacer con él lo que quisieran. El juez dispuso su ingreso en el Vivac.

CARCEL Y VIVAC

Movimiento habido en el día de ayer hasta las cinco de la tarde:

Entradas: José Cuevas Peñalver, estafa; Enrique Laredo, amenazas; Julio Hurtado Villavicencio, hurto; Juan García Núñez, lesiones; Andrés Rodríguez González, hurto; Emilio Terry Iznaga, hurto; Pedro Ramírez Rivero, hurto; Gregorio Méndez, robo; Diego González Pino, estafa.

Salidas: José González González, hurto; Alberto Iznaga, hurto; Daniel Varela Puga, hurto; Julián Arias Vicente, lesiones; Antonio Vilares Fernández, estafa; Paulino Prieto Arredondo, lesiones; José Luis Haitf, amenazas; Antonio Dapena, hurto; José Pedroso Ramírez, robo; Antonio Méndez, hurto; Manuel Figueroa Hernández, infracción de la Orden 217 de 1900; José Valdés Sabal, estafa; Rafael Aniceto González, estafa; Valentín Lastra, imprudencia; Lorenzo M. Córdoba, hurto y vejación; Antonio Solís Gutiérrez, lesiones.

COBRADOR ALZADO

En la Policía Judicial denunció Antonio Ors Maciá, establecido en Acosta y 3, que tenía como agente viajante y cobrador a José María Joglar, vecino de San Vicente 27, en Santa Clara, al que le dió el primero de abril, cuentas por valor de 1894 pesos con 28 centavos, para que las hiciera efectivas, pero es el caso que Joglar, después de haberlas cobrado, se apropió del dinero, estimándose perjudicado en la suma anteriormente dicha.

ESTAFA

En la Polici aJudicial denunció Manuel Lloret Román, vecino de San Rafael 26, que le vendió a plazos a Elzear San Luis, vecino de Jesús del Monte 659, prendas consistentes en relojes y leopoldinas de mala calidad, por la suma de $354.90, pero es el caso que sin haberlas terminado de pagar, dispuso de ellas, vendiéndoselas a los conductores y motoristas, sin que le haya sido posible recuperarlas, por lo que se estima estafado.

REGALO $50 a $500

Garantizamos reserva completa

GARANTIZAMOS EL PAGO SI SE DESEA ANTE NOTARIO

Por toda noticia que produzca el CASTIGO LEGAL de los culpables de sustracciones de mercancías en DROGUERIAS.

Si el culpable legal resulta el comprador de lo sustraído la GRATIFICACION DOBLE no tema nadie sabrá nada

SR. MARIO F. MOREJON

TELEFONO A-7097

M.E.C.D. 2016

HOTEL "SAN CARLOS"

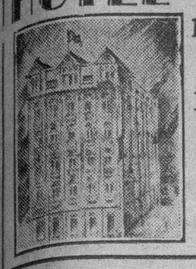

Magníficas habitaciones con servicios modernos.
LUJOSO ROOF-GARDEN
ANTONIO MATA
Propietario.
CIENFUEGOS

DESIGNAN LAS ISABELINAS EL SUB-COMITE DE PROPAGANDA ANTITISICA

Fué designada presidenta la esposa del General Herrera, la que desde Francia radio-telegrafió aceptando el cargo. Notas

La Presidenta por sustitución reglamentaria del Comité Directivo de la Lucha Antituberculosa de las Damas Isabelinas, nos hizo entrega ayer de la relación de las damas que formarán el Sub Comité de Auxilios de dicha institución, la cual comenzará a actuar inmediatamente.

El Comité es el siguiente:

Presidenta de Honor: Señora Lily Hidalgo de Conill; Presidenta efectiva: señora Ofelia Rodríguez Arango de Herrera y Vicepresidentas: Ana María Menocal; Mina Pérez Chaumont, Viuda de Truffin, América Wiltz de Centellas; Estela B. de Cañal, y Chiquitica Armenteros de Zorrillas; Secretaria :señora Nicolasa Zabala de Llerandi, Vicesecretaria: Conchita Fernández Mederos de Pla.

Las vocales son: América Solberg de Hoskinson; Lilí Morales de Covalles; Conchita H. de Valdivia, Marina Dolz de Tolón; María Morales de Stincer, Dominica Collazo de Fernández; María Fernández de Marbán; Octavia Blanco de Laurrieta, María Julia A. de Goirigozarri María Josefa Rodríguez de León; René Molina de García Kohly, Carmelina Tapia de Montalvo, María Josefa Más de Cárdenas, Paula P. de porta, Emma Castillo de Garmendia; María L. Govín de Tarafa; María J. Corrales de Cortina; María L. Giralt de M. Díaz; María Martín viuda de Dolz, Patria Tió de Sánchez Fuentes; Dolores D. viuda de Armenteros; María Intriago de Madrazo; Mercedes Montalvo de Martínez; Carmelina Laurrieta de Fondón; María T. Cagigal de Recio; Rita Laza Viuda de León; María T. Escarrá de Casares; Rosita Rivacoba de Marcos, Modesta Lazo de García; María Sánchez Fuentes de Florit; y Sofía Rodríguez Arango de Montevede.

Ayer mismo se comunicó el acuerdo a las interesadas, entre ellas a la señora Ofelia Rodríguez Arango, esposa del General Alberto Herrera, que se encuentra en Chatel Guyon, Francia, desde donde envió un radio-telegrama de la señora Elvira Obregón de Cruz, Presidenta del Comité Antituberculoso, informando que aquella distinguida dama había aceptado la designación.

Posteriormente la Secretaría del Comité de Propaganda nos anunció que mañana jueves, a las 9 y media a. m. en los talleres Incián, pronunciarán conferencias sobre profilaxis antituberculosa la señora Josefina Blanch y el doctor José Bryon.

UNA DENUNCIA

El vigilante 606, dió cuenta en la Cuarta Estación, que trató de imponerle una multa al chofer del auto particular 12720, por hacer ruido innecesario al atravesar la esquina de Gloria y Labra, careciendo del título y de la circulación, ordenándole que regresara a la estación, una vez dejara a la familia en su domicilio, cosa que no realizó.

OTRO CHOQUE

En M. Mómez y Labra, chocaron el camión 15312, conducido por Francisco Román Díaz y el tranvía 518, que manejaba el motorista 3003, sufriendo daños el camión, cuyo valor no se pudo apreciar por el momento.

Dolor de Garganta Cede al Doble Tratamiento

La doble acción del Vicks (inhalado y absorbido) da pronto alivio.

VICKS VAPORUB
Para Toda Afección Catarral

HABANERAS

Viene de la página NUEVE

CHATEAU MADRID

NOCHE COLOMBIANA

En día de moda.
Chateau Madrid.
La grandiosa fiesta dedicada a la República de Colombia y que fué suspendida el sábado por el estado del tiempo se efectuará en la noche de hoy.
Esta fiesta, para la que se tenían hechos grandes preparativos, promete culminar en uno de los más brillantes acontecimientos sociales.
Fausto Campuzano, siempre activo, ha combinado atractivos de fuerza.
Fuegos artificiales.
El baile, la comida...
El Encargado de Negocios de Colombia tiene un party numeroso esta noche en Chateau Madrid.
Otros parties más.
Entre los suspendidos el sábado.
En plena fiesta será lanzado un globo que a cierta altura dejará ver, entrelazadas, las banderas de Cuba y de Colombia.
Noche de gran animación.
La de hoy en Chateau Madrid.

EN VIAJE DE PLACER

Desde California.
En viaje de placer.
Se encuentra en esta ciudad el acaudalado hombre de negocios José Gómez Díaz con su joven y bella señora Perla Soto.
Vienen a pasar una temporada entre familiares queridos de esta ciudad.
Faltaban de aquí hace tiempo.
Desde sus bodas.
La señora Perla de Soto de Gómez es hija de un distinguido compañero del periodismo, el señor Oscar Soto, redactor del **Heraldo de Cuba** y secretario de la Comisión de Ferrocarriles.
Grata sea su estancia.
Con todas las satisfacciones.

EN LA CARIDAD

Solemne y lucida.
La boda de mañana.
No es otra que la de Hortensia Hernández Vila, gentil y graciosa señorita, y el joven Humberto Castañeda Elcarrá.
Celébrase en la Caridad.
El templo de la Patrona de Cuba.

SOLIÑO

En el Vedado.
Cambio de residencia.
Del muy apreciable amigo don Ramón Soliño y su distinguida esposa Fausta Fernández.
Se han trasladado, y así me complazco en hacerlo público, a la casa de la calle 25 número 339 entre A y B.
¡Felicidades!

BENDICION NUPCIAL

Boda.
La última del més.
Está dispuesta para el miércoles de la semana próxima en la Parroquia del Vedado.
Son los contrayentes la señorita María Luisa Betancourt y de la Torre y el señor Clemente López Galbraith.
María Luisa y Clemente.
Una parejita todo simpatía.

GUTIERREZ MANSO

Ascenso.
Muy merecido.
El doctor Joaquín Gutiérrez Manso acaba de ser nombrado para el puesto de Jefe del Negociado de Consultoría de la Secretaría de Hacienda.
Desempeñará interinamente la Jefatura de esa Sección mientras dure la ausencia del doctor Rafael Pazos, Que está en los Estados Unidos.
Reponiéndose de sus males.

FELIZ OPERACION

Antonio Planas.
De plácemes.
Ha sido operado en la Quinta de Dependientes el hijo de don Miguel Planas, alto empleado de la Droguería Cubana, y su distinguida esposa Antonia Frau.
Operación de la apendicitis que fué hábilmente practicada por el doctor Manuel González Alvarés en la Quinta de Dependientes.
Fué dado ya de alta.
¡Mi felicitación!

ACADEMIA DE PIANO

Nueva academia de piano.
Y de teoría y solfeo.
Abierta por la señora Rosa Sotelo de Cárdenas en la calle Figueroa número 8, entre Santa Catalina y Milagros, en el Reparto Mendoza.
Incorporada se halla la nueva academia al Conservatorio Falcón.
¡Prosperidades!

ON DIT...

Un compromiso.
Próximo a formalizarse.
Linda señorita, hija de un coronel y ex-representante, cuya mano va a ser pedida por un joven simpático que está próximo a recibirse de Doctor en Medicina.
No podría decir más.
Por hoy.

Enrique FONTANILLS

$8.000
EN RETAZOS Y CORTES DE VESTIDO

En venta durante el VIERNES, SABADO y el LUNES próximos

Sin quitarle ni ponerle un solo centavo, esa ha sido la suma empleada por La Casa Grande en la mayor colección de retazos y cortes de vestidos que hasta hoy se ha ofrecido en la Habana.

Retazos de 3½, 4 y 4½ yardas de crepés estampados, chiffones estampados, sedas de color entero todas de las más alta novedad.

PARA ADELGAZAR TOME TE MEJICANO

Es, de todos los productos elaborados con el fin de eliminar la grasa, el más eficaz hasta ahora conocido.

Tiene la ventaja de que no requiere régimen. No es medicina. Es un té muy agradable al paladar que en corto tiempo adelgaza sin perjudicar la salud, pues es completamente inofensivo.

Caja $1.50

De venta en las Farmacias.
Exclusivo de La Casa Grande.

la Casa Grande

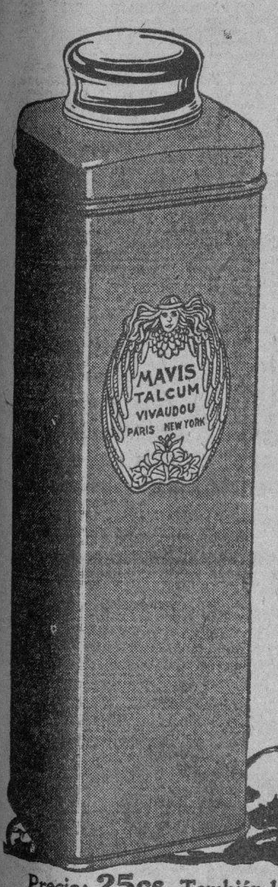

Deléitese con el rocío Mavis

Fresco como el rocío pero de efectos más duraderos. Polvéese con el talco italiano boratado Mavis y quedará maravillada de cómo un talco pueda dar tanta comodidad, tanta frescura. Cómprelo usted hoy en su envase rojo y líbrese del calor y de la humedad durante muchos días.

V. VIVAUDOU, Inc.
Paris *New York*

TALCO MAVIS DE VIVAUDOU

Talco Narcisse de Chine. Pruebe usted este finísimo talco. Le encantará su perfume de narciso blanco.

Agente: E. Lopez P.
Apartado 2027
Teléfono U-3114
Habana

Precio: 25cs. También lo hay de 50cs. y $1.00
Caja redonda con mota para el baño $1.00

Joyería "El Gallo"

FINISIMOS ARTICULOS DE ARTE. JOYAS, VAJILLAS, LAMPARAS, EN SURTIDO A GUSTO DEL CLIENTE.
Visite nuestra Exposición permanente que marca la calidad de nuestros artículos.
San Rafael e Industria. Teléfono A-2738.

Teme una Señora ser Despojada de Bienes que le Dejó su Protectora

Fué detenido un mecánico dental que actuaba como dentista. Dos riferos fueron acusados. Varias denuncias a la policía

Magdalena Morejón, natural de Marianao, de 50 años de edad, vecina de P. Varela No. 201, denunció en la Sección de Expertos, que desde muy niña fué criada por la señora Leocadia María Velazco Rivas de Martínez, que falleció en esta Capital el día primero de Enero último, habiéndole prometido dejarle la casa No. 98 de la calle Habana así como numerosas acciones de la compañía Havana Electric.

Agregó la denunciante, que Leocadia María antes de morir, testó ante el notario José Manuel Mantecón, que tiene su bufete en la calle de Aguiar entre Empedrado y Tejadillo, pudiendo asegurar que al realizarlo, le dejó cuanto le había ofrecido en vida y con tal motivo se ha entrevistado varias veces con el doctor Mantecón para que le muestre el testamento a lo que este se ha negado rotundamente, por lo que su pone que se encuentra de acuerdo con Arturo Martínez Valdés, vecino de Jesús María No. 93, sobrino político de la fallecida, para despojarla de lo que tan legítimamente le corresponde.

Los Expertos Izquierdo y Llorente, recibiendo instrucciones del Teniente Calvo, se personaron en el gabinete dental que está situado en Monte No. 220, con noticias de que en el mismo ejercitaban la profesión de dentista personas que se encontraban incapacitadas para ello, pudiendo comprobar que Manuel Mompellier y Cabrera, de la Habana, de 29 años de edad, mecánico dental, se hacía pasar como doctor, careciendo de título para ello. El acusado que fué detenido, fué puesto a disposición de la autoridad judicial correspondiente.

—Los Expertos Aguero y Puente, procedieron al arresto de José Ramírez Coiper, natural de Guanabacoa, de 19 años de edad, chófer y vecino de Arte No. 17, Casa Blanca, por estar reclamado por el Juez de Instrucción de la Sección Segunda, en causa que se le sigue por un delito de robo.

—Los Expertos Inastrilla, Jesús Pérez y Manuel Rodríguez, detuvieron a Emilio Noriega Peña, acusándolo de dedicarse a realizar apuntaciones de rifas, procediendo a ocupar tres listas que había escondido en el establecimiento de un asiático situado en Zanja y Neptuno, así como la cantidad de 21 pesos en monedas fraccionarias. El acusado quedó en libertad, mediante fianza de cien pesos que prestó en metálico.

—Marcelino Pérez Sonville, de 22 años, jornalero y vecino de Paula No. 47, fué arrestado por los Expertos Tomás Ruiz y A. Betancourt, por estar reclamado por el Juez Correccional de la Sección Primera, en juicio que se le sigue por un delito de amenazas. Fué remitido al Vivac.

—Ricardo Gutiérrez Pérez, (a) "El Peruano", vecino de Lagunas No. 19; Desiderio Obregón y Quintana, (a) "El Rey de España", con domicilio en Apodaca No 1; Enrique Novoa Caballero, (a) "El Condesito Novoa" que reside en San José No 71; Antonio Cabreiro López, vecino de Bernaza No 24 y Fructuoso García García, domiciliado en Economía No. 4, todos con antecedentes penales, fueron detenidos por el Teniente Miguel Angel Rodríguez, que comanda "La Guerrilla de la Muerte", asistido de los Vigilantes Herrera, Montaner y Naves, por haberlos sorprendido en el Parque Central, donde desobedecen a la policía y en cuyo lugar se reunen, para ponerse de acuerdo en la consumación de los distintos hechos a que se dedican. Todos fueron remitidos al Vivac

KINGSFORD SMITH PARA LA HABANA

Hará un vuelo a los E. U. por el Atlántico del Norte

BERLIN, julio 23, (AP).—El capitán Charles Kingsford-Smith se propone hacer un vuelo a los Estados Unidos, completando la vuelta al mundo, por el Atlántico del Sur. Preguntado esta noche si haría el viaje a los Estados Unidos, contestó:

"Seguramente; pero no por el norte del Atlántico".

"Si vamos, lo haremos saliendo de Cranwell, cerca de Londres, al Africa Occidental, y después cruzaremos el Atlántico, no por la vía de las Azores, sino desde Dakar directamente a Pernambuco y Río Janeiro. Desde la capital del Brasil volaremos a Cuba, Florida, y Nueva York, y finalmente seguiremos la ruta de los aeroplanos del servicio postal hasta San Francisco y Los Angeles. Con eso se completa la vuelta al mundo para nosotros."

No solamente con ello habremos dado la vuelta completamente al mundo, sino que tambien significará que los australianos han volado por encima de todos los continentes del globo.

Kingsford-Smith y sus compañeros volaron hasta esta capital desde Amsterdam con una escala en Rotterdam en un aeroplano comercial. Mientras se hacen ciertas reparaciones a su famoso aparato "Southern Cross", los australianos harán un vuelo a París el jueves y después seguirán a Londres el viernes o el sábado. Fueron recibidos en esta por un representante del Ministerio de Transportes y por los directores de la Compañía Luftansa.

HERMANN MUELLER ESTA MEJORADO

HEIDELBERG, Alemania, julio 23, AP.—Los médicos que asisten al Canciller Hermann Mueller, jefe del Gobierno alemán, operado hace dos días de un absceso en la vesícula biliar, dieron esta noche un boletín manifestando que el ilustre estadista alemán sigue mejorando, pero que siempre existe el riesgo ulterior de graves complicaciones.

NOTICIAS DE O.P.

LICENCIAS DE FABRICACION

De acuerdo con las recomendaciones favorables del Negociado de Ensanche y Embellecimiento, fueron aprobados los expedientes sobre licencias de fabricación que a continuación se relacionan: No. 94208, Sr. Antonio Llamosas Loynaz, calle Villegas número 102; 2590, Sr. Pedro Pablo Alfonso, calle Valle 18; 2429, Sra. Teresa Martínez, calle Padre Varela 57; 2657, Sr. Carlos Bárcena, calle Basarrate entre Concordia y Neptuno, Reparto Mazón.

DE NUESTRO SERVICIO CABLEGRAFICO

LADY ASTOR FUE LLAMADA AL ORDEN

El Presidente de la Cámara le dice: "que se esté quieta"

LONDRES, Julio 23. (AP). — Lady Astor, miembro del Parlamento británico, ha recibido el encargo del presidente de la Cámara de los Comunes de estarse quieta. Tratando de las extravagantes juntas de guardianes, Lady Astor mencionó la palabra "corrupción" al referirse a los guardianes de Westham. Tres miembros de la Cámara inmediatamente se pusieron en pie pidiendo que se citara un solo caso, y al recibir unicamente una respuesta general, le pidieron que retirase la acusación. Se negó a hacerlo Lady Astor y Jack Jones dijo que acaso no lo hacía porque procedía de un país donde se sabía algo de corrupciones.

En el calor del debate, Mr. Jones llegó a decir que Lady Astor era "una asquerosa embustera", pero retiró estas palabras a instancias de sus compañeros, aunque sosteniendo que son "completamente bíblicas".

El presidente interino Dunnico intentó calmar a Mr. Jones, pero éste le contestó que había recibido tantos insultos de la dama que estaba resentido. Mientras tanto Lady Astor discutía con otro miembro laborista y fué entonces cuando el presidente de la Cámara dijo que vería con agrado que se estuviera quieta. La comunera saltó sobre sus pies para decir que las palabras del presidente la molestaban, a lo que éste contestó: La honorable Lady ha interrumpido una y otra vez y debe estarse quieta durante el resto del debate."

Las recriminaciones continuaron y Jack Jones dijo:

"Quiero decir a esa señora que yo, borracho, soy mejor que ella en su sano juicio."

Estas delicias parlamentarias fueron acogidas con risas y chacotas por el público, complacido de tan ejemplar espectáculo.

CONVENIO SOBRE LAS PELICULAS

Para el uso y estandarización de los equipos de películas

NUEVA YORK, Julio 23. — (AP) —Se ha sabido que se está negociando para llegar a un convenio mundial sobre el uso y la estandarización de los equipos de películas, y para solucionar los litigios actuales sobre las patentes. entre los intereses alemanes y los representantes de la Western Electric Company y la Radio Corporation of America. Mediante el acuerdo que se estudia quedará regularizada la industria de hacer películas en todo el mundo.

OTRO ACUUSADO

El vigilante Delgado, acusó a Avelino Ferreiro González, chofer del auto 33534, de haberle faltado al respeto, al ordenarle que doblara por la esquina de Carrillo y Aldama.

GUILLERMO NO VA PARA ALEMANIA

No tiene la menor intención de dejar el territorio holandés

AMSTERDAM, Holanda, Julio 23. —(AP)—Se ha afirmado hoy de manera autorizada que el ex-emperador Guillermo no tiene la menor intención de abandonar el territorio holandés a la expiración de la ley de defensa de la República alemana, que suprime el único obstáculo que se oponía a su reingreso en el país natal.

En los círculos oficiales se recuerda que aunque el Gobierno de Holanda estipuló que el desterrado no podría salir del país sin conocimiento del Gobierno, es difícil que pudiera hacer objeciones a su repatriación en el caso de que el gabinete de Berlín no se opusiera a ella.

OTRA LUCHA CON CONTRABANDISTAS

Dos muertos, tres heridos y ocho prisioneros, ayer

EL PASO, Texas, julio 23. AP. Contestando con balas al desafío de los contrabandistas mejicanos en la guerra que se ha entablado a lo largo del río Grande, los agentes encargados de la vigilancia de la frontera hicieron dos muertos, tres heridos y tomaron ocho prisioneros al enemigo, que se trata de una partida de contrabandistas en cuyo negocio están interesados varios vecinos adinerados de El Paso.

La muerte del oficial Ivan E. Scotten, que fué asesinado en una emboscada de los contrabandistas el sábado último, fué vengada hoy por cuatro agentes del servicio de inmigración.

Cinco de los contrabandistas fueron capturados y con ellos un camión lleno de bebidas y tres automóviles de gran precio.

"...hasta hace poco me preguntaba por qué mi familia y yo no gozábamos de buena salud... ahora todo ha cambiado"

Primero eran mis niños, mi esposo o yo—tal parecía que alguno de nosotros teníamos que estar padeciendo. Nunca nos imaginamos cuál era la verdadera causa de esos trastornos, pero un cambio muy rápido se operó en nuestra salud cuando nos enteramos la manera de hacer desaparecer nuestras dolencias. Siempre estábamos enfermos—nos quejábamos de dolores de cabeza, debilidad, dolores de estómago y de espalda. Todos estos terribles signos de malestar que nos agotaban

Un día una amiga nuestra, hubo de notar nuestros trastornos y nos llamó la atención, que tal vez la verdadera causa de esos trastornos fuese debido a las toxinas que muchas veces hay en el sistema, causados por la deficiente eliminación de las materias fecales. Nosotros pensamos que tal vez estuviese en lo cierto, pues todos nos quejábamos de estreñimiento.

Nuestro médico nos recomendó eficazmente un remedio llamado Seedol—que según él, es el remedio más seguro y natural que existe—lo empezamos a tomar y para nuestro asombro, todas nuestras dolencias y trastornos desaparecieron en el corto tiempo de una semana, para no volver más.

Seedol, según nos ha explicado nuestro médico, es una semilla natural que surte sus efectos de un modo perfectamente natural. Con todas las ventajas del agar, auna las del salvado y del aceite mineral, sin ninguno de sus inconvenientes. Ensanchándose produce una masa saludable, y su envoltura oleaginosa surte los mismos resultados que el salvado sin producir irritación, porque se recubre a sí misma con su propio aceite, suavizando y lubricando así las tiernas paredes del intestino. No produce contracciones estomacales, ni mal sabor en la boca, ni el estómago revuelto; todo es puramente normal; produce un movimiento gástrico diario como si no hubiera tenido usted el menor trastorno en toda su vida. El estómago funcionará como nuevo, nada de gases, ni eructos, ni fermentaciones ácidas.

En el sueño se obtendrá positivo descanso, y por ende creciente vigor, energía y resistencia. Compre Seedol hoy mismo. Solamente cuesta $1.10. De venta en todas las farmacias.

M.E.C.D. 2016

Los niños lloran por que les den

CASTORIA de Fletcher

¡MADRES! La Castoria Fletcher es un substituto agradable e inofensivo del aceite de palmacristi, el elixir paregórico, las gotas para la dentición y los jarabes calmantes. Especialmente preparada para los nenes y los niños de cualquiera edad.

Recomendada por los médicos.

Con cada frasco van instrucciones detalladas para el uso.

Para evitar imitaciones, fíjese siempre en la firma Chas H. Fletcher

MERCADO DE AZUCAR

NUEVA YORK, julio 23. (AP) Se supo esta mañana que ayer en últimas horas de la tarde, se vendió un cargamento de crudos de Cuba, para pronto embarque o en agosto, a la Pennsylvania, a 2 9|32 centavos costo y flete y que 2.000 toneladas de Filipinas, a llegar el 5 de agosto, se adquirieron por Arbuckle a 4.02 centavos. Al comenzar hoy la sesión había más azúcar disponible a esos precios, pero las únicas ventas anunciadas consistieron en dos lotes de puerto Rico para pronto embarque, consistentes en unos 15.000 sacos, a la National, a 4.02 centavos y un cargamento de Cuba para embarque en la segunda quincena de septiembre, a 2.14 centavos, a un operador. Después de la baja en el mercado de futuros, las refinerías parecían haberse retirado, y no hicieron negocios durante el resto del día.

Caracterizó el mercado de futuros en crudos con gran nerviosidad. El tono fué más fácil debido a las ventas de los comisionistas y de liquidaciones promovidas por el tono poco satisfactorio del mercad de costo y flete y la incertidumbre que reina acerca del resultado de la agencia única de ventas. Según rumores que circulan en ésta, el presidente Machado ha abandonado el plan, pero no se concede gran crédito a los rumores porque ninguna casa importante ha recibido confirmación de los mismos. Han llegado noticias de París por correo diciendo que una alta autoridad holandesa, ha declarado enfáticamente que Java no apoyará ningún plan de restricción azucarero. Abrió la sesión sin cambio a 2 puntos más bajo y cerró con pérdida de 3 a 6 puntos y ventas de 83.500 toneladas.

Mes	abre	alto	bajo	Crre.
Julio	223	223	219	219
Agosto				218
Sept.	224	225	219	220
Octubre				225
Nov.				226
Dic.	233	233	228	229
Enero	232	232	229	230
Marzo	237	237	234	234
Abril				
Mayo	244	244	2440	241
Julio				
1930	249	250	246	248

No se esperaba generalmente que los compradores de refino hicieran grandes contratos anticipándose al alza de 25 puntos que comenzará a regir mañana. Los corredores anuncian que sus clientes solo hacen compras para atender a las necesidades inmediatas y que hasta después del 22 de agosto no deben esperarse contratos de importancia. Existe azúcar de segunda mano a precios de 5.17.1|2 a 5.20 cts.

MERCADO DE CAMBIOS

Nueva York, julio 23. AP.

INGLATERRA. Libra esterlina. Par 4.86.6.
Vista.. .. .. 4.84.15/16
Cable.. .. .. 4.85.13/32
ESPAÑA: Par 19.3 centavos por peseta.
Vista.. .. .. 14.58
FRANCIA: Par 19.3 centavos por franco.
Vista.. .. .. 3.91 ¾
Cable.. .. .. 3.92
BELGICA: Belga (nueva moneda).—Par 13.88.
Cable .. .. 13.88 ½
SUIZA: Par 18 centavos por franco.
Vista.. .. .. 19.23 ½
ALEMANIA: Par 23.88 centavos por marco.
Vista.. .. .. 23.81 ½
ITALIA:
Vista.. .. .. 5.22.11/16
AUSTRIA: Par 14.07 centavos por chelín.
Vista.. .. .. 14.08
DINAMARCA: Par 2.68 centavos por chelín.
Vista.. .. .. 26.63 ½
SUECIA: Par 19.2 centavos por corona.
Vista.. .. .. 26.79
HOLANDA: Par 40.42 centavos por florín.
Vista.. .. .. 40.08 ½
GRECIA: Par 1.93 centavos por dracma.
Cable.. .. .. 1.29 ¼
NORUEGA: Par 26.8 centavos por corona.
Vista.. .. .. 26.64
CHECO ESLOVAQUIA: Par 29.2 cts. por dinar.
Cable.. .. .. 2.95 ¾
YUGOESLAVIA:
Vista.. .. .. 1.75 ½
RUMANIA: Par 19.3 centavos por lei.
Vista.. .. .. 0.59 ½
POLONIA: Par 19.3 centavos por zloty.
Vista.. .. .. 11.25
JAPON: Par 40.8 centavos por tael.
Vista 46.20
CHINA: Par 79.287 centavos por tael.
Vista.. .. .. 58.37
ARGENTINA: Par 40.42 centavos por peso.
Vista.. .. .. 42.00
BRASIL: Par 33.40 centavos por mil reis.
Vista.. .. .. 11.87
CANADA: Par 100 centavos por dollar.
Vista.. .. .. 99.62 ½

PLATA EN BARRAS

Nueva York, julio 23. AP.

La plata en barras se cotizó ayer en este mercado a 53½.

BOLSA DE LONDRES

Londres, julio 23. AP.

Ferrocarriles Undos de la Habana..	36
Consolidados por dinero	54½
Empréstito Británico del 5 por 100	100⅝
Empréstito Británico del 4 ½ por 100	94½

MERCADO LOCAL DE AZUCAR

En el mismo estado de quietud de los días anteriores rigió ayer el mercado local de azúcar.

Durante la semana se exportaron para los Estados Unidos de América 4.820 toneladas de azúcar refino.

ZAFRA DE CUBA
Semana terminada el día 10 de Julio de 1929

Centrales moliendo	
Seis puertos..	0
Otros puertos..	0
Arribos:	
Seis puertos..	8.872
Otros puertos..	15.715
Total..	24.587
Exportación	
Seis puertos..	42.520
Otros puertos..	30.212
Total..	72.732
Existencia	
Seis puertos..	566.685
Otros puertos..	414.383
Total..	981.068

Totales comparados con los años de 1927-28 hasta la fecha:

Arribos	
Julio 20 de 1929	4.134.486
Julio 21 de 1928	3.068.094
Exportación	
Julio 20 de 1929	3.103.065
Julio 21 de 1928	2.019.330
Existencia:	
Julio 20 de 1929	981.068
Julio 21 de 1928	1.007.808

Exportación de la semana

	Toneladas
Norte de Hatteras	25.714
New Orleans..	16.570
Galveston..	2.365
Interior E. U.	982
California..	2.708
Canada..	542
Reino Unido..	19.382
Francia..	4.469
Total..	72.732

PROMEDIOS OFICIALES DEL PRECIO DEL AZUCAR

Precio promedio oficial en almacén alcanzado por el azúcar de acuerdo con lo dispuesto en el artículo diez del reglamento puesto en vigor por el decreto presidencial número 233 de 1928:

MES DE JULIO
la quincena

Habana	1.739034
Matanzas	1.745188
Cárdenas	1.751342
Sagua	1.749802
Manzanillo	1.723804
Cienfuegos	1.751343

En New York el mercado de azúcares crudos abrió ayer con tono más quieto que en el día anterior y con tendencia indecisa, anunciándose la venta de un cargamento de azúcar de Cuba, efectuada el día anterior, a 2.9|32 centavos libra costo y flete.

Al medio día cablegrafiaron que aquel mercado estaba más flojo con vendedores a base de 2 1|4 centavos libra costo y flete. Poco después se anunciaron las siguientes ventas:

5.000 sacos de Puerto Rico al equivalente de 2 1|4 centavos libra costo y flete pronto embarque a la National Sugar Co.

10.000 sacos de Puerto Rico al equivalente de 2 1|4 centavos libra costo y flete, pronto embarque a la National Sugar Co.

En la Bolsa de Azúcares Futuros se vendieron ayer 63.350 toneladas.

Las existencias de azúcares en los almacenes afianzados de New York ascendían a 2.466.950 sacos.

El mercado de azúcares de Londres abrió ayer quieto y sostenido. La demanda por parte del comercio es mucho mejor.

MERCADO DE CAFE

NUEVA YORK, julio 23. (AP) El mercado de futuros en café avanzó hoy debido a compras locales y extranjeras. Los contratos de Río del 7 abrieron con alza de 3 a 7 puntos y cerraron 6 a 17 puntos más alto, con ventas de 21.000 sacos. Los contratos de Santos abrieron 3 a 12 puntos más alto y cerraron con ganancia neta de 8 a 21 puntos y ventas de 42.000 sacos.

Cotizaciones de cierre:

Contratos de Río del 7: julio 15.16 septiembre 14.45, octubre 14. 32, diciembre 14.06, enero 13.90, marzo 13.69, mayo 13.88 y julio 13.21.

Contratos de Santos del 4: julio 21,70, septiembre 20.79, diciembre 20.06, enero 19.82, marzo 19.40, mayo 19.00.

Río del 7 se cotizó de 16 a 16.1|4 y Santos del 4 de 22.1|4 a 22.1|2 en el costo y flete.

MERCADO LOCAL DE VALORES

Con tono irregular actu óayer el mercado local de valores.

Se operó fuera de pizarra en distintas clases de acciones y bonos.

Rigieron precios firmes en las cotizaciones de los bonos de Cuba, Havana Electric, Centro Asturiano, Teléfonos y obligaciones del Ayuntamiento de la Habana.

Las acciones de la Havana Electric Railway rigieron firmes.

Irregulares las acciones de Havana Electric Utilities, Internacional de Teléfonos y Navieras y sostenidas las de Cuban Telephone.

Acusan pesadez las acciones de los Ferrocarriles Consolidados de Cuba y Unidos de la Habana.

Acusan poca actividad los valores azucareros y firmeza los de las Compañías de Seguros.

El mercado cerró con el mismo tono de inactividad de la apertura.

BOLSA DE LA HABANA

Cotización oficial del día 23 de Julio

	Comp.	Vend.
Bonos y Obligaciones:		
República de Cuba 1904 Speyer	102	—
República de Cuba 1954 Deuda Interior	97	102
República de Cuba 1929 4½ por 100..	96	100
República de Cuba 1914 Morgan..	103½	—
República de Cuba 1917 Puertos..	98½	—
República de Cuba 1923 5¼ por 100 excupón.	101½	104⅛
Aymto. de la Habana: 1a. hipoteca	102	—
Aymto. de la Habana: 2a. hipoteca	102	—
Banco Territorial.	83	—
Calzado..	11¼	—
Cervecera	103½	106½
Cervecera (Obligaciones no hipotecadas)	94	96
Ciego de Avila	—	—
Curtidora..	—	—
Gas..	108	115
Havana Electric (Consolidados)	86	87½
Manufacturera	15⅛	25
Matadero	—	—
Nueva Fábrica de Hielo (bonos)	101⅛	—
Papelera Serie A.	102½	—
Papelera Serie B.	71	80
Teléfono	93	100
Teléfono Conv. Col. ..	—	—
F. C. Unidos	71	—
Edificio La Metropolitana (S. A.)..	96¼	102¼
Jarcia Matanzas..	100	102½
Iron Beer (Obligaciones no hipotecadas)	—	—
Havana Electric (Obligaciones)	70	74
Centro Asturiano ex cupón..	102	104
BONOS: Empréstito seriado de la República de Cuba. Morgan 5½ por 100, 1927.		
Serie C: 1930..	98	—
Serie D: 1931..	97	—
Serie E: 1932..	96½	—
Serie F: 1933..	96	—
Serie G: 1934..	96	—
Serie H: 1935..	96	—
Serie I: 1936..	96	—
Serie J: 1937..	96	—
O. P. Diciembre 31 1931	95	—
O. P. Junio 30 de 1932	95½	—
O. P. Diciembre 31 1932	96	—
O. P. Junio 30 de 1933	96	—
ACCIONES:		
Banco Agrícola	—	—
Banco Territorial	38	—
Banco Territorial, benef.	2	—
Banco de Préstamos sobre Joyería..	—	—
Cervecera..	201	—
Cuba Cane pref..	12⅛	—
Cuba Cane com..	3	—
Cub. R. R.	—	—
Curtidora..	—	—
Havana E. Railway Co. pref ex div..	70	72
Havana E. Railway Co. comunes	8⅜	10
Jarcia pref ex div.. ..	95	100
Jarcia comunes	20	23
Licorera comunes	4⅜	5⅛
Lonja pref..	100	—
Lonja com	117	—
Manufacturera pref. ..	5	7
Manufacturera com. ..	2	4
Naviera pref..	65	73
Naviera com..	9	11
Nueva Fábrica de Hielo.	302	—
Nueva Fábrica de Hielo, benef..	103¼	110
Perfumería pref..	30	—
Perfumería com	2½	—
Pesca pref..	101	—
Pesca com..	21	—
Teléfono pref..	108½	110¾
Teléfono com..	143	—
Tel Int..	—	—
F. C. Unidos..	33⅜	35⅞
Union Oil..	15½	16
Metropolitan Auto	—	—
Fibras y Jarcia..	60	—
Fibras y Jarcia (Sindicadas)	60	—
Ferrocarriles Consolidados de Cuba, pref. ..	54	64
Matadero	—	—
Compañía de Seguros La Mercantil..	127	—

MERCADO DE ACCIONES

NUEVA YORK, julio 23. (AP) Hoy se operó una brusca alza en el mercado de valores a pesar de la firmeza del dinero y de la reacción en los precios de los cereales, atribuyéndose principalmente a las operaciones de los bajistas para cubrirse.

El interés del dinero abrió al 7 por ciento y se mantuvo en ese tipo todo el día para los préstamos sin plazo fijo, rigiendo para los ?préstamos a plazo fijo 7.3|4 y 8 por ciento, según vencimiento. Se hablaba hoy en el mercado acerca de un posible aumento por parte del Banco de Inglaterra del tipo de redescuento en esta semana, con el fin de contener el flujo de oro desde Londres al continente.

La noticia más importante del día fué el balance del segundo trimestre de la General Motor, con utilidades equivalentes a $2.01 por acción, contra $1.37 en el primer trimestre.

El mercado de futuros en trigo cerró cerca de 2.1|2 puntos más bajo, después de haber fluctuado todo el día. Las noticias acerca de la sequía en Canadá fueron más que contrarrestadas con las informaciones de que el trigo argentino se ofrece en Europa con descuento.

MERCADO DE BONOS

NUEVA YORK, julio 23. (AP) La firmeza del interés del dinero fué causa de la baja que se registró hoy en el mercado de bonos y el promedio de los bonos ferroviarios, industriales y de servicio público perdió terreno.

Los convertibles fluctuaron dentro de amplios márgenes. American I. G. Chemical del 5.1|2 que sufrió ayer una baja después de su alza espectacular en recientes sesiones, continuó perdiendo durante la mañana, reponiéndose algo por la tarde. American Telephone del 4.1|2 volvió a distinguirse en cuanto a volumen de transacciones, ganando fuerza en la última hora, mientras International Telephone del 4.1|2 cerró con ganancia neta de 4.1|2 puntos. Las dos, emisiones de Alleghany Corporation del 5 ganaron más de un punto y Atchison del 41|2 mejoró cerca de 2.

Las obligaciones del gobierno de los Estados Unidos estuvieron irregularmente más bajas y la lista extranjera encalmada.

CLEARING HOUSE

Las compensaciones de los Bancos asociados al Habana Clearing House durante el día de ayer ascendieron a $3.330.378.91.

BOLSA DE NEW YORK

NEW YORK, julio 23 (AP).
ACCIONES: 3,777,410
BONOS: $12,517,000
CAMBIOS: $1,834,000

COTIZACION DE LA PESETA

La peseta española se cotizó ayer al cierre del mercado a razón de

6 PESETAS
86.10 CENTIMOS

COTIZACION DEL FRANCO

El franco francés se cotizó ayer al cierre del mercado a razón de
25 FRANCOS
57 CENTIMOS

MERCADO DE TABACO

Después de los ciento sesenta y tres tercios de clases limpias de Vuelta Abajo, comprados por Cuesta, Rey y Compañía a Ramón Ruisánchez y Compañía; de los doscientos ochenta y nueve vendidos por Aixalá y Compañía a la Cuba Tobacco, también de cosechas anteriores a la que está llegando al mercado, y de otros lotes de que hemos dado cuenta a nuestros lectores, se advierte que sigue solicitándose ese tabaco viejo. Quiere decir que hemos de ver pasar a terceras manos otros lotes, también de catorcenas para fábrica.

De clases para cigarrería vendieron y entregaron cuarenta y cinco tercios, Tamargo y Compañía a Cabañas y Compañía.

La Cuba Tobacco Company compró a Fernández-Grau y Hermano, ciento veintitrés tercios de rezagos de la nueva cosecha de Partido.

I. Kaffenburgh e Hijos vendieron y entregaron a Leslie Pantin e Hijo, ciento cuarenta y cuatro tercios de quintas viejas de Remedios.

Calixto López y Compañía compraron a Iglesias y García, ciento cincuenta y tres tercios de puntillas.

Otros menores lotes pasaron de manos durante el día. Pero la importancia de los mismos no merece que se les detalle.

RAMA QUE ENTRO AYER

Por los ferrocarriles entraron ayer las partidas de tercios siguientes:

De Fomento, para Sobrinos de Antero González, 81.

De Sti. Spíritus, para Leslie Pantin e Hijo, 108.

De Falcón, para Muñiz y Hermanos, 121.

De Cabaiguán, para Echevarría y Pérez, 110.

De Herradura, para Calixto López, 20.

De Guane, para Pouzo y Pérez, 20.

De Camajuaní, para la Henry Clay and Bock, 327.

De Encrucijada, para Menéndez y Compañía, 116.

De Placetas, para José Galván, 100.

De Santa Clara, para Echevarría y Pérez, 70.

De Cabaiguán, para Abelardo Cuervo y Compañía, 113.

De Falcón, para Muñiz y Hermanos, 121.

De Encrucijada, para J. B. Díaz y Compañía, 60.

De Sti. Spíritus, para H. Duys y Compañía, 100.

De Fomento, para Constantino Junco, 98.

De Camajuaní, para Joaquín Ervití, 1.

De Guayos, para Muñiz y Hermanos, 147.

De Fomento, para los mismos señores, 86.

De Sti. Spíritus, para J. B. Díaz y Compañía, 100.

Del mismo lugar, para Manuel A. Suárez y Compañía, 89.

Todas esas partidas son de tabaco de la nueva cosecha. Se intensificarán los recibos la próxima semana, porque en la presente han comenzado muchas escogidas en varias localidades.

VENTAS EN EL CAMPO

Ramón Campos, de Portales, provincia de Pinar del Río, vendió su cosecha en matules a la Cuban Land.

En la misma zona vendieron a Calixto Rodríguez, también en matules, los cosecheros José María Moleón, los hermanos Carreras y otros.

Eloy Peral, de Hato de Guane, vendió a Kaffenburgh e Hijos. A estos mismos señores vendió Antonio Valle, en Tenería.

Vendió a la Cuban Land, también en matules, José Ramos, de La Margarita.

En Los Acostas vendieron a Calixto Rodríguez, los vegueros José, Telesforo y Antonio Pimentel, Además Ventura Baranda y los Liberales.

La Cuban Land compró otras vegas en Bolondrón y otras zonas.

COLEGIO DE CORREDORES Y NOTARIOS COMERCIALES

Cotización oficial del día 23 de Julio

	Tipos
S|E Unidos cable..	3/32 P.
S|E Unidos vista..	1/16 P.
Londres cable..	4.85 ⅞
Londres vista..	4.85 ½
Londres 60 días	——
París cable..	3.92 ½
París vista..	3.92
Bruselas vista..	13.90
España cable..	14.60
España vista..	14.59
Italia vista..	5.23
Zurich vista..	19.25
Hong Kong vista..	48.45
Amsterdam vista..	40.15
Copenhague vista..	——
Christianía vista	——
Estocolmo vista	——
Montreal vista	——
Berlín vista	——

Notarios de turno:

Para Cambios: Ignacio Zayas.

Para intervenir en la cotización oficial de la Bolsa de la Habana: Oscar Fernández; Raul E. Argüelles.

Vto. Bno.: Antonio Arocha, Síndico Presidente; Eugenio E. Caragol, Secretario Contador.

BOLSA DE NEW YORK

FERROCARRILES

Atch Top & Sta Fe.	255
Atl Coast Line..	205
Baltimore Ohio.	135½
Canadian Pacific.	279⅞
Chesapeake Ohio.	270⅞
Chi, Gt, West com.	17
Chi, Gt, West pref.	—
Chic N. W.	94⅛
Chi Mil San Paul coc. ..	41⅝
Chi Mil San Paul prf. ..	61⅞
C. Rock I. P.	142½
Delaware Hudson	220½
Erie	83⅛
Great Northern.	126½
Kansas City Southern. ..	105⅞
Lehigh Valley	98
Louisville Nash	—
Mo. Kan Tex com	63⅛
Mo. Pac com..	97½
Mo. Pac pref..	145½
N. Y. Central	240¼
N. Y. N. H. H.	113
Northern Pacific.	116⅞
Pennsylvania..	97½
Reading	124⅞
St. Louis S. Francisco. ..	132½
Seaboard Air Line com. ..	15¾
Southern Pacific.	147¾
Southern Railway.	156¾
Union Pacific	272¼
Wabash comunes.	74¾
Western Maryland com. ..	49¼
Alleghany Corporation. ..	53⅝
EQUIPOS	
American Car Foundry. ..	105½
American Locomotive. ..	130
Baldwin Locomotive.	—
Gen Rail Sig..	116⅝
Pullman Company	90¾
Westinghouse Air Brake. ..	52⅛
MOTORES	
Chrysler..	72⅞
Continental Motors.	14⅜
General Motor New.	70¼
Grahan Paige	27⅝
Grahan Paige.	27⅝
Hudson Motor com.	87⅝
Huppmobile	40¼
Mack Trucks.	96⅞
Nash..	84⅝
Packard Motors	131¼
Reo Motors	21½
Studebaker Corp.	76½
White	40¾
Willy Overland.	23⅞
MARINA	
American International. ..	76
Atlantic Gulf & West I. ..	—
Int. Mer Mar pref..	—
United Fruit..	117½
ACCESORIOS	
Am. Bosch Mag.	58¼
Briggs Mfg Co.	33¼
Eaton Axle S.	60
Electric Auto Light.	165½
Murray Body	90
Spicer Mfg Co.	—
Stewart Warner.	71¼
Timken Roller	103
GOMAS	
Fisk Tire	7⅞
Goodrich	77⅛
Goodyear	119⅛
Kelly Srpingfield Tire. ..	12⅝
U. S. Rubber	48¾
ACEROS	
Am. Steel Fou..	67⅞
Bethlehen Steel..	120⅞
Central Alloy..	52½
Colo F. I.	72
Crucible Steel..	104½
Otis Steel..	50¼
Republic Iron Steel.	113
U. S. Steel..	207½
Vanadiun..	92¾
Youngstown..	158½
PETROLEOS	
Atlantic Ref.	66
Barnsdall A.	37⅜
General Asphalt.	90¾
Houston Oil..	75
Independent Oil Gas. ..	32⅞
Marlan Oil	31¼
Mid Cont Pet..	31¾
Pan American "B".	61⅝
Phillips Petroleum.	36
Pure Oil	25½
Shell Union Oil..	26
Sinclair Oil Corp.	33⅞
Skelly Oil	42
S. O. Calif	71
Standard Oil of N. Y. ..	39½
Standard Oil of N. J. ..	56¾
Superior Oil	7⅛
Texas Co.	61¾
Texas Pac Land.	15½
Transcontinental Oil. ..	11⅞
Union Oil Cal..	47
Warner Quinlan.	31⅛
DIVERSIONES	
Famous Paramow.	66
Fox Film	90⅜
Loew's Inc.	57
Pathé Exchange.	—
Warner Bros Pic.	59⅜
TIENDAS Y ALMACENES	
American Woolen.	—
Ass'd Dry Goods.	53½
Kresge	126
Montgomery Ward.	126
Sears Roebuck.	165½
Woolworth..	92⅜
SERVICIOS PUBLICOS	
American For Pow.	132½
American Tel and Tel. ..	248¾
Am. Water Works.	135
American Gas Electric. ..	—
Brook Man Tran..	61¾
Columbian Carbon.	187
Columbia Gas..	90
Consolidated Gas.	149¾
De Forest Radio..	—
Elec. Light Pow.	82⅞
Elect. Bond Share.	—
Electric Investors.	—
Ford Motor Ltd..	—
Hazceltine	—
Internt'l Tel Tel.	109⅝
Interboro R. T.	21
Marconi International. ..	—
Man El Supply.	—
National Power Light. ..	64½
North American.	167
Pub. Ser N. J.	120⅝
Standard Gas Elec..	139¾
United Corporation.	70¾
Utilities Power and Light.	51⅜
United Light..	—
AZUCAR Y FERROCARRILES CUBANOS	
American Beet Sugar	—
American Sugar Ref.	84⅞
Central Aguirre Ascctes ..	—
Cuban Cane Sugar com. ..	—
Cuban Cane Sugar pfd. ..	—
Cuban American Sugar. ..	14⅜
Cuba Company..	16¼
Gt. West Sug.	36¾
Consolidated R. R. of Cuba.	—
Punta Alegre..	18½
Puerto Rico Sugar	58

MERCADO DE ALGODON

Al cerrar ayer el mercado de New York se cotizaba el algodón como sigue:

Julio..	18.36
Octubre	18.86
Diciembre..	19.10
Enero (1930)	19.05
Marzo (1930)	19.23
Mayo (1930)	19.39

MERCADO DE GANADO

DIA 23 DE JULIO

LA VENTA EN PIE.—El mercado se presenta muy firme para la venta en pie. Hay tendencia al alza.

GANADO VACUNO. — (Compradores).—En la provincia de Pinar del Río a 5¾ centavos entregado en la Habana; de Las Villas a 5¾ centavos con un diez por ciento de descuento; de Camagüey pesado en la ciudad de Camagüey a seis centavos neto, y de otras procedencias de la misma provincia con un 5 por 100 de descuento.

Por el de la provincia de Oriente pagan a seis centavos sin descuento.

GANADO DE CERDA.—(Compradores).—Cerdos criollos en pie de 8 a 11 centavos libra y americanos también en pie de 14 a 15 centavos.

GANADO LANAR.—En pie de 7 a 9 centavos libra.

MATADERO DE LUYANO. — Las reses beneficiadas en este matadero se cotizan a los precios siguientes:

Vacuno: pecho a 18 centavos; pierna 29 centavos; las medias reses las cobran a 22 centavos: menudencias a $2.70.

Cerda del país: de 41 a 51 centavos.

Cerda americano: de 41 a 51 centavos.

Lanar: de 45 a 55 centavos.

Reses sacrificadas en este matadero:

Vacuno..	180
Cerda..	155
Lanar..	45

MATADERO INDUSTRIAL. — Las reses beneficiadas en este matadero se cotizan a los siguientes precios:

Vacuno: de 22 a 24 centavos.

Cerda del país: de 41 a 51 centavos.

Cerda americano: de 41 a 51 centavos.

Lanar: de 45 a 55 centavos.

Reses sacrificadas en este matadero:

Vacuno..	374
Cerda..	321
Lanar..	121

MERCADO DE CUEROS.—El mercado de cueros se cotiza a los precios siguientes:

Rastro: de 9 a 10 centavos libra.

Cocodrilo: de 30 a 35 centavos el pie.

Havana Packers: de 12 a 13 centavos.

Lanar: de 45 a 55 centavos (pieles)

ENTRADAS DE GANADO. — Entraron 12 carros de ganado vacuno de Martí para Lykes Bros Co.

MERCADO LOCAL DE CAMBIOS

Ha tomado posesión como Jefe de Cambios del Banco de Canadá el señor W. C. Hay, antiguo y probo empleado de dicha institución y además persona imparcial en sus transacciones con los corredores.

Al mismo tiempo que felicitamos a dicho señor Hay por su designación para tan importante cargo, la hacemos extensiva a los señores Stewart y Ariosa, Supervisor y Administrador respectivamente, por su acierto en tal designación.

La libra esterlina estuvo firme y de alza.

La peseta española cerró con tono fácil.

Flojo actuó el cambio sobre Nueva York.

Entre Bancos y Banqueros se operó en cable sobre Nueva York a 5/64 de premio; en cheque a 1/16 y 3/64 de premio; en pesetas por cheque a 14.57½.

Cotizaciones	Valor
New York cable	5/64 P.
New York vista..	3/64 P.
Londres cable..	4.86
Londres vista..	4.85 ½
Londres 60 días..	4.83 ½
París cable..	3.91 ½
París vista..	3.91
Madrid cable..	14.58
Madrid vista..	14.57½
Zurich cable	19.26
Zurich vista..	19.25
Italia cable	5.25
Italia vista..	5.24
Bruselas cable	13.90
Bruselas vista..	13.89
Toronto cable..	¾ D.
Toronto vista..	13/16 D.
Copenhague cable..	——
Copenhague vista..	——
Yokohama cable	——
Yokohama vista	——
Hamburgo cable..	23.88
Hamburgo vista..	23.87
Amsterdam cable..	40.20
Amsterdam vista..	40.18
Hong Kong cable..	48.40
Hong Kong vista..	48.15

MERCADO DE FLETES

COTIZACIONES

	100 libras	
Costa Norte:		
A Filadelfia..	13	14
A New York	13	14
A Galveston	13	14
A New Orleans	12	13
A Boston	15	16
Costa Sur:		
A New York	15	16
A Filadelfia..	15	16
A Galveston	15	16
A New Orleans	14	15
A Boston	17	18

Estas cotizaciones son exclusivamente sobre azúcar.

RADIO Y ELECTRICIDAD

PROGRAMAS CONCIERTOS — TRASMISIONES Locales y Extranjeras

CITACION

POR este medio citamos a los señores dueños de plantas trasmisoras, importadores de aparatos de radio, propietarios de cafés y establecimientos públicos, aficionados y redactores de radio de la prensa habanera, para que concurran hoy miércoles, a las 10 a. m., a la Redacción del DIARIO DE LA MARINA, a fin de acudir conjuntamnete para pedir la anulación del reciente Decreto del Ayuntamiento, que fija una tributación anual a los dueños de receptores de radio.

A. GIRO.

Estación C M K

La Compañía Cubana de Radiofusión ofrecerá esta noche, por medio de su potente emisora de 2.000 Watts, instalada en el Hotel Plaza, un magnífico concierto en el cual tomará parte la notable pianista señora Ernestina Lecuona de Brower y la señorita Faber.

Además, la aplaudida orquesta del maestro Moisés Simons, interpretará algunos números bailables.

Comenzará esta emisión a las nueve de la noche.

TRASMISIONES PARA HOY

Estación C M C

Cuban Telephone Co. Aguila 161. 500 Watts.

Esta estación es asociada a la International Telephone y Telegraph Corporation de la calle de Broad No. 67, en la ciudad de Nueva York.

De 7 a 8 p. m. Acebal y Pepe del Campo.

De 8 a 9 p. m. Concierto desde el Malecón por la Banda de Música del Estado Mayor del Ejército, dirigida por el teniente Luis Casas, con el siguiente programa:

1—Marcha Militar Presidente Machado. J. Molina Torres.
2 Obertura Pique Dame. F. Suppé.
3 a Intermezzo El Submarino. Ignacio Cervantes.
b Oración de la Tarde No. 2 de la Suite de Concierto. F. Rojas.
c Plegaria No. 3 de la Suite de Concierto. H. de Blanck.
d Vejez y Muerte No. 4 de la Suite de Concierto. L. Casas Romero.
4—Selección de la Opera Sonámbula. Bellini.
5—Habanera Mírame Así. E. Sánchez de Fuentes.
6—Vals Olga, C. Fernández.
7—Danzón El Manisero. A. Romeu.
8—Himno Nacional Cubano. P. Figueredo.

A las 9 p. m.: Hora por el Observatorio Nacional.

De 9 a 10 p. m.: Concierto por los Trovadores de Ipana, con el siguiente programa:

1—Sonrisas.
2—Pasodoble Alegría del Perchel.
3—Criolla Escucha mi Queja.
4—Tango El Choclo.
5—El Carabalí.
6—Capricho Ya vivo el Amor.
7—Canción cubana Penas de Amor.
8—Schottis Horas de Alegría.
9—Bolero La vida es Amar.
10—Vals Noche de Luna.
11—Danzón Tus Caricias.
12—Sonrisas.

Números que cantará la Trovadora:

1—Tango Devuélveme los besos.
2—Bolero Amor Fugaz.
3—Capricho Maldito aquel Beso.
4—Tango Pantera.
5—Tus Besos Nena, Criolla.

De 10 a 11 p. m.: ¿En qué piensa Guillermina? Orquesta bailable de Antonio M. Romeu en la hora de jabón La Llave.

Estación 2 J K

Casa Lavín. San Lázaro 99. Habana. 250 Watts.

Trasmitirá de 9 p. m. a 3 a. m. música bailable desde el Cabaret del Summer Casino.

Estación 2 M G

Manuel y Guillermo Salas. San Rafael 14. Habana.

Trasmitirá el siguiente programa:

Hora Radio Victor (de 6 a 7 p. m.)

Paquito Puente con su orquesta bailable.

He aquí el programa:

1—Dancing, Fox trot.
2—Pals just Pals. Fox trot.
3—A Love Tale cf Alaace Lorraine. Fox trot.
4—Waltz of Love. Waltz.
5—Just a Night for Meditation. Fox trot.
6—I'm Walking between tre Roindrps. Fox trot.
7—Wear a hart with a Silver Lining. Fox trot.
8—Choca esos cinco. Tango.
9—Ten Little Miles from Town. Fox trot.
10—I'm Bringning a red red rose. Fox trot.
11—Carmelita. Waltz.
12—Dent't belike That. Fox trot.

Estación 2 P C

Angel Bertematí. Valdés Gallol. Néstor Sardiña, 108. Jesús del Monte. Trasmitirá el siguiente programa:

12 m.: Orquesta 2 P C.
1 p. m.: José de la Concepción.
2 p. m.: Buenas tardes.
7.30 p. m.: Concierto de sobremesa Vista Alegre.
8 p. m.: Programa A. Reyes, como sigue:

1—Te Odio, por el Sexteto Habanero.
2—Criolla Carabalí, Son.
3—The warberler Serenade.
4—The whistler and his dog.
5—Félix Rodríguez, pasodoble.
6—Un bebé, One Step.
7—Mamá Inés, Son por el Sexteto Habanero.
8—Tribilín Cantore, Son.
9—Nadie se muere de Amor, Danzón.
10—Los Jóvenes de Lawton, danzón por Romeu.

8 p. m.: Hora del Observatorio. Estado del Tiempo. Recetas Culinarias.

1—Qué dirán, Son por el Sexteto Habanero.
2—Africana, Son.
3—El Condenado, Monólogo Cómico por Espigul.
4—Los efectos de Marañón.
5—Ya va cayendo, Canción Mejicana.
6—Ramona.
7—Alicia, Danzón.
8—Pero Miguel, Danzón.
9—Adolorido, Fox.
10—Marinero, Fox.
11—Sin Andullo, Danzón.
12—Las Cuatro Milpas, Danzón.
13—Arrabal, Tango Canción.
14—Boheme, tango, por José Bohr.
15—La Mujer Table, por Pilar Arcos.
16—Pobre Bebé.

9.45 p. m.: Noticias locales y extranjeras de "La Lucha".
10 p. m.: Hora de música bailable.
11 p. m.: Buenas noches.

Estación W L W

De la Crosley Radio Corporation. Cincinnati, Ohio.
50.000 Watts.
428 m. 700 Kc.
Onda Corta.
9.45 m. 6060 Kc.

6.30 p. m.: Concierto de sobremesa Crosley Dynacone, como sigue:

Theme: Sunset.
From the Cane Brake. Gardner.
Romance. Rubinstein.
Two Memory Tunes.
In A Chinese Tea Room. Langey.
Minuet. Boccherini.
Ballet Music Faust. Gounod. (four movements).

6.55 p. m.: Resultados de los juegos de base ball.
6.59 p. m.: Estado del Tiempo.
7 p. m.: Northwestern Yeast Program (N B C).
7.30 p. m.: Sylvania Foresters (N B C).
8 p. m.: Flit Soldiers (N B C).
8.30 p. m.: Forty Fathom Trawlers (N B C).
9 p. m.: Studebaker Champions.
9.30 p. m.: Perfect Circle, Programa Sinfónico.
10 p. m.: Kingtaste Night Club, como sigue:

Hot Time in the Old Town Tonight.
When Polly Walks Through the Hollyhocks.
You Were Meant For Me.
I'm Just A Vagabond Lover.
Violin solo: Who.
Trio: My Melody Man.
Trio: Good News.
Estrellita.
March of the Muskateen
Original Dixieland Step.

10.30 p. m.: Henry Theis y su Orchestra en Coney Island.
11 p. m.: Chime Reveries; programa como sigue:

Overture: If I Were King.
Down South (An American Sketch).
Chanson, Friml.
Indian Dawn. Zamecnik.
March of the Dwarfs. Grieg.
Waltz: Where the Citrons Bloom. Strauss.
Trees. Rasbach.
Song of India. Rimsky-Korsakoff.
Il Bacio. Arditi.
Suite Oriental from India. Popy.

12: Johnny Hamp's Orchestra desde el Hotel Gibson.
12.30 a .m.: Programa de Organo Pat Gillick.
1 a. m.: Buenas noches.

EL DIARIO DE LA MARINA va directamente al hogar. He aquí, señor comerciante, la garantía que usted obtiene al insertar sus anuncios en este periódico.

A los Accionistas de la Sociedad Anònima Compañìa Azucarera Araujo

De acuerdo con lo dispuesto en el artículo 13o. de los Estatutos sociales y por orden del señor Presidente, convoco por este medio a los accionistas de la Sociedad Anónima Compañía Azucarera Araujo para que concurran al domicilio social, sito en la Manzana de Gómez número 266 el día 29 de Julio del corriente año, a las tres de la tarde, con el objeto de celebrar sesión ordinaria.

Y en cumplimiento del acuerdo tomado por la Junta Directiva en sesión celebrada en esta fecha, expido la presente convocatoria que habrá de publicarse con cinco días de antelación en la Gaceta Oficial de la República y en uno de los diarios de mayor circulación.

Y para su publicación en el DIARIO DE LA MARINA expido la presente en la Habana a once de Julio de mil novecientos veinte y nueve.

NESTOR G. MENDOZA, Secretario.

Havana Electric Railway Company

Aviso

La Junta Directiva de esta Compañía en sesión celebrada en el día de ayer, acordó repartir un dividendo de $1.50 por acción sobre las acciones Preferidas del 6% Acumulativo, por el trimestre que termina en Agosto 31 de 1929.

Este dividendo se pagará el día 3 de Septiembre de 1929, por medio de cheques que se enviarán al domicilio de los señores Accionistas que aparezcan registrados en nuestros libros al cierre de operaciones del día 12 de Agosto de 1929.

Los libros de traspasos de acciones permanecerán abiertos durante el período comprendido entre ambas fechas.

Los cambios de domicilios deben ser comunicados oportunamente, por escrito, a la oficina de la Compañía, S. Bolívar número 27, Habana.

Habana, Julio 19 de 1929.

F. STEINHART, Presidente.

¿Le atemoriza el espectro de la Fricción?

¿Es Ud. de los que escogen con todo cuidado el aceite para su motor? O se deja vender el que le ofrecen confiando en que su motor quedará protegido?

Se debe uno guardar muy bien contra los aceites inferiores. Estos permiten a la Fricción fundir los cojinetes, rayar los cilindros, desgastar los émbolos y, en general, dañar el motor sin esperanzas de arreglo.

El "Standard" Motor Oil es la única seguridad de una protección absoluta del motor. Se extiende en recia capa protectora sobre todas las piezas movibles sin dejar que metal roce con metal. Sigue cumpliendo su misión mucho después que otros aceites se hubieran "adelgazado." La Fricción no puede penetrar en un motor lubrificado con "Standard" Motor Oil.

Rellene el cárter cada 1000 Kms. con "Standard" Motor Oil y goce de un automovilismo placentero y exento de molestias.

"Guíese por esta marca"

STANDARD — MARCA REGISTRADA

Standard Oil Company of Cuba
"STANDARD" MOTOR OIL

6428

M.E.C.D. 2016

CUBA INVITADA A UN CONGRESO DE AGRICULTURA Y A OTRO DE PETROLEO

Un buque de guerra representará a Cuba en la próxima Convención de Cámaras de Comercio del Este de los E. U.

DIVERSAS NOTICIAS DE LA SECRETARIA DE ESTADO

Panamá ratificó el Pacto del Convenio de Protección artística y literaria, acordado en la VI Conferencia

Como anunciamos oportunamente el día 18 del mes de septiembre llegarán a la rada habanera los barcos de guerra de la marina japonesa "Iwata" y "Asama".

En la Secretaría de Estado, nos ofrecieron íntegra la lista de la comandancia de los buques, así como íntegramente los nombres de la oficialidad.

El Vice almirante se nombra K. Nomura; Capitán Jefe de Máquinas, S. Kanaya; Capitán médico, K. Ikuta, Capitán pagador, K. Minura; Comandante, D. Nakayama los Tenientes Comandantes N. Sakonin; S. Nakano y T. Okuna, además del comandante y capitán respectivamente del buque "Asama" que se nombra E. Goto y Nabino y del comandante y capitán del "Iwata", K. Shishido y G. Zu-

En total vienen en ambos buques de guerra setenta y tres oficiales, doscientos treinta y dos guardias marinas, mil doscientos treinta y siete marinos haciendo un total de mil quinientos setenta y dos.

ITINERARIO DE AMBOS BUQUES

El pasado junio día 22 ambos buques de guerra se encontraban en el puerto de Honolulú. El día siete de agosto venidero se hallarán en la bahía de Seatle, el día nueve en Tacoma, en el Estado de Washington, oeste de los Estados Unidos; el día doce del propio mes de junio arribaron a la isla de Vancouver y el 21 estarán en San Francisco, California, seis días más tarde en San Pedro, también en California. El once de septiembre llegarán a Balboa y el catorce en Colón, República de Panamá y el día diez y ocho llegarán a la Habana, ciudad en donde desembarcará la marinería por haber sido concedido previamente el permiso por nuestro gobierno para el esembarco de los mismos. En la Habana estarán brevemente y partirán ambos cruceros hacia la bahía de Baltimore, a la que llegarán el día tres de octubre; el doce del mismo mes estarán en Nueva York, el veinticuatro en Colón, Panamá, el día seis de noviembre arribarán a la rada de Manzanillo, el veinticuatro se encontrarán en Hilo, Islas Hawai y por último, el día 27, llegarán los marinos japoneses después de un extenso viaje de estudio a la base naval nipona, la bahía de Yokosuca, en el Japón.

EL BUQUE DE GUERRA CUBANO REPRESENTARA A CUBA

Nos dijeron en la Secretaría de Estado que recientemente se ha recibido de la Embajada Americana de la Habana una nota dirigida a la Cancillería cubana, la que contenía una cordial invitación del gobierno de los Estados Unidos, para que asista a la Convención de las Cámaras de Comercio del Este que tendrá lugar en el Estado de la Florida, el próximo mes de mayo del año 1930.

El Gobierno americano solicita del nuestro, asimismo, el envío de un buque de guerra cubano para que esté anclado en el puerto mientras dure la citada Convención.

CUBA INVITADA A UN CONGRESO DE AGRICULTURA

El Embajador de Cuba en Madrid, Dr. Mario García Kohly, se comunicó con la Cancillería por medio del correo, participando a ese centro que España ha extendido cortés invitación al Gobierno de Cuba para que asista al Congreso Internacional de Agricultura Subtropical y Café que tendrá lugar en la ciudad de Sevilla el día 26 del próximo mes de septiembre.

El propio Gobierno de su Majestad Católica, ha acordado conceder al Presidente de la República, General Machado, el alto patronato de dicho Congreso.

Los representantes de Cuba a ese concurso internacional de agricultura fueron nombrados ya por la Secretaría de Estado, habiendo recaído dichos nombramientos en dos funcionarios del departamento, el capitán Julián Martínez Castell, Agregado Comercial y el Cónsul de Cuba en Sevilla, señor José Carbajal.

INVITACION A OTRO CONGRESO

La Embajada de los Estados Unidos en la Habana ha comunicado en nota oficial a la Secretaría de Estado, que el Gobierno de Mr. Hoover vería con gusto que Cuba asistiera, nombrando su delegación a la Exposición Internacional de Petróleo, que tendrá lugar en la ciudad de Tulsa, una de las regiones más ricas en petróleo que se encuentra enclavada en el Estado de Oklahoma.

Dicha exposición tendrá lugar el 5 de octubre de 1929.

DOS CARTAS AUTOGRAFAS DEL REY DE ESPAÑA A MACHADO

En la Cancillería se recibieron dos cartas autógrafas del Rey de España Don Alfonso XIII, dirigidas al Jefe del Estado Cubano. Son cartas que tienen una orla negra por el reciente luto que guarda el monarca español por la muerte de su augusta madre; dichas misivas están escritas por medio de un pendolista y se encuentran lacradas ambas con el escudo de los monarcas españoles en lacre negro.

En la primera de las misivas el Rey Alfonso da las más cumplidas gracias al Presidente de la República de Cuba por el envío del General Alberto Herrera, en misión especial de nuestro gobierno, para llevar a la Habana las banderas y recuerdos de las campañas coloniales.

En la segunda, el rey Don Alfonso participa al General Machado, que el día nueve del pasado mes de marzo, contrajeron matrimonio, en la Capilla del Palacio Real de Madrid, la Infanta Doña Isabel Alfonsa, María Teresa, Cristina, Carolina, Adelaida y Rafaela de Borbón con el Conde Juan Kanty Zamoyski.

La Infanta Isabel cuyas nupcias se anuncian es hija de la Infanta Mercedes y del Infante Don Carlos.

PANAMA RATIFICA UN PACTO

La Embajada de los Estados Unidos de Norte América comunicó al Secretario de Estado, Dr. Francisco María Fernández, que según informes recibidos desde la Oficina Panamericana de Washington, la República de Panamá había depositado en fecha recientemente el Instrumento de Ratificación del Convenio de Protección Artística y Literaria, según acuerdo tomado en la Sexta Conferencia Internacional Americana que se verificó en la Habana.

PARA EL CONGRESO DE DECANOS DE UNIVERSIDADES

Mr. Stimson, Secretario de Estado de los Estados Unidos de la Unión, envió una comunicación al Secretario de Estado por medio de la Embajada americana en la Habana en la que acusa recibo de la invitación que le hiciera el Gobierno de Cuba a la asistencia del gobierno de Mr. Hoover al Congreso de Decanos de Universidades que tendrá lugar en la Habana en el próximo mes de febrero del corriente año.

Mr. Stimson manifiesta al mismo tiempo, en su comunicación, que los Estados Unidos se harán representar dignamente en ese Congreso, que surgió de un acuerdo de la Conferencia Internacional Americana.

LEGISLACION DE AVIACION PARA OBRAS PUBLICAS

La Embajada de Cuba en Washington ha remitido a la Secretaría de Estado de Cuba la completa legislación de aviación vigente en la Unión, por haberlo así solicitado hace algún tiempo la Secretaría de Obras Públicas.

La Secretaría de Estado dará traspaso de esos documentos al ramo que dirige el doctor Carlos Miguel de Céspedes.

PRIMER VAPOR CORREO JAPONES

El primer vapor correo japonés, el Taka Oka Manú, perteneciente a la Compañía Nippon Jussen Kaisha llegará al puerto de la Habana el próximo día diez y ocho del entrante mes de agosto.

LA CIRCULAR 307

Según los informes recibidos en la Secretaría de Estado de la mayor parte de los cónsules cubanos que se encuentran en puertos extranjeros la circular 307, que trata sobre facturas consulares, se está observando con toda rigurosidad.

RECEPCION EN LA EMBAJADA DE MEXICO

El Embajador de México en la Habana, Licenciado Carlos Trejo y Lerdo de Tejada, que departió en la mañana de ayer con el doctor Campa, hizo saber que el próximo jueves, de cinco a siete de la tarde ofrecerá en el edificio de la Embajada una recepción al cuerpo diplomático acreditado en esta ciudad, con motivo de encontrarse en la Habana el gran guitarrista mexicano señor Donadiu.

—Este guitarrista, nos dijo el Embajador, está considerado como uno de los más notables del mundo, y se asegura que los representantes genuinos del difícil arte son los guitarristas Segovia, bien conocido por el público culto de esta ciudad y Donadiu, quien ofrecerá ese día una audición en los salones de la Embajada mexicana.

VISITA DE MAESTROS CUBANOS

El señor José Barón, Encargado de Negocios ad-interim de Cuba en Washington, informa a la Secretaría de Estado sobre la visita de los maestros cubanos:

"El lunes 8 del corriente mes llegó a esta capital el grupo de maestros cubanos que se hallaban visitando este país. El mismo día de su llegada, a las cuatro de la tarde visitaron la Embajada, habiéndolos recibido obsequiándolos con un bufet y al día siguiente los acompañé a visitar la Unión Panamericana, presentándolos al doctor Rowe. Después visitaron la Casa Blanca, en la que se tuvo con ellos la especial cortesía de enseñarles, además de los salones que ven generalmente los turistas, otros que raras veces son vistos. No les fué posible a los maestros visitar al señor Presidente. Los Cancilleres señores Carlos Tornés Tamayo y Raúl Vianello prestaron eficaz servicio a los maestros acompañándolos en las visitas a los edificios públicos y sirviéndoles de intérpretes.

ESCUELA QUE TIENE POR NOMBRE EL DE CUBA

El señor Ramón de Castro, Encargado de Negocios Ad-interim de Cuba en México, informa a la Secretaría de Estado sobre la inauguración de una escuela que lleva el nombre de "República de Cuba".

"El día 5 del actual tuvo efecto en la Escuela Primaria número 68 de esta ciudad, acompañado del personal de esta Embajada. Tuvo lugar una imponente ceremonia de entrega de la bandera de Cuba celebrándose después una bellísima fiesta de acuerdo con un programa al efecto. El señor Licenciado Ezequiel Padilla, Secretario de Educación Pública, pronunció un hermoso discurso pleno de afecto para Cuba. También asistió el señor Leopoldo Kiel. Los periódicos "El Universal" y "Excelsior" publicaron la reseña de la fiesta, a la que acudió un numeroso público que aplaudió entusiasmado la bandera Nacional de Cuba y nuestro Himno Nacional. Sería conveniente que por medio de la Secretaría de Instrucción Pública y Bellas Artes de Cuba, se hiciera un donativo de libros cubanos a la mencionada Escuela.

LA PELICULA DEL DESCUBRIMIENTO DE AMERICA

Se ha recibido en la Sección de Información y Propaganda de esta Secretaría la película confeccionada por la Universidad de Yale, Estados Unidos, relativa al descubrimiento de América por Cristóbal Colón, y destinada a la Secretaría de Instrucción Pública para que la exhiba con fines educativos, toda vez que la referida película reproduce fielmente la historia de dicho acontecimiento.

INVITACION DEL GOBIERNO DE ESPAÑA

El Gobierno de Su Majestad el Rey de España invita por mediación del Secretario de Estado de Cuba a la Prensa Técnica de la República para asistir al Quinto Congreso Internacional de Prensa Técnica y Profesional, que se celebrará en Barcelona en los días 16 al 22 de septiembre próximo, habiéndose acordado diversos actos oficiales en honor de los congresistas, los cuales visitarán Madrid, Toledo y Sevilla.

CONGRESO ODONTOLOGICO

Federico Eyer, Presidente del Congreso Odontológico que se celebra actualmente en Río Janeiro, acaba de cablegrafiar al Presidente Machado participándole el acuerdo tomado por dicho organismo de designar como sede próxima a Cuba, para celebrar ese Congreso.

INFORMACION TELEGRAFICA DEL INTERIOR DE LA REPUBLICA

CANDIDATURAS DE MASIP-NAVARRETE

Han sido proclamadas ayer en Guanabacoa con entusiasmo

(Por teléfono de larga distancia)

MARIANAO, julio 23. DIARIO, Habana.— En el Salón de Sesiones del Ayuntamiento, se reunió esta noche el Comité Ejecutivo del Partido Liberal de este Término, bajo la Presidencia del Alcalde Municipal, General Baldomero Acosta, actuando de Secretarios los señores Carlos Llanes y Secundino Mederos.

De acuerdo con la convocatoria al efecto circulada, se proclamó, dentro del mayor entusiasmo, la candidatura del señor Estanislao Mansip actual Jefe de Policía de este Término y la del doctor Raul Navarrete, ambos para Representantes a la Cámara en los próximos comicios.

El pueblo acudió en masa al acto, dando vivas al Capitán Mansip y al doctor Navarrete, así como al General Baldomero Acosta y al señor Presidente de la República, General Machado.

Muy pronto han de comenzarse a realizar activos trabajos por los elementos que patrocinan dichas candidaturas.

MARTINEZ
Corresponsal

HA FALLECIDO UN ALTO EMPLEADO

El señor Carreño García, jefe del Negociado del Impuesto

(Por telégrafo)

GUANABACOA, Julio 23. — DIARIO, Habana. — En el Centro de Socorros fué asistido hoy por el doctor López Blanco, el asiático Luis León, de Cantón, de 29 años, vecino de Salud 295, en la Habana, quien presentaba una herida grave en el cuello, que se causó con una navaja, con ánimo de suicidarse. León fué encontrado en una alcantarilla, próxima al Hospital de esta Villa, con un bulto de ropas de su uso y otros efectos. Dieron aviso de ese hecho dos individuos que lo vieron, al pasar por allí, avisando a la Policía. El Teniente Porfirio Varela ordenó al Vigilante Rosales trasladase al herido al Centro de Socorros. León, después, fué enviado al Hospital Calixto García.

Fallece un alto empleado.

Hoy falleció en su morada, Aranguren 19, el señor Antonio Carreño García, Jefe del Negociado del Impuesto Territorial de este Ayuntamiento, quien contaba con veintiun años de servicio. El sepelio se verificará mañana, miércoles, 24, a las 9 de la mañana, en el Cementerio de esta Villa.

La muerte de Carreño García ha causado honda pena en el pueblo, por ser el desaparecido persona muy estimada.

Por este medio me asocio al dolor que embarga a su hijo Antonio, buen amigo del que suscribe. — **Francisco Cortés, Corresponsal.**

EN ALQUIZAR SE INTENSIFICA EL CULTIVO DEL ARROZ CON BUEN EXITO

Grandes preparativos para las fiestas del Santo Patrono. Lamentable accidente sufrido por el gerente de una industria

(Por telégrafo)

ALQUIZAR, julio 23. DIARIO, Habana.— En la finca "La Ciénega", propiedad del señor Regino Pérez, situada en el Barrio de Guanimar, de este Término, se han hecho ya distintas y crecidas siembras de arroz, como vía de ensayo, dando un resultado como no se esperaba, pues superó al calculado, a pesar de la gran sequía por esos lugares y la falta de experiencia en ese cultivo.

El espigado del arroz está tan cuajado de granos que domina completamente a la paja.

Existen en esos alrededores lotes de tierra de doscientas caballerías y más del setenta y cinco por ciento es apropiado para el cultivo de dicho cereal.

Nuestro activo alcalde, señor Mederos tiene el propósito de obtener fotografías de esas siembras experimentales y darlas a conocer en la capital, al objeto de interesar de alguna fuerte entidad el fomento del arroz en esta zona.

PARA HONRAR AL PATRONO

Se hacen constantes y activos preparativos para las grandes fiestas en honor del Patrono de Alquízar.

Ya está confeccionado el programa, que es amplio y lleno de atractivos, tanto en su aspecto religioso como en el cívico.

Podemos asegurar que no faltarán a estas fiestas el tan querido Padre Fructuoso Cuervo y el Padre Moisés Arrechea, alquizareño, quien ocupará la sagrada cátedra en ese día.

HERIDO GRAVE

Al mediodía de hoy cundió por este pueblo una ansiedad intensa que rompió la monotonía en que siempre vive: la llegada de una máquina, inesperadamente, hizo que todo el vecindario se interesara por obtener noticias, dirigiéndose a la Jefatura de Policía donde se nos informó de lo ocurrido. Un hombre había aparecido herido o muerto a unos pocos kilómetros del pueblo, en el tramo de carretera de Alquízar a las Cañas.

Fué identificado en el acto: se trata de Mr. K. C. B. Lowell, ciudadano americano, vecino de San Antonio de los Baños, Gerente de la gran fábrica de camisas de esa población vecina.

Mr. Lowell ingresó en el acto en la casa de socorro, siendo atendido por el doctor Antero Rivero Morales, quien certificó de graves sus heridas; fué trasladado inmediatamente a una Clínica de Güira de Melena, para serle extraído un proyectil que tenía incrustado en el cuerpo, próximo a los pulmones, según parece.

Según informes Mr. Lowell se dirigía a Artemisa en viaje de negocios, pero al llegar al lugar conocido por Ingenio Nuevo, la máquina que lo conducía no pudo seguir viaje, por falta de combustible, y tranquilamente esperó la ocasión de poder mandar aviso a ésta para que le enviasen en una guagua gasolina y seguir viaje. Mientras, se entretenía con un revolver y estando examinandolo, se le disparó por el costado izquierdo, alojándosele la bala, al parecer en el pulmón izquierdo.

Se comenta mucho lo sucedido por tratarse de una persona muy estimada en toda esta comarca.

G. POSADA

SOBRE LA TARA DE LA MANTEQUILLA

Los comerciantes de la Lonja piden la rebaja de los reparos

Los comerciantes asociados a la Lonja del Comercio han solicitado de la Secretaría de Hacienda, la rebaja en los reparos por la tara de mantequilla y otros artículos. La Comisión Técnica Arancelaria a donde ha sido pasado el asunto lo resolverá oportunamente.

LA DESCARGA EN STGO. DE CUBA

El administrador de la Aduana trata de resolver dicho asunto

El Admor de la Aduana de Santiago de Cuba estuvo ayer en la Secretaría de Hacienda al objeto de entrevistarse con el doctor Santiago Gutiérrez de Celis, para tratar del problema de la descarga de mercancía gruesa, o sea hierro y maquinarias en el lugar conocido por El Malecón a fin de resolver este asunto en beneficio de los importadores de esos artículos por aquel puerto.

MAS TIFOIDEA EN EL PERICO

Un trabajador enfermo puso fin a su vida en Carlos Rojas

APARECE AHORCADO UN TRABAJADOR

(Por telégrafo)

CARLOS ROJAS, Julio 23. — DIARIO, Habana. — A la una de la tarde de hoy apareció ahorcado en la Finca "Conteo", de este Término, el blanco Antonio Hernández Ojeda, trabajador de la misma.

Se estima que determinó privarse de la vida, debido a una enfermedad pertinaz que padecía.

El Juzgado se constituyó en el lugar de la ocurrencia. — **Corresponsal.**

DOS NUEVOS CASOS DE TIFUS EN PERICO

(Por telégrafo)

PERICO, Julio 23. — DIARIO, Habana. — Dos nuevos casos de tifus, uno en el barrio Roque, que procede de Cárdenas y el otro en la Cabecera, se han anotado en este Término. El doctor Antorcha, Jefe Local de Sanidad y los doctores Santiuste y Angulo, trabajan constantemente, inmunizando a los habitantes. El Jefe Local ha asegurado que el estado sanitario del Municipio lo hace inexpugnable a una epidemia. — **Cuchet, Especial.**

ASPIRACIONES DE UN CONCEJAL

R. Cabanas, de la Habana pretende ser Representante

(Por telégrafo)

SAN ANTONIO DE RIO BLANCO, julio 23. DIARIO, Habana.— El popular Concejal habanero, señor Ricardo Cabanas, ha visitado hoy a sus amigos políticos de ésta, acompañado del Capitán Francisco Caro, del doctor Rogelio V. Jorge, de Simeón Izaguirre y de José García, éste último querido político de este Término. El viaje lo motivan las aspiraciones del señor Cabanas a Representante en las próximas elecciones. Fueron recibidos por el Presidente del Comité Ejecutivo Liberal, señor Benito Palomino, por Eladio Sosa, Alcalde de Barrio, Pablo Brito; Ramón Pérez y otros significados miembros del liberalismo.

Saludé en nombre del DIARIO al distinguido político y a sus acompañantes.

CASTELLANOS
Corresponsal.

EL DR. EGUILIOR EN S. DE TANAMO

En su honor se efectuó un banquete con gran concurrencia

(Por telégrafo)

SAGUA DE TANAMO, Julio 23.— DIARIO, Habana. — Acompañado del Alcalde de Mayarí y otras personalidades, llegó a esta Villa, el doctor Eguilior, Subsecretario de Justicia. Apenas se tuvo conocimiento de la llegada del ilustre huésped, los principales elementos representativos del Término acordaron rendirle un homenaje, lo que llevaron a efecto anoche en el Hotel "Modelo", quedando el acto muy lucido.

Ofreció el banquete el doctor José Manuel Cusco, quien ensalzó la labor meritísima desarrollada por el caballeroso y probo funcionario, haciendo resaltar su acertada actuación al rescatar gran número de caballerías de la antigua hacienda "Barajagua".

El doctor Eguilior contestó dando gracias y pronunciando un discurso de sólida base nacionaista, analizando el problema latifundista, haciendo hincapié sobre la actuación del Gobierno en ese sentido, asegurando que se llevaría a cabo el reparto de tierras entre cubanos, para su cultivo. Señaló el lugar preeminente que Cuba ocupa hoy en el concierto internacional y cómo estamos todos en el deber de cooperar con este Gobierno, que tanto engrandece la patria.

Hoy ha partido el doctor Eguilior, dejando en este Término un grato recuerdo de su estancia. — **Barinaga.**

INTENSIDAD DE LA PROPAGANDA POLITICA EN ORIENTE

Las candidaturas de los señores Sánchez Aballí, Sebastián Planas, León Hirzel y Ramírez León, en Manzanillo

(Por telégrafo)

MANZANILLO, Julio 23. — DIARIO, Habana. — Después de los numerosos Comités que funcionan en esta Provincia, laborando por la candidatura del señor Sánchez Aballí, Secretario de Comunicaciones, para Senador, se han constituído dos más: uno en defensa de la candidatura de Sebastián Planas, para Senador y del doctor León Hirzel y Manuel Ramírez León, para Representantes y otro para defender a Sánchez Aballí y a González Clavel para Senador y a Carlos Bertot, para Representante. — **Corresponsal.**

DE LA ALIANZA NAL. FEMINISTA

Mañana tendrá una fiesta de propaganda en el Vedado

Mañana, jueves, 25 a las cinco de la tarde, celebrará una suntuosa fiesta la "Alianza Nacional Feminista", en el domicilio de la señora Lita S. de Pennino, Paseo número 24, en el Vedado.

Mantendrá la fiesta el Comité del Barrio del Vedado, del que es Presidenta la señora Pilar Jorge de Tella.

Será un acto de propaganda, como los que celebra dicha Asociación todos los meses.

EMBARCARON AYER EL DR. CLEMENTE VAZQUEZ BELLO Y SUS FAMILIARES

También embarcó ayer el escultor Zanelli. Para despedir a ambos acudió al muelle gran número de amigos y políticos

BARCOS SALIDOS

Ayer salieron el Cuba y los ferries para Key West President Garfield para San Francisco de California, el Amapala para La Ceiba el Bronpark para Pastelillo, el alemán Croshagen para Puerto Tarafa.

20 ESTUDIANTES AMERICANOS

Por la ruta de la Florida llegaron ayer 20 estudiantes americanos de la High Point North Caroline.

LOS QUE EMBARCARON

En el vapor Cuba de la Peninsular Occidental S S Co., embarcaron ayer los señores Garrison Smtih y familia; José Guerra y señora; Fernando Larcada, Angelo Zanelli; René Cañizares; Antonio Fernández; Guillermo Tapia y familia; Clara Aguilera; Joaquín Ramos; Antonio Galán; Pedro Martínez; Lourdes R. Lendian; Caridad López Giquel; Dolores de Mirón: Eduardo Chivas.

El Presidente del Senado doctor Clemente Vázquez Bello y familia; Gustavo López; Celia Rosales; y otros.

Con motivo del embarco del doctor Clemente Vázquez Bello y del escultor señor Zanelli, se congregaron en el muelle del Arsenal, gran número de personas amigos de dichos señores.

Recordamos entre ellos a los señores Horacio Díaz Pardo, Comandante Alberto Barreras; Coronel Rosendo Collazo; Adolfo Silva; J. Martínez Moles; General Manuel J. Delgado e hijo; Alvaro Alvera; Agustín López; Ricardo Pardieni, Alfredo y Octavio Barrero; Manuel Rivero doctor Juan A. Vázquez Bello; Salvador García Ramos, Bebito Echarte, José del Junco; Nemesio Busto; Ramón González; Gaspar Antigas; doctor Fernando del Pino; Emilio Núñez Portuondo; Tirso Mesa; Adalberto del Pivo; Alejandro Rivas Vázquez; Francisco Rodríguez; ingeniero Garayta; Ricardo C. Castillo; Juan Clemente Zamora; Vito Candia; Oscar Montalvo; Rafael Morales; Rafael Luján; Comandante Firmat ayudante del Presidente; Rogerio Zayas Bazán; doctor Carlos Marques Sterling; Juan Marinelo; doctor J. Santamaría; Francisco Aday; doctor Regino Truffin Mauricio López; Julio Cuéllar del Río; doctor Severo Enriquez; León Brunet, doctor Oscar Soto, y otros muchos.

EL TAKAORA MARU

El día 18 del prórimo mes de octubre llegará a la Habana el vapor japonés Takaora Maru de la Nippon Yussn Kaisha que inaugurará el nuevo servicio de carga y pasajeros entre puertos nipones y la Habana.

Seis serán los barcos que mantendrán el servicio de esa nueva línea.

BARCOS QUE LLEGARAN HOY

Hoy son esperados los siguientes barcos: el americano Ulua de New York, el Calamares de Cristobal, el Muhamar de New York, y el México de Progreso y escalas.

EL ORIZABA

Procedente de New York llegó ayer tarde el vapor correo americano Orizaba de la Ward Line, que trajo carga general y 89 pasajeros entre ellos los señores Cliff H. Baker, Florencia Akarco, María G. Beirne; Alejandro Collantes; Enrique T. Cadenas Adriana Cambrubi; Edilia Cabral; Alice Day; Adela Escobar; Frank R. Gray y señora; Gabriel Jonas; doctor Daniel Lebedus key y señora; John Millea y familia, Alfredo Martínez; Lucian P. Rice, y familia, Frank a Wilson, Rafael Yañez y familia.

SEIS VACAS PARA EL SR. PRESIDENTE

En el Orizaba han llegado seis magníficas vacas de raza con destino a la finca que posee el señor Presidente de la República.

EL GOVERNOR COBB

De Key West llegó ayer tarde el vapor americano Governor Cobb de la Peninsular Occidental S. S. Co., que trajo carga general y 72 pasajeros entre ellos los señores Lizardo Otero; Eduardo Ducan; José L. Narcio; Mercedes Fernández e hijos; Ernes Haffman Frit Haffman y familia y otros.

PASAJEROS DE LA FLOTA BLANCA

En el vapor Calamares de la Flota Blanca, embarcarán esta noche para New York William Singer, August Baer, Nelen Koslivy, Ana Chapman, Martha Bromn, Jane Russel; Pedro Morales Cecilio Soto; y señora, Ella Croes e hijos; Herman R. Reud y señora, Manuel García; Laureano Iglesias; John J. Tarrant, e hijos.

UN GRAN TRASATLANTICO JAPONES

El Osama Maru, el nuevo y hermoso trasatlántico japonés, según nos informa el agente general de pasajeros en la Habana, de dicho buque señor René Dussaq, emprenderá su primer viaje desde puertos japoneses a San Francisco de California y regresará desde el mencionado puerto norteamericano al inicial japonés.

Este primer viaje tendrá efecto en noviembre próximo y muchos cientos de turistas norteamericanos y varios de la Habana, han separado pasaje para ir a Japón en esa época del año llena de atractivos en las numerosas islas donde tiene su asiento el poderoso imperio japonés.

El Osama Maru es un barco del último tipo y de más de 25 mil toneladas capaz de llenar las aspiraciones del más exigente viajero; tales son sus condiciones de confort.

EL MANUEL CALVO

Como habíamos anunciado en la mañana de ayer tomó puerto el trasatlántico español Manuel Calvo, que procede de Barcelona, Valencia, Málaga; Cádiz; puertos de Canarias y Santiago de Cuba, con carga general 39 pasajeros para nuestro puerto y 10 en tránsito para España.

Entre los pasajeros llegados en este vapor los señores Juan Jiménez Pérez; Luisa Pérez; Elena Palencia viuda de Torres; e hija, Evangelina Valdés Rincón. Para España embarcarán en este vapor, Pedro Casanova y familia, José Carreras, Emilia Ferrando, Francisco Vattle, y otros.

LOS FERRIES

Los ferries Josehp R. Parrot y Estrada Palma llegaron ayer de Key West con 26 y 21 wagones respectivamente con carga general.

EL CRISTOBAL COLON

Según cablegrama recibido por el señor Manuel Otaduy, Agente en la Habana de la Trasatlántica española se sabe que el vapor correo Cristobal Colón, salió el día 22 de la Coruña directo para la Habana, con carga y pasajeros.

Las Defunciones Ocurridas Ayer en la Habana

HASTA LAS 4 P. M.

Gregorio Cuadrado, blanco, 49 años, Zaragoza 18, lesión cardiaca.

Juana Núñez, blanca, 72 años, Real y Calvario, Esclerosis renal.

Manuel Menéndez, blanco, 52 años, O'Farrill 59, Arterio esclerosis.

Serapio José A. Valdés, blanco, 8 meses, Universidad, Gastro enteritis.

Juana Teresa Rovirosa, blanca, 79 años, Milagros 33, Asistolia.

Francisco Agustín León, blanco, 65 años, A esq. 37, Vedado, Cáncer de la faringe.

Indalecio González, blanco, 83 años, M. C. García, Abceso Urinoso.

Miguel Mirules, negro, 1 mes, H. C García, Bronquitis.

Francisco Agüero, negro, 22 años, H. C. García, Enteritis.

María L. Hevia Pérez, mestizo, 3 meses, J. del Monte 23 Infección Intestinal.

Orlando González, mestizo, 2 meses, Marquez González, Entero Solitis.

María Enríquez Costes, blanco, 61 años, Aguacate 34, Hemorragia Cerebral.

Celestino Valdés, mestizo, 33 años, Cárcel de la Habana, Dilatación del corazón.

Estela Cancio, blanca, 22 años, San José 174, Asistolia.

Pedro López, blanco, 37 años Benéfica, Fiebre Tifoidea.

Juana C. López, blanco, 26 años, Regla y Remedios, Apendicitis.

Inés María Solozabal, blanca, 50 años, Revolución 1, Cirrosis hepapatica.

Hortensia Martínez, mestiza, 16 años, Infanzón 24, Fimia.

Ramón Martínez, blanco, 42 años, J. del Monte 301. Hemiplegia.

María de los M. Martin, blanca, 2 1|2 meses. Ma. Luisa 42, Bronconeumonía.

E. P. D.

LA SEÑORA

ROSARIO RODRIGUEZ VIUDA DE MESA

HA FALLECIDO

Después de recibir los Santos Sacramentos y la Bendición Apostólica

Y dispuesto su entierro para hoy miércoles 24, a las cuatro de la tarde, sus hijos, hermanos y demás familiares, ruegan a sus amistades los acompañen en el acto de trasladar el cadáver, desde la casa mortuoria, Animas núm. 50 (segundo piso) al Cementerio de Colón, favor que agradecerán.

La Habana, Julio 24 de 1929.

José, Manolo, Felipe, Clemente, Irmina, Gertrudis, Rosario, Beatriz, Mercedes, Luisa, Manuela y Sara Mesa y Rodríguez; Federico, Luis y Andrea Rodríguez y Perez; Dr. Vivino García Remedios.

EL JEFE LOCAL DE SANIDAD DE JOVELLANOS LLEGO A CURARSE

Días pasados, cuando se dirigía acompañado de varios amigos a Varadero, sufrió grave accidente automovilístico

MOVIMIENTO GENERAL DE VIAJEROS EN LA TERMINAL

La organización del servicio de los trenes para aquellas personas que quieran ir a Varadero. Los últimos trenes

Jefe Local de Sanidad Lesionado.— Ayer por la mañana en el tren Expreso Limitado, fué traído procedente de Jovellanos, el Dr. Raúl Gumá, Jefe Local de Sanidad, el que sufrió hace varios días graves heridas por el rostro y cuerpo en un accidente automovilista cuando se dirigía de aquella localidad a Varadero con varios amigos. Fué trasladado a la Policlínica Nacional para seguir atendiendo a su curación.

Lo acompañaban su esposa la señora Herminia López, sus hermanos Tomás y Rogelio y el Sr. José Agustín Fernández, Alcalde Municipal de aquel término.

El Administrador de los F. C. Consolidados.— Anoche en el coche-salón "Caonao" agregado al tren Expreso Limitado, regresó a Camagüey después de haber atendido distintos asuntos en esta capital, el Sr. Mariano Cibriam, Administrador General de los Ferrocarriles Consolidados de Cuba.

La Excursión a Varadero.— Los Ferrocarriles Unidos, correrán el próximo Domingo a Cárdenas una excursión con motivo de las regatas de remos que se efectuarán ese día en aquella playa, al precio de \$2.00 en segunda clase y \$3.00 en primera viaje de ida y vuelta. Estos boletines también serán validos para tomar cualquier tren el Sábado para regresar el lunes inclusive. La excursión saldrá de la Terminal en la madrugada del sábado al domingo estando el mismo día de regreso en esta capital por la noche.

A la llegada de los excursionistas estarán situados en el paradero numerosos omnibus que los trasladarán a la hermosa Playa Azul por un módico precio.

El Sr. Enrique Aguilera.—Ayer por la mañana en el tren Expreso Limitado, llegó procedente de Holguín el Sr. Enrique Aguilera, Secretario de la Junta de Educación de aquel lugar, acompañado de su esposa la señora Manuela Rodríguez Fuentes y la señorita Concepción Rodríguez Fuentes.

Don Carlos de la Rosa.— Regresó ayer por la mañana de Calimete en el tren directo el Sr. Carlos de la Rosa, Senador de la República.

El Pagador Aceituno.— Ayer por la mañana salió para Caibarién con el fin de efectuar pagos al personal de los Ferrocarriles Unidos en aquel lugar el pagador de esta Empresa Sr. Fabián Aceituno.

También salieron con el mismo fin para Cruces y Cienfuegos los también pagadores José Llano y Arcadio Velasco.

El Maestro Alberto Falcón.— Salió ayer por la mañana para Sagua la Grande con el objeto de presidir exámenes musicales en aquella localidad el maestro Sr. Alberto Falcón, Director del Conservatorio de su nombre.

El Dr. Joaquín del Río.— Procedente de Ranchuelo llegó ayer por la mañana en el tren directo el Dr. Joaquín del Río, Juez Municipal de aquel término.

Tren de Cienfuegos.— Llegaron ayer por la mañana en este tren el Dr. Juan Silva y su hijo Pepito, el Dr. Antonio Demestre y su esposa, Marcelino Fernández, Luis Samperio, Antonio Ramírez, Emiliano Valiente.

Tren de Caibarién.—Llegaron ayer por la mañana en este tren de: Caibarién Raúl Méndez y familia; de Santa Clara el Dr. Rodríguez Landa; de San Miguel de los Baños Salvador Cortés y Juan Brown; de Camajuaní, Manuel Jaquet; de Placetas, Manuel Jupi, Salvador Arredondo y Antonio Lugo; de Aguacate, el Dr. Martínez Recio y señora; de Encrucijada, Eduardo Martínez Santillana y señora; de Cárdenas, Pascual Ochotorena; de Campo Florido la señorita María Caminero.

Tren a Camagüey.—Salieron ayer por la mañana en este tren a: Santa Clara el Ingeniero Primitivo del Portal y sus hijos; a Cárdenas, Enrique de Cárdenas, Luis Estévez; a Colón, Andrés Trujillo; a Sagua la Grande, el Comandante del E. N. Velázquez; a Sancti Spíritus, la señora Salvadora Fernández viuda de Flores y sus hijas Nena y Bebita; a Santa Clara la señora Manuela Vázquez Bello Vda. de Oms; a Ciego de Avila, José Alvarez, Manuel Amor; a Sagua la Grande, José Rodda, Jr., y familia; a Camajuaní el Dr. Juan Siret; a Camagüey, Eduardo de Varona y familia; a Santa Clara, el Ingeniero Francisco Mena; a Cifuentes, Angel Rua y señora; a Amarillas, Horacio Gordillo.

Tren Expreso Limitado.— Llegaron ayer por la mañana en este tren de: Camagüey, Obdulio Peláez Juan Figueredo, Carlos García, Julio Suris, Rafael Zaldívar, el Teniente Hernández, Cotina Varona, Rafael Placeres, el Capitán del E. N. González Rojas y familia; Mariano González, Dr. Rafael Freire y su esposa, María de los Angeles Silva, Ana y Pedro Arias Ferrera, Ofelia Peláez; de Santiago de Cuba, la señora Candelaria Quevedo de Almeida y la señorita Olga Almeida, Juan Manuel Sicre y señora Ana Solana Geluza Bouza; de Camagüey el Dr. Antonio Iraizoz, José Corronso; de Guantánamo, el Dr. Andrés de la Maza Suárez y su esposa América Falcón; de Placetas, José Pedro Arias; de Matanzas el Teniente Torres; de Puerto Padre la señora Obdulia Mayo Viuda de Queral y familia; de Santa Clara, José Manuel Hernández, Salvador Parets, Rafael Martínez; de Lugareño, Mariano Falcón y familia; de Nuevitas, Andrés Sánchez y señora; de Camagüey, Francisco Tellechea y Sebastián Ruiz.

Tren a Santiago de Cuba.— Salieron ayer tarde por este tren: a Los Arabos, Oscar Ramírez, Alcalde de aquel lugar; al Perico, Francisco Galván, secretario de aquel ayuntamiento; a Cienfuegos, el procurador Ovidio Iturriaga; a Cárdenas, el representante Agustín Gronlier, la señorita Hilda López Silvero; a Carlos Rojas regresó el Dr. Juan Pereira Medina, médico municipal de aquel lugar; a Camagüey, la señora Caridad Martínez de Sirben con su hijo Ricardito; al Central "España", Hermanos Plass y señora; a Colón, la señora Blanca G. de Miranda, con su hijo Roberto; a Palma Soriano, la señora Digna García Morales, con las señoritas Josefa y María García; a Santiago de Cuba, Felipe Balboa, Manuel Wuanton, José Jorge y señora Concepción Ramos; a Colón, la señora Candita Ramos de Sardiñas, con su hija Mirella; a Santiago, Manuel Vega; al Central "Francisco", Luis C. Castillo y señora; a Sagua la Grande, Francisco González; a Matanzas, el Dr. Gustavo Bordas y familia; a Santa Clara, Eduardo Tió; a Manzanillo, las señoritas María del Carmen Rosales y Magdalena Vega; a Sancti Spíritus, Juan José Guardiola, acompañado de su esposa Ana María Reyes.

El Agente Juan F. Padrón.—Ayer tarde salió para Santa Clara el Agente de la Policía Judicial señor Juan F. Padrón, con el fin de deponer como acusador ante la Audiencia de aquella provincia en la causa que se le sigue a los procesados José Embade Neyra y Luis María Pérez, con motivo del fraude de la Zona Fiscal de Sagua la Grande, por cuya causa fueron condenados a 18 años de prisión, pero el Agente Padrón descubrió otros fraudes cometidos por los mismos individuos, pidiéndoles la representación del Ministerio Fiscal por estos nuevos delitos la pena de diez años.

El Sr. Francisco Argüelles.—Ayer tarde regresó a Cárdenas el señor Francisco Argüelles, Administrador de la Aduana de aquel puerto.

El Dr. González Cuesta.—Ayer tarde regresó a Santa Clara el doctor González Cuesta, Superintendente de Escuelas de aquella provincia.

El Marqués de la Real Proclamación.—Ayer tarde salió para sus posesiones en la Ciénaga de Zapata el señor Manuel Antón Morales, Marqués de la Real Proclamación.

El Sr. Miguel Pascual.—Anoche en el tren Expreso Limitado salió para Santiago de Cuba, el señor Miguel Pascual, Redactor Futbolístico de nuestro colega "Heraldo de Cuba", quien fué despedido en la Terminal por numerosos familiares y amigos entre ellos el señor Diaz Pereira, letrado Consultor del Consulado Español de la Habana.

El Dr. Washington Rosell.—Anoche en el tren Expreso Limitado regresó a Gibara el doctor Washington Rosell, Jefe Local de Sanidad de aquel lugar después de haber conferenciado con el Secretario de Sanidad sobre el problema de la leche en el distrito a su mando.

Tren Expreso Limitado.—Salieron anoche en este tren a Santiago de Cuba el doctor Andrés Alvarez Lefebre, el Teniente del Ejército Nacional Santiago Vázquez, Florentino Mas Milanes, el licenciado Manuel García Vidal, José López Elías; a Holguín la señora Amparo Sánchez, viuda de Serrano, la señorita Gloria Cera, el doctor José A. García Feria; a Georgina Carlos Martino y familia; a Iguara Francisco Delgado; a Camagüey B. A. Catasús, José S. Villalba, Rafael Perea, Vicente Peralta, Pablo Estrada y familia, Julio Quirch; al central Florida el doctor Faustino Sirvent y familia; a Violeta Silvio de Cárdenas; a Santa Clara Rafael Martínez; a Sancti Spíritus Marcelo Weiss.

Llegaron también anoche de Santa Clara el doctor Manuel Hernández Leal y la señora Carmen Dorticós y su hija.

Tren a Cienfuegos.—Salieron anochee en este tren la señora viuda de Cotera e hijos, José Ferrer, el doctor Juan Silva, Arturo de León y señora, el doctor Benjamín Sardiñas, Francisco Rodríguez, Timoteo Caguima, Marcelino Fernández, Ceferino Cossío, Arturo Diaz Aldama.

El Ingeniero C. P. Bellford.—Anoche en el tren Expreso Limitado salió para Camagüey el señor C B. Bellford, Ingeniero de la Kaiser Paving Company, atendiendo asuntos relacionados con su cargo.

CANDIDATURA DE SANCHEZ ABALLI

Continúa la constitución de comités de propaganda

Sgo. DE CUBA, julio 23. DIARIO. Habana.— En la noche del dia de ayer ha quedado constituída en el barrio La Catedral de este Término una delegación de la agrupación "Coraceros Liberales" tomándose entre otros el acuerdo de laborar intensamente por la nominación y elección del ingeniero señor Rafael Sánchez Aballí, actual Secretario de Comunicaciones para senador en las próximas elecciones de 1930. Dicha agrupación anuncia que pronto tendrán constituidas y luchando con tesón todas las delegaciones de esta ciudad continuando con las de la provincia.

Corresponsal.

PUERTO PADRE, julio 23. DIARIO, Habana.— Reunidos en poblado de Vázquez barrio Yarey de este término un gran número de liberales y simpatizadores del señor Rafael Sánchez Aballí, actual Secretario de Comunicaciones, constituyeron un comité de propaganda en favor de su candidatura a senador por la provincia oriental en las próximas elecciones. Dicho acto reinó gran entusiasmo siendo elegido presidente dicha agrupación el señor Enrique Tolosa.

Corresponsal.

GUAMO, julio 22. DIARIO. Habana.— En el día de ayer quedó constituido un comité en este pueblo que laborará intensamente en favor de las aspiraciones políticas del ingeniero señor Rafael Sánchez Aballí. En dicho acto reinó gran entusiasmo y alegría eligiéndose comité directivo resultando presidente el señor Antonio Carbonell, asistiendo gran número de electores que proclamaron al señor Sánchez Aballí como único candidato a senador por la provincia oriental en las próximas elecciones.

Corresponsal.

M.E.C.D. 2016

HOY REGIRA EL PACTO KELLOGG

Sólo la República Argentina y Brasil no estarán en el acto

CELEBRANDO LA PAZ

España y Cuba figuran entre las naciones ratificantes

WASHINGTON, julio 23 (A. P.)—Con sólo la Argentina y el Brasil alejadas de la ceremonia, mañana todas las naciones del mundo celebrarán formalmente la paz. Los representantes de sesenta y dos naciones se reunirán en el famoso Salón Este de la Casa Blanca para proclamar la vigencia del Pacto Kellogg, tratado general en que los Gobiernos renuncian a la guerra como instrumento de política nacional.

El tratado será proclamado tan pronto como el Japón deposite la ratificación del documento firmado en París. Ese depósito, automáticamente pone en vigor el tratado. Según las condiciones del Pacto, deberá comenzar a aplicarse así que las quince naciones que lo firmaron originalmente depositen sus ratificaciones, y el Japón es la última que lo hará.

Además de la presencia en la ceremonia de las quince naciones signatarias, durante la ceremonia se depositarán las ratificaciones del tratado por treinta y un países que se han adherido al mismo. La ratificación de la República peruana se hará por Alexander Moore, Embajador de los Estados Unidos en aquella república, que llegará mañana procedente de Lima.

Entre las naciones hispano americanas que han depositado sus respectivos instrumentos se encuentran España, Cuba, República Dominicana, Guatemala, Nicaragua y Panamá.

Tres naciones, con inclusión de Honduras, han perfeccionado sus adhesiones, pero no han hecho aun el depósito en Washington.

Dos países, Venezuela y Suiza, han aprobado el pacto por medio de sus Parlamentos, pero no han sido sancionados aun por sus presidentes.

Los once países restantes que han significado su intención de sumarse al documento son Bolivia, Chile, Colombia, Costa Rica, Ecuador, El Salvador, Luxemburgo, Méjico, Paraguay y Haití.

Asistirán especialmente invitados a la ceremonia el ex presidente Calvin Coolidge y el ex secretario de Estado Frank B. Kellogg.

COSTA RICA APRUEBA EL PACTO DE KELLOGG

SAN JOSE de Costa Rica, julio 23 (A. P.)—El Congreso costarricense acaba de ratificar el Pacto de Kellogg, por 31 votos contra 8.

UN VUELO DESDE BERLIN A LA PAZ

El capitán Luizaga saldrá de la Paz a Berlín vía B. Aires

LA PAZ, Bolivia, Julio 23.—(AP)—El aviador capitán Lucio Luizaga saldrá mañana rumbo a Berlín, vía Buenos Aires, con el objeto de realizar un vuelo trasatlántico desde la capital alemana a esta ciudad, en compañía del capitán Horacio Vázquez, que se encuentra en Berlín inspeccionando la construcción de un aparato Junkers, tipo "Bremen" con motor de 500 caballos, una vleocidad de 160 kilómetros por hora y un radio de acción de sesenta y cinco horas.

El vuelo se efectuará en los primeros días de Octubre, pero antes harán los aviadores un viaje de ensayo a París.

EMBARGO DE UN AUTOMOVIL

Presentó ayer en la Alcaldía el señor José Cabrera, copia de la orden dictada por el Municipal del Norte, en relación con el embargo del automóvil Dodge Brother número 4863 propiedad del señor Francisco Brunet, al que le sigue juicio la Compañía Nacional de Préstamos.

CRETONAS

0,40

A este precio remarcadísimo, con motivo de las MAGNAS VENTAS de EL MES DE EL ENCANTO, se ofrecen en el DEPARTAMENTO DE TAPICERIA—primer piso—las cretonas que corrientemente se venden a 0.60 y 0.75.

En esta singular oferta están incluídas las cretonas lavables, propias para vestidos y trajes de baño.

El Encanto

Primer piso.

7 días

A "EL MES DE EL ENCANTO" le quedan aún 7 días hábiles que ofrecer a los intereses económicos de nuestros clientes - - - - -

NINGUN ARTICULO QUE UD. NECESITE ESTA EXCLUIDO DE ESTA VENTA MAGNA. PREGUNTE POR EL EN EL DEPARTAMENTO CORRESPONDIENTE.

CALIDAD
NOVEDAD
ECONOMIA.

Las mismas ofertas para los clientes de la Habana, Camagüey y del Interior.

El Encanto

Cintas de seda lavables.

Precios de "el mes de EL ENCANTO"

Nuevo surtidos de cintas de seda, lavables, en todos los colores de moda.

Cintas de Liberty, tafetán, moaré, raya... De fantasía y colores especiales de moda. Todos los anchos.

ELASTICOS.

Este artículo fué también considerablemente rebajado para las VENTAS de este mes.

Elásticos rizados para ligas y fajas. Gran surtido.

El Encanto

Planta baja.

Venta Especial

1,25 con dos rollos.

CUPON ORDEN

Sres. Solís, Entrialgo y Cía.
EL ENCANTO.
Habana.

Muy señores míos:

Tengo el gusto de adjuntarles en giro postal la cantidad de $..... que cubre el importe de la cámara con dos rollos que ofrecen en VENTA ESPECIAL.

Atentamente,

Firma .....
Calle .....
Localidad .....
Provincia .....

Agréguese para flete 40 centavos.

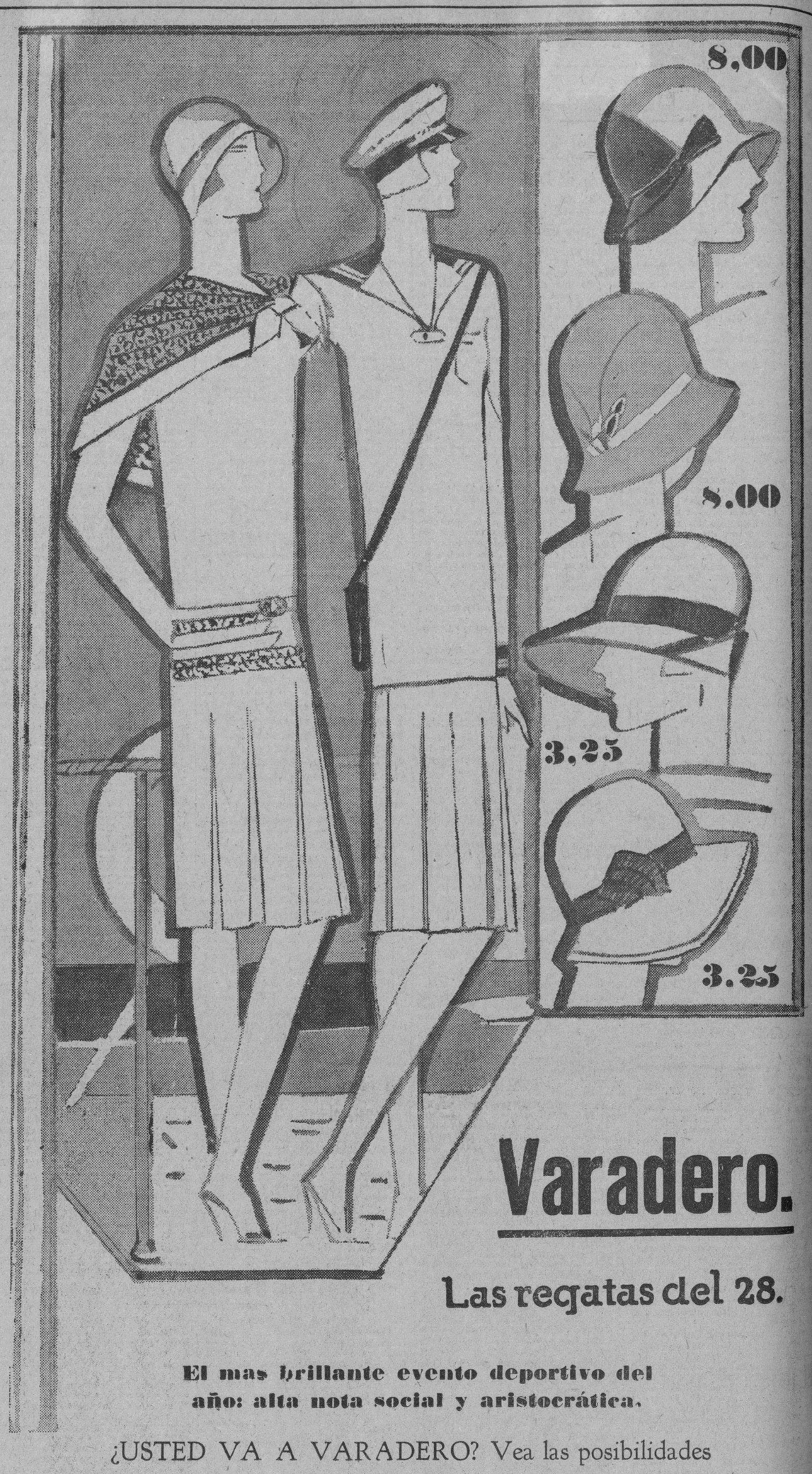

Varadero.

Las regatas del 28.

El mas brillante evento deportivo del año: alta nota social y aristocrática.

¿USTED VA A VARADERO? Vea las posibilidades que, para su lucimiento, le ofrece

El mes de "El Encanto"

Vestidos de batista de hilo; bello y práctico modelo estilo sport. En blanco combinado con holán estampado.

12.50

Traje estilo marinero, interpretado en galathea blanco, con cuello rojo, azul o blanco. Rebajado a

5.00

TODOS los vestidos de verano están remarcados con motivo de las VENTAS de EL MES DE EL ENCANTO.

SOMBREROS

Diseñamos cuatro modelos propios para la excursión a Varadero.

DOS GRUPOS

Los de excelente paja Manila, de estilo novísimo

8.00

Los de paja Mallina, propios de playa y sport

3.25

Dentro de las mismas calidades un surtido completo de estilos.

El Encanto

Segundo piso.

M.E.C.D. 2016

333

Rusia Dispuesta a Reanudar Nuevamente Sus Relaciones Diplomáticas Con Inglaterra

El Embajador ruso en París recibe la orden de dirigirse en seguida a Londres a fin de llevar a cabo negociaciones

UN TRATO RECIPROCO IGUAL Y MUTUO RESPETO

El Gobierno de la Unión Soviet acepta los derechos y obligaciones de los Estados si Inglaterra hace lo mismo

MOSCOU, (Rusia) julio 23.—(AP). — E Gobierno Soviet cree que las negociaciones acerca del procedimiento para reanudar el comercio y las relaciones dip omáticas con Inglaterra, pueden ser terminadas rápidamente, y con esa finalidad se ha dado órdenes al Embajador Dovgalevsky, en París, para que se dirija sin perder tiempo a Londres. Esta noche fué entregada una nota en ese sentido por el vice-Comisario de Estado, L. M. Karakhan al Encargado de Negocios de Noruega, Danielsen, quien presentó también la reciente comunicación trasmitida por el Gobierno de Inglaterra.

La nota dice:

"El Gobierno de la Unión de Repúblicas Socialistas del Soviet quedó enterado de la declaración del Gobierno ing és, expresando el deseo de reanudar las relaciones diplomáticas, que fueron rotas, no por la culpa ni por el deseo del Gobierno soviético y acoge esa declaración en interés de ambos países y en el de la causa de la paz.

El Gobierno de la Unión de Repúblicas Socialistas del Soviet cree necesario establecer un convenio perdurable sobre las cuestiones pendientes de arreglo en un plazo lo más breve posible, y tiene la opinión de que ese convenio perdurable solo puede ser conseguido mediante un trato recíproco igual y por el mantenimiento de la mutua dignidad y respeto.

"El Gobierno de la Unión acepta los derechos y obligaciones de los Estados en las relaciones diplomáticas entre ellos, mientras el Gobierno de Inglaterra acepte también tales derechos y obligaciones.

"Entendiendo que Inglaterra meramente propone un cambio de puntos de vista en la cuestión de procedimiento y sobre la siguiente discusión de los asuntos pendientes, y creyendo que ello puede ser concluído en muy corto tiempo, el Gobierno de la Unión de Repúblicas Socialistas del Soviet ha dado instrucciones a M. Dovgalevsky, Embajador en Francia, para que se dirija a Londres con esa finalidad."

El ofrecimiento británico para reanudar las relaciones, o al menos para preparar el camino de esto, ha sido muy bien visto en los momentos actuales, ya que tiende a destruir las sospechas de que la actual crisis de la Manchuria fue inspirada por el deseo de Inglaterra de aislar a Rusia.

Inglaterra Está Contra la Unión

LONDRES, Julio 23. — (AP) — La Gran Bretaña no se unirá a las demás naciones para combatir los altos aranceles que proyectan poner en vigor los Estados Unidos.

Contestando a preguntas que se le hicieron en la Cámara de los Comunes esta tarde, William Graham, presidente de la Junta de Comercio, dijo que no podía discutir con los gobiernos europeos la posibilidad de formar unos Estados Unidos Económicos de Europa para resistir a la imposición de altos aranceles en Norte América.

VISITA DEL DOCTOR SANCHEZ DE FUENTES AL SEÑOR SECRETARIO DE GOBERNACION

Estima que la guerra entre China y Rusia arrastraría a una monstruosa conflagración a los países de Europa y América

Se estudia la fórmula legal para darle posesión nuevamente de la Alcaldía de Cruces al señor Vidal. Diversas noticias

Breves momentos estuvo en la mañana de ayer en la Secretaría de Gobernación el Dr. Fernando Sánchez de Fuentes, distinguido abogado, catedrático de la Universidad, que iba a aquel lugar en la gestión de un asunto de su bufete. Como el doctor Sánchez de Fuentes ha sido Secretario de la Delegación de Cuba a las Conferencias de la Paz en 1907 y posteriormente repetidas veces ha ido a Ginebra en las conferencias del Trabajo y ha presidido recientemente la Conferencia mundial de Migración en la Habana, quisimos obtener algunas declaraciones suyas acerca del conflicto chino-ruso que absorbe la atención universal. El doctor Sánchez Fuentes quiso excusarse por no tener para formar un juicio del asunto, más noticias que aquellas que están al alcance de todos los lectores de periódicos.

Con los antecedentes que están al alcance de todo ciudadano, y los elementos de juicio con que cada vecino puede ver un problema que tan lejanamente se desenvuelve, no constituye ninguna temeridad afirmar que la Liga de las Naciones hará en este caso y está haciendo ya seguramente, los esfuerzos más serios para impedir esa contienda, que de desarrollarse, había de arrastrar a muchos países de Europa y tener una repercusión tremenda en el Occidente, por los intereses que de modo tan complejo luchan allí. Ya los cablegramas han dado cuenta de las gestiones que realizan diversos países, especialmente Francia y los Estados Unidos y debe esperarse que todas las naciones pongan sus mejores propósitos en impedir la contienda.

Oficialmente no se ha declarado la guerra, pero ya se han realizado actos de hostilidad como la captación de prisioneros y de barcos y ayer mismo las fuerzas de uno y otro país estaban solamente a un kilómetro de distancia. Es delicadísima la situación, porque cualquier acto de irreflexiva impetuosidad por cualquiera de los dos ejércitos, haría imposible la actuación pacífica que se desenvuelve en las cancillerías y utiliza a la más alta diplomacia.

Yo creo, nos dijo el Dr. Sánchez Fuentes, que Rusia, empobrecida desde 1914 y China, sin grandes recursos, no están preparadas para esta guerra. En general los países de Europa no se han rehabilitado aún, excepto aquellos que como España y Suiza se mantuvieron neutrales, de la enorme depauperación económica que la guerra de 1914 al 18 les produjo. Rusia misma ha tenido que afrontar, y acaso ello sea el punto esencial de su política, el problema económico. El bolseviquismo, fundado sobre los dos cardinales postulados de Marx: la supresión de la propiedad y la abolición de las clases, no ha podido resistir los embates de la realidad: Rusia ha cedido en ese punto básico de sus doctrinas, imponiendo y haciendo respetar la pequeña propiedad de los agricultores y otras propiedades aun mayores para dar origen a la concertación de los empréstitos que ha estado gestionando. El soviet mantenido por el terror no tiene sino escaso número de millones de defensores, con relación a los millones de rusos que le es hostil. Una guerra, podría debilitar las fuerzas de la unidad interna de Rusia soviética y hasta debilitar las fuerzas de la unidad interna en cuatro o seis nacionalidades independientes. Los rusos en estos momentos, militarmente, ya se ha dicho por expertos que están mejor equipados que los chinos para una guerra. Pero los chinos aportan un grueso de millones de hombres enorme en comparación a los que moviliza Rusia. Y cerca del conflicto, hay la influencia que Estados Unidos ha estado desarrollando en China, con la penetración pacífica de su capital y los grandes intereses que tiene el Japón en Corea, de cuantiosas inversiones, que habría de defender.

Esta guerra, a mi modesto juicio y sin más antecedentes que los que están al alcance de otodo lector de periódicos, dijo el doctor Sánchez Fuentes terminando sus impresiones, no podrá realizarse. Todos los países han de procurar impedirlo.

SALDRA A DECLARAR COMO TESTIGO EL VERDUGO

La Secretaría de Gobernación ha autorizado ayer la salida de la Cárcel, convenientemente custodiado, del verdugo Francisco Pineda Díaz, que ha sido citado para deponer como testigo, en la causa número 2 del año 1923, que por homicidio se instruye en el Juzgado de Bejucal contra Zoilo Rodríguez.

UNA ENTREVISTA DEL GOBERNADOR DE LAS VILLAS CON EL GENERAL DELGADO

En la mañana de ayer se entrevistó con el General Manuel Delgado, Secretario de Gobernación, el doctor Juan Antonio Vázquez Bello, Gobernador de Santa Clara. Esta entrevista giró en derredor de las posibilidades qu existen de darle nuevamente posesión de su cargo de Alcalde de Cruces al señor Wifredo Vidal, a cuyo efecto se está estudiando la fórmula legal que puede darse a esa reposición.

El señor Vidal ha pagado la multa que le fué impuesta en el anterior proceso que se le seguía y la dificultad existente ahora, según el criterio de la Secretaría de Gobernación, es que todavía no se ha resuelto otra causa que dicho ex-Alcalde tiene pendiente.

En relación con este asunto y la anormalidad administrativa que en Cruces existe, donde el señor Vidál hermano del anterior Alcalde y el señor Suárez, Presidente del Ayuntamiento, se atribuyen la gerarquía de Alcaldes, el señor Secretario de Gobernación manifestó ayer a los periodistas que el pericial que había ido a Cruces estaba sacando copia de toda la documentación que con ese asunto tiene relación, para que el problema sea estudiado por aquel centro y que continuaba actuando en el mantenimiento del orden el supervisor militar nombrado.

LA INFRACCION DE LOS PREMIOS

Por el señor Secretario de Gobernación se ha dictado resolución admitiendo recurso de alzada establecido por los señores Solo, Armada y Compañía, S. en C., contra lo resuelto por la Secretaría imponiendo a dicha compañía una multa de cincuenta pesos por infracción del Decreto número 1185.

CAMINO NUEVO

Se ha aprobado el estatuto adoptado por el Consejo Provincial de la Habana por el que se dispone autorizar al Ejecutivo de esta provincia para que con cargo al capítulo correspondiente del Presupuesto Ordinario se proceda a la construcción del camino que parte de Tirsa a Los Alfonsos, término de Nueva Paz.

RADIOLA Y CINE EN "LA ESPERANZA"

Ha sido aprobado el estatuto del Consejo Provincial de la Habana por el que se autoriza al Ejecutivo para que cargo al capítulo de imprevistos del Presupuesto ordinario se tome la suma de setecientos pesos que pondrá a la disposición del Director del Sanatorio "La Esperanza" con destino a la adquisición de una radiola con amplificador y un aparato para proyectar películas.

OTRA MULTA

Por el señor Secretario de Gobernación se ha dictado resolución teniendo por desistido al señor Roberto Alvarez Torres del recurso de alzada que interpuso para ante el Honorable señor Presidente de la República contra la resolución en que se le impuso la multa de veinte y cinco pesos por infracción del artículo 20 del Decreto 75 del año 1928.

NO ES PUBLICACION OFICIOSA

En virtud de comunicación dirigida por el señor Jefe de la Policía Nacional, Teniente Coronel Perdomo, llamando la atención respecto a que en esta Capital, se publican periódicos titulados La Policía Cubana, que al amparo de ese título hace gestiones para conseguir anuncios de los comerciantes lo cual redunda en perjuicio de la seriedad y prestigio del expresado Cuerpo; el Señor Secretario de Gobernación, ha dirigido un telegrama circular a los Gobernadores y Alcaldes Municipales de la República, significándole que dicha publicación nada tiene que ver con los Cuerpos de la Policía que dependen de la Secretaría de Gobernación, pues de este Centro no recibe protección de ninguna clase, interesando que así lo haga saber de los comerciantes e industriales, dirigiéndole de igual manera una comunicación al señor Jefe de la Policía Nacional, para que disponga que por los distintos capitanes de las Estaciones se haga igual indicación a los comerciantes e industriales que radiquen en su demarcación.

TOMO POSESION EL SR. IRIMIA

El señor José L. Irimia ha tomado posesión, con el número 130, del cargo de Policía Nacional, en el que fué repuesto por reciente resolución del señor Secretario de Gobernación.

EL INTERIOR DEL PAIS

En la Secretaría de Gobernación se han recibido ayer distintos telegramas dando cuenta de las diversas ocurrencias siguientes:

QUEMADA

Segunda Domínguez, vecina de la finca Porvenir, término de San Juan de las Yeras, se suicidó quemándose. Se dió cuenta al Juzgado.

HERIDO DE BALA

El menor Rodolfo Garcón, fué asistido de una herida de arma de fuego en la casa de socorros de Caibarién, cuya herida le produjo, según sus manifestaciones, la bala disparada por el revólver de Justo Delgado, que hubo de herir en el día de ayer también a Gregorio Ariosa.

Se dió cuenta al Juez.

MUERTO POR UN RAYO

El jamaiquino Juan Yanes, de Calabazar de Sagua, fué muerto por una descarga eléctrica.

LO MATO UN DISPARO

Bernardino Rojo, vecino de la colonia Aguilera, barrio de Elia, término de Guáimaro, mató de un tiro al haitiano Alicio Luis, por imprudencia.

FRACTURAS

El menor Domingo Freiria, de Cienfuegos, sufrió fracturas en los huesos del antebrazo izquierdo al caerse jugando a la pelota.

NIÑA ABANDONADA

En el domicilio de Pilar Medina, barrio de Viana, término de Calabazar de Sagua, fué abandonada una niña, ignorándose quien o quienes puedan haberla dejado.

CAIDA DEL TRANVIA

Rosenda Reyes Díaz, de Cienfuegos, sufrió contusiones de pronóstico grave por el cuerpo, al caerse de un tranvía por motivo de un vahído que le dió.

MOVIMIENTOS DE PENADOS EN LAS CARCELES DEL INTERIOR

CARCEL DE SANTA CLARA

Ingresó Gumersindo Cortizo García, por hurto; María Luisa Echevarría, infracción del artículo 41; Miguel González, infracción del artículo 41.

CARCEL DE HOLGUIN

Ingresó Francisco Lima Bacallao, por amenazas; Manuel Sánchez, por atentado a agente de la autoridad.

CARCEL DE BAYAMO

Ingresó Angel Sánchez, por atentado a agente de la autoridad.

CARCEL DE PINAR DEL RIO

Verena Madera Olivera, por delito de hurto.

CARCEL DE MANZANILLO

Ingresó Agustín Telemago, por estafa; Valeriano Rodríguez, por estafa; Esteban Castañeda, por disparo de arma de fuego; Eduardo Famón, por ofensas al pudor; María García Ocampo, por lesiones.

CARCEL DE CAMAGUEY

Ingresó Juan Duque Lasarte, por robo; Carlos Sánchez, por robo; Regis Alvarez, por estafa; Silvio Alvarez, Antonio González Alvarez, por robo.

CARCEL DE HOLGUIN

Libertad de Joaquín Rodríguez Vázquez, Manuel Santiesteban Alvarez.

CARCEL DE REMEDIOS

Libertad de Ramón Ruiz Santoya.

CARCEL DE BAYAMO

Libertad de José Acuña Pérez.

Con fecha de ayer le han sido expedidas licencias para portar armas de fuegos a los señores siguientes:

Bernabé Paret, Valentín Martín Martín, Baldomero Machado Oramas, Francisco Machado Oramas, Agustí Morejón Madruga, Gabino Marichal Albuerne, Tomás Morales Morales, Gaspar Milanés Estenoz, Pedro del Pozo, Tomás Francisco Peña, Victoriano Oporto Sainz.

Y a los funcionarios públicos siguientes:

Juan E. Monteagudo, Carlos Prieto Toledo, Elio Cruz Fernández, Miguel López Cañizares, Pedro Gómez Roca.

DISPUSO DE LOS MUEBLES

Manuel Castro Orosa, vecino de Maloja 26, como apoderado de José Fraga, dueño de la mueblería situada en Maloja y Angeles, dió cuenta en la Judicial, que su poderdante le vendió a Escolastica Staleya, mas conocida por Ana, vecina de Animas 118, muebles por valor de $163, pero sin haber terminado sus plazos, dispuso de los muebles, por lo que se estima perjudicado en $20, resto del dinero de la venta.

LAS MUERTES QUE CAUSA EL CALOR

Siete personas perecieron en Varsovia en una tormenta

VARSOVIA, Jolonia, Julio 23. — (AP)—La ola de calor ha causado cinco muertes en Varsovia. Durante una violenta tormenta eléctrica, otras dos personas fueron muertas por un rayo. En los últimos días se ha informado de numerosos incendios de bosques en diversos lugares de Polonia.

EL BREMEN ESTA MUY CONCURRIDO

Las felicitaciones oficiales para el Lloyd Norte Alemán

3,500 INVITADOS

25,000 pases dados para verlo hoy y 17,000 mañana

NUEVA YORK, julio 23. AP. El trasatlántico Bremen, del Lloyd del Norte alemán, estaba hoy atracado a su muelle de Brooklyn mientras millares de personas solicitaban permisos especiales para visitarlo y ver de cerca el magnífico buque conquistador del record oceánico que por tantos años tuvo el Mauretania.

No se concedió pase alguno para hoy aunque se invitó a 3.500 personas del elemento oficial, marítimo y porteño para que inspeccionasen el Bremen en su primer día en Nueva York. Sin embargo, se han dado 25 mil pases para el miércoles y otros 17 mil para el jueves.

No obstante la prohibición de pasar a bordo, centenares de personas se reunieron en el litoral de Brooklyn para ver el barco a corta distancia.

Entre los invitados que subieron al Bremen, estuvo el capitán S. G. Mc Neil, del Mauretania, el buque mercante más rápido a flote hasta que el vapor alemán rompió su mejor record por casi nueve horas.

El capitán McNeil elogió el Bremen, diciendo que es un magnífico barco, y que el Mauretania junto a él es un poco viejo, aunque con buen tiempo podría, en una competencia, obligar al Bremen a forzarse, aunque nunca lo vencería.

FELICITACIONES OFICIALES AL LLOYD ALEMAN

BREMEN, Alemania, julio 23. AP. El Presidente Hindenburgh y el Embajador Schurman, de los Estados Unidos, felicitaron hoy al Lloyd del Norte alemán por el record trasatlántico del Bremen. La noticia fué recibida con gran regocijo por el pueblo.

ESTADO DEL TIEMPO

Nota del mediodía del martes.

El tiempo permanece bueno con alto barómetro en las Antillas, mitad Norte del Golfo de Méjico, mitad oriental de los Estados Unidos y Atlántico al Sur de Bermudas y con barómetro normal en el Mar Caribe y resto del Golfo. Ha subido nuevamente la presión en Islas de Barlovento.

Pronóstico para el miércoles: Buen tiempo. Cielos despejados o en parte nublados. Vientos flojos a frescos de región Este principalmente. Pocas turbonadas.

Observatorio NACIONAL.

HURTO

Nicolás Fernández Menéndez, vecino de Monte 371, denunció en la Judicial, que ocupa una habitación en dicha casa, con sus amigos Felix Martínez y José Santana, los que conocían que él tenía guardado en la funda de la almohada, la cantidad de $300, y en un portamonedas que tenía en la gaveta de la mesa de noche, ocho monedas de oro, de a diez cinco y dos pesos. En el día de ayer, el denunciante fué a buscar su dinero y notó que de la funda le habían sustraído $50, y de la mesa de noche, las ocho monedas de oro, por lo que sospecha que los autores del hurto sean sus socios de cuarto.

La policía procedió a la detención de los dos acusados, que fueron presentados ante el Juez de Instrucción de la Sección Cuarta.

Por Regatear dos Omnibus Resulta un Vigilante Gravemente Lesionado

Tres menores, uno de ocho y dos de catorce años de edad, sostuvieron una reyerta y resultó uno herido de cuchilladas

DIVERSAS NOTICIAS DEL JUZGADO DE GUARDIA

En el patio de la Estación Bustamante, en Luyanó, fué arrollado un individuo gravemente por una locomotora

Los continuos regateos entre automóviles y omnibus, por las calles de nuestra capital, vienen poniendo en peligro las vidas de los pasajeros de esos vehículos, así como las de los peatones. Anoche, los omnibus 271, de la empresa "Cuba", que manejaba Manuel Mairal García, de 23 años, vecino de Palatino 37 y el marcado con el número 306, de la empresa "Omnibus de la Habana", que conducía Carlos Delaville Gómez, de 26 años, residente en 23 y O, que por el Malecón hacia el pueblo de Marianao, se dirigían, lo hacían con una excesiva velocidad, debido a que sus chauffeurs iban en tenaz regateo, sin importarles en lo más mínimo las vidas de sus semejantes.

Cuando ambos vehículos llegaban a la calle de 23, donde está situado el Parque del Maine, los drivers para tomar esta última avenida, tuvieron necesidad de dar un corte, con el propósito de tomar la curva. En ese mismo lugar y sobre la acera del parque existe un foco del alumbrado eléctrico, donde se encontraba de servicio el vigilante 1571, Juan Ramos Morales, vecino de San Leonardo número 6. El chofer de la guagua Cuba para adelantarse al del otro vehículo, le imprimió más velocidad al carro, tropezando ambos y yéndose dicha guagua contra el mencionado poste, derribándolo y cayéndole sobre la cabeza al vigilante Ramos, ocasionándole lesiones de carácter grave, de las que fué asistido en el Hospital Municipal por el doctor Lafont. Ambos choferes fueron detenidos y presentados ante el Juez de Guardia doctor Lenz.

RIÑA ENTRE MENORES

En la esquina de Reina y Lealtad, sostuvieron ayer tarde una riña los menores Guillermo y Julio Cabrera Benítez, de 8 y 14 años de edad, vecinos de Franco 10 y Reinaldo Zarza Herrera, de 14 años, domiciliado en el solar "El Agrica", situado en Zanja y Oquendo.

En el curso de la reyerta, resultó lesionado de cuchilladas el menor Zarza, a manos de su contrincante Julio Cabrera, siendo éste y su hermano Guillermo, lesionados leves, en aquélla.

El menor Zarza fué trasladado al Hospital Municipal, por el vigilante 1329, que intervino en el caso, procediendo al mismo tiempo al arresto de ambos hermanos.

El médico de guardia en dicho Hospital, le apreció a Zarza, una herida pérforo-cortante en la región costo mamaria izquierda, de carácter grave.

Los hermanos Guillermo y Julio, expusieron a la policía, que desde la svacaciones, ellos se estacionan con una canasta de plátanos en la bodega situada en Reina y Lealtad, donde venden ese fruto, pero ayer se le presentó Zarza, quien tomando una mano de plátano, se la introdujo en la camisa, tratando de llevarsela por lo que ellos se opusieron, siendo agredidos ambos por Zarza. Al ver Julio, que no podía con su contrincante sacó la cuchilla, con la que se defendió, lesionándolo.

Por su parte refirió el menor Zarza, que él fué junto a los hermanos Cabrera, con el propósito de recoger los plátanos que no habían vendido durante el día, por que así se lo había ordenado el dueño de los mismos, originándose la riña.

El menor Julio, fué entregado a su padre Emilio Cabre[illegible]

ARROLLADO POR UN TREN

En el cuarto centro de socorro fué asistido de graves contusiones por el cuerpo, Manuel Mosquera Martínez, vecino de Escobar número 185, que dijo sufrió en el Patio de la Estación de Bustamante, en Luyanó, al tratar de pasar por debajo de un tren que estaba allí parado, pero en esos instantes, la locomotora empezó a andar, arrollándolo. El maquinista del tren, lo es Juan Otero, vecino de la Estación Terminal.

De este hecho se le dará cuenta hoy al Sr. Juez de Instrucción de la Quinta Sección.

MENOR ARROLLADO

Ernesto Balori Lobo, de 9 años, vecino de Benjumeda número 9, fué asistido en el Hospital Municipal, de graves consusiones por la cabeza, que sufrió en Ayesterán y Estrella, al ser arrollado por la motocicleta que montaba Rodolfo Romeu Betancourt, vecino de Prensa 58.

DEFRAUDACION A LA ADUANA

El vigilante 81, de la Policía del Puerto, arrestó anoche a la salida de los muelles, a Fernando Fernández y a Sufronio Desina, tripulantes del vapor "Muncover", porque al registrarlos les ocupó tres cajetillas de cigarros, que trataban de pasar sin pagar los derechos arancelarios. Los detenidos ingresaron en el vivac

AFURRIDA DE LA VIDA

En la casa de socorro de Regla, fué asistida anoche de una grave intoxicación, Eugenia Arteaga Díaz, de 26 años y vecina de Aranguren número 131, en dicho pueblo. Esta señora viene desde hace dos años enferma y como estima que carece de curación su mal, decidió privarse de la existencia, ingiriendo con tal fin un tóxico.

EL INTERCAMBIO MIAMI-HABANA

El Sr. A. Perper felicitado por el alcalde de Miami

Las continuas excursiones de turistas norte americanos que visitan nuestro país bajo la dirección de la Comisión del Turismo Nacional, o sino bajo esta directamente, si aprovechando las ventajas que esta facilita, han producido una atmósfera de lo más conveniente a Cuba, en toda clase de esferas.

Recientemente, en ocasión de la celebración del 4 de julio aniversa[rio] de la Independencai de los Estados Unidos de Norte América, nos visitó un grupo de turistas pertenecientes a la agrupación de shriners. Ese grupo ascendía a más de 500 y a su frente venían distintas personalidades, entre ellas el alcalde de Miami, Mr. C. H. Reader.

Los visitantes se hallan tan satisfechos de su estancia en nuestra capital, que la prensa reciente del estado de la Florida, sobre todo la de Miami, está llena del eco que aquella visita ha hecho resonar en sus espíritus.

Nuestro colega "Miami Herald", ha publicado varias informaciones sobre nuestra ciudad y acerca las ventajas que resultaría para ella manteniendo un mayor intercarbio con la famosa ciudad floridana, refugio de millonarios y artistas norteamericanos, durante los meses invernales.

En ese sentido se desenvuelven varias personas entre ellas nuestro amigo el señor A. Perper, representante en la Habana del colega arriba citado, quien viene laborando desde hace tiempo en pro de ese intercambio que a todas luces ha de ser muy beneficioso.

Es por ello y para felicitarlo por su labor, que Perper ha recibido una carta del alcalde de Miami que nos complacemos en reproducir:

"Mr. A. Perper, representante en la Habana del Miami Herald. Mi querido Mr. Perper.— Permitanos felicitarlo ampliamente por la estupenda labor que usted realiza creando una atmosfera de amistad y cordialidad entre la República de Cuba y el Estado de la Florida. Vuestra idea de la necesidad de un más íntimo contacto social entre la Habana y Miami es excelente y en todo tiempo recibirá por nuestra parte el mayor apoyo que podemos brindarle. Suyo afmo., C. H. Reeder, Alcalde de Miami.

EXPLOSION EN UN BARCO INGLES

Ocurrió en el "Vindictive" ocasionando tres víctimas

LONDRES, Julio 23. — (AP) — Una explosión a bordo del crucero Vindictive, en Chatham, causó la muerte a un tripulante y heridas a dos. El Almirantazgo no ha anunciado más detalles de lo ocurrido.

QUEDO INAUGURADO EL SERVICIO MIAMI-CHILE, VIA DE LA HABANA

Un aeroplano Sikorky, que conduce correspondencia para Santiago de Chile, la trasbordará a un Ford en Honduras

LA CORRESPONDENCIA LLEGARA A CHILE EL DIA 30

En la actualidad no se admiten pasajeros por la citada línea aérea. Manera de franquear una carta de Cuba a Chile

El Sikorsky, llegó ayer mismo en las últimas horas de la tarde a Belize, en las Honduras Británica, después de hacer una ligera parada en Cozumel, Méjico.

Y en Belize pasó la noche.

Hoy a primera hora debió despegar en Belize con objeto de hacer una larga escala en Managua, capital de Nicaragua.

Este avión hará gasolina en Tela, Honduras republicana.

Y allí quedará para volverse inmediatamente a Miami, por los mismos sitios, hasta Miami.

La correspondencia que lleva el Sikorsky N. C. 9151 será transportada en la mañana del 25 a un aeroplano Ford de tres motores.

Dicho avión hará pequeñas escalas en Punta Arenas, David, Cristóbal, a donde arribará por la tarde.

Y al siguiente día, esto es, el 26, alzará el vuelo hacia Buenaventura, parando en Jurado.

El 27 sale para Tumaco, Caracas y Guayaquil, a donde estará por la tarde.

El 28 alzará el vuelo en Guayaquil y hará ligeras escalas en Puerto Pizarro, Talara, Paita, Piura, Pimente, Pacasmayo, Trujillo, descendiendo en la Ciudad de Lima, Perú, con la puesta del Sol.

En Lima se hace el trasbordo de correspondencia a un Fokker también de tres motores, que a conducirá hasta Santiago de Chile.

Este Fokker despegará de Lima el día 29 y se detendrá en Camana, Arequipa, Mollendo, Ilo, Arica.

Y el día 30 muy temprano saldrá de Arica rumbo a Santiago, entregando la correspondencia.

Por mucho tiempo, la Pan American Airways no admitirá a bordo de estos aeroplanos que van a Chile, pasajero alguno.

Los directores de la Compañía se proponen estudiar inmediatamente el transporte de correspondencia desde Chile a la Argentina por encima de los Andes.

No pasarán seis meses antes de que una amplia y minuciosa red de aerolíneas comunique entre sí a toda la América. Y por esta razón, una carta impuesta en New York el lunes, será leída ocho días después en Buenos Aires.

Esto fué lo que nos dijo Mr. Piper, Jefe local de Tráfico de la Pan American Airways, mientras esperábamos al aeroplano anfibio que había de inaugurar ayer el servicio aéreo postal entre los Estados Unidos y Chile en la América del Sur.

Y en efecto, ayer de mañana quedó inaugurado oficialmente y de un modo regular el nuevo servicio de correspondencia entre Miami y Santiago de Chile, vía Habana.

Un aeroplano anfibio, marca Sikorsky, dotado de dos motores Wasp de a 450 caballos de fuerza cada uno, despegó del aéro puerto de la Pan American Airways Inc, en la Ciudad de Miami, a las siete y media de la mañana conduciendo más de quinientas libras de correspondencia.

El Sikorsky tiene el número N. C. 9151 y está piloteado por el capitán H. Ively. Lleva a bordo un aparato potentísimo de radio que opera el copilot y mecánico.

A las diez y 45, puestos en marcha los motores y dispuesto todo para el despegue, el fild manager capitán Grugger, a presencia de Mr. Piper, dió la orden de partida al piloto Ively, quien levantó el avión en un tiempo extraordinariamente breve, tomando en el propio aerodromo bastante altura y dirigiéndose hacia el Oeste.

Un camareman, experto operador de cinematógrafo tomó una película con todos los detalles del acontecimiento.

La ruta que ha de seguir el Sikorsky en su vuelo es la siguiente:

La Fe, en la provincia de Pinar del Río, donde tomará gasolina y desde cuyo lugar saldrá inmediatamente hacia Cabo Catoche por encima del Cabo de San Antonio, y atravesando el estrecho de Yucatán.

Después operará otras líneas al Brasil y Uruguay.

Como se sabe, la Secretaría de Comunicaciones, tiene en estudio la adjudicación del servicio aéreo postal entre Cuba y las naciones de América Latina con las cuales la Pan American Airways mantiene relaciones.

Y hasta tanto, advertimos que para franquear una carta para las Antillas, Centro América, México y Chile, por la vía aérea, es necesario hacerlo con un sello aéreo de Cuba y uno de los Estados Unidos, también aéreo.

La carta así franqueada va primero a Miami y de allí es despachada hacia el punto final de su destino.

Dr. Felipe Rivero y Alonso
ABOGADO Y NOTARIO
Chacón 25. - Teléfonos: M-1472 y A-8142
Letrado Consultor y Notario de la "Asociación de Detallistas de la Habana" Notario de los Centros "Asturiano", "Balear" y "Cafés".
Estudio de los Doctores:
Manuel Fco. de Cinca. Ricardo Elizalde e Hidalgo-Gato.
Angel Radillo Gancedo. Rafael de Zendegui y Carbonell
Procuradores:
Urbano E. Gómez Cádiz y Manuel Martínez Cádiz

Oficiales Zaristas Desterrados en Diversos Países se Aprestan a Luchar Contra Los Soviets

Vicealmirantes, Generales, Coroneles y Oficiales se ganan la subsistencia como chauffeurs, jardineros, etc., etc.

INGLATERRA NO ABRIGA LA IDEA DE ENVIAR FUERZAS

Trozky declara que Rusia no quiere guerra y los chinos no pueden hacerla porque su organización militar es débil

PIERDE INTENSIDAD EL CONFLICTO CHINO-RUSO

WASHINGTON julio 23. (AP) —La disputa entre Rusia y China con motivo de la confiscación del Ferrocarril Oriental, después de amenazar convertirse en el principio de una conflagración en el Extremo Oriente, parece haber perdido intensidad, convirtiéndose en una controversia legal por la posesión de la vía férrea.

La invocación del Pacto Kellogg-Briand, renunciando a la guerra, ha bastado para cambiar el sesgo de los acontecimientos.

En los círculos nacionalistas de Nankin se confía en un arreglo amistoso de la controversia por medio de negociaciones.

Rusia se mantiene en su primera actitud, ésto es, insiste en que el Ferrocarril sea restaurado a su posición anterior antes de que sea posible el inicio de negociaciones, pero no se opone terminantemente a ellas.

El Japón ha echado un jarro de agua al espectro de la guerra, negándose a transportar tropas chinas por el Ferrocarril del Sur de la Manchuria.

RUSIA NO DESEA LA GUERRA Y CHINA NO PUEDE HACERLA

CONSTANTINOPLA julio 2; (AP). —Leal al credo del bolshevismo, no obstante languidecer en el destierro, Leon Trotzky ex-dictador del Ejército Rojo de Rusia, declaró hoy que el partido de la oposición en la República de los Soviets, contrario al actual régimen de Stalin, adoptaría una firme actitud en defensa de los principios revolucionarios de 1927, que dieron por resultado la caída del Gobierno de Kerensky, en el caso de que China declarase la guerra a Rusia.

Desde su llegada a Turquía hace meses, Trotzky se ha negado reiteradamente a hacer declaraciones, pero hoy recibió al corresponsal de la Associated Press y en un francés fácil, acompañado por gestos vehementes, trató de la crisis chino-rusa en el Extremo Oriente.

Absolviendo al Gobierno Soviet de todas las censuras que se le dirigen, acusándole de agresor, Trotzky tuvo buen cuidado de hacer constar que estaba emitiendo opiniones personalísimas. "No cabe duda alguna de que el Gobierno Soviet no es el agresor, sino el Gobierno de China", dijo Tritzky.

La conducta del nuevo régimen nacionalista de Nankin, que es responsable de los actos cometidos por sus subordinados de Manchuria, puede explicarse, según Trotzky, teniendo en cuenta que ese Gobierno de China", dijo Trotzky. ta de los obreros y campesinos revolucionarios de China, se cree ébil ante las fuerzas contra las cuales se dirige la revolución en china.

Estas fuerzas, siguió diciendo Leon Trotzky, son el imperialismo británico y el imperialismo japonés, y la China Nacionalista se siente obligada a buscar la autoridad en gestos como el que ha realizado hacia un país vecino.

"No creo que la guerra sea inminente, porque el Gobierno Soviet no desea la guerra, y el Gobierno chino no puede hacerla", dijo Leon Trotzky con gran vigor cuando el corresponsal le preguntó si creía en la posibilidad de una guerra en el Extremo Oriente.

Las victorias del general Ciang Kai-Shel en la campaña de 1925 a 1927 se debieron al entusiasmo revolucionario de las masas, pero el ejército chino ha perdido su mayor fuerza, a juicio de Trotzky, cuando volvió sus armas contra las masas.

"Desde el punto de vista de la organización militar, el ejército nacionalista de China es muy débil y el general Chiang Kai-Shek debe darse cuenta que las autoridades del Soviet conocen esa debilidad", continuó diciendo Trotzky.

"Los nacionalistas chinos no podrían luchar con el Ejército Rojo, a menos de que los chinos fueran simplemente destacamentos auxiliares de los ejércitos de otras potencias. No creo probable, tampoco, tal coalición de fuerzas militares, porque—dijo—los Estados Unidos no han reconocido aun al Gobierno Soviet y por esta causa no existe ningún motivo para contar con su imparcialidad en el conflicto".

Trotzky acusa a China de haber precipitado los acontecimientos con la incautación del Ferrocarril Oriental, explicando que la administración de esa línea férrea tiene su presente forma desde hace varios años, y que la organización que el Gobierno de Nankin ahora repudia no es de reciente fundación. Dijo que una comisión especial, bajo su propia dirección, había preparado el reglamento, en el cual se dá completa protección a los intereses chinos.

Trotzky terminó la entrevista reiterando que él y sus partidarios se consagrarían a defender los principios de la revolución de octubre en el caso de que se desarrollara una guerra en el Extremo Oriente. Durante toda la conversación, el ex-Comandante rojo de Rusia no hizo el menor comentario acerca de Stalin, la figura política más poderosa de Rusia, a quien debe Trotzky su destierro.

INGLATERRA NO AUMENTARA SUS FUERZAS EN CHINA

LONDRES, julio 23. (AP).—El gobierno británico no abriga la intención de aumentar el número de batallones ingleses en China; según dijo hoy Thomas Shaw, secretario de la Guerra, respondiendo a preguntas que le dirigieron en la Cámara de los Comunes. El secretario se negó a decir si considera adecuadas o excesivas las actuales fuerzas inglesas en China.

Actualmente hay seis batallones ingleses y un batallón indostánico en China. Dos de los británicos y el indostánico están en Hong Kong otros dos en Shanghai y los dos restantes en Tientsin.

LOS OFICIALES ZARISTAS DESTERRADOS PRESOS PARA LA GUERRA

NIZA, Francia, julio 23. (AP).)—Nadie ha seguido los acontecimientos chinos-rusos más intensamente que los oficiales desterrados del antiguo régimen czarista que viven en La Riviera o en el norte de Africa.

Algunos de estos hombres, que desean ardientemente una guerra con las esperanzas de poder restaurar la monarquía rusa, han empeñado sus prendas y tomado dinero a préstamos con el propósito de partir para China tan pronto como estalle la guerra.

En la lista de oficiales que, según la prensa local, ha convenido en partir para la escena de las hostilidades en cualquier momento y sus propias expensas, figuran vice-almirantes, generales, coroneles y oficiales de todas clases, muchos de los cuales han atendido a su subsistencia durante los últimos años trabajando como jardineros, albañiles, carpinteros y chauffeurs.

Desde la muerte del Gran Duque Nicolás, los rusos blancos carecen de jefe, y algunos de los más ricos recientemente partieron de La Riviera, no habiéndose podido saber si están reclutando hombres y dinero o si han partido para el Extremo Oriente. Los que quedan dicen que lucharán, en el caso de una guerra, "no a favor de China, sino contra los soviets".

M.E.C.D. 2016

DIARIO DE LA MARINA

FUNDADO EN 1832

DIRIGIDO HASTA 1919 POR DON NICOLAS RIVERO Y MUÑIZ

Editado por la Compañía DIARIO DE LA MARINA (S. A.), cuyo programa consiste "en la defensa de los intereses generales y permanentes de la Nación cubana, de los especiales de la colonia española establecida en la misma y de la unión y armonía entre los diversos elementos que conviven en el país".—Art. 1o. de los Estatutos.

OFICINAS: { Nueva York . . . . . Broadway at 71 St / Habana . . . . . Prado 103

PRECIOS DE SUSCRIPCION:

HABANA		PROVINCIAS		EXTRANJERO	
1 mes	$ 1.60	1 mes	$ 1.70	1 año	$ 21.00
3 idem	" 4.80	3 idem	" 5.00	6 meses . . .	" 11.00
6 idem	" 9.00	6 idem	" 9.50	3 meses . . .	" 6.00
1 año	" 18.00	1 año	"19.00		

Esta suscripción sólo da derecho al número de los domingos.

SUSCRIPCION DOMINICAL:

Sólo para el extranjero

(Países comprendidos en la Unión Postal).

6 meses . . . . . $ 4.20
1 año . . . . . " 8.40

(Países no comprendidos en la Unión Postal).

6 meses . . . . . $ 5.00
1 año . . . . . " 10.00

TELEFONOS:

Anuncios clasificados y de suscriptores	A-1014 A-3333	Imprenta	M-9665
Quejas de suscriptores	M-8404	Deportes	A-4733
Redacción	A-0301		
Anuncios Administración	A-5334	Departamento de Radio	M-7714

¿Qué es lo Que se Propone Poincaré?

¿Cuál es su Meta en la Presidencia del Consejo?

POR TIBURCIO CASTAÑEDA

Parece fabuloso que a la edad provecta que ha alcanzado ese insigne político, después de pasar por las amarguras de la Gran Guerra desde la Presidencia de la República, pensando un día que pudiera el espíritu y la civilización francesas desaparecer por una victoria de los Poderes Centrales y que toda Francia pudiera ser como la Alsacia y la Lorena pedazos del territorio alemán, y desechando enseguida tamaña desventura, pues no la había merecido el catolicismo francés ni la ciencia ni el arte franceses, irguiéndose al instante contra tan triste destino, hasta que las amarguras de Verdún desaparecieron para trocarse en las victorias del Marne y luego en el Tratado de Versalles, parece fabuloso repito, que victoriosa Francia en la Guerra, iba a sufrir en paz las amarguras de un pueblo trabajador lanzado a la miseria y a la ruina por la depreciación de su moneda, que recordaba la triste época de los **asignados** en que no existía ni siquiera la moneda pape', pues por ese precipicio iban los caudales de la antes rica Francia el día 30 de Julio transformándose en papel moneda casi sin valor, cuando Poincaré entró a gobernar de nuevo esa Francia de sus amores.

Ya hemos visto todos que con sólo reforzar los ingresos y cobrarlos y por sabias emisiones de papel y subsiguientes compras de oro mediante el adquirir papel oro, ha ido restableciendo Poincaré el crédito de Francia y su comercio, aunque llevando todavía la herida de su hacienda de cotizarse los Francos a 25 por un dólar.

Y cuando se creía aumentando el Comercio y la Industria y entrando en las Arcas del Tesoro puntualmente los impuestos, sobreviene la necesidad de modificar el Plan de los Peritos, de Londres de 1924, por que había quedado allí la huella de una equivocación primordial, a saber, que los 4,000 millones de Marcos de Obligaciones sobre los Ferrocarriles a emanes y los 5,000 millones también de Marcos de las industrias alemanas, no podían tener una cotización privilegiada, ni fija, porque esos Bonos de los Ferrocarriles y la Industria alemanas, podían sufrir alteraciones, fluctuaciones en su cotización y por lo tanto no atraerían a los compradores; y Poincaré lo que necesitaba eran valores de precio fijo en oro, que no tuviesen oscilaciones con objeto de que una vez lanzados al mercado fuesen buscados por todos.

Era evidente que para llegar a esa aprobación por las diversas Naciones Aliadas y por Alemania, de los acuerdos de la Comisión de Reparaciones de París, solamente aprobados por los Peritos, era necesario que Francia se presentase ante esa Conferncia Internacional de Reparaciones como una Nación que cumplía todos sus Pactos y Compromisos.

De ahí el interés primordial que tenía Raymond Poincaré en ratificar el llamado Pacto Berenger-Mellon, por el cual ambas Naciones, Francia y los Estados Unidos, habían pactado el reconocimiento por el precio de 407 millones de pesos, de los matriales de Guerra vendidos en Territorio de Francia a ésta al terminarse en 1918, la contienda armada.

Si los Estados Unidos no veían que Francia ratificaba ese Pacto firmado en Washington por su Apoderado Berenger, ello quería decir que Francia faltaba a una solemne promesa de pago, estampada en un Documento Diplomático.

Llega el momento de que Poincaré exponga al Congreso de Diputados la situación que exigía la ratificación pura y simple del citado Pacto Berenger-Mellon, advirtiendo a la Cámara que en su opinión y en la de los primeros jurisconsultos de Francia, a los que había consultado, no era preciso la ratificación del Pacto, sino simplement que él, Poincaré, como Presidente del Gobierno, hiciese bueno, con su firma lo que su plenipotenciario Berenger había firmado.

De suerte que en último término, poniendo Poincaré su firma de ratificación en el Pacto Berenger-Mellon, y sancionando ese documento el Presidente de la República Monsier Doumerge, quedaba obligada Francia a cumplir esa ratificación, es decir a pagar a los Estados Unidos, en los plazos y fechas señalados.

Y si hemos visto durante dos semanas a Poincaré pronunciando alguna vez un discurso de 10 horas, cosa que parece imposible a su edad, era para que no se pudiese decir por nadie que faltaba algún requisito al Pacto Berenger-Mellon.

Desde el argumento de hacer paradas en las calles de París los veteranos de la Grn Guerra, pidiendo que no se firmase la ratificación mientras que Alemania no se obligaba a pagar las Reparaciones, hasta el concertarse todas las oposiciones para ver de derrotar a Poincaré; de todo se aprovecharoon las oposiciones; pero a última hora el patriotismo de los Partidos pudo más que el placer político de dar una zancadilla y derrotar al Gobierno.

Intervino Arístides Briand en la discusión, cuando estaba ausente de la Cámara Poincaré, cansado y rendido, para decir con elocuencia que se estaban conduciendo con ingratitud respecto de los Estados Unidos Unidos, las oposiciones porque nadie podía olvidar que cuando los franceses luchaban desaforadamente después de Verdún, fué la intervención de los Estados Unidos la que dió la victoria a los Franceses.

Y advirtió Briand que si ahora rechazase Francia el pago justo de lo que se debía a los Estados Unidos pudieran decir mañana, si Francia los necesita otra vez, que ellos no querían alianzas con ingratos.

Tanto aplaudió la Cámara a Briand, que Franklin Bolüillon retiró su proposición de "que se esperase a ratificar el Pacto Berenger-Mellon hasta que el Plan de Young se hubiese aprobado por todas las Naciones interesadas".

Respecto del Banco Internacional

En la Sección 6a Anexo 1o del Proyecto de Reparaciones, se halla lo concerniente al Banco Internacional proyectado, con el cual Hoover se mostró al principio satisfecho pero dijo después que los Bancos de Reserva de los Estados Unidos no tendrían relaciones con ese Banco Internacional.

Bajo el Número 3 de la Parte 8a A. del Informe sobre Reparaciones se trata de la cantidad anual que suplirán los Ferrocarri'es alemanes de los primeros productos después de deducidos los gastos de personal y material.

La cantidad destinada a Reparaciones será de 660 millones de Marcos al año, mas 290 millones de Marcos también en oro, o sea 950 millones de Marcos.

De la parte que corresponda a Francia, esta podrá constituir un fondo para pago de amortización de las diversas emisiones que ha realizado; y como quiera que esos Marcos son oro y los Bonos Franceses actuales son en papel, ya se ve la gran cantidad de esos Bonos papel que Francia podrá ir recogiendo, desde luego.

Como se debe suponer, Poincaré ya habrá ordenado que se hagan las operaciones necesarias para llegar a amortizar sus Empréstitos papel Francés a 25 Francos por cada peso por los Marcos oro que pagarán los Ferrocarriles alemanes.

Con los antiguos Bonos de Ferrocarriles e industriales del primer plan de los Peritos, no cabía hacer esas operaciones porque se prestaban a oscilaciones en el Mercado, mientras que una cantidad fija en Marcos no puede oscilar.

BIBLIOGRAFIA

LIBRO RECIBIDO EN EL "DIARIO DE LA MARINA"

"ALREDEDOR DE AMERICA"

Publicación Internacional

Hemos recibido el número correspondiente a la segunda quincena de Julio, de la publicación internacional "Alrededor de América".

Este número resulta extraordinariamente interesante, por los valiosos trabajos y correspondencias que contiene tanto de América como de Europa.

He aquí el sumario:

"Bolívar y la Instrucción Pública", por Sylvio Julio; "Vanguardismo moral", por Eutiquio Aragonés; "Las secreciones internas y la Criminalogía", por Luis Jiménez de Asúa; "El Presidente Hoover y los gobiernos de facto" (conclusión), por Mariano Vázquez; "Los aranceles y nuestra América", por Domingo P. Trujillo; "Desde el Japón", por Tsurumi Goto; "La Francia en Siria", por Jean Drieus; "Del pasado cubano", por A. Núñez-Parra; "Panorama Mundial", por Juan Pujol; "El peligro yanki para la economía europea", por Ramón de Olasconga; "De la vida cubana", por Antonio Pardo Suárez; "El teatro en la Argentina", por Federico Navas; "China, ¿comunista o tradicional?, por J. Martón e Izaguirre; "Informaciones madrileñas", por Montero Alonso; "Arte nuevo", por Gerardo del Valle; "Las obras sociales del Japón, por Clemente Duchamp Plessis; Noticiario cubano; Biografías; Notas y comentarios; El poema de las siete islas "Canarias"). Los españoles en América y otras secciones y noticias de verdadero interés internacional.

Este número de "Alrededor de América", viene aumentando en ocho páginas más.

J. J. V.

LA LEY DEL "PENSAMIENTO POLITICO"

POR ADOLFO POSADA

Madrid, Junio de 1929.

I

VARIAS veces, en estos ensayos, verdaderas cavilaciones de gabinete, pero con ventanales sobre la calle o sobre la plaza pública, varias veces, y con ocasión de lecturas recientes de libros y revistas, me he entretenido en revisar aquellas ideas que generalmente se estiman esenciales en la política ciencia y arte del gobierno, y en el derecho político Unos cincuenta años van quizás corridos desde que los problemas que aquellas ideas entrañas constituyen las atracciones más persistentes del espíritu, y ocasionan los estimulantes de la voluntad, aunque en rigor yo haya "hecho" muy poca política, en el sentido profesional, de la palabra.

Reincidiendo una vez más, quisiera ohy, y acaso en otros días, resumir tan brevemente como me sea posible y con la claridad que me sea dable, los resultados de estas cavilaciones sobre política y sobre el Estado dinámicamente considerados, o, mejor procurando ver la política y su objeto, el Estado en las zonas en que se sorprende o puede sorprenderse la intimidad entre el "pensamiento político" y el hecho, o sea el momento y la institución que encarna el pensamiento y lo sugiere. Que si es verdad que todo hacer político, desde el más alto "hacer" del hombre de Estado del político de la concepción platónica, hasta el voto de un elector, no es o puede ser expresión de una idea convertida en sentimiento o en inclinación o un móvil de la voluntad y de la acción, no lo es menos que el pensamiento político hasta en su más elevada cima —Platón, Aristóteles, Santo Tomás, Hobbes Locke, Suárez, Montesquieu Rousseau—se produce y evoluciona y se condensa en fórmulas armónicas o se descompone en divergencias agrias, y se orienta y desorienta, bajo los influjos y las sugestiones de la acción y del ambiente en que el pensador respira y se educa.

Ahora y siempre, desde los comienzos de la formación del pensamiento político, hasta que ésta alcanzó culminaciones científicas tal pensamiento se elabora individual y colectivamente bajo la acción de aquellas presiones de realidad que el medio ejerce sobre el espíritu del pensador.

El profesor norteamericano Gettell, en su excelente "History of political Thought", que pronto creo verá la luz en español, expresa en términos muy adecuados, la tesis que en lo dicho se apunta. "En el proceso de desenvolvimiento humano, dice, era inevitable, precisamente en razón de la presión que el Estado siempre ejerce, que el hombre investigase esta institución intentando descubrir su origen discutiendo o apoyando su autoridad y debatiendo sobre el objeto de sus funciones".

Es decir, que el pensamiento político, que a la larga y por natural reacción sobre la vida, será una fuerza en el mundo de la acción política, se inicia como pensamiento condensable en doctrinas interpretativas de realidad vivida—bajo el estimulante de esta realidad y de sus hechos. Espontáneo y sin profundidad reflexiva—quizá sin problemas en un principio—reacciona el pensar humano en su razón, y, a la larga, se construyen las amplias explicaciones, las intensas concepciones, teorías doctrinas, utopías, obra de interpretaciones, sin cesar renovadas, de la realidad política vivida o imaginada—Platón y, g.—o dada tal realidad por la historia que como conocimiento es también un modo de interpretación de realidad, v. g. la "Política", de Aristóteles. "Acrecentados los poderes de observación, añade Mr. Gettell y de análisis lógico—métodos de interpretación según la razón—el hombre elabora una esfera constantemente ampliada de especulación política, y por tal modo, el desenvolvimiento del Estado en su fase objetiva de organización y actividad marcha de acuerdo con su fase subjetiva en el espíritu de los hombres y en los recuerdos de la tradición y de la literatura".

II

Cada momento histórico, cada período distinto, como cada pueblo o civilización, suscita y pide una explicación ideológica y a veces ideal del Estado o del fenómeno político que llamamos estado, explicación coetánea o en perspectiva histórica de un pasado y en función crítica. La explicación que más puede impresionar a cada cual es la que se realiza a la vez que se vive el Estado; quiero decir la del Estado contemporáneo, o del momento del intérprete, y que se produce bajo su influjo y como influjo, a la vez, sobre el Estado que se está viviendo. Porque es evidente como escribe Mr. Gettell, que existe una estrecha relación entre el "pensamiento político" de un período dado y las condiciones políticas existentes en el mismo. La mayoría de las teorías se elaboran o para explicar y justificar la autoridad a que los hombres obedecen o para criticarla en espera de realizar un cambio."

A veces, la obra del pensamiento especulativo parece puramente imaginativa, creadora, labor de idealista, que construye sin cimentar sobre la tierra en que vive. Así procede el utopieta, y en parte el que aspira a dar un impulso ideal, de mejoramiento, a una realidad empírica que se estima defectuosa. Pero aun prescindiendo del valor sugestivo y documental de la utopía misma, y de la significación de la crítica reconstructiva del filósofo o del reformador político o social, hasta en esa especie de teoría, obra del pensar o de la imaginación, si se la examina íntimamente, resultará basada en las ideas políticas de su tiempo, y ordinariamente refiérese a determinados males específicos a que dan origen las condiciones entonces imperantes. "La República" de Platón tiene escasa significación si no se la considera a la luz de las condiciones en que se reproduce al declinar de las ciudades griegas (Gettell). Análogas consideraciones podrían hacerse sobre la "Utopía" de Moro, o sobre "Looking Backward", de Bellamy. Geralmente las teorías políticas son el resultado directo de las condiciones políticas, objetivas o expresión en las ideas, de los movimientos de curiosidad del espíritu humano, que quiere interpretar la "realidad política" en que se "siente sumergido".

Por eso la historia de las instituciones políticas es sólo una "parte" de la historia o del proceso o de los procesos del Estado, que han de completarse con la historia de las ideas—expresión y motores de las instituciones—o sea con la historia o el proceso de lo "pensado", obra en general de las incesantes interpretaciones de lo "vivido". No puede hablarse de "realidad política", dando al término la plenitud de su valor, sino en un mundo en el cual, al "lado" y "dentro" de las "instituciones" en su ambiente se produzca la interpretación de las mismas, dándose así satisfacción a una profunda necesidad del espíritu humano y procurando, a la vez, una condición esencial de la que, en buena parte, dependerá que el proceso de transformación de los estados siga su ritmo más natural y menos contrahecho.

III

La explicación racional del Estado, función natural del espíritu reflexivo del hombre—animal político y metafísico—parece imponerse como necesidad más apremiante en ciertos momentos, que se podrían calificar de críticos. Culminan en ellos—y eso es lo que les caracteriza y define como críticos—oposiciones ideológicas, contrapuestas a menudo o violentamente contrapuestas, a la vez que chocan en la vida haciendo la historia, grandes fuerzas vehículos de opuestos intereses o de opuestas ambiciones. Es bien sabido de qué suerte el planteamiento en la Edad Media del problema del poder supremo—"summa potestas, suprema potestas soberanía", que se dirá más tarde, y las contrapuestas explicaciones sobre su origen y naturaleza, agente y titular legítimo—puede considerarse, y así se considera, como reflejo ideológico—obra del apremio histórico, de las luchas entre el Pontificado y el Imperio, Imperio y Estados, y entre fuerzas político-sociales: las doctrinas son, en definitiva, interpretaciones de una realidad política agitada y confusa, trabajada por corrientes internas y visibles de intereses y de anhelos de prepotencias. A guisa de indicación demostrativa, podrían definirse las más grandes obras del pensamiento político de filósofos y teólogos moralistas y políticos, estimándolas como culminaciones de la labor interpretativa de momentos "críticos", del Estado, v. g., desde Platón a Carlos Marx. Las obras de Santo Tomás y de Dante, de Maquiavelo y de Bodin y de los teólogos—Suárez sobre todo, de Grocio de Hobbes y Locke así contrapuestos, como de Montesquieu y Rousseau—también contrapuestos, y de Marx, todas esas obras, todas, resumen respectivamente, de modo culminante la reacción de la reflexión interpretativa suscitada, cuando no impuesta al espíritu en los momentos o períodos de más aguda crisis de las instituciones políticas, o sea, sintéticamente, del "Estado".

IV

Y ese carácter de momento crítico, de crisis aguda, a ratos catastrófica, momento de reacciones violentas, de revisión febril y de descomposición y de impaciencias y de miedos, lo reviste evidentemente el que atraviesa hoy la humanidad, que se afirma como más civilizada: la de los pueblos occidentales, y bajo su influjo suscitador de ambiciones e inquietudes y esperanzas, la no occidental, la "asiática". Inicíase el momento, nuestro momento, continuador de un proceso largo—Renacimiento, Reforma, revoluciones, presencia de América, expansiones coloniales, y luego predominio de la técnica, dominación capitalista—así que el liberalismo produce y agota sus fórmulas políticas cristalizadas en los diversos tipos del constitucionalismo moderno, y cuando tal liberalismo resulta notoriamente impotente—sin transformaciones profundas que no siempre aciertan a comprender—para encauzar las nuevas fuerzas sociales, regular las nuevas palpitaciones de vida y dar satisfacción a los nuevos anhelos, tan indefinidos aun desdichadamente en muy dilatadas zonas sociales.

Ocurre ahora algo excepcionalmente significativo, que contribuye a aguzar la fatal crisis social y política del momento, crisis honda, vital, amplia; crisis metafísica y de pasiones. Se deshace irremediablemente un régimen a la vez que desvanece toda una sensibilidad con el sistema total de sus vibraciones. Sintetizará el régimen, en su apogeo, el esfuerzo demoledor y creador de generaciones entusiastas, harto ingenuas en sus entusiasmos románticos. Se deshace un régimen y no aciertan todavía a substituirlo con otro—el que fuere adecuado para el momento—las generaciones que llegan, sobre todo los grupos que en ella aspiran a cambiar el eje de la historia, y a gobernar su mundo, y que son naturalmente los de las gentes más agresivas, inquietas, palpitantes, irrespetuosas y a menudo, y es lo más sensible, sin oriente o con el que supone la idolatría de la fuerza, del instinto ciego, quizá como reacción, tal idolatría, contra su falta de invectiva y de espíritu creador y constructivo. En todos los tejidos del descompuesto organismo social, se advierte hoy el influjo, y hasta el predominio, de tales actitudes desconcertantes. Lo mismo en la esfera del hacer político que en la del pensar, pues la crisis de instituciones y de motivaciones de la conducta, a la vez que de ideas o del pensamiento político.

Y, sin embargo, el momento pide con apremio la reacción crítica y constructiva del pensamiento iluminador. En verdad, apagados o enfriados los fuegos del liberalismo generoso, que parecía dibujarse antes de la guerra, en grave baja los "valores" del constitucionadismo, acobardadas las fuerzas de la burguesía liberal—creadora de riquezas y de un tipo de estado—ante la opresión del proletariado que un instante se creyó dueño del mundo, en régimen de desconfianzas nacionalistas, a pesar de la Sociedad de las Naciones—afirmación liberal de su iniciación—y en aumento incesante las tendencias absorbentes de los gobiernos—como nunca se plantea ante el "pensamiento político" el problema, eterno por lo demás, del Estado.

EL POLIZON

POR LUIGI BARZINI

LO más difícil en el mundo moderno obsesionado por el movimiento y la rapidez, es salir del estado de anonimidad. Hoy la gente vive una existencia colectiva. El individuo es una ilustre cantidad desconocida. Cualquier persona que se salga del radio de sus relaciones personales se convierte en un Carneades. Para llamar la atención del público se necesitan cualidades excepcionales, una suerte milagrosa o actos que causen sensación. Un muchacho totalmente desconocido ha encontrado la manera de hacerse conocer en el mundo entero, adquiriendo renombre en un instante con el solo hecho de esconderse. Nos referimos al polizón del "Yellow Bird", cuyo acto revela un espíritu audaz y aventurero. El joven Arthur Schreiber exageró un poco al querer aparecer como un niño pródigo. Pero no se puede negar que es un joven de grandes promesas.

Al principiar a vivir este muchacho ha resuelto o por lo menos cree haber resuelto el problema de fama y originalidad.

Todos los periódicos del mundo hablan de él. Los chicos que se huyen de sus casas han constituído siempre uno de los más interesantes problemas de psicología. ¿Puede esperarse algo bueno o malo del muchacho que no resiste la tentación de la libertad y de la aventura? Es difícil contestar a esta pregunta. Muchas veces los que se han huído de sus casas revelan carácter y determinan su destino. Aquellos que son los primeros en la escuela no son siempre los predestinados a un gran éxito en la vida.

La juventud, de la cual la vieja generación siempre habla con un espíritu de "censor castigatorque minorum" de Horacio, hoy no tiene las grandes probabilidades de riesgos y aventuras que atraen intensamente a la juventud.

La juventud es el período más feliz e irresponsable de la carrera humana. Pero hoy la vida está poderosamente organizada y es muy mecánica para ofrecer nuevas experiencias en campos ilimitados. Hoy sólo se triunfa por medio de la suprema virtud de la disciplina. La rotación de los ciclos económicos absorbe al hombre, especialmente en los Estados Unidos, desde los primeros años, para convertirlo en un átomo de una formidable máquina de producción. La batalla por la existencia y las ganancias empieza desde la infancia.

Nunca ha habido una generación joven más disciplinada, desde el punto de vista social, que la de hoy. Aun así, a ésta los viejos que no perdonan a los jóvenes el privilegio de serlo les atribuyen quien sabe cuántas faltas. Esta es una idea errónea.

En una época hubo misterios en el mundo. La vida era un caprichoso juego de fantasía en un mundo de grandes espacios aun vacíos. Entonces sí se encontraba algo nuevo, intocado e inexplorado. Por el contrario hoy el mundo entero está cortado por un patrón. Todo se hace de acuerdo con planes establecidos por límites específicos. Hoy sólo existen los riesgos de una carrera, pero no los atractivos de lo desconocido.

Las grandes aventuras de la navegación y de la colonización ya terminaron. La última guerra acabó con todas las fuerzas emocionales de la humanidad.

En años recientes hubo, como medio de nuevas sensaciones capaces de atraer la atención del mundo entero, los vuelos a través del Atlántico y al Polo. Ahora ni siquiera esto tiene el mérito supremo de la novedad. La aviación está entrando más y más íntimamente en el servicio diario de la vida social. ¿Cómo puede subirse al estado mundial de publicidad? ¿Cómo puede uno crear una leyenda?

El polizón del último vuelo trasatlántico supo como encontrar el camino a las noticias del día (por no decir que de la Historia). No es un gesto heroico. Pero es un episodio original que enseña una verdad paradójica. En la vida moderna saturada con bullicio y... pacifismo, existe todavía una manera muy simple de ganar fama: la de saber esconderse, o al menos fingir la escondida.

Nueva York, Julio de 1929.

Copyright 1929 by Pallas Features Syndicate.

EL TRATADO ENTRE YUGOESLAVIA Y GRECIA

LAS negociaciones greco-yugoeslavas para el arreglo de las cuestiones que desde hace algunos años estaban pendientes entre estos dos países han terminado en un acuerdo que pone fin a todas las dificultades y parece ser satisfactorio para las partes interesadas.

El desacuerdo principal entre Yugoeslavia y Grecia radicaba en la cuestión de Salónica y constituía un problema difícil, cuya solución era muy necesaria. Venía a ser una cuestión tan esencial como enojosa para uno y otro país.

El asunto de Salónica que se remonta al período anterior a la guerra, es, o mejor dicho, era el punto más delicado por no decir el más complejo, de las numerosas diferencias balcánicas cuya solución constituye una de las principales condiciones para consolidar la paz en esta parte de Europa Oriental siempre en efervescencia y cargada de sorpresas desagradables.

Este asunto de Salónica ha sido causa de innumerables disgustos para los gobiernos helénicos que han venido sucediéndose desde 1912, justamente desde que Grecia tomó posesión de esta ciudad manzana de la discordia en los Balkanes.

Un enojoso problema se suscitó después, cuando Servia y más tarde Yugoeslavia entablaron reclamaciones con el fin de obtener libre tránsito en el puerto de Salónica para su comercio exterior.

Las reivindicaciones yugoeslavas no venían a ser sino medidas que restringían considerablemente los derechos soberanos de Grecia sobre una parte de su propio territorio.

Era entonces sumamente difícil conseguir conciliar las dos tesis opuestas dado que la aceptación de la una tenía forzosamente que hacerse en perjuicio de la otra.

Grecia y Yugoeslavia mantenían en sus derechos, y esto había terminado por provocar cierta inquietud en las relaciones de las dos antiguas aliadas.

El asunto del puerto de Salónica, salió a luz por primera vez en mayo de 1913 fecha en la cual Grecia y Servia firmaron una alianza defensiva con objeto de mantener el satu quo proveniente de los tratados que pusieron fin a las guerras balcánicas. Un artículo especial de este tratado de alianza estipulaba que se concediera a Servia un lugar en el puerto de Salónica donde dispondría de una zona franca para su comercio.

Los trámites de este asunto no habían terminado cuando estalló la guerra mundial.... Fué en 1920 cuando estas negociaciones volvieron a reanudarse por iniciativa del Reino de Servios, Croatas y Eslovenos.

En 1923 se produjo un acuerdo en principio. Yugoeslavia obtenía en el puerto de Salónica una gran zona franca de cien mil metros cuadrados de superficie, la cual estaba sujeta a prerrogativas que aseguraban su buen funcionamiento. La convención empezó a aplicarse, pero el gobierno yugoeslavo la consideró insuficiente, sobre todo en lo que se refería a la explotación de la vía férrea que une este puerto con el territorio servio.

Mientras tanto como prueba de su descontento, el gobierno yugoeslavo denunció el tratado de alianza que lo ligaba a Grecia. Hubo que volver a empezar. Con todas estas alternativas de ruptura, supresiones y reanudaciones, las gestiones lo terminaron sino en 1926 mediante un acuerdo general. Este acuerdo, que comprendía muchas convenciones y protocolos, arreglaba todos los asuntos pendientes entre Yugoeslavia y Grecia. Además, entre estos dos países se formulaba un pacto de no agresión, de amistad y de arbitraje.

En este tiempo, Pangalos el dictador que había negociado, elaborado y firmado el acuerdo, fué depuesto por la conjuración militar del general Condylis. El dictador vencido fué acusado de haber "vendido su país a Yugoeslavia" para asegurarse un apoyo extranjero.

El gobierno que sucedió a la dictadura, urocedió al cumplimiento de los acuerdos concertados entre Yugoeslavia y el general Pangalos; pero dichos acuerdos fueron rechazados por la Cámara de Diputados en agosto de 1927.

Los Sueños... Las Olas... el Corazón... y el Mar

NUESTROS sueños lo
(mismo que las olas
surgen nuevos a cada
(despertar,
las olas van rodando hacia la
(orilla
y vuelven hacia el mar.
Pero los sueños que escapar
(dejamos
en alas de la pálida ilusión,
giran vertiginosos y no tornan
a nuestro corazón.

Rosario SANSORES.

REFLEJOS DE PARIS

París, Julio, AP.

Vestido de mañana de Worth. Crepé de lana azul obscuro. Con corbatín de encaje y cuello insertado.

Europa y el Gob. Soviet

Por H. de Jouvenel

París, Julio 1929.

NO se trata aquí de ver si el régimen elegido por Rusia es bueno o malo. Eso es indiferente. Su interés principal reside en su influencia sobre Europa y mi tarea será explicar el mejor modo de actuar en relación con él. ¿Debemos colaborar con los Soviets o continuar oponiéndonos como lo hemos hecho hasta ahora?

Cualquiera que sean nuestra relaciones con Rusia, lo cierto es que no debemos despreciar ningún medio para asegurarnos cuál es su último propósito o política. Ahora bien; existen dos modos distintos de proceder con un país extranjero cuya psicología o cuyas aspiraciones estamos ansiosos de llegar a comprender.

Está en primer lugar el método de espionaje: esta es la línea tradicional de acercamiento que suele utilizarse en semejantes casos. Está también la vía diplomática, y según mi opinión es la preferible.

¿Podemos colaborar con los Soviets? Me parece extraordinaria la ceguera demostrada por las potencias de Occidente, que dicen tener la misma civilización, al no ver la necesidad de adoptar una política uniforme en sus relaciones con Rusia. Debemos recordar que la autoridad soviética está destinada a desaparecer con el tiempo y que las ventajas de haber adoptado semejante política resultarán aparentes, ya que la Rusia renovada vendrá a ser un aporte considerable al cuerpo político europeo. Será necesario ayudar a Rusia y solamente aquellos países que posean un conocimiento profundo de su situación o del capital disponible para su reorganización serán capaces de aprovechar esta oportunidad.

Ahora bien; no hay duda alguna de que no existe un país europeo que posea el dinero requerido. Y si los Estados Unidos se encuentran en condiciones de prestar ayuda, no pueden, en cambio, hacer uso de su riqueza en provecho propio, debido al conocimiento inadecuado que poseen de la situación rusa.

Debemos adoptar una política uniforme en nuestras relaciones con los Sovits y no hacerles su propio juego. Por consiguiente, cuando vemos que Alemania en 1926 adelanta 4.000,000,000 de marcos oro a Rusia, no podemos menos que deplorar el hecho de que prefiera obtener una ventaja benéfica para su industria que actuar al "modo europeo".

Aquí surge otra pregunta: ¿Qué empeño tiene Alemania en sus relaciones con Rusia? Soy de opinión que desde que firmó el tratado de Rapallo, su única aspiración ha sido sostener el equilibrio entre los Soviets y la Sociedad de las Naciones. Esta política es muy peligrosa, no solamente para Alemania, sino también para la paz de lo futuro. Es inútil que Alemania sostenga que sus grandes esfuerzos para conservarse en buenos términos con Rusia respondan a su creencia en el poder militar de los Soviets. Yo no lo creo, pues existen pequeños países vecinos de Rusia, como Finlandia y Estonia, que no temen a ésta, a pesar de que sería muy natural que así lo hicieran.

Estoy casi seguro de que Alemania pretende de este modo continuar la política que con tanto éxito aplicó durante la guerra, es decir: sacar provecho de la posición central que ocupa; poseer una puerta de salida al Este para cuando se le cierre la de Occidente y luego ejercer presión sobre sus vecinos occidentales fracias a sus relaciones con Rusia.

Haré notar de paso que Alemania, debido a su política en favor de los Soviets, ha debilitado en cierto modo el prestigio de la Sociedad de las Naciones cuando se unió a ella, pues es evidente que será muy difícil para el consejo de esa entidad conseguir que sus miembros se pongan de acuerdo en una política común con respecto a Rusia, ahora que uno de ellos mantiene relaciones con un país que está fuera de esa asamblea. Antes del tratado de Berlín era relativamente fácil conseguir unanimidad entre los componentes de la Sociedad de las Naciones en lo que se refería a Rusia, ahora es cada vez más difícil. Esto es grave. Hay que darse cuenta de que bajo cualquier aspecto que se considere al bolcheviquismo, sea desde el punto de vista económico, político, psicológico o europeo, es absolutamente necesario que todas las naciones adopten con él una política igual. Debo agregar que esta política es imposible de llevarse a cabo mientras Alemania se halle indecisa entre la Europa Oriental y la Occidental; por consiguiente, sería bueno ejercer una presión eficaz sobre dicho país para que llegue a advertir el poco alcance de su política.

Yo sostengo que un cambio semejante en su tradicional línea de conducta, no sólo beneficiará a Alemania en lo relativo al "equilibrio del poder", que tanto preocupa a sus hombres de Estado y que no podrá ser aplicado hasta que todas las naciones adquieran la misma civilización, sino también que será de gran provecho para Europa.

Si la política que deba adoptarse ha de tender en primer lugar a la conservación de nuestra antigua y tradicional política occidental, no puede ser en modo alguno una política de agresión.

Las potencias tendrán sencillamente que determinar hasta qué punto están resueltas a colaborar con los Soviets y esperar que Rusia se reponga completamente de la locura experimental a que ha estado sujeta durante tanto tiempo.

M.E.C.D. 2016

JOE GLICK LE GANO A LOPEZ TENORIO Y SID TERRIS A BALDUC, POR DECISION

SOLO MEDIO JUEGO ES LA VENTAJA QUE TIENEN AHORA LOS PIRATAS SOBRE EL CHICAGO

BYLLY RHIEL DIO UN JONRON CON LAS BASES LLENAS Y DERROTO A LOS PIRATAS POR 10 A 7

Con esta derrota de los boys de Donie Bush y la victoria de los Oseznos, se ha quedado reducido a medio juego la ventaja del famoso team Pittsburg.—Notas y comentarios del juego

PITTSBURGH, julio 23. (AP).—Billy Rhiel con su jonrón con las bases llenas en el séptimo hizo que los Petirrojos vengasen la derrota de ayer con un triunfo por 10 a 7 sobre los Piratas cuyo margen en la Nacional se vió reducido a medio juego.

Los Corsarios usaron cinco lanzadores en su vana tentativa de detener a los bateadores del Brooklyn. Fred Fussell comenzó el juego pero salió del box en el segundo cuando los Petirrojos iniciaron una arremetida de cuatro carreras. Doug McWeeny que empezó por el Brooklyn fué sacado en el quinto a causa de su poco control. Robinson termino y se le dió crédito por la victoria, aunque el Brooklyn llevaba la delantera cuando fué a pitchear.

BROOKLYN

	V.	C.	H.	O.	A.	E.
Frederick, cf	5	0	1	2	0	0
Gilbert, 3b	5	1	2	0	0	0
Herman, rf	5	2	2	3	0	0
Bressler, lf	3	1	2	5	0	0
Bissonette, 1b	3	3	2	8	1	0
Rhiel, 2b	5	2	3	2	6	0
Bancroft, ss	4	1	1	3	5	1
Henline, c	3	0	0	3	0	0
McWeeny, p	2	0	0	1	0	0
Morrison, p	2	0	0	0	0	0
Totales	37	10	13	27	12	1

PITTSBURGH

	V.	C.	H.	O.	A.	E.
Adams 3b	5	0	2	0	0	0
L. Waner, cf	4	0	0	3	0	0
P. Waner, rf	4	1	1	3	0	0
Grantham, 2b	4	0	1	3	4	0
Comorosky, lf	5	1	1	0	0	0
Bartell ss	4	1	2	3	6	0
Sheely, 1b	3	2	0	11	2	0
Hargreaves, c	2	1	2	4	1	0
Fussell p	0	0	0	0	0	0
Swetonic, p	0	0	0	0	0	0
French, p	1	1	0	0	0	0
Brickell (1)	1	0	0	0	0	0
Hill, p	1	0	0	0	0	1
Brame (2)	1	0	0	0	0	0
Petty, p	0	0	0	0	0	0
Totales	35	7	9	27	13	1

(1) Bateó por French en el 4o.
(2) Bateó por Hill en el 8o.

Anotación por entradas

Brooklyn . . . . 042 000 400—10
Pittsburgh . . . . 002 100 121 — 7

Sumario

Empujadores: Bissonette; Bancroft Frederick (2); Herman; Rhiel (5); Adams; P. Waner (2); Brickell; Hargreaves; Brame; Bartell.—Two base hits: Bissonette; hiel.—Three base hits: Frederick; Hargreaves.—Home runs: Herman; Rhiel; P. Waner.—Sacrifices: Henline; P. Waner; Bressler.—Double plays: Grantham Bartell y Sheely; hiel, Bancroft y Bissonette.—Quedados en bases: Brooklyn 5; Pittsburgh 9.—Bases por bolas: McWeeny 5; Hill 2; Morrison 1; Petty 1.—Struck outs: Fussell 1; McWeeny 1; French 2.—Hits a los pitchers: Fussell 4 en 1 inning (salió sin out en el segundo); Swetonic 4 en 1 1|3 innings; French 1 en 1 2|3 innings; Hill 4 en 4 innings; McWeeny 4 en 4 2|3 innings; Morrison 5 en 4 1|3 innings; Petty 0 en 1 inning.

Los Rojos del Cinci ganaron el primero y perdieron el segundo

Pues en éste no pudieron resolver las curvas enigmáticas del lanzador Delaney

CINCINNATI, julio 23. (AP).—Los Bravos y los Rojos se dividieron el double-header ganando los locales el inicial por 9 a 5 y los visitantes el segundo por 6 a 0. Pittenger y Swanson con tres hits por cabeza desempeñaron importante papel en ganar el primero y la magnífica labor de Delaney en el último, fué demasiado para los Rojos quienes no lograron resolver su estilo.

PRIMER JUEGO

BOSTON

	V.	C.	H.	O.	A.	E.
Richbourg, rf	3	0	2	3	0	1
Maranville, ss	4	0	0	4	5	0
Sisler, 1b	4	0	1	6	1	0
Harper, lf	4	0	1	1	0	0
Bell, 3b	5	0	1	0	1	0
Welsh, cf	4	1	1	2	0	0
Maguire, 2b	3	1	1	3	4	1
Spohrer, c	4	2	2	4	1	0
Cantwell, p	2	1	2	1	2	0
Dugan (1)	1	0	1	0	0	0
Jones, p	1	0	0	0	1	0
Totales	35	5	12	24	15	2

(1) Bateó por Cantwell en el 6o.

CINCINNATI

	V.	C.	H.	O.	A.	E.
Swanson lf	5	3	3	1	0	0
Dressen, 3b	4	0	2	1	0	0
Walker, rf	2	1	1	3	0	0
Kelly, 1b	5	0	1	10	1	0
Allen, cf	4	1	2	5	0	0
Pittenger, ss	4	2	2	4	4	1
Ford, 2b	3	1	0	0	3	1
Gooch, c	3	1	3	3	2	0
Donohue, p	2	0	0	0	1	0
Ehrhardt, p	1	0	0	0	0	0
May, p	0	0	0	0	2	0
Totales	33	9	14	27	13	2

Anotación por entradas

Boston . . . . 001 013 000— 5
Cincinnati . . . . 004 410 00x— 9

Sumario

Empujadores: Gooch 2; Donohue; Swanson; Walker 2; Sisler; Pittenger; Spohrer 2; Kelly 2; Dugan.—Two base hits: Dressen; Pittenger; Spohrer; Kelly; Sisler.—Three base hits: Swanson.—Bases robadas: Walker; Richbourg.—Sacrifices: Richbourg; Donohue; Sisler; Allen; Walker.—Double plays: Cantwell Maguire a Sisler; Ford, Pittenger a Kelly; Maguire, Maranville a Sisler.—Quedados en bases: Boston 9; Cincinnati 8.—Bases por bolas: Cantwell 2; Jones 3; Ehrhardt 3.—Struck outs Donohue 1. — Hits a los pitchers: Cantwell 12 en 5 innings; Jones 3 en 3; Donohue 11 en 5 2|3; Ehrhardt 1 en 2 2|3; May cero en 2|3 innings.—Dead ball: Donohue a Maranville.—Pitcher ganador: Donohue.—Pitcher perdedor: Cantwell.— Umpires: Rigler, Jorda y Hart.—Tiempo: 1.40.

SEGUNDO JUEGO

BOSTON

	V.	C.	H.	O.	A.	E.
Richbourg, rf	5	1	3	4	0	0
Maranville, ss	4	1	0	1	4	0
Sisler, 1b	4	1	3	6	1	0
Harper lf	3	0	0	4	0	0
Bell, 3b	3	0	0	0	1	0
Welsh, cf	4	0	2	3	0	0
Maguire, 2b	4	1	1	4	3	0
Spohrer, c	4	2	2	3	0	0
Delaney, p	3	0	1	0	3	0
Totales	34	6	11	27	11	0

CINCINNATI

	V.	C.	H.	O.	A.	E.
Swanson, lf	2	0	0	3	0	0
Dressen, 3b	4	0	0	1	1	0
Walker rf	3	0	0	2	0	0
Kelly, 1b	4	0	2	9	3	0
Allen, cf	4	0	0	3	0	0
Pittenger, ss	4	0	2	1	4	0
Ford, 2b	4	0	1	5	6	0
Sukeforth, c	4	0	2	1	0	0
Kolp, p	0	0	0	1	0	0
Ash, p	2	0	0	1	0	0
Purdy (1)	1	0	0	0	0	0
Luque, p	0	0	0	0	0	0
Totales	32	0	7	27	14	0

(1) Bateó por Ash en el 7o.

Anotación por entradas

Boston . . . . 310 000 002— 6
Cincinnati . . . . 000 000 000— 0

Sumario

Empujadores: Sisler; Welsh Harper; Richbourg 2; Spohrer.—Two base hits: Sisler; Welsh; Richbourg; Maguire; Spohrer; Sukeforth. — Sacrifices: Harper; Delaney. —Double plays: Maguire, Maranville a Sisler; Maranville, Maguire a Sisler; Ford a Kelly; Ford Pittenger a Kelly.—Quedados en bases: Boston 5; Cincinnati 8.—Bases por bolas: Kolp 1; Delaney 3; Ash 1.—Struck outs: Delaney 2; Ash 1.—Hits a los pitchers: Kolp 5 en 1 1|3; Ash 2 en 5 2|3; Luque 4 en 2.—Pitcher perdedor: Kolp.—Umpires: Jorda; Hart y Rigler.—Tiempo: 1.45.

Batearon muchos hits

Y los Browns le ganaron con facilidad a los Red Sox del Boston 11 por 4

BOSTON, julio 23 (A. P.) — El San Luis bateó de duro a Danny Mc Fayden en el cuarto y a Bayne en el séptimo, ganando así el primer juego de la serie con el Boston, por 11 a 4.

El único inning malo que tuvieron los Carmelitas fué el quinto, en que los Medias Rojas botaron a Crowder del box a batazo limpio.

SAN LUIS

	V.	C.	H.	O.	A.	E.
Blue 1b	5	2	2	10	1	0
McGowan, rf	3	1	2	0	0	0
Manush, lf	2	1	0	6	0	0
Schulte cf	4	1	0	1	0	0
Kress, ss	4	2	3	3	3	0
O'Rourke, 3b	2	2	2	0	2	0
Brannon, 2b	4	1	1	4	5	0
Schang, c	2	0	0	1	2	0
Crowder, p	1	1	1	1	1	0
Blaeholder, p	3	0	1	1	1	0
Totales	30	11	12	27	15	0

BOSTON

	V.	C.	H.	O.	A.	E.
Narlesky, 2b	4	1	3	4	4	0
Rothrock cf	4	1	2	6	0	0
Scarritt lf	3	1	1	1	0	0
W. Barrett, rf	4	0	2	4	0	1
R. Barrett, 3b	3	0	0	0	4	0
Todt, 1b	4	0	0	7	1	1
Berry, c	3	0	2	2	2	0
Heving (3)	1	0	0	0	0	0
Rhyne, ss	3	1	2	3	3	0
Ruffing (4)	1	0	0	0	0	0
MacFayden, p	1	0	1	0	2	1
Morris p	0	0	0	0	0	0
Bigelow (1)	1	0	0	0	0	0
Bayne, p	0	0	0	0	0	0
Williams (2)	1	0	0	0	0	0
Lisenbee, p	0	0	0	0	0	0
Totales	33	4	13	27	16	0

(1) Bateó por Morris en el 5o.
(2) Bateó por Bayne en el 7o.
(3) Bateó por Berry en el 9o.
(4) Bateó por Rhyne en el 9o.

Anotación por entradas

San Luis . . . . 020 300 501—11
Boston . . . . 000 130 000— 4

Sumario

Empujadores: Crowder 2; O'Rourke 2; McGowan 2; Blue; Schulte; Kress; Schang; Blaeholder; Rothrock Scarritt; W. Barrett; R. Barrett.—Two base hits: Blue; McGowan; Brannon; Crowder; Rothrock; W. Barrett; Berry; Rhyne.—Sacrifices: Mc Gowan 2; Manush; O'Rourke; Brannon; Schang; Scarritt; R. Barrett.—Double plays: Brannon a Kress; Crowder a Blue; Blue a Kress a Blaeholder; McFayden a Rhyne a Todt; Rhyne a Narlesky a Todt (2).—Quedados en bases: San Luis 8; Boston 4.—Bases por bolas: MacFayden 4; Morris 1; Bayne 2; Lisenbee 3.—Struck outs: MacFayden 1.—Hits a los pitchers: Crowder 10 en 4 2|3 innings; Blaeholder 3 en 4 1|3 innings; Mac Fayden 6 en 3 2|3 innings; Morris 1 en 1 1|3 innings; Bayne 3 en 2 innings Lisenbee 2 en 2 innings.—Pitcher ganador: Crowder.—Pitcher perdedor: MacFayden.—Umpires: Van Graflan y McGowan.—Tiempo: 1.53.

LOS CARIBES EXPLICAN POR QUE NO VAN A VARADERO

Hemos recibido de la Comisión Atlética Universitaria la siguiente comunicación:

La Comisión Atlética Universitaria se ha visto en la imperiosa necesidad de no concurrir a las regatas nacionales de remos que se efectuarán el próximo domingo 28 en aguas de Varadero.

Motiva esta determinación las serias dificultades que se le han presentado al instructor de remos, doctor Otilio Campuzano, de no contar actualmente con los elementos suficientes para formar una tripulación que pueda representar dignamente a la Universidad de la Habana, frente a sus fuertes rivales deportivos que participarán en las tradicionales regatas de la Playa Azul.

Como esta determinación está en pugna con los principios deportivos de la Comisión Atlética Universitaria, que tiene por divisa el espíritu de competencia, prefiriendo la victoria, pero aceptando la derrota; es por lo que nos dirigimos al Comité Nacional de Regatas, a la Federación Nacional de Remos, a las entidades deportivas, a nuestros partidarios y a los fanáticos en general, para que nos sepan dispensar nuestra retirada de las distintas competencias de remos que restan de la temporada.

Habana, julio 22 de 1929.

DR. FRANCISCO DE LA CARRERA.
Director de Deportes.

VENTAJAS DEL PRIMER SAQUE

DISTRIBUCION DE TANTOS.-EL CAMBIO DE TACTICA

Por RENE LACOSTE

(Servicio exclusivo del DIARIO DE LA MARINA)

Demasiado jugadores ven en un encuentro una simple cadena de tantos. No es siempre el jugador que gana más tantos el que carga con la victoria. Lo es quien distribuye más juiciosamente esos tantos, con la finalidad de ganar un set más que su adversario.

En un set, más que en un juego, se debe tratar de precaver las eventualidades que pueden surgir. Empatados a cuatro es necesario considerar la diferencia que existe netre estar con el score 5x4 a su favor y tenerlo en su contra, dependiendo mucho del turno para sacar en el tan importante noveno juego. Servir primero en un set es de gran trascendencia. En un match entre dos jugadores de habilidades idénticas o parecidas, el que saca gana la ventaja, juego tras juego, en siete ocasiones de diez por lo baje y muy frecuentemente el score pasa de a uno iguales a iguales a cuatro. Entonces el jugador que ha servido primero gana su saque y se pone 5x4. Le bastará para ganar el set romper una sola vez el servicio de su adversario. Por el contrario, su adversario, lo mismo que él, tendrá que ganar el saque a su oponente y después no perder el suyo. Todos los que tienen experiencia en el tennis habrán notado que sucede con frecuencia que un jugador, después de anotarse el servicio de su contrario, pierde después el suyo, no obstante la facilidad que hasta entonces había tenido para apuntárselo.

APURAR EL JUEGO

Cualquiera que sea el score, si se está más fresco que el adversario, se debe tratar de prolongar los tantos. Debajo en un set 5x0, no debe permitirse que el adversario lo gane con facilidad a no ser que se tenga pensado atesorar las energías para ganar el siguiente set con más seguridad. Nunca debe admitirse que la posición de cinco por cero sea necesariamente decisiva. El set dista bastante de estar ganado aunque se tenga una ventaja de cinco juegos por cero. En Wimbledon Tilden aventajaba a Cochet dos sets a ninguno, cinco juegos contra uno y sacando. Estaba a punto de alcanzar una hermosísima victoria. Trató de tirar unos golpes difíciles con el resultado de que perdió dieciseis tantos seguidos, y se desmoralizó de tal manera cuando realizó su larga serie de errores, que no se atrevió a atacar más en el resto de la tarde.

En un match de tres sets, el segundo set es mucho más importante que el primero. Sucede con mucha más frecuencia que el ganador de un match en tres sets, ha ganado los dos últimos y no el primero y el tercero.

En un encuentro de cinco sets el primer set suele ganarlo más bien el jugador que entra más rápidamente en calor que el mejor tennista. El segundo set, por lo contrario, es casi siempre ganado por el mejor de los dos, que asegura finalmente la ventaja. Si el primer set se ha perdido, el segundo set tiene que ganarse de todas maneras, pues hay que tener en cuenta que, si no sucede así, nos llevarán una delantera de dos sets por ninguno, que es un handicap muy formidable para superar. El jugador que gana el primer set debe tener en consideración por lo contrario, que si se anota el segundo, se colocará en una posición muy favorable para consolidar la victoria. Si tiene el propósito de aminorar un tanto la marcha por razones tácticas, debe hacerlo después de ganar el segundo set, de ninguna manera tras de haberse apuntado el primero.

FRIO RACIOCINIO

Cuando se acerca el final de un encuentro, un jugador debe razonar consigo mismo, si está a punto de perder, que el jugador que se cree tan cerca de la victoria no siempre juega con la debida cautela, y que el momento es oportuno para hacerle comprender su error. Por esta razón, si se ha de ganar, no puede olvidarse que ningún adversario juega mejor que aquel que está a punto de ser derrotado. La desesperación suele ser un eficaz aliado.

Siempre debemos apreciar la importancia de un golpe desesperado, que sorprende y desmoraliza el adversario que estimaba que ganaba con toda seguridad el tanto. Varias veces Tilden se ha anotado matches tirando golpes de difícil ejecución cuando su contrario estimaba resuelta ya la batalla.

En 1924, jugando en el final del campeonato de singles de los Estados Unidos contra Johnston, Tilden parecía derrotado e incapaz de devolver un volley profundo y de ángulos agudos con el que el pequeño californiano se creía ya poseedor de la famosa copa. Tilden se lanzó lateralmente a toda velocidad, alcanzó la bola fuera del court la devolvió por fuera del net para hacerla caer en el lugar opuesto del terreno contrario y sorprendió por completo al ya triunfante Johnston. Ese fué el momento en que cambió la marea. Tilden después batió sin dificultad a un adversario completamente desalmidonado.

CAMBIO DE FRENTE

Debe cambiarse de táctica cuando se está perdiendo. El momento psicológico de variar es de suprema importancia. Cuando se ha alcanzado una notable ventaja pegándole duro a la bola y avanzando a la net, no se debe aminorar la velocidad de juego, ni adoptar un sistema prudente, por motivos de confianza excesiva o por razones de prudencia. Por el contrario, cuando estamos cerca de la victoria mediante un juego defensivo, por impaciencia y deseos de terminar rápidamente, no se debe apelar a un contínuo ataque.

Sucede muchas veces que Cochet, por su indiferencia, a propósito pierde los dos primeros sets. Sin embargo, cuando más es dominado al principio, realiza más la necesidad de poner mayor atención y ser más decisivo en el resto del match.

Borotra, y especialmente Tilden, siempre han seguido la técnica de no ganar con toda facilidad, cuando han podido hacerlo, por temor a que el adversario emplee una táctica más molesta de la que ha escogido desde el primer momento. Pero es en realidad un sistema algo peligroso no asegurar la ventaja tan rápidamente como se pueda, cuando la tenemos al alcance de nuestras manos. La manera de ganar un match de importancia es poner el alma en el juego desde la primera bola a la última. No debe haber ninguna interrupción ni relajación física ni mental, porque esto es siempre muy peligroso.

Mañana: Posición en el court.

CHARLEY ROOT SALIO CON LA MEJOR PARTE EN UN DUELO DE PITCHERS CON CARL HUBBELL

Ambos teams, Chicago y New York, sólo dieron cuatro hits cada uno, pero el lanzador de los Oseznos estuvo más efectivo en los momentos críticos.—Es el décimo triunfo del pitcher Root

CHICAGO, julio 23 (AP).—Charley Root y Carl Hubbell se liaron en un duelo de pitchers a la antigua usanza llevando los Oseznos la mejor parte del encuentro por 2 a 0. Ambos sólo dieron cuatro hits por barba pero Root estuvo un poquitín más seguro en los momentos críticos.

La victoria dejó al Chicago a sólo medio juego de Pittsburgh que perdió con el Brooklyn en la lucha por el pabellón de la Nacional.

El doble de English en el cuarto preparó el terreno para la primer carrera del Chicago con un out del infield y un fly de sacrificio. La segunda se produjo como resultado de un error cuando O'Farrell hizo una mala tirada al tratar de evitar un doble robo de Grimm y McMillan. La victoria de Root fué su 10a. de la temporada.

NEW YORK

	V.	C.	H.	O.	A.	E.
Fullis, cf	4	0	1	2	0	0
Lindstrom, 3b	4	0	1	1	3	0
Leach lf	4	0	0	2	0	0
Terry, 1b	3	0	0	8	1	0
Ott, rf	3	0	2	1	0	0
O'Farrell, c	2	0	0	4	1	1
Reese, 2b	2	0	0	1	3	0
Cohen 2b	0	0	0	1	0	0
Jackson, ss	3	0	0	3	4	0
Hubbell, p	2	0	0	1	2	0
Walker p	0	0	0	0	0	0
Crawford (1)	1	0	0	0	0	0
Roush (2)	0	0	0	0	0	0
Kauffmann (3)	0	0	0	0	0	0
Totales	28	0	4	24	14	1

(1) Bateó por Reese en el 7o.
(2) Bateó por Hubbell en el 8o.
(3) Corrió por oush en el 8o.

CHICAGO

	V.	C.	H.	O.	A.	E.
English ss	4	1	1	3	1	0
Heathcote, rf	2	0	0	2	0	0
Hornsby, 2b	3	0	0	2	2	0
Wilson cf	2	0	1	0	0	0
Stephenson, lf	3	0	0	3	0	0
Grimm 1b	3	1	2	12	1	0
McMillan, 3b	3	0	0	2	4	0
Taylor c	3	0	0	3	1	0
Root, p	3	0	0	0	1	0
Totales	26	2	4	27	10	0

Anotación por entradas

New York . . . . 000 000 000— 0
Chicago . . . . 000 100 10x— 2

Sumario

Empujadores: Wilson; Grimm.—Two base hits: English; Grimm; Ott.—Bases robadas: Grimm; McMillan.—Sacrifice: Wilson.—Double plays: McMillan, Hornsby y Grimm.—Quedados en bases: Chicago 2; New York 4.—Bases por bolas: Root 3; Hubbell 1.—Struck outs: Root 3; Hubbell 3.—Hits a los pitchers: Hubbell 4 en 7 innings; Walker 0 en 1 inning.—Pitcher perdedor: Hubbel

Perdió el Washington

Farland Braxton estaba pitcheando muy bien, pero en el séptimo se descompuso

WASHINGTON, Julio 23. AP.—Después de tener al Chicago sin anotar en seis innings Farland Braxton aflojó en el séptimo y fué expulsado del box en el octavo dando a los Medias Blancas una victoria por 3 a 2 sobre el Washington.

McKain pitcheó los dos últimos innings por el Chicago sin permitir un hit. Goose Goslin bateó su 12o. jonrón del año.

CHICAGO

	V.	C.	H.	O.	A.	E.
Metzler lf	4	1	1	3	0	0
Cissell, ss	4	0	1	0	5	0
Shires 1b	4	1	1	13	2	0
Reynolds, rf	4	0	3	1	1	0
Kamm, 3b	3	0	0	3	1	0
Hoffmann cf	3	0	1	2	0	0
Kerr, 2b	2	0	0	2	4	0
Hunnefield, 2b	2	0	0	1	1	0
Berg c	3	0	1	2	1	0
Autry, c	1	1	0	0	0	0
Faber, p	2	0	0	0	2	0
McKain, p	0	0	0	0	0	0
Adkins (1)	0	0	0	0	0	0
Totales	32	3	8	27	17	0

(1) Corrió por Berg en el 8o.

WASHINGGTON

	V.	C.	H.	O.	A.	E.
Boss, 1b	3	0	0	10	0	1
Rice rf	3	0	0	0	0	0
Goslin, lf	4	1	2	1	0	0
Myer, 2b	4	0	0	5	2	1
West cf	3	0	0	5	0	0
Ruel, c	3	0	1	3	1	1
Cronin, ss	1	1	0	1	4	0
Hayes, 3b	3	0	0	2	6	0
Braxton p	2	0	1	0	1	0
Marberry, p	0	0	0	0	0	0
Judge (2)	1	0	0	0	0	0
Barnes (3)	1	0	0	0	0	0
Totales	28	2	4	27	14	3

(1) Bateó por Braxton en el 8o.
(3) Bateó por Ruel en el 9o.

Anotación por entradas

Chicago . . . . 000 000 120— 3
Washington . . . . 000 011 000— 2

Los dos están listos

Joe Dundee y Jack Fields terminaron su entrenamiento para el bout de mañana

DETROIT, julio 23. AP).—Joe Dundee de Baltimore, campeón de peso welter del mundo y Jackie Fields de Chicago aspirante a ese título y reconocido por la National Boxing Association como posesor del mismo terminaron hoy su entrenamiento para su match a quince rounds por el citado campeonato que tendrá lugar el jueves por la noche en la nueva arena de Floyd Fitzsimmons, situada en los terrenos de la Exposición del Estado de Michigan.

Ambos limitaron hoy su práctica de boxeo a cuatro rounds. Dundee ha bajado ya al peso necesario según sus segundos y esta tarde equilibrará la báscula en una fracción por encima de las 145 libras, después de boxear cuatro rounds y de un número igual de rounds de faenas en el suelo bajo una temperatura achicharrante, pues el termómetro marcaba 90o. F., (32. 2o. C) en la sombra mientras ambos gladiadores hacían sus ejercicios.

Dundee pegaba duro y se movía con gran agilidad y energía. Sus trompadas de derecha de nuevo tuvieron a Bob Harriott, de Tampa, aturdido y tambaleándose. Fields aunque mostrando la misma fulminante rapidez que ha caracterizado todas sus sesiones de entrenamiento se concentró hoy en pegar duro y se fué encima de Morrie Sherman, campeón welter de Michigan y de Billy French, boxeador de color de Chicago despiadadamente.

DETROIOT julio 23. (AP).—Floyd Fitzsimmons nombró hoy a tres individuos entre los cuales se escogerá al referee para el match Dundee-Fields.

Los tres candidatos son E. W. Dickerson, cronista deportivo del Herald de Grand Rapids, Elmer Mc Clelland y Al Day, ambos de Detroit.

Según las leyes de Michigan, el promotor debe nombrar un referee satisfactorio a ambos campamentos. De no cumplir con esta regla dentro de las 48 horas antes de la pelea el árbitro es elegido por la Comisión de Boxeo del Estado.

Max Waxman, manager de Joe Dundee y Gig Reney que lo es de Jackie Fields anunciarán hoy sus selecciones a la comisión. El nombre del definitivamente elegido no se anunciará hasta la noche misma de la pelea.

Le Anuncian a Carey que no puede contar con el púgil alemán

Cerrarían tres meses el Madison Square Garden y se le suspendería a él

POR EDWARD J. NEIL

(Cronista deportivo de la A. P.)

NUTVA YORK, julio 23 (A. P.) — Sin desperdiciar una palabra o un gesto, la Comisión Atlética del Estado de Nueva York expuso hoy que la ley, en lo tocante a Max Schmeling, a todos los individuos o entidades interesados en el joven peso maximo alemán.

En primer lugar, la Comisión comunicó a Billy Carey, presidente del Madison Garden, lo que le ocurrirá a él y a su organización si entra en negociaciones con Schmeling o si trata de organizar un match entre el teutón y Sharkhey por el título vacante de peso máximo fuera de Nueva York. Schmeling está en desgracia con los Solones del boxeo y suspendido indefinidamente por negarse a reconocer a Arthur Buelow como su manager y a cumplir un contrato firmado por éste sobre un encuentro con Phil Scott por Humbert J. Fugazy.

Se informó a Carey que se tomarían medidas "draconianas", que se estaba exponiendo a ser suspendido indefinidamente también y que se cerrase el Madison Square Garden por tres meses si persistía en sus planes de hacer que se encuentren Schmeling y Sharkey mientras el vencedor de Paulino Uzcudun continúe fuera de la ley aquí. Se le dijo que lo mejor para él era que "continuase manteniendo el pugilismo en su debido auge en Nueva York, que respetase las decisiones de la Comisión para bien de todos los interesados y que se olvidase de la pelea Sharkey-Schmeling, al menos por ahora". Carey contestó a los padres conscriptos que "se iría a casa y consultaría con la almohada".

Oficialmente la Comisión se limitó a anunciar solamente que la situación en lo que respecta a Schmeling y a sus múltiples controversias con managers y promotores no ha cambiado, pero se hizo evidente al terminar la reunión, que cundía la agitación y que existían vivos resentimientos y hondo disgusto en lo que al asunto atañe.

"Los rumores de índole rastrera y baja indican que estamos forzando a Schmeling a efectuar su match con Scott únicamente porque estamos interesados en el manager del inglés, carecen de toda base y fundamento"—dijo el comisario William Muldoon—. "Schmeling puede pelear con cualquier contrario, pero tiene que boxear por Humbert Fugazy antes de hacerlo por cualquier otra persona".

"Fugazy posee un contrato legítimo sobre los servicios de Schmeling firmado por el manager legal del alemán, Arthur Buelow; pero hizo caso omiso de sus derechos a instancias nuestras para permitir a Schmeling pelear con Paulino con fines benéficos. Prometimos a Fugazy que se le haría justicia en cuanto ese match caritativo tuviese efecto, y ahora insistimos en cumplir tal promesa. Buelow no puede firmar más contratos por Schmeling y no nos importa con quién éste pueda pelear más tarde; pero en la actualidad tiene que cumplir su contrato y boxear con alguien por Fugazy.

"La rotunda negativa de Schmeling en cuanto a encontrarse con Scott por Fugazy, ha traído consigo una situación casi idéntica a la de 1926 cuando la Comisión rehusó a Jack Dempsey una licencia para boxear a cualquier otro peso máximo que no fuese Harry Wills, la amenaza negra. Los Solones, con su decidida actitud, obligaron a Tex Rickard de Gene Tunney se lo quitó en una nosey defendió su título en Filadelfia, donde a celebrar el último match en que Dempche memorable en los anales del boxeo.

Triunfo de Sid Terris

NUEVA YORK julio 23. (AP).—Sid Terris gracias a su destreza en el boxeo obtuvo el fallo fácilmente en su match a 10 rounds con Georgie Balduc de Brooklyn, campeón de peso lijero de la Guardia Nacional en Dexter Park de Brooklyn esta noche. Aunque ha perdido una gran parte de aquella velocidad que dejaba turulatos a sus adversarios y admiraba al público Terris no experimentó la menor dificultad en vencer por puntos a Balduc quien a las claras demostró su inferioridad en todas las fases del encuentro.

Terris pesaba 134 y 3-4 y Balduc 136 1-2.

Contrato por dos años

Es lo que pide Rabbit Maranville para hacerse cargo de la dirección del Boston

CINCINNATI, julio, 23. (AP).—Los Bravos tendrán que seguir luchando con los servicios de alguien que no sea el veterano Rabbitt Maranville, "el Conejo" como manager. Maranville declaró aquí hoy que no es él el manager y que no aceptará el cargo si no se le otorga por un período de dos años, contrariando así los planes del juez Fuchs, propietario del club.

"El juez Fuchs quería que me hiciese cargo del team, durante este viaje, "dijo Maranville", y tal vez durante el resto de la temporada, pero yo me rehusé a encargarme del club si no me firmaba un contrato de dos años lo cual me permitiría construir una novena a mi gusto. No quiero ser manager interino. Y él no quiso acceder a mi proposición. No soy más que el shortstop del team, haciendo todo lo que puedo y lo que sé en mi posición, pero no tengo nada que ver en la dirección del Club'.

Johnny Evers está a cargo del team en su actual excursión y actuará de manager por lo menos hasta que el juez Fuchs se incorpore a la novena que acaso sea esta semana en Pittsburgh.

CRONICA DE ESGRIMA

LA CUESTION ENTRE ABOGADOS Y VEDADISTAS

Ayer tarde se reunió la junta de Gobierno de la Federación de Amateurs de Esgrima de Cuba, con la asistencia de sus miembros, comandante Ramón Fonts, Salvador Quesada Torres, David Aizcorbe, Ramiro Mañalich y José G. du Defaix, tratándose en dicha reunión del asunto planteado la noche del pasado lunes, entre Vedadistas y Abogados, en el Campeonato Intersalas de Espada que se viene celebrando en el Vedado Tennis Club, con motivo de la petición de los Abogados en el sentido de que se pospusiese para otra noche su match con los 'Marqueses», por tener enfermo a uno de sus mejores tiradores, y problema que fué sometido por el delegado de esgrima del Tennis, doctor Sardiñas, al criterio del máximo organismo de la esgrima en Cuba, para su definitiva resolución.

Los miembros directivos de la Federación acordaron volverse a reunir mañana jueves, reclamando ciertos datos necesarios para resolver tan arduo problema, así como invitar a los Capitanes de los teams del Vedado y Abogados, para que expongan sus razonamientos ante la Junta de Gobierno.

Esta noche, en el salón de actos del Vedado Tennis Club, continuarán los matchs de espada.

AIZ.

Glick ganó por puntos

NUEVA YORK, julio, 23. (AP).—Joe Glick el planchador de pantalones de Williamsburg le ganó por puntos a Lope Tenorio de las Filipinas en un soso y desanimado bout a diez rounds en el Queensboro Stadium esta noche. La pelea fué lenta de campana a campana, ninguno de los contrincantes alcanzó decidida ventaja en ningún momento ni derribó a su contrario. Glick pesaba 136 3-4 y Tenorio 139.

KID CHOCOLATE LLEGARA HOY A CHICAGO Y DARA COMIENZO A SU TRAINING

CHICAGO, julio 23. (AP).—Kid Chocolate sensacional peso pluma cubano llegará esta mañana a fin de dar los últimos toques a su preparación para su primre aparición en el Oeste el 30 del corriente mes cuando se encontrara con Steve Smith de Bridgeport Conn., en un bout a diez rounds en Mill's Stadium.

RESULTADOS DE LAS GRANDES LIGAS

JUEGOS DE AYER

EN LA LIGA NACIONAL

Chicago 2; New York 0.
Brooklyn 10; Pittsburgh 7.
Cincinnati 9; Boston 5; primer juego.
Boston 6; Cincinnati 1; 2do. juego.
San Luis 8; Filadelfia 2.

EN LA LIGA AMERICANA

New York 7; Detroit 5.
San Luis 11; Boston 4.
Filadelfia 4; Cleveland 1; 1er juego
Cleveland 9; Filadelfia 3; 2do juego.
Chicago 5; Washington 2.

	Pittsburgh	Chicago	New York	San Luis	Brooklyn	Boston	Fila	Cinci	Ganados	Average
[illegible]		8	6	11	8	6	7	10	56	644
[illegible]	8		6	11	9	6	7	7	54	643
[illegible]	5	6		6	6	9	13	6	51	554
[illegible]	4	2	5		6	5	8	14	44	494
[illegible]	1	3	10	4		8	7	7	40	455
[illegible]	4	3	7	6	9		5	4	38	418
[illegible]	3	3	3	4	6	11		6	36	414
[illegible]	6	5	4	3	4	8	4		34	386
[illegible]	31	30	41	45	48	53	51	54	353	

	Fila	New York	San Luis	Cleveland	Detroit	Washington	Chicago	Boston	Ganados	Average
Fila		7	7	8	8	16	6	14	66	725
N. Y.	5		9	3	7	6	10	14	54	621
S. L.	3	2		9	10	5	15	8	52	571
Cle	5	7	5		8	7	8	6	46	511
Det	3	5	6	9		6	8	8	45	495
Was.	2	7	7	4	3		5	6	34	395
Chi	5	1	2	8	6	6		8	36	391
Bos	2	4	3	3	4	6	4		26	289
Pdos.	25	33	39	44	46	52	56	64	359	

LOS JUEGOS ANUNCIADOS PARA HOY

EN LA LIGA NACIONAL

Boston en Cincinnati.
Brooklyn en Pittsburgh.
New York en Chicago.
Filadelfia en San Luis

EN LA LIGA AMERICANA

Chicago en Washington.
Cleveland en Filadelfia.
Detroit en New York.
San Luis en Boston.

Metió tres ganadores

Kurtsinger ganó primero con Golden Plume, luego con Iris y después con Evers

NUEVA YORK, julio 23 (A. P.) — No es frecuente que un jockey del Este monte tres ganadores en un día, hazaña monopolizada hasta ahora por jinetes del Oeste en esta temporada; pero C. Kurtsinger lo hizo hoy en Empire City.

Golden Plume, potro de dos años, fué el primero que cruzó la meta montado por Kurtsinger en la carrera que inició el programa. En la quinta de la tarde. Kurtsinger llevó a Irish hasta el poste de llegada a la cabeza de un field de caballos de tres años y el tercer triunfo ocurrió en la última prueba del día en la silla de Manager Evers.

El rasgo más notable del día fué la victoria de Count Palatine, propiedad de Mrs. W. Knapp en los Tarrytown Stakes de 1 milla y 70 yardas. El ganador era el eléctrico en un field de cuatro competidores dándose contra él un logro de 12 a 1. Count Palatine batió a Laurie por una cabeza, apropiándose así su dueña del premio de $2.595.

Golden Prince, gelding de cinco años, ganador del rico Coffroth Handicap en Tía Juana, ganó el Plaza Handicap en Arlington Park para caballos de tres años a 1 milla y 1-16 avo.

El vencedor del Coffroth enriqueció a su propietario en $1.400 y pagó a sus partidarios $2.50 por cada boleto de $2 en la Mutual.

En Miramar Garden esta noche un buen programa de boxeo

Frank Roche en el star bout oficial contra Oscar Rivero a 6 rounds

Esta noche "Miramar Garden" llevará a cabo el soberbio programa pugilístico que tenía anunciado para el pasado domingo, integrado por cinco sensacionales star bouts de a 6 rounds, entre los cuales se encuentran los combates de Frank Rocher, el sensacional peleador de Ribadeo y Oscar Rivero, el intrépido driver habanero, que tanta expectación ha levantado entre los amantes del arte de los puños.

ROCHER ESTA O. K.

Frank Rocher, el formidable pegador de Ribadeo, campeón amateur de Miami y New Orleans, uno de los más emotivos peleadores españoles llegados a Cuba, sostendrá el combate más duro de su vida, en el star bout final de este programa, cuando se enfrente con el intrépido driver cubano, Oscar Rivero. Rocher nos asegura que se encuentra en las mejores condiciones de su vida y que ganará por la vía del knock out.

DEBUTA UN CHOCOLATE...

Joaquín Torres, el invicto peleador de Regla, mas conocido por Chocolate Reglano, hará su debut en el cuarto star bout, batiéndose en pelea revancha con el campeón del Club Maceo, Mario Valdés. Esta pelea será sangrienta y fiera.

AVILA VUELVE AL RING

Amado Avila, el maravilloso paper weight de los Telefonistas, uno de los pocos boxers que se mantiene invicto en este Campeonato, se batirá en el tercer star bout contra Alberto Rodríguez, el fiero zurdito de Cayo Hueso.

TAMBIEN PELEA MARZO

Marzo Fernández, el elegante Kid Amado, vencedor de Miranda y Relámpago, sostendrá un fiero combate contra Santiago Alvarez, el valiente españolito del Iberia, vencedor de Diego Pajón. Esta pelea, será eliminatoria por la categoría bantan weight a la que pertenecen ambos muchachos.

EL CHOCOLATE HABANERO

En el primer star bout Domingo Baró, el científico peleador habanero, uno de los púgiles semiprofesionales de más facultades llamado el Chocolate habanero por su gran parecido con el Kid, se batirá contra Tiger Flower, en busca de un bout con Tom Smith.

Las peleas darán comienzo a las 9 en punto y no se suspenderán, por lluvia.

TONY CANZONERI ESTA PREPARANDOSE PARA SU BOUT CON SAM. MANDELL

CHICAGO, julio 23. (AP).—Tony Canzoneri, el ex-campeón de peso pluma que tratará de arrebatar su corona de peso ligero a Sammy Mandell el 2 de agosto en el Chicago Stadium está buscando boxeadores de emergencia diestros en el uso de la mano izquierda.

El italianito desea practicar con boxeadores cuyo estilo se parezca al de Mandell y ya ha firmado un contrato con Harry Dublinsky, peso mediano de Chicago y con Roxie Allen. ...

Mandell se está preparando con Benny Mc Arthur, de Saginaw, en Michigan, un peso ligero, con Harry Gransburg y con Jackie Johnson.

GRAN CONCURSO

101 Serie Mundial 1929

CUPON-PROGRAMA de los juegos que se celebrarán el Miércoles 31 de Julio de 1929

LIGA NACIONAL	LIGA AMERICANA
FILADELFIA en PITTSBURGH	CHICAGO en NEW YORK
BROOKLYN en SAN LUIS	DETROIT en FILADELFIA
NEW YORK en CINCINNATI	SAN LUIS en WASHINGTON
BOSTON en CHICAGO	CLEVELAND en BOSTON

Señale con una cruz las casillas de los Clubs que usted estime resultarán vencedores

NOMBRE Y DOMICILIO DEL CONCURSANTE:

Sr. ....

Calle .... No. ....

Ciudad o Pueblo ....

Para la MULTIPLICACION de mis aciertos acompaño . . . . . . cajetillas vacías de GENER y . . . . , . . cupones SIN SELECCION del DIARIO DE LA MARINA de esta misma fecha

HAGA SU SELECCION Y REMITA ESTE CUPON CON SUS CAJETILLAS VACIAS Y CUPONES ADICIONALES QUE QUIERA AL APARTADO 2030 O DEPOSITELO EN CUALQUIERA DE NUESTROS BUZONES

M.E.C.D. 2016

Cada vez más firme el team americano Copa Davis

El Caso de Wilson-Donohue Ha Recordado a los Oldtimers los Buenos Tiempos del Pasado

Se cree que una nueva era de paz surgirá en las Mayores después de la última bronca.—El cronista recuerda y compara los grandes peleadores del pasado con los del presente.—Detalles

(Por WILLIAM RITT)

Una nueva era de paz, de tranquilidad y de cariño de hermanos puede surgir entre los jugadores de las grandes ligas después de la crisis creada por el caso Hack Wilson Donohue, cuando éste se apuntó un reciente knock out sobre el pitcher tejano del Cincinnati Reds, pero nosotros lo dudamos.

Los players del base ball han sido siempre pugilistas de corazón y no creemos que John A. Heydler, presidente de la Liga Nacional, o cualquier otro individuo, pueda poner fin a las coloreadas batallas que han sostenido los jugadores desde que por primera vez un player pegó la primera trompada a otro.

Hack Wilson, una bella promesa entre los heavyweigths, no se ha dado cuenta todavía de lo que estaba iniciando cuando acertó a conectar la quijada de Donohue, pitcher de las huestes de Mc Diarmid. Hack pensó que cumplía con un deber al provocar la fajazón con Pete, sin darse cuenta de que había iniciado una crisis entre el manager de los hundidos Reds, y el presidente de la más vieja de las organizaciones de las Grandes Ligas.

Crisis que comenzó cuando Mc Diarmid, presidente del club del player golpeado, presentó una protesta ante Mr. Heydler, lo que provocó una seria discusión del caso, que trajo como consecuencia la formación de una corte para juzgar el verdadero fondo del asunto.

Poco antes del suceso a que hemos hecho mención, Wilson había golpeado en el terreno o otro de los pitchers de los Rojos, Ray Kolp, y según las reglas del ring del baseball, ningún player debe pelear dos veces seguidas con respecto a un asunto. Lo que explica bien a las claras la prueba de Heydler.

Wilson es un player de los viejos tiempos, y conoce perfectamente las épocas en que las broncas se sucedían una tras otra, lo mismo en el terreno que en el club house, o en las graderías.

En aquellos tiemros el jugador era el responsable de su average personal lo mismo con respecto al batting que atendiendo a las bravas de que podía ser objeto en el diamante, lo que indica bien a las claras, que podía fajarse cuantas veces le viniera en ganas, sin que hubiera presidente de la liga que pudiera imponer una penalidad al player que inició la bronca, siempre y cuando esta no fuera directamente contra uno de los umpires.

Uno de los más grandes buscadores de bullas de todos los tiempos fué Ty Cobb, quien sin admitir explicaciones salía siempre de su escuina dispuesto a dar el primer golpe. La estatura nunca hacía titubear a Ty, pues lo mismo tiró una vez a Schmidt, formidable catcher de seis pies, como al pequebo Buck Herzog.

Cuando Ty se encontraba en sus buenos tiempos, no respetaba nada. Lo mismo umpires, que pitchers, igual infielders que espectadores. Una vez llegó al extremo de fajarse con los jugadores de su propio team. No reconocía explicaciones, pues siempre ansiaba pelear más y más, y solo en una ocasión la pelea no obtuvo decisión, fué cuando tuvo unas palabras con Babe Ruth, terminándola con honrosas tablas.

Ty era un verdadero león, y los Tigres de Detroit eran los verdaderos compañeros de su profesión. Los componentes del team sostenían peleas todos los días, y solo la guerra civil pudo aplacar el apetito que tenían de fajarse.

El fallecido Frank Chance fué otro gran caballo de guerra. Y si usted quiere conocer los nombres de otros grandes peleadores pregúntele a cualquier old-timer, qué fué lo que hicieron Kid Elverfield, Kid Gleason, John Mc Graw, y otros más. Ninguno de estos permitía que le alzasen la voz, y aún tenemos como bello ejemplo de lo que fueron, a Mc Graw, quién a pesar de sus años suele dar algunas perreras en Polo Grounds.

Algunas de las peleas más interesantes que recuerda el baseball organizado fueron la de Frank Snyder y Jack Onslow, la de Adolfo Luque y Casey Stengel, y aquella tan memorable que vió salir triunfante a Henie Zimerman después de hacerle frente a seis contrarios.

Estos old-timers eran tan suaves de muñeca que la dejaban caer tan pronto como una palabra altisonante les zumbaba al oído.

Lefty O'Doul También Fué Pitcher Antes de Convertirse en un Verdadero Outfielder

Al igual que Babe Ruth, Sisler y otros, comenzó su carrera como lanzador.—Pero fracasó en su intento y cambió su posición por la del outfield.—Datos interesantes de este player

Fijemos la atención por un momento sobre un vecino de la ciudad de San Francisco que responde por el nombre de Francis Josepr O'Doul, alias "Lefty" y que desempeña la posición del left field para el team que representa a la ciudad de Filadelfia en la lucha por la supremicia de la segunda división en La Liga Nacional.

Cuando usted toma parte en unos setenta desafios de pelota en un circuito que se le denomina como componente de las Ligas Mayores(y al enfrentarse con los pitchers contrarios consigue batear 102 hits en 280 excursiones al home plate usted puede tener la seguridad de que está considerado como uno de los mejores bateadores del circuito, y al mismo tiempo como una de las luminarias de un team que como los Quáqueros, milita en las profundidades de la segundo división.

Lefty O'Doul, que está bateando 364 para los Phillies, comenzó su carrera como profesional lanzando pelotas para home desde el centro de un diamante y al igual que Babe Ruth, George Sisler, Sam Rice, y otras grandes luminarias del outfield, cambió sus tareas de pitcher por la de cogedor de flies en los jardines de ultramuros para mayor comodidad para gloria de cuantos le admiran como unos de los buenos bateadores del circuito más viejo de las dos grandes organizaciones beseboleras.

Pero esto no es nada más que una parte de la vida de Lefty. Para todos es sabido que es necesario nacer jugador, y que el player desde temprano sabe sus tendencias al baseball o a cualquier otro deporte. O'Doul nació en la ciudad de San Francisco el día 4 de Marzo del año 1897, y desde temprano demostró su inclinación a pitchear, conociéndose su primera aparición en un club organizado en el año 1917, en que vistió el uniforme del team Des Moines pasando al siguiente año al San Francisco, donde pasó casi toda la temporada enfermo, a pesar de lo cual los records indican que ganó seis desafios completos, incluyendo un game de once innings, sin contar con que dió tres lechadas entre esas victorias.

Un periódico de la localidad lo ensalzó también con respecto a su batting y más tarde en Jaskgonville demostró estar maduro para ingresar en las mayores alcanzando ese ansiado chance como miembro de los famosos New York Yankees de Miller Huggins.

Allí pasó dos años contando las astillas de una esquina del banco de los jugadores, recibiendo poco caso de sus curvas, debido a que los scouts habían llenado de cuentos los oídos del pequeño director de los campeones mundiales, diciéndole que el muchacho todavía no se encontraba lo suficientemente desarrollado para actuar en un diamante de liga grande.

Miller ordenó después de esas dos campañas el envío de Lefty a uno de los clubs de la Pacific Coast League, donde realizó un magnífico trabajo aumentando sus records personales al ganar veintiseis juegos con un total de nueve derrotas. Ayudó al San Francisco a ganar el campeonato de la Liga y más tarde fué al campamento de training de los Yankees por segunda vez.

Entonces fué cuando se le presentó la oportunidad de convertirse en un verdadero lanzador de Liga Grande, que a decir verdad, hoy en día debido a la viveza de la bola se encuentran en todas partes menos en el dugout. Huggins decidió usarlo como pitcher en vez de como outfielder, pero la suerte de Lefty no le ayudó en esa temporada, pues los Yankees tenían solamente cinco pitchers y el campeonato estaba demasiado apretado para que los novatos pudieran recibir un chance de demostrar sus facultades, por lo que tuvo que conformarse con adquirir un poco más de experiencia desde el dugout.

Entonces fué cuando los Red Sox trataron de comprar sus servicios, pero Miller no quiso desprenderse de él, pues lo necesitaba para que pitchease a los bateadores durante las prácticas, por lo que tuvo participación en el dinero de la Serie Mundial antes de abandonar la casa club New York.

Los Red Sox lo compraron después de esperar una temporada completa, pero sus curvas no convencieron a los directores y fué enviado nuevamente a las filas de un club de liga inferior.

Y entonces cuando todo parecía significar que Lefty no llegaría nunca a ser nada importante entre los players del base ball, surgió en su ánimo el deseo de demostrar a Hiller Huggins que O'Doul podía jugar en un diamante de liga grande con la misma naturalidad que lo hacían las grandes estrellas.

El no había podido dar la talla como pitcher de los campeones mundiales pero podía batear la bola con facilidad hacia los espacios desocupados del terreno. Y se propuso convertirse en outfielder.

El mismo Huggins fué el que le dió ese consejo en los días tempranos en que se apareció en el campo de training de Jacksonville, y lo tomó como bueno, dedicándose a atrapar palomitas en los jardines. Su batting se hacía cada día más consistente, y tanto que al final de la season le sorprendió con un average de 375 en 198 juegos y un contrato con los Cubs de Mc Carthy.

Pero la experiencia que antes había adquirido como pitcher, ahora le faltaba como outfielder y por consiguiente tuvo que ser enviado nuevamente a las menores.

Después que los Cubs lo enviaron al Hollywood, bateó 338 en 180 excursiones que hzo al home, y a la siguiente temporada se vió vistiendo de nuevo el uniforme del San Francisco, donde los records indican que bateó 378 en 189 desafíos.

En 1928 retorno a las mayores nuevamente pero esta vez como miembro de los Gigantes, y allí continuó hasta los finales de la season en que fué combiado al Filadelfia por Freddy Leach. Ya entonces Lefty podía levantar su cabeza y mirar a los grandes jugadores, había bateado 319 en 189 juegos.

Esta temporada ha venido sosteniendo un alto average en el batting, y sus batazos se han hecho sentir en más de una ocasión siendo de notarse que ha bateado especialmente contra los hombres de Mc Graw, que fué el que lo cambió a los entonces maltrechos Phillies. Hoy con la dirección de Burt Shotton y el tremendo batting que está sosteniendo la novena, ayudada por Klein, Hurst Whitney, Thevenow y comtparsa, no es de extrañarnos que O'Doul haya hecho esa demostración pues como dijimos antes, él estaba tratando por todos los medios de poder brillar alguna vez en un terreno de Liga Grande.

Tòpicos Futbolìsticos

A cargo de PETER

Noticias y Comentarios

El señor J. Giménez, de Santiago de Cuba, nos escribe, asombrado, para demostrarnos que no anda mal el futbol en Oriente. Y como argumentación a lo que decía el Corresponsal en el Central Almeida, nos dice lo siguiente:

"Pregúntele a ese señor qué Reglamento tenía el equipo Diablos Rojos, cuando fué iniciado el Campeonato. Cosa necesaria según el Artículo 8 del Reglamento de la Federación Regional de Foot Ball de Oriente".

"Pregúntele a ese señor por cuantos goals le ganó el equipo Diablos Rojos al Hatuey, pues según la planilla o acta de juego que aparece en la Federación, lo ganó el Hatuey por tres goals a cero, sin aparecer en dicha acta protesta alguna".

"Y por último, pregúntele a ese señor, el fallo que ha dado el Gobierno de esta Provincia a su infundada protesta".

Por lo visto el Corresponsal en el Central Almeida estaba "off-side" en este asunto. Lo tendremos en cuenta para la próxima.

Ahora bien, ¿por qué motivo la Federación Oriental dejó jugar el Campeonato a un Club que no estaba legalmente constituído?

El activo Secretario del Sporting Club "El Morro", nuestro particular amigo señor Rogelio Núñez nos escribe para informarnos que el día 28 se van de alegre excursión al Central Hershey, para contender allí con el equipo de la localidad en un match de futbol.

La "jira", — nos dice Núñez —, a juzgar por la animación que hay, será grande; hay ya personal para dos omnibus, y todavía estoy recibiendo adhesiones. Con nosotros irán numerosas partidarias de nuestro equipo y además la candidata del poblado del Mariel al próximo Certamen de Belleza, con su Comité de Damas. La excursión saldrá de aquí (nos escribe desde Mariel), a las siete de la mañana con el fin de llegar temprano para disfrutar de todos los números de una verbena que habrá ese día en dicho Central".

Se van a divertir mucho, pues, los socios del Sporting Club "El Morro" y su numeroso ejército de simpáticas damas y entusiastas caballeros.

Muy agradecidos a la cortés invitación que se nos envía.

La próxima fiesta, bailable, del Real Iberia, se titula "Baile de Campeones".

Con lo cual huelga decir que es en honor de los atletas que han ganado tan gallardamente el título de Campeones en la Federación de la Habana.

Habrá muchos y muy atractivos alicientes. Y la fiesta será de pensión.

Los aficionados timoratos del Centro Gallego han pasado su primer susto con el resultado del primer juego de la Serie de Promoción con el Covadonga. Pues no eran pocos los que temían continuara la "jettatura" en esa serie tan importante para el team galaico.

Los temores de esos aficionados más que justificados son ridículos. Pues el conjunto del Centro Gallego, aun perdiendo la serie de promoción, se sabe que tiene jugadores y juego para ganar y perder con Juventud Asturiana y Real Iberia que son los mejores del conjunto.

Se buscaría pues, la manera de dejarlo en la Primera Categoría.

Que el que vale, vale, y lo demás es bobería.

Luyanó y Fraga se tienen miedo. El domingo se encontraron en el parque Tropical, en el de Herrería, pues ahora hay otro gran estadio con ese nombre, y después de tener un goal "per cápita" se pusieron a echar balones fuera y como el caudaloso río Almendares está cerca, casi todos los balones iban a refrescar de tantas mal dadas patadas que recibían.

Acabáronse los pocos balones que había en el campo y don Francisco Rodríguez, que actuaba de referee se vió en la necesidad de suspender el partido por falta de balones.

No estaría de más que la Liga Amateur, en evitación de una repetición del disco de los balones bañados en el río, celebre el juego en otro terreno, o de lo contrario, acuerde darle poder al referee para que si se repite el hecho, haga lo que los árbitros en el boxeo, que suspenda el encuentro descalificando a los dos.

Sí, porque un partido decisivo es para ganar y perder y no para demostrar que se tienen miedo.

Los "Fantasmas" del Deportivo Asturias piensan tirar la casa por la ventana el día 4 de Agosto, para celebrar el primer aniversario de la fundación de tan progresista sociedad.

El programa es fantástico.

Desde el amanecer del domingo, hasta casi amanecer del lunes, habrá fiesta en el "home" astur.

Y el número de tan extensivo programa que más revolución ha formado entre los chicos de la "Cultura Física" es la Verbena.

Que será regia.

Y no faltarán los kioscos.

Que serán atendidos por las simpáticas señoritas que componen el Comité Femenino.

Pelota Vasca en México

Tomamos del "Universal Gráfico" de Méjico, las siguientes notas y comentarios sobre la temporada de pelota vasca que se está celebrando en el Frontón de esa ciudad:

"CASOS Y COSAS DEL FRONTON. (Por El Tanteador).— Oh, qué bueno!—Los castigos al dinero mal jugados.—Un hartazgo de pelota.

Si no fuera porque íntimamente me siento regocijadísimo por el resultado del estelar de anoche en la cancha nueva, ya tendría tela de donde cortar en censura del juego que nos ofrecieron los señores Joaquín Irigoyen y Segundo Cazalis, en vivo contraste con el espléndido que desarrollaron Ituarte y Berrondo, especialmente el primero, que demostró lo que puede hacer por sí solo un pelotari aun sin contar con el compañero. Y me siento regocijado, porque apenas ayer clamaba contra el sistema de apostar, a tantos iguales, en las grandes alturas; con momio del cincuenta por ciento, cuando una nueva paliza, muy merecida y muy plausible, que sufrieron quienes de tal modo castigan el dinero, me ha venido a dar la razón. Cierto que los que así apuestan pierden lo suyo; con su pan se lo coman. Pero aparte de la pérdida que ellos mismos se ocasionan, originan dos perjuicios: engolosinar al abajista que se acostumbra, en todos los partidos, a tomar el dinero a precio mínimo, al fin y al cabo—razona, y con justicia,—el ávido catedrático se lo ha de dar a como aquél lo pida; y segundo y principalmente, con tal sistema se da pábulo a las más absurdas versiones, a los famosos cuentos frontonísticos, pues no se concibe que en juego limpio, cuando se ha visto que no hay ventaja del lado de los favoritos, y se ponen los bandos a treinta iguales, como ocurrió anteayer y anoche, el dinero se cotice en cienes a cincuenta. O están reñidos con su dinero quienes tal hacen o creen saber algo, y esto es pernicioso para la mayoría del público que va a apostar inocentemente. Por fortuna, en las dos ocasiones ha salido el tiro por la culata, y de ello me alegro, a ver si con tal experiencia aquello se compone.

Y como el espacio que debería haber dedicado a los artistas, me tenido que ocuparlo en la anterior filípica a una parte de los apostadores, heme de concretar a dar sólo una ligera idea del partido:

Irigoyen mayor y Berrondo, de azules, para Ituarte y Cazalis II, de rojo. La preferencia por aquellos, en cienes a ochenta; laabundancia de oferta baja el dinero hasta a cienes a sesenta y ocho. Los rojos avanzan tres pasos, y el dinero apenas sube veinte puntos. En la primera decena, el famoso 6-9 presagia la tormenta de costumbre, y no se equivoca. Ya hemos tenido cien a veinte y ocho, y en dos por tren los azules, que ya llevaban la ventaja, la pierden y son superados en tres puntos por los contrarios. Y así se va la pugna, en una lamentable exhibición: los tantos que gane Berrondo, los pierde su delantero; los que se anota Ituarte, los pierde su zaguero. El juego de Irigoyen y el de Cazalis deja mucho, muchísimo que desear; cierto que a veces el público es demasiado exigente con uno y otro, y querría que pelota que encestan, fuera tanto que se anotaran; pero también lo es que anoche los dos actuaron en forma censurable. En cambio, Berrondo devuelve yc astiga todo lo que le mandan, a Ituarte se multiplica de aquí para allá y aun salva algunos puntos que por descolocación de Cazalis se hubierar perdido. Así, sin grandes sacudidas, aunque siempre dominando los rojos, llegamos a las grandes alturas, en donde por fin los celestes sacan tres puntos: 31 por 28. Por un azar del juego toca sacar a Ituarte y se establece una pugna entre él y Berrondo, que provoca una rápida igualada y un más rápido triunfo de los rojos, dejando a todo el mundo estupefacto. Ituarte, en los siete puntos que corren para su calor, ha estado admirable.

El preliminar fu émás benigno, pero no dejó de causar sus estragos. Egozcue II y Lorenzo, azules, para Urizar y Goitia, rojos. La preferencia, muy marcada, por aquellos, que llegan a sacar ocho puntos, abatiendo el dinero en cienes a doce. Luego reaccionan los rojos, que han estado jugado detestablemente, sobre todo el zaguero y se produce un acercamiento a un solo punto, para que al fin ganaran los favoritos.

Quinielas: 1-3, Gutiérrez-Cazalis II, a cincuenta tantos, y la 3-6, Lorenzo-Celaya, a treinta y pico.

EN EL NACIONAL

En el frontón de Iturbide hubo una sesión vermouth, para usar de términos teatrales. Se jugaron dos partidos y dos quinielas, y por cierto que no faltó público al espectáculo. El primero estuvo a cargo de Mallagaray y Anderson, de blancos, que ganan a Elorduy y Guridi, en una reñida pelea y después de que la cátedra prefirió a los azules. El estelar lo ganaron Arnedillo y Marquina, azules, a Millán y Angel, blancos. No hubo las dos peleas, aunque sí restifivueltas considerables en ninguna de caciones del dinero.

Los dobles juegos los señala el home club, previa autorización de la Liga. Cuando hay doble juego en las Mayores los dos matches se afectúan por la tarde. Nunca, como usted cree, uno por la mañana y otro por la tarde. Eso sólo sucede los días de fiesta.

Más Sports en la Página Veinte

Copa Davis

—Practican los norteamericanos.
—George Lott por Frank Hunter.

PARIS, Julio 23. AP.—Aún los fanáticos franceses más "enragés" al presenciar los juegos de práctica diarios de tres horas de las jóvenes esperanzas de los Estados Unidos bajo el sol achicharrante en el Estadio Roland Garros se resignan a conceder que los norteamericanos tienen muchas más probabilidades de recobrar la famosa copa que en 1928.

El logra contra Bill Tilden y Cia., era hoy de 3 a 2. La selección de George Lott, el estudiante universitario de Chicago que sólo cuenta 22 años para constituir con Tilden el team de singles en lugar de Frank Hunter ha impresionado muy favorablemente a los franceses porque creen que Lott será un adversario más fácil para Jean Borotra que Hunter, quien durante estos dos años últimos parece haber poseído la facultad de poder ganarle siempre al rebotante vasco.

Los funcionarios y los jugadores mantuvieron una actitud de impenetrable reserva pero los aficionados no trataron de ocultar su legítimo júbilo al enterarse de que Borotra evitará así otro encuentro con Hunter.

LA LABOR DE OLIVARES

ST. PAUL, Julio 23 (AP).—En cuatro veces al bate Olivares dió tres hits, uno de ellos que hizo anotar al ganar Louisville el último juego de la serie con St. Paul por 2 a 1.

Score del cubano:

	AB.	C.	H.	O.	A.	E.
Olivares ss	4	0	2	1	5	0

DE VENTA EN LAS SIGUIENTES CASAS:

ANTIGUA DE J. VALLES.— San Rafael 14½.
LA EMPERATRIZ.—San Rafael 36.
EL ENCANTO.—Galiano y San Rafael.
LA CASA GRANDE.— San Rafael y Galiano.
LOS PRECIOS FIJOS. — Reina y Aguila.
EL MODELO.—Obispo 93.
TENNIS CLUB.—Obispo 40.
LA MARQUESA.—O'Reilly 69.
LA CASA PEREZ.—Neptuno 79.
ALBION.—Galiano y Dragones.
SARATOGA.—Prado 121.
YACHT CLUB.—Neptuno 26.
LA CASA MONTALVO CORRAL.—Galiano 105.
LUYANO MODERNO.— Concha y Luyanó.
LA CASA DE LAS CORBATAS.—Mercado de Tacón núm. 33.
LA NUEVA RETRETA.—Monte 1
LA MODERNISTA.—Belascoaín
LE PARIS.—Manzana de Gómez.
ROYALTY. —San Rafael 30.
SMART-SET.—Monte 345.
EL CENTRO.—Manzana de Gómez
LA ANTIGUA PALOMA.—Monte
LA GRANADA.—Muralla 17.
YOLANDA.—Neptuno 136.
LA GRAN VIA.—Neptuno 45.
CASA ARTIME.—Obispo 24.
LA INGLESA.—Compostela 42.
LA ISLA DE CUBA.—Monte 58.
HOLLYWOOD.—Monte 47.
EL MODELO.—Monte 2.
MANHATTAN.—Prado 105.
CENTRO DE LA MODA.—Monte
ANTIGUA POPULAR. — Muralla Habana.
WASHINGTON SPORT.—Monte
LA OPERA.—Galiano y San Miguel
BAZAR INGLES.— Aguiar 76.
SALUP BROTHERS.—Monte 19.

El cuello arrugado y con las puntas levantadas, produce un desastroso efecto
Lucirá usted elegantemente vestido con un cuello semiflojo que no se arruga. El único que ofrece estas ventajas es el
CUELLO "CAMPEON" PATENTADO
USELO

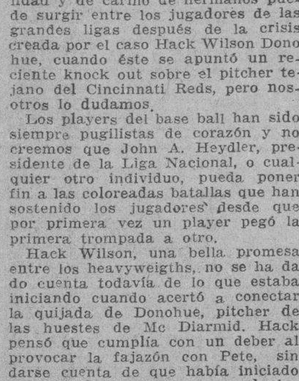

JOYERIA DE ETIQUETA

La primera y última palabra en Joyería para trajes de etiqueta es KREMENTZ. Un regalo que todo hombre elegante sabe apreciar!

Krementz
JOYERÍA PARA CABALLEROS

KRE—10

PARTE VALIDA

DE LAS CAJETILLAS DE "GENER" QUE PUEDEN MANDARSE EN LUGAR DE LA CAJETILLA ENTERA

Cualquiera otra parte que no sea la que aparece en el grabado, no tendrá valor para este Concurso

La "B.V.D." dura más. Su economía es tan cierta como su mundialmente famosa hechura y comodidad.

Fresca por su Aspecto y Más Fresca aún por Cómo se Siente

La camiseta "B.V.D.", de corte de saco, representa la máxima frescura y comodidad en ropa interior de hombre.

Juntamente con los calzoncillos cortos "B.V.D.", constituye el traje interior de dos piezas más popular del mundo.

La "B.V.D." se distingue por su hechura científicamente correcta, que permite la circulación del aire junto al cuerpo para la debida ventilación de la piel. Tiene durabilidad incomparable en su nansú especialmente tejido y preparado, y el acabado perfecto de una confección reforzada.

Hay verdadero bienestar en su cómoda frescura. Y hay economía en la prolongada duración de la prenda.

INSISTA en exigir esta etiqueta tejida en rojo

MADE FOR THE B.V.D. BEST RETAIL TRADE
Marca Registrada
The B.V.D. Company, Inc., N. Y.
Unicos fabricantes de la ropa interior "B.V.D."

"Junto a Mi Sólo Quiero "B.V.D."

A VARADERO SE VA A VER

VEA BIEN A TRAVES DE ESTOS MAGNIFICOS PRISMATICOS

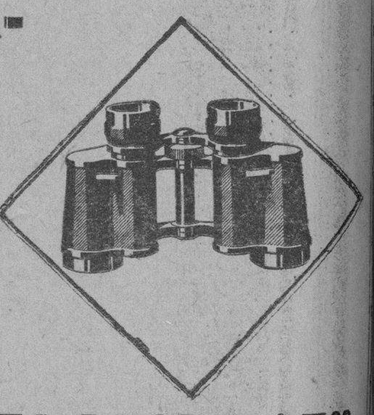

DE OCHO AUMENTOS

VALEN $20.00

DE VISION DIRECTA DESDE $5.00

SE EXHIBEN EN NUESTRA VIDRIERA DE OBISPO 54

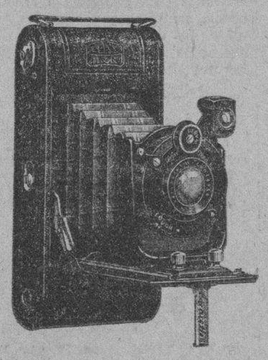

CAMARAS FOTOGRAFICAS ALEMANAS "ZEISS IKON"

DESDE $5.50

VEALAS EN NUESTRA VIDRIERA DE O'REILLY 39

Espejuelos de Cristal de Color a 40 cts.

CON ARMADURA DE IMITACION DE CAREY.
INDISPENSABLE
PARA LA PLAYA Y LA CARRETERA.

"EL ALMENDARES"

OBISPO 54 - DOS ENTRADAS - O'REILLY 39

M.E.C.D. 2016

Nuestro Lema
"Cada día más"
se confirma.

EL PÚBLICO, CONSCIENTE DE LA CALIDAD DE NUESTRAS CERVEZAS NOS OBLIGA A AUMENTAR NUESTRA FLOTA DE CAMIONES PARA PODER ATENDER LA CRECIENTE DEMANDA.

ACABAMOS DE ADQUIRIR **16** CAMIONES **WHITE** Y CONFIAMOS EN QUE NUESTROS CONSUMIDORES SABRAN APRECIAR ESTE NUEVO ESFUERZO PARA ATENDERLOS COMO SE MERECEN.

CERVEZA
Polar CLARA ESPECIAL
CADA DIA MAS—
CADA DIA MEJOR
Trimalta EXTRACTO TRIPLE DE MALTA
DÁ FUERZA Y VIGOR

Cía CERVECERA INTERNACIONAL S. A.

M.E.C.D. 2016

Filadelfia y Cleveland Dividieron los Honores

Jimmy Foxx, por segunda vez, metió la pelota por encima de los tendidos del left-field, lugar por donde no ha logrado batearla ningún otro jugador.—Detalles de ambos encuentros

FILADELFIA, julio 23. (AP).—Los Atléticos dividieron hoy un double header con los Indios ganando el primero por 4 a 1 y perdiendo el segundo por 9 a 3 cuando el Cleveland en una reacción en el noveno hizo seis carreras que rompieron un empate a 3.

Jimmy Foxx bateó de circuito en el octavo del segundo mandando la pelota por encima del techo de los tendidos dobles de la izquierda. Esta es la segunda vez en que se ha bateado una pelota por encima de esos tendidos y el mismo Foxx fué el que lo hizo la temporada pasada.

Al Simmons empujó su 22o. jonrón del año en el juego inicial en que Cochrane también largó la pelota por encima de la valla.

PRIMER JUEGO

CLEVELAND

	V.	C.	H.	O.	A.	E.
Morgan, rf.	5	0	1	1	0	0
J. Sewell, 3b	3	0	0	0	2	0
Averill, cf.	3	1	1	2	0	0
Fonseca, 1b	4	0	1	14	1	0
Folk, lf.	4	0	2	1	0	0
Hodapp, 2b	4	0	0	1	8	0
Gardner, ss	3	0	0	3	4	0
L. Sewell, c.	4	0	1	2	1	0
Hudlin, p.	3	0	1	0	2	0
Ferrell (1)	1	0	1	0	0	0
Totales	34	1	8	24	18	0

(1) Bateó por Hudlin en el 9o.

FILADELFIA

	V.	C.	H.	O.	A.	E.
Bishop, 2b.	4	0	1	1	1	0
Haas, cf.	3	1	2	1	0	0
Cochrane, c	4	1	1	4	0	0
Simmons, lf	4	1	2	9	0	0
Foxx, 1b	4	1	2	8	0	0
Miller, rf.	4	0	1	3	1	0
Dykes, 3b.	3	0	0	0	1	0
Boley, ss.	3	0	1	1	1	0
Walberg, p.	2	0	0	0	2	0
Totales	31	4	10	27	6	0

Anotación por entradas

Cleveland	000	000	010—	1
Filadelfia	000	100	12x—	4

Sumario

Empujadores: Falk; Simmons; Boley; Cochrane 2. — Two base hits: Simmons; Hudley.—Three base hits: Haas; Ferrell. —Home runs: Simmons; Cochrane.—Base robada: Falk Sarifice: Haas.—Double plays: Fonseca, Gardner y Fonseca; Miller y Foxx.—Quedados en bases: Cleveland 9; Filadelfia 5. — Bases por bolas: Hudlin 1; Walberg 3.—Struck outs: Hudlin 2; Walberg 1.—Umpires: Nallin, Dineen y Ormsby.—Tiempo: 1.43

SEGUNDO JUEGO

CLEVELAND

	V.	C.	H.	O.	A.	E.
Morgan, rf.	5	2	2	4	0	0
J. Sewell, 3b	4	2	1	1	1	0
Averill cf	5	1	3	4	0	0
Fonseca, 1b	3	1	1	8	0	0
Folk, lf.	2	1	2	1	0	0
Hodapp, 2b	5	0	2	3	1	0
Gardner, ss	5	1	3	4	3	0
L. Sewell, c.	3	0	1	2	2	0
Ferrell, p.	4	1	1	0	4	0
Totales	36	9	16	27	11	0

FILADELFIA

	V.	C.	H.	O.	A.	E.
Bishop, 2b.	3	2	1	3	2	0
Haas cf	4	0	1	5	0	0
Cochrane, c	3	0	2	1	2	0
Simmons, lf	3	0	0	1	0	0
Foxx, 1b.	2	1	1	7	1	0
Miller, rf.	3	0	1	5	0	0
Dykes 3b.	4	0	1	0	0	0
Boley, ss	3	0	0	4	1	0
Shores, p.	0	0	0	1	2	0
French (1)	1	0	0	0	0	0
Quinn, p.	0	0	0	0	0	0
Yerkes, p.	0	0	0	0	0	0
Orwoll (2)	1	0	0	0	0	0
Totales	28	3	7	27	8	0

(1) Bateó por Shores en el 7o.
(2) Bateó por Yerkes en el 9o.

Anotación por entradas

Cleveland	010	002	006—	9
Filadelfia	101	000	010—	3

Sumario

Empujadores: Falk 2; Hodapp 3; Ferrell; Averill 2; Fonseca; Foxx 3. Two base hits: Dykes; Morgan; Falk 2.—Three base hits: Fonseca.—Home run: Foxx.—Sacrifice hits: Foxx 2; Falk 2; Shores; Fonseca 2; L. Sewell.—Double plays: Hodapp, Gardner y Fonseca.—Quedados en bases: Cleveland 7; Filadelfia 6.—Bases por bolas: Shores 2; Ferrell 5.—Struck outs: Shores 1; Ferrell 2.—Hits a los pitchers: Shores 8 en 7 innings; Quin 5 en 1 1\|3 innings; Yerkes 3 en 2\|3 innings. — Passed ball: Cochrane.—Pitcher perdedor: Quinn.—Umpires: Dineen; Ormsby y Nallin.—Tiempo: 1.54.

LOS 6 DE LA FAMA

Los honores de ayer en la batalla a batazos por el primer puesto en el selecto grupo de los seis de la fama fueron todos de Jimmy Foxx. En un double-header con el Cleveland dió tres hits en seis veces oficiales al bate, incluso un jonrón que batió el record por lo largo, aumentando su promedio a .338 quitándole así el primer lugar a Heinie Manush. Este no conectó en dos veces que fué al plato y descendiendo a .382. Ott se apuntó la única otra ganancia del día subiendo de .323 a .326.

Situación actual:

	J.	AB.	C.	H.	PC.
Foxx, Atlét.	91	327	77	127	.388
Manush, Carm.	91	374	63	143	.382
Hornsby, Osez.	88	338	83	121	.358
Ruth, Yank.	67	246	63	86	.350
P. Waner, Pirat.	88	348	83	117	.336
Ott, GiGgant.	91	231	87	108	.326

COVELESKEY LICENCIADO

SOUTH BEND, Julio 23, AP.—Stanley Coveleskie, por 12 años, as lanzador del Filadelfia, Cleveland y Washington fué licenciado hoy por los Independientes de South Bend.

LA PROXIMA FIESTA DE LA NUEVA FABRICA DE HIELO SERA MUY LUCIDA

Llegan hasta nosotros diversos detalles relacionados todos con la gran fiesta que ofrecerá la Sección de Sport de la Nueva Fábrica de Hielo el día 10 de agosto, denominado Claro de Luna.

Algo extraordinario, sin precedentes, ha de ser la decoración general con que se ha de revestir el palacete social para ese día, cuya decoración correrá a cargo del gran artista, el joven Santiago García, que se propone hacer trabajos verdaderamente admirables.

Sus pinceles trazarán bellos y espléndidos paisajes.

Completará el adorno un bellísimo y extraordinario trabajo floral.

En todos los sectores de esta veterana sociedad despierta por momentos esta fiesta un entusiasmo indescriptible.

Es el tema del día.

Y el concurso de reina del festival, es otro aliciente que pone en gran movimiento a toda la muchachada del Cerro. Se nos asegura que la encantadora chiquilla Adicta Díaz, que se encuentra ocupando el segundo lugar, ha de dar la batalla para conquistar el puesto de honor.

Merece el triunfo tan gentil mujercita.

¡Figulina ideal!

La música, como ya dejamos consignado en precedentes notas, será de lo más selecta. La orquesta de Pablito Zerquera interpretará un programa variadísimo de danzones y danzonetes. Un jazz band y el Sexteto Habanero completarán el programa bailable. Será un éxito estupendo.

COMENTARIOS SOBRE LAS GRANDES LIGAS

Las estadísticas demuestran que el Cleveland Indians no ha mejorado nada este año, a pesar de los esfuerzos realizados por el manager Roger Peckinpaugh, pero los grandes observadores del Big Show aseguran que el team tiene muy buenas posibilidades para el futuro, y que, de recibir un buen pitching ha de resultar en próximas campañas un fuerte contendiente al primer lugar.

Según el censo general, el Cleveland posee dos catchers excelentes, un infield bastante aceptable, y un trío de outfielders formidable. La parte más débil de la novena es el pitching, donde puede decirse que no hay un hombre capaz de sostener el peso del conjunto, como hace Burleigh Grimes con los Piratas, y a eso se debe que la troupe no pueda vencer con facilidad.

Muchos players han demostrado haber adelantado desde 1928 a esta parte, pero con la posible excepción de Earl Averill, que ha sido una sensación desde el comienzo de la season, ninguno ha demostrado la consistencia de Eddie Morgan, que cubre el ala izquierda del outfield.

Desde el año pasado, Morgan demostró tener madera para brillar en las Mayores, pero un slump que sufrió a fin de temporada le hizo caer en el grupo de los players mediocres. Su batting fué siempre consistente y su velocidad muy aceptable, pero su fielding resultó flojo, y eso le impidió aparecer rgularmente en el line up.

Ahora está jugando maravillosamente. Ha aumentado algunas cifras en su hitting, está tirando magistralmente a las bases, y no tiene nada que envidiarle en el fielding, a Earl Combs, de los Yankees, que según todos los entendidos es el mejor fildeador de las Mayores.

TY COBB TRATA DE COMPRAR A LOS PHILLIES

Desde Filadelfia nos llega la noticia de que Ty Cobb, el celebrado ex-outfielder de Georgia, que impuso cientos de records en las Grandes Ligas antes de abandonar el juego activo, está tratando de volver al base ball organizado, pero esta vez como propietario de team.

Aseguran en Filadelfia, que Ty ha hecho brillantes proposiciones al propietario de los Phillies, a fin de adquirir el control de ese club. Su deseo es dirigir un club de la Liga Nacional, a la que nunca perteneció. Frank Baker, actual propietario de los Phillies, ha negado que Cobb le hubiese hecho ofertas, pero en Filadelfia se comenta mucho la noticia, y se asegura que la campaña de 1930 verá al Melocotón de Georgia al frente del team que representa a la ciudad en la Liga Nacional.

Cobb estuvo hace tiempo tras las acciones del Brooklyn Dodgers, pero fracasó en su empeño de conseguir la dirección del club y por eso puso sus ojos sobre los Phillies.

JACKSON CREE QUE LA BOLA ACTUAL ES MUY VIVA

Se ha venido hablando tanto en estos últimos tiempos sobre la bola viva, que nadie quiere tomar en consideración las declaraciones que se hacen sobre el particular. Sin embargo, nosotros nos haremos eco hoy de unas interesantes declaraciones de Travis Jackson, torpedero de los Gigantes, el cual asegura que jamás recuerda haber bateado contra una bola tan viva como la de este año.

«Jamás he visto una bola tan viva como la de ahora—dice Travis. Y eso que, desde 1923 a esta parte, se están viendo bolas muy vivas en el Big Show. Todos los players están bateando con facilidad. Aun los que en temporadas anteriores no podían batear 50 hits en la campaña, y eso es una prueba elocuente de que algo raro le pasa a las pelotas».

«Otra cosa que me ha convencido de la viveza de las bolas que se usan actualmente, en la velocidad que llevan los rollings que se batean por el infield. Cada batazo parece proyectado por un rifle y los infielders tenemos que estar siempre muy alertas para impedir que un mal bound nos eche a perder el físico. El otro día, jugando contra los Piratas, un rolling de Lloyd Waner dió un bound inesperado cuando parecía fácil para iniciar un doble play, y después de darme en la rodilla, saltó por encima del hombro para convertirse en two bagger. Fildeando frente a esas pelotas, no estamos nunca seguros».

JOE SEWELL HA JUGADO MAS DE MIL GAMES CONSECUTIVOS

Al aparecer el pasado domingo frente a los New York Yankees defendiendo la tercera base del Cleveland, Joe Swell, el joven infielder de Peckinpaugh, completó su 1.025 juego consecutivo sin abandonar su puesto regular en el line up de los Indios. Sewell está ansioso de superar el record mundial establecido por Everett Scott antes de que fuera dejado en libertad por los New York Yankees en 1925. Scott tomó parte en 1.307 encuentros, 832 de los cuales le vieron actuar como miembro del Boston Red Sox y el resto como Yankee del coronel Ruppert.

Al ser despdido por los Yankees, Scott trató de sostener su record en el Washington, pero sus piernas no le respondieron, y Bucky Harris se contentó con utilizarlo como suplente hasta que lo vendió al Rochester de la Liga Internacional. En este último club Everett desempeñó el campo corto hasta hace pocos meses, que fué traspasado a la cámara intermedia.

ALGO SOBRE EARL COMBS Y EDDIE ROUSH

Un lector de esta sección insiste en que le diga quién es mejor entre Earl Combs, el centerfield de los Yankees y Eddie Roush, que desempeña la misma posición en los Gigantes, y aunque hace días indiqué que no estaba dispuesto a contestar preguntas de ésta índole aquí, quiero salirme de mi norma de conducta para complacer a quien, al parecer, está muy ansioso de leer mi opinión sobre el asunto.

A mi juicio, Earl Combs es superior a Roush, pese a que éste está registrando este año una de las mejores temporadas de su carrera. Earl está bateando más, ha empujado más carreras y ha combinado una bonita serie de batazos extra-bases en su record. Ambos cubren con idéntico acierto el centerfield y lucen igualmente rápidos en las bases. Sin embargo, Roush posee un brazo más potente y es más rápido que Combs corriendo de home a primera.

El outfielder yankee batea más oportuno, y es superior como lead off man.

DOMINO.

GRAN CONCURSO SERIE MUNDIAL 1929

Aviso Muy Importante

NO OLVIDE USTED:

QUE EL 15 DE SEPTIEMBRE SE PUBLICARA EN EL "DIARIO DE LA MARINA", EL ULTIMO CUPON PARA TOMAR PARTE EN ESTE CONCURSO.

QUE LOS JUEGOS DE LAS GRANDES LIGAS DEL DIA 22 DE SEPTIEMBRE, SERAN LOS ULTIMOS QUE SE TOMARAN EN CUENTA PARA NUESTRO ESCRUTINIO FINAL.

QUE ESE ESCRUTINIO FINAL SE EFECTUARA EL DIA 23 DE SEPTIEMBRE Y SE PUBLICARA EN EL "DIARIO DE LA MARINA" AL DIA SIGUIENTE, O SEA EL 24.

QUE LOS VENCEDORES DISFRUTARAN DE UN TERMINO DE 5 DIAS PARA TRASPASAR SUS DERECHOS A OTRA PERSONA.

Y QUE LOS QUE NO HAYAN TRASPASADO EN ESE TERMINO SUS DERECHOS AL PASAJE ALCANZADO COMO PREMIO, NO PODRAN HACER USO DE EL SINO PERSONALMENTE.

HABANA, JUNIO 25 DE 1929.

Diario de la Marina S. A.

Torres Gener Hermanos

Herederos de José Gener

ESTA NOCHE EN EL HABANA MADRID, GRAN PROGRAMA

En el segundo partido debutará un nuevo pelotari.—En el estelar jugarán Rafael y Guezala contra Esquivel Mayor y Uria.—La función de anoche fué aceptable.—Hoy buenos partidos

Los partidos celebrados anoche en el Frontón Habana-Madrid se fueron de calle desde temprano, y puede decirse que con la posible excepción del intermedio, donde el buen juego desarrollado por Guillermo y Esquivel Menor hizo sumamente difícil el triunfo de Guisasola y Cortaberria, los otros dos se decidieron antes de que las parejas bordeasen la segunda quincena de tantos.

El partido inicial correspondió a Valenzuela y José Luis, Blancos, que dejaron a Antonio y Buendía Menor, Azules, en 14 tantos para 25. En este partido Valenzuela se presentó en admirables condiciones, y resultó el eje de la victoria de los Blancos, a pesar de que José Luis le secundó también admirablemente.

El segundo partido fué para Guisasola y Cortaberria, que defendiendo el color azul y jugando horrores, dejaron en 23 a Guillermo y Esquivel Menor. En este partido las dos parejas jugaron mucho y, como dijimos anteriormente, ofrecieron a los aficionados la mejor exhibición de la noche. Guisasola pegó mucho en los cuadros delanteros, y nos obsequió con muy interesantes remates y Cortaberria resultó una verdadera muralla en la zaga, contestando todo el ataque que dirigieron por su territorio.

Por último, el partido estelar se inclinó hacia Uria Menor y Guezala, de blancos, quienes aprovecharon muy bien una pequeña racha que tuvieron al comienzo para mantenerse después al frente en el tanteador, y ganar con 13 tantos de ventaja.

La pareja azul, integrada por Epifanio y Labat Mayor, tuvo momentos brillantes en los que pareció iniciar una racha para conseguir la igualada, pero cada vez que tuvieron que apretar los tornillos fallaron, y eso les hizo cargar con la derrota. Se quedaron en 17 tantos.

Las quinielas fueron para Gayarre y Guezala, pagando ambos buenos dividendos en los combinados.

Para ésta nos anuncia la Empresa un magnífico programa, debutando en uno de los partidos el pelotari Furquet, que tiene experiencia de los frontones de Chicago y Cienfuegos. El muchacho es zaguero y jugará en compañía de Andrés contra Sarmiento e Ibarlucea.

INTERINO.

PROGRAMA PARA HOY

Primer partido a 25 tantos: Antonio y Buendía Mayor, Blancos; Valenzuela y Esquivel Menor, Azules. A sacar ambos del cuadro 14 1–2.

Primera quiniela a 6 tantos: Cortaberria; Furquet; Pascau; Ibarlucea; Sarmiento; Labat Mayor.

Segundo partido a 30 tantos: Sarmiento e Ibarlucea, Blancos; Andrés y Furquet, Azules. A sacar ambos del cuadro 14 1-2.

Segunda quiniela a 6 tantos: Labat Menor; Guillermo; Guisasola; Uria Menor; Esquivel Mayor; Epifanio.

Tercer partido a 30 tantos: Rafael y Guezala, Blancos; Esquivel Mayor y Uria Mayor, Azules. A sacar ambos del cuadro 14 1-2.

LA LABOR DE JOSEITO

PITTSFIELD, julio 23. (AP).—Pittsfield batió a Hartford hoy por 6 a 3. Después del segundo inning en que los visitantes acumularon tres hits haciendo una carrera, Douglas mantuvo los batazos de una base de los contrarios bien esparcidos. El Pittsfield anotó cinco veces en el segundo mediante cinco hits, dos pases y un sacrificio. Dauglas largó un jonrón en el cuarto.

Caibarién Y. Club remará en Varadero

En el día de ayer se recibió en la Secretaría del Comité Nacional de Regatas la solicitud de inscripción del Caibarién Yacht Club, para las Regatas Nacionales de Remos que se celebrarán en Varadero el domingo 2[illegible] del actual.

También llegó ayer la inscripción del Club Deportivo de Cárdenas, para tomar parte en las Regatas de Natación (Junior y Senior) cuyo club designa como Delegado al señor En[illegible] que C. González.

Los remeros del Caibarién usarán como uniforme: pantalón negro, camiseta blanca con el monograma del Club, en rojo.

El doctor Francisco de la Carrera ha sido nombrado en la tarde de ayer Delegado de la Universidad en las regatas de Varadero.

Rodríguez hizo anotar dos carreras y figuró en un double-play.

Score del cubano:

	AB.	C.	H.	O.	A.	E.
Rodríguez 1b	3	0	1	6	1	[illegible]

SUSCRIBASE AL DIARIO DE LA MARINA

FUME "GENER"

SUSCRIBASE AL DIARIO DE LA MARINA

Décima-Tercera Lista Global de los Ciento Veinte Concursantes que Tienen Anotados a su Favor Mayor Número de Puntos de Aciertos en Nuestro Concurso Hasta el 22 de Julio Inclusive

Nombre del Concursante.	Domicilio.	Acs.
1.—Belarmino Sagols	Steinhart 14; Marianao	135,560
2.—Raúl Rosado Aybar	Virtudes 119; Habana	116,582
3.—Antonio Juan Mir	Céspedes 49; C. del Sur	104,788
4.—Braulio Díaz Rodríguez	Apartado 7; Habana	102,742
5.—Heliodoro Toledo	Marqués González 56; Hab.	102,098
6.—Abelardo Piedra Farias	Reina 26; Habana	101,493
7.—Antonio Benítez Alfonso	Calzada del Cerro 759; Hab.	99,921
8.—Mariano Corral	Zaldo 10; Habana	94,534
9.—Manuel Otaola Muria	Sol 17 y 19; Habana	94,480
10.—Ramón Leal Pino	Ave. 3ª y Calle 13; Cárdenas	89,638
11.—José A. Pernas Rodríguez	Teniente Rey 38; Habana	84,734
12.—Benito Martell Domínguez	Almendares 23; Marianao	83,426
13.—José Rizo López	J. Nazareno 39; Guanabacoa	80,020
14.—José López Rodríguez	San Isidro 21; Habana	77,090
15.—José A. Fernández Cuervo	Basarrate 3; Habana	77,031
16.—Juan Francisco Cruells	Zanja 58; Habana	76,456
17.—Enrique González	Real s/n; Taco-Taco	75,675
18.—Gabriel C. Martínez	Gacel 68; Cienfuegos	75,285
19.—Arturo Carreras Hernández	La Fosforera Cubana; Hab.	73,901
20.—Fernando de Zárraga	Mazón 1; Habana	72,762
21.—Casimiro Díaz	Washington 40; Habana	70,252
22.—Joaquín González del Río	Obrapía 31; Habana	69,338
23.—Francisco P. de la Torre	Céspedes 204; Cárdenas	69,292
24.—Adalberto Rodríguez Avalo	J. M. Gómez 34; Manzanillo	69,172
25.—Félix Zabala	Martí 82; C. del Sur	68,625
26.—Miguel Isaac	Aguila 130; Habana	68,313
27.—Ramón Martínez López	Calabazas; Sta. Clara	68,304
28.—Florencio Astoreca	C. Ribalta; Sagua la Grande	68,209
29.—Manuel Menéndez	Peñalver 42; Habana	68,180
30.—Eugenio Gómez	Heredia Alta 4; Sgo. de Cuba	67,683
31.—Pablo Arencibia	Neptuno 11; Habana	67,451
32.—Elpidio Ruíz	Céspedes 46; Bejucal	66,782
33.—César Bautista	Princesa 10; J. del Monte	66,288
34.—Manuel Sánchez	E y 11; Rpto. Batista	66,102
35.—Mario Luis Verdaguer	Comercio 11; Matanzas	65,517
36.—Ramón Pardo Monteserin	Apartado 247; Guantánamo	65,144
37.—Ignacio A. Muñio	M. Gómez 85; Sti. Spíritus	64,994
38.—Bernardino San Martín	Diago 9; Colón	64,570
39.—Pedro Leston	San Pedro 10; Habana	63,550
40.—Alejandro Miñon Pino	San Lázaro 476; Habana	63,428
41.—Mariano Fraga Díaz	C. de la Valle 14; Habana	62,305
42.—Lorenzo Gómez Mones	Tenerife 65; Habana	61,972
43.—Félix Fernández Upierre	Omoa 31; Habana	61,642
44.—Pedro Ríos	Narganes 6; Niquero	61,516
45.—Edilberto Trespando Vega	Apartado 77; Guantánamo	61,434
46.—Rufino Pérez Landa	Aguiar 58; Habana	60,183
47.—E. E. Perera	Cl. Mercedes; Mercedes	60,181
48.—Ramón Padrón Yanes	Cerro 550; Habana	60,172
49.—Roberto Amenabar Chartrand	Calle 2 esq. a 31; Vedado	59,924
50.—Rita Pérez Negret	San Miguel 76; Habana	59,850
51.—Enrique Montero Alvarez	C. del Cerro 717; Habana	59,531
52.—Fernando Martínez	Consulado 108; Habana	58,431
53.—Angel del Monte Pedralles	Zulueta 38; Habana	57,940
54.—Tomás Lacámara	5ª Ave. entre 8 y 9; B. Vista	57,852
55.—Dr. Adolfo González	Serrano 62; Habana	57,118
56.—Adalberto Llopiz	Est. F. C. C.; Florida	56,936
57.—Julián López Medina	Campanario 19; Habana	56,442
58.—Elías La Vallee	Aguiar 58; Habana	56,266
59.—Francisco Rodríguez	Apodaca 3; Habana	56,064
60.—José Luis Llorens Prieto	Virtudes 109; Habana	55,992
61.—Garabed Dandigian	Angeles 81; Habana	55,725
62.—Eugenio Carrillo	P. Varela 55; Habana	55,617
63.—José Sierra Cernuda	Sitios 10; Habana	55,544
64.—Ramón Méndez	Calle 19 núm. 349; Vedado	55,537
65.—Ernesto Fonts López	Perdomo 129; Regla	55,466
66.—Francisco Torres de Navarra	Calle 6 núm. 234; Vedado	55,142
67.—Julián Barcina	Lugareño 90; Camagüey	55,037
68.—Manuel Quesada	Calle 12 ent. 23 y 25; Ved.	54,453
69.—Margarita Pérez Vázquez	Cuba 33; Habana	54,265
70.—José Bover	Libert. y Goicuria; S. Suárez	53,896
71.—Rosalía Rodríguez	Caserío Luyanó 22; Habana	53,775
72.—Antonio Ramis Fuentes	Sol 11; Habana	53,759
73.—Isamael Castellanos	M. Gómez 131; Güines	53,729
74.—Valentín Castaño	Oquendo 16; Habana	53,427
75.—Jesús Suárez	Apartado 1049; Habana	53,116
76.—José Fernández Lamas	Amistad 136; Habana	53,064
77.—Alberto Martínez Fernández	10 de Octubre 27; Habana	52,872
78.—José M. López	Perseverancia 40; Habana	52,812
79.—Luis Rodríguez B.	Ctl. Esperanza; Guantánamo	52,708
80.—Aurelio Lorenzo	Maceo 49; Artemisa	52,656
81.—Román Suris Lissabet	Compostela 67; Matanzas	52,403
82.—Salvador Cárdenas Alfaro	Castillo 50; Habana	52,352
83.—Ramón García Medina	Monserrate 87; Habana	51,861
84.—Leandro Rodríguez Valles	Obispo 49; Habana	51,515
85.—José Miguel Gómez	Bazar Inglés; Caibarién	50,974
86.—Julio Sánchez	Maloja 27; Habana	50,665
87.—Manuel M. Bernal	República 55; Artemisa	50,500
88.—José Rodríguez Pino	Padre Olallo 137; Camagüey	50,497
89.—Narciso Fernández	Real s/n; Taco-Taco	50,211
90.—Manuel Rodríguez	San Francisco 104; Habana	50,210
91.—Antonio Paz	Neptuno 60; Habana	50,077
92.—Castor Carballada	S. Félix Alta 5; Stgo. de Cuba	50,030
93.—Pedro W. Lluria	Playa Varadero; Cárdenas	49,897
94.—José Salvado	Calle Y núm. 195; Vedado	49,832
95.—Luis Uriarte	Tacón 63; Cienfuegos	49,701
96.—José Suárez Nieto	Prado 1; Cienfuegos	49,517
97.—Manuel García Reverón	Carlos III núm. 4; Habana	49,336
98.—Luis Martínez de Campos	Calle 21 núm. 458; Vedado	49,283
99.—Luis Guyon Díaz	Espada 15; Habana	49,177
100.—Angel García de la Cruz	Concepción 6; Víbora	48,589
101.—José M. Pérez Lamy	Habana 50; Habana	48,329
102.—Alberto Arbesun	Belascoaín 109; Habana	48,262
103.—Jaime Maresma Pí	Virtudes 58; Matanzas	48,061
104.—Julián Pérez	Parque Vidal 71; Sta. Clara	47,850
105.—Alberto Espinosa	Coloma 12; Casa Blanca	47,761
106.—Rolando Motroni	S. Gabriel y Esperanza, C.	47,660
107.—Abelardo González Miguelez	Céspedes 14; Cárdenas	47,249
108.—José A. Rey	Muralla 26; Habana	46,997
109.—José Novo Falcón	Enc. y S. Indalecio; J. del M.	46,913
110.—Marcelino Salví Carmona	Fernandina 86; Habana	46,886
111.—José Martínez Sampedro	Martí 34 y ½; S. la Grande	46,736
112.—Arsenio Valdés	Patria 83; Caibarién	46,526
113.—Fernando Santiago	Acosta 54; Habana	46,406
114.—Gaspar R. Cortina	Libertad 42; Holguín	46,227
115.—Dr. Heriberto Hernández	Independencia 14; S. Spíritus	46,184
116.—Alfredo Caballería	Santa Ana 2; Guanabacoa	46,037
117.—Julio Casteleiro	Zanja 42; S. de Tánamo	45,952
118.—Amado Baylina Puente	Rivera 47; S. J. y Martínez	45,931
119.—César Cardero Carmenaty	Ave. Menocal 32; Habana	45,871
120.—Abelardo Govín	Industria y Dragones; Hab.	45,354

Estafeta

Enrique Mallol Carmenate. Guantánamo.— En el cupón número 85 correspondiente a Julio 15, tuvo usted tres aciertos que multiplicados por 300 cajetillas dan un total de 900 puntos. En el cupón 86 tuvo 400 puntos de acierto.

Arsenio Valdés. Caibaién.— Revisada su cuenta con nuestros libros le manifestamos que la cantidad de puntos con que apareció en la décimo-segunda lista global es correcta. En esa semana obtuvo 3.900 puntos de acierto.

Manuel García. Cárdenas, Máximo Gómez 13. Habana.— Sírvase pasar por nuestras oficinas en la mayor brevedad posible para tratar de un asunto que le interesa.

Ganadores de Ayer

LIGA NACIONAL

Chicago
Brooklyn
Cincinnati
San Luis

LIGA AMERICANA

New York
San Luis
Filadelfia
Chicago

NOTAS IMPORTANTES

En vista de que sólo se celebró un juego ayer en las grandes ligas, lo que simplifica grandemente el trabajo del escrutinio diario, podemos, en beneficio de nuestros concursantes, darles un escrutinio global.

Aparte de los señores que figuran en la lista anterior sólo hay cuatro concursantes más cuyos puntos de acierto fluctúan de cuarenta y cinco mil trescientos treinta y ocho al cuarenta y cinco mil ochenta y ocho. De los restantes concursantes ninguno de ellos alcanza al número de cuarenta y cinco mil en su cuenta de aciertos

El próximo escrutinio global lo publicaremos el domingo, de acuerdo con el nuevo sistema establecido.

Alexander Pitcheó en Gran Forma y Venció el San Luis

El juego lo dirigió el coach Gabby Street por haber sido depuesto Southworth

SAN LUIS, julio 23 (AP).—El viejo Alexander retornó a su forma de antaño llevando a los Cardenales a una victoria por 8 a 2 sobre los Cuáqueros en el juego inicial de una larga estancia en el parque local. Gabby Street, coach del team actuó hoy de manager en sustitución a Billy Southworth que ha sido depuesto de ese cargo.

El veterano maestro permitió diez hits esparcidos y ponchó a siete bateadores. Frank O'Doul, el duro bateador de Filadelfia aumentó su promedio al bate con cuatro hits en cuatro veces que oficialmente fué a batear y Chuck Klein su compañero de team dió tres de cuatro.

Los Cardenales no le dieron más que siete hits a tres serpentineros Cuáqueros, pero los acumularon de modo que contasen.

FILADELFIA

	V.	C.	H.	O.	A.	E.
Thompson, 2b	4	0	0	4	1	0
Southern cf	4	0	0	3	0	0
O'Doul, lf.	4	1	4	2	0	0
Klein, rf.	4	0	3	2	0	0
Whitney 3b.	4	0	0	1	2	0
Hurst 1b.	4	0	1	10	0	0
Thevenow, ss.	3	0	0	0	5	1
Lerian, c.	3	0	1	2	1	0
Elliott, p.	2	1	1	0	1	0
Roy p.	0	0	0	0	0	0
Bailey, p	1	0	0	0	0	0
Sweetland (1)	1	0	0	0	0	0
Miller (2)	1	0	0	0	0	0
Williams (3)	1	0	0	0	0	0
Totales	36	2	10	24	10	1

(1) Bateó por Thevenow en el 9o.
(2) Bateó por Lerian en el 9o.
3) Bateó por Bailey en el 9o.

SAN LUIS

	V.	C.	H.	O.	A.	E.
Douthit, cf.	3	1	0	4	0	0
Frisch 3b.	4	0	1	0	2	0
High, 2b.	4	1	3	2	2	0
Bottomley, 1b	4	0	1	7	0	0
Hafey, lf.	4	1	1	0	0	0
Roettger, rf.	3	1	0	1	0	0
Wilson c.	3	1	0	8	1	0
Gelbert, ss.	1	2	1	4	2	0
Alexander, p.	1	1	0	1	1	0
Totales	27	8	7	27	8	0

Anotación por entradas

Filadelfia	001	010	000—	2
San Luis	012	003	02x—	8

Sumario

Empujadores: Gelbert; Lerian 2; High 3; Bottomley; Alexander; Frisch 2.—Two base hits: Lerian; O'Doul; High.—Base robada: High.—Sacrifices: Alexander; High; Douthit; Frisch —Quedados en bases: Filadelfia 7; San Luis 8.—Bases por bolas: Elliott 5; Roy 2; Bailey 1.—Struck outs: Bailey 1; Alexander 7.—Hits a los pitchers: Elliott 5 en 5 salió sin out en el 6o.); Roy 0 en 0 innings (salió sin out en el 6o.); Bailey 2 en tres innings.—Dead ball: Bailey a Alexander.—Pitcher perdedor: Elliott.—Umpires: Moran; McLaughlin y Mc Cormick.—Tiempo: 1.56.

Hand Ball en el Santos Suárez T. C.

El señor Ramón Rabassa, presidente de la Comisión de Sports del Santos Suárez Tennis Club, nos comunica que el 5 del entrante Agosto dará comienzo en la cancha de ese club el campeonato interior de hand ball, correspondiente al año en curso. Muy pronto se dará a la publicidad la convocatoria y bases.

Por falta de control de sus pitchers fué que perdieron 7 a 5

Es esta la quinta derrota consecutiva de los Tigres. Ganó el New York

NUEVA YORK, julio 23 (AP).—Los Yankees regresaron hoy a casa después de una larga excursión para ganar una victoria por 7 a 5 sobre el Detroit que fué la quinta derrota seguida de este club.

La falta de control de sus pitchers fué el factor decisivo en el juego. Whitehill, el lanzador que comenzó dió nueve pases antes de ser sacado del box después de seis innings. Yde dió uno más. Pipgras logró terminar el juego por los Yankees aunque le batearon duro en ocasiones.

Harry Rice bateó dos cuadrangulares por el Detroit haciendo anotar tres carreras y Gehringer dió dos triples. Meusel empujó tres carreras de los Yankees y Byrd sustituyendo a Babe Rüth otras tres.

DETROIT

	V.	C.	H.	O.	A.
Johnson, lf.	5	0	1	1	[illegible]
Gehringer, 2b	5	0	3	4	[illegible]
Fothergill rf	5	0	0	1	[illegible]
Alexander, 1b.	4	1	1	8	[illegible]
McManus, 3b	4	0	0	2	[illegible]
Rice, cf.	3	2	2	3	[illegible]
Shea, c.	4	0	1	4	[illegible]
Westling ss	4	1	1	1	[illegible]
Whitehill, p.	2	0	1	0	[illegible]
Hargrave (1)	1	0	0	0	[illegible]
Yde p.	0	1	0	0	[illegible]
Totales	36	5	10	24	12

(1) Bateó por hitehill en el 7o.

NEW YORK

	V.	C.	H.	O.	A.
Combs, cf	3	1	1	4	[illegible]
Robertson, 3b	3	2	1	2	[illegible]
Gehrig, 1b.	4	0	1	7	[illegible]
Byrd, rf.	3	2	1	3	[illegible]
Lazzeri, 2b.	3	1	0	2	[illegible]
Meusel, lf.	4	0	3	2	[illegible]
Bengough, c	4	0	1	5	[illegible]
Durocher, ss.	4	1	0	2	[illegible]
Pipgras, p.	3	0	0	0	[illegible]
Totales	31	7	8	27	10

Detroit . . 020 000 00[illegible]
New York . . 020 203 [illegible]

Empujadores: Rice (3); Meusel [illegible] Bengough; Byrd (3); Gehringer [illegible] Two base hits: Johnson; Combs [illegible] Three base hits: Gehringer (2) [illegible] Home runs: Rice (2).—Sacrifice [illegible] Pipgras. — Double plays: Gehringer [illegible] Westling y Alexander; Gehringer [illegible] Alexander.

M.E.C.D. 2016

ANUNCIOS CLASIFICADOS DE ULTIMA HORA

A-3333 — A-1014

A ALQUILERES DE CASAS

SE ALQUILA un bonito piso muy fresco en la calle Lealtad 79, entre Virtudes y Concordia. La llave en la bodega. Informan: Manrique 20, altos.
UH A-1 27752 24 Julio

MALECON 333

Bajos muy frescos y capaces, alquilo recién pintados y barato. También San Lázaro 167 altos. Informan Tel. A-6613, de 9 a 12 m.
U H A 1 S 4711 27 Julio

SE ALQUILA un moderno segundo piso, Neptuno número 236. La llave en el tercer piso, número 234. Informan: teléfono A-1131.
UH A-1 28096 28 Julio

ALQUILO CASA FRESCA Y

barata. De altos y bajos, chica y grande, con elevador y tubo para la basura, de sala, recibidor, 3 y 5 habitaciones, comedor, baño intercalado, buena cocina y cuarto de criados. San Miguel 173 B. El portero las enseña y en el segundo piso informan.
U H A 1 28188 25 Julio

SE ALQUILA moderna casa en Oquendo 91 altos, entre Peñalver y Desagüe, compuesta de sala, recibidor, 3 habitaciones, baño completo, más informes teléfono U-4097.
U H A 1 S 4718 27 Julio

SE ALQUILAN espléndidos pisos fabricados a todo lujo con recibidor, sala, comedor, cuatro habitaciones, baño, pantry, en Neptuno 216, esquina a Soledad. Informes en el establecimiento de los bajos. F-4779.
U H A 1 S 4790 25 Julio

LO MEJOR DE SAN LAZARO

Se alquila segundo piso de San Lázaro 331 esquina a Infanta, compuesto de sala, comedor, 2 cuartos, baño intercalado completo, cuarto y servicio de criado, mucha agua, da a 2 calles. Informes I-7266, la llave en los bajos.
U H A 1 S 4804 24 Julio

SE ALQUILAN los altos de la casa San Francisco número 51, esquina a Valle. Sala, saleta y dos habitaciones, cuarto de baño completo y cocina de gas. La llave en la bodega. Telf. U-6718.
UH A-1 S-4753 25 Julio

SE ALQUILAN dos modernas casas altos y bajos, en la calle de Arbol Seco número 71, entre Santo Tomás y Benjumeda, compuestas de sala, recibidor, 3 habitaciones y comedor al fondo. Precio 40 pesos. Más informes Telf. U-1578—U-5089.
UH A-1 S-477730 Julio

CAMPANARIO 40 (BAJOS)

Gran sala, saleta, 4 cuartos, baño intercalado completo, hermoso comedor al fondo, comedor y cuartos lavamanos de agua corriente, cuarto criados con servicios, amplia cocina y dos cuartos más en la azotea. Llave e informes en los bajos de 9 a 5.
U H A 1 28514 27 Julio

INFANTA 102, entre San Rafael y San José, se alquilan altos, amplios, frescos, nuevos, regio baño intercalado, sala, saleta, cuatro habitaciones, comedor, cocina, cuarto servicio criados. Llaves: bodega. A-3568.
A-1 28739 26 Julio

ALQUILO en 55 pesos casa Campanario 176, sala, recibidor, 6 cuartos, cocina y servicios. Llave bodega Maloja. Teléfono FO-1472.
A 1 28683 17 Julio

ALQUILO en $40 cada una los altos y bajos de la calle Pasaje de "H. Upmann" número 10, entre Valle y San José, compuesto de sala, comedor, 3 cuartos, baño completo y cocina de gas. Informan teléfono FO-1807.
A 1 S 4836 28 Julio

SE ALQUILA moderno piso alto en Salud 182 entre Oquendo y Marqués González, con recibidor, sala, tres cuartos, comedor al fondo, baño intercalado completo y cocina de gas. La llave en el bajo. Informes A-6420.
A 1 28711 29 Julio

SE ALQUILA Animas 177 bajos, compuesta de sala, saleta, tres habitaciones, baño completo y cocina de gas. Informes Luis González, U-1157.
A 1 28777 29 Julio

SE ALQUILA en Galiano y Trocadero, altos del Bar, una habitación con balcón a la calle, muy fresca. Informes, Luis González. U-1157.
A 1 28772 29 Julio

SE ALQUILA Estrella 240 bajos, compuesta de dos habitaciones, sala, saleta, baño, cocina de gas y patio. Informes Luis González. U-1157.
A 1 28773 29 Julio

JESUS MARIA 73 y Malecón 306 entre Escobar y Gervasio, altos y bajos, 45, 55, 60, 70. Informan Belascoain 108.
A 1 28826 25 Julio

SE ALQUILA una casa fresca y alegre a cuadra y media del Hospital de Emergencia. Calle de Hospital No. 29, frente a Valle.
A 1 E 1727 28 Julio

EN EL PUNTO mejor de la Habana. Se alquilan los espaciosos y ventilados altos de Campanario 98, esquina a San Miguel: Zaguán, sala, recibidor, saleta de comer, magníficos baños, cinco grandes habitaciones bajas y cuatro altas éstas con sus servicios independientes. Cuartos para criados con todos sus servicios. Pisos de primera clase. Precio razonable. Llaves, informes, en la bodega de la esquina.
U H A 1 28767 26 Julio

ALQUILO Romay 31, espléndidos, ventilados bajos modernos, están pintándose. Llave enfrente, Zapatería, precio $45.00.
U H A 1 28818 26 Julio

SE ALQUILA moderno piso alto compuesto de sala, tres cuartos, baño intercalado, comedor, cocina de gas y servicio de criados. Vista al Prado. Informes el portero. Consulado 7.
A-1 28714 29 Julio

SE ALQUILAN altos y bajos en San Rafael 139 y 151, entre Lucena y Marqués González y Marqués González 6 y 6-B, entre San Rafael y San José, con sala, comedor, tres cuartos y servicios, a llave en la bodega. Informes: A-6420.
A-1 28713 29 Julio

SE ALQUILAN los bajos de Gervasio 17-A, con sala, saleta, cuatro habitaciones, baño intercalado, comedor, cocina, cuarto y servicio de criados. A-3568.
UH A-1 28740 26 Julio

EN 33 Y 45 PESOS, últimos precios rebajados, alquilo dos pisos altos modernos, frescos. Figuras 37, entre Monte y Tenerife. Sala, dos y cuatro cuartos, cuartos baño lujosos completos intercalados, con piezas porcelana, calentador y espejo, comedor, cocina gas y servicio criados. Nunca falta agua. Llaves bodega Figuras y Tenerife. Informan: teléfono A-1320.
UH A-1 28741 28 Julio

OFICIOS 86, SEGUNDO PISO

Se alquila, compuesto de sala, saleta, cuatro habitaciones, cocina de gas y servicios. Informan en el número 88, almacén de Manuel Muñoz y Co.
A-1 28692 7 Agosto

SE ALQUILA el primer piso de Neptuno 48 entre Galiano y San Nicolás, tiene sala, comedor, seis cuartos, dos baños completo intercalado y otro para criados, repostería, cocina, etc. Alquiler $125.00. La llave en los bajos. Informan teléfono F-4496.
U H A 1 S 4835 28 Julio

A-1 HABANA

AGUIAR NUMERO 134 ENTRE MURALLA Y SOL

Se alquila un primer piso acabado de fabricar, con todas las comodidades modernas. Sala, recibidor, cuatro habitaciones amplias, baño intercalado, agua caliente, timbre eléctrico, comedor, cocina de gas, pantry, lavadero y cuarto de criados con servicio sanitario completo. Acera de la brisa. Informan A-7858.
E-1732 2 Agosto

A-2 VEDADO

VEDADO

5a. No. 32 esquina F alquilo altos modernos con todas las comodidades para familia de gusto, cuatro cuartos. Informes: U-6738. Llave en la Bodega.
U H A 2 28236 24 Julio.

SE ALQUILA lujosa residencia en la mejor Avenida del Vedado, calle 23 número 219, entre G y H. Tiene hermosa terraza cubierta, sala, 6 habitaciones con closet, 3 cuartos, baño, hall, comedor con columnas y zócalos de escayola, pantries dobles, terraza al fondo con lavaderos y escalera del servicio, cuartos criados y garage. Informan en los bajos y F-4779.
U H A 2 S 4791 25 Julio

SE ALQUILA un moderno piso alto en lujoso edificio, para familia corta. Con amplio garage privado si se desea. Lugar aristocrático del Vedado. H No. 184 entre 21 y 23. Informes el portero.
A 2 28712 29 Julio

SE ALQUILA gran casa en N No. 20, entre Línea y 17, Vedado, con jardín, portal, sala, comedor, cuatro habitaciones, baño completo, cuarto y servicios de criados. Cocina y calentador de gas. Informes A-6420. Puede verse de 1 a 5 p. m.
A 2 28710 29 Julio

SE ALQUILA Infanta 43 altos y bajos, compuesta de cuatro habitaciones, sala, saleta, terraza, baño intercalado y cocina de gas. Informes Luis González. U-1157.
A 1 28774 29 Julio

EN LO MAS alto del Vedado se alquilan los espléndidos altos de 25 entre L y M. Informan en los bajos. Telf. F-3122.
UH A-2 S-4841 26 Julio

SE ALQUILA casa número 269 calle 27, entre B y C, con garage. Compuesta de 4 cuartos, sala, comedor, hall, portal amplio con jardín al frente, patio con jardín detrás. Puede verse a cualquier hora del día. Informa: G. R. Pérez. A-0460.
A-2 28751 25 Julio

A-4 JESUS DEL MONTE

EN LO MAS fresco de la Habana. Avenida de Luz No. 3, Loma de Chaple. Se alquilan estos modernos bajos con hermoso jardín: cuatro habitaciones, sala, saleta, comedor, garage con su cuarto para chauffeur y servicios sanitarios espléndidos. A cincuenta metros del tranvía y con vistas a la Habana. Informan en la casa del lado.
U H A 4 S 4805 31 Julio

A-5 VIBORA Y A. APOLO

SE ALQUILA acabada de pintar, Avenida de Mayía Rodríguez número 26, casi esquina a Patrocinio, compuesta de jardín, portal, sala, saleta, 3 cuartos, baño intercalado y garage. La llave al lado. Informes: Campanario 224. Teléfono A-1882.
UH A-5 S-4779 27 Julio

SE ALQUILA la casa calle de Lawton No. 50 altos, con sala, comedor, tres grandes cuartos, baño completo y cocina de gas, precio de situación. Informan M-2225.
U H A 5 27761 26 Julio

EN 50 PESOS se alquila la casa de planta baja, San Benigno 37, casi esquina a Correa. Portal, sala, saleta, 4 habitaciones, baño intercalado, comedor, servicios de criados, patio y traspatio. La llave en la bodega. Informes A-4376.
U H A 5 28142 26 Julio

SE ALQUILA en San Carlos 23, bajos, Loma de Luz, Víbora, una espaciosa casa con tres grandes habitaciones, sala, saleta, hall, baño intercalado, cuarto y servicio de criados, jardín y portal. Darán razón en los altos. Teléfono I-4683.
E-1731 25 Julio

MILAGROS 65, Jesús del Monte. Se alquila baratísima esta amplia y cómoda casa, sala, saleta y tres grandes cuartos, comedor, baño y todos los servicios, patio y traspatio propia para numerosa familia. Informan en Obispo 115. Teléfono A-7136.
A 5 28825 28 Julio

JUNTO AL TEATRO TOSCA

Se alquilan los magníficos altos de 10 de Octubre 543; cinco habitaciones, sala, saleta, etc. Precio módico. Informan en la misma.
A 5 28763 31 Julio

VIBORA B. Lagueruela núm. 27, esq. a segunda, frente a la popular Sociedad Areca, se alquila espacioso chalet fabricado en el centro de mil metros de terreno. Informan: B. Lagueruela 25. Teléfono I-7187.
A 5 28796 31 Julio

SE ALQUILA barata una hermosa casa de dso plantas y garage en la calle Cerrada entre 13 y 14, Reparto Batista. Informan Habana 118 altos. M-8303.
A 5 28682 26 Julio

A-6 LUYANO

SE ALQUILA Velázquez y M. Pruna, junto a la bodega, compuesta de sala, saleta, tres habitaciones, baño y cocina. Informes Luis González. U-1157.
A 6 28776 29 Julio

A-8 MARIANAO

REPARTO BUEN Retiro, Marianao. Se alquila lindo chalet compuesto de tres cuartos, sala, comedor, pantry, cuarto de criados y lujoso baño. Calle Panorama entre Domínguez y Camino de la Playa, a media cuadra de la Estación Quemados y veinte minutos de la Habana. Precio $75.00 al mes. Informes FO-7189
UH Indefinido

ALQUILO un bonito chalet Rpto. Buena Vista, calle 5 esq. 7a. con muchas comodidades. La llave en la casa de la esq. Informan G y 23. Teléfono F-1878.
U H A 8 S 4833 27 Julio

BUEN RETIRO, Marianao. Alquilo casa moderna todas las comodidades. Precio razonable. Infanta entre Avenida de Columbia y Medrano, de 3 a 6.
A 8 28703 26 Julio

B OTROS ALQUILERES

B-2 HABITACIONES

SE ALQUILA Villegas 54 altos, una hermosa habitación a hombres solos o matrimonio solo único inquilino.
B 2 28707 26 Julio

B3 LOCALES PARA COMERCIO

SE ALQUILA en $25.00 cada una, Departamentos en San Lázaro 97 esquina a Colón. Informes: F-2171.
U H B 3 S 4765 25 julio

PARA establecimiento, se alquila la casa San Rafael No. 2 entre Prado y Consulado. Informan en Obispo No. 59, apartamento 19.
U H B 3 28438 25 Julio

B3 LOCALES PARA COMERCIO

EN ANIMAS 177 se alquila una nave propia para industria o garage, mide 400 mts. cuadrados. Informes Luis González. U-1157.
B 3 28775 29 Julio

OFICIOS 90, BAJOS

Se alquila amplio local con 200 metros cuadrados, propio para establecimiento, almacén, depósito u oficinas, frente a la Alameda de Paula, y pegado al edificio que será nueva embajada y consulado de España. Se da en proporción. Informan en el número 88, almacén de Manuel Muñoz y Compañía.
B-3 28693 7 Agosto

SE ALQUILA amplio local, propio para almacén, depósito etc., en espléndido sitio comercial. Calle Compostela 138. Informan Egido 87.
B-3 S-4338 28 Julio

ALQUILO Dragones 47 nave de 550 metros para industria o garage, tiene mucha claridad, se puede ver de 3 a 5 p. m. Tel. F-1836.
U H B 3 S 4823 25 Julio

SE ALQUILAN para comercio, industria, Belascoaín 10, casi esquina Neptuno. Prado 91, donde estuvo Giovanni, bien situada. A-3568.
UH B-3 28372 27 Jul.

ALQUILO nave de 556 metros, cielos rasos y azotea. Desagüe 77, casi esq. Franco. Se desocupa día 31. Dueño Malecón 330 bajos, informa.
B 3 28816 28 Julio

C COMPRAS

C-1 CASAS

COMPRA Y VENTA de propiedades, dinero en hipoteca en todas cantidades. También se colocan diez mil pesos sin cobrar comisión. Aurelio Montes. Oficios número 10. Teléfono M-5393.
(C-1) 28554 30 Julio

C-6 MUEBLES Y PRENDAS

COMPRAMOS ORO VIEJO

Platino y plata en todas cantidades, Joyas antiguas y modernas. Pagamos más que nadie. Fabricamos y arreglamos Joyas y Relojes. Carballal Hermanos. San Rafael 133. Teléfono U-5744.
C6 27959 16 Agosto

D VENTAS

D-1 CASAS

SE VENDE una casa acabada de fabricar en el aristocrático Reparto Ampliación de Almendares, calle 13 entre 10 y 11, una cuadra de los tranvías de la Playa. La casa es de citarón, fabricación primera de primera, techos monolíticos, azulejeada, 2 cuartos para criados, garage azulejeado y en magnífico traspatio. Es digna de verse por su buena terminación y esmero en su fabricación. Se vende a plazos. Informan en la misma. Aurelio Galjana.
UH D-1 28513 6 Agosto

MAGNIFICO CHALET

Se vende. Lo mismo sirve para una familia de gusto que para una gran industria. Garage, patio y traspatio. Cerro No. 552 esquina a Peñón. I-1790.
D 1 28787 26 Julio

BUEN RETIRO, Marianao. Se vende una moderna casa bien situada, muy fresca y cómoda. De mediano tamaño. Precio razonable. Para informes, calle 9 No. 13 entre 14 y 16, Reparto Almendares. De 9 a 1, mañana.
D 1 28704 26 Julio

GRAN INVERSION, casa muy barata en lo mejor del Malecón, cerca Prado, 2 plantas cantería, mide 260 mts. Renta $255 con zaguán, sala, recibidor, 5 cuartos, baño y comedor. Altos iguales piso de mármol, precio $36.000. Doy facilidades. Informan Aguiar 68. M-7785.
U H D 1 S 4843 26 Julio

GANGA EN BUEN RETIRO

Se vende lujosa casa frente al tranvía con $1,000 de contado y reconocer $4,000. Informan teléfono FO-2526.
D 1 28747 26 Julio

SE VENDE un camión que conviene a las Agencias de mudanzas u otras industrias. Se da barato. Puede verse en la calle de Hospital No. 29, frente a Valle.
D 4 E 1728 28 Julio

REPARTO MIRAMAR

Vendo chalet, en $25.000; otro en $10,000; otro en $16.500; otro en $35.000; otro en $3.000 y reconocer $13.000 al 8 por ciento. Si usted desea comprar, hoy es el momento de comprar bueno y barato. Señor Quintana, Fuentes 49, entre A y B, reparto Almendares. Teléf. FO-2188.
D 1 S 4848 26 Julio

REPARTO ALMENDARES.
CHALET CON 1,000 VARAS

de esquina en $14.000 se compra con solo $4.000 y los 10.000 restantes en hipoteca, véame en Fuentes 49 entre A y B, Almendares. FO-2188.
D 1 S 4849 26 Julio

REPARTO ALMENDARES

Solares a plazos a $3 y $4 la vara, sólo $50 de entrada, resto $10 mensuales. Informes y planos, Fuentes 49, entre A y B. FO-2188.
D 1 S 4852 26 Julio

PARA RENTA SEGURA

Vendo casa de esquina moderna con 3 comercios y rentando 250 pesos mensuales, la doy en $24.000, que vale $35.000. Informa Sr. Quintana. Fuentes 49 esquina B, Almendares. FO-2188.
D 1 S 4851 26 Julio

GANGA, CALLE 17, VEDADO

Chalet con 700 metros, 5 cuartos, 2 baños intercalados, sala, saleta, comedor y demás servicios, en $26.500, que sólo el terreno lo vale. Informa Sr. Quintana. FO-2188.
D 1 S 4850 26 Julio

D-2 SOLARES

SE VENDE muy barato un gran lote de terreno de 1,250 metros cuadrados de esquina con fabricación vieja, que produce buena renta, calles pavimentadas, propio para una industria, en la manzana comprendida por las calles Cerrada, Vigía, Fernandina y San Ramón. Para informes por teléfono A-2882, de 9 a 11 a. m. y de 2 a 4.
D 2 28799 26 Julio

VENDO en lo mejor de la Loma del Mazo, Víbora, parcelas de terreno; una de 26.30 m. de frente por 20 m. de fondo y otra de 6.50 m. de frente por 20 m. de fondo. Forma de pago: Solo $500 al firmar y el resto con grandes facilidades. Informa el Sr. Eliseo Guzmán, Farmacia San Ramón. I-7142 e I-7586.
D 2 28779 26 Julio

A UNA CUADRA carretera Bejucal, frente a la de San Juan, próximo a la Quinta Canaria, Reparto "Vieja Linda", vendo parcela de terreno de 30x42 metros. Hace esquina, lugar alumbrado. Informes: Escobar 158. Telf. M-1985.
D-2 28770 26 Julio

D-3 ESTABLECIMIENTOS

SE VENDE una tienda mixta en un barrio de la Habana. Informan en O'Reilly 86. Teléfono A-3270.
UH D-3 28338 28 Julio

VIDRIERA de tabacos se vende barata por asuntos de familia, está a dos cuadras de Prado. Informan Neptuno 14.
D 3 28806 27 Julio

DESEA COLOCARSE un joven español de chauffeur, casa particular. Tiene buenas referencias. Informan: I-7549.
D-3 F-6 28735 26 Julio

POR UNA PEQUEÑA regalía, cedo la vidriera de billetes que tengo en la Plaza del Vapor por Dragones, café "El Capricho". Vendo de 15 a 20 billetes por sorteo. Informan en la misma de 10 a 12 y de 2 a 6.
D-3 28729 26 Julio

D-3 ESTABLECIMIENTOS

SE VENDE taller de lavado con mucha clientela, me urge embarcarme, se da muy barato. Informan Animas 71.
D 3 28820 26 Julio

BODEGA EN GANGA

Por tener dos y no poder atenderla, vendo por la mitad de su valor actual, una muy cantinera en la Calzada del Monte. Tel. U-6927.
D 3 28761 29 Julio

D-4 AUTOMOVILES Y ACCS.

SE VENDE un camión Ford de una tonelad con carrocería enrejada en inmejorables condiciones. Tiene arranque eléctrico y buenas gomas. Puede verse a todas horas del día en Avellaneda número 20 entre Antonio San Miguel y Espadero, Víbora.
UH D-4 21007 Indf.

COUPES Ford último modelo. Se venden tres en condiciones de funcionamiento inmejorables. Son de muy poco uso. El precio es muy razonable. Véalos en la Ford Motor Company. 23 y P, Vedado.
D 4 28792 26 Julio

CAMIONES Ford modelo antiguo. Se venden dos con caseta cerrada y carrocería de estacas. Muy buenas condiciones de funcionamiento y a un precio razonable. Véalos en la Ford Motor Company, 23 y P, Vedado.
D 4 28793 26 Julio

SE VENDE un Chevrolet del 26, 3 gomas nuevas, terminado de pintar a Duco. Se da con facilidades de pago. Informan Zapata y A, carbonería. F-4771.
D-4 28771 26 Julio

SE VENDE un Marmon 68, cerrado, último tipo completamente nuevo. Garage Broadway. Zanja 88.
D 4 28786 26 Julio

D5 MAQUINARIA Y ACCS.

IMPRENTA DE pedal. Queda una máquina "Chandler" número 2, una perforadora, cajas de tipos en familia. Todo se da barato en ganga. San José 76.
D-5 28752 27 Julio

D-6 MUEBLES Y PRENDAS

SE VENDE juego de cuarto 10 piezas, casi nuevo, un juego de recibidor nuevo y una caja de caudales de hierro, nueva. Informan: A-8975.
D-6 28672 25 Jul.

UNA FAMILIA que embarca vende los muebles de una casa, lámparas, juego de comedor, sala y cuarto. Calle 4, 182, primer piso. Dpto. 3 entre 19 y 21, Vedado.
U H D 6 S 4837 26 Julio

VENDO juego cuarto tres cuerpos caoba, otro de niña juego comedor y recibidor Renacimiento, ortofónica Credenza 8-30, escaparates, juego sala dorado, otro tapizado, autopiano. U-3163.
D 6 28778 9 Agosto

D7 INSTRUMENTOS DE MUSICA

SE VENDE en 190 pesos una radiola 60 completamente nueva. Teléfono F-2360.
D 7 28780 28 Julio

D10 OBJETOS VARIOS

VENDO MUY BARATO

Vidrieras, Cajas de caudales, Contadoras todas marcas, Archivos, Burós planos y de cortina, mesas de restaurant y Vitrolite, Sillas de Viena, Barras y Mostradores, Armatostes y toda clase enseres de Establecimiento, a mitad de su valor. También tengo buen surtido de jaulas para aves, de todos tamaños que se venden a como quiera. Habana 111. El Arca del Comerciante.
D 10 28804 7 Agosto

E SE SOLICITAN

E-1 CRIADAS Y CRIADOS

SOLICITO CRIADA blanca que sepa coser un poco y planchar vestidos. Con referencias conocidas. Vedado, calle 15 número 380, esquina a 2. Venga después de las 9 a. m. 30 pesos uniformes.
UH E-1 28584 24 Julio

SOLICITO criada blanca que sepa servir bien la mesa y tenga referencias de casa conocida. 30 pesos uniformes. Vedado, calle 15 número 380, esquina 2. Venga después de las 9 a. m.
UH E-1 28583 24 Julio

SE SOLICITA una muchacha para ayudar a los quehaceres en casa de matrimonio solo. Sueldo $12.00. San Anastasio 116, Víbora, entre Carmen y Vista Alegre.
E 1 S 4846 25 Julio

SE SOLICITA una criada que entienda de costura y traiga buenas referencias. Sueldo 25 pesos. Informan en Paco entre 2 y 3, lado contrario de Santa Amalia. Teléfono I-4670.
E 1 S 4834 26 Julio

EN ANIMAS 155, se solicita una criada de mano, con referencias.
E 1 28809 26 Julio

E3 PARA 2 O MAS SERVICIOS

SOLICITO una joven para cocinar para 4 personas y limpiar casa pequeña. Tiene que dormir en la colocación. Sueldo $22.00. Castillo 22 altos. Tel. M-3666.
E 3 28663 24 Julio

SE SOLICITA una española que sea formal, para limpiar y cocinar en casa de matrimonio solo. Si no trae recomendaciones no se presente. Calle 11 328, segundo piso.
E-3 S-4828 25 Julio

SE SOLICITA muchacha peninsular para los quehaceres de una casa, es corta familia, dormir en la colocación. Sueldo 25 pesos. San Miguel 91 bajos.
U H E 3 28824 25 Julio

E8 OFICINISTAS

SE NECESITA un Tenedor de Libros con experiencia, que hable algo de inglés, diga sus referencias y el sueldo que pretende ganar. Diríjase a Latin. Anuncios Clasificados DIARIO DE LA MARINA.
E-8 28765 26 Julio

E-10 VARIOS

SEÑORAS O SEÑORITAS PARA EL INTERIOR

Se solicitan como Representantes de los productos de tocador "Slomert", magníficas utilidades. Gastos de representación y comisión. En cualquier población cubana mediana, se pueden ganar $100.00 al mes. Productos de primera calidad, facilidades de pago y gran facilidad de venta. Sólo se requiere actividad y honradez. Escriba hoy mismo solicitando nuestra Representación para su localidad, a

SLOMERT PRODUCTS CO.
Apartado 1232. Habana
U H E 10 28101 26 Julio

SE SOLICITA muchacha para servir de modelo de pintura a señoritas. F-1543, calle A No. 203 entre 21 y 23.
(E 10) 28808 25 Julio

SOCIO CON 200 pesos solicito para explotar negocio de refrescos, dulces y billetes en esquina, muy concurrida, frente a una Secretaría. Verme en División 1, mañanas o noches.
E-10 28741 25 Julio

JOVENES de ambos sexos se solicitan en Manuel Pruna esquina a Trespalacios, Luyanó. Podrán ganar más de $2 diarios mostrando a domicilio artículo de fácil venta. Se exigen referencias.
E 10 28810 26 Julio

F SE OFRECEN

F-1 CRIADAS Y CRIADOS

CRIADO JOVEN, buena presencia, acostumbrado a servir casas familias distinguidas, con buenas referencias, se ofrece sin grandes pretensiones. Es muy limpio, español y tiene buena ropa. Informes: Departamento Clasificados DIARIO DE LA MARINA.
UH F-1 27754 1 Agosto.

DESEA colocarse un joven español para criado de mano, no tiene pretensiones, entiende algo de jardín y tiene referencias, llame al teléfono F-6248.
F 1 28789 25 Julio

SE OFRECE criada española y otra austriaca, sirven a la rusa, tienen referencias, no tienen pretensiones. Tel. A-3343.
F 1 S 4844 25 Julio

SE OFRECE criado español, sabe servir a la rusa y un cocinero repostero, sabe variar toda clase de comida, tienen buenas referencias. Tel. A-3343.
F 1 S 4845 25 Julio

JOVEN peninsular, desea colocarse criada de cuartos o comedor. Aurora Díaz, Oquendo 36 A, altos. U-7084.
F 1 28800 25 Julio

SE OFRECE una joven española para criada de mano, cuartos o comedor, muy práctica, buenas referencias. Teléfono M-9578.
F 1 28805 25 Julio

F1 CRIADAS Y CRIADOS

SE DESEA colocar una joven española para criada de mano o cuartos, sabe su obligación y tiene referencias. Teléfono F-4541.
F 1 28807 28 Julio

SE OFRECE una joven española para criada de mano. Lleva tiempo en el país, buenas referencias y trabajadora. Teléfono M-3229.
F 1 28794 25 Julio

SE DESEA colocar un joven español de criado de manos. Tiene buenas referencias, sin pretensiones. Sabe cumplir su obligación. Telf. L-4771.
F-1 28727 25 Julio

DESEA colocarse una española para criada de cuartos, no importa sea en los repartos; sabe cocinar, tiene referencias. Informan Tel. FO-2767.
F 1 28706 26 Julio

SE DESEA colocar muchacha española criada de mano, sabe servir bien a comedor y coser. Tiene tiempo en el país y referencias buenas. M-7122.
F 1 28710 25 Julio

SE DESEA colocar una joven española de criada de mano o manejadora. Entiende un poco de cocina. Reforma 3, entre Velázquez y Etna. Luyanó. X-2959.
F 1 28783 25 Julio

SE DESEA colocar joven española para criada de mano. Informan I-1428. Morell 15.
F 1 28780 25 Julio

JOVEN español desea colocarse de criado estoy acostumbrado al servicio en casas americanas, tengo referencias. Teléfono M-6507, Amado.
F 1 28781 25 Julio

UNA ESPAÑOLA joven se coloca para criada de cuartos o de manos; sabe servir muy bien; lleva seis años en el país y tiene recomendación de la última que prestó sus servicios. Telf. U-7629.
F-1 28769 26 Julio

SE OFRECE una joven española para criada. Tiene buenas referencias. F-2651.
F-1 S-4842 25 Julio

ESPAÑOL DE treinta años de edad, con referencias, se ofrece para criado de limpieza en casa de comercio o particular. También portero o cosa análoga. No tiene pretensiones. Solo desea trabajar. Informan: teléfono A-8253.
F-1 28730 26 Julio

DESEA COLOCARSE un joven español para criado o camarero. Llamen al teléfono A-3090.
F-1 28728 26 Julio

SE DESEA colocar un joven de criado de comedor. Tiene buenas referencias. José Pérez. A-5531.
F-1 28756 25 Jul.

SE DESEA colocar una española para comedor o para cuartos; es seria, sabe lavar ropa fina y planchar. Tiene referencias donde ha trabajado años. M-5766.
F-1 28754 25 Julio

UN COCINERO chino para cocina, casa particular. Sabe de repostería. Tiene referencias. Informan por Antonio Len, en teléfonos M-8374—A-5664.
F-1 28749 26 Julio

DESEA COLOCARSE un buen criado de manos peninsular, práctico en todo esmerado servicio; tiene referencias de casas conocidas y no tiene pretensiones. Telf. A-4792.
F-1 28748 26 Julio

JOVEN española desea colocarse para criada de mano. Informan M-4629.
F 1 28819 25 Julio

CRIADO español joven se ofrece casa particular, práctico en el servicio fino, con inmejorables referencias, hace coteles de toda clase. Tel. M-4146.
F 1 28845 26 Julio

DESEA colocarse un buen criado de mano acostumbrado a todo servicio fino, es persona seria y trabajadora, muy buenas referencias, pocas pretensiones. Teléfono F-6177.
F 1 28843 25 Julio

UNA JOVEN española desea colocarse de criada de mano o niñera, sabe trabajar. Informan teléfono A-5394.
F 1 28841 26 Julio

F-2 COCINERAS Y COCINEROS

SE OFRECE una buena cocinera, cocina española y criolla, sabe de repostería, muy limpia, buenas referencias. Teléfono M-3229.
F 2 28795 25 Julio

DESEA colocarse señora parda para cocinar, no le importa hacer limpieza, prefiere buen sueldo, duerme en la colocación. Informa F-3501, tiene referencias.
F 2 28671 26 Julio

SE OFRECE muy buena cocinera de color muy limpia y formal. No duerme en la colocación, pero trabaja en repartos. Tiene muy buenas referencias. M-7112.
F 2 28709 25 Julio

DESEA colocarse una cocinera de color especialista en toda clase de repostería, con familia particular que hable un poco inglés. Menos de $35 no llame, tiene quien la recomiende. Llamar a Tel. F-6203, por Rebeca.
F 2 28785 26 Julio

DESEA colocarse de cocinera una joven del país y ayuda la limpieza y duerme fuera, teléfono FO-2667.
F 2 28782 25 Julio

SE DESEA colocar señora de mediana edad, para cocinar y limpiar. U-3565.
F-2 28766 27 Julio

SE DESEA colocar una joven peninsular para cocinar o para todo servicio de un matrimonio. Sabe su obligación. Desea casa de moralidad. Informan Telf. A-3677
UH F-2 28765 25 Julio

DESEA COLOCARSE una señora joven española de cocinera; sabe a española y criolla. Tiene buenas referencias. No duerme en la colocación. Ha de ser buena familia. F-4460.
F-2 28737 25 Julio

DESEA COLOCARSE una buena cocinera. Tiene buenas referencias. Informan: Villegas número 76. Telf. A-6438.
F-2 28744 25 Julio

MAESTRO cocinero repostero joven con referencias de las casas donde ha trabajado, cocina con mucha práctica, informes Reina 14 altos, teléfono M-2313.
F 2 28822 25 Julio

SE DESEA colocar una joven de color para cocinar. Informes teléfono M-1869.
F 2 28842 25 Julio

F3 PARA 2 O MAS SERVICIOS

SE DESEA colocar una joven española de criada de manos o manejadora. Es cariñosa con los niños. En la misma otra muchacha para criada de manos o cuartos. Informan: teléfono F-4746.
UH F-3 28534 25 Julio

DESEA COLOCARSE una joven española de criada de manos o de cuartos; tiene referencias. Teléfono F-3263.
UH F-3 28600 24 Julio

SEÑORA de moralidad desea colocarse como manejadora o criada de mano. Habla inglés y español. Tel. FO-9224.
F 3 28684 26 Julio

JOVEN española, buena presencia, desea colocarse manejadora o servicio mano. Infanta y Daoiz, Cerro, Bodega. Tel. I-7259.
F 3 28803 26 Julio

SE DESEA colocar una señora para cocinar o limpiar, tiene referencias. Teléfonos F-6080, F-3356.
F 3 28788 26 Julio

SE DESEA colocar una joven española para manejadora o criada de mano, sabe cumplir bien su obligación y tiene referencias. Teléfono M-1529.
F 3 28681 26 Julio

MATRIMONIO americano necesita una cocinera. Gana 30 pesos, y una criada de manos, gana 30 pesos. Informan en San Nicolás 15, bajos.
UH F-3 28716 25 Jul.

SE DESEA colocar una muchacha para criada de mano o manejadora. También para cuartos o comedor, lleva tiempo en el país, no le importa salir para el campo, tiene referencias de las casas donde ha trabajado. A-4105.
F 3 28734 25 Julio

SE DESEA colocar una joven española para cocinar y limpiar a un matrimonio corta familia o criada de mano, tiene referencias. Informan Tel. I-7705.
F 3 28787 26 Julio

JOVEN española desea colocarse de criada de cuartos o comedor, sabe coser y planchar, no se ocloca menos de $25. Informan Amistad 52. Tel. A-8381.
U H F 3 28821 26 Julio

DESEA colocarse joven española para cocinar y limpiar, es formal, tiene referencias. M-5743.
F 3 28823 26 Julio

SE OFRECE una joven española para criada de manos o manejadora. Tiene buenas referencias. Informan: teléfono M-5119.
F-3 28731 26 Julio

SE OFRECE joven española, para criada de cuartos o manos o manejadora; excelente carácter. María. I-6609, I-7844. Referencias.
F-3 28762 26 Julio

SE DESEA colocar una española de sirvienta para cocinar y limpiar; entiende de costura a mano y máquina. Domínguez 19. Telf. M-4046.
UH F-3 28759 25 Jul.

F4 MANEJADORAS

MUCHACHA blanca habla inglés, desea colocarse de manejadora. Buenas referencias. Teléfono A-6146. prguente por Julia.
F 4 28814 26 Julio

F-6 CHAUFFEURS

SE OFRECE un joven español chauffeur mecánico para casa particular o de comercio, tiene buenas referencias personalmente de las casas en donde ha trabajado. Informan Tel. A-8225.
F 6 28705 26 Julio

SE DESEA colocar un chofer en casa particular y otro por horas, tienen recomendación y práctica en el oficio. Informan F-6285.
F 6 28717 26 Julio

CHAUFFEUR español desea colocarse en casa particular o de comercio, buenas referencias. Informes Tel. FO-9240, preguntar por Nieto.
F 6 28791 26 Julio

SE OFRECE chauffeur español para casa particular o de comercio sin pretensiones, con buena recomendación de la última casa donde trabajó. Tiene nueve años de práctica y bastantes conocimientos de mecánica y electricidad. Tel. F-6131.
F 6 28801 25 Julio

DESEA COLOCARSE un joven español de chauffeur, en casa particular. Tiene cartas de recomendación. Telf. F-6285.
F-6 28720 24 Julio

DESEA colocarse un joven español de jardinero o para fregar máquinas. Tiene carta de recomendación. Telf. F-6283.
F-6 28719 24 Julio

F7 COSTURERAS

JOVEN MODISTA solicita casa particular o taller donde coser; si fuera el campo mejor. Puedo limpiar habitación. Teléfono U-4389.
F-7 28764 26 Julio

MODISTA, CORTE y cose por figurín toda clase de ropa señora y niños; desea colocarse casa particular, fija o por días. Telf. F-2204.
F-7 28760 26 Julio

F8 OFICINISTAS

SEÑORITA JOVEN desea colocarse de mecanógrafa. Tiene bastante práctica y buena ortografía o también para atender teléfonos. Tiene referencias de donde ha trabajado. M-1850—M-4593.
F-8 28738 25 Julio

F10 VARIOS

UN PENINSULAR ofrece sus servicios de criado para establecimiento, portero, camarero y sereno, cobra cuentas si es necesario. Sabe sus obligaciones y buenas referencias. Baratillo 4. Teléfono M-4142.
F 10 28681 27 Julio

G AVISO OPORTUNO

G-2 OFICIALES

República de Cuba
SECRETARIA DE SANIDAD Y BENEFICENCIA
SECRETARIA
ANUNCIO DE SUBASTA

Habana julio 22 de 1929.

Hasta las diez de la mañana del viernes día dos de agosto de mil novecientos veinte y nueve se recibirán en las Oficinas de esta Secretaría, proposiciones en pliegos cerrados para la construcción de un edificio, destinado a "Instituto de Homicultura" en la ciudad de Matanzas y entonces se abrirán y leerán públicamente, cuyo acto tendrá efecto en el local que ocupa la Junta Nacional de Sanidad y Beneficencia.

Los planos, memoria descriptiva, pliego de condiciones y demás documentos necesarios a los señores licitadores, se encuentran a su disposición en las Oficinas de la Dirección de Ingeniería Sanitaria Nacional, donde podrán examinarlos todos los días hábiles de 9 a 12 de la mañana.

F. M. FERNANDEZ.
Secretario de Sanidad y Beneficencia.
8080 3 d 23-24-26.

G-3 AGENCIAS DE COLOCACIONES

AGENCIA Montalvo, la mejor de la capital, con sucursales en España y Jamaica inglesa. Calle 17 esquina F, teléfono F-4427. Necesito criadas españolas.
U H G 3 S 4666 16 Agosto

AGENCIA "EL SOL"

Ofrecemos cocineros, ayudantes, fregadores, criados, camareros dependientes café, fonda, chauffeurs, criadas, cocineras, manejadoras con referencias. Teléfono M-1860.
G 3 28817 25 Julio

G-5 ARRENDAMIENTOS

SE ARRIENDA la finca "Angelina" 1 1/4 caballería, inmejorable para frutos menores. Está a 5 minutos de la carretera Guanajay-Artemisa. Diríjase Apartado 54. Guanajay. Tiene contrato 5 años.
G 5 28154 27 Julio

G6 PERDIDAS

PERDIDA

En la madrugada del sábado se ha perdido un galgo ruso, todo blanco, con las orejas carmelitas, acabado de pelar. Entiende por Dandy. La persona que lo entregue será gratificada. Teléfono F-3366.
U H G 6 28629 24 Julio

PERDIDA

El domingo 21 del corriente, en el salón Mamoncillo de La Tropical, se extravió una sombrilla verde y una cartera azul que se había entregado mientras bailaba a una señora cuyo nombre y domicilio se ignora y se ruega, por contener la cartera papeles de importancia para su dueño, tenga la bondad de avisar al teléfono M-6171 para ir a recogerla donde se gratificará.
G 6 28664 25 Julio

G-10 INTERESES GENERALES

ANTONIO de la Torre. La señorita R. M. Nouel lo solicita para un asunto que le interesa. Presentarse en Teniente Rey 73, Hotel Flor Catalana.
G 10 28431 24 Julio

H AVISO ESPECIAL

H8 DINERO EN HIPOTECAS (Se ofrece)

2.500 PESOS

Desean colocarse en finca urbana. Cerro No. 552 A. Tel. I-1790.
H 8 28788 26 Julio

H-10 MISCELANEA

Cambie sus Muebles CON POCO DINERO
PRECIOS NUNCA VISTOS
"LA ZILIA"
Suárez 43 y 45 Telf. A-1598

CURACION de la colitis y el estreñimiento con el Té Mágico del Doctor González. Una infusión todas las noches proporciona salud y felicidad. De venta: Droguerías de Sarrá, Johnson, Taquechel y Americana.
H 10 E 1730 28 Julio

NO HAY QUE tocar el trigémino para curar los catarros, la tos, el asma, la bronquitis. Basta tomar el "Licor Balsámico de Brea Vegetal" del doctor González. De venta: Droguerías de Sarrá, Johnson, Taquechel y Americana.
H 10 E 5129 28 Julio

Anúnciese en el Diario de la Marina

SE DARA UN CURSILLO DE VERANO EN LA GRANJA DE POZOS DULCES

Relación de los pagos efectuados ayer en el Municipio con cargo al período de ampliación. Licencias comerciales

OPOSICION A LA CONSTRUCCION DE UNA CASA

La señora Claudina Molina viuda de Castro, propietaria de varias casas de la calle Falgueras, presentó un escrito ante la Alcaldía oponiéndose a que se le conceda al señor José Acebo, la licencia solicitada, para la construcción de un edificio destinado a fábrica de fósforos en la calle de San Pablo esquina a la línea del Ferrocarril de Marianao, en el barrio del Cerro.

Hace constar que se opone a ello, por tratarse de una industria que puede perjudicar sus propiedades, que se encuentran situadas al fondo de los terrenos en que se quiere construir ese edificio.

LUZ

El señor Celestino Vázquez, interesa la colocación de un foco de luz eléctrica en la esquina que forman las calles de San Salvador y San José, en el Cerro.

OBRAS DENUNCIADAS

Comunica a la Alcaldía la Policía Nacional, que se están llevando a cabo obras de construcción sin licencia, en la calle Nuestra Señora de los Angeles esquina a Santa Bárbara.

CESANTIA Y NOMBRAMIENTO

Ha sido declarada cesante en el cargo de escribiente de la Secretaría del Impuesto Territorial María Josefa Faura, designándose para cubrir esa vacante al señor Manuel Mencía y Arrondo.

LICENCIAS DE OBRAS

Fueron despachadas las licencias de obras solicitadas para estas casas:

OBRAS MAYORES: Ampliaciones de obras en D, entre 21 y 23; Construir una casa de dos plantas y sótano en Quinta Purísima Concepción; Construir una casa de planta baja en Concepción entre Ave. Menocal y 13.

OBRAS MENORES: E. Villuendas número 111; Finlay número 86; Prensa y Washington.

OBRAS SANITARIAS: General Aguirre número 170-A.

HABITABLES: Se expidieron certificados de habitabilidad para las fincas: Paco y Tercera; General Carrillo número 14 y medio y de utilizables para las casas Sola entre Lee y Lacret; y Avenida Simón Bolívar número 108.

CURSILLO DE VERANO EN LA GRANJA DE POZOS DULCES

El director de la Granja Escuela Conde de Pozos Dulces, ha invitado al Alcalde así como a los agricultores de esta provincia, para el cursillo de verano que habrá de efectuarse en la Granja del 20 al 30 del mes entrante.

Pide al Alcalde el director de la referida Granja, el envío de nombres de aquellas personas que deseen asistir al acto, donde se pronunciarán conferencias sobre agricultura, industria y zootecnia.

Los agricultores concurrentes tendrán derecho a comida y residencia en dicha Granja mientras dure el referido cursillo.

La Secretaría de Agricultura solicita del doctor Miguel Mariano Gómez, la más eficaz propaganda entre agricultores, a fin de que concurran al cursillo referido el mayor número posible de estos, respondiendo así al trabajo intenso que realiza el Gobierno a favor de la Agricultura.

INFRACTORES MULTADOS

Por infracción del Reglamento de Pesas y Medidas fué multado por el Alcalde, en $14,68, el señor José Castaños, dueño de la bodega Máximo Gómez 491; y en $6,40 cada uno de los dueños de las carnicerías situadas en Finlay esquina a Gertrudis y Avenida del Oeste y Manhatan, respectivamente, señores Cándido Núñez y Francisco Sende.

LOS PAGOS ORDENADOS

Por disposición del Alcalde se efectuaron ayer los siguientes pagos, con cargo al período de ampliación: A Santiago Aspuro, $70.00; y Marcos Carbajal, $187.50. Con cargo al presupuesto extraordinario se hicieron los siguientes pagos: Al señor José Navazcuez, $130,00; a J. R. Rey, $115.50; a M. Artes, $36.00; a Alfredo Gómez, $27.00; y a Calvo y Viera, $871.41.

INVESTIGACION

En la mañana de ayer prestaron declaración en el expediente administrativo que se sigue con motivo de una defraudación municipal en la baja decretada de un establecimiento de la calzada de 10 de Octubre 392, los empleados señores Llaguno, Mestre y la Luz, así como el señor Ramos, propietario del establecimiento y el vigilante de Policía señor Travieso, que presta servicios de agente de Apremios en comisión.

LICENCIAS COMERCIALES

Solicitaron licencia de la Alcaldía para abrir nuevos comercios en la Habana, los señores José Henke, para ferretería en la Manzana de Gómez; Lorenzo Bermúdez, para relojería en Cerro 624; Manuel Cordero, para juego de billar en San Isidro 41; Agustín Viciedo, para composición de calzado en Fernandina 74; Francisco Rivero, para frutería en el Mercado Unico; Salvador Otero, para figón en Cárdenas 3; Armando Díaz, para encomendero en el Matadero Industrial; Lucía y Vidal, para juego de dominó en el Mercado Unico; Charles Swart, para sedería en Real 43; Isaac Pérez, para sastrería en la Calzada de Güines; y Pedro Travieso, para lechería en Primelles 61.

PARA LA BIBLIOTECA DE LOS TORCEDORES

Una comisión de la Sociedad de Torcedores de la Habana, integrada por los señores Lucas Pino, presidente de la colectividad, y Ricardo García, presidente de la Comisión de Cultura, estuvo ayer en la Alcaldía a gestionar el pago de los 500 pesos donados por el Ayuntamiento para adquirir libros con destino a la biblioteca de dicha Sociedad. El Secretario de la Administración, Don Rafael Jiménez Pozo, informó a los comisionados, que el Ayuntamiento, para poder cumplimentar el acuerdo de referencia, debe de designar la comisión de concejales que se encargara, con el delegado de la Sociedad de Torcedores, de la compra de libros para esa biblioteca con el crédito de referencia.

LAS ASPIRACIONES DE LOS DRS. MENCIA Y SANTOS JIMENEZ

Anoche quedó constituída en el barrio de San Nicolás, en la casa calle Indio número 20, el Comité de propaganda en favor de las candidaturas a representantes a la Cámara de los doctores Rafael Santos Jiménez y Manuel Mencía.

Fueron designados presidentes de honor: el General Gerardo Machado, Presidente de la República, y el doctor Miguel Mariano Gómez, Alcalde Municipal.

Para la presidencia del citado comité resultó electo el señor José Díaz Pacheco; y vices los señores Andrés Sánchez Amaro; Aniceto Castro Caraveo; Juan Urrutia y Guerra; Martín Sánchez; Bernardo Bárcenas y Leopoldo Marín. El secretario de Correspondencia de este Comité, lo es el señor Pedro Lavín.

RACIONES A PRESOS

La Contaduría Central de Hacienda se ha dirigido al Alcalde, exponiéndole que según informe de la Secretaría de Gobernación, las raciones a presos en el vivac Municipal, ascendieron a la suma de $1,574,75 y a $169.56, en la cárcel de Mujeres.

REBAJA DEL ALQUILER

El señor Antonio Menéndez Suárez, dueño de la bodega establecida en las casillas del Mercado de Colón números 9 y 10, que viene abonando cuatro pesos diarios por el local, pide al Alcalde se le rebaje la cuota expresada; y en igual sentido lo hace el señor Rufino Abileira, establecido en el local número 177 de dicho Mercado y en el giro de venta de quesos y huevos, el cual abona la cantidad de dos pesos diarios.

SIN LICENCIA

Ha denunciado a la Alcaldía el doctor Leonell, que en la peluquería situada en la calle de Obispo 113 denominada Llorens y Hno., se fabrica y vende perfumería al por mayor, sin abonar licencia municipal. Adjunta una etiqueta como comprobación de su denuncia.

MISCELANEA

DEPARTAMENTO DE COLCHONETAS, COLCHONES, COJINES, ETC.

Nuestro Departamento de colchones, colchonetas, alfombras, mosquiteros, cojines, etc., etc., presenta el surtido más completo de estos artículos.

Colchones y colchonetas, en todos los tamaños y calidades, desde $1.80, cojines de seda desde $4.00, cestos de mimbre desde $4.00.

Mosquiteros para cama de una persona desde $2.00.

Mosquiteros con su aparato, a $6.50.

Colchones y colchonetas para niños en todas las calidades y precios. Mosquiteros desde $1.50.

También hemos recibido cojines de piel, en formas y colores variados, muy de moda para adorno y para automóvil, gabinetes y oficinas.

Edredones de seda en colores enteros y floreados.

Todos estos artículos pueden verse en el mismo departamento de colchones, colchonetas, etc.

EL ENCANTO

E-958 Indf. 1 Mayo

PRIMEROS PASOS DE VAZQUEZ COBO

En cuanto llegó de Francia comenzaron a agasajarlo

BOGOTA, Colombia, Julio 23.—(AP)—Los amigos políticos del General Vázquez Cobo, candidato presidencial, le hicieron una magnífica recepción al llegar a Santa Marta, en el vapor Bayamo, procedente de Francia, donde ha sido hasta ahora Ministro Plenipotenciario de Colombia. Hoy le están agasajando en Barranquilla y el miércoles lo harán en Cartagena.

Entre las declaraciones del candidato la más saliente es que su escudo es un riel con una locomotora envuelta en el pabellón colombiano.

El Senado aprobó el proyecto del Ministro de Educación, para que Colombia se asocie al homenaje que rendirán los países católicos al Papa Pío XI con motivo de su jubileo sacerdotal.

Hoy se reunieron por primera vez los elementos conservadores que designarán el candidato presidencial del partido, acordando convocar una asamblea plenaria.

AL COMERCIO

Vendo mis existencias de Encajes, Aplicaciones, Cuellos, Blusas, y otros.

HABANA Y TENIENTE REY

M.E.C.D. 2016

TELEFONOS A-3333 A-1014

ANUNCIOS CLASIFICADOS DEL DIARIO DE LA MARINA

TELEFONOS A-3333 A-1014

RECHAZA EL ALCALDE EL OFRECIMIENTO DE UNA CASA AMERICANA CON EL FIN DE CONCERTAR UN EMPRESTITO

FUNDAMENTA EL DOCTOR GOMEZ ARIAS SU DETERMINACION EN QUE LA SITUACION DEL MUNICIPIO ES FLORECIENTE Y NO NECESITA EMPRESTITO

LAS INFORMACIONES DE AYER EN LAS VARIAS OFICINAS DEL MUNICIPIO

VARIACION EN EL HORARIO PARA LA PRESENTACION DE DOCUMENTOS DE VEHICULOS Y PAGO DE ARBITRIOS POR CONCEPTO DE TRANSP. TERRESTRE

En la Jefatura del Departamento de Impuestos despachó ayer el Alcalde doctor Miguel Mariano Gómez. Después de resolver distintos asuntos administrativos con los jefes de las diversas dependencias municipales, el Alcalde recibió a personas que deseaban verlo.

Entre los vositantes se encontraban los señores Emilio A. y Gustavo Godoy, representantes de la firma White, Meld and Co., de 14 Wall Street, New York, quienes ofrecieron al doctor Miguel Mariano Gómez sus respetos y se le brindaron para contratar un empréstito a la municipalidad de la Habana.

El alcalde agradeció a los señores Godoy el ofrecimiento, pero les manifestó que la hacienda municipal estaba en magníficas condiciones, mostrándole al efecto los balances.

Con respecto a este asunto, ratificó el Alcalde de modo decisivo que el Ayuntamiento no estaba necesitado de contratar ningún empréstito. En caso de hacerse, y de conformidad con lo que disponen los artículos 131 y 132 de la Ley Orgánica de los Municipios, la autorización para contratarlo deberá votarla el Consistorio por las dos terceras partes del total de sus miembros; y llevarse a cabo un referendum en que las dos terceras partes de los electores del Término dieran sus asentimiento a la negociación.

LOS COBROS DE IMPUESTOS POR INSCRIPCION DE VEHICULOS

Ha firmado el Alcalde el siguiente decreto, modificando el horario para renovación de documentos y pago de arbitrios por transporte terrestre:

Con el fin de normalizar el cobro del impuesto por "Transporte y Locomoción" durante el período de pago voluntario a objeto de evitar quejas y demoras a los contribuyentes por este concepto, y estimando justas las indicaciones que respecto al cambio de horas para el cobro, me ha sugerido el Tesorero Municipal; en uso de las facultades que me concede la Ley como Jefe de la Administración Municipal,

VENGO A DISPONER:

Primero: Que toda solicitud que se presente para el pago del impuesto de "Transporte y Locomoción" será admitida desde las ocho a. m. hasta las 11 a. m. y una vez corrido los trámites correspondientes a los Departamentos de Gobernación y Administración de Impuestos, serán remitidos los recibos extendidos con el cargo correspondiente al Departamento de Contaduría, para que dicho Departamento lo envíe al de Tesorería antes de la 1 p. m.

Segundo: Que a partir del próximo día 24 y hasta que termine el pago voluntario de dicho impuesto, las taquillas recaudadoras señaladas con los números 10, 13 y 16, realizarán los cobros de esos recibos durante las horas de 1 a 4 p. m., efectuando, al propio tiempo, el de los demás impuestos que tienen a su cargo, continuando las otras Taquillas con las horas que actualmente tienen fijadas.

UTILIZANDO LAS VIGAS DEL PALACIO MUNICIPAL

El delegado del Departamento de Fomento en las obras de reconstrucción del Palacio Municipal, arquitecto señor Francisco Centurión, viene informando diariamente al Jefe de esa oficina, señor Evelio Govantes, del progreso de esos trabajos.

Donde mayores modificaciones son necesarias efectuar, es en la parte del edificio que da a la calle de Mercaderes. Las vigas de madera se están sustituyendo pro vigas de hierro. La parte inferior de varias columnas son reforzadas convenientemente.

Estas vigas de maderas, cuyas puntas están en mal estado, se remiten al carpintero, para aprovecharlas en los centros, cuyo estado es inmejorable, a pesar del tiempo transcurrido desde que se emplearon en la primitiva edificación del Palacio.

Las vigas son de cedro, de ácana y de yaba. En los techos de los corredores del piso principal, de menor dimensión, se emplean ahora las vigas quitadas del techo de la calle de Mercaderes después de recortadas por la carpintería.

NO SE HA SEÑALADO FECHA PARA LA SUBASTA DEL HOSPITAL INFANTIL

Por ruego de la Jefatura del Departamento de Fomento, aclaramos a las entidades o personas a quienes pueda interesarle, que la subasta para la construcción del Hospital Infantil que proyecta el Alcalde doctor Gómez Arias, y que levantará en terrenos cedidos por el Estado en la calle de G esquina a la 27, en el Vedado, no ha sido todavía anunciada. Y si este requisito legal no se ha cumplido todavía, no es posible, como se ha publicado, haberse fijado el día 8 del entrante mes para el comienzo de las obras de construcción.

AGRADECIMIENTO AL ALCALDE POR EL BUEN SERVICIO EN EL HOSPITAL MUNICIPAL

Enviada por el alférez de fragata de la Marina de Guerra Nacional, señor Agustín Albella, ha llegado a manos del Alcalde doctor Gómez Arias la siguiente expresiva carta:

"Un deber de gratitud me obliga a dirigirle la presente, para testimoniarle mi profundo reconocimiento por las infinitas atenciones y la esmerada asistencia de que fué objeto mi esposa, la señora Elena Lorie del Río, durante su permanencia en el hospital Municipal 'General Freire de Andrade', con motivo de la agresión alevosa de que fué víctima por parte de un asistente a nuestras órdenes.

Gracias a la eficiente y pronta intervención quirúrgica llevada a efecto por los doctores Zamora y Balparda, así como a la posterior asistencia de las enfermeras, señorita Susana Puig, señora Felicia Pérez y señora María Ramírez, puedo sentir la inmensa satisfacción de tener a mi compañera, completamente restablecida.

Todos los cubanos y, especialmente los habaneros, tienen que sentirse satisfechos de contar con un hospital de emergencias como el que tenemos en la capital de la República.

Tanto usted, como el doctor Manuel Mencía, y el Director de dicho Centro, merecen una calurosa felicitación por la eficiencia profesional, el orden y la disciplina que reina en el mismo".

RENUNCIA ACEPTADA

Se le aceptó la renuncia del cargo de agente de Apremios al señor Juan Crespo, designándose en su lugar al señor Eugenio Pérez.

Se deja cesante en el cargo de mecanografista al señor Julio Alfaro, nombrándose para cubrir esa vacante a la señorita María Josefa Tamayo.

AGRADECIMIENTO POR CORTESIAS A LOS MARINOS AMERICANOS

La Secretaría de Estado trasladó ayer a la Alcaldía, el cablegrama que recibió la Embajada de los Estados Unidos en la Habana, del Vicealmirante Cole, que manda la Flota de Escuadras de esa nación, y cuyo despacho copiado dice:

"Sírvase dar las gracias al Gobierno de Cuba y al Ayuntamiento de la Habana, por las muchas cortesías tenidas con el personal del Wyoming y del New York, durante mi reciente visita a la Habana y exprese por el Vicealmirante Cole, la esperanza de que los contactos establecidos y las amistades hechas durante la visita, sirvan para tejer más estrechamente los lazos de amistad que unen a las dos Repúblicas".

CONTRIBUYENTES

Los distintos jueces de Instrucción de esta capital interesan de la Alcaldía se les informe si son contribuyentes al Municipio por algún concepto, los señores Pedro García Díaz, José P. Albo, César García Armenteros, Paulino Prieto y el doctor Gastón Godoy.

NO SE PODRAN VENDER LICORES, VINOS, ETC., SIN PAGAR AL MUNICIPIO LA "PATENTE DE ALCOHOLES"

Nos manifestó el señor Manolo de Cárdenas, Jefe del Departamento de Impuestos Municipales, que el próximo día 30 vencerá el plazo para pagar sin recargo el impuesto sobre Patentes de Alcoholes y que como se trata de un impuesto adicional, deberán satisfacerse, necesariamente, al comienzo del ejercicio, por lo que propondrá al Alcalde que, por el Cuerpo de Policía Nacional, se impida la venta de alcoholes, licores, vinos, etc., si no se ha pagado el impuesto de referencia.

Los propietarios de cafés, cantinas, restaurants, hoteles, bodegas con cantinas, etc., deben apresurarse a pagar antes del 30 el impuesto de alcoholes, a fin de evitar que se les clausuren sus establecimientos, impidiéndoles la venta de aquéllos.

SOBRE LA INDUSTRIA EN AMBULANCIA, FLOTE Y NAVEGACION Y OTROS IMPUESTOS MUNICIPALES

Igualmente vencerá el 30 de julio el plazo para pagar el impuesto señalado a los vendedores ambulantes, a los ocupantes de la vía pública con sillones de limpiar botas y demás, a los dueños de perros y a los propietarios de embarcaciones.

Después de dicha fecha a todo vendedor ambulante o limpiabota que no hubiere pagado su cuota, se le decomisarán las mercancías y sillones, remitiéndolos a los fosos municipales; y se impedirá circular en bahía a las embarcaciones cuyos dueños no hubieren tampoco pagado.

ACTUANDO CONTRA LOS INFRACTORES DEL DECRETO SOBRE RUIDOS MOLESTOS

Los Inspectores del Departamento de Gobernación Municipal, cumpliendo órdenes del jefe del mismo, señor Carlos M. Peláez, realizaron en el día de ayer un raid contra los infractores del Decreto de la Alcaldía de fecha 10 del corriente, en evitación de ruidos molestos al vecindario.

Fueran impuestas por dichos Inspectores 30 multas a distintas Empresas de Omnibus, por llevar en los mismos instalados y tocando, fotutos o cornetas de aire, decomisándoselas y remitiéndolas a los Fosos Municipales.

Igualmente se multaron a varios vendedores ambulantes por pregonar y tocar campanillas, las que se decomisaron al igual que las cornetas.

El señor Peláez ha dispuesto que un grupo de Inspectores preste ese servicio permanente, a fin de que se cumpla dicho Decreto, a lo que coopera también, muy eficazmente, la Policía Nacional.

LA SITUACION LEGAL DE UN REPARTO

La Asociación de Propietarios y Vecinos del Reparto Miraflores, se ha dirigido al Alcalde, haciéndole saber que con motivo de haber solicitado el servicio de luz eléctrica para los residentes en aquel reparto, la Compañía Cubana de Electricidad hubo de interesar de la Secretaría de Obras Públicas, se le expidiera la autorización correspondiente, para poder llevar a cabo las obras al objeto de prestar el servicio de referencia, siéndole negado el permiso. Que con tal motivo, se dirigieron al Ingeniero Jefe de la Ciudad, el cual les informó que desconocía la situación legal en que se hallaba el citado reparto.

Con el objeto de solucionar ese problema, interesan del Alcalde que se les informe sobre la concesión hecha a la Compañía Urbanizadora de aquel reparto, y si éste se encontraba autorizado por el Ayuntamiento y la Secretaría de Obras Públicas.

VAPORES DE TRAVESIA

Línea Holandesa Americana

El magnífico trasatlántico holandés de 17.254 toneladas:

MAASDAM

Saldrá fijamente el día 27 de Julio para los puertos de CANARIAS. STA. CRUZ DE LA PALMA, STA. CRUZ DE TENERIFE, LAS PALMAS DE GRAN CANARIA, VIGO, CORUÑA, SANTANDER, BOULOGNE Y ROTTERDAM.

Este vapor ha sido construído ESPECIALMENTE para la comodidad de los PASAJEROS de TERCERA CLASE.

Amplias cubiertas con toldos. Camarotes numerados para 2, 4 y 6 personas. Comedor con asientos individuales.

Excelente comida a la Española.

Precios de pasaje en 3a. clase: A Islas Canarias: $70. A España: $87.30. (Incluídos todos los impuestos). Reserve su pasaje con anticipación.

PROXIMAS SALIDAS PARA VIGO, CORUÑA, SANTANDER, BOULOGNE Y ROTTERDAM:
"MAASDAM", 27 de Julio.
"SPAARNDAM", 24 de Agosto.
"EDAM", 28 de Septiembre.
"MAASDAM", 19 de Octubre.

VERACRUZ Y TAMPICO:
"SPAARNDAM", 3 de Agosto.
"EDAM", 31 de Agosto.
"MAASDAM", 21 de Septiembre.
"LEERDAM", 12 de Octubre.

Para más informes dirigirse a:

R. DUSSAQ S. EN C.
Oficios 22, 24 y 26. Telfs. A-5639 y M-6278.

COMPAGNIE GENERALE TRASATLANTIQUE

VAPORES CORREOS FRANCESES

Bajo contrato postal con el Gobierno Francés

TODOS LOS VAPORES DE ESTA COMPAÑIA ATRACAN A LOS MUELLES DE SAN FRANCISCO O MACHINA PARA EFECTUAR EL EMBARQUE Y DESEMBARQUE DE PASAJEROS, EQUIPAJES Y MERCANCIAS

PROXIMAS SALIDAS

Para VERACRUZ:
Vapor correo francés "CUBA", saldrá el 26 de Julio.
" " " "ESPAGNE" saldrá el 3 de Septiembre.
" " " "MEXIQUE", saldrá el 3 de Octubre.

Para CORUÑA, GIJON (facultativo) SANTANDER, PLYMOUTH y EL HAVRE.
Vapor correo francés "CUBA" saldrá el 6 de Agosto a las 12 del día.

NOTA:—El equipaje de bodega y camarote se recibirá en el muelle de San Francisco o Machina (en donde estará atracado el vapor) solamente el día 5 de Agosto de 8 a 10 de la mañana y de 1 a 4 de la tarde. El equipaje de mano y bultos pequeños los podrán llevar los señores pasajeros al momento del embarque el día 6 de Agosto de 8 a 10 de la mañana.

PARA CORUÑA, SANTANDER, PLYMOUTH Y EL HAVRE.
Vapor correo francés "ESPAGNE" saldrá el 15 de Septiembre.
" " " "MEXIQUE", saldrá el 15 de Octubre.

SESIONES DE CINEMATOGRAFO DIARIAS EN LOS VAPORES DE ESTA COMPAÑIA, SEGUN CONTRATO CON LA CASA PATHE.

IMPORTANTE
Buena comida a la española.—Camareros y cocineros españoles.
LINEA DE CANARIAS

Línea de NEW YORK AL HAVRE, PLYMOUTH Y BURDEOS
En esta Agencia se expiden pasajes por esta línea por los lujosos y rápidos trasatlánticos franceses "ILE DE FRANCE", "PARIS", "FRANCE", "ROCHAMBEAU", "DE GRASSE", etc.

Para más informes dirigirse a:

ERNEST GAYE
O'Reilly, Número 8. Apartado 1090. Teléfono A-1476.
HABANA

VAPORES DE TRAVESIA

VAPORES CORREOS DE LA Compañía Trasatlántica Española

SERVICIOS REGULARES DE PASAJE, CARGA Y CORRESPONDENCIA

LINEA RAPIDA PARA NEW YORK Y NORTE DE ESPAÑA
PROXIMAS SALIDAS

PARA VERACRUZ (48 horas de viaje)		LINEA PARA NEW YORK, VIGO, CORUÑA, GIJON, SANTANDER Y BILBAO	
ALFONSO XIII	Julio 7	ALFONSO XIII	Julio 14
CRISTOBAL COLON	Noviem. 14	CRISTOBAL COLON	Agosto 9
ALFONSO XIII	Agosto 28	AFONSO XIII	Septiem. 4
CRISTOBAL COLON	Septiem. 23	CRISTOBAL COLON	Septiem. 30
ALFONSO XIII	Octubre 19	ALFONSO XIII	Octubre 26
CRISTOBAL COLON	Noviem. 4	CRISTOBA COLON	Noviem. 21
ALFONSO XIII	Diciembre 10	ALFONSO XIII	Diciembre 17

LINEA PARA NUEVA YORK, CADIZ Y BARCELONA
PROXIMAS SALIDAS

MAGALANES	Julio 8	M. COMILLAS	Octubre 20
M. CALVO	Julio 23	M. CALVO	Noviembre 4
BUENOS AIRES	Agosto 1	MAGALLANES	Noviembre 15
J. S. ELCANO	Agosto 29	BUENOS AIRES	Diciembre 9
A. LOPEZ	Septiem. 13	A. LOPEZ	Diciembre 26
MANUEL ARNUS	Septiem 24	J. S. ELCANO	Enero 6

Magnífica cámaras. Amplios comedores para pasajeros de tercera clase. Servicio por camareros. Excelentes menús con vinos.

NOTA.—Expedimos en Habana billetes de excursiones a las Exposiciones de Sevilla y Barcelona, de la Compañía «Wagons Lits», de Santander y Cádiz, a la llegada del buque.

Estos vapores atracan a los muelles de la Port of Havana Docks Co.
Para más informes, dirigirse a:

MANUEL OTADUY
AGENTE GENERAL
Lonja del Comercio, bajos. Apartado 707. Teléfonos: A-6588 y A-7900
HABANA

EMPRESA NAVIERA DE CUBA, S. A.

SAN PEDRO NUM. 6.—HABANA.

APARTADO NUMERO 1641

Dirección Telegráfica:

Emprenave

TELEFONOS:

A-5315. Información General.
A-4730. Departamento de Tráfico.
A-6236. Pasajes y Fletes.
A-3966. Almacén.
M-3896. Primer Espigón de Paula
A-5634. Tercer Espigón de Paula.

Claves en uso:
A. B. C. 4a. y 5a. Edición
Wester Union
Walkins and Apendix

VAPORES EN SERVICIO

Presidente Machado, Santiago de Cuba, Gibara, Habana, Baracoa, Las Villas, Guantánamo, Julián Alonso, Antolín del Collado, La Fe, Caibarién, Rápido, Cienfuegos, Manzanillo, Joaquín Godoy, Eusebio Coterillo.

PUERTOS DE ESCALA

COSTA NORTE

Caibarién, Nuevitas, Puerto Tarafa, Manatí, (Victoria de las Tunas); Puerto Padre, Chaparra, (Holguín, Velasco y Bocas); Vita, Banes, Mayarí, Antilla, Preston, Sagua de Tánamo, (Cayo Mambí); Baracoa, Guantánamo y Santiago de Cuba.

COSTA SUR

Cienfuegos, Casilda, Tunas de Zaza, Santa Cruz del Sur, Manopla, Guayabal, Manzanillo, Campechuela, Media Luna, Niquero, Ensenada de Mora y Santiago de Cuba.

COSTA NORTE DE VUELTA ABAJO

Bahía Honda, Río Blanco, Berracos, Puerto Esperanza, Santa Lucía (Minas de Matahambre); Río del Medio, Arroyos de Mantua y La Fe.

PUERTO RICO
San Juan, Ponce, Mayagüez y Aguadilla.

REPUBLICA DOMINICANA
Santo Domingo, San Pedro de Macorís y Puerto Plata.

HAITI
Aux-Cayes y Port au Prince.

JAMAICA
Kingston.

MISCELANEA

SANATORIO "DR. PEREZ-VENTO"

Enfermedades nerviosas y mentales. Para señoras exclusivamente. Calle Barreto, número 62, Guanabacoa.

PRADO Y DRAGONES - ALTOS

SE ADMITEN proposiciones para el arrendamiento de este magnífico local.
Informes en la Secretaría del Centro Gallego.

"CASTELEIRO Y VIZOSO"

EDIFICIO MODERNO PARA OFICINAS

Departamentos amplios y frescos, todos exteriores en el sector comercial de Lamparilla y Oficios, el mejor atendido en la Habana, dos elevadores Otis en servicio contínuo, agua fría filtrada y en los bajos el National City Bank of New York. Tenemos algunos disponibles. Véanos sobre el precio.

JOSE COLMENARES.—Departamento 404.

NECESITAMOS 10.000 PERSONAS

que quieran aprovecharse de esta oportunidad para aprender inglés en poco tiempo, con un nuevo, fácil y práctico método. El precio es barato y el éxito bueno. No pierda un momento más y mándenos su nombre y dirección y recibirá pronto interesantes informes gratis. Es un método distinto.

EL INSTITUTO UNIVERSAL (D-56)
128 East 86th. Street.
New York City, N.Y.

ANUNCIESE EN EL DIARIO DE LA MARINA

DIRECTORIO PROFESIONAL

ABOGADOS Y NOTARIOS

ISIDRO V. CHINER
ABOGADO
Edificio LLATA, Aguiar número 116, departamento número 33. Teléfono M-1894. Exclusivamente asuntos civiles, con especialidad los de materia hipotecaria subsanación de defectos en títulos para su inscripción en el Registro de la Propiedad; testamentarias, intestados, cuentas particionales, informaciones para perpetua memoria etc.
E-1107 Indf. 8 Mayo

DR. FELIPE RIVERO Y ALONSO
Abogado y Notario
Abogado Consultor y Notario de la Asociación de Detallistas de la Habana. Notario de los Centros "Asturiano", "Balear" y "Cafés"
ESTUDIO DE ABOGADO DE LOS DOCTORES
Felipe Rivero y Alonso, Manuel F. de Cinca, Ricardo Elizalde e Hidalgo-Gato, Angel Radillo y Gancedo, Rafael de Zéndegui y Carbonell
Procurador: Urbano E. Gómez Cádiz. Chacón 25, bajos Edificio de la Asociación de Detallistas de la Habana. Teléfonos M-1472 y A-8142. Cable: Rizenca.
E-2097 Indf. Oct.

DR. MANUEL ARANDA MUÑOZ
Abogado.
Asuntos hipotecarios, herencias, toda clase de asuntos civiles. Mercaderes número 9. Departamento 3. Teléfono M-6173.
E-1779 Indf. 1 Ag.

SAUL SAENZ DE CALAHORRA
ABOGADO Y NOTARIO
DOMINGO CLARENS Y CINTAS
Abogados
ARQUIMEDES MERZEAU
Marcas y Patentes
Notaría: Máximo Gómez 13, Regla. Bufete: Aguiar 43, bajos. Tel. A-5024.
E-1179 Ind 1 Mayo

DOCTORES EN MEDICINA Y CIRUGIA

DR. JOSE J. CHALONS
Médico Cirujano
DIRECTOR DE "LA CASA DE SALUD "LA PURISIMA CONCEPCION" JEFE DE CLINICA DEL HOSPITAL "LAS ANIMAS"
Enfermedades infecciosas, sifilíticas y venéreas. Rayo 2, altos, esquina a San Rafael Consultas de 3 a 5. Telf. M-2655.
E-459 19 Marzo

DR. H. FERNANDEZ AGUIRRE
MEDICO-CIRUJANO
Especialista de los Hospitales de París. Enfermedades de los pulmones, tuberculosis en general. Campanario número 10. Teléfonos M-1181 y M-1451.
E-1475 Indf. 17 Junio

DR. NICOLAS PUENTE DUANY
De las Facultades de Viena, París y Berlín Catedrático de la Universidad Patólogo de la Quinta Covadonga. Especialidad en diagnóstico de CANCERES y TUMORES. Consultas: Lunes y Miércoles, de 2 a 3. K número 12, Vedado. Telf. F-6356.
E-1576 31 Julio

DR. IGNACIO CALVO
PROTOLOGO
Cirugía especial del recto. Tratamiento médico de las hemorroides. Rectos-copia, sigmodoscopia. Carlos Tercero 209, esquina a Franco. Teléfono U-2266. De 3 a 5.
E-430 Indf. 14 Feb.

DR. J. DOMINGUEZ ALVAREZ
Tratamiento por el sistema Asu ro. Rayo 66. De 3 a 5. Teléf. A-8714.
E 1583 2 Agost.

DR. JULIO FERNANDEZ
MEDICINA INFANTIL
Consultas: Lunes, miércoles y viernes, de 3 a 4. San José y Marqués González, altos. Teléfono U-2451. Habana.
E-269 Indf. 1 Feb.

DR. SANTIAGO VERDEJA NEYRA
CIRUJANO ESPECIALISTA EN ENFERMEDADES DE SEÑORAS DEL HOSPITAL NACIONAL "CALIXTO GARCIA"
Consultas de 5 a 7, en Trocadero 18, altos. Los lunes, miércoles y viernes. Servicios gratis para los pobres en la Sala "Weiss" de dicho Hospital, de 9 a 10 a. m.
E-573 Indf. 12 Marzo

DR. PABLO RONQUILLO
Vías Urinarias. Piel y Sífilis. Gonorrea, Reumatismo blenorrágico. Impotencia, Neurastenia Genital, Riñón, Vejiga, Próstata. Reconocimientos pagos. Consultas diarias de 1 a 3 p.m. y de 6 a 8 p.m. Pobres: lunes y jueves. San Rafael No 102. Teléfono U-1680.
E-2304 3 Dbre.

Dr. Alfonso E. Milla Solsona
CURA RAPIDA DEL FLUJO
Especialista Enfermedades Señoras. Servicio de Enfermeras. Tratamiento médico. Enfermedades: útero (matriz), ovarios y trompas. Consultas: Martes, jueves y sábados. De tres a seis. Pobres: miércoles y viernes. San Rafael 102. Telf. U-1680.
E-626 Indf. 23 Mayo

DR. MANUEL GALIGARCIA
Enfermedades Nerviosas y Mentales
Especialista de la Asociación Canaria. Médico de Visita de los servicios de Nerviosos y P. Enagenados del Hospital Calixto García. Ayudante de la Facultad de Medicina. Consultas: $6.00. De 3 a 5 diarias. J. 211, bajos, entre 21 y 23. Vedado Teléfonos F-2775 y F-5885. Sanatorio para tratamientos. Real 68. Arroyo Naranjo Informes en la consulta.
E-1790 Indf.

F. GARCIA CAÑIZARES
Catedrático Titular de la Universidad. Director Facultativo del Centro Balear. Médico de Visita del Hospital de Paula. Medicina general. Especialista en enfermedades venéreas, sífilis y de la piel. Gral. Aranguren (Campanario) número 119. Consultas: lunes, miércoles y viernes, de 3 a 5. No hace visitas a domicilio.
E-472 Indf. 7 Mayo
E-837 10 Mayo

ANALISIS DE ORINA
Completo dos pesos. Prado 62 esquina a Colón. Laboratorio Clínico Químico del Dr. Ricardo Albaladejo. Telf. A-3344.
E-1788 Indf 1 Ag

DR. A. MARTH ARANGO
ENFERMEDADES DE LA PIEL, SIFILIS Y VENEREAS
Consultas de 11 a. m. a 1 p. m. y de 1 a 7 p. m. Horas especiales previo aviso. Marina 56, esquina a Vapor. Telf. U-4023.
E-2300 Indf. 3 Nov.

DR J. LYON
De la Facultad de París. Especialidad en la curación radical de las hemorroides sin operación. Consultas de 1 a 3 p. m. diarias. Consulado, 19 (altos) entre Prado y Genios.
E-1812 Indf. 1 Ag.

DR. ALFONSO SANCHEZ
Especialista de los Hospitales Necker y Lariboisiere de París. Vías Urinarias y enfermedades venéreas. Cirugía, Rayos X. Consultas de 1 a 5. Virtudes 88. Teléfono A-2008. English Spoken. On parle français
E-433 11 Marzo

DR. JOSE A. TABOADELA
Medicina general. Especialmente vías digestivas y nutrición. Dispepsias. Ulceras gástricas. Colitis. Ajendicitis. Enteritis. Planes de alimentación modernos y científicos. Obesidad, Diabetes, Enflaquecimiento, Anemias, Albuminuria, Reumatismo. Tratamientos de probada eficacia para las afecciones nerviosas: Neurastenia, Histerismo, etc., y los trastornos funcionales de las glándulas de secreción interna: tiroides, ovario, etc. Lunes, miércoles y viernes de 2 a 4. Reina 120. Gratis: Miércoles de 1 a 2.
E-1285 29 Junio

DR. GUILLERMO LOPEZ ROVIROSA
Enfermedades de las Glándulas Internas, Nutrición, Nerviosas y Mentales. Debilidad sexual, pérdidas, impotencias. Niños anormales atrasados, raquíticos. Bocios. Afecciones de la piel y de la sangre. Dispepsia. Colitis. Vías respiratorias. Rayos Ultravioletas aplicados al tratamiento de las afecciones de la piel, acne, etc., caída del cabello, calvicie, raquitismo, anemias etc. Electroterapia, corrientes D'Arsonvalización, diatermia, extirpación de verrugas etc. Calle 23 esquina a 22, Vedado, de 5 a 7 p. m. Domingos de 4 a 5. Consultas por correspondencia: $6.00. Giro postal.
E-1873 Indf. 7 Ag.

CLINICA DEL VEDADO LABORATORIO
Se hacen análisis de orina, esputos, heces fecales, leche, sangre y jugo gástrico. Calle 21 y G, Vedado, Habana. Teléfonos F-4031 y F-3232.
E 1598 Indf 6 Julio

DR. FELIX PAGES
CIRUJANO DE LA QUINTA DE DEPENDIENTES
CIRUJIA EN GENERAL
ESPECIALMENTE CIRUGIA ABDOMINAL, ESTOMAGO, INTESTINOS, HIGADO Y APARATO GENITAL DE SRAS.
Consultas: Lunes, Miércoles y Viernes, de 3 a 5. Domicilio: D No. 200, entre 21 y 23. Vedado. Teléfono F-4483.
E-1783 Indf. 1 Ag.

DR. JULIO SANGUILY
Especialista en enfermedades de señoras y cirugía en general. Consultas diarias de 3 a 6. Gratis para los pobres. SAN LAZARO 173. Teléfonos A-9106, F-3248

DR. F. H. BUSQUET
ELECTRO RADIOLOGO
Rayos X, Ultravioleta, Radium y Tratamientos eléctricos. En su Gabinete y a domicilio. Lealtad número 71. Teléfono A-4474. De 9 a 12 a. m. y de 2 a 5 p. m.
E-1887 Indf. 21 Jn.

DR. MANUEL LOPEZ PRADES
MEDICO CIRUJANO
De las Facultades de Madrid y la Habana Con treintinueve años de práctica profesional Enfermedades de la sangre, Pecho, Señoras y Niños. Partos. Tratamiento Especial Curativo de las Afecciones Genitales de la mujer. Consultas diarias de 1 a 4. Gratis martes y viernes. Lagunas 63, bajos. Tel. A-0226. Habana.
E-1706 Indf. 18 Julio

DR. MANUEL VIAMONTE
Catedrático Auxiliar de Radiología y Fisioterapia de la Universidad. RADIOLOGO DE LA QUINTA "COVADONGA"
Concordia 64-A, esquina a Lealtad Teléfono A-6698. De 9 a 10 a. m. y de 1 a 5 p. m. Rayos X. Radium. Radioterapia Profunda. Luz Ultravioleta y Electricidad Médica
E-1900 Indf. 19 Ag.

DR. ABELARDO LABRADOR
Consultas gratis para pobres de 8 a 12 de la mañana. Pagas de 3 a 6 p. m. Angeles 3, entre Reina y Estrella. Teléfonos A-6801 y U-2256. Especialidad en enfermedades de señoras, flujos crónicos, metritis etc. Partos, venéreo y sífilis, blenorragias, enfermedades del corazón y riñones diabetes, reumatismo crónico, enblanquecimiento. Tratamientos especiales por inyecciones neosalvalsán, etc.
Se hacen radiografías a precios módicos.
E-52 Indf. 10 My.

DR. HERNANDO SEGUI
Garganta, Naríz y Oídos
Prado, 38. De 12 a 3.
E-210 Indf. 11 Feb.

DOCTOR FLORES
EZCEMAS. ALMORRANAS
Ezcemas por antiguos que sean, se garantiza su curación por un procedimiento especial. Tratamientos por el TRIGEMINO. Inyecciones INTRAVENOSAS para Reumatismo, Raquitismo, Linfangitis, Dispepsias y Blenorragia. Neurastenia por el procedimiento del doctor Monin. Electricidad Médica para Parálisis y Nerviosismo. Estrechez uretral y sífilis, curación garantizada. Almorranas: son curadas sin operación ni dolor, pudiendo el enfermo continuar sus trabajos diarios. Análisis orina: 2 y 3 pesos, completo. Impotencia. Curaciones por contrato. Análisis: Sangre Esputos. Heces Fecales. Consultas diarias de 9 a 12 mañana y de 1 a 4 tarde y 7 a 9 noche. Acosta 64. Teléfono M-1658.
E-363 Indf. 1 Febrero

DR. BIENVENIDO GIROUD LESCANO
Medicina interna, sistema nervioso, cerebro y pulmón. Tratamiento de la tuberculosis con la sacocricina combinación. Rayos X Radiografía electroterapia, tratamiento del bocio sin operación. Consultas de 3 a 5. Infanta 75 letra F. Teléfonos M-3014 y U-2064
E-1830 Indf. 1 Ag.

DR. GONZALO AROSTEGUI
Médico de la Casa de Beneficencia y Maternidad. Especialista en las enfermedades de los niños. Médicas y quirúrgicas. Consultas de 12 a 2 Calle 11 entre K y L. Vedado. Teléfono F-4233.

DR. MANUEL TEJERIZO
De las Facultades de la Habana y Madrid. Garganta, nariz y oídos. Consultas de 2 a 5. Teléfono U-3520. San Lázaro 370, altos, entre Aramburu y Hospital.
E—1377 Id

"POLICLINICA HABANA"
Suárez 32. Teléfono M-6233.
DR. GUILLERMO LEON
Director Facultativo
Medicina y Cirugía en general. Especialidad en enfermedades venéreas. Consultas de 1 a 5 de la tarde y de 8 a 9 de la noche. Consultas especiales dos pesos. Reconocimientos $2.00. Enfermedades de señoras y niños. Garganta, nariz y oídos (OJOS). Enfermedades nerviosas, estómago; corazón y pulmones, vías urinarias, enfermedades de la piel, blenorragia y sífilis, inyecciones intravenosas para el asma, reumatismo, tuberculosis, obesidad partos, hemorroides, diabetes y enfermedades mentales etc. Análisis en general. Rayos X, masajes y corrientes eléctricas. Los tratamientos y sus pagos a plazos. Telf. M-6233.
E-1810 Indf 1 Ag.

POLICLINICA INTERNACIONAL
Lealtad 143, entre Salud y Dragones. Teléfono A-0344. Director: David Cabarrocas, Médico Cirujano. Rayos X entregando la plancha: $3.00 y $6.00; Análisis Orina Parcial: $1.00; Análisis Orina Completo: $2.00; Análisis de Sangre, Exudado, Heces Fecales, Esputos etc. $3.00.
Consultas de 10 a. m. a 6 p. m. días de fiesta y Duelo Nacional, de 10 a 12 m. menos los sábados. Consultas Rayos X gratis todos los días. Consulta con inyección: $0.50; Turno Especial: $1.00; Visita del Médico de guardia: $2.00; Hora Especial: $3.00; Consulta para seguir tratamiento en su domicilio por 15 días: 3 pesos, con obsequio del patente necesario. Obsequio de patentes a los pobres. Cauterización Asuero: gratis.
E-1618 Indf. 1 Jul.

DR. ANTONIO PITA
MEDICO CIRUJANO
Nuevo tratamiento en enfermedades nerviosas y crónicas por la Fisioterapia, contando con la mejor instalación de electricidad médica. Rayos X, Ultravioleta, sala diagnóstica, laboratorio, gran sala de Hidroterapia con baños rusos, turcos, luz, sulfurosos, duchas alternas, piscina natación, gimnasia, asistida por expertos San Lázaro 45 de 2 a 4 p. m.
E-174 Indf. E-17.

DR. MARIO DEHOGUES
MEDICINA INTERNA
ESPECIALISTA EN ENFERMEDADES DEL CORAZON Y SANGRE
Tratamiento de la Angina de Pecho, Hipertensión y Palpitaciones.
Gabinete: Lealtad 101 altos. Consultas de 4 a 6. Teléfono U-6158
Domicilio: Calle 8a. No. 55 Teléfono I-253 Víbora.

DR. J. B. RUIZ
Catedrático de la Universidad. De los Hospitales de Filadelfia, New York y Calixto García. Especialista en vías urinarias y enfermedades venéreas. Exámenes Uretroscópicos y Cistoscópicos. San Lázaro 221-C, de 1 a 3. Telf. U-6351. Para pobres de 10 a 12.
E-928 Indf. 1 My.

DR. SERGIO GARCIA MARRUZ
CATEDRATICO DE LA UNIVERSIDAD
Director del Hospital de Maternidad, cirujano partero de la Policlínica Nacional Consultas de 1 a 5 p. m. San Lázaro 147 bajos. A-6969. No da consultas gratis. Reconocimientos especiales $10.00. Consultas $5.00.
E1249 Indf 23 M.

DR. A. G. CASARIEGO
Catedrático de la Facultad de Medicina, de los hospitales de París, New York, Calixto García y Clínica Covadonga. Especialista en enfermedades de los aparatos urinario y genital (hombres y mujeres). Consultas de 2 a 6. Neptuno 125, bajos.
E-2080 Indf.

DR. GONZALO PEDROSO
CIRUJANO DEL HOSPITAL MUNICIPAL DE EMERGENCIAS
Especialista en vías urinarias y enfermedades venéreas. Cistoscopia y Cateterismo de los uréteres. Cirugía de Vías Urinarias. Consultas de 10 a 12 y de 3 a 5 p. m. en la calle de Avenida de la República 254.
E-1437 Indf. 12 Jn.

Dr. J. A. Hernández Ibáñez
CIRUJANO UROLOGO DE LA ASOCIACION DE DEPENDIENTES
ENFERMEDADES VENEREAS, VIAS URINARIAS ENDOSCOPIA Y CIRUJIA DE LAS VIAS URINARIAS
Consultas: Neptuno número 78, esquina a Manrique. De 11 a. m. a 1 p. m. y de 4 a 5 p. m. Telf. A-5469. Habana.
E-1804 Indf. 1 Ag.

Dr. Manuel González Alvarez
CIRUJANO DE LA ASOCIACION DE DEPENDIENTES
CIRUGIA EN GENERAL
Consultas todos los días de 4 a 5 de la tarde. Campanario, 59, entre Neptuno y Concordia. Teléfono A-9102. Residencia particular: calle 9 número 83, entre F y G. Vedado. Teléfono F-2441.
E-1792 Indf. 1 Ag.

DR. J. M. VERDUGO
DE LA FACULTAD Y HOSPITALES AMERICANOS Y PARIS
Estómago e Intestinos.
Tratamiento eficaz de la úlcera estomacal y duodenal y de la colitis en cualquiera de sus períodos. Hígado y afecciones biliares. Enfermedades de la nutrición. Consultas de 1 a 3. Horas especiales previo aviso. Prado 60, bajos. Teléfono A-4425.
E-1060 Indf. 1 Mar.

DR. GERMAN ARGUELLES
Especialista en enfermedades del aparato digestivo, con práctica en las principales clínicas de París, Berlín y Madrid. Gabinete: Velázquez número 27 (primero), Madrid.
E-649 19 Junio

DR. MARIO LUIS GARCIA
MEDICO DE LA ASOCIACION DE DEPENDIENTES
Enfermedades del pecho, Estómago e Intestinos. Consultas de 2 a 4. Virtudes 141. Telf. U-6428.
E-1891 Indf. 21 Jun.

DR. RICARDO ALBALADEJO
Especialista en vías urinarias. Tratamiento especial para la blenorragia, impotencia y reumatismo. Electricidad Médica y Rayos X. Prado 62, esquina a Colón. Consultas de 8 a 12 a. m. y de 1 a 5 p. m. Teléfono A-3344.
E-1787 Indf. 2 Ag.

DR. E. PERDOMO
Vías Urinarias, estrechez de la orina venéreo, hidrocele, sífilis, impotencia. Calle D y 11 Vedado. De 1 a 4. Telf. F-4822.

DR. JOSE VARELA ZEQUEIRA
Profesor de Anatomía de la Universidad, Cirujano Jefe de la Asociación Cubana de Beneficencia. Cirugía en general. Especialidad: Cirugía de la mujer. Consultas de 4 a 5. Gervasio 126, entre San Rafael y San José Teléfono U-5410.
E-348 Indf. 1 Feb.

Dr. Francisco Javier de Velasco
Afecciones del corazón, pulmones, estómago e intestinos. Consultas los días laborables de 12 a 2. Horas especiales previo aviso. Salud 34. Telf. A-5418.
E-1784 Indf. 1 Ag.

DR. PEDRO A. BOSCH
Medicina y Cirugía, con preferencia partos, enfermedades de niños, del pecho y sangre. Consultas de 2 a 4. Aguiar 11. Telf. A-6488.
E-762 Indf. 1 Ab.

DR. CELIO R. LENDIAN
Consultas todos los días hábiles de 3 a 4 p. m. Medicina interna especialmente del corazón y de los pulmones. Partos y enfermedades de niños. Calle 4 esquina a 21 número 15 Vedado. Telf. F-3869.

DOCTOR S. PICAZA
De los Hospitales de París y New York
Enfermedades del estómago, intestinos e hígado. Tratamiento eficaz de la colitis y afecciones biliares. Horas: de 2 a 4 y convencional, previo aviso. San Lázaro 246 Telf. F-4918.
E-1867 Indf. 7 Ag.

DR. RAMON ASCANIO
Cirujano y Sub-Director del Hospital Calixto García. Cirugía y Enfermedades de Señoras. Consultas de 3 a 5 p. m. Martes, miércoles, viernes, sábados. 23 número 183, entre H e I, Vedado. Telf. F-2618.
E-1586 Indf.

DR. VALENTIN GARCIA
Medicina Interna.
Reina 104, bajos. Teléfonos A-3486—I-1640.
E-862 Indf. 4 Abril

Dr. Alberto S. de Bustamante
Profesor de Obstetricia, por oposición. Especialidad: Partos y enfermedades de señoras. Consultas los lunes y viernes de 1 a 3. Clínica Bustamante y Núñez. Teléfono F-3057. Domicilio: 15 entre J y K Vedado. Teléfono F-1862.

CLINICA BUSTAMANTE
J y 13, Vedado. Cirugía general y especial. Partos, Rayos X y Laboratorio. Teléfono F-1134.
E-1777 Indf. 1 Ag.

DR. RODRIGUEZ CUELLAR
Tratamientos modernos de las enfermedades nerviosas, broncopulmonares, matriz y secretas en general. Aplicación de los últimos métodos de actinoterapia, neorovacunas e inyecciones de oro, endovenosas para la tuberculosis. Tratamientos científicos, rápidos para las enfermedades del estómago corazón, riñones y sangre. De 12 a 2. Reconocimientos: 5 pesos. Consulta: $2.00. Gratis: de 3 a 4. Telf. A-7180 Campanario 197, (entre Figuras y Concepción de la Valla).
E-1199 2 Julio

DR. GOMEZ DE ROSAS
Cirujano Director de la Policlínica Nacional. Enfermedades de señoras, estómago, vías biliares y cirugía general. Consultas de 3 a 5. Cerro 551. Teléfono A-2560.
E-469 Indf. 16 Feb.

OCULISTAS

DR. MARTINEZ FERRER
Enfermedades de los ojos. Calle A, 194 (entre 21 y 23). Vedado. Consultas de 2 a 4. Teléfono F-3474.
E-526 Indf. 27 Febrero

DR. JOSE ALFONSO
Especialista del Centro Asturiano. Oculista, nariz, garganta y oídos. Consultas de 1 a 4. Teléfono M-2330. Monte 386.
E 1352 Indf 7 Julio

DR. HORACIO FERRER
ESPECIALISTA DE LAS ENFERMEDADES DE LOS OJOS
Consultas de 2 a 5 de la tarde. Consultas por la mañana a horas previamente concedidas. Ave. Wilson y L, Vedado. Teléfono F-4891
E-1780 Indf. 1 Ag.

DR. ALIPIO C. PORTOCARRERO
OCULISTA
GARGANTA, NARIZ Y OIDOS
Consultas de 12 a 4.
San Nicolás No. 52, Habana.
Telf. A-8627.
E-1796.

DOCTORES C. E. FINLAY Y F. M. FERNANDEZ
Profesores titular y auxiliar de Oftalmología de la Universidad de la Habana. Presidente Zayas (O'Reilly), 49. Teléfono A-7155. Consultas de 10 a 12 y de 1 a 5 o por convenio previo.
E-1462 Indf. 16 Junio

CIRUJANOS DENTISTAS

DR. SALVADOR VIETA Y MORE
CIRUJANO DENTISTA
Curaciones rápidas de todas las afecciones de la boca por procedimientos modernos, especialidad en piorrea, abcesos y curaciones de todos los dientes, muelas y raíces desahuciadas, evitando las extracciones. Haciéndose cargo además de todos los trabajos concernientes a su profesión. Consultas y operaciones de 2 a 5. Calle 9 esquina a i, altos, Vedado. Teléfono F-4677.
E-1773 Indf. 21 Ag.

DR. OROSMAN LOPEZ
PROFESOR TITULAR DE ORTODONCIA DE LA UNIVERSIDAD
—Y—
DRA. MANUELA LOPEZ
Especialista en corregir defectos de posición en los dientes de niños y adultos. Procedimientos nuevos. Calle K No. ... entre 19 y 21. Vedado. Tel. F-... Consultas de 8 a 4 p. m.
E-623 Indf. 1 Marzo

M.E.C.D. 2016

TELEFONOS A-3333 A-1014

ANUNCIOS CLASIFICADOS DEL DIARIO DE LA MARINA

TELEFONOS A-3333 A-1014

CLINICA DENTAL DEL

DR. J. M. GATELL

Monte 226, al lado de Belascoaín

PRECIOS:

Empastes .. .. $ 2.00
Limpieza .. .. $ 3.00
Coronas de oro 22 ks. .. $ 3.00
Dentaduras $15.00

Los demás trabajos rebajados en un 50 por ciento de su valor. Consultas de 8 de la mañana a 8 de la noche.

Trabajos en plazos cómodos. A los forasteros les termino los trabajos en 24 horas. Garantizo mis trabajos.

DR. VALDES MOLINA

CIRUJANO DENTISTA

Lázaro 205 (bajos) esquina a Escobar. Teléfono A-8583. Dentaduras de 15 a 30 Trabajos se garantizan. Consultas 8 a. m. a 5 p. m. Los domingos hasta las 12 m. E-1885 Indf. 1 Ag.

DR. GUERRERO DELANGEL

DENTISTA MEXICANO

Técnica especial para extracciones. Facilidades en el pago. Horas de consultas: de 8 a. m. a 8 p. m.. A los empleados del comercio, horas especiales para la noche. Trocadero 65-B, frente al café "El Día" Teléfono M-6395.

Dr. Armando Roig y Palenzuela

MEDICO Y DENTISTA DE LA ASOCIACION "NTRA. SEÑORA DEL CARMEN" MEDICO DEL "DISPENSARIO TAMAYO" Consultas de 2 a 6. Plácido 49, altos. Teléfonos M-8002. I-2592. E-948 Indf. 1 Ab.

DR. J. HERNANDEZ CALZADILLA

Cirujano Dentista

Especialista en extracciones sin dolor ni peligro en niños y señoras en estado, con anestesia local o gas. Cura completa de dientes flojos y piorrea alveolar. Puentes y planchas de todas clases modernas sin encías. Trabajos de ortodoncia. Arreglo puentes, planchas partidas, faltas de dientes dejándolas nuevas. Consultas diarias hasta las 10 de la noche. Reina 76. Altos. Teléfono A-7537. E-1817 Indf. 1 Ag.

HEMORROIDES

Curadas sin operación, radical procedimiento, pronto alivio y curación pudiendo el enfermo seguir sus ocupaciones diarias y sin dolor. Consultas de 1 a 5 de la tarde. Suárez 32. Policlínica P. Teléfono M-6223 E-1810 Indf. 1 Ag.

COMADRONAS FACULTATIVAS

EDELMIRA MATARREDONA

COMADRONA

Facultativa en Partos. Universidades Madrid y Habana. Ultimos procedimientos científicos, inyecciones a domicilio. Consultas de 2 a 7. Telf. A-8243. Lagunas 4 bajos, esquina Galiano E-1468 Indf. 1 Julio

JUANA PUIG

COMADRONA

Especialidad en partos y reconocimientos. Consultas gratis. San Miguel 224 E, altos, entre Marqués y Oquendo. Tel. U-4542. E 1599 18 Julio

GIROS DE LETRAS

ZALDO Y COMPAÑIA

Cuba Números 76 y 78

Hacen giros de todas clases sobre todas las ciudades de España y sus pertenencias. Se reciben depósitos en cuenta corriente. Hacen pagos por cable, giran letras a corta y larga vista y dan cartas de crédito sobre Londres, París, Madrid, Barcelona y Nueva York, New Orleans, Filadelfia y demás capitales y ciudades de los Estados Unidos, Méjico y Europa, así como todos los pueblos. E-1746 Indf. 1 Ag.

N. GELATS Y COMPAÑIA

Aguiar 108, esquina a Amargura. Hacen pagos por el cable. Facilita cartas de crédito y giran pago por cable: giran letras a corta y larga vista sobre todas las capitales y ciudades importantes de los Estados Unidos, México y Europa, así como sobre todos los pueblos de España, Londres, París. Hamburgo, Madrid y Barcelona.

CAJAS RESERVADAS

Las tenemos en nuestra bóveda, construidas con todos los adelantos modernos y las alquilamos para guardar valores de los interesados. En esta oficina daremos todos los detalles que se deseen.

N. GELATS Y COMPAÑIA BANQUEROS E-324 Indf. 1 Feb.

J. BALCELLS Y CIA.

S. EN C.

San Ignacio Número 33.

E-1742 Indf. 1 Ag.

Hacen pagos por el cable y giran letras sobre New York, Londres, París y sobre todas las capitales de España, Islas Baleares y Canarias. Agentes de la Compañía Inglesa de Seguros contra incendios "The Royal. Administración de

Anúnciese en el Diario de la Marina

A ALQUILERES DE CASAS

A-1.—Habana.
A-2.—Vedado.
A-3.—Cerro.
A-4.—Jesús del Monte.
A-5.—Víbora y Arroyo Apolo.
A-6.—Luyanó.
A-7.—Regla y Guanabacoa.
A-8.—Marianao.
A-9.—Diversos lugares.
A-10.—Casas de apartamentos.

A1. Habana

SAN RAFAEL esquina a Lucena, alquilo primer piso moderno, amplio, cómodo y fresco. Ferretería Belascoaín 69 esquina a San Rafael. Teléfono U-5215. A-1 28197 29 Julio

ALQUILO MODERNOS y espaciosos altos. Sala, recibidor, gabinete, 6 habitaciones, baños intercalados, comedor al fondo, 3 servicios sanitarios. Refugio 20. Informan en la misma. Precio de situación. A-1 28726 2 Agosto

SE ALQUILAN baratos hermosos altos, a una cuadra Prado. Sala, 6 cuartos, comedor, recibidor, gran baño, cocina, pantry, terraza. 100 pesos. San Lázaro 45. A_1 28698 27 Julio

ALQUILO un hermoso segundo piso de la casa Ayesterán núm. 1-A, al lado del café Almendares, casi esquina a Infanta, acabado de fabricar, compuesto de sala, hall, tres cuartos, baño intercalado de lujo, comedor, cocina, cuarto y servicios para criados y luz permanente en la escalera. Informarán en Dragones 64. Llaves en el Café Almendares, mismo edificio. A 1 28489 1 Agosto

OBRAPIA 65. Alquilo primero y segundo pisos, compuestos de sala, saleta, comedor, cinco habitaciones, cuarto de baño intercalado, cocina de gas y servicio de criados. Precio barato. Informes y llave en los bajos, almacén. Teléfono A_3314. A-1 28680 28 Julio

SAN RAFAEL 148, esquina a Lucena, alquilo segundo piso moderno. Sala, recibidor, dos habitaciones, baño intercalado, comedor, cocina de gas y servicio criados. Ferretería Belascoaín y San Rafael. U-5215. A_1 28696 2 Agosto

SAN RAFAEL 153, bajos, frente al Parque de Trillo, alquilo casa moderna con sala, saleta, tres habitaciones, baño intercalado, cocina de gas. Ferretería Belascoaín y San Rafael. Teléfono U-5215. A–1 28695 2 Agosto

SE ALQUILA EL PRIMER PISO En Reina 103, esquina a Campanario, compuesto de siete cuartos, sala, saleta, comedor, demás servicios y una espléndida terraza. Informes en los bajos. A_1 28697 27 Julio

SE ALQUILAN

Los bajos acabados de fabricar de Concepción de la Valla No. 10 entre Campanario y Lealtad, sala, 3 cuartos, baño intercalado, comedor, cocina y servicio de criados, informan F-4216. A 1 28643 26 Julio

SE ALQUILA la casa moderna Salud 41, entre Campanario y Manrique, con sala, cuatro cuartos, comedor y baño intercalado. La llave en Salud 32. Informan en 17 número 57, entre I y J. Telf. F_5543. A 1 28575 27 Julio

SE ALQUILA, Virtudes 177, bajos, entre Oquendo y Soledad. Sala, saleta, cuatro habitaciones, comedor, dos baños. Precio $45. Informes: La Moda, Neptuno y Galiano. A–4454. A_1 S4826 27 Julio

SE ALQUILA, $50.00, Aramburu número 5 bajos, casi esquina a Neptuno, casa antigua fresca, grande. La llave e informes mueblería La Moda. Galiano y Neptuno. Teléfono A_4454. A_1 S–4825 25 Julio

EN EL BARRIO chino próximo a San José se alquila una gran casa de alto y bajo compuesta de veinticinco habitaciones, propia para los chinos que se dediquen a realquilar. Informarán Amargura 54. A 1 28607 27 Julio

CHACON, 8. En esta moderna casa se alquila el piso principal. Sala, saleta, 4 cuartos, un salón en la azotea, baño completo, calentador por gas, cocina idem y servicio de criados. Alquiler $70.00. Llave Aguiar 62. Informan: Amargura 54. Teléfono A-5269. A 1 28608 27 Julio

NEPTUNO 229

En $70.00 se alquila el segundo piso derecha, recién construído con lujo de detalles y confort, cuadra entre Oquendo y Soledad, acera de brisa. Se compone de sala, saleta, cuatro habitaciones, todo muy amplio y ventilado, baño intercalado magnífico, agua fría y caliente abundante; limpieza escalera cargo del propietario. La llave en la tienda de los bajos. Informes: Teléfono A-4648. A 1 28633 25 Julio

VIVA CON ECONOMIA Y CONFORT

Casas fresquísimas modernas, con dos, tres, cuatro habitaciones, sala, comedor, baño lujoso, demás servicios. Dos elevadores funcionando día y noche. Morro y Genios. Edificio Gómez. A 1 28631 27 Julio

ESTRELLA 58, altos, entre Manrique y San Nicolás, próxima a desalquilarse. Sala, comedor, 4 cuartos, cocina y servicios. Informan: M-8887, A-8124, F-1253. A 1 28605 25 Julio

CASA AMUEBLADA, tengo una en el Malecón para matrimonio. Tiene una vista preciosa, con muebles modernos y preparada con todo lo necesario para matrimonio. Alquiler mensual 150 pesos. Para más informes de 2 a 4, llame al teléfono A-4305. Señor Hernández. A 1 28592 29 Julio

BELASCOAIN esquina a San Miguel, altos de la "Noble Habana", alquilo 2o. piso, nuevo, muy fresco, cómodo y barato, informan Peletería. A 1 S 4822 28 Julio

INDUSTRIA 64 bajos. Se alquila a $50. Tres cuartos, cuarto de criado, entresuelo y baño. La llave en el café. Informes Salud 24. A 1 28640 1 Agosto

SE ALQUILA, San Francisco 51, altos, entre Jesús Peregrino y Pocito, con sala, saleta, dos cuartos, baño intercalado y cocina en 35 pesos. Informan: Ayesterán número 8. A_1 S–4772 26 Julio

SE ALQUILAN unos cómodos frescos y con abundante agua, altos de la (Casa Recarey), San Rafael esquina Gervasio. Las llaves en la carnicería e informan. A_1 28222 25 Julio

GANGA. Se alquila hermosa casa Suárez No. 116, bajos, con sala, saleta, cuatro cuartos, baño intercalado, cocina de gas, etc. Alquiler $50.00. La llave al lado. Informes A-4358, M-6263, altos botica "Sarrá". A 1 28156 26 Julio

SE ALQUILA le hermosa casa Prado 100, altos. Informes: F-2529 y F_3130. A–1 28522 29 Julio

SE ALQUILAN los magníficos y frescos altos de San Miguel 180, entre Gervasio y Belascoaín, con sala, recibidor, cuatro habitaciones, comedor, cocina de gas, baño y cuarto para criados. La llave en los bajos. Informan: Telf. FO_7969. A–1 28515 26 Julio

ALQUILO casa moderna. Franco B casi esquina Desagüe. Sala, recibidor, tres cuartos, baño, patios, cocina. Baratísima. Llave Desagüe 71 esquina Franco, Bodega. A 1 28506 26 Julio

ALQUILO Inquisidor 48 bajos, sala, saleta, cuatro cuartos, baño intercalado, comedor al fondo y demás servicios, llave en la misma. Informes U-3763. A 1 28504 26 Julio

ALQUILO casa moderna Desagüe 65 entre Oquendo y Franco. Sala, comedor, dos habitaciones, baño, patio, cocina. Baratísima. Llave Desagüe 71 esquina Franco, Bodega. A 1 28505 26 Julio

ESTRELLA 67, esquina San Nicolás, piso principal; sala, saleta grande, tres cuartos, baño intercalado completo, cocina de gas, cuarto y servicios de criados. Véase todas horas. Precio $55. A 1 28453 24 Julio

SE ALQUILAN bajos Trocadero 7, entre Consulado y Prado. Sala, recibidor, cinco habitaciones, comedor, baño completo, cocina, cuarto y servicio criados. Llaves en los altos. Informes: A-9539. José Colmenares. A–1 28332 26 Julio

SE ALQUILAN modernos altos San Miguel 44, entre Aguila y Amistad, $70. Sala, antesala, comedor, 4 cuartos, baño, cocina gas etc. Informan: M-9057. A 1 28383 28 Julio

EN SAN MIGUEL 254 letra B, altos, $55. Sala, comedor, 4 cuartos, servicios completos y para criados. Abundante agua. Nunca falta. Informan: bodega esquina a Hospital. F_2635. A-1 S-4784 4 Ag. A–1 S_4784 4 Agosto

CONCORDIA 2 BAJOS

Con sala, recibidor, 3 habitaciones, comedor al fondo, baño intercalado, cuarto y servicio de criados, gran patio, es casa moderna, $60. Para verla de 1 a 5. Teléfono I-5567. A 1 S 4811 27 Julio

MALOJA 165

entre Gervasio y Escobar. Se alquilan ventilados bajos compuestos de sala, dos cuartos, comedor, patio y servicios, con agua suficiente. Informan: Corrales 2, teléfono A-8202, de 8 a 11 y de 1 a 4. A 1 28440 29 Julio

SAN RAFAEL 117 esquina a Gervasio. Se alquila el primer piso derecha de esta casa con frente a dos calles, la llave en los bajos, Bodega. Informes A-2738, Joyería El Gallo. A 1 28390 26 Julio

SE ALQUILA en Malecón 338 entre Gervasio y Belascoaín, un espléndido y fresco segundo piso compuesto de terraza, sala, cuatro grandes cuartos, cocina y calentador de gas, cuarto y servicio de criados. Se exigen referencias. Precio $90. Telf. M-3032. A_1 28334 24 Julio

ROMAY 8, ALTOS

A una cuadra de Monte, sala, comedor, tres cuartos, cocina y servicios. Precio de situación. Llaves, bodega. Informes S. Joaquín 33, M-4803. A 1 28340 27 Julio

GANGA. Se alquila amplia casa propia para oficina etc. Cuba No. 29, entre O'Reilly y Empedrado. Alquiler $95.00. La llave en la misma. Informes: A-4358, M-6263, altos Botica "Sarrá". A 1 28406 26 Julio

SAN MIGUEL 106 se alquilan bajos sala, comedor, tres habitaciones, servicios etc. Mantecón y Riva, Aguiar 45, M-2603.

DRAGONES 25 se alquila, sala, comedor, tres cuartos, otro en la azotea y servicios, informes Mantecón y Riva Aguiar 45. A 1 28290 24 julio

SE ALQUILA fresca casa, Pedro Pernas número 13 altos, casi esquina a Concha: tiene sala, saleta, tres habitaciones, baño, cocina etc. La llave en los bajos Alquiler 30 pesos. Informes: Teléfonos A-4358 y M-6263, altos botica Sarrá. A 1 28264 26 julio

GANGA. Se alquila en Parque Maceo. Ganga. Casa grande. Dos plantas con 1.200 metros, Marina 5, propia para Sociedad, Cuba, Hotel, Clínica, Academia Cabaret etc. Se dan meses gratis para ayudar a la adaptación. Alquiler $200.00. Informes: teléfonos A-4358 y M-6263 altos botica Sarrá. A 1 28265 26 julio

SE ALQUILA el primer piso alto de Aramburu 38, entre San Rafael y San José, compuesto de 3 habitaciones, sala, saleta, comedor y servicios modernos. La llave en los bajos. Informan: Rayo 69 esquina a Sitios. Telf. M–5343. A_2 24754 27 Julio

GANGA. Se alquila ventilada casa Teresa Blanco número 2 altos con frente a la Calzada de Concha, con sala, saleta, tres habitaciones, cocina, baño etc. Alquiler $34. Informes: A-4385 M-6263. Llave en la Botica. A 1 28267 26 Julio.

EN 50 PESOS un 2do. piso de sala, gabinete, 3 cuartos, comedor, cocina, servicio sanitario e instalación eléctrica. Compostela No. 113, entre Muralla y Sol. A_1 28355 25 Julio

EN $35 mensuales, se alquila casa de sala, dos cuartos, comedor, servicios etc primer piso alto de la casa Ayesterán 12 entre Bruzón y Desagüe. Informan en la misma. A 1 28273 24 julio.

EN $60, SE ALQUILA el bajo de la casa San Lázaro 54, a media cuadra del Prado, con sala, comedor, cuatro habitaciones, baño, cuarto de criados y sus servicios, la llave en la misma el portero, su dueño, teléfono F-3040. A 1 28130 24 Julio

SE ALQUILA la moderna casa de San Lázaro 329 altos, esquina a Basarrate. Informan: teléfono M-2504. La llave en los bajos. A 1 S 4778 5 Julio

ALQUILO BARATOS los altos de la más cómoda casa en la calle Chávez número 6, propio para este verano que hace tanto calor. Informan: Belascoaín 95. A_1 28221 25 Julio

EN $45 SE alquilan frescos y modernos altos en Pozos Dulces Núm. 20, entre Bruzón y Desagüe, compuesto de sala, comedor y tres habitaciones, cocina y baño. Informan: I–4523. A_1 S-4737 24 Julio

EN $90 SE ALQUILA el alto de la casa Malecón 12 con sala, comedor, seis habitaciones, baño, cuarto de criados con su servicio, la llave en la misma el portero, su dueño teléfono F-3040. A 1 28131 24 Julio

EN $40 SE ALQUILA el alto de la casa Salud 146, con sala, comedor, cuatro habitaciones y servicio, la llave en la botica, su dueño teléfono F-3040. A 1 28132 24 Julio

BONITOS ALTOS para larga familia, 60 pesos. Angeles 36. Sala, saleta, cinco cuartos, baño completo, cocina gas, agua abundante. A–1 28079 24 Julio

SE ALQUILA el primer piso de la casa Avenida de la República 193, esquina a Lealtad. Informan: Obrapía y Habana. Bar "El Gallo". A–1 28103 25 Julio

MONTE 397 una cuadra Mercado, casa planta baja con portal, sala, saleta, 4 cuartos, cocina, baño, patio, $52. Monte 397 A, departamentos habitaciones, $11, $14, $15. A 1 S 4724 27 Julio

SE ALQUILA la casa Animas núm. 91, de dos plantas, juntas o separadas los bajos preparadas para comercio. La llave frente e informan González y Suárez, Baratillo 1. A1 27944 25 Julio.

ALQUILO altos de Bruzón No. 5 grandes, modernos, a todo gusto, verlos. Cristina 68 altos y bajos. Cristina 66 bajos. Teléfono M-5274. José Fernández. A 1 27922 25 Julio

HABANA No. 183

Se alquilan los dos pisos bajos y dos altos de esta hermosa casa, dotados de comodidades para larga familia. Los altos cuentan con agua abundante por estar dotada de bomba para elevarla. Las llaves e informes en San Pedro No. 6. Teléfono A-9619. A 1 28029 25 Julio

SOL No. 34

Se alquila esta hermosa y ventilada casa, frente a la Secretaría de Obras Públicas. Tiene cuatro cuartos bajos y cuatro altos, sala, saleta y servicios para uno y otro piso. Las llaves en la bodega de Cuba y Sol. Informe: San Pedro No. 6. Teléfono A-9619. A 1 28030 25 Julio

O'REILLY No. 22

Se alquila el piso bajo de esta hermosa y bien situada casa. Es un salón corrido, patio cubierto de cristales y vidriera al frente para exposición. Las llaves en el piso alto. Informes: San Pedro No. 6, teléfono A-9619. A 1 28034 25 Julio

ESCOBAR No. 102

Se alquila el hermoso y fresco piso bajo de esta casa compuesto de sala, saleta, comedor al fondo y seis habitaciones con todo el servicio para larga familia y servidumbre. Las llaves en el alto. Informes: San Pedro No. 6. Tel. A-9619. A 1 28033 25 Julio

ALQUILO PRIMER piso, San Lázaro número 7 casi esquina a Prado. Sala, 3 cuartos, comedor, baño, cocina de gas. Llave en los bajos. Informes: F_4430. A-1 S_4668 24 Julio

VIVA CON ECONOMIA Y CONFORT

Casas fresquísimas, modernas, con dos, tres, cuatro habitaciones, sala, comedor, baño lujoso, demás servicios. Dos elevadores funcionando día y noche. Morro y Genios. Edificio Gómez. A 1 27692 25 Julio

INDUSTRIA 2, B

Se alquila el hermoso alto de esta bien situada casa compuesto de sala, saleta, comedor al fondo, cuatro dormitorios y servicios. Puede verse con motivo de las obras de pinturas y lechadas que se están realizando. Las llaves en San Pedro No. 6. Teléfono A-9619. A 1 28028 25 Julio

OBRAPIA No. 51

Se alquilan un piso bajo, un principal y dos segundos pisos. El bajo para un gran almacén y los altos con grandes comodidades para larga familia. Las llaves en La Caoba, Obrapía No. 42. Informes: San Pedro No. 6. Teléfono A-9619. A 1 28031 25 Julio

AGUIAR No. 42

Se alquila esta hermosa casa compuesta de sala, saleta, diez y seis habitaciones altas y bajas y servicios. La llaves en San Pedro No. 6. Teléfono A-9619. A 1 28036 25 Julio

MALOJA No. 7

Se alquila esta fresca y cómoda casa compuesta de sala, comedor, tres dormitorios bajos y uno alto. Las llaves e informes en San Pedro No. 6. Dr. Arturo A. Vázquez. Teléfono A-9619. A 1 28035 25 Julio

ALQUILO casas, una con sala, comedor, dos cuartos, cocina gas, servicios; otra con sala, comedor, tres cuartos, patio, cocina gas, servicio completo. Aguiar 5 y 7. Papel dice dirección. Precio situación. A 1 S 4723 27 Julio

SE ALQUILAN los altos de Galiano y San Lázaro, segundo piso, por San Lázaro, compuestos de sala cinco amplias habitaciones con baños intercalados, comedor, servicio de criados etc. Informes Calzada y 2, Vedado. Teléfonos F–6549 y F_3246. A–1 27068 31 Julio

SAN JUAN DE DIOS 4

Se alquilan los bajos con sala, comedor, tres cuartos y baño. Informan: Habana núm. 82. Teléfono A-2474. A_1 4722 26 Julio

ALQUILO CASITA con sala, comedor, dos cuartos, servicios, cocina y patio. Cuarteles número 17. Telf. M_4844. Precio: 35 pesos. A_1 S-4685 24 Julio

O'REILLY 112

Hermosa casa acabada de fabricar. En el mejor punto de la calle O'Reilly se alquila para comercio la planta baja, local amplio y claro. Se alquilan los pisos 1o. y 2o. muy lujosos y bonitos propios para profesionales y familia. Informan en el tercer piso. A 1 E 1682 25 Julio

LAGUNAS NUMERO 2. Sala, tres cuartos, comedor, cocina de gas, baño intercalado y patio. Informes: M-2863 F-3199. Llave en los bajos. A-1 27824 26 Julio

SE ALQUILAN los hermosos altos de Zulueta 36 B, propios para familia o casa de huéspedes. Informan de 9 a 12 en Prado 111. Tel. A-1544. A 1 S 4693 24 Julio

CONCORDIA 64-A, esquina a Lealtad. Se alquilan los dos pisos altos de esta amplia y ventilada casa, con todo el confort para personas de gusto. Telf. U–3284 A_1 27322 28 Julio

HABANA: Se alquilan los altos de la casa O'Reilly 76, compuesta de sala, recibidor, tres cuartos, comedor, cuarto de baño, cocina y servicio de criados y dos cuartos en la azotea. Precio $75 00 mensuales La llave en los bajos.

PARA OFICINA: Precio reducido, se alquila en los altos de Empedrado 16, dos departamentos bien ventilados y con frente a la calle.

SEGUNDO PISO, altos de la casa Villegas número 23 casi esquina a Empedrado, compuesta de sala, comedor, tres habitaciones, baño intercalado, cuarto y servicio de criados. La llave en el primer piso de la propia casa. Precio: 65 pesos. Informa Bufete de Arellano. Teléfono A-2218. E 1554 indf 1 Julio

A2. Vedado

VEDADO, CALLE 17 número 319, entre C y B, bajos. Sala, recibidor, hall, cuatro cuartos, baño completo, calentador, cocina, servicio criados. Llave al lado. Informes: Habana 186, altos. Teléfono M_1541 y F–1795. A_2 28585 27 Julio

CALLE 15 ENTRE E Y D, bajos. Alquiler $80. Acera sombra, brisa. Sala, comedor, 5 cuartos familia, 4 criados, baño intercalado, calentador gas, 2 baños criados, garage. Cerca colegios La Salle, Dominicas, Iglesia. Informa Giberga, calle 15 esquina Baños. A-2866. A-2 28700 23 Julio

ALQUILO en la calle 15 entre 18 y 20, Vedado, una casa altos de moderna construcción, compuesta de tres cuartos, sala, saleta, comedor, baño intercalado, servicio para criados, con agua abundante, cocina con gas o carbón. Precio de situación. Teléfono F-2479. A–2 S_4840 31 Julio

VEDADO. Calle 10 No. 162 entre 17 y 19. Se alquila en 60 pesos un hermoso alto a la brisa con todas las comodidades. Al lado la llave. A 2 28617 31 Julio

VEDADO. Se alquila la planta baja de la casa calle A No. 264 entre 27 y 29, 4 dormitorios, garage y demás comodidades. La llave en la bodega. F-1173. A 2 28599 25 Julio

SE ALQUILA una casita compuesta de 2 cuartos, cocina, patio, portal, servicio independiente. Precio 20 pesos. Teléfono F_6201. 23 casi esquina a G. A_2 S–4816 24 Julio

ALQUILASE casa moderna una sola planta, cuatro cuartos, baño lujoso, garage, cuarto chauffeur, criados y demás comodidades. Calle 27 No. 386 entre 4 y 6. Dueño, Sr. Peñaranda. A-2011, $95. A 2 28665 27 Julio

SE ALQUILA en módico precio la casa de la calle 26 No. 20, entre 17 y 19, compuesta de terraza, sala, comedor, tres habitaciones, baño, cocina y abundante agua. La llave e informes al fondo. Habitación No. 1. A 2 28654 25 Julio

F ENTRE 27 y 29, el lugar más alto del Vedado, calle adoquinada, alquilo magnífico piso alto con todas las comodidades, cuatro cuartos dormitorios y cuarto de criados. Agua abundante. Informan en los bajos. A 2 S 4829 1 Agosto

ALQUILO cerca de la Universidad, calle J, 246, entre 25 y 27, un piso alto acabado de fabricar, completamente independiente de los bajos, compuesto de terraza, sala, dos cuartos, comedor, baño intercalado, cocina y cuarto con baño para criados. Las llaves en los bajos. Informes A-4241, Empedrado 34. A 2 28150 24 Julio

ALQUILO los altos de 4 número 228, entre 23 y 25 a la brisa, jardín, terraza, sala, comedor, 5 cuartos, cocina de gas, calentador, 3 metros separada de las próximas, escalera de servicio. Precio de ocasión, informes en dichos altos. A 2 28425 31 Julio

SE ALQUILA una casa de dos plantas en la calle I, número 133, entre 13 y 15, compuesta, la planta baja: de jardín, portal, sala, comedor, un cuarto, terraza, cocina, pantry y servicio de criados, garage para una máquina con cuarto y servicio para el chauffeur. La planta alta: de cinco cuartos y un baño completo. Precio 140 pesos. La llave en casa del Sr. Pantín en 15 y J. Informan Bufete de Arellano. Tel. A-2118. E1685 Ind. Jl.17

GANGA. Se alquila hermosa casa Línea 108 entre G y H compuesta de portal, doce aposentos, servicios completos y garage para dos máquinas. Alquiler $125. Informes teléfono A-4358 y M-6263. Altos botica "Sarrá". A 2 28268 24 Julio.

BAJOS en casa nueva en la calle 27 número 17 entre M y N, Loma de la Universidad. Sala, comedor, tres habitaciones, baño intercalado y pantry, con magnífico sótano con cocina, dos cuartos de criados y magnífico baño y salida independiente. Muy frescos y mucha agua, para familia de gusto, la llave en los altos, precio módico. Teléfono U-4394. A 2 28426 29 Julio

CASITAS MODERNAS. Jardín, portal, sala, dos cuartos, cocina gas, baño intercalado, patio. Vedado, 10 esquina a 17. M-2863 y F-2124. Llave bodega. A_2 28233 29 Julio

CALLE 10, 161, entre 17 y 19, Vedado. Sala, tres cuartos, comedor, cocina gas, baño intercalado, criados. M-2863 F-2124. Llave bodega 17. Servicio. A-2 28234 29 Julio

GANGA se alquilan frescos y amplios departamentos en la calle C 272 y 274 entre 27 y 29, Vedado. Alquilar $15 cada departamento. Informa y llaves el encargado en la misma. A2 28269 24 juli.

GANGA. Se alquila la fresca y cómoda casa F No. 34 entre 15 y 17, Vedado. con jardín, portal, sala, recibidor, cinco habitaciones dos baños completos para familia comedor al fondo, cocina de gas y carbón, cuarts y servicios criados, garage y cuarto para chauffeur, lavadero, etc. Alquiler $130.00. La llave en la misma. Informes: Teléfonos A 4358, M-6263, altos Botica "Sarrá". A 2 28263 26 Julio.

CALLE 17 y 20 alquilo casa reciente construcción, a dos cuadras de los ómnibus vía 17, jardín, portal, sala comedor, dos cuartos, baño intercalado, cocina, calentador gas, servicio de criada, todo por un bajo precio. Informan en la Botica. A 2 28412 24 Julio

SE ALQUILAN los modernos altos de Calzada entre J e I, compuestos de sala, saleta, hall, comedor, seis cuartos, dos baños intercalados, cocina, pantry, gran terraza cubierta y dos cuartos de criados con servicios. Informes al lado. Telf. F-2115. A–2 28337 25 Julio

VEDADO: F esquina a 21, se alquila una casa moderna. Jardín, portal, sala, tres cuartos, baño intercalado, cuarto y baño de criados. Informan en la misma. Telf. A-1051. A-2 28317 30 Julio

SE ALQUILA la casa calle 23 número 434 entre 6 y 8, en el Vedado. Tiene jardín, portal, sala, comedor, tres dormitorios, patio, cuarto le baño completo y cocina. Su único precio: 45 pesos. La llave en la bodega de 23 y 8. Informa Dr. Cuadrado. Telf. F-4517. A-2 28230 24 Julio

SE ALQUILAN los bajos de Línea y Diez, Vedado, acera sombra, entrada altos, independiente. Cinco dormitorios, dos baños intercalados, dos cuartos criados, cocina con calentador de gas y carbón. Informan en los mismos. Puede verse de 3 a 6 solamente. A–2 28356 25 Julio

GANGA. Se alquila fresca y hermosa casa de esquina 5ta. No. 36 esquina a E. Vedado. Jardín portal dos aposentos, comedor al fondo, baño, cocina, pantry, cuartos y servicios de criados, garage, etc. 90 pesos. Informes: A-4358 y M-6263, altos botica Sarrá. A 2 28266 26 julio.

SE ALQUILAN bajos calle 21 número 60-A, (Vedado), casi esquina a Ocho. Jardín, portal, sala, comedor, tres habitaciones, baño intercalado, cocina y servicio de criados. Llave en los altos. Informan: A-9539. José Colmenares. A_2 28330 25 Julio

VEDADO: Once 103, entre 20 y 22. Precioso chalecito moderno, con todas las comodidades. Informan bodega de 11 y 22. Teléfono A-1051. Precio: 34 pesos. A-2 28318 30 Julio

SE ALQUILAN los altos K168 entre 17 y 19, compuestos de terraza, sala, comedor, cocina, cinco cuartos grandes, baño, cuarto y servicio de criada. Informan en K 166, bajos. A2 27956 24 Julio

SE ALQUILA en el Vedado la hermosa y fresca casa calle K número 186, entre 19 y 21. Informes: Telf. 5536. A–2 28193 25 Julio

CALLE 23 No. 433, ENTRE 6 Y 8, Vedado. Próximo a desocuparse se alquila el piso bajo de esta casa dotado de comodidades para larga familia. Puede verse a todas horas. Las llaves en el alto. Informes: San Pedro No. 6. A-9619. A 2 28032 25 Julio

SE ALQUILA: Paseo No. 36 esquina Quinta, Vedado. Un chalet con siete cuartos, sala, antesala, comedor, dos baños, cocina, pantry, tres cuartos criados y garage. Situado esquina de fraile, rodeado de jardín. Informan al lado: Quinta No. 78 altos. A 2 27843 26 Julio

SE ALQUILAN modernos altos, 25 número 347, con sala comedor, 3 cuartos, baño intercalado, cuarto y servicio de criados. Telf. F-3646. A_2 S–4734 2 Ag.

ALQUILO Línea 114, altos, Vedado. Recibidor, sala, hall, comedor, tres habitaciones, servicios completos. Llave en bajos. Informes: Teléfono X-2875. A_2 27772 26 Julio

NUEVA, rebajados altos, cinco habitaciones, hall, dos baños, todo decorado, muchas comodidades, habitación chauffeur, criada, garage, habitación, estudios en la torre, dos terrazas. J. 211, entre 21 y 23. F-5885. A 2 E 1683 25 Julio

SE ALQUILA un chalet amueblado frente al parque Monteagudo, con 5 dormitorios dos servicios, sala, comedor, dos recibidores, vestíbulo garage, cuarto y servicios de criados; se hace contrato de seis a doce meses. Informan: J número 194. El Administrador. Telf. F_5305. A-2 S–4630 28 Julio

EDIFICIO TAVEL, 21 Y C

Se alquilan casas con sala, comedor, cocina y baño con dos, tres y cuatro habitaciones; otra con sala, cuarto, cocina y baño. F–6252 y U-1710. A-2 S_4397 1 Agosto

A3. Cerro

SANTO TOMAS No. 1, CERRO

Se alquilan las accesorias A y B, por La Rosa, de esta amplia casa con comodidades para corta familia. Las llaves en Santo Tomás No. 1. Informes, San Pedro No. 6. A-9619. A 3 28037 25 Julio

SE ALQUILA CASA cuatro departamentos, cocina y sus servicios. Cerro 849. Informes: I-1245. A-3 28685 28 Jul.

ALQUILO, Ayesterán entre Lombillo y La Rosa, altos. Terraza, sala, tres cuartos, comedor al fondo, recibidor y baño intercalado. Informan: Escobar 52. Teléfono U_3248. Llave en los bajos. A_3 28537 27 Julio

SE ALQUILA la moderna casa Domínguez No. 8, en el Cerro, con sala, saleta, cuatro cuartos, dos baños, comedor, cocina, dos cuartos y baño de criados y patio. Informan: Teléfono F-1792. A–3 27998 27 Julio

SE ALQUILA la casa Monasterio 1, letra E. La llave en la casa Empeño de la esquina. Informes: Telf. U_1134. A–3 28376 25 Julio

ZEQUEIRA 52-A, casa moderna. Sala, comedor, tres cuartos, baño intercalado completo, cocina de gas. Informes M-2863 y F_2124, Llave en la bodega. A–3 27825 26 Julio

A4. Jesús del Monte

SE ALQUILA la casa San Mariano letra C bajos, entre 10 de Octubre y Buena Ventura. Informan U-7919. Se puede ver la casa a todas horas. A 4 S 4660 24 Julio

SE ALQUILA una casita a una cuadra del tranvía de Santos Suárez, Enamorados número 72, entre Durege y Serrano. Portal, sala, comedor, 2 amplias habitaciones, cocina y servicio. La llave en la bodega. Informan en Durege 15. Teléfono I_3540. A-4 S–4820 29 Junio

SE ALQUILA casita. Portal, sala, cuarto, cocina y sus servicios y patio, todo independiente. 18 pesos. J. Monte 441, por Colina, letra C. Llave carnicería. Informan I–1245. A_4 28686 28 Julio

JESUS DEL Monte 57, cerca esquina Tejas. Frescas habitaciones altas: familias de moralidad u hombres solos. Precios baratísimos. Informan allí. A_4 28314 27 Julio

SE ALQUILA la fresca y bien situada casa, calle Correa esq. a Serrano. Informan en Teniente Rey No. 63, teléfono A-3512 y en Sta. Irene y Serrano. Tel. I-1640. A 4 28563 27 Julio

SANTOS SUAREZ. Se alquila una casita con portal, sala, un cuarto y demás servicios en veinte pesos. Informan: Durege y Enamorados, bodega. A_4 28606 1 Agosto

SE ALQUILAN a 30 pesos las casas altos y bajos Agua Dulce 8, entre Flores y Buenos Aires. Informes: Buenos Aires 4. A-4 28077 26 Julio

A5. Víbora y A. Polo

SE ALQUILA en lo mejor de la Víbora, Loma Luz, Ave. Morell; la casa número 347, propia para familia. Telf. M–5764. A_5 4678 26 Julio

EN CHAPLE y Felipe Poey alquilo altos de esquina a la brisa, con sala, comedor, cinco cuartos, todo moderno. Informan teléfono X-1250. A_5 28670 27 Jul.

SE ALQUILA la casa Juan Bruno Zayas sin número entre Freyre de Andrade y Espadero, compuesta de jardín, portal, sala, hall, tres habitaciones, baño, cocina, comedor al fondo lavadero, servicio de criados, jardín al fondo, con árboles frutales, agua abundante. No falta nunca. Informa su dueño: Universidad 4. Teléfono A-1898. A_5 28708 28 Julio

ALQUILO, 14 y 15 pesos con luz, casitas interiores, dos departamentos, cocina, baño y patio independiente. Milagros 124 entre Lawton y Armas, una cuadra tranvías. A-5 27565 24 Julio

EN 40 PESOS alquílanse magníficos altos. Estrada Palma entre Estrampes y Figueroa, a una cuadra de tranvías Santos Suárez. Terraza, sala, comedor, hall, 3 cuartos, baño intercalado completo, cocina, servicio de criado; nunca falta el agua, muy ventilado. El dueño al lado. Telf. I–6742. A-5 S-4819 27 Julio

SE ALQUILA una casa en la calle José María Heredia número 13, entre Estrada Palma y Libertad, con sala, comedor, 2 cuartos, baño intercalado, cocina y patio, sala de cielo raso. Informan: I–1256. A-5 S_4780 24 Julio

SE ALQUILA casa con tres cuartos, sala, comedor, baño intercalado y patio en la calle 16 y Pocito, Lawton, frente al tranvía. Informan en 16 y Dolores, Bodega. A 5 28656 28 Julio

$20 CASITA

acabada de febricar. Delicias 23 A esquina a Altarriba, sala, dos cuartos, cocina y servicios, punto alto y fresco, una cuadra de la calzada. Informan en la misma o X-2257. A 5 28625 25 Julio

EN LA VIBORA. SE ALQUILAN MUY BARATAS

las casas Estrada Palma 124 y 126, compuestas de jardín, portal, sala, saleta, hall, comedor al fondo, cocina, seis cuartos, baño intercalado completo, abundante agua fría y caliente garage y servicios para criados. Está cerca de la línea de los tranvías y de la línea de ómnibus. Informan Estrada Palma 103. Teléfono I-5639. A5 27016 25 Jul.

LOS ALTOS muy frescos Concepción 30 esquina a San Lázaro. Recibidor, sala, comedor, cuatro habitaciones, baño, cocina, servicios criados. La llave en los bajos, letra B. Informes Sr. Roces. Telf. A–2688 A_5 28109 2 Agosto

ALQUILO

En la Víbora moderno chalet, Milagros No. 164, compuesto de jardín, portal, sala, recibidor, hall, cinco habitaciones, cuarto de baño intercalado, comedor, despensa, cuarto y servicio para criados y chauffeur y garage para dos máquinas. Informan A-3061. A 5 27886 26 Julio

CONCEPCION Y DELICIAS. Alquilo una casita con un salón para barbería o zapatería; se da barata. Informes I-1194. A5 27964 24 Julio

A6. Luyanó

SE ALQUILAN casitas de dos y tres habitaciones, baño intercalado, cocina de gas, lavadero y terraza, a $16, $17 y $18, a dos cuadras de la Calzada de Concha, Cueto y Arango. Informan en la bodega. A 6 S 4806 25 Julio

SE ALQUILA

Una casa en la calle Beales entre 8 y 9, en el Reparto Batista. Se compone de portal, sala, 3 cuartos, cocina, baño y traspatio. Alquiler $30. Informa su dueño, calle E y 12, R. Batista. Telf. X_1229. A_6 28558 27 Julio

A7. Regla y Guanabacoa

GUANABACOA. Alquilo casa, calle de San Francisco 2, frente Escolapios. Sala, saleta, cinco cuartos, garage, servicios completos. Llaves casa Préstamos esquina. Precio 35 pesos. Telf. M-6274. A_7 27792 24 Julio

EN GUANABACOA se arrienda o se vende la barbería "Salón Luna", calle de Pepe Antonio 15, la más antigua y mejor situada; alquilo casa y barbería $30. Sirve para familia. Informes: Concordia 13, altos, Habana. Telf. M_6274. (A–7) 27793 24 Julio

A8. Marianao

GANGA. Se alquila hermoso chalet de dos plantas, Avenida Segunda entre 12 y 13, Ampliación Reparto Almendares, frente a fuente luminosa, con jardín, portal, sala, recibidor, comedor, hall, baño, cocina, etc. en los bajos, y cuatro dormitorios y baño en los altos, garage para cuatro máquinas, cuartos y servicios para criados. La llave en la misma. Alquiler $120.00. Informes: A-4358. M-6263, altos botica "Sarrá". A 8 28155 26 Julio

SE ALQUILA

ALTURAS DE ALMENDARES

A 20 MINUTOS DE LA HABANA, CON DOBLE LINEA DE TRANVIAS EN LA ESQUINA

Hermosa residencia, construcción moderna de una sola planta en la Avenida del Río entre las de América y Tropical, "VILLA AMPARO", con jardín al frente, portal, sala, cuatro cuartos de 4x4 con su baño de lujo, dos cuartos de 4x4 con su baño igual a la izquierda, hall, comedor, pantry, cocina con todos los servicios de porcelana, cuarto de criadas, un servicio de lujo en el hall del fondo, una terraza con mesa, bancos, cerca, carbonera y pollera de cemento artístico. Garage para dos máquinas con todos los servicios, cuarto alto independiente para el chauffeur con su servicio. Jardín al fondo con más de trescientos rosales y distintas flores y enredaderas. Precio módico. Se da contrato. Puede verse de 3 a 6 p. m.

INFORMES: TELEFONO I-1048

SE ALQUILA la casa Samá número 36, y San José número 8. Pueden verse a todas horas. Informan: Muralla 85. Teléfono M–9093. A_8 S_4821 6 Agto.

LUJOSA RESIDENCIA, alquilo, Ampliación Almendares. Sala, recibidor, escritorio, comedor, garage etc. etc. 4 habitaciones altas, gran baño, 12 y 4a. Avenida. $100. FO-1969. Casa nueva esquina. A-8 28320 24 Julio

SE ALQUILA excelente casa, fresca y cómoda, compuesta de portal; sala, cuatro habitaciones grandes, comedor, buena cocina, despensa, baño, doble servicio, garage, patio y jardín; agua abundante. Está situada en Reparto Columbia, parte alta: calle Buena Vista, entre Primelles y Mendoza, una cuadra de la calzada, una tranvías. Informes: Telf. FO-1447. A-8 28357 25 Julio

REPARTO Almendares. Alquilo casita. Portal, sala, dos habitaciones, baño intercalado, cocina, patio, acera de la brisa. Verse en 18 entre A y 1ra. Muy barata. A-8 28217 27 Julio

ALQUILO por embarcar muy barata, lujosa residencia con o sin muebles, seis dormitorios, garage, jardín. Precio $100. FO-1663. A 8 27573 30 Julio

SE ALQUILA Residencia situada en Alturas de Almendares, pasado el puente, Avenida Aliados, 2. Muy fresca, con agua abundante. Acepto también proposiciones para venta fácil, dejando dinero en primera hipoteca. Teléfono M-6853. A8 27936 24 Julio

A9. Diversos Lugares

ALTURAS DEL Río Almendares. Se alquila la planta alta de una casa en la Avenida América y Avenida de los Aliados, compuesta de terraza, sala, hall, recibidor, comedor, tres cuartos baño intercalado, despensa, cocina y fregadero, cuarto y servicios de criados y garage para una máquina y servicio. Precio 100 pesos mensuales. La llave en los bajos de la misma. Informes: Bufete de Arellano. Teléfonos A-2218. E-1130 Indf. 12 Mayo

A10. Casas de Apartamentos

SE ALQUILAN apartamentos con o sin muebles, con dos cuartos, sala comedor, baño intercalado, en lo mejor del Vedado. Calle J número 194. Telf. F_5305. A-10 S-4629 30 Julio

LUJOSOS APARTAMENTOS

Muy frescos; dos, tres, cuatro habitaciones y demás comodidades. Preciosa vista al mar. También amueblados. Edificio "Echeverría". Malecón o Marina 16 y Calzada y J, Vedado. Alquileres rebajados. Informes, F-1664, F-5975 y M-2387. (A 10) 27972 1 Agosto

EDIFICIO MOENCK Y QUINTANA

O'Reilly 49, entre Aguacate y Compostela, frente al National City Bank, construído recientemente, alquilamos a precios reajustados pisos, departamentos y habitaciones para oficinas y hermosa planta baja con entresuelos para establecimiento. Lo más fresco y mejor situado de la ciudad. Informes: M-3193. A_10 28121 2 Ag.

ALTURAS DE ALMENDARES

Para persona de gusto se alquila una hermosa residencia lujosamente decorada, con todas las comodidades deseables. Informes: teléfono FO–2401. A_10 28223 26 Julio

EDIFICIO "Aguiar". Industria 72 1|2. Amplios apartamentos de 2 habitaciones y baño completo, luz, limpieza, teléfono, agua caliente y ascensor día y noche, absoluta tranquilidad, de 36 a 50 pesos. A 10 27637 30 Julio

ALQUILO EN 18 pesos departamento interior moderno, compuesto de 2 habitaciones, servicios, cocina, gran patio. Informan: calle 19 número 247, altos, Vedado. Teléfono F–5913. A-10 S–4756 27 Julio

VEDADO. Se alquila un apartamento moderno, sala, comedor, tres cuartos, closets, baño intercalado, cocina gas, agua caliente, frente a M, $50. Edificio Alfaro Calzada y M. A 10 28384 4 Agosto

$40 PLAZA DEL MAINE $44

Por tranvía Línea y M. Pisitos independientes, sala a la calle, tres habitaciones, baño intercalado, cuarto y baño criada, cocina gas y comedor al fondo, ambos salida independiente. Gran edificio "Maine Apartments" elegancia, ventilación, orden. Familias escogidas exclusivamente. M y 13, entre Calzada, Línea y Malecón. Frente al parque más suntuoso de América. Esquinas $50 y $55. Hay amueblados y garages y farmacia. A10 S3600 22 Agosto.

B OTROS ALQUILERES

B-1.—Departamentos.
B-2.—Habitaciones.
B-3.—Locales para comercio.
B-4.—Muebles y enseres.
B-5.—Instrumentos de Música.
B-6.—Automóviles.
B-7.—Varios.
B-8.—Solicitud de alquileres.

B1. Departamentos

AYESTERAN 12 entre Bruzón y Desagüe. Se alquilan expléndidos departamentos desde $10.00 mensuales. Informa el encargado. B 1 28272 24 julio.

PARA OFICINAS, se alquilan en planta baja espléndidos y ventilados departamentos, en el lugar más céntrico de la Habana; precios muy bajos, incluyendo limpieza, servicio permanente de criados, luz etc. Informan: Empedrado 46, bajos. Telf. A_3975. B_1 28569 6 Julio

ALQUILO departamento grande esquina, balcón corrido, barato. Luz y agua siempre, casa seria. San Ignacio 21, esquina Lamparilla. Café "El Colosal". B_1 28690 29 Julio

EDIFICIO SUAREZ, Amargura 80. Se alquilan amplios, cómodos y frescos apartamentos a precios de situación. Hay elevador e incinerador de basura. Informes en el 63. B-1 28724 29 Julio

27 No. 19 UNA cuadra Universidad, habitaciones o departamentos con dos y cinco piezas, servicios, baños, puerta aparte verla de 2 a 5. El papel indica. B 1 28468 24 Julio

PUNTO céntrico. En casa de un señor solo se alquila un departamento de dos habitaciones a una o dos personas. Precio 25 pesos. Malecón 31 altos. B 1 28642 25 Julio

GANGA. Se alquila magníficos departamentos desde $17 en Santa Marta y Lindero a tres cuadras de los Cuatro Caminos. Informes: la encargada. B 1 28271 24 julio.

ALQUILO departamentos vista a la calle, 18 pesos; 27 habitaciones 13 pesos. Revillagigedo 20. Accesorias $13. Habitaciones 9 y 10 pesos. Aguila 353. B_1 28589 26 Julio

SE ALQUILA en Atocha número 8 y medio Cerro, departamentos desde diez pesos. Informes la encargada. B 1 28270 24 julio.

SE ALQUILA departamento, Belascoaín 38, entre San Rafael y San José. Sala, comedor, tres cuartos, baño intercalado, cocina, cuarto y servicio criados. Casa nueva. Llaves en azotea. Informes: A-9539. José Colmenares. B_1 28329 25 Julio

BERNAZA 65 se alquila un departamento con sala y dos cuartos, su precio $14, en la misma informa la encargada. B 1 28133 24 Julio

EDIFICIO MARTINEZ PITA

Jovellar 26 y 28. Se alquilan departamentos exteriores e interiores con sala y comedor, dos dormitorios, baño intercalado completo, agua fría y caliente, refrigeración eléctrica a 35 y 45 pesos. Teléfono U-2261. B–1 S_4627 28 Jul.

PALACIO "LA AURORA"

Oquendo 24. Se alquilan departamentos sala y cuarto, servicios completos, independientes luz toda la noche. Teléfono U-6908. B_1 S–4626 28 Julio

PALACIO AYESTERAN

Ayesterán 8. Se alquilan departamentos con sala y cuarto baño completo y comedor, luz toda la noche. Uno del frente con 3 cuartos baño completo a 21 pesos. Telf. U–2412. B_1 S_4628 28 Jul.

CUBA 46, departamentos balcón muy frescos, $26. Habitaciones a 10 y 15 pesos. Damas 60: habitaciones a 8 y 10 pesos, accesorias $16. Sol 79, habitaciones a 7 y 15 pesos. Monte 397 A departamentos a 11 y 12 pesos. B 1 S 4587 29 Julio

B2. Habitaciones

SE ALQUILAN dos habitaciones en la azotea, juntas o separadas, en la casa calle 11 esquina a E, altos de la bodega. F-5175. B–2 S–4751 28 Julio

SANTIAGO 11. Se alquilan habitaciones a 12 pesos. Informa el encargado. Orden y moralidad. UH B–2 28349 24 Jul.

SE ALQUILA un cuarto grande ventilado, con luz y lavabo. San Leonardo 12, a cuadra y media de Toyo, entrada por el colegio J. del Monte. B-2 28753 26 Julio

SE ALQUILAN 2 hermosas habitaciones en casa de señora viuda honorable, a persona de toda moralidad, pudiendo vestir como en familia si se desea; se cambian referencias. Milagros 37 entre Bruno Zayas y Cortina, Reparto Mendoza. Teléfono I-6072. B_2 S–4839 29 Julio

SE ALQUILA fresca habitación en Cuarteles No. 13 a hombres solo. Llamar al teléfono A-9934. A 1 23153 28 Julio

MANRIQUE 65

Se alquilan habitaciones altas y bajas, a personas de moralidad. Punto céntrico. B 2 28427 5 Agosto

INQUISIDOR 25

esquina a Luz alquilamos habitaciones grandes y frescas todas con balcón a la calle de $10 a $20. B 2 S 4808 31 Julio

SE ALQUILAN 2 habitaciones, una independiente en los altos con todo servicio al lado y una frente al recibidor con todo servicio y comida. Si la desean en casa particular. M–1581. Villegas 119, entre Muralla y Sol. (B_2) 28577 28 Jul.

BODEGA EN Calzada. Se traspasa local esquina con todos armatostes y cantina moderna. Informes: Animas y Campanario, bodega. B–2 28227 25 Julio

CUARTOS BARATOS

En Omoa 14 a $8. En Jesús del Monte 156, Puente Aguadulce, a $10. Todos con luz. B 2 28339 27 Julio

FRENTE AL CAPITOLIO

Se alquilan frescas habitaciones con comida desde $30, $40 y $50 mensuales. Prado 105, altos. B 2 S 4799 30 Julio

EN AGUACATE 43 altos, se alquila una o dos habitaciones, a matrimonio sin niños, único inquilino. No molesten en los bajos. B 2 28388 4 Agosto

SE ALQUILA una habitación a señorita señora o caballero solo que sean de moralidad, con comida o sin ella. Compostela 114–A. Telf. A_8593. B_2 S-4787 25 Julio

SE ALQUILAN habitaciones con vista a la calle y agua corriente baratas, en Muralla 18 1|2 esquina Habana. Teléfono M-4001. B 2 27955 2 Agosto

SE ALQUILAN varias habitaciones frescas y ventiladas en el mejor punto del Vedado, calle 9 número 46, entre F y Baños. Muy baratas. B_2 S–4824 31 Julio

EN GALIANO 134 (altos), se sirve comida a domicilio, 1 persona 0.60, 2 $1.00, 3 $1.40, se cocina con artículos de primera calidad, arroz con pollo los domingos, se admiten abonados al comedor. Teléfono A-5611. B 2 28591 27 Julio

OBRAPIA 96 y 98. Se alquila una habitación con balcón a la calle y un gabinete de mamparas y otras interiores grandes y frescas. Precios de situación con lavabo de agua corriente. Luz toda la noche. Para oficinas u hombres solos. Informes el portero. B 2 27842 26 Julio

PALACIO Abadín, Cuba 86, casi esquina Teniente Rey. Edificio moderno, tranquilo, habitaciones amuebladas, agua corriente, ropa cama, criados, luz, teléfono, baño caliente, desde $20. M-4726. B 2 26497 6 Agosto

MONTE 397-A, una cuadra Mercado, habitaciones departamentos con tres piezas. Cocina 11, 12 y 15 pesos, Sol 79, habitaciones departamentos a 7, 15 y 25 pesos. Cuba 46: departamentos calle a 15 y 26 pesos. B 2 S 4588 27 Julio

SE ALQUILA barata una habitación grande, agua siempre, hay teléfono a hombres solos o matrimonio en Amistad 96, casi esquina a San José. B2 27165 26 Julio.

HABITACIONES. Neptuno 189, entre Gervasio y Belascoaín. En esta casa se alquilan hermosas habitaciones con servicio. Telf. U-6940. B-2 25723 1 Agosto

B3. Locales para comercio

SE ALQUILAN para comercio los bajos O'Reilly número 77. Informan en el 79 y Telf. XO_1128. B-3 27595 30 Julio

MARIANAO: Alquilo una preciosa esquina, propia para industria o comercio. Calle 13 y 18, Reparto Nicanor del Campo, 2 cuadras "La Tropical". Informan al lado B_3 27810 24 Julio

SE ALQUILA

Una nave de madera y techos de zinc con una accesoria y sus servicios sanitarios. Mide 15 metros de frente por 30 metros de fondo. Precio 50 pesos. Informan teléfono I–1229. B_3 28559 27 Julio

SE ALQUILA, preparada ya, para bodega u otra clase de establecimiento, en 30 pesos al mes, la esquina de 17 y 18, Vedado. Informan en Rayo número 2, esquina a San Rafael. López Pérez. Teléfono M_1694. B-3 28526 25 Julio

SALON

para billares y dominós casi regalado, se alquila, está en café y restaurant, 45 pesos con comida y luz, Blanco y San Lázaro, Carneado. B 3 28637 25 Julio

SE ALQUILA en su totalidad o por naves el hermoso edificio de tres plantas de acero y mampostería, con garage y elevador, propio para industria y situado en la calle Vapor núm. 41, entre Espada y Hospital. Mide 16.80 metros de frente y 42 metros de fondo. Las naves son abiertas, sin columnas que las obstruyan y con ventilación por todos los costados. Informan Marzo y Diego. Paseo de Martí 63, 65. Teléfono A-0121. B 3 S 4830 1 Agosto

PARA ESTABLECIMIENTO, almacén o depósito se alquila, Acosta 81, nueva fabricación, 200 metros. Alquiler módico. Informes: Cerro 885, Paradero Cantina La Hermandad. Llaves: Acosta 77. B-3 28611 27 Julio

PARA CAFE, bodega u otro establecimiento se alquila la planta baja de Campanario 191-D, esquina a Concepción de la Valla, a dos cuadras de Belascoaín. Informes U-3730. B–3 28533 25 Julio

INQUISIDOR No. 25

Tenemos dos locales para establecimiento; uno por la calle Luz con 14 metros de frente por 9 de fondo

ESPECIAL PARA SALON DE BILLAR POR ESTAR AL LADO DE CAFE

y uno por la calle Inquisidor con 8 metros de frente por 7 de fondo preparados para cualquier clase de establecimiento. Alquiler barato. Informa el encargado y teléfono I-5926. B 3 S 4807 26 Julio

INQUISIDOR 20

Alquilamos los bajos de esta moderna casa fabricada expresamente para almacén con 480 metros cuadrados. Tiene bastante puntal y techos monolíticos. Alquiler barato. Puede verse a todas horas del día. Informan teléfono I-5916. B 3 S 4809 26 Julio

SE ALQUILA

Jesús María No. 25 un local de 132 m. barato, la llave en la bodega. Informan I-6174. B 3 27988 27 Julio

SE ALQUILA, Belascoaín 10, casi esquina Neptuno, local 480 varas. Precio razonable. Informes: Bernaza 39. A–3568. B-3 28373 27 Julio

PRADO 91. Se alquila para comercio la entrada del Prado, donde estuvo Restaurant Giovanni. Informes: Bernaza 39. A–3568. B_3 28374 27 Julio

ALQUILO local espléndido para billar, víveres, bazar de ropa, etc. Jesús del Monte 258 (Toyo); puertas de hierro, columnas, dormitorio. A-6523. B 3 28396 26 Julio

PARA COMERCIO MURALLA, ENTRE AGUIAR Y HABANA

Se alquila este hermoso local acabado de fabricar, con 200 metros de capacidad, para café, almacén o industria. Para informes: Teléfono A7858. B 3 1700 28 Julio

PARA COMERCIO o industria, en lo mejor de Reina alquilo la mitad de mi establecimiento, con buena vidriera y espacioso local. Informan: Tel. A-6086 B 3 28358 24 Julio

M.E.C.D. 2016

TELEFONOS A-3333 A-1014

ANUNCIOS CLASIFICADOS DEL DIARIO DE LA MARINA

TELEFONOS A-3333 A-1014

ESPLENDIDO local para bodega se alquila en Rodríguez y San Indalecio con armatostes y vidrieras, la llave en la casa al lado por Rodríguez No. 60, para informes Monte 255, Sastrería Chicago. Teléfono A-1066.
B 3 28650 30 Julio

PROPIO para depósito o para cualquier industria se alquila nave de más de 400 metros cuadrados. Se da barata. Informan en la misma. Ayesterán 12 entre Bruzón y Desagüe.
B 3 28274 24 julio.

GRAN LOCAL para industria establecimiento o depósito. Tiene una habitación alta. Todo moderno. Precio rebajado. San Isidro 74 cerca de la Terminal. Informan: Teléfono F O-1289.
B 3 S 4776 27 Julio.

SE ALQUILA espléndidos bajos claros, ventilados, propios tienda, almacén o comisionista. Cuatrocientos metros, lugar céntrico, calle comercial. Alquiler módico. Informes: teléfono A-9539. José Colmenares.
B-3 28333 25 Julio

SE ALQUILA un gran local a propósito para industria pequeña, zapatería, lavado, tintorería. Cepero 2, frente Iglesia Cerro. Poco alquiler. Buen Sitio.
B-3 28365 28 Julio

MONTE 397, lo más comercial, una cuadra Mercado, planta baja, para cualquier negocio, propio para casa de Empeño, Mueblería, Rastro, Tienda, Bodega. Doy contrato. 55 pesos.
B-3 S-4788 30 Julio

SE ALQUILA un local propio para barbería, en Serrano y Zapata. Santos Suárez.
B-3 S-4792 28 Julio

SE ALQUILA, Obispo No. 78 casi esquina a Villegas. Sirve para toda clase de comercio. La llave en la misma de 8 a 11 y de 1 a 4.
B 3 E 1704 24 Julio

HABANA 194, entre Acosta y Jesús María alquilo amplio local para comercio o depósito. Informan F4430. Llave en la bodega de la esquina.
B 3 S 4774 28 julio

SE ALQUILAN dos naves de 400 metros cada una juntas o separadas. Informa "La Vinatera". Arbol Seco y Peñalver.
B3 27918 24 Julio

ALQUILO moderno local de esquina pegado a Infanta, con 8 puertas metálicas, piso de granito. Se da barato. Informan: A-3061.
B-3 28053 29 Julio

PARA ESTABLECIMIENTO, Aguacate 80, con sus vidrieras al frente. Informan: Aguiar 102, esquina a Lamparilla. Teléfonos A-9262 y F-1475.
B-3 27634 24 Julio

SE ALQUILA un local en los bajos del Hotel Cuba Moderna, Cuatro Caminos, dos puertas por Padre Varela.
B 3 27902 24 Julio

SE ALQUILA para negocio comercial la planta baja, Acosta No. 7, superficie 200 metros, precio $75.00, informes Salud 21. Teléfono M-4712.
B 3 S 4539 24 Julio

SE ALQUILAN bajos Amistad número 94, entre San José y Barcelona, propios para almacén de tabaco, tienda, modistas o profesionales, con sala, recibidor, cinco habitaciones, comedor, gran patio, cocina y baño. Llaves en el 71. Informes: José Colmenares. A-9539.
A-1 28331 25 Julio

GANGA. Se alquila local para establecimiento en O'Reilly No. 13, entre Cuba y San Ignacio. Alquiler $65.00. Informes: A-4358, M-6263. La llave en la misma.
B 3 28157 26 Julio

50 PESOS, gran local para comercio, café moderno sin cantina, fonda, billares, etc. San Ignacio 45 entre Luz y Santa Clara, la llave en la barbería. Teléfono U-4603.
B 3 28182 26 Julio

SE CEDE local para comercio en Neptuno 76 entre San Nicolás y Manrique con 400 mts. de superficie. Informan en la misma o Manzana de Gómez 260.
B 3 26859 24 Julio

LOCAL MODERNO para establecimiento en Habana y Acosta. Se alquila barato. Informan: Angeles 16. Teléfono A-5058.
B-3 28083 26 Julio

Se alquila amplio local para almacén en Amistad 104, entre San José y Barcelona. Precio de situación. Informan "Bufete Morales y Solis". Manzana de Gómez 219-200 Telf. A-9250

Casa planta baja en Concordia 185, fabricación moderna, con cuatro habitaciones. Precio, $40.00. Informan, "Bufete Morales y Solis". Manzana de Gómez, 219-220. Telf. A-9250.
E-1592 Indf. 5 Julio

HABANA 184, entre Luz y Acosta. Hermoso local preparado especialmente para almacén de víveres o cualquier otro negocio. Informes en los altos. Teléfono M-1541.
B-3 25519 31 Julio

ATENCION, INDUSTRIALES

Se alquila en Concepción casi esquina a Martí, en Regla, una nave de 480 metros más propio para una industria. La llave en la bodega Botafuego. Martí número 183. Para más informes al teléfono M-7563.
B-23307 24 Julio

PROPIAS PARA INDUSTRIA o Almacén se alquilan juntas o separadas, hermosas naves, muy claras y frescas en las calles de Desagüe y Subirana. Informan: en Desagüe 72, altos.
B3 27949 25 Julio

B5. Instrumentos de Música

AFINE su piano, $2.50, absoluta garantía Teléfono M-3040. Virgilio Fernández. Afinador y mecánico de pianos autopianos procedente de grandes fábricas europeas. Taller de reparaciones: Zulueta 36 1|2.
B 5 27231 27 julio

C COMPRAS

C-1.—Casas.
C-2.—Solares.
C-3.—Establecimientos.
C-4.—Automóviles y Accesorios.
C-5.—Maquinaria y Accesorios.
C-6.—Muebles y Prendas.
C-7.—Instrumentos de Música.
C-8.—Animales.
C-9.—Fincas Rústicas.
C-10—Objetos varios.

C5. Maquinaria y Accs.

MAQUINA COSEDORA de alambre plano, para cajas de cartón. Se desea comprar una de segunda mano. Telf. X-2484. Llamar de 8 a 5.
C-5 27809 25 Julio

SE COMPRAN METALES

En todas cantidades y a los mejores precios del Mercado. Aceptamos negocios en el campo. R. Seguí Co., Cerro 711. Telf. I-7609.
C-5 26944 26 Julio

C6. Muebles y Prendas

MUEBLES A PLAZOS Y EN ALQUILER

Compramos toda clase de muebles finos También hacemos cambio. Llamen al teléfono U-5820. "La Comercial", Neptuno número 153, entre Escobar y Gervasio. Las ventas para el campo no pagan envases.
C-6 S-4395 1 Agosto

D VENTAS

D-1.—Casas.
D-2.—Solares.
D-3.—Establecimientos.
D-4.—Automóviles y Accesorios.
D-5.—Maquinaria y Accesorios.
D-6.—Muebles y Prendas.
D-7.—Instrumentos de Música.
D-8.—Animales.
D-9.—Fincas Rústicas.
D-10—Objetos Varios.

D1. Casas

BUEN NEGOCIO

Vendo casa dos plantas, moderna, 280 metros, renta $190, San Nicolás cerca Monte, dejo hipoteca $12.000. La doy regalada $24.000 dueño Belascoain 54 bajos. No corredores.
D 1 28184 17 Agosto

PROPIA PARA CLINICA

u otra institución, vendo una magnífica casa de dos plantas, esquina, en Jesús del Monte, calle asfaltada y próximo a la calzada, tiene 1,725 metros y unas 14 habitaciones, salones, baños, garage etc. Se da por el valor del terreno, a razón de $15 metro. Informes en Monte 317. A-1988.
D 1 28646 25 Julio

VENDO RESIDENCIA calle 12 y 4a. Avenida, jardines, portal, sala, recibidor, comedor, escalera mármol, cuatro habitaciones altas, garage, cuarto chauffeur, criados, traspatio, lavadero etc. etc. Casa nueva, $14,500. Vale doble, la mejor calle Ampliación Almendares. Directo teléfono FO-1969. Parte contado, admito algún terreno.
D-1 28609 26 Julio

GANGA. CON $1,500 en mano vendo mi cómoda casa compuesta portal, jardín, sala, tres habitaciones, baño intercalado, gran comedor, cocina, gran patio pavimentado con entrada para máquinas, techos monolíticos. San Miguel 18, entre Luz y Pocito. Jesús del Monte. Informes en la misma.
D-1 28604 28 Julio

VILLA DE COLON. Se vende la casa con su terreno de la calle Joaquín Pola 15. Informan en La Casa Grande. Colón, y su dueño en Muralla 78, Habana.
D-1 27786 31 Julio

VEDADO preciosa casa recien construída vestíbulo, sala comedor, biblioteca, tres dormitorios, lindo baño, garage y servicio criados $18.000 llame al F O-9052. Gerardo Mauriz pasaré a informar.
VEDADO urgente casa con 683 metros, brisa $16.000 a una cuadra de 23 sala comedor, cinco habitaciones garage dos cuartos criados gran patio con frutales, llame al FO 9052 Gerardo Mauriz pasaré a informar.
VEDADO a la entrada próxima a Línea sala saleta, comedor, cuatro grandes habitaciones, magnífico baño, patio central con portales y demás comodidades $17.000 llame al F O-9052 Gerardo Mauriz pasaré a informar.
VEDADO calle 23 lindísimo Chalet muy cómodo y confortable grandes facilidades de pago—otro gran Palacete de esquina—otra casa con 1366 metros—gran residencia con 2500 metros— otra calle 17 con 700 metros, 5 habitaciones, dos baños garage $26.000, también se cambian por fincas u otras propiedades algunas de estas casas, llame al F O 9052 Gerardo Mauriz y pasaré a informar.
D 1 28249 24 julio.

VENDO HERMOSA casa muy fresca, una cuadra antes del paradero Víbora. Jardín, portal, sala, saleta, 3 habitaciones, patio, traspatio, árboles frutales. Teléfono I-6347.
A-5 28315 30 Julio

BARATO SE vende una casa. Sala, comedor, dos habitaciones, y Justicia L. C. entre Santa Ana y Santa Felicia. Informan: Teniente Rey 27, altos, de 1 a 4 p. m.
D-1 28743 26 Julio

SE VENDE en el Reparto Santa Amalia casa de una sola planta, de ladrillo y azotea, compuesta de portal, sala, dos cuartos, baño intercalado y cocina, con cielo raso y piso de mosaico. Construcción moderna. Nave al fondo de 8.60x23 metros. Terreno de 590 varas. Nave apropiada para garage o taller, a una cuadra de la carretera de Bejucal, en la calle Santa Amalia. Informes: Dr. Cárdenas. Obrapía 19. Teléfono M-6934.
D-1 28621 26 Julio

VENDO EN MENDOZA CASA

moderna, casi regalada se compone de portal sala 3|4 1|4 de baño intercalado comedor, cocina, patio y traspatio, precio $5.300 puede quedar a deber 3000 si quiere informes en Monte 317.
D 1 28280 24 julio

REPARTO SANTOS Suárez, a dos cuadras de los tranvías. Se vende una moderna casa con todas las comodidades. Se da barata. Informan en la misma, su dueño. Telf. I-1373.
D-1 28571 25 Jul.

SE VENDEN las casas San Lázaro 103, esquina a Galiano, y Galiano 1, que linda con la anterior. Informa: A-7168, de 10 a 12 m.
D-1 28561 25 Julio

SE VENDE BARATA

Casa grande y fresca en buen punto de Jesús del Monte y se dan facilidades. Informa el dueño de 12 a 3 en Zapotes número 9, a media cuadra del Parque Santos Suárez.
D-1 28345 24 Julio

COMPRO CASAS HIPOTECADAS

También las cambio por establecimientos, por otras más chicas o por solares. Para informes: Suárez, Cerro 535, o San Rafael y Oquendo, café.
D-1 27747 24 Julio

SE VENDEN sin intervención de corredor las modernas casas de dos plantas Pérez 11 y 13, entre Concha y Juana Alonso; están pintadas de verde. I-2484.
D-1 E-1181 Indf 6 Jul

GANGA

Se vende la casa San Juan de Dios 4, a diez metros del Parque. Se componen los bajos de Sala, Comedor, Tres cuartos, Baño y Cocina. Altos igual y otro piso en la azotea con tres cuartos más, cocina y su servicio. Ultimo precio $17.000. Informa su dueño en Habana núm. 82. Teléfono A-2474.
D1 S4721 25 Julio

MAGNIFICA INVERSION

Calle Armonía, Cerro, vendo casa mampostería, moderna, construcción especial, vivienda obreros, higiénica, ventilada, 500 metros fabricación 16 habitaciones interiores, además 5 departamentos de dos posesiones con puerta y ventana a la calle, todo alquilado. Grandes patios, lavaderos cemento, dobles servicios sanitarios, no paga agua. Renta actual $180.00. Posible renta futura $250.00. Precio $16.000.00. Se dejan hasta $10 000 hipoteca. Informes oficina Edificio Gómez, Morro y Genios.
D 1 27693 25 Julio

D2. Solares

REPARTO MENDOZA, Víbora. Vendo los solares de Santa Catalina, paradero de los tranvías de Santos Suárez. También el solar de Cortina acera de la brisa, entre Santa Catalina y San Mariano. Informa su dueño: Muralla 78.
D-2 27787 31 Julio

SE VENDE, un solar, 8 por 30 varas, con tres habitaciones alquiladas en 15 pesos, servicios completos. Calle A entre Luz y Buena Vista, Reparto San Miguel. Informan: A-5464.
D-2 28675 25 Julio

VIBORA. SE vende magnífico solar esquina, con 800 metros cuadrados. Sol y sombra a 6 pesos metro. Precio situación. Chaple y O'Farrill. Informan teléfono I-3957.
D-2 S-4817 30 Julio

VENDO DOS solarcitos en Buena Vista, con cuartos fabricados al fondo. Se dan muy baratos y facilidades de pago. Dueña: calle 11 esquina 12, Vedado. Teléfono F-1768. Avelino.
D-2 28732 2 Ag.

PARA INDUSTRIAS VERDADERA GANGA

Se vende una manzana de terreno en Luyanó, con chucho de ferrocarril, alcantarillado, agua, luz, calles y aceras. En el mismo terreno se encuentra fabricada una nave de maderas y techos de zinc. Suman en total unas 6,500 varas de terreno que se venden como último precio y condiciones a razón de 4 pesos vara, dando la mitad de contado y reconociendo el resto en hipoteca al 8x100 de interés. Informan: teléfono X-1229.
D-2 28560 31 Julio

SE VENDE un solar con casa al frente, compuesta de sala y cuarto al fondo, techo de teja, buen pozo con agua abundante y luz eléctrica. Está situado en la carretera de San Agustín entre Estela y Sofía, Reparto Párraga. Buen servicio de guaguas. Informan en la misma. Precio de situación.
D-2 28523 25 Julio

PARCELA MIRAMAR $3,280

Calle 22 entre Quinta Avenida y Tercera, mide 11.70 por 29.48. Total varas 344.91, única parcela Miramar. Jorge Govantes, San Juan de Dios 3. M-9595, A-5181.
D 2 28402 9 Agosto

SANTA AMALIA. Vendo dos solares en Arnao entre la Calzada de la Víbora y Gonzalo, midiendo uno 10.61 por 47.38 varas y el otro 11.79 por 47.16 varas. Informan: teléfono F-1175.
D-2 28364 24 Julio

VEDADO SOLARES Y PARCELAS

Avenida de los Presidentes próximo a Línea 12.60 x 49 a $30.00. Calzada a la entrada próximo a G 13 x 54 a $25.00—calle Baños entre Línea y 17; 26 x 50 a $23.00 metro—H próximo a Línea 24 x 27 a $25—Línea 14 x 36 a $32. Llame al F O 9052 Gerardo Mauriz y pasaré a informar.
D 2 28248 24 julio

LA SIERRA Solar esquina de brisa, 28x30 espléndida situación. Los ómnibus por frente y tranvías, a una cuadra. No se quieren corredores. Informes: A-1392.
D-2 24608 25 Julio

A 200 METROS DE INFANTA

Nueve mil varas, con chucho de ferrocarril, otros lotes a 50 y 100 metros de Infanta. Facilidades pago. Informa Tavel. F-6252 y U-1710.
D-2 S-4398 1 Agto.

¡MAGNIFICA OPORTUNIDAD! EN 23, VEDADO

Le vendo de $10 a $13 vara la medida que usted solicite, también en las calles 20, 21, 22, 24 y 26, con grandes facilidades de pago. Informa su dueño: Dr. Aranda y M. Sañudo. Mercaderes 9, Depto. 3, de 10 a 12 a. m. Teléfono M-6173.
D-2 M-222 Indf 26 Enero

D3. Establecimientos

VENDO LINDA casa de modas, bien surtida, buena clientela. Informa Félix García, Amistad 33, de 6 a 8 p. m.
D-3 28123 28 Julio

COMPRO Y CAMBIO BODEGAS

Por otras o por propiedades, dando o recibiendo diferencia. Para informes: Suárez Cerro 535, o San Rafael y Oquendo, café.
(D-3) 27748 24 Julio

VENDO un café sin cantina y una bodega, bien situados, por no poderlos atender: mitad contado y plazos cómodos. Concha 19 esquina a Villanueva, de 1 a 4. Méndez.
D-3 28206 25 Julio

A FARMACEUTICO o práctico que disponga de capital, puedo hacer una proposición muy ventajosa. Dr. Espino, Zulueta 36.1|2. Habana.
D-3 28757 26 Jul.

ACREDITADA carnicería se vende por no ser su dueño del giro. Buenas referencias. Razón: Mercaderes 39, zapatería.
D-3 28722 31 Julio

SE VENDE UN RESTAURANT en muy buenas condiciones, tiene buen contrato, está en esquina, por su dueño embarcar, se da barato. Informan Puente Agua Dulce 151.
D-3 25589 31 Julio

VENDO gran vidriera de tabacos y cigarros, quincalla, muy billetera, con facilidades de pago por no ser del giro. Informa su dueño Obrapía No. 54.
D 3 28495 24 Julio

BODEGAS, VENTA O CAMBIO

Baratísimas, todos precios. También se cambian por otras o por propiedades y viceversa. Tasaciones honradas. Informes: Infanta 43-D. U-1802, entre Desagüe y Benjumeda. Manuel Llenín.
D-3 28547 28 Julio

BODEGA, VENTA O CAMBIO

2,000 pesos, sola en esquina, en Jesús del Monte. Facilidades de pago; también se cambia por casita. Precio aproximado. Informes: Infanta 43-D. U-1802. Sr. Llenín.
D-3 28578 29 Julio

VENDO BODEGA sin dinero que deja 3,000 pesos al año. Es un negocio redondo, poco alquiler y está en la calle de más tránsito. Informa su dueño: teléfono M-4907. Lacera.
D-3 28580 27 Jul.

SE VENDE una magnífica vaquería a 8 kilómetros de la Habana. Produce 400 litros. Informes: A-7168. De 10 a 12 m.
D-3 28562 25 Julio.

OPORTUNIDAD UNICA

Garage, storage día y noche, venta combustible, máquinas particulares, calle céntrica, mucho tránsito, buenas utilidades. Precio de situación, por tener que embarcarme. M-1083.
D 3 28483 28 Julio

SE VENDE una fonda buen punto con buena clientela y buena industria, véala, urge la venta. Fábrica No. 3, Luyanó.
D 3 28460 24 Julio

BODEGA $170

Dolores y San Anastasio, la cede el dueño de la finca por los alquileres que devenga. Su dueño San Miguel 72. Teléfono M-1378.
D 3 S 4831 28 Julio

BODEGA A TASACION O

arrendada, cerca de Egido. Grave enfermedad su dueño obliga alejarse del país. Bueno y largo contrato. Pequeño alquiler, toda la venta casi cantina. Informes Bayona 26, Constantino.
D 3 28624 25 Julio

BOTICA. Vendo sobre $9,000 magnífico lugar Habana, surtidísima, gran clientela. No está quebrada. Justifico causa venta. Benítez. Lagunas 115, entrada por Belascoaín. 1 a 4.
D-3 25067 30 Julio

ZAPATERIA. Se vende como ganga por tener que embarcar su dueño, maquinaria moderna, clientela asegurada, crédito grande, barrio de Puentes Grandes, entre La Tropical y La Polar, informes I-7505. Real 50.
D 3 27884 24 Julio

GRAN Vidriera de Tabacos en lo mejor de la Habana por embarcarse, buen contrato y otra muy barata, negocio. Razón, Muralla 103, 2o. piso, de 7 a 8 y de 12 a 2. S. Lizondo.
D 3 27408 28 Julio

GARAGE CON STORAGE

Se vende muy barato, por no poderlo atender. Está trabajando desde más de 15 años. Informan en 3ra. 5, teléfono I-2216. Rodríguez número 42, Jesús del Monte.
D-3 S-4732 28 Julio

D4. Automóviles y Accs.

CUÑA CHRYSLER tipo 70, 6 cilindros, con dos meses de uso. Es cosa de gusto. Lealtad 34. M-4242.
D-4 28104 26 Jul.

CAMBIO BUICK POR CHEVROLET

Buick ligero 26 se vende barato, con facilidades, ruedas alambre, gomas, vestidura y fuelle, todo nuevo, puede verse en Subirana y Carlos Tercero, admito Chevrolet.
D 4 28452 24 Julio

OJO. VENDO camioncito Ford de reparto, en muy buenas condiciones, 4 gomas nuevas, con su chapa. Su dueño Lawton y San Mariano. Bodega Collado.
D-4 28519 28 Julio

SE VENDE un Chevrolet del 27 en $225 por no poder atenderlo. Soledad 4.
D 4 28619 24 Julio

TALLER DE CLEMENTE HUERTOS. CONCHA Y VILLANUEVA

Teléfono X-2694. Se venden o se hace negocio por terrenos o casas 6 camiones de volteo de 5 toneladas. 2 Brockway; 1 White moderno; 1 Packard; 1 Pizarro; 1 República. Están todos listos para el trabajo.
D-4 25274 29 Julio

LECHEROS

Camiones para lecherías, listos para trabajar, tenemos Dodge. Studebaker. Erskine des 400 hasta $900.00 incluyendo chapas nuevo ejercicio. Véanlo en Zanja 131. Metropolitan Auto Company Prado 45
D4 26950 10 Agosto.

AUTOMOVILES DE USO

Vean nuestras existencias en Zanja 131, los tenemos de todas las marcas y desde $150.00 hasta $1.000.00 todos en perfecto estado de funcionamiento y nuestros precios incluyen las chapas para el nuevo ejercicio. Metropolitan Auto Company. Prado 45.
D4 26949 10 Agost.

GNNGA. Hermoso Locomobil siete pasajeros, listo para prestar servicio inmediatamente. Precio casi regalado. Véalo en Valle 59 (garage, entre Mazón y Basarrate. Pregunte al encargado.
D-4 S-4417 3 Agosto

SE VEDE Studebaker, 6 cilindros, Duply Bay Six, 1927, 5 pasajeros, ruedas discos, gomas nuevas, sirena grande, farol lateral, faroles de carretera delanteros, todo completamente nuevo. Informan teléfono A-5464.
D-4 28676 25 Julio

NUEVA REBAJA DE CARROS DE USO

PEERLESS, 8 cilindros
Touring. 7 pasajeros, antes $450 . . . . . $ 510.00

PEERLESS, 6 cilindros
7 pasajeros, antes $895 . . $850.00

PEERLESS, Baby
5 pasajeros, 6 cilindros. Antes $1,009 . . . . . $ 965.00

PEERLESS, Baby
5 pasajeros, 6 cilindros. Antes $895 . . . . . $ 850.00

CUNNINGHAM, Sedan
7 pasajeros. Antes $495 $ 440.00

CHANDLER, Touring
7 pasajeros, año 1924. Antes $295. . . . . $ 100.00

CHANDLER, Touring
1926. 7 pasajeros. 8 meses de uso $600. . . . . $ 550.00

CHANDLER, Sedan
10 meses de uso, 1918, 5 pasajeros, nuevo $1,950. $ 795.00

CHANDLER, Sport
1928. 3 meses de uso, 5 pasajeros, nuevo $1,950. $1.000.00

MC FARLAND, Sport
Tipo 1925. Antes $600. $ 400.00

BUICK 1925, Sedan
5 pasajeros. Antes $600. $ 500.00

FLINT, Touring
5 pasajeros. Antes $450. $ 375.00

VEA NUESTROS CARROS
COMPARE NUESTROS PRECIOS

Frank L. Getman

AVE. DE LA REPUBLICA 297.
D 4 E 1714 27 Julio

GOMAS BARATAS

CAMARAS Desde 90 cts.

HAVANA TIRE Co.

SAN LAZARO 240, ESQUINA A CAMPANARIO. — TELF. M-6609
D4-E1723—6 Ag.

30x3½	—	$ 5.90	29x440	—	$ 6.90
31x4	—	8.90	28x475	—	10.50
32x4	—	13.50	29x475	—	10.90
33x4	—	14.00	30x475	—	10.95
32x4½	—	17.90	30x525	—	11.75
33x4½	—	18.75	30x577	—	14.95
34x4½	—	19.75	31x525	—	13.90
33x5	—	24.90	31x600	—	16.50
35x5	—	26.50	32x577	—	18.90
30x5	—	27.50	32x620	—	19.90
32x6	—	33.50	33x620	—	21.90
34x7	—	42.50	32x675	—	24.90
36x6	—	46.50	33x675	—	25.90
38x7	—	65.50	34x730	—	26.50

AUTOMOVIL BUICK, 5 pasajeros, inmejorables condiciones, cinco gomas. Se vende muy barato. Véase garage Manatí. Carlos Tercero 12. Casa informes. Teléfono M-6481.
D-4 28572 24 Julio

GANGA: Se vende un Chevrolet del 25, acabado de pintar con 5 gomas nuevas y en perfectas condiciones mecánicas. Se da a prueba. Véalo en Concordia y San Francisco, garage Batista. Teléfono U-4737.
D 4 28507 24 Julio

D5. Maquinaria y Accs.

ALMACEN. Existencias constantes de calderas, donkeys de vapor, bombas, motores, romanas diversos tamaños, arados, desgranadoras, tuberías, fluses acero para calderas, etc. Basterrechea Hermanos. Lamparilla 9. Telf. A-2950. Habana.
(D-5) 11879 25 Septiembre

REGALO EN 180 pesos escoplo de golpe y barrena combinados muy fuerte, equipado con su herramienta. En 175 pesos. Garlopa de 12"4 2.20 metros, muy buena. Trato directo. Mariano Castro. La Ceiba, Suárez Vigil 4.
D-5 28588 28 Jul.

COMPRA VENTA

De materiales de construcción, hierros viejos y metales maquinaria. Existencia de transmisiones, poleas, coginetes pedestales, bombas, donkeis, motores eléctricos y gasolina, dinamos, conereteras, uinches, cortadoras de cabillas, diferenciales, maquinaria y piezas de zapatería, pailas, tanques, herramientas de trabajo y todo cuanto abarca la mecánica en general. García y Zulueta. Cerro número 693 y 695. I-2428.
D-5 24412 24 Julio

VEDO RAFIA embolada para manojear tabaco. Juan León. Tamarindo 73. Jesús del Monte.
D-5 28678 2 Agosto

PERFORADORA de pozos artesianos flamante, con sus cables y barrena de diez pulgadas. Véase en Oficios número 114.
D-5 28347 27 Julio

SE LIQUIDA en ganga un tanque de gasolina de 560 galones, con todos los accesorios, dos motores de 1|4 y medio caballo, yunque, tres básculas, herramientas y mecánicas de carpinteros, camas de hierro, muebles de uso, infinidad de objetos de uso que le pueden ser útiles. Agua Dulce 10, Rastro. Tel. I-2165.
D 5 4801 30 Julio

LICORISTAS o vinateros. Se venden a precios de situación dos bombas de trasiego de mano; una máquina de encapsular con su motor, una máquina de encorchar utensilios de llenar jarras medidas embudos, mangueras de todos tamaños una romana Fairbanks de 1,200 kilos un camión marca Macar de 2.1|2 toneladas tres extinguidores químicos y un aparato destilador de alcoholatos pequeño. Pueden verse en San José 95.
D-5 26800 24 Julio

D6. Muebles y Prendas

SE VENDEN unos muebles finos, laqueado y cuarto en muy buenas condiciones. Módico precio. Para verse de 1 a 5 p. m. Calle 17 número 310, entre B y C.
D-6 S-4818 28 Julio

MAQUINA UNDERWOOD completamente flamante, 60 pesos. No se ha usado. Es resto de nuestra oficina cerrada. Véanse Amistad y Barcelona, garage.
D-6 28540 31 Julio

ESMALTAMOS Y BARNIZAMOS

Por poco dinero. Dejamos sus muebles nuevos esmalto su nevera. Barnizo esmalte, sus muebles, reformo y hago toda clase de reparaciones y tapicería. Compro y cambio. Monserrate 123, teléfono A-5479.
D-6 28262 29 Julio
D 6 28262 29 Julio.

CAJAS DE CAUDALES

sumamente baratas gran surtido, archivos, burós, mesas planas, máquinas de escribir, libreros y toda clase de muebles de oficina. Apodaca 58 entre Suárez y Revillagigedo.

MUEBLES EN GENERAL

Juegos de cuarto, sala y comedor y saleta, máquinas de coser, baúles, escaparates, victrolas Víctor, toda clase de muebles. Apodaca 58 entre Suárez y Revillagigedo.

PARA CAFE Y FONDA

Cantinas, mostradores, vidrieras, mesas de mármol, vitrolite y madera, sillas de Viena nuevas y de uso y toda clase de enseres. Apodaca 58, entre Suárez y Revilagigedo.
D 6 27714 25 Julio

POR MARCHARSE a España se venden todos los muebles y enseres de una casa chica; están nuevos, se dan baratos. San José número 37, 2do. derecha. Teléfono U-7549.
D-6 27618 31 Julio

BILLARES, VENDO 3 de Viuda, nuevos, con todos sus accesorios. Se dan baratos. Calle Almendares y San Manuel, Marianao. Teléfono FO-7956.
D-6 28612 6 Agosto

DINERO MODICO INTERES

sobre joyas, brillantes, ropa de caballeros hilo y seda, máquina Singer, escribir y fotográficas, ortofónicas; compro muebles modernos y oficinas. El Volcán. Factoría 26. A-9205.
(D 6) S 4617 12 Agosto

GRAN LIQUIDACION

De fluses, pantalones, zapatos, camisas, capas de agua negras y color, abrigos, baúles, maletas, máquinas de coser y escribir, victrolas, toda clase de muebles y alhajas procedentes de empeño Pianola casi regalada en la casa de préstamos Suárez esquina a Misión. "Los Jimaguas". A-3339.
D-6 25521 31 Julio

"LA ESPECIAL"

La mueblería más grande y mayor surtido de toda la República. Salón de exposición y ventas. Neptuno número 159, entre Escobar y Gervasio. Muebles fabricados y exportados para el gusto más refinado. En "La Especial" pueden adquirir muebles a plazos y en alquiler. Hay juegos de cuarto en caoba de tres cuerpos, con filete de bronce; juegos ídem esmaltados en dos tonos policromados y decorados en todos colores; juegos de caoba y bronce; juegos de señoritas esmaltados, policromados y decorados. Juegos de comedor estilo "Renacimiento", ídem estilo Adams, ídem inglés, ídem con filetes en todos estilos y a todos precios. Juegos de sala estilo Luis XVI decorados y con gobelinos; juegos esmaltados y policromados de todos precios. Juegos de sala con filete de bronce muy finos; ídem en otros estilos, juegos de recibidor, tapizados y de rejilla a todos precios. También los hay de mimbre de todos estilos y precios; mesas escritorios de todos tamaños; libreros de dos y tres hojas; sillas giratorias, juegos de oficina. Neveras de todos estilos y tamaños. Juegos de niños y esmaltados Chaise Long tapizadas y de mimbre. Lámparas de pie muy finas y muy baratas, ídem de sala, saleta, cuarto y comedor, reloj de pared; ídem de pie. Espejos dorados, ídem vitrinas, sillones de portal de todos estilos, sillas de coche, ídem de colegios, sillas de tijera, paravanes, alfombras, de sala, saleta y cuarto, maceteros de todos estilos y precios, camas de hierro y camitas de niños desde la más barata a la más fina. Sombrereras, perchas de árbol, ceestos de ropa, fiambreras finas y corrientes, sillones de niños de caoba y mimbre. En piezas sueltas: escaparates de lunas, ídem sin luna, camas, coquetas, cómodas, chiffonier, chifo-Rober; mesas de noche, aparadores, auxiliares, vitrinas; mesas de correderas, mesas de máquinas, mesas de teléfono y sillería de toda clase y otros muchos artículos que no se detallan aquí. Fíjese bien que "La Especial" le hace a usted cualquier juego o muebles de encargo sin que tenga que hacer anticipo alguno. Hacemos ventas para el campo sin cobrar embalaje; damos facilidades de pago guardando la más absoluta reserva. También alquilamos muebles desde la más humilde cama de hierro hasta una lujosa residencia. Haga una visita a esta acreditada casa y saldrá complacido por su mercancía exquisita y sus precios ínfimos. No se confunda:

"LA ESPECIAL"

Neptuno número 159, entre Escobar y Gervasio. Teléfono U-5620 y Apartado número 2291.
D-6 S-4393 1 Agosto.

JOYAS, MUEBLES, BAULES

De todas clases, máquinas de coser y escribir, victrolas, discos, rollos pianolas.

ROPAS, CAPAS DE BARRAGAN

Fluses casimir, abrigos, zapatos y toda clase de ropas.

COMPRAR, VENDER, EMPEÑAR

Vaya usted a "Los Jimaguas", Suárez esquina a Misión. Teléfono A-3339.
D-6 25520 31 Julio

SE ARREGLAN MUEBLES "EL ARTE"

Taller de reparación y reconstrucción de muebles, envases y embarques. Especialidad en pinturas, barnices y tapicería. Calle I número 9, casi esq. a Calzada. Tel. F-2312.
D 6 S 4501 8 Agosto

MUEBLES

MARIANAO INDUSTRIAL S. A.

Oportunidad para adquirir muebles buenos a bajo precio. Liquidamos el resto de las existencias de nuestra exhibición. Luisa Quijano y Sta. Rosa, Marianao. Teléfono FO-7213.
E-1608 8 Agosto.

A COMPRAR BARATO

Para comprar de ocasión prendas de oro y platino con brillante, muebles en general, cambiar sus muebles, venderlos, arreglarlos, vender sus prendas de oro, antiguas y modernas y empeñar bien en Compostela 106. Teléfono M-2893.
D-6 S-4436 5 Agosto

MUEBLES

Fabricamos o importamos para el gusto más refinado. Pueden adquirirse a plazos y en alquiler en el almacén importador de muebles y casa de préstamos "La Nueva Especial". Neptuno Núm. 191 y 193. Teléfono U-5010, al lado del café "El Siglo XX" Nota:—Las ventas para el campo no pagan envases.
D-6 S-4396 1 Agosto

LA SEGUNDA COMPETIDORA

DE RUFINO GARCIA ARANGO

Gran liquidación joyas, muebles, ropas, baúles y maletas de todas clases. Máquinas de coser y escribir. Victrolas y pianolas todo por la mitad de su valor. Se compran y cambian muebles modernos. Dinero en todas cantidades sobre joyas, ropa y toda clase de objetos de valor. Módico interés y absoluta reserva. San Nicolás No. 250 entre Gloria y Corrales. Teléfono M-2875.
D 6 E 1691 ind 18 Julio

"LA NUEVA ARGENTINA"

Casa de Préstamos, interés desde el 1 por ciento. Liquidación de prendas procedentes de empeño por la mitad de su valor. Neptuno número 179. U-5256.
D-6 S-4394 1 Agosto

REGISTRADORAS National, registradoras Anker alemanas, varios modelos, plazos cómodos. Hago cambios, compro, reparaciones, niquelados y esmaltados. Trabajos garantizados. J. R. Ascencio teléfono M-9571. Campanario 89.
D-6 26652 8 Agosto

URGE VENDER baratísimo todos los muebles por viaje rápido: nevera, vajilla, máquina, canarios cantadores, victrola Víctor, gabinete, escaparate lunas. San Rafael 145 y medio A, entre Espada y Hospital.
D6 27962 24 Julio.

MUEBLES EN GANGA

Gran surtido en juegos completos y piezas sueltas, juegos de cuarto, 70 pesos; comedor 75 pesos; sala o recibidor, 45 pesos; camas a 7 pesos; cómodas 10 pesos; seis sillas y dos sillones 15 pesos; sillas sueltas a $1.50; sillones $2.50; mesas correderas 6 pesos y otros que no se detallan a los precios mencionados. También se cambian y compran en

"LA PRINCESA"

San Rafael 107. Teléfono A-6926.
D-6 2777 Indf 1 Dic

BAULES Y MALETAS

de todos tamaños finos y corrientes, los liquidamos por la mitad de su valor.

MUEBLES, JOYAS Y ROPAS

Las empeñamos cobrando módico interés. Las compramos pagando bien, siendo modernos, los vendemos al contado muy baratos y a plazos, damos facilidades. No compre sin visitarnos.

LA COMPETIDORA

De A. G. Arango, Gloria núm. 68. Teléf. A-6827.
E-1251 ind. 20 My.

LAMPARAS EN GANGA

Se vende una lámpara de sala de bacarat, muy fina, en $300.00. — Una lámpara de pie de bronce, en $100, mármol de Verona, en $80.00. Puede verse en la Casa Vilaplana, O'Reilly y Villegas.
D-6 E- Indif. 1 En

PARA OFICINAS Y DE OCASION

Bufetes planos y de cortina. Archivos, cajas archivos, máquinas de escribir. La Hispano Cuba. Villegas, 6. Losada. A-8054.

DINERO

No reparamos intereses. Préstamos sobre alhajas y objetos de valor.

LA HISPANO CUBA

Villegas, 6, por Avenida de Bélgica, antes Monserrate. Teléfono A-8054.

DE OFICINAS

Compro. A-8054. Bufetes planos y de cortinas. Archivos, cajas archivos, libreros, máquinas de escribir. La Hispano Cuba. Losada. Villegas 6. A-8054.
D-6 E-317 Indf.

NOVEDAD

Si desea tener su casa amueblada con los últimos estilos puede adquirirlos en la casa González y Díaz, Neptuno número 165, con facilidades de pago. Visite esta casa y se convencerá. Teléfono U-5844.
E-1116 Indf. 10 Mayo

D7. Instrumentos de Música

DURANTE este mes estamos realizando gran cantidad de pianos, pianolas y ortofónicas de absoluta garantía al contado y a plazos. La Predilecta, San Rafael y Oquendo.
D 7 S 4669 30 Julio

COMPOSITOR Y afinador de pianos y pianolas aunque no toquen nada. Precio de situación. Afinaciones a $2. Cuerdas gratis. Telf. U-6411.
(D-7) S-4683 1 Agosto

VICTROLA "CREDENZA"

Con motor eléctrico. (No hay que darle cuerda) completamente nueva, se vende por la mitad de su valor. Informan, Dragones 64, oficina. A-9642.
D 7 S 4715 27 Julio

PIANOS, pianolas e instrumentos al contado y en plazos cómodos. Música impresa y estudios para todos los conservatorios. Pianos de alquiler, afinaciones y reparaciones. Calidad y bajo precio. Viuda de Carreras y Cía. Prado 115. Telf. A-3642.
D 7 E-1757 Indf 1 Ag

MAGNIFICA PIANOLA, grandes voces, absoluta garantía, precio de oportunidad, muchos rollos y banqueta. San Rafael 141 bajos, entre Soledad y Oquendo.
D-7 S-4781 25 Julio

PIANOLA. Se vende eléctrica y pedal, funcionamiento perfecto, con muchos rollos. Se da muy barata. Bernaza 6 entre Obispo y Obrapía.
D-7 28742 27 Julio

VENTA LOCA de ortofónica Víctor, tipo 4-3, $75; granada 140; Credenta $175 y otras. La Predilecta. San Rafael y Oquendo.
D-7 S-4782 25 Julio

D8. Animales

SE VENDEN varias mulas baratas. Virtudes 89, Agencia.
D-8 28316 28 Jul.

SE VENDEN dos novillas Hershey, de segundo parto. Todos los días se pueden presentar a prueba. Informan en la fábrica de mosaicos El Modelo Cubano, calle A y 37, Vedado, oficina, o su dueña Teresa Fernández.
D-8 28535 25 Julio

SE VENDE un caballo de raza negro, 7 cuartas, y una yegua Pony, de tiro y monta con su coche. Informan: A-5464.
D-8 28673 25 Julio

POR EMBARCAR urgentemente para Estados Unidos, vendo 100 pares palomas correo, clase belga, aclimatadas en el país y probadas desde Guantánamo a la Habana varias veces. Se garantizan y se dan muy baratas. Informes: Navarro. Telf. X-1056.
D-8 26931 25 Jul.

SE VENDEN dos pares de mulas uno grande y otro chico. Pueden verse Vives 135, taller maderas.
D 8 E 1724 25 Julio

POLLONAS LEGHORN

Blancas legítimas, de un año, las liquidamos a $2.00 cada una por necesitar espacio para la nueva cría de este año. Granja Arellano, teléfono FO-7264. La Coronela, Marianao. Correspondencia a: Amargura y Habana.
D 8 E 1713 27 Julio

POR EMBARCARME vendo en 500 pesos una pareja de perros Policía. Urge la venta. Teléfono X-1927.
D-8 28555 25 Julio

SE VENDEN 2 caballos Kentuckianos, de 7.1|2 de alzada, sanos, jóvenes y buenos marchadores, se dan baratos. En la misma se venden seis mulas de primera muy baratas. Informan en Concha número 11 Habana.
D-8 27807 26 Julio

D9. Fincas Rústicas

FINCAS EN CALZADA propias para granjas, vaquerías o cultivos grandes y chicos las vendo o arriendo con largo contrato. Díaz Munchero, Guanabacoa, Caserío Villa María. Teléffono XO-1404.
D9 27940 27 Julio

SE VENDE, Finca de recreo, con 11,000 metros, casa nueva, garage, varias dependencias, agua de pozo y de río, luz eléctrica propia, jardines con parques ingleses, cenador con fuente cerámica, gran fuente en el jardín, con más de 300 árboles frutales. Junto a la carretera de Guanajay, kilómetro 17. 1 peso el metro. Informan A-5464.
D-9 28677 25 Julio

FINCAS rústicas, vendo varias en la provincia de la Habana en carretera, de todas medidas y precios muy baratas, véame personalmente en Monte 317. A-1988.
D 9 28277 24 julio

FAMILIA del interior vende contrato compra-venta cinco mil metros terreno con arboleda, frutal y palmas en lo más alto de Arroyo Naranjo, una cuadra carretera Víbora Rancho Boyeros. Informa Eloy García, Blanco 30 altos, Habana.
D 9 27981 24 Julio

D10. Objetos Varios

BAULES Y MALETAS

de calidad y baratísimos, hacemos cambios en la casa de préstamos "La Sociedad". Suárez 34, teléfono A-7589.
D 10 27324 27 Julio

SELLOS DEL CAPITOLIO

Tengo ciento cincuenta pesos en sellos del Capitolio, los doy todo junto en quinientos pesos. Escriba a Rafael M. Medrano, República 135, Camagüey.
D 10 28260 24 Julio

BAULES Y MALETAS

Vendemos a mitad de precio; joyas en oro, platino y brillantes para señora y caballero, instrumentos musicales, relojes despertadores y de pared, ortofónicas a como quiera, grandioso surtido en lámparas finas y corrientes, máquinas Singer ovillo y lanzadera, cuadros al óleo y adornos de bronce. No regateamos precios. El Vesubio, Corrales y Factoría. Al fondo de la Isla de Cuba.
D 10 28400 24 Julio

FOLLETIN 26

CONCHA ESPINA

ALTAR MAYOR

SEGUNDA EDICION

De Venta en la Librería Albela
Belascoaín Núm. 32
Teléfono U-5783.

NOVELA

bosque, la idea roja que le abrasa el rostro.

—No irás — murmura con acento selvático.

—Tú no sirves para impedirlo.

—Llamaré a los que tengan sobre ti alguna autoridad.

—¡Nadie, nadie; estoy sola en el mundo: soy dueña de mis acciones... ¡Que me dejes te digo!

—¡No!

Porfiaban ciegos, él delante, sin permitirle avanzar, cuidadoso de no tocarla en medio de su furia como si temiese no poder evitarlo. Ella bravía y amenazadora, buscando una ocasión para echar a correr. Hasta que un soplo de cordura la reduce: piensa que si Josefín no cede por las buenas, tendrá un encuentro, acaso terrible, con Javier.

—Oye, cálmate — susurra, mansa de repente; — lo que yo quiero es ir a la Capilla para recoger un anillo...

—¿Ese que llaman "de la eternidad"? — ruge el muchacho.

—Sí, ése... Tengo novio; deseaba decírtelo y no hubo tiempo... Tú siempre serás hermano mío; ¡ayúdame a ser feliz!

—¿Con un traidor?

—¡Calla, calla! — suplica Teresa avisada por las voces desatendidas del recuerdo. Y resistiéndose a oir más censuras contra Javier, puso, rápida, su mano en la boca del mozo.

El recibe la caricia de aquella piel clara y pulcra enfriándole los labios piadosamente; y desvalido contra la tentación, besa con ansiedad la palma dulce llena de predicciones, tendida a los vaticinos del porvenir. — ¡Quién sabe! — repite la conciencia del hombre, allá en su último pliegue, como un eco de la esperanza.

No se preocupa Teresina del inocente episodio, según se muestra gozosa de aprovechar la inesperada blandura de su amigo, a quien sigue convenciendo.

—Me esperas ahí, un poco retirado y cantas, si quieres; no me estorbas, ¡de ninguna manera!; es verdad lo que te dije de que me acompaña tu canción... Yo vengo a escape... y "sola". Te dejaré la puerta entornada, sino prefieres entrar por la grande, que la vigila Pacho, como siempre...

Habla con dolorosa naturalidad, sonríe algo trémula, y Josefín la mira taciturno desde su amargura imponderable. Soltó la mano cautivadora, pero aún oprime a la mujer con una frase tácita y encruelecida:

—¡Mucho te ha de pesar!

Es la novia, que ya marchaba, quien se detiene, a su albedrío, suplicante y triste.

—Si endechas me haces un favor... ¡tengo miedo!...

Le persigue el mozo con la vista y le salta el corazón de su lugar, siente la tierra dura bajo los pies, cuando la fugitiva se le empequeñece, lejana y frágil en el límite de la luz y se le desvirtúa, al fin, dentro del túnel. Piensa, de súbito, contra su voluntad, que ha prometido servirla. "Hoy, mañana, siempre tuyo: no lo olvides... Si alguna vez necesitas probarlo..."

Este ofrecimiento es de ayer. ¡Pues ahora mismo lo tiene que empezar a cumplir! Y se arranca de su inmóvil pesadumbre con heroica resolución.

—«»—

Sí, Teresina padece miedo; un miedo ancestral, espantoso.

—¡Jacier, Javier! — llama con sigilo, en la negrura del túnel.

—Aquí estoy. ¡Cuánto has tardado!.... Me parece que he visto a un hombre pasar como un fantasma hacia las almenas, y temí...

—Era José Terrén.

—¿Y te ha sorprendido?... ¿Qué hace ese zángano siempre alrededor tuyo?

—¡Oh, es muy bueno, y ningún daño me puede causar... Tiene costumbre de salir de ronda por estos contornos...

—Entonces, ¿cantaba él?

—Sí.

—Pues tú vienes temblando— se duele el novio sosteniendo a la niña con tierna solicitud.

—De miedo, ¡un miedo horrible!

—¿A quién?

—¿Lo sé yo?... A nadie... Acaso a ti.

—¿Cómo?... ¡Chiquilla de mi alma! Si tú eres la reparación de mi existencia, el triunfo de mi juventud... Si ahora mismo, con un juramento irrevocable...

—¿Te acuerdas... la otra vez?

La interrupción, delatora y sombría, traspasada de angustia, produce en el galán un tumulto de ávidas reflexiones. Sí, para nuestros cariños deseamos la inmovilidad... pero en vano quiere el corazón asentarse en la roca firme y sólo creer en la mudanza de lo pasado... Lo que se jura suele ser materia de perjurio, palabra cobarde que no confía en su propio valor...

—¡No jures, no jures! ¡El castigo de los sacrilegios no se acaba nunca! — plañe Teresina con espanto.

—No juraré; tienes razón... no es preciso...

Iban casi a tientas por la cerrazón subterránea, sin otro punto de claridad que aquel encendido en el trono de la Virgen con una significación perennemente viva. Las memorias distantes se les acercaban con susurros cavernosos, en el opaco rebullir de las plantas afotistas, en un vaho de cirios muertos y oraciones interminadas, en el confuso gotear de las pideras, que nadie sabe si lloran o sudan. Y más que unos peregrinos mortales parecen estos novios, tan desvelados y recordadores, unas ánimas sin rumbo con las manos tendidas en la sombra.

Desde lejos, por el arco del túnel les llega en el aire un cantar que tiene algo de sollozo por lo que se deshila y anuda, como si fuera a romperse:

> Noche clara y con estrellas
> no es buena para rondar;
> para los enamorados
> es mejor la oscuridad...

La ingenua malicia de la copla no prende en los caminantes, cuya inquietud reconcentrada es demasiado noble. Aunque se aproximan el uno al otro hasta confundir la mutua respiración, les huye el deseo encarnado, como una bestia fugaz.

Pero a Javier aquella voz canto ra, húmeda de lágrimas o de rocío, le sacude la imaginación partida entre la realidad y el sueño. El aviso de su conciencia fué momentáneo; pasó como una ráfaga para dar mayor validez a la vida presente del mozo, que ahora dirige a Teresina hacia el altar.

Han llegado a la Cueva como dos criaturas inseparables, a buscar y padecer la vida eterna de un amor. Se dicen sus ambiciones y sus promesas en son de plegaria, arrodillados humildemente. El novio, que ya luce el anillo nupcial, pone a la novia el suyo con sentidas palabras rituales. Y se consideran desposados.

—Mientras llega el día solemne de nuestro casamiento formal — —dice Javier al oído de la muchacha, que siente batir los pulsos y el corazón en cada una de aquellas ceremonias esenciales. — Muy pronto serás mi mujer a la cara del mundo como ya lo eres delante de Dios, ¿verdad?

—Sí, sí — responde Teresina sedienta de fe. Se ha comprometido con un arrojo entero y apasionado, y encuentra natural la reverente simulación de una boda secreta, allí donde nadie más que Santa María conoce su anticipada ventura.

Para la doncella cristiana este requisito devoto equivale a un sacramento, define la gloriosa pérdida de un ser en otro ser, la trasfusión de una sangre inmaterial en el espíritu compañero mientras para Escosura atesora su capricho romántico una emoción elevadísima, es un acto bello y singular que no le cuesta más que un exquisito placer. Se engríe suponiendo que no le será mucho más difícil conseguir su independencia matrimonial absoluta y que hallará tan cortos como el de ahora los caminos que le acerquen a Teresina. La tiene apoyada en su brazo, percibe el ritmo de su aliento, y es tan espiritual su goce que desea, más que a la mujer, a la criatura presa en la carne seductora. Reconoce, con asombro, que su centro de gravedad está fuera de sí mismo, en el alma de la escogida; ella es quien le sostiene a pulso encima de las cosas mensurables, quien le empuja redimido y vencedor a la suprema libertad humana.

Así el yugo del sentimiento une a los dos amantes en la exaltación de estas nupcias sublimes, y cuanto les rodea adquiere a sus ojos un dinamismo fantástico. Les ensordece el agua que a oscuras rueda con un clamor innúmero, todo un río potencial desplomado entre la pared arcana de la gruta: el río de Orandi, viajero desde la cumbre del Auseba hasta el foso del Diva, en un salto de cuatro mil pies. La voz incansabe del torrente, que hoy reposa en el ansar, aquí se difunde en sones de plenitud: es el espíritu eviterno de la montaña cebado por el lloro de los siglos y nunca satisfecha la recóndita sed.

Estos fragores propenden a una guerrera evocación. Hay algo fundamental y belicoso en el Orandi siempre colgando por la falla siniestra junto a la Patrona, desde la altura donde los arqueros montañeses vencieron el poder de Alcamáh. Sobre el mismo camarín de la Santa, los panales acendrados de miel conmemoraron el escondite de los astures trasmontanos, bien te libertadora del setecientos diez y ocho: esta Cueva es el ara de la Reconquista... Pero la Virgen de las Batallas sigue escuchando un rezo continuo y angustioso por el triunfo de las armas españolas en el Mogreb. Y los desposados recuerdan un instante las predicaciones ardientes de Yacub, el buen soñador de la paz.

—Acaso una víctima de predilección sacrificada por esos ideales pudiera conseguirlos — se dice la muchacha en un atávico pensamiento que abandona con la involuntaria certeza de volver a encontrarlo... Aunque tal vez lo recoge ahora perdido en la claridad sucesiva de un recuerdo... ¿De qué antiguo

M.E.C.D. 2016

TELEFONOS A-3333 A-1014

ANUNCIOS CLASIFICADOS DEL DIARIO DE LA MARINA

TELEFONOS A-3333 A-1014

DEPORTISTAS

Se vende una lancha motor se da barata por embarcar. Informan: F O 7920. D 10 28231 29 Julio

SE VENDEN dos canoas, una india y la otra de 4 remos, que acaba de batir record de Key West a la Habana. Informan: A-5464. D_10 28674 25 Jul.

E SE SOLICITAN

E-1.—Criadas y Criados.
E-2.—Cocineras y Cocineros.
E-3.—Para dos o más servicios.
E-4.—Manejadoras.
E-5.—Crianderas.
E-6.—Chauffeurs.
E-7.—Costureras.
E-8.—Oficinistas.
E-9.—Operarios y Aprendices.
E-10—Varios.

E1. Criadas y Criados

SE SOLICITA criado de mano de color, que sepa servir bien la mesa. Puede dormir fuera de la colocación. Informan: Prado 44, altos. E 1 S 4783 24 Julio

EN MURALLA 98, sexto piso, se solicita sirvienta para cocinar y limpiar. Sueldo 20 pesos. Salida todos los domingos por la tarde. E_1 S_4815 25 Julio

EN LA CALLE D número 210, entre 21 y 23, Vedado, se solicita una criada española para el comedor. Si no sabe servir bien o no tiene referencias, no moleste. Sueldo: 25 pesos y ropa limpia. E 1 28568 25 Julio

E2. Cocineras y Cocineros

SE SOLICITA una cocinera repostera, solamente para la cocina. Sueldo 30 pesos. Informan en Paseo 220, entre 21 y 23, Vedado. De 11 a 3 de la tarde. Es para fuera de la Habana. E-2 28532 24 Julio

E8. Oficinistas

SE SOLICITA un hombre experto Taquígrafo en Inglés y Español, para una plaza permanente en una Institución extranjera. Diríjase a K. L. M., Anuncios Clasificados Diario. E_8 24476 29 Julio

E10. Varios

SE SOLICITA una señora sola para hacerse cargo de una casa chica y tres niños en el interior. Se prefiere de habla alemana; dirigirse a "Pluma" A. C. este DIARIO. Dpto. Anuncios Clasificados. E 10 20465 24 Julio

SOCIO. Se solicita que entienda en el ramo y venta de muebles y que tenga algo de capital. Dispongo de taller con maquinaria, mercancía y tengo marchantería muy buena. Informan San José 126_D, carpintería. E-10 27759 31 Julio

VENDEDORES

Relacionados con bodegas y cafés. Se solicitan en Rodríguez número 42. Jesús del Monte. E-10 S-4733 28 Julio

SE SOLICITA un socio con mil pesos para un negocio ya establecido. Se garantiza ganar más de doscientos pesos mensuales para cada uno. Informan: café La Eminencia, Cuatro Caminos, de 2 a 4. E-10 28549 25 Julio

F SE OFRECEN

F-1.—Criadas y Criados.
F-2.—Cocineros y Cocineras.
F-3.—Para dos o más servicios.
F-4.—Manejadoras.
F-5.—Crianderas.
F-6.—Chauffeurs.
F-7.—Costureras.
F-8.—Oficinistas.
F-9.—Operarios y Aprendices.
F-10.—Varios.

F1. Criadas y Criados

DESEA COLOCARSE una joven española para criada de manos o de cuartos. Lleva poco tiempo en el país pero tiene referencias. Es formal y trabajadora. Teléfono F-6197. F_1 28573 25 Julio

ENGLISH SPEAKING girl want a position as nurse, chambermaid or waiting on the table. Telf. FO-2535. F_1 28755 25 Julio

SE DESEA colocar una joven peninsular para ayudar a todos los quehaceres de una casa. No repara mucho sueldo. Informan: teléfono U-1777. F_1 28758 27 Julio

DESEA colocarse una joven española de criada de mano, sabe su obligación. Teléfono M-5340. F—1 28661 26 Julio

SE OFRECE una joven de color para criada de manos; buenas referencias. Informes: 6 número 20. Habitación 4, Vedado. F-1 28544 25 Julio

JOVEN CRIADO de manos muy práctico en servicio fino, desea colocarse en casa particular o de comercio. Tiene muy buenas referencias de casas donde ha trabajado. Informan: Telf. M-4344. Obispo 47, vidriera de tabacos. F_1 28557 25 Julio

SE DESEA colocar joven española para cuartos o comedor, tiene referencias. Informan A-5985. F 1 28485 24 Julio

SE DESEAN colocar dos españolas; una para cocinar y otra para cuartos. Almendares, 17 y 4. Telf. FO-2328. F—1 28564 25 Julio

UN JOVEN español desea colocarse de criado de mano, tiene referencias de las casas que ha trabajado, sabe cumplir con su obligación. Teléfono F-6254. F 1 28467 24 Julio

SE OFRECE criado de mano español, tiene quien lo garantice. Llamen al teléfono I-2877. F 1 28461 24 Julio

SE DESEA colocar una señora de criada de cuartos o para comedor o manejadora, informan M-3271. Le gusta cumplir con su obligación, no se coloca menos de $25. F 1 28455 24 Julio

SE DESEA colocar una muchacha blanca para limpiar por horas, tiene quien la recomiende, llamar al teléfono U-7797. F 1 28447 24 Julio

SE DESEA colocar una joven española para criada de cuartos o para doncella de una señora, es fina, sabe coser y tiene buenas referencias. Desea buena familia. Informan en el Asilo Menocal. Teléfono A-1214. F 1 28487 24 Julio

SE DESEA colocar una joven española de criada de mano, no tiene pretensiones, preguntar por Adela, teléfono M-3053. F 1 28442 24 Julio

CRIADO se ofrece, joven español práctico en el servicio fino, sirve a la rusa, tiene referencias. José. Teléfono M-2634. F 1 28439 24 Julio

DESEA colocarse una joven española para criada de mano o comedor, no pretende mucho sueldo, tiene buenas referencias. M-5202. F 1 28649 24 Julio

SE DESEA colocar una joven española de criada de mano o de cuartos o de lavandera. Teléfono M-4835. F 1 28641 25 Julio

SE DESEA colocar una muchacha española de criada de mano o habitaciones. Tiene referencias. Informan calle 25 No. 266 entre D y C, apartamento D. Teléfono F-3204. F 1 28643 25 Julio

DESEA colocarse muchacha española de criada de mano. Es trabajadora. Tiene buenas referencias. Pregunten por Aurora. Teléfono U-4669. F 1 28627 24 Julio

JOVEN española desea colocarse en casa de moralidad de criada de mano. Tiene buenas referencias. Pregunten por Cándida. Teléfono U-4669. F 1 28626 24 Julio

DESEA colocarse una joven española para criada de mano o cuartos, sabe su obligación, lleva tiempo en el paíc. Informan teléfono I-7251. F 1 28628 24 Julio

SE DESEA colocar un joven español para criado de mano, también entiende de jardín. Informan teléfono F-4561. F 1 28595 25 Julio

DESEA colocarse una joven española para criada de mano o por hora, tiene referencias y tiene quien la represente. Teléfono F-3678. F 1 28630 25 Julio

SE OFRECE una joven española para sirvienta de comedor o habitaciones, es práctica y de finos modales, tiene buenas referencias, informan A-1459. F 1 28542 24 Julio

UNA JOVEN española desea colocarse en casa de moralidad, para cuartos y coser. Aguacate 122, bajos. F_1 28524 24 Julio

UNA JOVEN española se desea colocar en casa de moralidad, de criada de manos o manejadora. Sabe su obligación. Prefiere en el Vedado. Tiene quien la garantice. Informan: teléfono F-6257. F_1 28556 25 Julio

DESEA COLOCARSE un buen criado de manos. Tiene buenas referencias. Informan: teléfono U-1730. F_1 28597 24 Julio

DESEA colocarse criado de mano en casa particular, sirve toda clase de mesa fina, tiene referencias de las casas que ha trabajado. Teléfono A-3090. F 1 28645 25 Julio

SE DESEA colocar una muchacha para criada de mano o de cuartos o manejadora, desea casa de moralidad. Informan teléfono F-6169. F 1 28658 24 Julio

SE DESEA colocar una muchacha para limpiar por horas. Estrella 105, altos. F 1 28462 24 Julio

F2. Cocineras y Cocineros

UN CHINO cocinero repostero desea colocarse para casa particular. Cocina muy bien a la criolla, española, francesa. Sabe cumplir con su obligación. Tiene buenas referencias. Informan: teléfono M_5231. Pregunte Alfredo Chio. F_2 28581 26 Julio

SE DESEA colocar un cocinero del país; sabe de repostería bien, casa particular, establecimiento o huéspedes. Informan teléfono M-6332. F—2 28553 25 Julio

SE OFRECE un cocinero de color sin pretensiones ninguna; cocina a la criolla y española y repostería; para casa particular y comercio, muy limpio. Tiene buenas referencias. Llame al Telf. F_6206. F_2 28536 24 Julio

BUENA COCINERA repostera con buenas referencias, desea colocarse, limpia y formal. Habla inglés y español. Adacia. I-7450. F-2 28530 24 Julio

SE OFRECE un buen cocinero y repostero chino joven, cocina española, criolla, francesa, inglesa, muy limpia, tiene recomendación. Informan Tel. M-4043. F 2 28424 24 Julio

COCINERA de primera, castellana, diez años en el país, desea colocarse en casa de honorabilidad. Sabe repostería, si le pagan su trabajo. San Miguel 205, departamento 11. F—2 28570 25 Julio

DESEA COLOCARSE de cocinera una española de mediana edad; no quiere plaza. Informan: Sol 91, bajos, habitación No. 7. A-3164. F—2 28566 25 Julio

ENGLISH speaking woman seeks position as cook or general house work or half days work. Call at Jovellar A. Tel. U-4272. F 2 28450 24 Julio

DESEA colocarse un joven chino, para cocinero de casa particular. Sabe cocinar a la criolla y a la española y sabe hacer postres. Es aseado y agradable, serio y trabajador. Informan en San Benigno 3, Jesús del Monte. Telf. I_7236. F-2 28736 26 Julio

SE OFRECE un buen cocinero repostero español, con buenas referencias. Cocina criolla, española y francesa, helados y pastelería. Hombre solo. Sale al campo. M-4205. F_2 28733 26 Julio

SE DESEA colocar una joven española para cocinar y limpiar para corta familia. Lleva tiempo en el país. Informan: Telf. A_8253. F—2 28734 25 Julio

SE DESEA colocar una señora española. Sabe cocinar a la criolla y a la española. Es muy limpia y sabe de repostería. Teléfono A_1230. F-2 28669 26 Jul.

DESEA COLOCARSE una cocinera de color, o limpieza por horas. Es formal. Informan I_7421. F—2 28679 26 Julio

SE COLOCA cocinera de color, tiene quien la recomiende, para tratar pague los viajes. Teléfono X_1550. F_2 28657 24 Julio

DESEA COLOCARSE una cocinera de color; es aseada y trabajadora y cumple su obligación. Teléfono U-2535. F-2 28689 26 Julio

DESEA COLOCARSE un joven de color para hacer limpieza por horas, gabinete, oficina o casa particular. Telf. U-2535. F_2 28688 26 Julio

COCINERA CATALANA desea colocarse. Cocina española, criolla, americana; es repostera y tiene referencias. Llamen al Telf M-8251. F—2 28725 25 Julio

COCINERO repostero asiático desea colocarse en casa particular.. Cocina bien criolla, española. También tiene recomendación. Informan: Telf. U-6904. F_2 28723 25 Julio

COCINERO REPOSTERO asiático, desea colocarse en casa particular. Cocina criolla, española y francesa, muy limpio y formal; cumple con su obligación. Teléfono A_3336. F-2 28529 25 Julio

DESEA colocarse una cocinera de color especialista en toda clase de repostería, con familia particular que hable un poco inglés. Menos de $35 no llame, tiene quien la recomiende. Llamar a Tel. F-6203, por Rebeca. F 2 28467 24 Julio

SE DESEA colocar una muchacha española para cocinar, tiene buenas referencias. Informan Tel. F-6093. F 2 28456 24 Julio

UNA BUENA cocinera repostera desea colocarse, sabe la cocina española y criolla, hace plaza. Informan teléfono F-4716. F 2 28451 24 Julio

MUCHACHA española desea colocarse de cocinera repostera, sabe su obligación, hace plaza, duerme en la colocación, sueldo 30 pesos. Tel. F-6272. F 2 28480 24 Julio

UN ESPAÑOL de mediana edad desea colocarse de cocinero, cocina criolla y española, sabe de repostería, es soltero, no tiene pretensiones. Tel. M-5019. F 2 28484 29 Julio

ESPAÑOLA de mediana edad desea colocarse de cocinera o criada de mano, sabe trabajar. Informan teléfono A-5394. F 2 28499 24 Julio

UNA SEÑORA española desea trabajar en cocina de casa de huéspedes, casa de comida o tren de cantina, es práctica en el giro y tiene algún conocimiento en el ramo. Sol 86 y M-1860 informan. F 2 28494 24 Julio

ENGLISH speaking woman seeks position as cook competent farnish reference, sleep out. FO-9355. Elfreado. F 2 28539 25 Julio

UN JOVEN asiático muy buen cocinero y repostero desea colocarse casa particular, sabe cocinar criolla y española y francesa, tiene referencias. Informan calle Salud 26, preguntar por Manuel Lima, teléfonos M-4375, M-2773. F 2 28622 25 Julio

DESEA colocarse señora de color para cocinar y ayudar algo en la casa. Cocina a la criolla y española y es limpia. Dulce corriente. Calle J número 9, entre 11 y 9. F 2 28598 24 Julio

MAESTRO cocinero y repostero joven con referencias de las casas donde ha trabajado con 12 años de práctica informes Reina 14 altos. Teléfono M-2313. F 2 28601 24 Julio

SE OFRECE joven chino muy buen cocinero repostero. Desea colocarse en casa particular. Cocina a la criolla, española y francesa. Cumplidor en su obligación. Informan: U-6983. F 2 28602 25 Julio

COCINERA repostera española sabiendo bien la obligación desea colocarse en casa de moralidad, prefiere el Vedado. Informan calle J entre Calzada y 9, teléfono F-1489, no duerme en la colocación. F 2 28590 24 Julio

UNA COCINERA repostera desea colocarse de buen sueldo en casa hablen inglés. Tiene buenas referencias. Llame Tel. M-9175. F 2 28593 25 Julio

BUEN COCINERO y repostero de color, con muchos años de práctica en el oficio, desea colocarse particular o comercio. Es limpio. Cumple bien su obligación. M_3573. F_2 28528 24 Julio

EXCELENTE COCINERO español, mediana edad, ofrécese, varios estilos. Va al campo, particular. Excelentes referencias. A_4418. F_2 28521 24 Julio

SE DESEA colocar una buena cocinera repostera. Duerme en la colocación. Informan teléfono F_6280. F_2 28545 24 Julio

DESEA COLOCARSE una buena cocinera y repostera jamaiquina. Sabe muy bien cocinar española y criolla. Llame U_6946. F_2 28579 25 Julio

SE OFRECE una cocinera polaca, sabe variar las comidas, es muy limpia, tiene buenas referencias, en la misma criada de mano con referencias. Llame A-4175. F 2 28652 24 Julio

F3. Para 2 o más servicios

SE DESEA colocar una joven española de criada de manos o manejadora. Entiende un poco de cocina. Reforma 3, entre Velázquez y Etna. Luyanó. F_3 28574 24 Julio

SE DESEA colocar una joven española de criada de manos o manejadora. Sabe leer y escribir y coser. Tiene referencias. Telf. F-3501. F_3 28745 26 Julio

SE OFRECE una muchacha española para criada en horas de la mañana. No le importa trabajar 2.1|2 a 3 de la tarde. Tiene referencias de la casa única que trabajó 3 años. Telf. A—5288. F_3 28718-26721 26 Jul.

DESEA COLOCARSE muchacha española para cocinera o limpiar para corta familia. Tiene referencias. Informan: Figuras 19. Teléfono A_2006. F—3 28582 25 Julio

DESEA COLOCARSE joven española de criada de manos, manejadora o para cuartos Es seria, desea casa de moralidad. Dá referencias. No le importa el lugar. FO—2629. F_3 28531 25 Julio

DESEA colocarse una cocinera de color, sabe su obligación y ayuda a la limpieza. Tiene referencias. Informes teléfono I—6009. F_3 28525 24 Julio

SE DESEA colocar una muchacha española de criada de manos y entiende algo de cocina. Teléfono M_4703. F_3 28610 25 Julio

COCINERA superior desea casa de poca familia, pudiendo cocinar y lavar ropa perfectamente. Buenísima conducta e inmejorables recomendaciones de familias respetables. Va a los repartos o cualquier lugar. Calle 4 esquina a 15, Reparto Almendares. FO_1182. F_3 28550 26 Julio

SE OFRECE una buena cocinera repostera, peninsular, de mediana edad. Entiende la plaza. Desea buen sueldo y ayuda algo en la limpieza. F—4091. F_3 28552 24 Julio

SE DESEA colocar una señora de mediana edad, para manejadora, cocinar, limpiar o acompañar señora. Tiene buenas referencias Pregunte por Dorotea. I_7245. F_3 28548 25 Julio

SE DESEA colocar joven española recién llegada, para criada de manos o manejadora. Informes teléfono I_1683. F_3 28546 24 Julio

SE OFRECE una buena cocinera de color. No duerme en la colocación. Sabe cumplir con su obligación. F—4427. F_3 S_4827 25 Julio

ESPAÑOLA mediana edad se ofrece para cuartos, acompañar señora o todo servicio de matrimonio solo, entiende bastante de cocina. F-1409. F 3 28636 25 Julio

SE OFRECE una jovencita argentina para el servicio de cuartos o para manejadora, tiene buenas referencias. Informes teléfono M-2897. F 3 28638 25 Julio

JOVEN cubana desea colocarse para todos los quehaceres de matrimonio solo o corta familia, tiene quien la recomiende. Teléfono A-9042. F 3 28644 25 Julio

SE DESEA colocar una señora joven para cocinar y limpiar siendo corta familia. F-3 28647 24 Julio

SE OFRECE una muchacha para criada de mano y entiende de cocina y costura, tiene referencias. Informan M-4246. F 3 28651 24 Julio

DESEA colocarse una española para cocinar y limpiar a un matrimonio, también para manejar un niño, no tiene pretensiones y tiene referencias. Tel. A-4186. F 3 28620 24 Julio

SE COLOCA una muchacha, sabe limpiar y los demás quehaceres de la casa, también sabe un poco de cocina. Informan teléfono I-1194, Delicias y Concepción, Víbora. F 3 28623 24 Julio

DESEA colocarse una joven española de criada de mano o manejadora. Tel. F-2495. F 3 28616 25 Julio

JOVEN española desea colocarse de criada o manejadora o para todos los quehaceres. Informan Habana 208. A-9976. F 3 28618 25 Julio

SE DESEA colocar una señora trabajadora con referencias, ganando 15 pesos, para limpieza y manejar niños. Desea que sea aquí en la Víbora. Su dirección: Ave. de Acosta 90. Telf. I-7682. F_3 28516 25 Julio

SE DESEA colocar una muchacha española para cocinar y limpiar; tiene buenas referencias. Duerme fuera. Amistad 93. Teléfono M_4793. F-3 28551 24 Jul.

ENGLISH speaking girl disires position as maid ar general work with English speaking family, must sleep out. Louisa. Tel. FO-2417. (F 3) 28502 24 Julio

SE DESEA colocar una muchacha española para criada de mano o manejadora, tiene quien la recomiende. Informan en el teléfono M-4541, San Ignacio 92. F 3 28503 24 Julio

SE DESEA colocar joven española para cocinar y limpiar para matrimonio solo o corta familia, lleva tiempo en el país y sabe cumplir con su obligación. M-5512. F 3 28497 24 Julio

DESEA colocarse una muchacha española para cuartos y coser, sabe bordar a máquina, tiene referencias. Teléfono U_7655. F_3 28498 25 Julio

SE DESEA colocar una muchacha española de criada de mano y entiende algo de cocina. Teléfono M-4703. F 3 28610 25 Julio

DESEA colocarse una señora para cocinar o lavar en casa de corta familia, en la misma una muchacha para limpiar por horas. M-5339. Sitios 108. F 3 28594 24 Julio

JOVEN española desea colocarse de criada de mano o manejadora. Informan Industria 109 bajos. F 3 28632 26 Julio

DESEA colocarse una muchacha española de cocinera, lleva tiempo en el país, sabe cocinar bien, es seria y trabajadora, no le importa hacer todo el servicio de un matrimonio o corta familia, teléfono F-6197. F 3 28634 24 Julio

UN JAPONES JARDINERO

Desea colocarse para criado, portero o cosa análoga. Teléfono I-6245. F-3 28341 27 Julio

JOVEN española desea colocarse de manejadora o criada de mano, tiene buenas referencias. F-1889. F 3 26442 29 Julio

F6. Chauffeurs

CHOFER español experto en el manejo de toda clase de máquinas, entiende mecánica, soltero, mediana edad, tiene informes, se coloca sin pretensiones. Informan en La Mercantil. A-2864. F 6 27858 26 Julio

SE OFRECE joven español para chauffeur, conduce cualquier auto. Siempre trabajó particular. Tiene referencias y modestas pretensiones. Telf. F-3208. F—6 28694 26 Julio

SE DESEA colocar un chauffeur cubano, blanco, casa particular o comercio. Calzada 81 entre A y B. Telf. F-1535. Hora: de 11 a 4. F—6 28527 25 Julio

SE OFRECE chauffeur carpintero ebanista instalador, pintor. No reparo sueldo. Pérez número 12, entre Concha y J. Alonso, Luyanó. Antonio Fernández. F_6 28310 30 Julio

CHAUFFEUR cubano desea colocarse particular o comercio. Maneja camiones o máquinas. Va al campo o ciudad. Buenas referencias. 13 años práctica. Macías. Teléfono M-4491. F 6 28635 24 Julio

SE DESEA colocar en casa particular un buen chauffeur. Tiene buenas referencias y no tiene pretensiones. Llame al teléfono F—2012 y F_1771. F_6 28586 25 Julio

SE DESEA colocar joven español de chofer o ayudante mecánico. Tiene buenas referencias. Informan: Tel. M_2314. F_6 25043 25 Julio

F7. Costureras

UNA SEÑORA de color de mediana edad desea casa particular para coser. Cose de todo, no le importa pequeña limpieza. Informes teléfono A-2280. F_7 28541 25 Julio

F8. Oficinistas

JOVEN MECANOGRAFO

Taquígrafo principiante, posee algunos conocimientos de Teneduría y ha trabajado en oficina, desea empleo aunque de modesto auxiliar. No tiene pretensión y sí quien le recomiende. A-3333, Armando. U H F 8 xxx 26 Julio

CONTADOR MERCANTIL

Para la contabilidad general de cualquier giro, se ofrece experto contador, con 12 años de práctica en Cuba en almacén de tabaco y ferretería, conocimiento del inglés y superiores referencias. Prefiere casa estable. Teléfono A-9621. F_8 28344 4 Agosto

TAQUIGRAFA MECANOGRAFA en español, solicita empleo en oficina o casa de comercio. No tiene pretensiones. Pregunte por Dora en el teléfono F—2035. F_8 28645 24 Julio

TENEDOR DE Libros y corresponsal muy práctico y competente, joven español, se ofrece a casa seria, fijo o por horas. Buenas referencias. F. Cuevas. Neptuno 230 A altos. Teléfono U_4403. F-8 28565 1 Agosto

F10. Varios

ESPAÑOL de mediana edad, serio, desea colocarse de portero o limpieza oficinas. Informes: M-4900. Pregunten por Pancho. F-10 28547 30 Julio

DESEA colocarse joven español del comercio para almacén o ayudante de chauffeur, tiene título y sabe manejar. Informan teléfono I-5617. F 10 S 4800 26 Julio

UNA JOVEN americana desea colocarse de institutriz para enseñar el inglés en familia cubana. Llame X-2853. F_10 28362 26 Julio

UNA SEÑORA americana de mediana edad, desea colocación para atender a un inválido. Tiene experiencia. Llame al X-2853. F_10 28363 26 Julio

SE OFRECE para lavar ropa fina a mano en la casa una señora especializada en estos trabajos. Tiene referencias. Cerro 510. Teléfono I-4787. F 10 28596 25 Julio

DESEA COLOCARSE un joven español de jardinero o fregador de máquinas, o trabajo análogo. Soy trabajador y no tengo pretensiones (Aurelio). Telf. M_5744. F_10 28603 25 Julio

SE DESEA colocar un joven para repartir cantinas o fregar máquinas en garage o casa particular, en la misma otro para la limpieza de oficina. Teléfono F-3163. F 10 28653 24 Julio

PARA FREGAR máquinas, limpieza o cosa análoga se ofrece peninsular en horas de la mañana; sabe cumplir bien. Tiene buenas referencias. Informan en 23 e I número 200. Telf. F_6227. Vedado. F-10 28668 27 Julio

UNA LAVANDERA de color desea ropa para lavar en su casa. Buenas referencias. Informes: teléfono F-2767. F_10 28644 24 Julio

G AVISO OPORTUNO

G-1.—Religiosos.
G-2.—Oficiales.
G-3.—Agencias de Colocaciones.
G-4.—Saldos.
G-5.—Arrendamientos.
G-6.—Pérdidas.
G-7.—Para las Damas.
G-8.—Para el Hogar.
G-9.—Enseñanzas.
G-10—Interés General.

G3. Agencias de Colocaciones

VILLAVERDE y Compañía, O'Reilly 13. Teléf. A-2348. Si usted necesita un buen cocinero, camarero, criados, dependientes, fregadores, cafeteros, chauffeurs, jardineros, etc., etc. Llame al teléfono de esta antigua y acreditada casa y se le mandará en seguida con las referencias necesarias. Se mandan a toda la isla. Agencia seria. G-3 S-4757 3 Agosto

LA MATANCERA, A-7740. Sirvo con rapidez y buenas referencias criadas, cocineras y toda clase de servidumbre y empleados de ambos sexos. Calle Sol 79. Servicio permanente. G—3 27093 31 Julio

AGENCIA La Unión, de Marcelino Menéndez. Treinta y dos años de establecida. Es la única que en cinco minutos facilita todo el personal con buenas referencias. Llamen al teléfono A_3318. Habana 114. G 3 S 4432 10 Agosto

G5. Arrendamientos

EXCEMICIDA de Madame Sentouré. Maravillosa pomada francesa, infalible para ezcemas, herpes, psoriasis, granos, fístulas. Poderoso específico para llagas, úlceras crónicas. Curas asombrosas. Venta: Sarrá, Johnson, Taquechel. Depósito: Máximo Gómez 412 Dr. Moriet. G-5 Ador Indf.

G7. Para las Damas

MANTONES DE Manila: mantillas, peinetas españolas; trajes típicos de todas naciones, pinturas, maquillajes para artistas de teatro y cine. Alquiler de disfraces para carnaval, de todas clases y estilos, los alquila PILAR, Virtudes 28, entre Aguila y Amistad. Teléfono M-9392.

FUERA CANAS. Obtenga un hermoso color negro o castaño usando "La Favorita", tintura instantánea y vegetal a base de Quina. Estuche $1. De venta en boticas y sederías. Depósito: Peluquería PILAR, Virtudes 28. Teléfono M-9392.

CORTE de pelo a sus niños por expertos peluqueros, estilo americano y francés. Niños: 50 centavos. Niñas modelo "Garzón", niños "Juana de Arco", 50 centavos. Señoritas 80 centavos. Peluquería PILAR, Virtudes 28. Teléfono M-9392.

PILAR. Peluquería de señoras y niños. Peinados $1. Masajes, 50 centavos; manicure, 50 centavos; lavado de cabeza, 50 centavos; teñido del cabello desde cinco pesos Trenzas, moños postizos, cabello. Virtudes 28. Teléfono M-9392. G-7 24964 26 Julio

MODISTA experta en la confección de trajes de señoras y niñas ofrece sus servicios para la interpretación de traje de playa, calle y noche. Tel. FO-1610, calle 3a. entre 6 y 8. Reparto "La Sierra". G 7 S 4810 5 Agosto

G8. Para el Hogar

"EL PENSAMIENTO", FABRICACION DE calzado a medida. Especialidad para pies delicados o defectuosos. Pasamos a domicilio. Los encergaso serán garantizados por adelantado. Cerro 771 (por Peñón). Teléfono I-6157. G_8 S-4745 17 Octubre

COCINAS DE GAS Y GASOLINA

Hacemos limpiezas y reparaciones en toda clase de cocinas de gas, gasolina y sus anexos. Instalaciones sanitarias y eléctricas. Ordenes y ventas, por teléfono A-2687. (G 8) 28360 19 Agosto

G9. Enseñanza

RAMONA GIRAL de Méndez. Profesora de corte y costura, fundadora del sistema Martí en la Habana. Clases a domicilio a precios módicos. Corrales, 36, piso segundo. Teléfono M-2747. G_9 26765 24 Julio

PROFESOR DOMINGO Valdés Goñi, de 1ra. y 2da. Enseñanza. Sabe inglés dá clases a domicilio. Telf. X-2970. Llamar de 11 a 3 y de 6 a 9 p. m. G-9 27804 25 Julio

PROFESOR GRADUADO en Madrid y París. Clases a domicilio. Primera y segunda enseñanza. Gramática, Historia, Literatura, Geografía y Francés. Sr. Cid. San Lázaro 338_A. Telf. U-4746, A-4848. G_9 26632 23 Agosto

PROFESOR competente de primera y segunda enseñanza, con mucha práctica y magníficas referencias. Da clases a domicilio. San Miguel 126. Telf. U-1264. G-9 28567 27 Julio

ENSEÑANZA de inglés, francés, italiano, para principiantes o perfeccionamiento, traducciones, lección de ensayo gratis. Profesor extranjero. Amistad 70, esquina San Miguel. A—0584. G-9 28538 6 Ag.

INGLES, TENEDURIA, Taquigrafía, (Inglés y española). Mecanografía, Ortografía; Matemáticas, Dibujo Lineal y Mecánico. Enseñanza a domicilio por el Profesor Francisco Heitzman, Reina 30, altos. Honorarios 11 pesos mensuales. Se darán más informes por escrito o personales. G_9 28214 18 Agosto

CLASES INDIVIDUALES día y noche, Teneduría, aritmética, caligrafía, redacción, todo $5.00 mensuales. Inglés, Taquigrafía Pitman, mecanografía, ortografía, $5.00. Diploma y empleo final. Profesor Tizol, Belascoaín 195. Telf. M-1803. G9 S4709 17 Agosto

PUPILOS DESDE 8 PESOS

Colonia escolar permanente "General Machado", de 1ra. y 2ra. enseñanza, para niñas y niños desde 5 a 21 años: finca de varias caballerías en producción y campos de recreo para los educandos. Finca Porvenir, entre General Machado (antes Rancho Boyeros) y Santiago de las Vegas Para informes y prospectos: Sra. Inés de R. y F. J. Rodríguez, administración de Correos General Machado, Habana. G-9 27758 31 Julio

BAILES, WILLIAM.—M-3643

Aprenda danzón, son, tango, blues, danzonette, vals, paso-doble, fox, todos $10, adelantando $5. Bailes españoles, castañuelas, zambra. Casa particular. M-3643. G 9 26879 8 Agosto

INGLES

Enseñado por profesora americana, sorprendentes resultados en pocas semanas. El discípulo leerá escribirá y hablará el inglés en breve tiempo. Lecciones a domicilio también. Miss Kapan, Edificio Grana. San Rafael 14 y medio. M_2691. G_9 27325 13 Agosto

PROFESORA de francés da clases colectivas o particulares en su casa o a domicilio a señoras y señoritas. Sírvanse llamar por la mañana. F-6547. (G 9) 27665 10 Agosto

ENSEÑANZA MODERNA DE PIANO

Escuela Americana sin estudios ni ejercicios se enseña a tocar toda clase de pieza de mediana dificultad. Teléfono U-3108. G 9 S 4609 12 agosto.

PROFESORA AMERICANA con mucha experiencia de los Colegios del Norte, dá clases de inglés y prepara para los exámenes del Instituto. Animas 1, entre Monserrate y Zulueta. Edificio Balaguer, Depto. 209. A-9966. G-9 25077 27 Julio

Gran Academia Comercial de Idiomas, Taquigrafía y Mecanografía. Unica premiada en el concurso Profesional celebrado el 28 de mayo de 1922. Colegio elemental y superior. Director: Luis B. Corrales. Loma de la Iglesia de J. del Monte, Teléfono I-2490. Clases de día y de noche. Internos. En todas las librerías y en esta Academia se vende la única Aritmética Mercantil, práctica, con problemas de Teneduría de Libros. Más útil y más barata que se conoce. E-1708 Indf. 1 Ag.

PROFESORA FRANCESA

Graduada de la Universidad de París

Da clases de Francés y Literatura a domicilio y en su Academia. Calle 4 número 253, entre 21 y 27, Vedado. Telf. F-2658. E-1862 Indf. 1 Sep.

PROFESORA DE PIANO, Teoría y solfeo, incorporada al Conservatorio Orbón dá clases a domicilio y en su casa. Egido 55, altos. A-7371. G-9 23506 2 Agosto.

Academia de inglés "ROBERTS"

MALECON 31

Clases nocturnas seis pesos mensuales. Clases particulares por el día en la Academia y a domicilio. ¿Desea usted aprender pronto y bien el idioma inglés? Compre usted el METODO NOVISIMO ROBERTS, reconocido universalmente como el mejor de los métodos hasta la fecha publicados. Tercera edición pasta. $1.50. E-1403 Indf. Junio 5

A MODICO PRECIO PROFESORA COMPETENTE

Dá clases a domicilio y en su casa, de taquigrafía Pitman, Mecanografía al tacto, Teneduría de Libros, Aritmética Mercantil y correspondencia comercial, por métodos modernos y rápidos. Calle Dolores número 18, "Villa Carmita". Tel. I-5886. G—9 25578 1 Agosto.

G10. Interés General

SE GRATIFICARA a quien pueda dar informes acerca del paradero del Sr. Belarmino Martínez Vázquez, natural de Mieres, Provincia de Oviedo, España, que trabajó en las Minas de Matahambre en Pinar del Río. Escribir al Sr. Angel Martínez, 116, Mount Joy, Pla. New Rochelle. N. Y. U. S. A. G-10 23337 14 Agosto

NECESITAMOS 2 caballeros, acción y relaciones, para impulsar Institución "Natura" destinada prolongación, salud y vida. Algo nuevo y serio en Cuba. Informes: San Lázaro 45. G-10 28699 27 Jul.

PARA LAVAR y planchar. "La Blanca Paloma". Obrapía número 56, teléfono A-3488, Habana. Esta casa, montada a la moderna, lava y plancha toda clase de ropas a precios muy baratos. Nos hacemos cargo de ropas de familia por numerosa que sea, garantizándole desde nueva. Recogemos la ropa a domicilio en todas partes. G_10 28570 22 Agosto

TINTORERIA "LA CASA Novoa". Lava y plancha sus trajes en 6 horas. Hace toda clase de composición, por difíciles que sean. Precios económicos. San Rafael 139 letra E. Teléfono U-2731. G-10 S_4742 2 Agosto

H AVISO ESPECIAL

H-1.—Hoteles.
H-2.—Casas de Huéspedes
H13.—Comidas a Domicilio.
H-4.—Cambios.
H-5.—Clínicas y Sanatorios.
H-6.—Acciones, Bonos, Valores.
H-7.—Dinero e Hipotecas. Se toma.
H-8.—Dinero e Hipotecas. Se ofrece.
H-9.—Bancos y Banqueros.
M-10.—Miscelánea.

H1. Hoteles

HOTEL "ROMA"
O'REILLY Y AGUACATE

Espléndidas habitaciones. Confort moderno. Magnífico restaurant instalado en la terraza, lejos del polvo, calor y vendedores ambulantes que tanto molestan. Servicio a la carta y con música. Precios de situación. Háganos una visita. Se admiten abonados al comedor. Teléfonos M-6944 y M-6945. Cable Romotel. H-1 S-4330 28 Julio

HOTEL "VENECIA"

Habiendo cambiado de dueño este hotel, ofrecemos hermosos departamentos y habitaciones con baño privado excelente, comida y precios módicos. Campanario 66. Telf. M-3705. H-1 28701 26 Julio

"LA SEVILLANA"

Gran sorpresa en la Habana para el que quiera vivir céntrico, comodo y barato. Edificio acabado de fabricar, del 25 al 30 se abrirá esta nueva casa de huéspedes. Se ofrecen departamentos y habitaciones con baño privado y todo confort. No cambie de casa sin antes ver esto, que le conviene. Reserve su habitación con tiempo. San Rafael 37. H_1 28702 26 Julio

HOTEL "LINDBERGH"

Animas 58. Frescas, ventiladas habitaciones, agua fría, caliente, servicio privado, higiene, moralidad. Por mensualidades de 15 hasta 45 pesos. Por días desde un peso en adelante. Se admiten abonados al comedor. English spoken. H_1 28576 21 Agosto

HOTEL ANDINO

San Lázaro 490 esquina M, una cuadra antes la Universidad Nacional. El Hotel de apartamentos más fresco, lindo y mejor situado. Servicio inmejorable. Preciosos apartamentos amueblados con todo confort, o sin muebles, desde una hasta varias habitaciones. Todas tienen anchos balcones con lindísima vista. Comida exquisita servida por abono o a la carta, precios de situación. Teléfono U-3029. E 1679 13 Agosto

HOTEL "PALACIO BERLIN"

Zulueta 83 entre Misión y Gloria. Ofrecemos habitaciones amuebladas para matrimonios con desayuno, almuerzo y comida por $70.00. Las habitaciones más frescas de la Habana, todas con balcón a la calle y con baños privados o sin él. Magnífico comedor con esmerado servicio de camareros. No engañamos, nuestras mejores referencias son nuestros mismos clientes. La mudada no le cuesta nada, la hace la casa por su cuenta. Visítenos y quedará complacido. Telfs. M-4471 y M_4251. H—1 S-4732 17 Agosto

HOTEL "LUZ"
OFICIOS NUMERO 35

Este hotel, preparado por su nuevo dueño, ofrece a las personas decentes y familias estables, cómodas y frescas habitaciones y apartamentos con elevador, con baño privado o sin él. Precios al alcance de todas las fortunas. Con líneas de tranvías a todas partes. M-5764. H_1S-4665 30 Julio

THE SAVOY

NO HAY COMO LA HABANA

Para pasar un verano agradable. Numerosas familias de provincias nos visitan durante los meses de calor, pues aquí en el Vedado hallan el clima agradable, comodidad y distracción. THE SAVOY es un verdadero hogar, tranquilo y delicioso, rodeado de jardines que proporciona las ventajas del hotel sin las molestias ni cuidados de la casa. Cien metros de portales, siempre frescos y con sombra donde las señoras se sientan a leer, coser y pasar el rato. Comunicación fácil con toda la ciudad y Playa de Marianao, por los tranvías y ómnibus de las calles 17 y 9. A doce minutos del Parque Central, de las tiendas de moda, teatros, cines y bancos. Precios módicos incluyendo tres excelentes comidas diarias, en mesas separadas para cada familia. Cuartos con baño particular y closet. Reserven habitación por escrito.

VEDADO F ESQUINA A 15.
TELEFONO F-5276.
LA CASA DE LAS ESTATUAS
H-1 E-305 Indf. 13 Feb.

ANTIGUO HOTEL "TURIS" NUEVA ADMINISTRACION

La única casa de familia y para familias. Economía, moralidad, amplitud, higiene, ventilación y baños con agua tibia. Tenemos cuaros desde quince pesos, y admitimos abonados al comedor por veinticinco pesos mensuales. Cocina criolla, española y mexicana. Manrique número 123, Entre Reina y Salud, Tel. M-4277. H-1 26679 23 Julio

HOTEL "COLON"

Las habitaciones más frescas, amplias y bien amuebladas con servicio de agua fría y caliente, de 20 a 35 pesos por mes; por día de 1 a 2 pesos. Elevador. Magnífico restaurant. Villegas 110, entre Muralla y Sol. Teléfono M-5037. H-1 24924 27 Julio

"PEREZ BENITOA"
—DE LUXE—
APARTMENT HOTEL

Unico en su clase en Cuba. Pase un verano agradable en el lugar más fresco del Vedado. Lujosos apartamentos de 1 a 4 habitaciones amuebladas y sin amueblar con todo el confort y servicio de hotel. Restaurant a la Carta y Table d'Hote, Peluquería, Botica y Garage para uso de los huéspedes. Ave. de los Presidentes y 25. Vedado Teléfono F-6008. H-1 26339 6 Agosto

HOTEL NUEVA ISLA MONTE Y SUAREZ

En este hermoso edificio hay espléndidas habitaciones y apartamentos, con muebles y sin ellos, con balcón a Monte o Suárez; hay un gran servicio de comida en el restaurant más regio de la ciudad; música en las horas de comida; servicio a la carta y se admiten abonados. Nuestra mejor propaganda se la debemos a nuestros huéspedes. Nuestros precios son sumamente reducidos; convénzase de ello haciéndonos una visita. E-1516 Indf. 26 Junio

H2. Casas de Huéspedes

PENSION IDEAL. Casa exclusiva para familias. Habitaciones altas y bajas para matrimonios y personas solas. En la azotea, independientes para hombres solos, agua corriente en todas las habitaciones. Baños con servicios de duchas frías y calientes. Excelente comida. Consulado 124, esquina a Animas. H-2 S_4594 11 Agosto

HOTEL BILBAO de Julio Gutiérrez, antiguo propietario del Palacio de la Mortera. Amplias y ventiladas habitaciones, agua fría y caliente, elevador permanente, cocina española y criolla, precios económicos a personas estables, lugar inmejorable a media cuadra del Parque Central. Neptuno 5. Tel. A-9041. H 2 28662 28 Julio

HUESPEDES. ALQUILO dos habitaciones amuebladas y con comida. Una alta, en azotea y otra baja. Baño intercalado agua caliente y en la ducha. Precio sumamente económico. Propias para 2 caballeros o matrimonio sin niños. Reina 55, altos de la Fotografía, casi esquina a Rayo. H_2 27387 28 Julio

REINA 83 ESQUINA a Manrique. En esta moderna casa de huéspedes alquilo habitaciones amuebladas, propias para dos con agua corriente, servicio privado, buena comida y económica. Telf. M_4069. Especialidad para matrimonios. H_2 28100 28 Julio

H7. Dinero e Hipotecas Se toma

HIPOTECA se desean tomar 9,000 pesos en primera, pago el 12, doble garantía. Informes, teléfono A-6041. A 7 28509 24 Julio

H8. Dinero e Hipotecas Se ofrece

DINERO

Doy grandes y pequeñas cantidades en hipoteca desde el 6x100 en adelante para la Habana y sus barrios; también tengo para los Repartos. Operación rápida y absoluta reserva.

JULIO C. GRANDA
Obrapía 33. Telfs. M_5921 y F—5759. H_8 S-4437 4 Agosto

DINERO para hipotecas al tipo más bajo de plaza, en todas cantidades, con la mayor reserva y prontitud. Miguel F. Márquez, Empedrado 16, altos, esquina a Cuba. H-8 E-1775 Indf. 22 Ag.

TENEMOS GRANDES

y pequeñas cantidades de dinero para hipotecas al mejor tipo, sobre fincas, casas en la Habana, Marianao y sus barrios, para fabricar. Martínez y Prieto. O'Reilly 23. A-6951. H-8 E-1170 Indf. 1 Junio

DINERO AL 6 Y 7 0|0

Doy en pequeñas y grandes cantidades, sobre casas, solares y fincas, prontitud y mucha reserva. José P. Quintana, Fuentes 49 entre A y B, Reparto Almendares. Tel. FO-2188. H 8 S 4456 4 Agosto

DINERO. FACILITO en pagaré con firmas de propietarios de casas. Operación en el momento. Alberto Cuervo, Obispo 59, altos. Edificio Europa. Teléfono A_0318. H-8 27834 24 Julio

DINERO EN hipotecas al 7x100, facilito cualquier cantidad. También doy dinero sobre fincas rústicas. Operación en 24 horas. Alberto Cuervo, Obispo 59, altos. Edificio Europa. Telf. A-0318. H-8 27835 24 Julio

---

FOLLETIN 59

EL COMITE DE LOS DIEZ

NOVELA ESCRITA EN INGLES POR MARY ROBERTS RINEHART

TITULADA, EN DICHO IDIOMA

De venta en Casa Wilson, Obispo 52. Teléfono: A-2298.

...La frase le intrigaba. Claro que los hombres son libres, pero.. ¿y la igualdad? En el Palacio de Verano le permitían únicamente tratar con determinados niños, porque los demás eran lo que su tía Annunciata calificaba de "burgueses", y recordaba también algo que Miss Brathwaite le dijo después de su escapada con el americano.

—Si os es preciso un camarada de juegos— había dicho con severidad—escoged por lo menos alguien que sea aproximadamente vuestro igual.

—Pero...Bobby es mi igual —gritó desde el fondo de su demócrata corazón. Quiero decir, de nacimiento.

—Su padre tiene un excelente negocio— prosiguió indignado. — Gana mucho dinero. No todo el mundo sabe montar un ferrocarril y hacer que funcione. Eso dice Bobby.

Miss Braithwaite había guardado un discreto silencio, evidentemente sin convencerse. Y, sin embargo, aquel Mister Lincoln, el americano, aseguraba de un modo claro y preciso, que todos los hombres eran libres e iguales. Complicado, muy complicado.

Al entrar el día vestido ya y dispuesto, el Príncipe empezó a notar una extraña restricción en el ambiente. El movimiento de Palacio era desusado, el Canciller, el Gran Chambelán, otros gentilhombres conectados con la vasta e intrincada maquinaria de la Corte incluso Eduvigis, vestida de negro...; esas gentes iban y venían, hablando entre sí, mirándole cuando no se apercibía. Al marchar, le saludaban con mayor respeto que de costumbre excepto su prima, que le besó repetidamente muy a su secreto disgusto.

Todos parecían graves, conversando a media voz. El mismo Nikky estaba, no sólo grave, sino severo y lívido. Considerando que era el último día de Carnaval víspera de la Cuaresma, Otto se sintió vagamente defraudado, como en la ocasión del "Buque Fontasma". Y para mayor complicación, Miss Braithwaite tenía jaqueca.

Nikky Larisch había entrado en el preciso momento que Eduvigis salía, y hasta el Príncipe heredero pudo apercibirse de algo anómalo. Nikky detúvose junto a la puerta mirando con desesperada expresión a la Princesa, y ella pasó ante él con la más altanera de sus inclinaciones de cabeza por todo saludo.

Otto lo observó con sorpresa y alarma.

—Estamos muy preocupados —explicó después con idea de paliar el herido orgullo de Nikky. —Mi abuelo ha empeorado, y Eduvigis está muy acongojada.

—Sí— dijo miserablemente Nikky, —ya se le nota.

—Buena, y ¿cuándo saldremos?—preguntó Otto— Apenas puedo esperar. He visto gente de lo más divertida... y perros. Nikky, ¿no podrías disfrazar a "Totó" y traerle adonde yo pudiera verle?

—¿Salir? ¿Queréis salir con ese gentío por las calles?

—¿Qué?... ¿Es que no me dejarán?

Le temblaba la voz. Hal'ábase tan acostumbrado a desengaños de todas clases, que salía reconocer el tono en el que se le anunciaba. Miró a Nikky con escrutadora mirada y vió en su semblante lo que temía.

—Bien— dijo con resignación.— Algo podré ver desde los balcones. Pero..me gustaría poder divertirme ...alguna vez. —Estaba resue'to a no llorar. —Generalmente, la Plaza está muy concurrida.

Recordando la gravedad de su abuelo, intentó olvidar su desilusión confeccionando un obsequio para él. Nada de pirograbado; un esquema de un cañón que, según explicaba trabajando había inventado. Detrás de la pieza, dibujó una vía sobre caballetes, con vagonetas similares a las del ferrocarril aéreo, para el transporte de las municiones, que caían luego automáticamente en la recámara por una especie de tobogán.

Desde los balcones había bien poco que ver. Por orden de los médicos de Cámara la parte de la Plaza fronteriza al Pa'acio se mantenía despejada de gente para no perturbar el reposo del Rey. Aunque era Carnaval y las calles rebosaban de público, no se notaba en el ambiente la festividad del día. La ciudad estaba expectante.

Algunos súbditos leales esperaban llorando por el moribundo Rey. Porque aunque se había pretendido ocultar su condición, tales cosas siempre se saben, y el mismo Pa'acio, silencioso y vacío lo atestiguaba.

Otros esperaban también, pero no conturbados. Y un cierto porcentaje, los jóvenes y los despreocupados recorrían las calles fantásticamente ataviados, con gran algazara y derroche de confetti y de flores aún salpicadas del matutino rocío de las montaraces laderas. El ferrocarril aéreo estaba atestado de concurrentes y largas colas de público esperaban su turno para tomar billete, que un huraño y hosco veterano, de facciones ajadas por largas vigilias nocturnas, les despachaba... inconsciente de sus puyas e indiferente a su discreteo. Grupos de familias armados de cestas y con los cochecillos de sus bebés a rastras, tomaron posesión del Parque sembrándolo de grasientos papeles. Y entre ellos, cometiendo crímenes horrendos, aniquilando familias enteras con un rifle de madera, oculto entre los árboles y haciendo incontables prisioneros, se escabullía un pequeño pirata con negro antifaz y faja de seda encarnada de la que colgaban varios mortíferos instrumentos, incluyendo un cuchillo de cortar pan un trinchante y un hacha.

Habiendo resultado estériles todos sus esfuerzos por convencer a "Tucker" que se dejara poner un antifaz, lo atavió con una pirática bandera negra, a guisa de manta, en la que había trazado con muselina blanca algo que querían ser dos tibias cruzadas y una calavera, pero que en rea'idad parecía la palabra OX (1) con la O supuerpuesta a la X.

Pegado a los cristales del balcón, el Príncipe heredero atisbaba la Plaza. Su semblante reve'aba su resentimiento. Una insólita rebeldía atenazaba su corazón. ¡Semejante fiesta, semejante día, y nadie se preocupaba ni a nadie importaba que lo perdiese! Miss Braihwaite, cansada en apariencia consideraba el Carnaval como vulgar y, desde luego, ridículo. Y Nikky, más abatido todavía en su aspecto, no tenía gana de jugar.

—Podríamos jugar a la pelota.

En el alma del Príncipe heredero la rebeldía iba ganando terreno. No la rebeldía pasiva del "Buque fantasma" y de las cosas que sólo aparentaban ser lo que pretendían como el barco de madera y las mujeres que no hi abían "de veras", sino la misma rebeldía, en el fondo, que impulsó a Adalberto a renegar de su Rey, convirtiéndole en un traidor: rebeldía contra las desilusiones innecesarias protesta por la felicidad.

Ada'berto privado de desfilar con su uniforme nuevo, y el Príncipe heredero privado de libertad y encerrado en un tétrico Palacio eran hermanos de sangre en rebeldía.

No es que Otto supiera que se rebelaba. Primero consistió en una consideración de su promesa al Canciller. Había habido una inteligencia entre ambos, eso sí, pero no una verdadera promesa.

Ya avanzada la mañana, Nikky le llevó a la azotea.

—No podemos salir compañero— le dijo impresionado por el evidente desencanto del muchacho, —pero he descubierto un lugar desde donde podremos ver más y mejor que desde aquí. ¿Y si lo probásemos?

—¿Por qué no podemos salir? — Cada año he salido.

—Es...—dijo Nikky contemporizando—..., que han dictado una orden. Ya sabéis que las órdenes abundan estos días. Pero no han dicho nada contra el tejado.

—¿El tejado?

—El tejado. La tapadera que nos cubre y nos resguarda de la lluvia. El tejado, Alteza. —Con el muchacho, Nikky promiscuaba el formalismo y la familiaridad.

—Es muy pendiente—observó Su Alteza indeciso.

—No; cierta parte es plana. Podremos llevarnos una pelota y hacer ejercicio, ya que estamos allí.

En realidad Nikky no obraba con absoluto desinterés. ¡Volvería al lugar en el que por breves, terrib'es e inolvidables momentos había tenido a Eduvigis entre sus brazos! En peregrinación, lo mismo que Otto fué a Etzel, visitaría Nikky su santuario.

A la azotea, pues fueron ambos. Recorrieron los silenciosos pasillos, cruzaron los muertos aposentos, pasaron ante la puerta del salón en que el Consejo deliberaba en sesión permanente y al que cada hora llegaban detalles de la situación en la ciudad; ante las habitaciones de Annunciata, donde Hilda libre de sus clases estudiaba el efecto de zarcillos de azabache contra su marfileña piel, y la Archiduquesa, sentada junto al fuego, consideraba la necesidad de huir cuanto antes. En un armario tenía ya dispuesto un maletín que contenía lo preciso, en caso de urgencia. Y...no era ella sola la que hacía tales preparativos. Miss Braithwaite, por ejemplo, había pasado parte de la noche empaquetando en una maleta un ajuar de niño, con los ojos arrasados en lágrimas, lo que tal vez explicaba su jaqueca.

La azotea resultó maravillosa. Desde ella se veían las calles atestadas de gente, se oían las alegres risas y el sonar de toda clase de ruidosos instrumentos.

—Las Montañas Rusas" están hacia allí— observó Otto apoyándose en la balaustrada. —Si no hubiera casas lo veríamos perfectamente.

"Aquí, se decía Nikky, en este mismo lugar..., me tendió los brazos, y yo..."

—Es muy interesante — prosiguió Otto.—Claro que no podemos distinguir los disfraces pero... es mejor que no ver nada.

"La besé" pensaba Larisch, y el corazón le batía velozmente contra la mejor de sus guerreras. "Su cabeza se apoyaba en mi pecho... y la besé. El último beso en los ojos... ¡en sus adorables ojos!"

—Si me cayese desde aquí— observó meditabundo el Príncipe, —quedaría hecho una lástima; una verdadera gelatina, como el inglés del "Crystal Palace".

"Y ahora me odia", reflexionó el infeliz Nikky, "me odia. Lo he leído en su mirada. ¡Santo Dios!"

El Príncipe se apartó del parapeto suspirando. La extraña quietud que reinaba en Palacio había afectado a Nikky, y Otto aborrecía la quietud.

Jugaron a la pelota, y el Príncipe recibió una lección de trayectorias. En su tercer intento quiso desarrollar un tiro tan indirecto, que la pelota desapareció en el tejado adyacente; y aunque Nikky realizó escalofriantes equilibrios por los canalones, no consiguieron recuperarla.

En aquel momento el Mayordomo, imponente figura roja y gualda per-

(1) OX, en inglés, significa buey.

M.E.C.D. 2016

M-8404 PARA QUEJARSE SI NO TIENE BUEN SERVICIO M-8404 EJEMPLAR.—5 CENTAVOS **DIARIO DE LA MARINA** JULIO 24 DE 1929 A-3333 PARA DICTAR SUS ANUNCIOS CLASIFICADOS A-1014

El Torero Norteamericano Sidney Franklyn va a Torear Mañana Jueves en la Plaza de Madrid

ACTUALIDAD ESPAÑOLA

El Primer Lírico Español

Por Rafael Suárez Solís

UN día—en plena polémica entre lo nuevo y lo viejo literario—Manuel Aznar, con esa maestría suya, única, inteligente, para destrozar criterios hostiles quedándose con el agradecimiento del vencido, aprovechó la presencia de un libro de poesía vanguardista—de Federico García Lorca—y brindó la reproducción de un romance que satisfizo a tirios y troyanos. Una ingeniosa manera de dorarle la píldora a los incautos. En aquel mismo volumen había cosas mejores, pero incomprensibles para la sensibilidad de los anquilosados. En lo mejor oculto estaba el verdadero gran poeta moderno. Pero Aznar, atenido a su fina percepción multifacética, se quedó con lo bueno selecto y echó las margaritas como pasto multitudinario.

Traigo a cuento la anécdota para anunciar que el gran lírico andaluz acaba de poner en las librerías otro tomo de versos. Se titula "Cantares", advirtiendo que la inspiración y la moda rítmica se circunscribe a la manera de lo que va entre 1921 y 1924, que tanto vamos con prisa en los tiempos frenéticos de ahora.

Menos condescendiente que Aznar, me importa reproducir del poeta cosas maravillosas, sin intentar complacer a la beocia. Poesía para iniciados, para espíritus que andan por los caminos inconfundibles del presente, de cara al porvenir. Hacer la crítica supondría una afición pedagógica de la que estoy escarmentado. Estas cosas de actualidad se perciben o no. Y eso es todo. El anacronismo es una enfermedad, y sus casos pertenecen a la clínica.

CORTARON TRES ARBOLES

Eran tres.
(Vino el día con sus hachas).
Eran dos.
(Alas rastreras de plata).
Era uno.
Era ninguno.
(Se quedó desnuda el agua).

Y al modo que complaciera la generosidad de Aznar, una poesía "fácil".

Agosto,
contraponientes
de melocotón y azúcar,
y el sol dentro de la tarde,
como el hueso en una fruta.

La panocha guarda intacta
su risa amarilla y dura.

Agosto.
Los niños comen
pan moreno y rica luna.

Pero volvamos al auténtico, al milagroso García Lorca.

SUICIDIO

(Quizás fué por no saberse
la geometría).

El jovencillo se olvidaba,
Eran las diez de la mañana.

Su corazón se iba llenando
de alas rotas y flores de trapo.

Notó que ya no le quedaba
en la boca más que una palabra.

Y al quitarse los guantes, caía,
de sus manos, suave ceniza.

Por el balcón se veía una torre.
El se sintió balcón y torre.

Vió, sin duda, cómo le miraba
el reloj detenido en su caja.

Vió su sombra tendida y quieta
en el blanco diván de seda.

Y el joven rígido, geométrico,
con un hacha rompió el espejo.

Al romperlo, un gran chorro de sombra,
inundó la quimérica alcoba.

Como un alivio a la lágrima busco la risa pensando en la cólera de los indignados. Y, a pesar de todo, García Lorca es hoy el primer lírico español. ¡De cualquier manera!

EL HOMENAJE A ATANASIO RIVERO.—Tres cartas más.

Julio 20 de 1929.

Señor Joaquín Aristigueta.—«Diario Español».—Ciudad.

Estimado amigo mío: Desde que recibí su comunicación me proponía escribirle para participarle que acepto gustoso el puesto que se me ha designado en la Comisión que entiende del homenaje que se rendirá a nuestro buen amigo don Atanasio Rivero. Sirvan ahora, pues, estas líneas de cumplida aceptación.

Soy suyo afectísimo,

J. M. BARRAQUE.

Julio 18 de 1929.

Estimado amigo Ichaso: Muy honrado con la posición inmerecida que se me concede en la Comisión Organizadora del Homenaje a Atanasio, en la cual tan brillantes elementos actúan.

Insisto en que el mejor sistema de colecta es la «lista pública de donantes», publicada periódicamente. Esto significa emulación, y toca ciertos intereses que no deben olvidarse cuando de pedir dinero se trata.

Suyo affmo. amigo y compañero.

SERGIO CARBO.

La Habana, julio 20 de 1929.

Licenciado León Ichaso, DIARIO DE LA MARINA.—Habana.

Mi querido amigo y compañero: Acuso recibo de su atenta comunicación participándome que he sido nombrado Vocal del Comité Organizador de un homenaje a nuestro fraternal amigo y compañero Atanasio Rivero.

Agradezco en todo lo que vale la distinción que se me ha hecho y acepto el cargo, poniéndome, incondicionalmente, a la disposición de los señores que componen el referido Comité.

Créame suyo affmo. y s. s.,

VICTORIANO GONZALEZ.

S|c. Neptuno 303, altos.

Lo hará en la Plaza de Madrid, como suprema prueba de su valor

COMENZO EN MEJICO

Dice que las corridas son el más hermoso espectáculo del mundo

MADRID julio 23. (AP). El torero norteamicano Sydney Franklin, de Brooklyn, Nueva York, llegó hoy a esta capital con el fin de pasar por la prueba más terrible de su nueva carrera. Sydner Franklyn toreará el jueves de la presente semana en la Plaza de Madrid.

Hizo sus primeras armas en la torería este diestro norteamericano en México y cuando se consideró con los conocimientos necesarios para recibir un curso en España y doctorarse en Madrid emprendió viaje trasatlántico y llegó a Sevilla donde fué acogido con grandes simpatías, contratándole los empresarios para tres corridas en la plaza sevillana y una, que se celebró el domingo, en la plaza de San Sebastián.

No contento con los éxitos que logró en ambas ciudades, Franklyn ha querido recibir la toga de maestro en el arte taurino y ha venido a Madrid para torear el jueves ante uno de los públicos más exigentes de España.

Franklyn dice que a menos de que los toros lo rematen en alguna lidia continuará luchando hasta conseguir que las corridas de toros que son el espectáculo más bello del mundo se introduzcan en Nueva York. Antes se propone hacer una tournée por Suramérica.

DECLARACIONES DE PI Y SUÑER

Cree que toda constitución debe ser obra de las Cortes

BARCELONA, julio 23. (AP) El Presidente de la Academia de Medicina Catalana, Dr. Francisco Pi y Suñer, exdiputado republicano en varias legislaturas, ha hecho las siguientes declaraciones acerca del proyecto de Constitución:

"Toda Constitución que merezca ese nombre debe ser obra de las Cortes, que representan la verdadera voluntad de la nación. La Constitución quiere decir garantías contra posibles abusos del poder. El proyecto presentado ha sido elaborado por una Asamblea nombrada libremente por el Gobierno y bajo su constante tutela. La política en cada momento y lugar debe someterse al pensamiento y voluntad de los ciudadanos. Esta Constitución no es tal, sino una Carta otorgada. Ningún espíritu liberal la aceptará".

EL COMANDANTE WEYS ESTA HERIDO

Los aviadores franceses han salido ayer de Madrid a París

MADRID, julio 23. (AP) Los aviadores franceses que llegaron hoy a esta capital con el general Goys, marcharán esta tarde en dirección a París. El comandante Weys, que aterrizó en Portugal a causa de una avería, resultó herido y no se cree que retorne a Francia por la vía aérea.

LOS INFANTES EN LA EXPOSICION

Agasajos en honor de los guardias marinas yugoeslavos

BARCELONA, julio 23. (AP) El Infante Don Carlos de Borbón, Capitán General de Andalucía, y su esposa la Infanta Doña María Luisa, visitaron hoy la Exposición Universal de riguroso incógnito, almorzando despues con el Capitán General de Cataluña, general Barrera, en el Hotel donde se hospedan.

Los guardias marinas del crucero yugoeslavo "Dalmatsiza" visitaron hoy el Palacio de la Diputación Provincial y fueron obsequiados con un lunch por el Presidente Conde de Montseny, quien pronunció un discurso expresando la satisfacción que experimentan los españoles con motivo de la visita del primer buque de guerra de Yugoeslavia.

MADRID, julio 23 (A. P.)—El Fiscal del Tribunal Supremo ha dirigido una circular a todos los fiscales de España recomendándoles que persigan a los piropeadores, que molestan a las mujeres en las calles, siguiéndolas y diciéndolas frases sin conocerlas. Pide que se impongan multas de 50 a 500 pesetas y que se les detenga en la cárcel de cinco a veinte días, recomendando que estas sanciones se comiencen a aplicar inmediatamente con la mayor energía, en todas partes del territorio, por los policías y jueces y por cuantas personas dependientes de la autoridad están obligadas a acatar las órdenes del Gobierno.

NOTICIAS QUE INTERESAN A LOS CHOFERES

TRASPASOS DE AUTOMOVILES

En el Departamento de Gobernación Municipal fueron legalizados ante el empleado señor Carlos López Rojas, los siguientes traspasos de automóviles por los señores que a continuación se expresan:

Lawrence B. Ross Corporation a Higinio Fernández, un Chevrolet, chapa 33408, a Antonio Dopico, un Chevrolet, chapa 15771, a Celestino Presas, un Chevrolet, chapa 32625, a Higinio Fernández, un Chevrolet, chapa 33439; a Pedro Betancourt, un Chevrolet, chapa 704, y a Juan Hourcades y González del Valle, un Chevrolet, chapa 6139; Casa Merson a Simón y Compañía, un Ford, chapa número 45339; a José Martínez, chapa 1593; y a Fernández y Suárez, un Ford, chapa 17353; Imperial Auto a Juan de la Riva, un Chrysler, chapa 5461 y a Ezequiel Cuevas, un Chrysler, chapa 4567; Alfonso L. Fors a Ortega y Fernández, un Dodge Brothers, chapa 9375; Herederos de Núñez a la Casa Merson, un Ford, chapa 4310; Piedad Zamora a Ortega y Fernández, un Dodge Brother, chapa 5748; Juan Moredo a Ortega y Fernández, un Buick, chapa 33628; Raul Alacán a Ortega y Fernández, un Dodge Brother, chapa 4919; Manuel López Pérez a Ortega y Fernández, un Dodge Brother, chapa 33738; Eugenio Rodríguez a Manuel Liyo, un Chevrolet, chapa 16335; Francisco Yañez a Rafael Fernández, un Hudson, chapa 39561; Javier Fanego a Epifanio Cancio, un Chevrolet, chapa número 18165; José Estevez a Francisco Santos, un Chevrolet, chapa 15607; José Torres a Van Gorder, un Strewart, chapa 12175; Silvio Arredondo a Juan Jacquart, una Estrella, chapa 18417; Félix Quiñones a Ortega y Fernández, un Dodge Brother, chapa 33738; Miguel de Miguel a Ursula Barrios, un Nash, chapa 6309; Compañía del Auto Universal a Elías del Pino, un Ford, chapa 1828; y a Angel Burnat, un Ford, chapa 15714; H. Martínez a la Compañía del Auto Universal, un Ford, chapa 735; Roberto B. Peña, a Francisco Piñón, un Dodge Brother, chapa 34079; J. Ulloa y Compañía a R. Taboada, un Ford, chapa 1266; Leal y Hermano, a Manuel Andrade, un Ford, chapa 1580; Jesús Fernández a Feliciano Abad, un Buick, chapa 36646; Marcelino Presno a Empresa Mantilla, un Chevrolet, chapa número 40542; Juan Cabrera a José Alió un Dodge Brother, chapa 33665; Víctor Campa a Ross Cadillac, un Packard, chapa 14164; y Mario Seiglie a Ross Cadillac, un chandler, chapa número 5095.

SUPRESION DE UNA PIQUERA

Han solicitado del Alcalde los comerciantes y propietarios de la calle de Simón Bolívar, entre las de Aguila y Amistad, se suprima la piquera de automóviles allí existente, por perjudicarlos en sus intereses, interrumpir la descarga de mercancías y obstruccionar el tránsito público.

Agregan, además, los solicitantes, que los choferes provocan escándalos con las violentas discusiones que sostienen en dicho lugar.

LOS VEHICULOS INSCRIPTOS

Se inscribieron en el Negociado de Transporte y Locomoción del Municipio, 147 vehículos de distintas clases, obteniéndose por ese concepto una recaudación de $14.527.50.

DOCUMENTACION DEFECTUOSA

La policía dió cuenta a la Alcaldía de haber remitido al Depósito Municipal, el automóvil número 34646, por encontrarse defectuosa la documentación del mismo.

CHAPAS PARA LOS AUTOMOVILES DE SANIDAD

El Director del Fondo Especial de Obras Públicas ha comunicado al Alcalde, que puede entregar chapas exentas de pago para los automóviles de la Secretaría de Sanidad, Comunicaciones y del Asilo Coronel Machado.

INFRACCION DEL REGLAMENTO DE CARRETERAS

También ha dado cuenta al Alcalde el Director del Fondo Especial de Obras Públicas, de cincuenta y cuatro infracciones cometidas por propietarios de automóviles, en relación con el Reglamento de Carreteras.

MODIFICACION DE UN ARTICULO

Se ha enviado por la Secretaría de Hacienda a la Alcaldía, copia del decreto presidencial de 24 de junio en relación con la modificación de los artículos 5 y 7 del Reglamento para el cobro del impuesto por Transporte Terrestre.

CHAUFFEUR CITADO

El Juez de Instrucción de la Sección Cuarta con motivo de causa que sigue número 302 del actual año, pide al Alcalde cite al chauffeur de los camiones números 3 y 4 del Depósito Municipal, para que concurra a prestar declaración al siguiente día de la notificación.

PERDIO EL VAPOR

Baltasar Junco Peláez, del comercio y vecino de México, denunció a la policía, que en los momentos que se disponía en los de la Ward Line, a embarcarse para su país, fué insultado sin motivo alguno por el chofer del auto 45904, a quien esperaba que fuera castigado severamente por las autoridades judiciales de esta capital.

LE ROMPIO LOS MUEBLES

En la esquina de Menocal y Desagüe, chocó el tranvía 468, de la línea de Palatino, manejado por el motorista 5192, con el camión 2044, que cargado de muebles, conducía Everardo Llado Chacón, muebles que sufrieron averías de consideración.

DENUNCIA DE HURTO

Antonio Rodríguez Gómez, chofer del auto 16053, denunció a la policía, que encontrándose cogiéndole un ponche a su máquina en la esquina de Carrillo y Aramburo, le hurtaron el saco de vestir en uno de cuyos bolsillos guardaba su título de chofer y la circulación de la máquina.

ACUSADOS DE ESCANDALO

Vicente Arriete Harchet, chofer y Josefina López López, fueron acusados por la policía de haber promovido un fuerte escándalo en la esquina de Rivas y Tacón, siendo remitidos al Vivac.

CHOQUE EN OBRAPIA

En la esquina de Obrapía y Compostela, chocaron el auto 4361, conducido por José Cervantes y el ómnibus 40874, que guiaba Andrés Vega Rivero, de la empresa La Especial.

DESOBEDIENCIA

Isidro Martínez García, chofer y vecino de Reyes núm. 4, fué acusado por el vigilante Gutiérrez, de haberlo desobedecido en la esquina de México y Matadero.

FALTAS A LA POLICIA

Eduardo Lamere Ticla, chofer del auto 45823, vecino de Menocal número 8, fué acusado por el vigilante Escobar, de haberle faltado al respeto, al dejarlo incurso en multa por haber interrumpido el tránsito.

EN LOS MUELLES

Los autos 5694 y 7875, chocaron en Fábrica y Muelles de Atarés, siendo conducidos respectivamente por Martín Ajeno Rodríguez y Manuel Fernández Rivas. El auto del primero sufrió averías de consideración.

CON UN TRANVIA

En México y Vigía, chocaron el camión 13778, conducido por César González y el tranvía 309, de la línea de Luyanó, que manejaba el motorista 2954.

ACUSADO DE HURTO

Antonio Mora García, vecino de Omoa núm. 7, le fué ocupada una lata de mantequilla y la tapa de un radiador de automóvil, sin que pudiera justificar su procedencia, siendo remitido al Vivac.

CHOQUE EN FERNANDINA

En la esquina de México y Fernandina, ocurrió un choque entre el tranvía manejado por el motorista Manuel Arango Sierra y el auto 17525, que guiaba Armando García Guzmán.

SE DIO A LA FUGA

José R. Fernández, motorista del tranvía 355, denunció a la policía, que en la Calzada de Jesús del Monte, fué alcanzado por el auto 34687, cuyo chofer se dió a la fuga, ocasionándole averías al tranvía por valor de dos pesos.

LE EXPLOTO EL RADIADOR

El chofer José González Sánchez, vecino de Real núm. 38, en Puentes Grandes, sufrió lesiones de carácter menos grave diseminadas por el cuerpo, al explotarle el radiador del camión que maneja.

CORREDOR ACUSADO

Guillermo Galagan Borges, corredor y vecino del Reparto Almendares, fué acusado de desobediencia por el vigilante Gutiérrez, con motivo de haberse negado a quitar el auto 45600, que había dejado estacionado en Arias y E. Palma.

EN LA TERTULIA

El chofer Carlos Viña Cepero, vecino de Fernandina núm. 51, fué acusado por el Guarda Jurado Infante, que presta sus servicios en el Teatro Nacional, de haberlo desobedecido en la tertulia de dicho coliseo.

AUTOMOVILES CIRCULADOS

Por transitar con exceso de velocidad, fueron denunciados en el día de ayer por la policía, los autos siguientes:

133 La Especial, en 10 de Octubre y Santa Amalia, conducido por Andrés González, por el vigilante 178, M. Cobas.

—902, Cuba; 10 Amaro; camiones 710 y 5361; 40036, alquiler de lujo, en la esquina de Ayesterán y la Ermita de los Catalanes.

AUTO DE FE EN VILLARIN, ZAMORA

El cura y el alcalde quemaron los Episodios de Pérez Galdós

MADRID, julio 23. (AP).—El periódico "La Voz" dice que en Villarín de Campos, Zamora, el Alcalde y el cura de la parroquia, declararon inmorales ante los vecinos los "Episodios Nacionales" de Pérez Galdós y sacándolos de la Biblioteca Municipal donde se encontraban las obras completas del novelista canario, las quemaron, diciendo al pueblo que eran pecaminosas por haber sido Galdós un hombre de ideas avanzadas.

LAS PALMAS, Canarias, julio 23 (A. P.)—El periódico "España Colonial" publica hoy las declaraciones del gobernador de la Guinea Española, quien dice que la emigración preferente para la Guinea debe ser la de las Islas Canarias, pues nunca los productos de la Guinea podrán hacer la competencia a los canarios, siendo por el contrario oportuno y conveniente para Canarias montar fábricas para la transformación de productos brutos obtenidos en aquella posesión española.

BARCELONA, julio 23. (AP) Hoy fué inaugurada la Sección Sedera Española en el palacio de Industrias Textiles de la Exposición, asistiendo las autoridades, las personalidades y la representación del comercio y de la industria.

También fué inaugurada la segunda sección del Ferrocarril Funicular de la montaña de Montjuich, que termina en la explanada frontera al castio.

Se inauguró el pabellón de la Beneficencia Española en la Exposición, asistiento las autoridades y una selecta representacion de las entidades benéficas de mayor importancia en toda España.

PROPIETARIOS DE J. DEL MONTE-LUYANO

Tendrán junta general el día 25 en el local social

El presidente general de la sociedad de Propietarios de Jesús del Monte y Luyanó ha citado a junta el día 25 del actual en el local social Luyanó y Concha, en primera convocatoria a las 8 p. m. y en segunda a las 9 p. m.

La orden del día será la siguiente:

—Lectura del acta anterior.
—Balance del semestre.
—Informe semestral.
—Asuntos generales.

MADRID, julio 23. (AP) Anuncia el periódico "El Sol" que el nuevo partido Radical Socialista, formado por elementos republicanos avanzados, se propone celebrar en el mes de Octubre un gran congreso republicano español para acordar el programa, elegir sus representantes y establecer un Secretario único que organice la vida económica y dirija la marcha del partido.

El breve publicarán un manifiesto convocatoria y proyectan fundar un semanario que se titulará "La República".

MOVIMIENTO MARITIMO

NUEVA YORK, Julio 23, AP.—Hoy llegaron a este puerto los vapores Mongolia y Siboney, de la Habana, saliendo el Cananova, para Antilla.

A Boston llegó el Solhaug, de Cienfuegos.

Las Temperaturas en Varias Ciudades

NUEVA YORK, julio 23 (A. P.)—Las temperaturas máximas en varias de las principales ciudades del mundo, fueron las siguientes:

	Fahrenheit	Centígrados
N. York. .	83	28.3
Was'ton. .	88	31.1
Londres. .	74	23.3
París. . .	88	31.1
Niza. . . .	88	31.1

TEMPERATURAS LOCALES

Durante las últimas 24 horas se han registrado en la Habana las siguientes temperaturas en centígrados:

Máxima: 31-0.
Mínima: 23-2.
Media: 27-1.

EXPLOSION EN UN COLEGIO ASTUR

En el de los Hermanos de la Doctrina Cirstiana, en Mieres

MIERES, Asturias, julio 23. (AP) A media tarde de hoy ocurrió una explosión que destruyó gran parte del Colegio de los Hermanos de la Doctrina Cristiana. El estallido de varios cohetes que estaban almacenados para celebrar el jueves próximo las Bodas de Platas del Colegio fué el origen de la explosión.

Los estudiantes y Hermanos sufrieron un susto, aunque solo hubo unos cuantos heridos leves.

EL SEPELIO DE DOS SARGENTOS

Se efectuó en Cartagena el de los muertos en los Alcázares

CARTAGENA julio 23. (AP) Hoy se verificó el entierro de los sargentos aviadores Segura y Armijo muertos ayer en el accidente aéreo de un aparato Bristol.

Las autoridades militares presidieron el sepelio. Los féretros envueltos en la bandera española, fueron llevados en hombros de los camaradas, mientras los aviones volaban sobre el cortejo, arrojando flores.

El Día 12 de Septiembre Ingresarán Todos los Alumnos Becados en la Esc. Técnica Industrial

EL SECRETARIO DE INSTRUCCION PUBLICA DICTO AYER EL DECRETO OTORGANDO LAS BECAS A LOS PRIMEROS ALUMNOS QUE TENDRA ESA PRESTIGIOSA INSTITUCION

SE ESTA IMPRIMIENDO LA AUTOBIOGRAFIA DE "CANDUCHA" FIGUEREDO

LA ORGANIZACION MILITAR REGIRA OFICIALMENTE EN LA E. TECNICA INDUSTRIAL. FIRMADOS VARIOS DECRETOS SOBRE LICENCIAS Y NOMBRAMIENTOS DE MAESTROS

El señor Secretario de Instrucción Pública dictó ayer el decreto que otorga las becas municipales a los alumnos aprobados en los correspondientes exámenes de la Escuela Técnica Industrial "Presidente Machado". En este decreto que publicamos a continuación, se hallan contenidos los nombres de los únicos alumnos que tendrá la Escuela cuando se inaugure, el 24 de septiembre próximo, onomástico del Jefe del Estado.

Dice así, textualmente el referido decreto:

"Habana, 26 de julio de 1929.

Por cuanto: de acuerdo con lo dispuesto en los artículos 5o. y 6o. del Reglamento para las becas creadas por la Ley de 17 de febrero de 1926, en las Escuelas Normales, de Artes y Oficios y de Bellas Artse, se han recibido en esta Secretaría las relaciones de que trata el citado artículo y las propuestas de becados de varios Ayuntamientos para la Escuela Técnica Industrial "Presidente Machado".

Por cuanto: el artículo 7o. del Reglamento ya mencionado dispone que el Secretario de Instrucción Pública y Bellas Artes, después que reciba dichas propuestas dictará resolución otorgando las becas referidas y comunicándolo al Director del establecimiento en que debe tener ingreso el becado, al Alcalde Municipal correspondiendo y al interesado:

Por cuanto: el párrafo segundo del artículo 6o. del propio Reglamento establece, que si el Alcalde Municipal no hiciera la propuesta dentro de los tres días siguientes a la fecha de haber recibido la certificación de que trata el artículo 5o. el Secretario de Instrucción Pública y Bellas Artes hará las designaciones que procedan.

Por tanto: en uso de las facultades que me están conferidas

RESUELVO:

Primero: Otorgar a los aspirantes de los Ayuntamientos que a continuación se mencionan, las becas correspondientes a la Escuela Técnica Industrial "Presidente Machado, en la forma dispuesta en la ley de 17 de febrero de 1926 y el Reglamento dictado para su ejecución.

PROVINCIA DE PINAR DEL RIO

Consolación del Sur: Marcos A. Colls; Artemisa: Wilfredo Benítez; Guanajay: Maurilio Fernández; Cabañas: Ramón Balestena; Los Palacios; Raúl Figueroa Brito; Mantua: Maximiliano Pitaluga Castro: Pinar del Río: Ildefonso Ballart y Alfonso; San Cristóbal: César O. Capdevila y Madrid; San Juan y Martínez: Cristóbal Martín Seguí.

PROVINCIA DE LA HABANA

Aguacate: Manuel Juan Pérez: Alquízar: Delfín Mario Méndez y Valdér; Batabanó: Eleno Salvador Rodríguez Regueiro; Bejucal: Roberto Barrios Martínez; Güines: Vicente González Ravelo; Güira de Melena: Luis Montenegro y Sosa; Habana: Manuel Romero y Padilla; Víctor Arturo Sierra y Martínez; José Héctor Boffill y Alonso; Heliodoro Rodríguez y Yepe; Humberto Anderes Peña; José Perdigó Hidalgo Gato; Castor Vicente Méndez y Moliner; Francisco Peñalver y Achón; Carlos Manuel Quintana y Ramos; Rafael Dámaso Ramírez y de Armas; Guillermo de la Pezuela y Monet; Pablo Marchere y Pujol; Cándido Cacho Negrete y Mata; Armando Trápaga y Soto; Isla de Pinos: Francisco Victorero y Fundora; Jaruco: Norberto González y Navarro; La Salud: Anacleto Ricardo Artigas y Ravelo; Madruga: Roberto Rizo Hernández; Marianao: Domingo Andrés Freyre y Rodríguez, Melena del Sur. Dagoberto Vázquez Capote; Nueva Paz: Armando Pérez y Pintó; Quivicán: Miguel Angel Alonso y Mesa; San Antonio de los Baños: Raúl Chacón y Gorrín; San Antonio de las Vegas: José Raúl González y Carrillo; San José de las Lajas: Efrén Montalvo y Martínez; Santiago de las Vegas: Carlos Nicasio Siblez y Suárez.

PROVINCIA DE MATANZAS

Alacranes: Santiago Piedra y Rivero; Agramonte. Nicasio Ricardo González y Sotolongo; Arcos de Canasí: José Genaro Padrón y López; Bolondrón: Vicente Polledo y Oliva; Cárdenas: Sotero Presas y Ferrer; Colón: Lino Suárez Montero; Guamacaro: Rubén Lucio González y Pérez; Jagüey Grande: Raúl Víctor Ortega y Bello; Jovellanos: Rafael Ramos y Vargas; Manguito: Eduardo Ruiz y Landa; Matanzas: Renier Cartaya y Ruiz; Máximo Gómez; Juan Valdés y Rodríguez; Perico: Alejo Acosta y González; Pedro Betancourt: Silvio Prado y Delgado; San Antonio de Cabezas: Hugo Aldama y Valdivia; San José de los Ramos: Ramón Ramos Morejón; Santa Ana: Lupo Alfonso y Alfonso; Unión de Reyes: Fermín Soto Marticorena.

PROVINCIA DE SANTA CLARA

Abreus: Maximino Reyes García; Aguada de Pasajeros: Eugenio Domingo Raúl Mier Colinas; Cabaiguán: Manuel María Hernández Rodríguez; Caibarién: Armando [illegible] Tejeda y Lapeira; Camajuaní: Félix Angel Godo Martín; Cienfuegos: Ramón Salas Suárez; Víctor Manuel Avello Suárez; Cifuentes: Enrique Ismael Sanabria Pérez; Cruces José Luis Sánchez Rojas; Esperanza: Félix Humberto Alvarez Abreu; Palmira: Rafael Denestévez Marrero: Placetas: Manuel Angel Suárez Espinosa; Rancho Veloz; José Ramón Orta Vieites; Remedios: Pedro Montano Boffill; Sagua la Grande; Norberto Virgilio Henrández Gómez; Sancti Spíritus: Alfredo Andrés Brizuela Castellanos; Aviléo Marciano Jiménez Albert; San Diego del Valle; Victoriano Jiménez Carbet; San Fernando de Camarones: Reinaldo Tibrucio Blanco y González; San Juan de Los Yeras: Sirio Aguila Guerrero; Santa Isabel de las Lajas; Santiago Gilberto Fuentes Ossé; Santo Domingo Bivencio Reinaldo Wilfredo Brezó Molina: Trinidad: Juan Silvestre Grau Monedero; Ernesto Alberto Manzanarez Beltrán; Vueltas: Mariano T. Hernández Pacheco. Corralillo: Ramiro Sentmanat Rodríguez; Santa Clara: Rafael Corsuegra Acebal; Eduardo Pujol; Zulueta: Mario Pérez Marrero.

PROVINCIA DE CAMAGUEY

CAMAGUEY: Aurelio Soto Planas, Pedro Tovar Guzmán. Ciego de Avila: Carlos Milera y Aymerich. Florida: Francisco Arias Martínez. Guáimaro: Calixto Torres y Villalonga. Jatibonico: Héctor Carbonell y Gómez. Morón: Orestes Rodón y Pascual, Enrique Capote y Orozco. Nuevitas: Francisco J. Díaz Zabala. Santa Cruz del Sur: Julises Javier Guerra y Aróstegui.

PROVINCIA DE ORIENTE

Alto Songo: Luis Irizarri. Banes; Ramón Franco Porro. Campechuela: Orlando Guirado. Canel: Francisco Quintana. Grajales. Gíbara; José A. Felipe Gálvez. Guantánamo: Roberto Lamoglia. Holguín; Luis Humberto Manduley y Ezpeleta. Edilberto González Ochoa. Jiguaní: Celso Valdés Roldón. Manzanillo: Rodolfo Villan, Ignacio C. Castillo. Mayarí: Armando Martínez Cabrera. Puerto Padre: Nicolás de la Rosa Leiva. Santiago de Cuba; Javier Andrés Ramírez. Manuel N. Escalona. Almeida., Juan Ascencio Palacios, René Reguera y Martínez.

EL INGRESO

SEGUNDO: Que los alumnos becados a quienes se refiere este Decreto deberán presentarse al Director de la Escuela Técnica Industrial Presidente Machado de doce al quince de septiembre, ambos inclusives, a fin de que les dé ingreso, previa identificación, en el citado establecimiento.

COPIAS

TERCERO: que se remitan las siguientes copias oficiales de este Decreto:

A los señores Alcaldes de los Términos Municipales que se han citado, para su conocimiento y a fin de que comuniquen a los interesados la concesión de la beca a que se contrae este Decreto y soliciten la boleta de pasaje correspondiente.

A los Superintendentes Provinciales de Escuelas, a fin de que extiendan boletas de pasaje a los becados de sus respectivas provincias que la —soliciten—acompañados de un familiar para que se trasladen a esta Capital y regreso la persona acompañante.

Al Director de la Escuela Técnica Industrial, a los efectos de la matrícula correspondiente a fin de que devuelva a los Alcaldes Municipales los expedientes de los aspirantes que no alcanzaron becas.

Al Jefe de la Sección de Contabilidad y Administración de esta Secretaría a sus efectos.

A los Directores de Institutos de Segunda Enseñanza, a fin de que remitan inmediatamente al Director de la Escuela Técnica Industrial los expedientes de los que han obtenido becas y devuelvan los restantes a los Alcaldes Municipales del lugar de su procedencia, haciendo constar al devolverlos, si el aspirante ha sido suspenso o no ha alcanzado beca, en virtud del lugar que ocupó en el examen.

José B ALEMAN,
Secretario de Instrucción Pública y Bellas Artes.

ORGANIZACION MILITAR

Conversando con los repórters del Departamento el señor Fernando Aguado, que dirige las obras de la Escuela Técnica Industrial, nos manifestó que dicha institución tendrá una perfecta organización militar, al mando de un Comisario y de un Preboste, con varios oficiales subalternos.

PREPARATIVOS

Ya se están haciendo los preparativos para los festejos que tendrán lugar en el moderno poblado de "General Machado' para la inauguración de la Escuela.

Según se nos ha informado la fiesta tendrá una magnitud extraordinaria.

HERNANDEZ MIYARES

El doctor Julio Hernández Miyares, Director de la Escuela Técnica Industrial de Oriente, hizo ayer manifestaciones muy encomiásticas respecto a la Escuela Presidente Machado, considerándola como uno de los centros más importantes del mundo en su género.

El doctor Hernández Miyares tiene el propósito de levantar en Oriente un edificio similar, utilizando las molduras y materiales que sirvieron de base al gran edificio de Escuela Principal. Además cuenta con la protección de entidades privadas, interesadas en el progreso de este centro tan necesario al fomento de los industriales cubanos.

AUTOBIOGRAFIA

La publicará el Departamento

Se han recibido en la Secretaría de Instrucción Públic . las pruebas del folleto conteniendo la autobiografía de "Canducha" Figueredo, hija del autor del Himno Nacional, que será publicada por la Secretaría para distribuirla entre las escuelas públicas.

La doctora Odila de Quesada, Jefe del Mapa Escolar, y el doctor Gonzalo Chirino, estuvieron ayer corrigiendo las pruebas enviadas.

LICENCIAS

El señor Secretario ha aprobado las siguientes licencias por maternidad:

Isabel García Prieto, 22 días, Habana. Pastora Serrano de Cruzata, 24 días, Sagua de Tánamo. Celeste Ferrer Pérez, 29 días, Habana. Ondina Rossié, 30 días, Matanzas. Felicia Aróstegui, 30 días, Habana. Fidelina Travieso, 25 días, Bejucal. Dulce María Espinosa, 30 días, Sancti Spíritus. Gervasia Eguí, 30 días, Remedios. María Torrens, 18 días, Holguín, Generosa Mota, 30 días, Rodas. Clara A. de Martínez, 30 días, Pinar del Río. Guillermina Iglesias y Cué, 30 días, Pinar del Río.

TRASLADOS

También se han aprobado los siguientes traslados de maestras:

Alberta Vega García, del aula segunda, de la escuela número 1 al aula cuarta, de la escuela número 3 Camagüey. Clodomira González Román, del aula única de la escuela número 19, situada en el Central Jagüeyal; al aula 2 de la escuela número 9 de esta cabecera, Ciego de Avila. María Leonor González, del aula única situada en la escuela número 33, Los Negros al aula única de la escuela número 19 del Central Jagüeyal, Ciego de Avila.

RATIFICACIONES

Se han aprobado las siguientes ratificaciones:

Señora Petra Rosa Lazo, del aula número diez y seis, Santa Isabel de las Lajas, Señorita Hortensia Rodríguez, del aula única número 33, Jaruco. Señora Amparo González, del aula unica número 11 en Jaimanitas, Marianao.

BELLO HOMENAJE A 210 OBREROS

Cumplieron 65 años y les dieron 400 pts. a cada uno

VALENCIA, julio 23. (AP) Para celebrar el octavo aniversario de la implantación del régimen de retiro obrero fueron entregados a 210 trabajadores q. cumplieron 65 años en el local de la Caja de Previsión Social, cuatrocientas pesetas a cada uno, haciéndolo el Gobernador Civil señor Hernández Malillos.

El catedrático Zumalacarregui pronunció un discurso anunciando que la Caja de Previsión Social creará bolsas de viaje, para que los valencianos visiten las Exposiciones de Sevilla y Barcelona pagándoles viajes a treinta pesetas diarias de dieta.

ASPIRANTE A CHAUFFEUR

Para ser examinado de chauffeur, presentaron en la Alcaldía la documentación correspondiente, los señores Domingo Alfonsin y Leandro Guerrero Alvarez.

CAZA DE GLOBOS CON AEROPLANOS

Nueve aviones participaron en las pruebas hechas ayer

SAN SEBASTIAN julio 23. (AP) Hoy se verificó la prueba de caza de globos, participando nueve aviones. Ganó el primer premio el Marqués de Córdoba, quien derribó nueve globos de diez. Las últimas experiencias se efectuaron en medio de tremenda tempestad, que puso en peligro todos los aparatos, aunque estos pudieron regresar a su base rápidamente, sin el menor incidente.

Mañana llegan a esta ciudad los aviadors capitanes Jiménez e Iglesias.

MALTRATO DE OBRAS

Natalia Fulido Arango y Mercedes González Morejón, fueron asistidas en el centro de socorro del Vedado de lesiones de carácter leve, que manifestaron les había ocasionado al maltratarlas de obra un individuo que dijo era el Juez de Punta Brava, dándose a la fuga en el número [illegible] que manejaba.

LO QUE CONTIENE DE INTERESANTE LA GACETA

Decreto nombrando al señor Julián Martínez Castells, agregado comercial, jefe del Muestrario Exposición ambulante de productos cubanos.

—Decreto expulsando del territorio nacional al haitiano Domingo Luis.

—Disponiendo que el capitán del Ejército señor Ruiz Alvarez, Supervisor de Ciego de Avila, se haga cargo de la supervisión de Florida.

—Disponiendo que se trasmitan a los menores Mario, Dulce María y Hortensia Valido y Valdés, la pensión de cuatrocientos setenta y cinco pesos de que disfrutaba hasta su fallecimiento su padre Augusto Valido Gil.

—Concediendo la dispensa del año que debiera transcurrir desde la disolución de su anterior vínculo civil, al señor José Benigno Aslam y Blasco, para que pueda contraer matrimonio con la señorita Irmina Falcón y Cairo.

—Concediendo la dispensa de la publicación de los edictos civiles para que se efectúe el matrimonio del señor Pedro Pablo Sánchez Angulo, con la señorita María Rosa de la Caridad Betancourt y Fuentes.

—Autorizando al señor Arturo Pedro Montero, para llamarse en lo sucesivo Arturo Pedro Sánchez Montero.

—Autorizando al señor Antonio Gertrudis Rivero, para llamarse en lo sucesivo Antonio Gertrudis Barral y Riverón.

—Decreto confirmando en sus plazas respectivas, a todo el personal del Fondo Especial de Obras Públicas, de la Secretaría de Hacienda.

—Nombrando a los doctores Hugo Roberts y Octavio Montoro, Presidente y Vocal del Tribunal que presidirá las oposiciones a la Cátedra de Química [illegible] lógica.

—Decreto disponiendo que los exámenes de los alumnos en las escuelas Normales, se verificarán en la fecha en que, dentro de la segunda quincena de septiembre fijen los directores de esos planteles.

—Decreto disponiendo que a partir del próximo año académico de 1929 a 1930, las Escuelas Normales tendrán un programa común para cada disciplina que en ella se profesen.

—Nombrar al doctor Medardo Vitier, Director de la Escuela Normal de Matanzas.

M.E.C.D. 2016